REPUBBLICA ITALIANA

BOLLETTINO UFFICIALE
della Regione Puglia

REGIONE PUGLIA

ANNO LV | BARI, 23 MAGGIO 2024 | **n. 42**



Decreti e ordinanze del Presidente della Giunta regionale
Determinazioni dirigenziali aventi contenuto di interesse generale
Corte Costituzionale
Atti di organi statali o comunitari
Atti degli Enti locali e degli enti pubblici e privati
Altri atti e avvisi della Regione e di altri enti pubblici che interessano la collettività regionale
Atti e avvisi relativi a procedure di affidamento per l'acquisizione di lavori, servizi e forniture
Concorsi e avvisi relativi alle procedure di reclutamento del personale

Il Bollettino Ufficiale della Regione Puglia, ai sensi della Legge regionale 15 giugno 2023, n. 18, è pubblicato con frequenza bisettimanale, attraverso edizioni ordinarie, di norma il lunedì e il giovedì, straordinarie e supplementari. Il BURP si articola in tre sezioni.

Nella prima sezione sono pubblicati gli atti della Regione Puglia, di seguito elencati per tipologia:

a) lo Statuto, le leggi e i regolamenti regionali;
b) gli atti aventi contenuto normativo a rilevanza esterna;
c) le deliberazioni del Consiglio regionale;
d) le deliberazioni della Giunta regionale;
e) i decreti e le ordinanze del Presidente della Giunta regionale;
f) i decreti del Presidente del Consiglio regionale;
g) le deliberazioni dell'Ufficio di Presidenza del Consiglio regionale;
h) le determinazioni dirigenziali aventi contenuto di interesse generale, in primis quelle che definiscono i criteri e le modalità per la concessione di sovvenzioni, contributi, sussidi, ausili e vantaggi economici di qualunque genere, oppure che specificano criteri e modalità per il rilascio di autorizzazioni, accreditamenti, licenze e provvedimenti analoghi, nonché ogni determinazione dirigenziale che la struttura regionale adottante ritenga di pubblicare;
i) gli atti dell'amministrazione regionale di cui sia disposta la pubblicazione in base all'ordinamento vigente;
j) le richieste di referendum regionali, i relativi atti d'indizione e la proclamazione dei risultati.

Nella seconda sezione sono pubblicati gli atti degli enti pubblici e privati e degli organi giurisdizionali dello Stato, di seguito elencati per tipologia:

a) le sentenze e le ordinanze della Corte costituzionale relative a leggi della Regione Puglia o a leggi statali o a conflitti di attribuzione che coinvolgono la Regione Puglia;
b) le ordinanze degli organi giurisdizionali che sollevano questioni di legittimità costituzionale relative a leggi regionali;
c) i ricorsi e le ordinanze promossi innanzi alla Corte costituzionale aventi ad oggetto questioni di legittimità costituzionale delle leggi della Regione Puglia, insieme ai provvedimenti adottati dalla Corte costituzionale per la definizione di tali giudizi;
d) gli atti di organi statali o comunitari di cui sia prescritta la pubblicazione nel bollettino ufficiale da norma di legge oppure la cui pubblicazione sia disposta dal Presidente della Giunta regionale;
e) gli atti degli enti locali e degli enti pubblici e privati, la cui pubblicazione sia richiesta dagli stessi anche in ragione di prescrizioni normative o regolamentari;
f) tutti gli altri atti di particolare interesse per la Regione Puglia, adottati da qualunque autorità o ente diverso dalla Regione, la cui pubblicazione sia disposta dal Presidente della Giunta regionale o dall'autorità giudiziaria.

Nella terza sezione sono pubblicati tutti gli atti e gli avvisi della Regione e di altri enti pubblici che interessano la collettività regionale la cui pubblicità risponda a esigenze di carattere informativo diffuso, nonché gli atti e avvisi relativi alle procedure di reclutamento del personale o alle procedure di affidamento per l'acquisizione di lavori, servizi e forniture, con particolare riferimento a:

a) provvedimenti di approvazione di bandi e avvisi in materia di contratti pubblici;
b) provvedimenti di avvio delle procedure di reclutamento del personale;
c) determinazioni dirigenziali di approvazione delle graduatorie di affidamento e/o di concorso;
d) determinazioni dirigenziali di costituzione delle commissioni di gara e/o di concorso;
e) altri atti delle procedure di affidamento e/o procedure concorsuali la cui pubblicazione sia richiesta da legge.

SOMMARIO

"Avviso per i redattori e per gli Enti:
Il Bollettino Ufficiale della Regione Puglia si attiene alle regole della Legge 150/2000 per la semplificazione del linguaggio e per la facilitazione dell'accesso dei cittadini alla comprensione degli atti della Pubblica Amministrazione. Tutti i redattori e gli Enti inserzionisti sono tenuti ad evitare sigle, acronimi, abbreviazioni, almeno nei titoli di testa dei provvedimenti".

SEZIONE PRIMA

Decreti e ordinanze del Presidente della Giunta regionale

DECRETO DEL PRESIDENTE DELLA GIUNTA REGIONALE 16 maggio 2024, n. 218
Regolamento Regionale (R.R.) n. 5/2021 "Ambiti Territoriali di Caccia - ATC". Nomina Collegio di Sindaci Revisori dei Conti ATC Provincia di Lecce - DGR n. 259/2024. 33242

DECRETO DEL PRESIDENTE DELLA GIUNTA REGIONALE 16 maggio 2024, n. 219
Regolamento Regionale (R.R.) n. 5/2021 "Ambiti Territoriali di Caccia - ATC". Nomina Collegio di Sindaci Revisori dei Conti ATC Provincia di Foggia - DGR n. 260/2024. 33244

DECRETO DEL PRESIDENTE DELLA GIUNTA REGIONALE 16 maggio 2024, n. 220
DGR n. 283/2024 - Componenti esterni del gruppo per lo studio dell'autonomia differenziata ex art. 116, comma 3, della Costituzione. Nomina Consiglieri del Presidente. 33246

Determinazioni dirigenziali aventi contenuto di interesse generale

DETERMINAZIONE DEL DIRIGENTE SEZIONE ATTUAZIONE DEI PROGRAMMI COMUNITARI PER L'AGRICOLTURA 14 maggio 2024, n. 260
PSR Puglia 2014/2022 - Bando 2022 _ Misura 11 - Sottomisura 11.1. - Proroga dei termini per la presentazione delle domande di conferma 2024. 33248

DETERMINAZIONE DEL SEZIONE ATTUAZIONE DEI PROGRAMMI COMUNITARI PERL'AGRICOLTURA 16 maggio 2024, n. 262
Programma di Sviluppo Rurale 2014-2022. PSR Puglia 2014-2020 - Misura 8 - Sottomisura 8.1 "Sostegno alla forestazione/all'imboschimento" - Modalità e termini per la presentazione domande annuali a copertura dei costi di manutenzione e mancati redditi. - Annualità 2024. Proroga dei termini per il rilascio delle domande e delle eventuali modifiche 33255

DETERMINAZIONE DEL DIRIGENTE SEZIONE ATTUAZIONE DEI PROGRAMMI COMUNITARI PER L'AGRICOLTURA 16 maggio 2024, n. 265
PSR Puglia 2014-2022 della Puglia - Misura 8 Sottomisura 8.2 "Sostegno per l'impianto ed il mantenimento dei sistemi agro forestali". Avviso pubblico di cui alla DAdG n. 101 del 16.06.2017, pubblicata nel B.U.R.P. n. 72 del 22.06.2017 - Modalità e termini per la presentazione domande annuali a copertura dei costi di manutenzione e mancati redditi. - Annualità 2024. Proroga dei termini per il rilascio delle domande e delle eventuali modifiche 33261

DETERMINAZIONE DEL DIRIGENTE SEZIONE ATTUAZIONE DEI PROGRAMMI COMUNITARI PER L'AGRICOLTURA 21 maggio 2024, n. 274
Programma di Sviluppo Rurale 2014-2022. Misura 01 - Trasferimento di conoscenze e azioni di informazione (art. 14 Reg. UE n. 1305/2013). Sottomisura 1.1 "Sostegno ad azioni di formazione professionale e acquisizione di competenze". Avviso pubblico per la presentazione delle domande di sostegno approvato con D.A.G. N. 196 DEL 21/12/23. Approvazione della graduatoria di autovalutazione delle domande di sostegno ed ammissione all'istruttoria tecnico-amministrativa. 33268

DETERMINAZIONE DEL DIRIGENTE SEZIONE ATTUAZIONE DEI PROGRAMMI COMUNITARI PER L'AGRICOLTURA 21 maggio 2024, n. 275
PSR Puglia 2014-2022. Misura 2 - "Servizi di consulenza, di sostituzione e di assistenza alla gestione delle aziende agricole". Sottomisura 2.1 "Sostegno allo scopo di aiutare gli aventi diritto ad avvalersi di servizi di consulenza". Avviso approvato con DAG n. 91 del 20/06/2022, pubblicato nel BURP n. 70 del 23/06/2022. Approvazione della graduatoria di autovalutazione delle domande di sostegno e ammissione all'istruttoria tecnico-amministrativa...... 33277

DETERMINAZIONE DEL DIRIGENTE SEZIONE AUTORIZZAZIONI AMBIENTALI 7 maggio 2024, n. 207
VAS-2080-REG - Regolamento Regionale del 9 ottobre 2013, n. 18. Registrazione dei piani urbanistici comunali esclusi dalle procedure di VAS - Verifica di sussistenza delle pertinenti condizioni di esclusione dei piani selezionati, in applicazione della metodologia di campionamento stabilita con Determinazione del Dirigente di Servizio Ecologia n. 12 del 14/01/2014, relativa al piano denominato "Relazione di coerenza al regolamento regionale n. 18 del 9/10/2013 in materia di valutazione ambientale strategica - "L.R. 19 Dicembre 2023, n. 36 - Disciplina regionale degli interventi di ristrutturazione edilizia ai sensi dell'articolo 3, comma 1, lettera d), del decreto del Presidente della Repubblica 6 giugno 2001, n. 380 (Testo unico delle disposizioni legislative e regolamentari in materia edilizia) e disposizioni diverse.". Autorità procedente: Comune di Massafra (TA). Conclusione del procedimento...... 33284

DETERMINAZIONE DEL DIRIGENTE SEZIONE BENESSERE SOCIALE, INNOVAZIONE E SUSSIDIARIETA' 15 maggio 2024, n. 641
PR Puglia FESR-FSE+ 2021-2027 - Priorità: 1. Competitività e innovazione O.S. RSO1.3. - Azione 1.12 "- Interventi di sostegno all'avvio e al rafforzamento delle imprese sociali"- Sub-Azione 1.12.1 - "Interventi per percorsi di rafforzamento di attività economiche a contenuto sociale, delle imprese sociali e delle organizzazioni del Terzo Settore" - - A.D. 192/228 - Avviso pubblico "IMPRESA POSSIBILE". Modifica Allegato A4 33291

DETERMINAZIONE DEL DIRIGENTE SEZIONE COMPETITIVITA' DELLE FILIERE AGROALIMENTARI 21 maggio 2024, n. 187
Deliberazione di Giunta regionale n. 577 del 06/05/2024. Modalità per la presentazione delle richieste di iscrizione delle menzioni "vigna" nell'elenco positivo regionale. Approvazione modulistica..... 33300

DETERMINAZIONE DEL DIRIGENTE SEZIONE FARMACI, DISPOSITIVI MEDICI E ASSISTENZA INTEGRATIVA 16 maggio 2024, n. 35
Concorso pubblico per titoli ed esami per la formazione di una graduatoria unica regionale per l'assegnazione di sedi farmaceutiche vacanti e/o di nuova istituzione per il privato esercizio nella Regione Puglia indetto con DGR n. 61 del 3.02.2009. Assegnazione della sede farmaceutica n. 6 del Comune di Rutigliano (BA)...... 33309

DETERMINAZIONE DEL DIRIGENTE SEZIONE FARMACI, DISPOSITIVI MEDICI E ASSISTENZA INTEGRATIVA 20 maggio 2024, n. 36
Rinnovo autorizzativo all'apertura dei dispensari farmaceutici stagionali nei comuni di pertinenza della ASL Lecce, ai sensi della L. 362/91, art. 6. Stagione estiva 2024. 33313

DETERMINAZIONE DEL DIRIGENTE SEZIONE INCLUSIONE SOCIALE ATTIVA 16 maggio 2024, n. 426
Legge regionale 30 settembre 2004, N.15 e s.m.i. - Regolamento regionale 29 gennaio 2008, N.1 e s.m.i. - Albo dei Direttori Generali delle Aziende Pubbliche di Servizi alla Persona (ASP) - Pubblicazione Albo Aggiornato. 33316

DETERMINAZIONE DEL DIRIGENTE SEZIONE OSSERVATORIO FITOSANITARIO 16 maggio 2024, n. 58
Reg. (UE) 2020/1201 - D.Lgs 19 del 02/02/2021 - D.G.R. 1866/2022. Prescrizione di misure di eradicazione di 5 piante infette, ai sensi dell'art. 7 del Reg. (UE) 2020/1201, site in agro di Capurso - Area Delimitata Xylella fastidiosa sottospecie fastidiosa. 33324

DETERMINAZIONE DEL DIRIGENTE SEZIONE OSSERVATORIO FITOSANITARIO 16 maggio 2024, n. 59
Reg. (UE) 2020/1201 - D.Lgs 19 del 02/02/2021 - D.G.R. n. 1866/2022 e s.m.i. Prescrizione di estirpazione di n. 5 piante infette da Xylella f. (art. 13 del Reg. (UE) 2020/1201) in agro di Fasano (BR) - Area delimitata Xylella fastidiosa sottospecie Pauca ST 53 - zona di applicazione di misure di contenimento. 33339

DETERMINAZIONE DEL DIRIGENTE SEZIONE STRATEGIE E GOVERNO DELL'OFFERTA 23 aprile 2024, n. 202
ESERCIZIO FINANZIARIO 2024 - CAP. 0751000 "ADEMPIMENTI RELATIVI ALLA LEGGE 210/1992". - ATTO DI LIQUIDAZIONE ANNUALITA' 2023. 33353

DETERMINAZIONE DEL DIRIGENTE SEZIONE STRATEGIE E GOVERNO DELL'OFFERTA 3 maggio 2024, n. 217
Liquidazione contributi associativi "Associazione Leccese Donatori Volontari Sangue" - FIDAS, con sede a Galatone (LE), in Largo S.S. Crocifisso, 6 - donazione sangue ed emocomponenti anno 2023...... 33359

DETERMINAZIONE DEL DIRIGENTE SEZIONE STRATEGIE E GOVERNO DELL'OFFERTA 3 maggio 2024, n. 218
Liquidazione contributi associativi Associazione "FIDAS DAUNA PROVINCIALE DI FOGGIA", con sede a Foggia, via Leopardi, 3 - S. Marco in L. - donazione sangue ed emocomponenti anno 2023. 33373

DETERMINAZIONE DEL DIRIGENTE SEZIONE STRATEGIE E GOVERNO DELL'OFFERTA 3 maggio 2024, n. 219
Riconoscimento della qualifica professionale di infermiere, ai sensi dell'art. 6-bis del decreto-legge 23 luglio 2021, n. 105, convertito, con modificazioni, dalla legge 16 settembre 2021, n. 126. - Dott.Fabio Pellegrini Da Silva 33383

DETERMINAZIONE DEL DIRIGENTE SEZIONE STRATEGIE E GOVERNO DELL'OFFERTA 3 maggio 2024, n. 220
Liquidazione contributi associativi Associazione "Federazione Salentina delle Associazioni Donatori Volontari di Sangue", con sede a Lequile, alla via S.Vito 16 c/o Palazzo Andrioli - donazione sangue ed emocomponenti anno 2023. 33388

DETERMINAZIONE DEL DIRIGENTE SEZIONE STRATEGIE E GOVERNO DELL'OFFERTA 6 maggio 2024, n. 222
Società "SORGENTE s.r.l." di Racale (LE). Autorizzazione all'esercizio e accreditamento istituzionale, ai sensi dell'art. 3, comma 3, lett. c), dell'art. 8, comma 3 e dell'art. 24, comma 3 della L.R. n. 9/2017 e s.m.i., per la struttura specialistica residenziale per la comorbilità psichiatrica (Doppia Diagnosi - art. 11 del R.R. n. 10/2017 s.m.i.), con n. 12 posti letto, ubicata in Statte (TA) alla via Donizetti n. 1. 33398

DETERMINAZIONE DEL DIRIGENTE SEZIONE STRATEGIE E GOVERNO DELL'OFFERTA 6 maggio 2024, n. 224
Parere di compatibilità favorevole ex art. 7, comma 3 della L.R. n. 9/2017 s.m.i. in relazione alla richiesta trasmessa dal Comune di Foggia nell'arco temporale XIV - XIX bimestre a seguito dell' istanza di autorizzazione alla realizzazione per trasformazione di strutture eroganti prestazioni di specialistica ambulatoriale chirurgica, di cui all'art. 5, comma 1, punto 1.6.1 della L. R. n. 9/2017 e s.m.i. e del R.R. n. 15/2020 e s.m.i., presentata dalla società "BILF S.r.l." per le branche di AREA CHIRURGICA, CHIRURGIA PLASTICA e OCULISTICA nell'ambito territoriale dell'ASL Foggia. Parere di compatibilità favorevole ex art. 7,

comma 3 della L.R. n. 9/2017 s.m.i. in relazione alla richiesta trasmessa dal Comune di Apricena nell'arco temporale XIV - XIX bimestre a seguito dell' istanza di autorizzazione alla realizzazione di strutture eroganti prestazioni di specialistica ambulatoriale chirurgica, di cui all'art. 5, comma 1, punto 1.6.1 della L. R. n. 9/2017 e s.m.i. e del R.R. n. 15/2020 e s.m.i., presentata dal sig. "FANELLI ROBERTO MARIO" per la branca di OCULISTICA nell'ambito territoriale dell'ASL Foggia. 33408

DETERMINAZIONE DEL DIRIGENTE SEZIONE STRATEGIE E GOVERNO DELL'OFFERTA 6 maggio 2024, n. 225
Parere di compatibilità favorevole ex art. 7, comma 3 della L.R. n. 9/2017 s.m.i. in relazione alla richiesta trasmessa dal Comune di Maglie nell'arco temporale del 1° bimestre per l'ambito territoriale del DSS MAGLIE dell'ASL Lecce per l'attività di diagnostica per immagini con utilizzo di grandi macchine, di cui all'art. 5, comma 1, punto 1.6.3 della L. R. n. 9/2017 s.m.i. e del R.R. n. 9/2022 a seguito dell' istanza di autorizzazione alla realizzazione/installazione di n. 1 TC presentata dalla società "STUDIO RADIOLOGICO ECOGRAFICO DI ALEMANNO G. S.R.L.". 33416

DETERMINAZIONE DEL DIRIGENTE SEZIONE STRATEGIE E GOVERNO DELL'OFFERTA 6 maggio 2024, n. 228
Parere di compatibilità favorevole ex art. 7, comma 3 della L.R. n. 9/2017 s.m.i. in relazione alla richiesta trasmessa dal Comune di Cutrofiano nell'arco temporale del 1° bimestre per l'ambito territoriale del DSS Galatina dell'ASL Lecce per l'attività di diagnostica per immagini con utilizzo di grandi macchine, di cui all'art. 5, comma 1, punto 1.6.3 della L. R. n. 9/2017 s.m.i. e del R.R. n. 9/2022 a seguito della istanza di autorizzazione alla realizzazione/installazione di N. 1 TC presentata dalla società "CENTRO BIOLAB SERVICE S.R.L.". Parere di compatibilità negativo ex art. 7, comma 3 della L.R. n. 9/2017 s.m.i. in relazione alla richiesta trasmessa dal Comune di Galatina nell'arco temporale del 1° bimestre per l'ambito territoriale del DSS Galatina dell'ASL Lecce per l'attività di diagnostica per immagini con utilizzo di grandi macchine, di cui all'art. 5, comma 1, punto 1.6.3 della L. R. n. 9/2017 s.m.i. e del R.R. n. 9/2022 a seguito della istanza di autorizzazione alla realizzazione/installazione di N. 1 TC e N. 1 RMN grande macchina presentata dalla società "Casa di Cura - CLINICA SAN FRANCESCO S.R.L.". 33421

DETERMINAZIONE DEL DIRIGENTE SEZIONE STRATEGIE E GOVERNO DELL'OFFERTA 6 maggio 2024, n. 229
CPAF Capece srl (P.IVA 04231240757) _ Conferma dell'autorizzazione all'esercizio ai sensi dell'art. 3, comma 3, lett. c) e dell'art.8, comma 3 della L.R. n.9 del 2.05.2017 e ss.mm.ii. e rilascio dell'accreditamento ai sensi dell'art 24 della L.R. n. 9 del 02/05/2017 e smi, CON PRESCRIZIONE, per una RSA Non Autosufficienti di cui al R.R. n. 4/2019 di titolarità della Cpaf Capece srl con dotazione di 41 posti letto ai fini dell'autorizzazione all'esercizio e 20 pl ai fini dell'accreditamento denominata "Casa per anziani Capece" ubicata in Nociglia (LE) alla Via Tasso n. 23 33428

DETERMINAZIONE DEL DIRIGENTE SEZIONE STRATEGIE E GOVERNO DELL'OFFERTA 7 maggio 2024, n. 230
Laboratorio di analisi Clinic Lab s.r.l. - via Cutura, n. 36 Leverno (Le) - Conferma/aggiornamento autorizzazione all'esercizio e accreditamento istituzionale Settore Specializzato di Biochimica Clinica e Tossicologia. 33443

DETERMINAZIONE DEL DIRIGENTE SEZIONE TURISMO E INTERNAZIONALIZZAZIONE 16 maggio 2024, n. 127
P.O.C. Puglia FESR-FSE 2014/2020 - Azione 6.8 "Avviso per la selezione di proposte progettuali finalizzate al potenziamento e qualificazione degli info-point turistici appartenenti alla rete regionale - 2024". DGR n. 1502/2023. A.D. 116 del 02.05.2024. Scadenza 24.05.2024. Nomina Commissione. 33449

DETERMINAZIONE DEL DIRIGENTE SERVIZIO VIA/VINCA 3 maggio 2024, n. 195
ID VIA 1001-D.Lgs. n. 152/2006 e smi, L. 241/1990 e smi e L.R. n. 26/2022 - Verifica di ottemperanza ex art. 28 del D.Lgs. n. 152/2006 e ss.m.ii. della documentazione tecnica richiesta nel "Quadro delle Condizioni Ambientali" allegato alla Determinazione Dirigenziale n. 206 del 18.05.2021 del Servizio VIA/VIncA della Regione Puglia relativa al procedimento di "Verifica di Assoggettabilità a Valutazione di Impatto Ambientale e di Incidenza Ambientale ai sensi dell'art. 19 del D.Lgs. n. 152/2006 e smi per il progetto esecutivo dei lavori

di difesa della costa dall'erosione litoranea di Ponente- 2 stralcio (rinascimento) sito in agro di Barletta": Proponente: Comune di Barletta. 33459

DETERMINAZIONE DEL DIRIGENTE SERVIZIO VIA/VINCA 3 maggio 2024, n. 199
ID_6712. P.S.R. Puglia 2014-2022 M6/SM6.4. e M4/4.1A. Pratica SUAP n. 04804910729-10082020-1126 Prot. 0076424 del 13/08/2020 - Sportello n. 5578. Opere di miglioramento fondiario per ampliamento del centro aziendale in agro di Mottola (TA) alla località "Pandaro-Malarizza". Proponente: Ditta MASSERIA COLOMBO S.A.S. DI SICILIANI B.&C. - SOCIETÀ AGRICOLA. Valutazione di incidenza ambientale ex art. 5 del DPR 357/97 e ss.mm.ii. - Livello I "fase di screening". (Fasc.341-2024) 33476

DETERMINAZIONE DEL DIRIGENTE SERVIZIO VIA/VINCA 7 maggio 2024, n. 202
(PSR) 2014-2022 PUGLIA - Misura 8 - Sottomisura 8.3 - Operazione 8.3.b "Sostegno agli interventi di prevenzione previsti dal Piano Antincendio Boschivo (A.I.B.) della Regione Puglia" - Azione 3 - "Interventi selvicolturali di prevenzione del rischio incendio" Progetto: Interventi selvicolturali di prevenzione del rischio incendio da realizzare nel "Bosco Chinunno" del Complesso Forestale Regionale "Mercadante" - Comune di Altamura (BA). Proponente ARIF. Valutazione di Incidenza Ambientale (Fase I di Screening) 33489

DETERMINAZIONE DEL DIRIGENTE SERVIZIO VIA/VINCA 7 maggio 2024, n. 203
ID_6698 - PSR 2014 - 2020 M.8 - SM 8.1 "Sostegno alla forestazione/imboschimento" in località Campolato, Comune di San Giovanni Rotondo (FG) - Proponente: Ditta Pazienza Giovanni, Valutazione di Incidenza, livello I "fase di screening" 33495

DETERMINAZIONE DEL DIRIGENTE SERVIZIO VIA/VINCA 7 maggio 2024, n. 204
[ID VIP 8789] - Parco agrovoltaico denominato "CSPV MANFREDONIA", della potenza complessiva pari a 53,84 MW e delle relative opere di connessione alla RTN, da realizzarsi nei Comuni di Foggia e Manfredonia (FG). Istanza per il rilascio del Provvedimento di VIA statale ex art. 23 del D.lgs. n. 152/2006 e ss.mm.ii. Proponente: Blue Stone Renewable VI S.r.l. 33502

DETERMINAZIONE DEL DIRIGENTE SERVIZIO VIA/VINCA 7 maggio 2024, n. 205
[ID VIP 8950] - Parco fotovoltaico denominato "Francavilla Fontana", della potenza di 27,34 MW con sistema di accumulo di 16 MVA e delle relative opere di connessione alla RTN, da realizzarsi nei comuni di Francavilla Fontana (BR), Grottaglie (TA) e Taranto. Istanza per il rilascio del Provvedimento di VIA statale ex art. 23 del D.lgs. n. 152/2006 e ss.mm.ii. Proponente: EDP Renewables Italia Holding s.r.l. 33518

DETERMINAZIONE DEL DIRIGENTE SERVIZIO VIA/VINCA 7 maggio 2024, n. 206
[ID VIP 8002] - Parco agrovoltaico denominato "Brindisi Loizzo", ubicato in agro nel Comune di Brindisi, avente potenza di immissione pari a 27,308 MW con relativo collegamento alla rete elettrica. Istanza per il rilascio del Provvedimento di VIA statale ex art. 23 del D.lgs. n. 152/2006 e ss.mm.ii. Proponente: SCS 12 S.r.l. 33533

DETERMINAZIONE DEL DIRIGENTE SERVIZIO VIA/VINCA 7 maggio 2024, n. 208
[ID VIP 8747] - Parco agrovoltaico denominato "Impianto AEPV-C01" , della potenza di 64,9 MW e delle relative opere di connessione alla RTN, da realizzarsi nel Comune di Brindisi (BR). Istanza per il rilascio del Provvedimento di VIA statale ex art. 23 del D.lgs. n. 152/2006 e ss.mm.ii. Proponente: Brindisi Solar 1 S.r.l. 33540

DETERMINAZIONE DEL DIRIGENTE SERVIZIO VIA/VINCA 7 maggio 2024, n. 209
[ID VIP 9322] - Parco eolico "APPIA SAN MARCO" di potenza elettrica complessiva pari a 105,40 MW e delle relative opere connesse e infrastrutture indispensabili, da realizzare nei Comuni di Salice Salentino (LE) -

Guagnano (LE) - San Pancrazio Salentino (BR) - Campi Salentina (LE). Istanza per il rilascio del Provvedimento di VIA statale ex art. 23 del D.lgs. n. 152/2006 e ss.mm.ii. Proponente: ENERGIA LEVANTE S.R.L. 33548

DETERMINAZIONE DEL DIRIGENTE SERVIZIO VIA/VINCA 7 maggio 2024, n. 210
[ID VIP 9609] - Parco agrivoltaico "Cerignola - Legnano" di potenza elettrica complessiva pari a 17,57 MW e delle relative opere di connessione alla RTN, da realizzare nel Comune di Cerignola (FG) in località "Legnano". Istanza per il rilascio del Provvedimento di VIA statale ex art. 23 del D.lgs. n. 152/2006 e ss.mm. ii. Proponente: E-Way 0 s.r.l. 33555

DETERMINAZIONE DEL DIRIGENTE SERVIZIO VIA/VINCA 7 maggio 2024, n. 212
[ID VIP 9427] - Parco agrovoltaico denominato "Salvetere" per la produzione di energia elettrica da fonte fotovoltaica e delle relative opere di connessione per una potenza di 60,152 MWp da realizzarsi nel comune di Ascoli Satriano (FG) in località "Masseria Salvetere". Istanza per il rilascio del Provvedimento di VIA statale ex art. 23 del D.lgs. n. 152/2006 e ss.mm.ii. Proponente: Solar Century FVGC 3 S.r.l. 33571

DETERMINAZIONE DELL'AUTORITA' DI GESTIONE PSR 2014-2022 17 maggio 2024, n. 20
PSR Puglia 2014-2022. Misura 2 - "Servizi di consulenza, di sostituzione e di assistenza alla gestione delle aziende agricole". Sottomisura 2.1 "Sostegno allo scopo di aiutare gli aventi diritto ad avvalersi di servizi di consulenza". Modifica par. 15 "ISTRUTTORIA TECNICO-AMMINISTRATIVA" dell'Avviso Pubblico approvato con DAG n. 198 del 22 dicembre 2023, pubblicato sul BURP n. 113 del 28/12/2023. 33584

DETERMINAZIONE DELL'AUTORITA' DI GESTIONE PSR 2014-2022 17 maggio 2024, n. 21
Programma di Sviluppo Rurale 2014-2022. Misura 01 - Trasferimento di conoscenze e azioni di informazione (art. 14 Reg. UE n. 1305/2013). Sottomisura 1.1 "Sostegno ad azioni di formazione professionale e acquisizione di competenze". Modifica del paragrafo 14 ISTRUTTORIA TECNICO-AMMINISTRATIVA dell'Avviso pubblico per la presentazione delle domande di sostegno approvato con D.A.G. N. 196 DEL 21/12/23. 33590

DETERMINAZIONE DELL'AUTORITA' DI GESTIONE PSR 2014-2022 20 maggio 2024, n. 22
PSR 2014/2022 della Puglia - Misura 4 - Sottomisura 4.1 - Operazione 4.1.B "Sostegno per gli investimenti materiali e immateriali realizzati da giovani agricoltori che si insediano per la prima volta con il sostegno della Misura 6.1" - Avviso di cui alla DAdG 8/2023 (BURP 15/2023) e ss.mm.ii. - Disposizioni relative alla presentazione dei titoli abilitativi/autorizzazioni/pareri/nullaosta/altri atti di assenso comunque denominati, nonché al differimento del termine di ultimazione degli interventi. 33596

SEZIONE SECONDA

Corte costituzionale

SENTENZA 20 marzo 2024 (depositata il 16 maggio 2024), n. 89
Giudizio di legittimità costituzionale degli artt. 1, 2 e 3 della legge della Regione Puglia 15 giugno 2023, n. 12 (Prestazioni odontoiatriche per pazienti fragili erogate in strutture pubbliche territoriali). 33603

ORDINANZA 16 aprile 2024 (depositata il 21 maggio 2024), n. 92
Giudizio di legittimità costituzionale degli artt. 1, commi 1, 2 e 3; 2, commi 1, 2 e 3, e 3, comma 2, della legge della Regione Puglia 7 novembre 2022, n. 28 (Norme in materia di incentivazione alla transizione energetica). 33618

Atti di organi statali e comunitari

COMMISSARIO DI GOVERNO PER IL CONTRASTO DEL DISSESTO IDROGEOLOGICO NELLA REGIONE PUGLIA
Estratto decreto 15 maggio 2024, n. 371. Esproprio definitivo di beni immobili siti nel territorio del Comune di Barletta (BT). 33625

Atti degli Enti locali e degli enti pubblici e privati

CITTA' METROPOLITANA DI BARI
Estratto ordinanza 14 maggio 2024, n. 6.
Ordinanza di svincolo. 33636

AMMINISTRAZIONE PROVINCIALE BARLETTA-ANDRIA-TRANI
Delibera del Commissario ad acta con i poteri del Consiglio Provinciale n. 21 del 16 aprile 2024
Sentenza TAR Puglia Bari - sez. III n. 207 del 7 febbraio 2022 nel giudizio tra (omissis) - Procedura espropriativa relativa al fondo rustico, sito in Andria alla Contrada "Fratta", censito nel N.C.T. del Comune di Andria, al Fg. 38, P.lla 1295 (ex Fg.31-P.lla 2962) e Fg.38, P.lla 1296 (ex Fg.31, P.lla 2964).". Autorizzazione all'acquisizione coattiva sanante al demanio dell'Ente ai sensi dell'art. 42 bis del D.P.R. 327/2001 ss.mm.ii. 33638

COMUNE DI BARI
Estratto decreto 17 maggio 2024, n. 3
Avvio della procedura di iquidazione indennità definitive di esproprio. 33640

COMUNE DI BARI
Estratto decreto 20 maggio 2024, n. 450 rep.
Esproprio definitivo con contestuale determinazione urgente dell'indennità provvisoria di espropriazione. 33642

COMUNE DI BARI
Estratto decreto 20 maggio 2024, n. 451 rep.
Acquisizione area ai sensi dell'art. 42 bis del D.P.R. n. 327/2001. 33649

COMUNE DI LUCERA
Estratto Delibera C.C. del 15 aprile 2024, n. 6.
PIANO DI RECUPERO RIGUARDANTE GLI IMMOBILI DI VIA SANTA LUCIA ANGOLO VIA S. FRANCESCO ANTONIO FASANI RICADENTI IN ZONA CUT.RI - CONTRODEDUZIONI E APPROVAZIONE ai sensi dell'art. 16 della L.R. Puglia n. 20 del 27/07/2001. 33652

COMUNE DI MASSAFRA
Statuto comunale. 33654

COMUNE DI STATTE
Estratto decreto 20 maggio 2024, n. 771
Esproprio. 33690

AUTORITÀ DI BACINO DISTRETTUALE DELL'APPENNINO MERIDIONALE
Decreto n. 362 del 30 aprile 2024
Approvazione modifica definitiva della perimetrazione e/o classificazione delle aree a pericolosità idraulica del Piano Stralcio per l'Assetto Idrogeologico (PAI) - Rischio da frana dell'ex Autorità di Bacino Interregionale della Puglia, Unit of Management ITR161I020 "Regionale Puglia e interregionale Ofanto", relativamente ad aree del territorio comunale di Morciano di Leuca (LE), località Torre Vado. 33692

AUTORITÀ DI BACINO DISTRETTUALE DELL'APPENNINO MERIDIONALE
Decreto n. 363 del 30 aprile 2024
Approvazione modifica definitiva della perimetrazione e/o classificazione delle aree a pericolosità idraulica del Piano Stralcio per l'Assetto Idrogeologico (PAI) - Rischio da frana dell'ex Autorità di Bacino Interregionale della Puglia, Unit of Management ITR161I020 "Regionale Puglia e interregionale Ofanto", relativamente al Comune di Lucera (FG), Via Foggia - Immobiliare C6. 33696

AUTORITÀ DI BACINO DISTRETTUALE DELL'APPENNINO MERIDIONALE
Decreto n. 364 del 30 aprile 2024
Approvazione modifica definitiva della perimetrazione e/o classificazione delle aree a pericolosità idraulica del Piano Stralcio per l'Assetto Idrogeologico (PAI) - Rischio da frana dell'ex Autorità di Bacino Interregionale della Puglia, Unit of Management ITR161I020 "Regionale Puglia e interregionale Ofanto", relativamente ai Comuni di Brindisi - Tuturano (BR), loc. Torre Rossa. 33700

AUTORITÀ DI BACINO DISTRETTUALE DELL'APPENNINO MERIDIONALE
Decreto n. 365 del 30 aprile 2024
Approvazione modifica definitiva della perimetrazione e/o classificazione delle aree a pericolosità idraulica del Piano Stralcio per l'Assetto Idrogeologico (PAI) - Rischio da frana dell'ex Autorità di Bacino Interregionale della Puglia, Unit of Management ITR161I020 "Regionale Puglia e interregionale Ofanto", relativamente aree del territorio comunale di Corato (BA), località Centro abitato. 33704

AUTORITÀ DI BACINO DISTRETTUALE DELL'APPENNINO MERIDIONALE
Decreto n. 366 del 30 aprile 2024
Approvazione modifica definitiva della perimetrazione e/o classificazione delle aree a pericolosità idraulica del Piano Stralcio per l'Assetto Idrogeologico (PAI) - Rischio da frana dell'ex Autorità di Bacino Interregionale della Puglia, Unit of Management ITR161I020 "Regionale Puglia e interregionale Ofanto", relativamente al Comune di Casamassima (BA), località Lama Cupa. 33708

AUTORITÀ DI BACINO DISTRETTUALE DELL'APPENNINO MERIDIONALE
Decreto n. 386 del 30 aprile 2024
Adozione proposta di modifica della perimetrazione e/o classificazione delle aree a pericolosità geomorfologica del Piano Stralcio per l'Assetto Idrogeologico (PAI) - Rischio da frana della ex Autorità di Bacino Interregionale della Puglia,Unit of Management ITR161I020 "Regionale Puglia e interregionale Ofanto" relativamente al Comune di Mola di Bari (BA) - aree costiere. 33712

AUTORITÀ DI BACINO DISTRETTUALE DELL'APPENNINO MERIDIONALE
Decreto n. 387 del 30 aprile 2024
Adozione proposta di modifica della perimetrazione e/o classificazione delle aree a pericolosità geomorfologica del Piano Stralcio per l'Assetto Idrogeologico (PAI) – Rischio da frana della ex Autorità di Bacino Interregionale della Puglia,Unit of Management ITR161I020 "Regionale Puglia e interregionale Ofanto" relativamente al Comune di Ugento (LE) - varie località del territorio comunale. 33716

AUTORITÀ DI BACINO DISTRETTUALE DELL'APPENNINO MERIDIONALE
Decreto n. 391 del 30 aprile 2024
Adozione proposta di modifica della perimetrazione e/o classificazione delle aree a pericolosità idraulica del Piano Stralcio per l'Assetto Idrogeologico (PAI) - Rischio idraulico dell'ex Autorità di Bacino Interregionale della Puglia,Unit of Management ITR161I020 "Regionale Puglia e interregionale Ofanto" relativamente aiComuni di Triggiano e Bari (BA) - affluente Lama Valenzano. 33720

AUTORITÀ DI BACINO DISTRETTUALE DELL'APPENNINO MERIDIONALE
Decreto n. 393 del 30 aprile 2024

Adozione proposta di modifica della perimetrazione e/o classificazione delle aree a pericolosità idraulica del Piano Stralcio per l'Assetto Idrogeologico (PAI) - Rischio idraulico dell'ex Autorità di Bacino Interregionale della Puglia,Unit of Management ITR161I020 "Regionale Puglia e interregionale Ofanto" relativamente al Comune di Manfredonia (FG) - loc. Monachelle. 33725

AUTORITÀ DI BACINO DISTRETTUALE DELL'APPENNINO MERIDIONALE
Decreto n. 394 del 30 aprile 2024
Adozione proposta di modifica della perimetrazione e/o classificazione delle aree a pericolosità idraulica del Piano Stralcio per l'Assetto Idrogeologico (PAI) - Rischio idraulico dell'ex Autorità di Bacino Interregionale della Puglia,Unit of Management ITR161I020 "Regionale Puglia e interregionale Ofanto" relativamente al Comune di Manfredonia (FG) - loc. Zichicchio. 33729

AUTORITÀ DI BACINO DISTRETTUALE DELL'APPENNINO MERIDIONALE
Decreto n. 395 del 30 aprile 2024
Adozione proposta di modifica della perimetrazione e/o classificazione delle aree a pericolosità idraulica del Piano Stralcio per l'Assetto Idrogeologico (PAI) - Rischio idraulico dell'ex Autorità di Bacino Interregionale della Puglia,Unit of Management ITR161I020 "Regionale Puglia e interregionale Ofanto" relativamente al Comune di Monopoli (BA) - Area PUE41A. 33733

AUTORITÀ DI BACINO DISTRETTUALE DELL'APPENNINO MERIDIONALE
Decreto n. 396 del 30 aprile 2024
Adozione proposta di modifica della perimetrazione e/o classificazione delle aree a pericolosità idraulicadel Piano Stralcio per l'Assetto Idrogeologico (PAI) - Rischio idraulico dell'ex Autorità di Bacino Interregionale della Puglia,Unit of Management ITR161I020 "Regionale Puglia e interregionale Ofanto" relativamente al Comune di Putignano (BA) - loc. Zona Industriale. 33738

AUTORITÀ DI BACINO DISTRETTUALE DELL'APPENNINO MERIDIONALE
Decreto n. 397 del 30 aprile 2024
Adozione proposta di modifica della perimetrazione e/o classificazione delle aree a pericolosità idraulicadel Piano Stralcio per l'Assetto Idrogeologico (PAI) - Rischio idraulico dell'ex Autorità di Bacino Interregionale della Puglia,Unit of Management ITR161I020 "Regionale Puglia e interregionale Ofanto" relativamente al Comune di Santeramo in Colle (BA) - loc. centro abitato, Area Comparto 2. 33743

AUTORITÀ DI BACINO DISTRETTUALE DELL'APPENNINO MERIDIONALE
Decreto n. 398 del 30 aprile 2024
Adozione proposta di modifica della perimetrazione e/o classificazione delle aree a pericolosità idraulicadel Piano Stralcio per l'Assetto Idrogeologico (PAI) - Rischio idraulico dell'ex Autorità di Bacino Interregionale della Puglia,Unit of Management ITR161I020 "Regionale Puglia e interregionale Ofanto" relativamente al Comune di Torremaggiore (FG) - Via Foggia. 33748

CONSORZIO PER LA BONIFICA DELLA CAPITANATA FOGGIA
Estratto del provvedimento n. 10724 del 08/05/2024
DISPOSIZIONE DI PAGAMENTO DIRETTO DELLE INDENNITÀ DI ASSERVIMENTO CONDIVISE Lavori di "Completamento ed adeguamento funzionale del Distretto 11 Comprensorio Fortore con ottimizzazione dell'utilizzo delle acque reflue del Comune di San Severo". SETTORE 32. FSC 2014-2020. Area di intervento - Ambiente (linea 2.1). Regione Puglia D.G.R. n. 545 dell'11/04/2017 e n.1871 del 17/11/2017. CUP: J72E18000010002. CIG: 8966585405. Dichiarazione di pubblica Utilità Delibera Consiglio di Amministrazione Consorzio n. 1760 del 29/06/2021 33753

SOCIETA' AGREN S.R.L.
Procedura abilitativa semplificata (PAS) ai sensi dell'art. 6 del D.Lgs. 3 marzo 2011, n. 28. Progetto per la realizzazione di un impianto agrovoltaico con annesso allevamento ovino e relative opere ed infrastrutture

connesse, della potenza complessiva di 9.999,25 KW DC - 9.999,25 KW AC su area riportata nel NCT del Comune di Troia (FG) località "Muro Rotto". 33756

SOCIETA' AMBER TURTLE S.R.L.
Procedura abilitativa semplificata (PAS) ai sensi dell'art. 6 del D.Lgs. 3 marzo 2011, n. 28. PROGETTO DI POTENZIAMENTO NON INCENTIVATO (c.d. "REPOWERING") DA 1.862 kWp CON SISTEMA DI ACCUMULO A BATTERIA ("BESS") DA 300 kW DI UN IMPIANTO FOTOVOLTAICO ESISTENTE IN CONTRADA "MASSERIA PUPELLE", COMUNE DI LECCE (LE). 33780

IMPRESA INDIVIDUALE CALVI MARIO COSIMO
Procedura abilitativa semplificata (PAS) ai sensi dell'art. 6 del D.Lgs. 3 marzo 2011, n. 28. Realizzazione di un impianto per la produzione di energia elettrica da fonti rinnovabili (F.E.R.) con una potenza totale installata minore di 1 MW, costituito da un impianto agrivoltaico sperimentale, di potenza pari a 855,36 kWp, integrato da un sistema di accumulo elettrochimico connesso in AC di potenza pari a 100 kW, da collegare alla rete elettrica di media tensione attraverso cabina MT/BT, in Località Gesuiti SP110 snc (in isola amministrativa del Comune di Taranto sezione B). 33862

SEZIONE TERZA

Altri atti e avvisi della Regione e di altri enti pubblici che interessano la collettività regionale

REGIONE PUGLIA SERVIZIO AMMINISTRAZIONE DEL PATRIMONIO
Rende noto. Pubblicazione di istanza per la concessione di immobili del Demanio regionale- Pratica edistribuzione AUT_2628320. Richiesta di concessione area demaniale (in agro di Maruggio. al F. 11 P. 738 -PARTE) per allaccio esclusivo al cliente Acquedotto Pugliese S.p.A. presso l'impianto per la integrazione e normalizzazione dell'alimentazione idrica degli abitati di Maruggio, Torricella e relative Marine. Ai sensi dell'art. 5 del R. Regionale 2 Novembre 2011 n. 23, "Regolamento per l'uso dei beni immobili regionali". 33900

Atti e avvisi relativi a procedure di affidamento per l'acquisizione di lavori, servizi e forniture

COMUNE DI BARI
Estratto avviso a procedura aperta ad evidenza pubblica CD24003 per il rilascio di una concessione demaniale marittima, con finalità turistico ricreativa, della durata minima di 15 anni e massima di 20 anni, relativa a un locale, sito nel Comune di Bari, Località San Girolamo al Lungomare IX Maggio, ubicato presso la struttura del Waterfront, ove sono previste anche altre attività (sportive e sociali). CIG: B1B04FA379...... 33903

ASL BA
AVVISO PUBBLICO RICERCA DI IMMOBILI NEL COMUNE DI BARI (BA) - ZONA CARBONARA - DA ACQUISIRE IN LOCAZIONE - PER ALLOCARE IL SERVIZIO DI GUARDIA MEDICA DELLA ASL BA...... 33904

Concorsi e avvisi relativi alle procedure di reclutamento del personale

ASL BA
Graduatoria del Concorso pubblico, per titoli ed esami, per la copertura di n. 1 posto di Dirigente Medico della disciplina Medicina Interna. 33915

ASL BA
Graduatoria del Concorso pubblico, per titoli ed esami, per la copertura di n. 1 posto di Dirigente delle Professioni Sanitarie Area della Riabilitazione. 33918

ASL BA
Graduatoria del Concorso pubblico, per titoli ed esami, per la copertura di n. 3 posti di Dirigente Medico della disciplina Neuropsichiatria Infantile. 33919

ASL BA
AVVISO DI PROCEDURA SELETTIVA PUBBLICA FINALIZZATA ALL'ACQUISIZIONE DI MANIFESTAZIONI DI INTERESSE PER LA NOMINA DI TRE MEMBRI DELL'ORGANISMO INDIPENDENTE DI VALUTAZIONE DELLA PERFORMANCE IN FORMA COLLEGIALE DELLA ASL BARI. 33920

ASL BA
Avviso Pubblico, per soli titoli, per la formulazione di una graduatoria dalla quale attingere per il conferimento di incarichi a tempo determinato e/o di sostituzione di Dirigente Medico disciplina Neurologia da assegnare alle Strutture di Neurologia della ASL. 33924

ASL BR
REVOCA CONCORSO PUBBLICO, PER TITOLI ED ESAMI, PER L'ASSUNZIONE A TEMPO PIENO E INDETERMINATO DI N. 5 UNITÀ NEL PROFILO DI COLLABORATORE AMMINISTRATIVO PROFESSIONALE - CAT. D - AREA DEI PROFESSIONISTI DELLA SALUTE E DEI FUNZIONARI (PROFILO PROFESSIONALE DEL RUOLO AMMINISTRATIVO), RISERVATO ESCLUSIVAMENTE AI SOGGETTI DI CUI ALL'ART. 18, COMMA 2, DELLA LEGGE N. 68 DEL 12/03/1999 E SS.MM. ED II., NONCHE' ALLE CATEGORIE AD ESSE EQUIPARATE A NORMA DI LEGGE. 33937

ASL BR
AVVISO PUBBLICO, PER SOLI TITOLI, PER IL CONFERIMENTO DI INCARICHI A TEMPO DETERMINATO E/O SUPPLENZA DI DIRIGENTE MEDICO DISCIPLINA DI MEDICINA FISICA E RIABILITATIVA. 33938

ASL BT
BANDO DI CONCORSO PUBBLICO, PER TITOLI ED ESAMI, PER LA COPERTURA DI N. 1 POSTO A TEMPO INDETERMINATO DI DIRIGENTE MEDICO - AREA SANITA' - DISCIPLINA DI CARDIOLOGIA. 33947

ASL BT
BANDO DI CONCORSO PUBBLICO, PER TITOLI ED ESAMI, PER LA COPERTURA DI N. 1 POSTO A TEMPO INDETERMINATO DI DIRIGENTE MEDICO - AREA SANITA' - DISCIPLINA DI CHIRURGIA GENERALE. 33967

ASL TA
Concorso pubblico, per titoli ed esami, per la copertura a tempo indeterminato di 7 posti di dirigente medico - neurochirurgia. Riapertura termini 33987

AZIENDA OSPEDALIERO UNIVERSITARIA CONSORZIALE POLICLINICO BARI
Riapertura termini del concorso pubblico, per titoli ed esame-colloquio ai sensi dell'art. 20, c. 2 del D. Lgs. n. 75/2017 e ss.mm.ii., riservato al personale in possesso dei requisiti previsti dalla citata normativa per n. 2 posti di Dirigente Biologo. 34001

AZIENDA OSPEDALIERO UNIVERSITARIA CONSORZIALE POLICLINICO BARI
Concorso pubblico, per titoli ed esame-colloquio ai sensi dell'art. 20, c. 2 del D. Lgs. n. 75/2017 e ss.mm. ii., riservato al personale in possesso dei requisiti previsti dalla citata normativa per n. 1 posto di Dirigente Amministrativo. 34018

AZIENDA OSPEDALIERO UNIVERSITARIA CONSORZIALE POLICLINICO BARI
Concorso pubblico, per titoli ed esame-colloquio ai sensi dell'art. 20, c. 2 del D. Lgs. n. 75/2017 e ss.mm. ii., riservato al personale in possesso dei requisiti previsti dalla citata normativa per n. 1 posto nel profilo professionale di Infermiere - Area dei Professionisti della salute e dei Funzionari. 34035

AZIENDA OSPEDALIERO UNIVERSITARIA CONSORZIALE POLICLINICO BARI
Avviso Pubblico, per titoli e colloquio, finalizzato al conferimento di n. 1 borsa di studio, con decorrenza dalla data di sottoscrizione del contratto sino al 31/08/2025, fatte salve eventuali proroghe, in favore di n. 1 ingegnere ambientale, nell'ambito delle attività relative al Progetto di finanziamento europeo "Life Resystal - Climate change REsilience framework for health SYStemsand Hospitals" (Cod. progetto LIFE20 CCA/GR/001787) - da effettuarsi presso l'Area Gestione Tecnica dell'Azienda Ospedaliero- Universitaria Consorziale Policlinico di Bari. (CODICE CUP B94E21022070006 - CHIAVE CONTABILE MOSS : 81-PRJ_EUR-LIFE RESYSTAL). 34052

AZIENDA OSPEDALIERO UNIVERSITARIA CONSORZIALE POLICLINICO BARI
Avviso Pubblico, per titoli e colloquio, finalizzato al conferimento, dalla data di sottoscrizione del contratto sino al 30.09.2024, eventualmente prorogabile, di n.2 incarichi a tempo determinato di diritto privato, ai sensi dell'art. 15 octies del D. Lgs. n. 502/1992 e s.m.i, in favore di n. 2 Psicologi con specializzazione in Psicoterapia, da destinare al Piano regionale di attività "Sviluppo e potenziamento della rete integrata per i disturbi della nutrizione e dell'alimentazione in Puglia (Apulia DNA integrated network: Execution project)" di cui alla DGR. n.1853/2022 (Chiave Contabile PRJ-REG-APULIA DNA INTEGR.NETW) da effettuarsi presso la U.O.C. di Psichiatria Universitaria dell'A.O.U. Consorziale Policlinico di Bari, Day Hospital dei Disturbi del Comportamento Alimentare. 34067

AZIENDA OSPEDALIERO UNIVERSITARIA CONSORZIALE POLICLINICO BARI
Avviso Pubblico, per titoli e colloquio, finalizzato al conferimento, dalla data di sottoscrizione del contratto sino al 30.09.2024, ed eventualmente prorogabile, di n. 2 incarichi a tempo determinato di diritto privato, ai sensi dell'art. 15 octies del D. Lgs. n. 502/1992 e s.m.i, in favore di Medici specialisti in Psichiatria ovvero di incarichi libero-professionali per Medici in formazione specialistica disciplina Psichiatria da destinare al Piano regionale di attività "Sviluppo e potenziamento della rete integrata per i disturbi della nutrizione e dell'alimentazione in Puglia (Apulia DNA integrated network: Execution project)" di cui alla DGR. n.1853/2022 (Chiave Contabile PRJREG- APULIA DNA INTEGR.NETW) da effettuarsi presso la U.O.C. di Psichiatria Universitaria dell'A.O.U. Consorziale Policlinico di Bari - Day Hospital dei Disturbi del Comportamento Alimentare. 34083

ENTE ECCLESIASTICO OSPEDALE GENERALE MIULLI
BANDO DI CONCORSO PUBBLICO, PER TITOLI ED ESAMI, PER N. 2 POSTI DI DIRIGENTE MEDICO - DISCIPLINA: ORTOPEDIA E TRAUMATOLOGIA. 34100

ISTITUTO ZOOPROFILATTICO SPERIMENTALE DELLA PUGLIA E DELLA BASILICATA
BANDO DI CONCORSO PUBBLICO PER TITOLI ED ESAMI PER L'ASSUNZIONE A TEMPO PIENO E DETERMINATO DI UN DIRIGENTE TECNOLOGO ALIMENTARE PER LA GESTIONE DELL'OEVR TRIENNIO 2024-2026. 34121

ISTITUTO ZOOPROFILATTICO SPERIMENTALE DELLA PUGLIA E DELLA BASILICATA
BANDO DI CONCORSO PUBBLICO PER TITOLI ED ESAMI PER L'ASSUNZIONE A TEMPO PIENO E DETERMINATO DI VARIE FIGURE PROFESSIONALI COMPARTO SANITA' PER LA GESTIONE DELL'OEVR TRIENNIO 2024-2026. .. 34131

ISTITUTO ZOOPROFILATTICO SPERIMENTALE DELLA PUGLIA E DELLA BASILICATA
BANDO DI CONCORSO PUBBLICO PER TITOLI ED ESAMI PER L'ASSUNZIONE A TEMPO PIENO E INDETERMINATO DI N.1 EX COLLABORATORE AMMINISTRATIVO PROFESSIONALE - CAT. D - AREA DEI PROFESSIONISTI DELLA SALUTE E DEI FUNZIONARI. 34140

SEZIONE PRIMA

Decreti e ordinanze del Presidente della Giunta regionale

DECRETO DEL PRESIDENTE DELLA GIUNTA REGIONALE 16 maggio 2024, n. 218

Regolamento Regionale (R.R.) n. 5/2021 "Ambiti Territoriali di Caccia - ATC". Nomina Collegio di Sindaci Revisori dei Conti ATC Provincia di Lecce - DGR n. 259/2024.

IL PRESIDENTE DELLA GIUNTA REGIONALE

VISTA la L.R. 59/2017 "Norme per la protezione della fauna selvatica omeoterma, per la tutela e la programmazione delle risorse faunistico-ambientali e per il prelievo venatorio";
CONSIDERATO che l'art. 11 della citata normativa regionale disciplina l'istituzione e il funzionamento degli Ambiti Territoriali di Caccia (ATC) sul territorio pugliese;
CONSIDERATO che il comma 7 del precitato art. 11 della normativa regionale n. 59/2017 prevede che "*la Giunta Regionale approva il nuovo regolamento di attuazione degli ATC sentito il Comitato tecnico regionale faunistico venatorio e nello stesso, fra l'altro, devono essere previsti le modalità di accesso per l'esercizio venatorio per i cacciatori regionali ed extraregionali*".
TENUTO CONTO il Presidente della Giunta Regionale ha emanato il nuovo Regolamento Regionale (R.R.) "*Ambiti Territoriali di Caccia – ATC", n. 5 del 10 maggio 2021*, pubblicato sul BURP n. 64 suppl. del 10.05.2021;
PRESO ATTO che l'art. 10 del precitato Regolamento Regionale (Collegio di Sindaci Revisori dei Conti) prevede la modalità di nomina dei componenti del Collegio di Sindaci Revisori dei Conti degli ATC pugliesi , la loro composizione, i relativi requisiti necessari per la predetta nomina nonché i compiti da esercitare e nello specifico il comma 1 prevede, tra l'altro, che "*la Regione Puglia con decreto del Presidente della Giunta nomina il Collegio di Sindaci Revisori dei Conti scegliendolo tra gli iscritti nel registro dei Revisori legali e/o contabili e che abbiano presentato apposita istanza alla struttura regionale competente in materia faunistica-venatoria,……..*";
CONSIDERATO che con deliberazione n. 259 dell'11 marzo 2024 la Giunta Regionale ha proceduto a designare il nuovo Collegio di Sindaci Revisori dei Conti dell'ATC Provincia di Lecce, nel rispetto dei termini di cui al R.R. n. 5/2021, nelle persone di:

- Sig. BRESCIA Paolo Gerardo – componente effettivo – Presidente;
- Sig. MORCIANO Vittorino – componente effettivo;
- Sig. LEGITTIMO Massimo – componente effettivo;
- Sig. DE GIOSA Jole – componente supplente;
- Sig. FERSINI Maria Cecilia – componente supplente.

TENUTO CONTO che detto atto giuntale prevede il rinvio della nomina degli stessi a successivo provvedimento del Presidente della Giunta Regionale, previa acquisizione, tra l'altro, della dichiarazione di insussistenza delle cause di inconferibilità o di incompatibilità di cui all'art. 20 comma 1 del D. Lgs n. 39/13;
ATTESO che dette dichiarazioni sono state acquisite agli atti della competente Sezione regionale;
RITENUTO di dover procedere alla nomina dei nuovi succitati componenti il Collegio di Sindaci Revisori dei Conti dell'ATC Provincia di Lecce, ai sensi e nei termini di cui all'art. 10 del R.R. n. 5/2021;

DECRETA

- Di nominare, quale membri del nuovo Collegio di Sindaci Revisori dei Conti dell'ATC Provincia di Lecce, di cui alla DGR n. 259 dell'11 marzo 2024, i seguenti componenti:

1. Sig. BRESCIA Paolo Gerardo nato *omissis* il *omissis* e residente *omissis* - componente effettivo/ Presidente;

2. Sig. MORCIANO Vittorino nato *omissis* il *omissis* ed ivi residente alla via *omissis* – componente effettivo;
3. Sig. LEGITTIMO Massimo nato *omissis* il *omissis* e residente in *omissis* - componente effettivo;
4. Sig. FERSINI Maria Cecilia nata a *omissis* il *omissis* e residente *omissis* - componente supplente;

- Di rimandare a successivo provvedimento la nomina dell'ulteriore componente supplente, Sig. De Giosa Jole, di cui alla DGR n. 259/2024, previa acquisizione della dichiarazione di insussistenza delle cause di inconferibilità o di incompatibilità di cui all'art. 20 comma 1 del D. Lgs n. 39/13;

- Di dare atto che il presente provvedimento è adottato in ottemperanza della DGR n. 259 dell' 11.03.2024;

- Di dare atto che, il presente provvedimento non comporta impegni di spesa e che lo stesso è di competenza del Presidente della Giunta Regionale ex lett. K art. 4 L.R. n.7/97 e R.R. n. 5/2021;

- Di dare mandato alla Sezione Gestione Sostenibile e Tutela Risorse Forestali e Naturali di notificare il presente provvedimento ai diretti interessati e all'ATC Provincia di Lecce nonché porre in essere i conseguenziali provvedimenti ivi compresi quelli riguardanti il riconoscimento del relativo trattamento economico di cui alla DGR n. 258/2024;
- Di pubblicare il presente provvedimento sul BURP ai sensi della lettera G dell'art. 6 della L.R. n. 13 del 12.04.1994.

Bari, lì 16 maggio 2024

EMILIANO

DECRETO DEL PRESIDENTE DELLA GIUNTA REGIONALE 16 maggio 2024, n. 219

Regolamento Regionale (R.R.) n. 5/2021 "Ambiti Territoriali di Caccia - ATC". Nomina Collegio di Sindaci Revisori dei Conti ATC Provincia di Foggia - DGR n. 260/2024.

IL PRESIDENTE DELLA GIUNTA REGIONALE

VISTA la L.R. 59/2017 "Norme per la protezione della fauna selvatica omeoterma, per la tutela e la programmazione delle risorse faunistico-ambientali e per il prelievo venatorio";

CONSIDERATO che l'art. 11 della citata normativa regionale disciplina l'istituzione e il funzionamento degli Ambiti Territoriali di Caccia (ATC) sul territorio pugliese;

CONSIDERATO che il comma 7 del precitato art. 11 della normativa regionale n. 59/2017 prevede che "*la Giunta Regionale approva il nuovo regolamento di attuazione degli ATC sentito il Comitato tecnico regionale faunistico venatorio e nello stesso, fra l'altro, devono essere previsti le modalità di accesso per l'esercizio venatorio per i cacciatori regionali ed extraregionali*".

TENUTO CONTO il Presidente della Giunta Regionale ha emanato il nuovo Regolamento Regionale (R.R.) "*Ambiti Territoriali di Caccia – ATC", n. 5 del 10 maggio 2021*, pubblicato sul BURP n. 64 suppl. del 10.05.2021;

PRESO ATTO che l'art. 10 del precitato Regolamento Regionale (Collegio di Sindaci Revisori dei Conti) prevede la modalità di nomina dei componenti del Collegio di Sindaci Revisori dei Conti degli ATC pugliesi , la loro composizione, i relativi requisiti necessari per la predetta nomina nonché i compiti da esercitare e nello specifico il comma 1 prevede, tra l'altro, che "*la Regione Puglia con decreto del Presidente della Giunta nomina il Collegio di Sindaci Revisori dei Conti scegliendolo tra gli iscritti nel registro dei Revisori legali e/o contabili e che abbiano presentato apposita istanza alla struttura regionale competente in materia faunistica-venatoria,……..*";

CONSIDERATO che con deliberazione n. 260 dell'11 marzo 2024 la Giunta Regionale ha proceduto a designare il nuovo Collegio di Sindaci Revisori dei Conti dell'ATC Provincia di Foggia, nel rispetto dei termini di cui al R.R. n. 5/2021, nelle persone di:

- Sig. RUSSO Alfonso – componente effettivo – Presidente;
- Sig. VINCITORIO Carmela – componente effettivo;
- Sig. PERRONE Francesco Antonio – componente effettivo;
- Sig. PIRONTI Domenico – componente supplente;
- Sig. MELE Teresa – componente supplente.

TENUTO CONTO che detto atto giuntale prevede il rinvio della nomina degli stessi a successivo provvedimento del Presidente della Giunta Regionale, previa acquisizione, tra l'altro, della dichiarazione di insussistenza delle cause di inconferibilità o di incompatibilità di cui all'art. 20 comma 1 del D. Lgs n. 39/13;

ATTESO che dette dichiarazioni sono state acquisite agli atti della competente Sezione regionale;

RITENUTO di dover procedere alla nomina dei nuovi succitati componenti il Collegio di Sindaci Revisori dei Conti dell'ATC Provincia di Foggia, ai sensi e nei termini di cui all'art. 10 del R.R. n. 5/2021;

DECRETA

- Di nominare, quale membri del nuovo Collegio di Sindaci Revisori dei Conti dell'ATC Provincia di Foggia, di cui alla DGR n. 260 dell'11 marzo 2024, i seguenti componenti:

1. Sig. RUSSO Alfonso nato a *omissis* il *omissis* e residente *omissis* - componente effettivo/Presidente;
2. Sig. VINCITORIO Carmela nata *omissis* il *omissis* ed ivi residente alla via *omissis* – componente effettivo;
3. Sig. PERRONE Francesco Antonio nato a *omissis* e residente *omissis* - componente effettivo;

4. Sig. MELE Teresa nata a *omissis* il *omissis* ed ivi residente in *omissis* - componente supplente;

- Di rimandare a successivo provvedimento la nomina dell'ulteriore componente supplente, Sig. Pironti Domenico, di cui alla DGR n. 259/2024, previa acquisizione della dichiarazione di insussistenza delle cause di inconferibilità o di incompatibilità di cui all'art. 20 comma 1 del D. Lgs n. 39/13;

- Di dare atto che il presente provvedimento è adottato in ottemperanza della DGR n. 260 dell' 11.03.2024;

- Di dare atto che, il presente provvedimento non comporta impegni di spesa e che lo stesso è di competenza del Presidente della Giunta Regionale ex lett. K art. 4 L.R. n.7/97 e R.R. n. 5/2021;

- Di dare mandato alla Sezione Gestione Sostenibile e Tutela Risorse Forestali e Naturali di notificare il presente provvedimento ai diretti interessati e all'ATC Provincia di Foggia nonché porre in essere i conseguenziali provvedimenti ivi compresi quelli riguardanti il riconoscimento del relativo trattamento economico di cui alla DGR n. 258/2024;

- Di pubblicare il presente provvedimento sul BURP ai sensi della lettera G dell'art. 6 della L.R. n. 13 del 12.04.1994.

Bari, lì 16 maggio 2024

EMILIANO

DECRETO DEL PRESIDENTE DELLA GIUNTA REGIONALE 16 maggio 2024, n. 220

DGR n. 283/2024 - Componenti esterni del gruppo per lo studio dell'autonomia differenziata ex art. 116, comma 3, della Costituzione. Nomina Consiglieri del Presidente.

IL PRESIDENTE DELLA GIUNTA REGIONALE

VISTO l'art. 42 dello Statuto della Regione Puglia (l.r. 12 maggio 2004, n. 7);

VISTO il Regolamento Regionale n. 2 del 2000;

RICHIAMATO l'art. 12, comma 5, del D.P.G.R. n. 22/2021 di Adozione del modello organizzativo denominato 'MAIA 2.0', come recentemente aggiornato dal D.P.G.R. n. 127/2024;

CONSIDERATO che i Consiglieri del Presidente rientrano tra gli incarichi strategici di diretta collaborazione con il Presidente;

CONSIDERATO che la Giunta regionale, con la deliberazione n. 283 del 14/03/2024, ha istituito il gruppo per lo studio dell'autonomia differenziata ex art. 116, comma 3, della Costituzione designando n. 5 componenti esterni da nominare Consiglieri del Presidente con successivo Decreto presidenziale;

VISTO il D.P.G.R. n. 155 del 17/04/2024 con cui il Prof. Prof. Cosimo Pietro GUARINI ed il Prof. Vitorocco PERAGINE stati stati nominati Consiglieri del Presidente - componenti esterni del Gruppo di studio per l'autonomia differenziata di cui alla DGR n. 283/2024;

CONSIDERATO che i componenti designati Avv. Piemonte Silvia e Avv. Lattanzi Claudia hanno prodotto la documentazione richiesta per il conferimento del presente incarico;

PRESO ATTO della nota acquisita al prot. n.0228827/2024 del 14/05/2024 con cui il dott. Pierpaolo Grasso ha comunicato di rinunciare all'incarico affidato con la deliberazione di G.R. n. 283/2024;

SENTITO il Capo di Gabinetto;

RITENUTO di provvedere in merito;

DECRETA

1. di conferire all'Avv. Silvia PIEMONTE, nata a …omissis… il …omissis…, l'incarico di Consigliere del Presidente - componente esterno del Gruppo di studio per l'autonomia differenziata di cui alla DGR n. 283/2024;

2. di conferire all'Avv. Claudia LATTANZI, nata a …omissis… il …omissis…, l'incarico di Consigliere del Presidente - componente esterno del Gruppo di studio per l'autonomia differenziata di cui alla DGR n. 283/2024;

3. di stabilire che gli incarichi avranno decorrenza dalla data di sottoscrizione del contratto di lavoro e termineranno il 31/12/2024;

4. di dare atto che gli incarichi sono conferiti ai sensi dell'art. 12, comma 5, del D.P.G.R. n. 22/2021 e s.m.i.;

5. di dare mandato al Gabinetto di provvedere con gli adempimenti di competenza, ivi compresa la sottoscrizione dei contratti di lavoro;

6. di notificare, a cura del Gabinetto, il presente Decreto alla Segreteria Generale della Presidenza e alla Sezione Personale, per gli adempimenti di competenza;

7. di aver acquisito da parte degli interessati le prescritte dichiarazioni di cui ai Mod. A5 e A6, approvati con D.G.R. n. 966 del 25/06/2020;

8. di disporre la pubblicazione del presente Decreto nel Bollettino Ufficiale della Regione Puglia, nella sezione Amministrazione Trasparente del sito istituzionale dell'Ente e nel portale PerlaPA.

Bari, lì 16 maggio 2024

EMILIANO

Determinazioni dirigenziali aventi contenuto di interesse generale

DETERMINAZIONE DEL DIRIGENTE SEZIONE ATTUAZIONE DEI PROGRAMMI COMUNITARI PER L'AGRICOLTURA 14 maggio 2024, n. 260

PSR Puglia 2014/2022 - Bando 2022 _ Misura 11 - Sottomisura 11.1. - Proroga dei termini per la presentazione delle domande di conferma 2024.

IL DIRIGENTE DELLA STRUTTURA PROPONENTE

LA DIRIGENTE DELLA SEZIONE ATTUAZIONE PROGRAMMI COMUNITARI PER L'AGRICOLTURA

VISTI gli articoli 4 e 5 della Legge Regionale Puglia n. 7/1997.
VISTA la Deliberazione della Giunta Regionale (DGR)della Puglia n. 3261 del 28/07/1998.
VISTI gli articoli 4 e 16 del Decreto Legislativo (D. Lgs.) n. 165 del 30/03/2001 e s.m.i..
VISTO l'articolo 32 della Legge n. 69 del 18/06/2009 che prevede l'obbligo di sostituire la pubblicazione tradizionale all'Albo ufficiale con la pubblicazione di documenti digitali sui siti informatici.
VISTO l'articolo 18 del D. Lgs 196/2003 "Codice in materia di protezione dei dati personali" in merito ai Principi applicabili ai trattamenti effettuati dai soggetti pubblici.
VISTA la Deliberazione della Giunta Regionale n. 1576 del 30/09/2021 con la quale la Giunta Regionale della Puglia ha conferito l'incarico di direzione della Sezione Attuazione dei Programmi Comunitari per l'Agricoltura alla Dott.ssa Mariangela Lomastro.
VISTA la Deliberazione della Giunta Regionale n. 1612 dell'11/10/2021 con la quale la Giunta Regionale della Puglia ha nominato il Prof. Gianluca Nardone come Autorità di Gestione del PSR Puglia 2014/2020.
VISTA la nota a firma del Prof. Gianluca Nardone, Direttore di Dipartimento e Autorità di Gestione del PSR Puglia 2014/2020 Prot. N. AOO_001PSR_ 14/10/2021 – 0001453 riportante "Precisazioni in merito alle funzioni di competenza dell'Autorità di Gestione del PSR Puglia e del Dirigente di Sezione Attuazione Programmi Comunitari per l'Agricoltura".
RILEVATO che, tra i compiti del Dirigente della Sezione Attuazione dei Programmi Comunitari per l'Agricoltura rientrano tutti gli adempimenti necessari per l'attuazione dei bandi delle Misure/Sottomisure/Operazioni del PSR Puglia 2014/2020 emanati dall'Autorità di Gestione.
VISTA la Legge 241/90 e successive modifiche e integrazioni recante norme in materia di procedimento amministrativo e di diritto di accesso ai documenti amministrativi.
VISTO il D.P.R. 28 dicembre 2000, n. 445 - Testo unico delle disposizioni legislative e regolamentari in materia di documentazione amministrativa (Testo A).
VISTO il D.Lgs. 30 giugno 2003, n. 196 (G.U. n. 174 del 29 luglio 2003) "Codice in materia di protezione dei dati personali" che ha modificato la legge 31 dicembre 1996, n. 676, "Delega al Governo in materia di tutela delle persone e di altri soggetti rispetto al trattamento dei dati personali" (G.U. n. 5 dell'8 gennaio 1997).
VISTO il D.Lgs.7-3-2005 n. 82 - Pubblicato nella G.U. 16 maggio 2005, n. 112, S.O. Codice dell'amministrazione digitale.
Sulla base dell'istruttoria espletata dal Responsabile di Raccordo Dott. Giuseppe Clemente, responsabile del procedimento amministrativo, dalla quale emerge quanto segue.
VISTO il Reg. (UE) n. 1305/2013 e s.m.i., concernente il sostegno allo sviluppo rurale da parte del Fondo Europeo Agricolo per lo Sviluppo Rurale (FEASR) che abroga il Reg. CE n. 1698/2005 del Consiglio.
VISTO il Reg. (UE) n. 1306/2013 del Parlamento europeo e del Consiglio del 17/12/2013 sul finanziamento, sulla gestione sul monitoraggio della politica agricola comune e che abroga i Regolamenti (CEE) n. 352/78, (CE)165/94, (CE) n. 2799/98, (CE) n. 814/2000, (CE) n. 1290/2005 e (CE) 485/2008.
VISTO il Reg. (UE) n. 808/2014 della Commissione del 17/07/2014 recante modalità di applicazione del Reg. (UE) n. 1305/2013 del Parlamento europeo e del Consiglio.
VISTO il Reg. (UE) n. 809/2014 del 17/07/2014 recante modalità di applicazione del Reg. (UE) n. 1306/2013 per

quanto riguarda il Sistema Integrato di Gestione e di Controllo, le misure di sviluppo rurale e la condizionalità.
VISTO il Regolamento (UE) 2018/848 del Parlamento Europeo e del Consiglio del 30 maggio 2018 relativo alla produzione biologica e all'etichettatura dei prodotti biologici e che abroga il regolamento (CE) n. 834/2007 del Consiglio, la cui entrata in vigore è prevista dal 01/01/2022.
VISTO il Regolamento (UE) n. 464/2020 della Commissione del 26/03/2020, che fissa talune modalità di applicazione del Reg. (UE) n. 848/2018, riguardo ai documenti necessari per il riconoscimento retroattivo dei periodi di conversione, alla produzione di prodotti biologici e alle informazioni che gli stati membri sono tenuti a trasmettere.
VISTO il Regolamento (UE) n. 1693/2020 del Parlamento Europeo e del Consiglio dell'11/11/2020, che modifica il Reg. (UE) n. 848/2018 relativo alla produzione biologica e all'etichettatura dei prodotti biologici per quanto riguarda la sua data di applicazione e alcune altre date in esso previste.
VISTO il Regolamento (UE) n. 2042/2020 della Commissione del 11/12/2020, che modifica il Reg. (UE) n. 464/2018 per quanto riguarda la sua data di applicazione e talune altre date pertinenti al fine dell'applicazione del Reg. (UE) n.848/2018 relativo alla produzione biologica.
VISTO il Regolamento (UE) n. 640/2014 della Commissione dell'11/03/ 2014 che integra il Reg. (UE) n. 1306/2013 per quanto riguarda il Sistema Integrato di Gestione e di Controllo e le condizioni per il rifiuto o la revoca di pagamenti nonché le sanzioni amministrative applicabili ai pagamenti diretti, al sostegno allo sviluppo rurale e alla condizionalità.
VISTO il Regolamento (UE) n. 2220/2020 del Parlamento Europeo e del Consiglio del 23/12/2020, che stabilisce alcune disposizioni transitorie relative al sostegno da parte del FEASR e del FEAGA negli anni 2021 e 2022 e che modifica i Regg. (UE) n. 1305/2013, n. 1306/2013 e n. 1307/2013 per quanto riguarda le risorse e l'applicazione negli anni 2021 e 2022 e il Reg. (UE) n. 1308/2013 per quanto riguarda le risorse e la distribuzione di tale sostegno in relazione agli anni 2021 e 2022.
VISTO il Regolamento (UE) n. 540/2021 della Commissione del 26/03/2021, che modifica il Reg. (UE) n. 809/2014 per quanto riguarda taluni obblighi di comunicazione, i controlli in loco relativi alle domande di aiuto per animale e alle domande di pagamento nell'ambito di misure di sostegno connesse agli animali, nonché la presentazione della domanda unica, delle domande di aiuto o delle domande di pagamento ed attribuisce agli Stati membri la competenza di fissare la scadenza per la presentazione delle domande di sostegno/pagamento e di pagamento.
VISTO il Regolamento (UE) n. 725/2021 della Commissione del 4/05/2021, recante deroga, in relazione all'anno 2021, ai Regg. (UE) n. 809/2014, (UE) n. 180/2014, (UE) n. 181/2014, (UE) 2017/892, (UE) 2016/1150, (UE) 2018/274, (UE) n. 615/2014 e (UE) 2015/1368 per quanto riguarda taluni controlli amministrativi e in loco applicabili nell'ambito della politica agricola comune.
VISTO il decreto del Ministro dell'agricoltura, della sovranità alimentare e delle foreste n. 0147385 del 09/03/2023 concernente " *Disciplina del regime di condizionalità e dei requisiti minimi relativi all'uso di prodotti fertilizzanti e fitosanitari e al benessere degli animali ai sensi del regolamento (UE) 2021/2115 del Parlamento europeo e del Consiglio del 2 dicembre 2021 e individuazione del termine ultimo per la presentazione delle domande di aiuto per lo sviluppo rurale*".
VISTO il decreto del Ministro dell'agricoltura, della sovranità alimentare e delle foreste n. 198261 del 09/05/2024 concernente "*Termini di presentazione delle domande di aiuto della Politica agricola comune per l'anno 2024 "*.
VISTO il D.M. prot.n. n. 0101344 del 29 febbraio 2024 Modifica del decreto del Ministro dell'agricoltura, della sovranità alimentare e delle foreste 9 marzo 2023, n. 0147385 recante "*Disciplina del regime di condizionalità e dei requisiti minimi relativi all'uso di prodotti fertilizzanti e fitosanitari e al benessere degli animali ai sensi del regolamento (UE) 2021/2115 del Parlamento europeo e del Consiglio del 2 dicembre 2021 e individuazione del termine ultimo per la presentazione delle domande di aiuto per lo sviluppo rurale".*
VISTA la Deliberazione della Giunta Regionale n. 2424 del 30.12.2015 relativa all'approvazione e presa d'atto della Decisione della Commissione Europea C(2015) 8412 del 24.11.2015.
VISTE le modifiche successive approvate con decisione C(2017) 499 del 25 gennaio 2017,C(2017) 3154 del 5 maggio 2017,C(2017) 5454 del 27 luglio 2017, C(2017) 7387 del 31 ottobre 2017,C(2018) 5917 del 6 settembre

2018, C(2019) 9243 del 16 dicembre 2019, C(2020) 8283 del 20 novembre 2020, C(2021) 2595 del 9 aprile 2021 e C(2021) 7246 del 30.09.2021.
VISTA la versione vigente n. 14.1 del Programma di Sviluppo Rurale (PSR) 2014- 2022, aggiornata ed adottata dai Servizi della Commissione Europea con Decisione comunitaria C(2022) 9331 del 07.12.2022
VISTA la Delibera di Giunta Regionale n. 508 del 19/03/2019, pubblicata sul BURP n. 41 del 16/04/2019, e s.m.i., riportante la Disciplina delle riduzioni-esclusioni per inadempienze dei beneficiari delle misure connesse alle superfici e agli animali. Disposizioni applicative in attuazione del Reg. (UE) n. 1305/2013 - art. 28 e 29, del Reg. (UE) n. 640/2014, del Reg. (UE) n. 809/2014 e del D.M. n. 1867 del 18 gennaio 2018. Sostituzione dell'Allegato A alla DGR n. 64/2018.
VISTA la Delibera di Giunta Regionale n. 868 del 15/06/2022, pubblicata sul BURP n. 74 del 04/07/2022 con la quale sono state apportate Modifiche e integrazioni alla DGR n. 508 del 19/03/2019.
VISTA la DAG n. 31 del 30 Marzo 2022, pubblicata nel BURP n. 41 del 07/04/2022, con la quale è stato approvato l'Avviso pubblico per la presentazione delle domande di sostegno-Bando 2022- Misura 11-Agricoltura Biologica- Sottomisure 11.1-11.2.
VISTA la DDS n. 230 del 22/03/2023 che, per il Bando 2022- Misura 11-Agricoltura Biologica- Sottomisure 11.1-11.2, ha approvato gli elenchi delle domande ammissibili agli aiuti, non ammissibili agli aiuti e rinunciatarie .
VISTA la Circolare AGEA ACIU 2015.141 del 20/03/2015 – "Piano di Coltivazione" e s.m.i.
VISTA la Circolare AGEA ACIU.2016.120 del 01/03/2016 "Riforma della politica agricola comune – domanda di aiuto basata su strumenti geospaziali - integrazioni e modifiche alla nota Agea prot. ACIU.2005.210 del 20 aprile 2005 e s.m.i. in materia di fascicolo aziendale e titoli di conduzione delle superfici".
VISTA la Circolare AGEA prot. n. 97556 del 28 dicembre 2023: *Definizione dei dati di occupazione del suolo e consistenza territoriale (Reg. (UE) 1306/2013, Legge 241/90, Legge 69/2009) ed aggiornamento dei dati contenuti nel Fascicolo Aziendale.*
VISTE le Istruzioni Operative dell'Organismo Pagatore AGEA n. 23 del 7 marzo 2024: *Istruzioni operative per la definizione dei dati di occupazione del suolo e consistenza territoriale (Reg. UE 2116/2021, Legge 241/90, Legge 69/2009) ed aggiornamento dei dati contenuti nel Fascicolo Aziendale di competenza dell'Organismo Pagatore AGEA a seguito dell'applicazione del Refresh VI ciclo anno 2022 – applicazione al 2023 degli esiti del controllo a seguito dell'aggiornamento grafico ("Refresh").*
VISTE le Istruzioni Operative dell'Organismo Pagatore AGEA n. 26 del 18 marzo 2024 *"Gestione del Fascicolo Aziendale campagna 2024"*
VISTA la Circolare AGEA prot. N. 24125 del 25 marzo 2024 - Testo aggiornato con modifiche della Circolare Agea n. 64177 del 30/08/2023 "Condizionalità rafforzata – Disciplina e controlli a norma del Reg. (UE) 2021/2115".
VISTE le Istruzioni Operative dell'OP AGEA n. 39 del 17/04/2024 concernenti: *Sviluppo Rurale Campagna 2024. Istruzioni applicative generali per la presentazione delle domande ai sensi del Reg. (UE) n. 1305/2013 del Consiglio del 17/12/2013 – Modalità di presentazione delle domande di sostegno e delle domande di pagamento della Programmazione PSR 2014 2022 - Misure connesse alle superfici e agli animali. VISTA la Circolare AGEA Coordinamento prot. N. 0037262 del 10 maggio 2024 - Disciplina relativa ai termini di presentazione delle domande di aiuto, di pagamento e domanda unificata per la campagna 2024 - modificazioni e integrazioni alla circolare AGEA prot. n. 26882 del 12 aprile 2023".*
VISTE le Istruzioni Operative dell'OP AGEA n. 53 del 13/05/2024 concernenti: "Sviluppo Rurale - Campagna 2024. Integrazione Istruzioni Operative n. 39 e 40 del 17 aprile 2024 - Misure connesse alle superfici e agli animali - Modifica dei termini di presentazione delle domande ai sensi del Reg. (UE) n. 1305/2013 - Programmazione 2014 - 2022 e precedenti".
CONSIDERATO che ai sensi dell'art. 75 del Reg. UE n. 1306/2013, rettificato dal Reg. UE n. 2393/2017, i pagamenti relativi alle domande 2024 devono essere effettuati entro il 30 giugno 2025, pena la perdita delle risorse per la Regione e per i Beneficiari.
CONSIDERATO che il presente provvedimento disciplina gli impegni assunti a carico della Misura 11 del PSR Puglia 2014-2022 che si prolungano nella programmazione FEASR 2023-2027 e che, pertanto, occorre tenere in considerazione il mutato quadro normativo:
Regolamento (UE) n. 2021/2015 del Parlamento europeo e del Consiglio, del 2 dicembre 2021, recante norme

sul sostegno ai piani strategici che gli Stati membri devono redigere nell'ambito della politica agricola comune (piani strategici della PAC) e finanziati dal Fondo europeo agricolo di garanzia (FEAGA) e dal Fondo europeo agricolo per lo sviluppo rurale (FEASR) e che abroga i regolamenti (UE) n. 1305/2013 e (UE) n. 1307/2013.
Regolamento n. 2021/2116 del Parlamento europeo e del Consiglio del 2 dicembre 2021 sul finanziamento, sulla gestione e sul monitoraggio della politica agricola comune e che abroga il regolamento (UE) n. 1306/2013.l'articolo 31 del Reg. UE n. 2021/2015 e l'articolo 36 del Reg. UE n. 2021/2016 i quali prevedono che nell'ambito delle misure e degli interventi FEAGA e FEASR pagati a superficie e/o a capo sulla base degli impegni di gestione assunti dai beneficiari, occorre escludere il doppio finanziamento.
VISTA la DAG n. 165 del 31 Ottobre 2023 concernente: *Complemento per lo Sviluppo Rurale (CSR) del (PSP) Piano Strategico della PAC 2023-2027 per la Regione Puglia (CSR 2023-2027) - Gestione dei doppi finanziamenti connessi alle misure ed agli interventi FEAGA e FEASR pagati a superfice e/o a capo sulla base di impegni di gestione di cui all'articolo 12, comma 6 del DM 0410739 del 4 agosto 2023.*
CONSIDERATO, pertanto, la disposizione regolamentare di assicurare il "no double funding" tra il pagamento per i metodi di agricoltura biologica e il pagamento degli Ecoschemi, potranno essere applicate decurtazioni ai livelli dei premi riconosciuti dal bando del 2022 per la Misura 11.
PRESO ATTO che ulteriori riferimenti normativi afferenti alla Misura 11 del PSR 2014- 2022 sono riportati nel sito dello Sviluppo Rurale della Regione Puglia (www.psr.regione.puglia.it).
PRESO ATTO che, ai sensi del par. 10.3 del bando, le domande di conferma 2024 devono essere presentate dai beneficiari della sottomisura 11.1 relativamente alle sole colture arboree.
CONSIDERATO che la DDS n. 230 del 22/03/2023 che, per il Bando 2022- Misura 11-Agricoltura Biologica-Sottomisure 11.1-11.2, di approvazione dell'elenco delle domande ammissibili agli aiuti riporta la distinzione della fonte di finanziamento del premio di ciascuna domanda in EURI e COFINANZIATO FEASR. Pertanto le domande di conferma/pagamento 2024 devono essere rilasciate secondo la fonte di finanziamento indicata in tale provvedimento.
CONSIDERATO che sono attive nel Portale Sian, le procedure per la presentazione delle domande di conferma/pagamento per le Ditte che hanno presentato domande di sostegno nella campagna 2022, per la sottomisura 11.1, ai sensi della DAG n. 31/2022.
VISTA la DDS n. 236 del 23/04/2024 concernente " PSR Puglia 2014/2022 - Bando 2022 _ Misura 11 – Sottomisura 11.1. Domande di conferma 2024 - Termini per la presentazione nel Portale Sian, modalità di consegna della documentazione e adempimenti consequenziali".

Per quanto sopra riportato e di propria competenza, si propone di:

- prorogare i termini, stabiliti con la DdS n. 236 del 23/04/2024, per la presentazione delle domande relative alla campagna 2024;
- stabilire che i termini di presentazione delle domande sono:

  1. Domande iniziali**: 1 luglio 2024;**
  2. Domande di modifica ai sensi dell'art. 3 del Reg. (UE) 809/2014 (ritiro parziale): data di apertura sul portale SIAN dei servizi di istruttoria delle domande di pagamento e con la contestuale pubblicazione degli indicatori di possibili irregolarità riscontrate sulle domande;

- stabilire che le domande (iniziali e/o di modifica) rilasciate nel portale Sian oltre il **26 luglio 2024 sono irricevibili;**
- dare atto che i termini di presentazione relativi alle domande di modifica ai sensi dell'art. 15 del Reg. (UE) 809/2014 e alle comunicazioni ai sensi dell'art. 4 del Reg. UE 640/2014 (Forza maggiore e circostanze eccezionali) sono stabiliti con apposito provvedimento dell'OP Agea;
- stabilire che ai sensi dell'art. 13, par. 1 del reg. (UE) 640/2014, le domande possono essere presentate con un ritardo di 25 giorni di calendario successivi rispetto al termine previsto del 30 giugno. In tal caso, l'importo al quale il beneficiario avrebbe avuto diritto se avesse inoltrato la domanda in tempo utile viene decurtato dell'1% per ogni giorno lavorativo di ritardo;

- dare atto che i suddetti termini di proroga riguardano la presentazione delle domande di conferma impegni 2024, mentre i requisiti di ammissibilità e gli impegni previsti dal bando devono essere posseduti alla data del 15 maggio 2024;
- stabilire che l'assoggettamento al sistema di certificazione biologica, mediante rilascio e protocollazione della notifica di variazione o della prima notifica, dovrà avvenire entro il termine ultimo di rilascio della domanda di pagamento/conferma 2024 e comunque entro e non oltre il 26 luglio 2024;
- stabilire che il termine previsto dalla DDS n. 236/2024 per la presentazione della documentazione ai Servizi Territoriali dell'Agricoltura, è prorogato al 16/09/2024;
- stabilire che le Associazioni capofila degli Accordi Collettivi devono presentare, a mezzo PEC, all'indirizzo: agricolturabiologica.psr@pec.rupar.puglia.it, entro la data del 16/09/2024:

1. attestazione di conferma dell'Accordo Collettivo contenente l'elenco completo degli Associati (Ragione sociale - CUAA);
2. copia conforme all'originale del nuovo Accordo Collettivo stipulato con l'Associazione da parte dei nuovi aderenti che subentrano, parzialmente o totalmente, ai Beneficiari Associati nella conduzione dei terreni;

- stabilire, per quanto non previsto nel presente provvedimento, che si farà riferimento alla versione vigente del PSR Puglia 2014-2022, nonché alle ulteriori normative comunitarie, nazionali e regionali vigenti;
- stabilire che la pubblicazione del presente provvedimento sul Bollettino Ufficiale della Regione Puglia assume valore di comunicazione ai richiedenti gli aiuti dei termini e delle modalità di presentazione delle domande e della documentazione;
- stabilire, per quanto non previsto nel presente provvedimento, che si farà riferimento alla versione vigente del PSR Puglia 2014-2022, nonché alle ulteriori normative comunitarie, nazionali e regionali vigenti.

VERIFICA AI SENSI del REG (UE) n. 2016/679 E DEL D. Lgs 196/03 Garanzie alla riservatezza
La pubblicazione dell'atto sul BURP, nonché la pubblicazione all'Albo pretorio on-line o sul sito istituzionale, salve le garanzie previste dalla legge 241/1990 in tema di accesso ai documenti amministrativi, avviene nel rispetto della tutela della riservatezza dei cittadini secondo quanto disposto dal Regolamento UE n. 679/2016 in materia di protezione dei dati personali, nonché dal D.Lgs. 196/2003 ss.mm.ii., come modificato dal d.lgs. 101/2018 e dal vigente Regolamento regionale 5/2006 per il trattamento dei dati sensibili e giudiziari, in quanto applicabile. Ai fini della pubblicità legale, il presente provvedimento è stato redatto in modo da evitare la diffusione di dati personali identificativi non necessari ovvero il riferimento alle particolari categorie di dati previste dagli articoli 9 e 10 del Regolamento UE innanzi richiamato; qualora detti dati fossero essenziali per l'adozione dell'atto, essi sono trasferiti in documenti separati esplicitamente richiamati.

DETERMINA

Di prendere atto di quanto espresso in narrativa, che costituisce parte integrante e sostanziale del presente atto e che qui si intende integralmente riportato.

- **di prorogare** i termini, stabiliti con la DDS n. 236 del 23/04/2024, per la presentazione delle domande relative alla campagna 2024;
- **di stabilire** che i termini di presentazione delle domande sono:

1. Domande iniziali: **1 luglio 2024;**
2. Domande di modifica ai sensi dell'art. 3 del Reg. (UE) 809/2014 (ritiro parziale): data di apertura sul portale SIAN dei servizi di istruttoria delle domande di pagamento e con la contestuale pubblicazione degli indicatori di possibili irregolarità riscontrate sulle domande;

- **di stabilire** che le domande (iniziali e/o di modifica) rilasciate nel portale Sian **oltre il 26 luglio 2024**

sono irricevibili;

- **di dare atto** che i termini di presentazione relativi alle domande di modifica ai sensi dell'art. 15 del Reg. (UE) 809/2014 e alle comunicazioni ai sensi dell'art. 4 del Reg. UE 640/2014 (Forza maggiore e circostanze eccezionali) sono stabiliti con apposito provvedimento dell'OP Agea;
- **di stabilire** che ai sensi dell'art. 13, par. 1 del reg. (UE) 640/2014, le domande possono essere presentate con un ritardo di 25 giorni di calendario successivi rispetto al termine previsto del 30 giugno. In tal caso, l'importo al quale il beneficiario avrebbe avuto diritto se avesse inoltrato la domanda in tempo utile viene decurtato dell'1% per ogni giorno lavorativo di ritardo;
- **di dare atto** che i suddetti termini di proroga riguardano la presentazione delle domande di conferma impegni 2024, mentre i requisiti di ammissibilità e gli impegni previsti dal bando devono essere posseduti alla data del 15 maggio 2024;
- **di stabilire** che l'assoggettamento al sistema di certificazione biologica, mediante rilascio e protocollazione della notifica di variazione o della prima notifica, dovrà avvenire entro il termine ultimo di rilascio della domanda di pagamento/conferma 2024 e comunque entro e non oltre il 26 luglio 2024;
- **di stabilire** che il termine previsto dalla DDS n. 236/2024 per la presentazione della documentazione ai Servizi Territoriali dell'Agricoltura, è prorogato al **16/09/2024**;
- **di stabilire** che le Associazioni capofila degli Accordi Collettivi devono presentare, a mezzo PEC, all'indirizzo: agricolturabiologica.psr@pec.rupar.puglia.it, entro la data del 16/09/2024:

1. attestazione di conferma dell'Accordo Collettivo contenente l'elenco completo degli Associati (Ragione sociale - CUAA);
2. copia conforme all'originale del nuovo Accordo Collettivo stipulato con l'Associazione da parte dei nuovi aderenti che subentrano, parzialmente o totalmente, ai Beneficiari Associati nella conduzione dei terreni;

- **di stabilire**, per quanto non previsto nel presente provvedimento, che si farà riferimento alla versione vigente del PSR Puglia 2014-2022, nonché alle ulteriori normative comunitarie, nazionali e regionali vigenti;
- **di stabilire** che la pubblicazione del presente provvedimento sul Bollettino Ufficiale della Regione Puglia assume valore di comunicazione ai richiedenti gli aiuti dei termini e delle modalità di presentazione delle domande e della documentazione;
- **di stabilire**, per quanto non previsto nel presente provvedimento, che si farà riferimento alla versione vigente del PSR Puglia 2014-2022, nonché alle ulteriori normative comunitarie, nazionali e regionali vigenti;
- **di dare atto** che il presente provvedimento, immediatamente esecutivo:
  - sarà pubblicato nel Bollettino Ufficiale della Regione Puglia;
  - sarà trasmesso in copia conforme all'originale alla Segreteria della Giunta Regionale;
  - sarà disponibile nel sito internet (https://psr.regione.puglia.it);
  - sarà trasmesso all'Assessore alle Risorse Agroalimentari;
  - sarà trasmesso all'A.G.E.A. – Ufficio Sviluppo Rurale;
  - sarà reso pubblico, ai sensi dell'art. 20 comma 3 del Decreto del Presidente della Giunta regionale n. 22 del 22.01.2021, mediante pubblicazione nell'Albo tematico per 10 giorni lavorativi a decorrere dalla data della sua adozione;
  - sarà pubblicato ai sensi degli artt.26, c.2, e 27 del D.lgs. 33/2013 nella sezione "Amministrazione trasparente", - "Sovvenzioni, contributi, sussidi e vantaggi economici" sotto sezione "atti di concessione" del sito www.regione.puglia.it;
  - è unicamente formato con mezzi informatici e firmato digitalmente e sarà conservato, ai sensi delle Linee Guida del Segretario generale della Giunta Regionale e del Segretario Generale del Presidente, prot. n. AOO_022/652 del 31.3.2020, sui sistemi informatici regionali CIFRA, Sistema Puglia e Diogene;
  - è adottato in originale ed è composto da n. 10 (dieci) facciate.

Il presente Provvedimento è direttamente esecutivo.

Firmato digitalmente da:

Responsabile di Raccordo (RR) degli Interventi a superficie del CSR 2023/2027
Giuseppe Clemente

Il Dirigente della Sezione Attuazione dei Programmi Comunitari per l'Agricoltura
Mariangela Lomastro

DETERMINAZIONE DEL SEZIONE ATTUAZIONE DEI PROGRAMMI COMUNITARI PERL'AGRICOLTURA 16 maggio 2024, n. 262

Programma di Sviluppo Rurale 2014-2022. PSR Puglia 2014-2020 - Misura 8 - Sottomisura 8.1 "Sostegno alla forestazione/all'imboschimento" - Modalità e termini per la presentazione domande annuali a copertura dei costi di manutenzione e mancati redditi. - Annualità 2024. Proroga dei termini per il rilascio delle domande e delle eventuali modifiche

IL DIRIGENTE DELLA STRUTTURA PROPONENTE

VISTI gli articoli 4 e 5 della Legge Regionale Puglia n. 7/1997
VISTA la Deliberazione della Giunta Regionale (DGR)della Puglia n. 3261 del 28/07/1998
VISTI gli articoli 4 e 16 del Decreto Legislativo (D. Lgs.) n. 165 del 30/03/2001 e s.m.i.
VISTO l'articolo 32 della Legge n. 69 del 18/06/2009 che prevede l'obbligo di sostituire la pubblicazione tradizionale all'Albo ufficiale con la pubblicazione di documenti digitali sui siti informatici
VISTO l'articolo 18 del D. Lgs 196/2003 "Codice in materia di protezione dei dati personali" in merito ai Principi applicabili ai trattamenti effettuati dai soggetti pubblici.
VISTA la Deliberazione della Giunta Regionale n. 1576 del 30/09/2021 con la quale la Giunta Regionale della Puglia ha conferito l'incarico di direzione della Sezione Attuazione dei Programmi Comunitari per l'Agricoltura alla Dott.ssa Mariangela Lomastro
VISTA la Deliberazione della Giunta Regionale n. 1612 dell'11/10/2021 con la quale la Giunta Regionale della Puglia ha nominato il Prof. Gianluca Nardone come Autorità di Gestione del PSR Puglia 2014/2022.
VISTA la deliberazione n. 598 del 06/05/2024 con la quale la Giunta Regionale ha prorogato tra gli altri, al prof. Gianluca Nardone l'incarico di Direttore del Dipartimento Agricoltura, Sviluppo rurale e Ambientale, alla data del 20.05.2024
VISTA la nota a firma del Prof. Gianluca Nardone, Direttore di Dipartimento e Autorità di Gestione del PSR Puglia 2014/2020 Prot. N. AOO_001PSR_ 14/10/2021 – 0001453 riportante "Precisazioni in merito alle funzioni di competenza dell'Autorità di Gestione del PSR Puglia e del Dirigente di Sezione Attuazione Programmi Comunitari per l'Agricoltura"
RILEVATO che, tra i compiti del Dirigente della Sezione Attuazione dei Programmi Comunitari per l'Agricoltura rientrano tutti gli adempimenti necessari per l'attuazione dei bandi delle Misure/Sottomisure/Operazioni del PSR Puglia 2014/2020 emanati dall'Autorità di Gestione
VISTA la Legge 241/90 e successive modifiche e integrazioni recante norme in materia di procedimento amministrativo e di diritto di accesso ai documenti amministrativi
VISTE le Linee Guida in materia di trattamento di dati personali a cura del Garante per la Protezione dei Dati Personali (GPDP) (doc. web n. 3134436 del 15/05/2014)
VISTO il D.P.R. 28 dicembre 2000, n. 445 - Testo unico delle disposizioni legislative e regolamentari in materia di documentazione amministrativa (Testo A)
VISTO il D.Lgs. 30 giugno 2003, n. 196 (G.U. n. 174 del 29 luglio 2003) "Codice in materia di protezione dei dati personali" che ha modificato la legge 31 dicembre 1996, n. 676, "Delega al Governo in materia di tutela delle persone e di altri soggetti rispetto al trattamento dei dati personali" (G.U. n. 5 dell'8 gennaio 1997).
VISTO il D. Lgs.7-3-2005 n. 82 - Pubblicato nella G.U. 16 maggio 2005, n. 112, S.O. Codice dell'amministrazione digitale
VISTA la Determina dirigenziale della Sezione Attuazione dei Programmi Comunitari per l'Agricoltura n. 56 del 27/01/2021 con la quale è stato conferita al Dott For. Pierfrancesco Semerari la responsabilità delle Sottomisure 8.1 "*Sostegno per l'imboschimento dei terreni agricoli allo scopo di incrementare la copertura del suolo*", 8.6 "*Sostegno agli investimenti in tecnologie silvicole e nella trasformazione, mobilitazione e commercializzazione dei prodotti delle foreste*"
VISTA la Determinazione della Dirigente della Sezione Attuazione dei Programmi Comunitari per l'Agricoltura n. 00246 del 03/05/2024, con cui veniva conferito al Dott. Vito Filippo Ripa la responsabilità del Raccordo

degli Interventi strutturali del CSR 2023/2027 e al Dott. Pierfrancesco Semerari l'incarico di Responsabile degli interventi SRA28 "Mantenimento forestazione" - SRD05 "Impianti" - SRD15 "Invest. forestali" CSR 23/27

Sulla base dell'istruttoria espletata dal Responsabile dell'intervento SRA28, in qualità di Responsabile del procedimento, dalla quale emerge quanto segue

VISTO il Reg. (UE) n. 1305/2013 e s.m.i., concernente il sostegno allo sviluppo rurale da parte del Fondo Europeo Agricolo per lo Sviluppo Rurale (FEASR) che abroga il Reg. CE n. 1698/2005 del Consiglio.
VISTO il Reg. (UE) n. 1306/2013 del Parlamento europeo e del Consiglio del 17/12/2013 sul finanziamento, sulla gestione sul monitoraggio della politica agricola comune e che abroga i Regolamenti (CEE) n. 352/78, (CE)165/94, (CE) n. 2799/98, (CE) n. 814/2000, (CE) n. 1290/2005 e (CE) 485/2008.
VISTO il Reg. (UE) n. 808/2014 della Commissione del 17/07/2014 recante modalità di applicazione del Reg. (UE) n. 1305/2013 del Parlamento europeo e del Consiglio.
VISTO il Reg. (UE) n. 809/2014 del 17/07/2014 recante modalità di applicazione del Reg. (UE) n. 1306/2013 per quanto riguarda il Sistema Integrato di Gestione e di Controllo, le misure di sviluppo rurale e la condizionalità.
VISTO il Reg. (UE) n. 640/2014 della Commissione dell'11/03/2014 che integra il Reg. (UE) n. 1306/2013 per quanto riguarda il Sistema Integrato di Gestione e di Controllo e le condizioni per il rifiuto o la revoca di pagamenti nonché le sanzioni amministrative applicabili ai pagamenti diretti, al sostegno allo sviluppo rurale e alla condizionalità.
VISTO il Regolamento di Esecuzione (Ue) 2021/73 della Commissione del 26 gennaio 2021 che modifica il regolamento di Esecuzione (UE) n. 808/2014 recante modalità di applicazione del Reg. (UE) n. 1305/2013.
VISTO il Regolamento di esecuzione (UE) n. 2021/540 della Commissione del 26 marzo 2021 che "modifica il Reg. (UE) n. 809/2014 per quanto riguarda taluni obblighi di comunicazione, i controlli in loco relativi alle domande di aiuto per animale e alle domande di pagamento nell'ambito di misure di sostegno connesse agli animali, nonché la presentazione della domanda unica, delle domande di aiuto o delle domande di pagamento".
VISTO il Regolamento 2020/532 della Commissione del 16 aprile 2020 recante deroga, in relazione all'anno 2020, ai Regolamenti di esecuzione (UE) n. 809/2014, (UE) n. 180/2014, (UE) n. 181/2014, (UE) 2017/892, (UE) 2016/1150, (UE) 2018/274, (UE) 2017/39, (UE) 2015/1368 e (UE) 2016/1240 per quanto riguarda taluni controlli amministrativi e in loco applicabili nel settore della politica agricola comune.
VISTO il Regolamento (UE) 2020/2220 del Parlamento Europeo e del Consiglio che ha prorogato la durata del periodo di programmazione 2014-2020 fino al 31 dicembre 2022
VISTO il Reg. (UE) 2020/2220 del Parlamento europeo e del Consiglio: disposizioni transitorie relative al sostegno da parte del FEASR e del FEAGA negli anni 2021 e 2022 e che modifica i Regolamenti (UE) nn. 1305/2013, 1306/2013 e 1307/2013 per quanto riguarda le risorse e l'applicazione negli anni 2021 e 2022 e il Reg. (UE) n. 1308/2013 per quanto riguarda le risorse e la distribuzione di tale sostegno in relazione agli anni 2021 e 2022.
VISTO il decreto del Ministero delle Politiche Agricole Alimentari e Forestali n.2588 del 10 marzo 2020 Disciplina del regime di condizionalità ai sensi del Reg. UE n. 1306/2013 e delle riduzioni ed esclusioni per inadempienze dei beneficiari dei pagamenti diretti e dei programmi di sviluppo rurale, vigente anche per l'anno 2022 come da nota MiPAAF DISR 03 n.40128 del 28.01.2022.
VISTA la Deliberazione della Giunta Regionale n. 2424 del 30.12.2015 relativa all'approvazione e presa d'atto della Decisione della Commissione Europea C(2015) 8412 del 24.11.2015.
VISTE le modifiche successive approvate con decisione C(2017) 499 del 25 gennaio 2017, C(2017) 3154 del 5 maggio 2017, C(2017) 5454 del 27 luglio 2017, C(2017) 7387 del 31 ottobre 2017, C(2018) 5917 del 6 settembre 2018, C(2019) 9243 del 16 dicembre 2019, C(2020) 8283 del 20 novembre 2020, C(2021) 2595 del 9 aprile 2021, C(2021) 7246 del 30.09.2021, C(2022) 6084 del 19.08.2022 che approvano la modifica del Programma di Sviluppo Rurale della Regione Puglia (Italia) per il periodo di programmazione 2014-2020 ai fini della concessione di un sostegno da parte del Fondo europeo agricolo per lo sviluppo rurale (FEASR).
VISTA la versione vigente n. 15.0 del Programma di Sviluppo Rurale (PSR) 2014- 2022, aggiornata ed adottata

dai Servizi della Commissione Europea con Decisione comunitaria C(2023) 5183 del 28.07.2023.
VISTA la Deliberazione della Giunta regionale n. 2271 del 02.01.2020 - Misura 8 - Disciplina delle riduzioni ed esclusioni per inadempienze dei beneficiari delle misure non connesse alla superficie e agli animali. Disposizioni applicative in attuazione del Reg. (UE) n. 640/2014 e del D.M. n. 497 del 17 gennaio 2019.
VISTA la Deliberazione della Giunta regionale n. 868 del 15.06.2022 - Disciplina delle riduzioni ed esclusioni per inadempienze dei beneficiari delle misure connesse alle superfici e agli animali. Modifiche e integrazioni alla DGR n. 508 del 19/03/2019.
VISTA la Determinazione Autorità di Gestione n. 194 del 08.04.2021 - Sottomisure 8.1, 8.2, 8.3, 8.4, 8.5 e 8.6 - Disposizioni Procedurali: modalità di esecuzione degli interventi, di rendicontazione della spesa e di erogazione del sostegno.
VISTA la Circolare AGEA Coordinamento Prot. Uscita n.0021371 del 14/03/2024 Domanda unificata interventi SIGC a superficie, fascicolo aziendale e nuovo SIPA a partire dalla campagna 2024. Atto unico.
VISTE le Istruzioni Operative n.26 Prot. Uscita n.0022453 del 18/03/2024 Gestione del Fascicolo Aziendale campagna 2024.
VISTE le Istruzioni Operative dell'OP AGEA n. 39 - concernenti: "Sviluppo Rurale Campagna 2023. Istruzioni applicative generali per la presentazione ed il pagamento delle domande ai sensi del Reg. (UE) n. 1305/2013 del Consiglio del 17/12/2013 – Modalità di presentazione delle domande di sostegno e delle domande di pagamento della Programmazione PSR 2014 2022 - Misure connesse alle superfici e agli animali".
VISTA la DAdG n. 100 del 16/06/2017, pubblicata nel BURP n. 72 del 22/06/2017, che approva l'avviso pubblico per la presentazione delle domande di sostegno della sottomisura 8.1.
VISTA la DAdG PSR PUGLIA 16 ottobre 2017, n. 207 P.S.R. Puglia 2014-2020 – Misura 8 "Investimenti nello sviluppo delle aree forestali e nel miglioramento delle redditività delle foreste" - Sottomisura 8.1 "Sostegno alla forestazione/all'imboschimento" – Sottomisura 8.2 "Sostegno per l'impianto ed il mantenimento dei sistemi agroforestali". Revisione Linee Guida per la progettazione e realizzazione degli imboschimenti e dei sistemi agro-forestali già approvate con DAdG n.162 del 02/08/2017.
VISTE le ulteriori Determinazioni di revisione ed aggiornamento delle Linee guida per la progettazione e realizzazione **VISTE** le D.A.G n. 444 del 05.12.2019, n.466 dell'11.12.2019, n. 484 del 16.12.2019, n.23 del 21.01.2020, n. 63 del 11.02.2020, n. 81 del 19.02.2020, n. 281 del 16.07.2020, n. 455 del 13.11.2020, n. 20 del 13.01.2021, n. 144 del 16.03.2021, n. 286 del 24.05.2021 e n. 282 del 08.10.2021, la Determinazione della Sezione Attuazione dei Programmi Comunitari per l'Agricoltura n.490 del 18/07/2022 (successivamente rettificata con le Determinazioni n. 516 del 22/07/2022 e n. 626 del 07/09/2022), la Determinazione n. 689 dell'08/09/2023, la Determinazione n. 944 del 24/11/2023, la Determinazione n. 142 dell'08/03/2024 e la Determinazione n. 225 del 17/04/2024 con le quali sono stati concessi gli aiuti a n. 100 beneficiari in598seriti nella D.A.G. n. 458/2020 per complessivi € 6.784.206,54.
CONSIDERATA la necessità di dematerializzazione dei procedimenti per effetto delle restrizioni derivanti dall'emergenza sanitaria COVID-19 e, nel contempo, per garantire maggiore celerità di gestione dei procedimenti stessi.
CONSIDERATO che l'Avviso Pubblico della sottomisura 8.1, approvato con DAdG n. 100 del 16/06/2017, ai sensi del comma 1, art.22, del Reg. UE n.1305/2013, ha previsto per le azioni 1 e 2, l'erogazione, per un periodo massimo di 12 anni, di un premio annuale ad ettaro a copertura dei costi di manutenzione e mancati redditi, relativamente ai beneficiari che abbiano concluso le operazioni di imboschimento, con la presentazione della domanda di saldo dell'investimento.
CONSIDERATO che tra gli impegni connessi alla concessione degli aiuti rientrano gli interventi di manutenzione intese come operazioni che consentono di garantire l'affrancamento dell'impianto e di potenziarne l'effettivo successo così come esplicitato nell'Allegato A parte integrante alla presente determinazione.
CONSIDERATO che i beneficiari della sottomisura 8.1, a conclusione del progetto di imboschimento, sono tenuti alla presentazione delle domande annuali per il pagamento del premio di manutenzione e/o dei mancati redditi come di seguito specificato:

- premio di manutenzione: la prima annualità del premio decorre dall'annualità successiva alla data di presentazione della domanda di saldo;

- premio per perdita di reddito: la prima annualità del premio decorre dall'anno successivo alla richiesta di accertamento finale mentre, nel caso in cui l'accertamento finale sia stato concluso nel primo quadrimestre dell'anno, l'aiuto per il mancato reddito decorre dall'anno del predetto accertamento;
- richiesta di premio di manutenzione e mancato reddito per l'intero periodo di impegno della durata massima di 12 anni.

CONSIDERATO che le domande annuali per il pagamento delle manutenzioni e/o dei mancati redditi saranno oggetto di controllo amministrativo, ai sensi dell'art.48 Reg. UE n.809/2014, e controlli in loco, ai sensi dell'art.49 Reg. UE n.809/2014, e che saranno applicate le eventuali disposizioni sanzionatorie ai sensi del Decreto MiPAAF 20 marzo 2020 e ss.mm.ii. (Disciplina del regime di condizionalità ai sensi del Reg. UE n. 1306/2013 e delle riduzioni ed esclusioni per inadempienze dei beneficiari dei pagamenti diretti e dei programmi di sviluppo rurale)
CONSIDERATO che, per le precedenti annualità, sono state attivate le procedure per la presentazione delle domande annuali per il pagamento delle manutenzioni e/o dei mancati redditi, con le seguenti Determinazioni: DAdG n.285 del 24/05/2021, DAdG n. 43 del 20/04/2022 e Determinazione n. 267 del 04/04/2023
CONSIDERATO che in seguito all'approvazione del Regolamento di transizione dei PSR dalla programmazione 2014-2020 a quella 2021-2027 (Reg. n. 2220/2020) è previsto un periodo transitorio nel 2021-22, con risorse finanziarie dedicate aggiuntive per il biennio interessato
CONSIDERATO che il Piano Finanziario della versione vigente n. 15.0 del Programma di Sviluppo Rurale 2014-2022, riferito alla Decisione comunitaria C(2021) 7246 del 30.9.2021, prevede una dotazione per la sottomisura 8.1 pari a Euro 30.000.000,00
CONSIDERATO che ai sensi dell'art. 75 del Reg. UE n. 1306/2013, rettificato dal Reg. UE n. 2393/2017, i pagamenti relativi alle domande riferite ad una determinata annualità devono essere effettuati entro il 30 giugno dell'anno successivo, pena la perdita delle risorse per la Regione e per i Beneficiari
VISTA la Determinazione Dirigenziale della Sezione Attuazione dei Programmi Comunitari per l'Agricoltura n. 239 del 29/04/2024 "Termini di presentazione domande di pagamento annuali dei premi relativi alle manutenzioni - Annualità 2024."
VISTO il Decreto del Ministro dell'agricoltura, della sovranità alimentare e delle foreste del 09 maggio 2024, prot. 0198261, recante "*Termini di presentazione delle domande di aiuto della Politica agricola comune per l'anno 2024*."
Per quanto sopra riportato, si propone di:

- prorogare i termini, stabiliti con la DdS n. 239 del 29/04/2024, per la presentazione delle domande relative alla campagna 2024 secondo le seguenti scadenze:
    1. Domande iniziali ai sensi dell'articolo 3 comma 1 del DM n. 198261 del 09 maggio 2024: **01 luglio 2024**;
    2. Domande di modifica, in base a quanto disposto dall'articolo 3, paragrafo 3 del DM n. 248477 del 12 maggio 2023: **26 luglio 2024**;
    3. Ai sensi dell'art. 13, par. 1 del Reg. (UE) 640/2014, le domande possono essere presentate con un ritardo di 25 giorni di calendario successivi rispetto al termine previsto del 01 luglio. In tal caso, l'importo al quale il beneficiario avrebbe avuto diritto se avesse inoltrato la domanda in tempo utile viene decurtato dell'1% per ogni giorno lavorativo di ritardo. **Le domande iniziali pervenute oltre il termine del 26 luglio 2024 sono irricevibili. Le domande di modifica pervenute oltre il termine del 26 Luglio 2024 sono irricevibili.** Nel caso di presentazione tardiva della domanda iniziale, in presenza di domanda di modifica presentata entro il termine del 26 luglio, si applica la sanzione relativa ai giorni di ritardo della domanda iniziale alla parte di domanda non modificata;
    4. Le domande di modifica ai sensi dell'art. 3 del Reg. (UE) 809/2014 (ritiro parziale) pervenute dopo la comunicazione al beneficiario delle inadempienze o dell'intenzione di svolgere un controllo in loco sono irricevibili;
    5. Il termine per la presentazione delle domande di modifica ai sensi dell'art. 3 del Reg. (UE)

809/2014 (ritiro parziale) coincide con la data di apertura sul portale SIAN dei servizi di istruttoria delle domande di pagamento e con la contestuale pubblicazione degli indicatori di possibili inadempienze riscontrate sulle domande.

- confermare le modalità e i termini di presentazione delle domande stabilite nella Determina dirigenziale n. 239 del 29/04/2024 della Sezione Attuazione dei Programmi Comunitari per l'Agricoltura

La pubblicazione dell'atto sul BURP, nonché la pubblicazione all'Albo, salve le garanzie previste dalla legge 241/1990 in tema di accesso ai documenti amministrativi, avviene nel rispetto della tutela della riservatezza dei cittadini secondo quanto disposto dal Regolamento UE n. 679/2016 in materia di protezione dei dati personali, nonché dal D. Lgs. 196/2003 ss.mm.ii., come modificato dal d.lgs. 101/2018 e dal vigente Regolamento regionale 5/2006 per il trattamento dei dati sensibili e giudiziari, in quanto applicabile. Ai fini della pubblicità legale, il presente provvedimento è stato redatto in modo da evitare la diffusione di dati personali identificativi non necessari ovvero il riferimento alle particolari categorie di dati previste dagli articoli 9 e 10 del Regolamento UE innanzi richiamato; qualora detti dati fossero essenziali per l'adozione dell'atto, essi sono trasferiti in documenti separati esplicitamente richiamati.
Il presente provvedimento non comporta alcun mutamento qualitativo e quantitativo di entrata o di spesa né a carico del bilancio regionale né a carico degli Enti per i cui debiti i creditori potrebbero rivalersi sulla Regione e che è escluso ogni onere aggiuntivo rispetto a quelli già autorizzati a valere sullo stanziamento previsto dal bilancio regionale.

Sulla base delle risultanze istruttorie come innanzi illustrate, nonché letta la proposta formulata dal Responsabile dell'intervento SRA28 Dott. For. Pierfrancesco Semerari
Vista la sottoscrizione da parte del precitato Responsabile alla proposta del presente provvedimento.
Richiamato in particolare, il disposto dell'art. 6 della L. regionale n. 7 del 04.0.1997, in materia di modalità di esercizio della funzione dirigenziale.
Ritenuto di dover provvedere in merito

DETERMINA

Di prendere atto di quanto espresso in narrativa, che costituisce parte integrante e sostanziale del presente atto e che qui si intende integralmente riportato.

- **di prendere atto** di quanto indicato nelle premesse e che qui si intendono integralmente riportate;
- **di prorogare** i termini, stabiliti con la DdS n. 239 del 29/04/2024, per la presentazione delle domande relative alla campagna 2024 secondo le seguenti scadenze:

    1. Domande iniziali ai sensi dell'articolo 3 comma 1 del DM n. 198261 del 12 maggio 2023: **01 luglio 2024**;
    2. Domande di modifica, in base a quanto disposto dall'articolo 3, paragrafo 3 del DM n. 248477 del 09 maggio 2024: **26 luglio 2024**;
    3. Ai sensi dell'art. 13, par. 1 del Reg. (UE) 640/2014, le domande possono essere presentate con un ritardo di 25 giorni di calendario successivi rispetto al termine previsto del 01 luglio. In tal caso, l'importo al quale il beneficiario avrebbe avuto diritto se avesse inoltrato la domanda in tempo utile viene decurtato dell'1% per ogni giorno lavorativo di ritardo. **Le domande iniziali pervenute oltre il termine del 26 luglio 2024 sono irricevibili. Le domande di modifica pervenute oltre il termine del 26 Luglio 2024 sono irricevibili.** Nel caso di presentazione tardiva della domanda iniziale, in presenza di domanda di modifica presentata entro il termine del 26 luglio, si applica la sanzione relativa ai giorni di ritardo della domanda iniziale alla parte di domanda non modificata;

4. Le domande di modifica ai sensi dell'art. 3 del Reg. (UE) 809/2014 (ritiro parziale) pervenute dopo la comunicazione al beneficiario delle inadempienze o dell'intenzione di svolgere un controllo in loco sono irricevibili;
5. Il termine per la presentazione delle domande di modifica ai sensi dell'art. 3 del Reg. (UE) 809/2014 (ritiro parziale) coincide con la data di apertura sul portale SIAN dei servizi di istruttoria delle domande di pagamento e con la contestuale pubblicazione degli indicatori di possibili inadempienze riscontrate sulle domande.

- confermare le modalità e i termini di presentazione delle domande stabilite nella Determina dirigenziale n. 239 del 29/04/2024 della Sezione Attuazione dei Programmi Comunitari per l'Agricoltura
- **di dare atto** che il presente provvedimento:
  - è unicamente formato con mezzi informatici e firmato digitalmente e sarà conservato, ai sensi delle "Linee Guida per la gestione degli Atti Dirigenziali" dettate dal Segretario Generale della Giunta Regionale e dal Segretario Generale del Presidente, prot. n. AOO_022/652 del 31.3.2020, sui sistemi informatici regionali CIFRA, Sistema Puglia e Diogene;
  - sarà reso pubblico, ai sensi dell'art. 20 comma 3 del Decreto del Presidente della Giunta Regionale n. 22 del 22.01.2021, mediante affissione per 10 giorni lavorativi a decorrere dalla data della sua adozione, all'Albo delle Determinazioni Dirigenziali tramite la piattaforma regionale CIFRA, ai sensi delle Linee Guida del Segretario generale della Giunta Regionale e del Segretario Generale del Presidente, prot. n. AOO_022/652 del 31.3.2020;
  - il provvedimento sarà pubblicato ai sensi dell'art. 26, c.1, del D.Lgs 33/2013 nella Sezione "Amministrazione trasparente" – "Sovvenzioni, contributi, sussidi e vantaggi economici" sotto sezione "criteri e modalità" del sito www.regione.puglia.it;
  - sarà pubblicato nel sito regionale: www.psr.regione.puglia.it;
  - sarà pubblicato nel Bollettino Ufficiale della Regione Puglia
  - sarà trasmesso all'A.G.E.A. – Ufficio Sviluppo Rurale;
  - è adottato in originale ed è composto da n. 9 (nove) facciate.

Ai sensi dell'art. 3 comma 4 della L. n. 241/90 e ss.mm.ii., avverso il presente provvedimento potrà essere presentato ricorso giurisdizionale all'Autorità Giudiziaria competente ovvero, in alternativa, ricorso straordinario al Presidente della Repubblica nei modi e termini di legge.
Il presente Provvedimento è direttamente esecutivo.

Firmato digitalmente da:

Resp. SRA28 "Mantenimento forestazione" - SRD05 "Impianti" - SRD15 "Invest. forestali"
CSR 23/27
Pierfrancesco Semerari

Responsabile di Raccordo (RR) degli Interventi strutturali del CSR 2023/2027
Vito Filippo Ripa

Il Dirigente della Sezione Attuazione dei Programmi Comunitari per l'Agricoltura
Mariangela Lomastro

DETERMINAZIONE DEL DIRIGENTE SEZIONE ATTUAZIONE DEI PROGRAMMI COMUNITARI PER L'AGRICOLTURA 16 maggio 2024, n. 265

PSR Puglia 2014-2022 della Puglia - Misura 8 Sottomisura 8.2 "Sostegno per l'impianto ed il mantenimento dei sistemi agro forestali". Avviso pubblico di cui alla DAdG n. 101 del 16.06.2017, pubblicata nel B.U.R.P. n. 72 del 22.06.2017 - Modalità e termini per la presentazione domande annuali a copertura dei costi di manutenzione e mancati redditi. - Annualità 2024. Proroga dei termini per il rilascio delle domande e delle eventuali modifiche

IL DIRIGENTE DELLA STRUTTURA PROPONENTE

VISTI gli articoli 4 e 5 della Legge Regionale Puglia n. 7/1997

VISTA la Deliberazione della Giunta Regionale (DGR)della Puglia n. 3261 del 28/07/1998

VISTI gli articoli 4 e 16 del Decreto Legislativo (D. Lgs.) n. 165 del 30/03/2001 e s.m.i.

VISTO l'articolo 32 della Legge n. 69 del 18/06/2009 che prevede l'obbligo di sostituire la pubblicazione tradizionale all'Albo ufficiale con la pubblicazione di documenti digitali sui siti informatici

VISTO l'articolo 18 del D. Lgs 196/2003 "Codice in materia di protezione dei dati personali" in merito ai Principi applicabili ai trattamenti effettuati dai soggetti pubblici.

VISTA la Deliberazione della Giunta Regionale n. 1576 del 30/09/2021 con la quale la Giunta Regionale della Puglia ha conferito l'incarico di direzione della Sezione Attuazione dei Programmi Comunitari per l'Agricoltura alla Dott.ssa Mariangela Lomastro

VISTA la Deliberazione della Giunta Regionale n. 1612 dell'11/10/2021 con la quale la Giunta Regionale della Puglia ha nominato il Prof. Gianluca Nardone come Autorità di Gestione del PSR Puglia 2014/2022.

VISTA la deliberazione n. 598 del 06/05/2024 con la quale la Giunta Regionale ha prorogato tra gli altri, al prof. Gianluca Nardone l'incarico di Direttore del Dipartimento Agricoltura, Sviluppo rurale e Ambientale, alla data del 20.05.2024

VISTA la nota a firma del Prof. Gianluca Nardone, Direttore di Dipartimento e Autorità di Gestione del PSR Puglia 2014/2020 Prot. N. AOO_001PSR_ 14/10/2021 – 0001453 riportante "Precisazioni in merito alle funzioni di competenza dell'Autorità di Gestione del PSR Puglia e del Dirigente di Sezione Attuazione Programmi Comunitari per l'Agricoltura"

RILEVATO che, tra i compiti del Dirigente della Sezione Attuazione dei Programmi Comunitari per l'Agricoltura rientrano tutti gli adempimenti necessari per l'attuazione dei bandi delle Misure/Sottomisure/Operazioni del PSR Puglia 2014/2020 emanati dall'Autorità di Gestione

VISTA la Legge 241/90 e successive modifiche e integrazioni recante norme in materia di procedimento amministrativo e di diritto di accesso ai documenti amministrativi

VISTE le Linee Guida in materia di trattamento di dati personali a cura del Garante per la Protezione dei Dati Personali (GPDP) (doc. web n. 3134436 del 15/05/2014)

VISTO il D.P.R. 28 dicembre 2000, n. 445 - Testo unico delle disposizioni legislative e regolamentari in materia di documentazione amministrativa (Testo A)

VISTO il D.Lgs. 30 giugno 2003, n. 196 (G.U. n. 174 del 29 luglio 2003) "Codice in materia di protezione dei dati personali" che ha modificato la legge 31 dicembre 1996, n. 676, "Delega al Governo in materia di tutela delle persone e di altri soggetti rispetto al trattamento dei dati personali" (G.U. n. 5 dell'8 gennaio 1997).

VISTO il D. Lgs.7-3-2005 n. 82 - Pubblicato nella G.U. 16 maggio 2005, n. 112, S.O. Codice dell'amministrazione digitale

VISTA la Determina dirigenziale della Sezione Attuazione dei Programmi Comunitari per l'Agricoltura n. 56 del 27/01/2021 con la quale è stato conferita al Dott For. Pierfrancesco Semerari la responsabilità delle Sottomisure 8.1 "*Sostegno per l'imboschimento dei terreni agricoli allo scopo di incrementare la copertura del suolo*", 8.6 "*Sostegno agli investimenti in tecnologie silvicole e nella trasformazione, mobilitazione e commercializzazione dei prodotti delle foreste*"

VISTA la Determinazione della Dirigente della Sezione Attuazione dei Programmi Comunitari per l'Agricoltura

n. 00246 del 03/05/2024, con cui veniva conferito al Dott. Vito Filippo Ripa la responsabilità del Raccordo degli Interventi strutturali del CSR 2023/2027 e al Dott. Pierfrancesco Semerari l'incarico di Responsabile degli interventi SRA28 "Mantenimento forestazione" - SRD05 "Impianti" - SRD15 "Invest. forestali" CSR 23/27

Sulla base dell'istruttoria espletata dal Responsabile dell'intervento SRA28, in qualità di Responsabile del procedimento, dalla quale emerge quanto segue

VISTO il Reg. (UE) n. 1305/2013 e s.m.i., concernente il sostegno allo sviluppo rurale da parte del Fondo Europeo Agricolo per lo Sviluppo Rurale (FEASR) che abroga il Reg. CE n. 1698/2005 del Consiglio.
VISTO il Reg. (UE) n. 1306/2013 del Parlamento europeo e del Consiglio del 17/12/2013 sul finanziamento, sulla gestione sul monitoraggio della politica agricola comune e che abroga i Regolamenti (CEE) n. 352/78, (CE)165/94, (CE) n. 2799/98, (CE) n. 814/2000, (CE) n. 1290/2005 e (CE) 485/2008.
VISTO il Reg. (UE) n. 808/2014 della Commissione del 17/07/2014 recante modalità di applicazione del Reg. (UE) n. 1305/2013 del Parlamento europeo e del Consiglio.
VISTO il Reg. (UE) n. 809/2014 del 17/07/2014 recante modalità di applicazione del Reg. (UE) n. 1306/2013 per quanto riguarda il Sistema Integrato di Gestione e di Controllo, le misure di sviluppo rurale e la condizionalità.
VISTO il Reg. (UE) n. 640/2014 della Commissione dell'11/03/2014 che integra il Reg. (UE) n. 1306/2013 per quanto riguarda il Sistema Integrato di Gestione e di Controllo e le condizioni per il rifiuto o la revoca di pagamenti nonché le sanzioni amministrative applicabili ai pagamenti diretti, al sostegno allo sviluppo rurale e alla condizionalità.
VISTO il Regolamento di Esecuzione (Ue) 2021/73 della Commissione del 26 gennaio 2021 che modifica il regolamento di Esecuzione (UE) n. 808/2014 recante modalità di applicazione del Reg. (UE) n. 1305/2013.
VISTO il Regolamento di esecuzione (UE) n. 2021/540 della Commissione del 26 marzo 2021 che "modifica il Reg. (UE) n. 809/2014 per quanto riguarda taluni obblighi di comunicazione, i controlli in loco relativi alle domande di aiuto per animale e alle domande di pagamento nell'ambito di misure di sostegno connesse agli animali, nonché la presentazione della domanda unica, delle domande di aiuto o delle domande di pagamento".
VISTO il Regolamento 2020/532 della Commissione del 16 aprile 2020 recante deroga, in relazione all'anno 2020, ai Regolamenti di esecuzione (UE) n. 809/2014, (UE) n. 180/2014, (UE) n. 181/2014, (UE) 2017/892, (UE) 2016/1150, (UE) 2018/274, (UE) 2017/39, (UE) 2015/1368 e (UE) 2016/1240 per quanto riguarda taluni controlli amministrativi e in loco applicabili nel settore della politica agricola comune.
VISTO il Regolamento (UE) 2020/2220 del Parlamento Europeo e del Consiglio che ha prorogato la durata del periodo di programmazione 2014-2020 fino al 31 dicembre 2022
VISTO il Reg. (UE) 2020/2220 del Parlamento europeo e del Consiglio: disposizioni transitorie relative al sostegno da parte del FEASR e del FEAGA negli anni 2021 e 2022 e che modifica i Regolamenti (UE) nn. 1305/2013, 1306/2013 e 1307/2013 per quanto riguarda le risorse e l'applicazione negli anni 2021 e 2022 e il Reg. (UE) n. 1308/2013 per quanto riguarda le risorse e la distribuzione di tale sostegno in relazione agli anni 2021 e 2022.
VISTO il decreto del Ministero delle Politiche Agricole Alimentari e Forestali n.2588 del 10 marzo 2020 Disciplina del regime di condizionalità ai sensi del Reg. UE n. 1306/2013 e delle riduzioni ed esclusioni per inadempienze dei beneficiari dei pagamenti diretti e dei programmi di sviluppo rurale, vigente anche per l'anno 2022 come da nota MiPAAF DISR 03 n.40128 del 28.01.2022.
VISTA la Deliberazione della Giunta Regionale n. 2424 del 30.12.2015 relativa all'approvazione e presa d'atto della Decisione della Commissione Europea C(2015) 8412 del 24.11.2015.
VISTE le modifiche successive approvate con decisione C(2017) 499 del 25 gennaio 2017, C(2017) 3154 del 5 maggio 2017, C(2017) 5454 del 27 luglio 2017, C(2017) 7387 del 31 ottobre 2017, C(2018) 5917 del 6 settembre 2018, C(2019) 9243 del 16 dicembre 2019, C(2020) 8283 del 20 novembre 2020, C(2021) 2595 del 9 aprile 2021, C(2021) 7246 del 30.09.2021, C(2022) 6084 del 19.08.2022 che approvano la modifica del Programma di Sviluppo Rurale della Regione Puglia (Italia) per il periodo di programmazione 2014-2020 ai fini

della concessione di un sostegno da parte del Fondo europeo agricolo per lo sviluppo rurale (FEASR).
VISTA la versione vigente n. 15.0 del Programma di Sviluppo Rurale (PSR) 2014- 2022, aggiornata ed adottata dai Servizi della Commissione Europea con Decisione comunitaria C(2023) 5183 del 28.07.2023.
VISTA la Deliberazione della Giunta regionale n. 2271 del 02.01.2020 - Misura 8 - Disciplina delle riduzioni ed esclusioni per inadempienze dei beneficiari delle misure non connesse alla superficie e agli animali. Disposizioni applicative in attuazione del Reg. (UE) n. 640/2014 e del D.M. n. 497 del 17 gennaio 2019.
VISTA la Deliberazione della Giunta regionale n. 868 del 15.06.2022 - Disciplina delle riduzioni ed esclusioni per inadempienze dei beneficiari delle misure connesse alle superfici e agli animali. Modifiche e integrazioni alla DGR n. 508 del 19/03/2019.
VISTA la Determinazione Autorità di Gestione n. 194 del 08.04.2021 - Sottomisure 8.1, 8.2, 8.3, 8.4, 8.5 e 8.6 - Disposizioni Procedurali: modalità di esecuzione degli interventi, di rendicontazione della spesa e di erogazione del sostegno.
VISTA la Circolare AGEA Coordinamento Prot. Uscita n.0021371 del 14/03/2024 Domanda unificata interventi SIGC a superficie, fascicolo aziendale e nuovo SIPA a partire dalla campagna 2024. Atto unico.
VISTE le Istruzioni Operative n.26 Prot. Uscita n.0022453 del 18/03/2024 Gestione del Fascicolo Aziendale campagna 2024.
VISTE le Istruzioni Operative dell'OP AGEA n. 39 - concernenti: "Sviluppo Rurale Campagna 2023. Istruzioni applicative generali per la presentazione ed il pagamento delle domande ai sensi del Reg. (UE) n. 1305/2013 del Consiglio del 17/12/2013 – Modalità di presentazione delle domande di sostegno e delle domande di pagamento della Programmazione PSR 2014 2022 - Misure connesse alle superfici e agli animali".
VISTA la DAdG n. 101 del 16.06.2017, pubblicata nel B.U.R.P. n. 72 del 22.06.2017, con la quale è stato approvato l'Avviso pubblico per la presentazione delle Domande di sostegno relative alla Sottomisura 8.2;
VISTA la DAdG n. 279 del 11.12.2018, pubblicata nel B.U.R.P. n. 158 del 13.12.2018, con la quale è stato approvato il secondo Avviso pubblico per la presentazione delle Domande di sostegno relative alla Sottomisura 8.2;
VISTA la DAdG PSR PUGLIA 16 ottobre 2017, n. 207 P.S.R. Puglia 2014-2020 – Misura 8 "Investimenti nello sviluppo delle aree forestali e nel miglioramento delle redditività delle foreste" - Sottomisura 8.1 "Sostegno alla forestazione/all'imboschimento" – Sottomisura 8.2 "Sostegno per l'impianto ed il mantenimento dei sistemi agroforestali". Revisione Linee Guida per la progettazione e realizzazione degli imboschimenti e dei sistemi agro-forestali già approvate con DAdG n.162 del 02/08/2017.
VISTA la DAdG n. 133 del 30.06.2017 avente ad oggetto: *"P.S.R. Puglia 2014-2020 – Sottomisura 8.2 "Sostegno per l'impianto ed il mantenimento dei sistemi agro forestali". DAdG n. 101 del 16.06.2017 – Approvazione del Formulario degli interventi – Procedure di utilizzo e Manuale utente"e ss.mm.ii;*
VISTE le DAdG n. 15 del 06.02.2019 (1° elenco di concessione), n. 62 del28.03.2019 (2° elenco di concessione), n. 123 del 10.05.2019 (3° elenco di concessione), n.168 del 12.06.2019 (4° elenco di concessione), n. 186 del 21.06.2019 (5° elenco di concessione), n. 229 del 12.07.2019 (6° elenco di concessione), n.420 del 27.11.2019 (7° elenco di concessione), n. 441 del 03.12.2019 (8° elenco di concessione), n. 248 del 29.06.2020 (9° elenco di concessione), n. 36 del 26.01.2021 (rettifica 9° elenco di concessione), n. 40 del 27.01 .2021 (10° elenco di concessione), con le quali sono stati concessi gli aiuti a n. 46 ditte per un importo complessivo di € 1.654.605,48.
VISTE le DAdG n. 250 del 29.06.2020 (1° elenco di concessione), n. 87 del 11.02.2021 (2° elenco di concessione), n. 264 del 12.05.2021 (3° elenco di concessione) n.416 del 15.07.2021 (4° elenco di concessione), n. 552 del 11.10.2021 (5° elenco di concessione), la DDS n. 314 del 18.10.2021 (6° elenco di concessione), DDS n. 364 del 09.11.2021 (7° elenco di concessione), DDS n. 13 del 18.01.2022 (8° elenco di concessione), DDS n. 555 del 08.08.2022 (9° elenco di concessione), n. 930 del 15.12.2022 (10° elenco di concessione) con le quali sono stati concessi gli aiuti a n. 33 ditte per un importo complessivo di € 1.975.735,58.
CONSIDERATA la necessità di dematerializzazione dei procedimenti per effetto delle restrizioni derivanti dall'emergenza sanitaria COVID-19 e, nel contempo, per garantire maggiore celerità di gestione dei procedimenti stessi.
CONSIDERATO che al par. Tipologie di investimento e costi ammissibili degli Avvisi Pubblici di riferimento è

prevista l'erogazione del *Premio annuale a ettaro a copertura dei costi di manutenzione per un periodo di 5 anni*, comprendente la compensazione delle voci di costo riferite a:

a. *Interventi adeguati alla tipologia del sistema agroforestale impiantato inerenti: potature, tagli, decespugliazioni, falciature e pulizie, manutenzioni, sostituzioni delle fallanze nell'anno successivo al primo e altre operazioni colturali necessarie a garantire la permanenza dell'impianto in termini qualitativi e quantitativi;*
b. *azioni adeguate alla tipologia del sistema agroforestale impiantato, di prevenzione e protezione dell'impianto necessarie a contrastare avversità abiotiche e biotiche, al fine di garantire la permanenza a lungo termine dell'impianto in termini qualitativi e quantitativi.*

CONSIDERATO che tra gli impegni connessi alla concessione degli aiuti rientrano gli interventi di manutenzione intese come operazioni che consentono di garantire l'affrancamento degli impianti di sistemi agro-forestali e di potenziarne l'effettivo successo così come esplicitato nell'Allegato A parte integrante alla presente determinazione.
CONSIDERATO che i beneficiari della sottomisura 8.2, a conclusione del progetto degli investimenti di allestimento dei sistemi agro-forestali, sono tenuti alla presentazione delle domande annuali per il pagamento del premio di manutenzione come di seguito specificato:

- premio di manutenzione: la prima annualità del premio decorre dall'annualità successiva alla data di presentazione della domanda di saldo;
- richiesta di premio di manutenzione per l'intero periodo di impegno della durata massima di 5anni.

CONSIDERATO che le domande annuali per il pagamento delle manutenzioni e/o dei mancati redditi saranno oggetto di controllo amministrativo, ai sensi dell'art.48 Reg. UE n.809/2014, e controlli in loco, ai sensi dell'art.49 Reg. UE n.809/2014, e che saranno applicate le eventuali disposizioni sanzionatorie ai sensi del Decreto MiPAAF 20 marzo 2020 e ss.mm.ii. (Disciplina del regime di condizionalità ai sensi del Reg. UE n. 1306/2013 e delle riduzioni ed esclusioni per inadempienze dei beneficiari dei pagamenti diretti e dei programmi di sviluppo rurale).
CONSIDERATO che, per le precedenti annualità 2021 e 2022, 2023 sono state attivate le procedure per la presentazione delle domande annuali per il pagamento delle manutenzioni con gli opportuni provvedimenti dirigenziali (DAdG n.293/2021, DDS n.284/2022 e DDS n.269/2023).
CONSIDERATO che in seguito all'approvazione del Regolamento di transizione dei PSR dalla programmazione 2014-2020 a quella 2021-2027 (Reg. n. 2220/2020) è previsto un periodo transitorio nel 2021-22, con risorse finanziarie dedicate aggiuntive per il biennio interessato.
CONSIDERATO che il Piano Finanziario della versione vigente n. 15.0 del Programma di Sviluppo Rurale 2014-2022, riferito alla Decisione comunitaria C(2023) 5183 del 28.07.2023, prevede una dotazione per la sottomisura 8.2 pari a Euro 6.500.000,00.
CONSIDERATO che ai sensi dell'art. 75 del Reg. UE n. 1306/2013, rettificato dal Reg. UE n. 2393/2017, i pagamenti relativi alle domande 2022 devono essere effettuati entro il 30 giugno 2023, pena la perdita delle risorse per la Regione e per i Beneficiari.
RITENUTO che in conseguenza dei cambiamenti climatici in atto possa essere necessaria una diversa articolazione delle operazioni colturali nell'arco di una stagione con particolare riferimento alle irrigazioni di soccorso e che, pertanto, sia necessario dare ulteriori indicazioni relative alle compensazioni, così come riportate nell'allegato A al presente provvedimento
VISTA la nota del Direttore di Dipartimento AOO_001/PROT/09/03/2023/0000175 con la quale è stato disposto che, le prassi di verifica degli obblighi stabiliti dalla L.r. n. 28/2006 mediante istanza all'Ispettorato del Lavoro territorialmente competente, vengano sospese sia nella fase dei provvedimenti di concessione, quanto in fase di erogazione dei contributi.

Per quanto sopra riportato, si propone di:

- prorogare i termini, stabiliti con la DdS n. 243 del 29/04/2024, per la presentazione delle domande relative alla campagna 2024 secondo le seguenti scadenze:

    1. Domande iniziali ai sensi dell'articolo 3 comma 1 del DM n. 198261 del 09 maggio 2024: **01 luglio 2024**;
    2. Domande di modifica, in base a quanto disposto dall'articolo 3, paragrafo 3 del DM n. 248477 del 12 maggio 2023: **26 luglio 2024**;
    3. Ai sensi dell'art. 13, par. 1 del Reg. (UE) 640/2014, le domande possono essere presentate con un ritardo di 25 giorni di calendario successivi rispetto al termine previsto del 01 luglio. In tal caso, l'importo al quale il beneficiario avrebbe avuto diritto se avesse inoltrato la domanda in tempo utile viene decurtato dell'1% per ogni giorno lavorativo di ritardo. **Le domande iniziali pervenute oltre il termine del 26 luglio 2024 sono irricevibili. Le domande di modifica pervenute oltre il termine del 26 Luglio 2024 sono irricevibili.** Nel caso di presentazione tardiva della domanda iniziale, in presenza di domanda di modifica presentata entro il termine del 26 luglio, si applica la sanzione relativa ai giorni di ritardo della domanda iniziale alla parte di domanda non modificata;
    4. Le domande di modifica ai sensi dell'art. 3 del Reg. (UE) 809/2014 (ritiro parziale) pervenute dopo la comunicazione al beneficiario delle inadempienze o dell'intenzione di svolgere un controllo in loco sono irricevibili;
    5. Il termine per la presentazione delle domande di modifica ai sensi dell'art. 3 del Reg. (UE) 809/2014 (ritiro parziale) coincide con la data di apertura sul portale SIAN dei servizi di istruttoria delle domande di pagamento e con la contestuale pubblicazione degli indicatori di possibili inadempienze riscontrate sulle domande.

- confermare le modalità e i termini di presentazione delle domande stabilite nella Determina dirigenziale n. 243 del 29/04/2024 della Sezione Attuazione dei Programmi Comunitari per l'Agricoltura

La pubblicazione dell'atto sul BURP, nonché la pubblicazione all'Albo, salve le garanzie previste dalla legge 241/1990 in tema di accesso ai documenti amministrativi, avviene nel rispetto della tutela della riservatezza dei cittadini secondo quanto disposto dal Regolamento UE n. 679/2016 in materia di protezione dei dati personali, nonché dal D. Lgs. 196/2003 ss.mm.ii., come modificato dal d.lgs. 101/2018 e dal vigente Regolamento regionale 5/2006 per il trattamento dei dati sensibili e giudiziari, in quanto applicabile. Ai fini della pubblicità legale, il presente provvedimento è stato redatto in modo da evitare la diffusione di dati personali identificativi non necessari ovvero il riferimento alle particolari categorie di dati previste dagli articoli 9 e 10 del Regolamento UE innanzi richiamato; qualora detti dati fossero essenziali per l'adozione dell'atto, essi sono trasferiti in documenti separati esplicitamente richiamati.

Il presente provvedimento non comporta alcun mutamento qualitativo e quantitativo di entrata o di spesa né a carico del bilancio regionale né a carico degli Enti per i cui debiti i creditori potrebbero rivalersi sulla Regione e che è escluso ogni onere aggiuntivo rispetto a quelli già autorizzati a valere sullo stanziamento previsto dal bilancio regionale.

Sulla base delle risultanze istruttorie come innanzi illustrate, nonché letta la proposta formulata dal Responsabile dell'intervento SRA28 Dott. For. Pierfrancesco Semerari
Vista la sottoscrizione da parte del precitato Responsabile alla proposta del presente provvedimento.
Richiamato in particolare, il disposto dell'art. 6 della L. regionale n. 7 del 04.0.1997, in materia di modalità di esercizio della funzione dirigenziale.
Ritenuto di dover provvedere in merito,

DETERMINA

Di prendere atto di quanto espresso in narrativa, che costituisce parte integrante e sostanziale del presente atto e che qui si intende integralmente riportato.

- **di prendere atto** di quanto indicato nelle premesse e che qui si intendono integralmente riportate;
- **di prorogare** i termini, stabiliti con la DdS n. 243 del 29/04/2024, per la presentazione delle domande relative alla campagna 2024 secondo le seguenti scadenze:

    1. Domande iniziali ai sensi dell'articolo 3 comma 1 del DM n. 198261 del 12 maggio 2023: **01 luglio 2024**;
    2. Domande di modifica, in base a quanto disposto dall'articolo 3, paragrafo 3 del DM n. 248477 del 09 maggio 2024: **26 luglio 2024**;
    3. Ai sensi dell'art. 13, par. 1 del Reg. (UE) 640/2014, le domande possono essere presentate con un ritardo di 25 giorni di calendario successivi rispetto al termine previsto del 01 luglio. In tal caso, l'importo al quale il beneficiario avrebbe avuto diritto se avesse inoltrato la domanda in tempo utile viene decurtato dell'1% per ogni giorno lavorativo di ritardo. **Le domande iniziali pervenute oltre il termine del 26 luglio 2024 sono irricevibili. Le domande di modifica pervenute oltre il termine del 26 Luglio 2024 sono irricevibili.** Nel caso di presentazione tardiva della domanda iniziale, in presenza di domanda di modifica presentata entro il termine del 26 luglio, si applica la sanzione relativa ai giorni di ritardo della domanda iniziale alla parte di domanda non modificata;
    4. Le domande di modifica ai sensi dell'art. 3 del Reg. (UE) 809/2014 (ritiro parziale) pervenute dopo la comunicazione al beneficiario delle inadempienze o dell'intenzione di svolgere un controllo in loco sono irricevibili;
    5. Il termine per la presentazione delle domande di modifica ai sensi dell'art. 3 del Reg. (UE) 809/2014 (ritiro parziale) coincide con la data di apertura sul portale SIAN dei servizi di istruttoria delle domande di pagamento e con la contestuale pubblicazione degli indicatori di possibili inadempienze riscontrate sulle domande.

- **di confermare** le modalità e i termini di presentazione delle domande stabilite nella Determina dirigenziale n. 243 del 29/04/2024 della Sezione Attuazione dei Programmi Comunitari per l'Agricoltura
- **di dare atto** che il presente provvedimento:
    - è unicamente formato con mezzi informatici e firmato digitalmente e sarà conservato, ai sensi delle "Linee Guida per la gestione degli Atti Dirigenziali" dettate dal Segretario Generale della Giunta Regionale e dal Segretario Generale del Presidente, prot. n. AOO_022/652 del 31.3.2020, sui sistemi informatici regionali CIFRA, Sistema Puglia e Diogene;
    - sarà reso pubblico, ai sensi dell'art. 20 comma 3 del Decreto del Presidente della Giunta Regionale n. 22 del 22.01.2021, mediante affissione per 10 giorni lavorativi a decorrere dalla data della sua adozione, all'Albo delle Determinazioni Dirigenziali tramite la piattaforma regionale CIFRA, ai sensi delle Linee Guida del Segretario generale della Giunta Regionale e del Segretario Generale del Presidente, prot. n. AOO_022/652 del 31.3.2020;
    - il provvedimento sarà pubblicato ai sensi dell'art. 26, c.1, del D.Lgs 33/2013 nella Sezione "Amministrazione trasparente" – "Sovvenzioni, contributi, sussidi e vantaggi economici" sotto sezione "criteri e modalità" del sito www.regione.puglia.it;
    - sarà pubblicato nel sito regionale: www.psr.regione.puglia.it;
    - sarà pubblicato nel Bollettino Ufficiale della Regione Puglia
    - sarà trasmesso all'A.G.E.A. – Ufficio Sviluppo Rurale;
    - è adottato in originale ed è composto da n. 9 (nove) facciate.

Ai sensi dell'art. 3 comma 4 della L. n. 241/90 e ss.mm.ii., avverso il presente provvedimento potrà

essere presentato ricorso giurisdizionale all'Autorità Giudiziaria competente ovvero, in alternativa, ricorso straordinario al Presidente della Repubblica nei modi e termini di legge.

Il presente Provvedimento è direttamente esecutivo.

Firmato digitalmente da:

Resp. SRA28 "Mantenimento forestazione" - SRD05 "Impianti" - SRD15 "Invest. forestali" CSR 23/27
Pierfrancesco Semerari

Responsabile di Raccordo (RR) degli Interventi strutturali del CSR 2023/2027
Vito Filippo Ripa

Il Dirigente della Sezione Attuazione dei Programmi Comunitari per l'Agricoltura
Mariangela Lomastro

DETERMINAZIONE DEL DIRIGENTE SEZIONE ATTUAZIONE DEI PROGRAMMI COMUNITARI PER L'AGRICOLTURA 21 maggio 2024, n. 274

Programma di Sviluppo Rurale 2014-2022. Misura 01 - Trasferimento di conoscenze e azioni di informazione (art. 14 Reg. UE n. 1305/2013). Sottomisura 1.1 "Sostegno ad azioni di formazione professionale e acquisizione di competenze". Avviso pubblico per la presentazione delle domande di sostegno approvato con D.A.G. N. 196 DEL 21/12/23. Approvazione della graduatoria di autovalutazione delle domande di sostegno ed ammissione all'istruttoria tecnico-amministrativa.

IL DIRIGENTE DELLA STRUTTURA PROPONENTE

VISTA la direttiva emanata con deliberazione di Giunta Regionale n. 3261 del 28/07/1998 per la separazione delle attività di direzione politica da quelle di gestione amministrativa;
VISTO il Regolamento attuativo n. 20 del 20/06/2019 della Legge Regionale n. 15 del 20 giugno 2008 "Principi e linee guida in materia di trasparenza dell'attività amministrativa nella Regione Puglia";
VISTI gli articoli 4 e 16 del D.Lgs 165/2001 e s.m.i.;
VISTO l'articolo 18 del D.Lgs. 196/2003 "Codice in materia di protezione dei dati personali" in merito ai Principi applicabili ai trattamenti effettuati dai soggetti pubblici;
VISTO l'articolo 32 della Legge n. 69 del 18/06/2009 che prevede l'obbligo di sostituire la pubblicazione tradizionale all'Albo ufficiale con la pubblicazione di documenti digitali sui siti informatici;
VISTO il D.Lgs. n. 33 del 14/03/2013 "Riordino della disciplina riguardante il diritto di accesso civico e gli obblighi di pubblicità, trasparenza e diffusione di informazioni da parte delle pubbliche amministrazioni";
VISTO il Regolamento Regionale n. 13 del 04/06/2015, pubblicato nel Bollettino Ufficiale della Regione Puglia (BURP) n. 78 del 05/06/2015, che disciplina il procedimento amministrativo;
VISTO il Decreto del Presidente della Giunta Regionale n. 443 del 31/07/2015, pubblicato nel BURP n. 109 del 03/08/2015 e s.m.i.;
VISTA la DGR n. 1974 del 07/12/2020 di Approvazione Atto di Alta Organizzazione. Modello Organizzativo "MAIA 2.0";
VISTO il Decreto del Presidente della Giunta regionale 22 gennaio 2021, n. 22 "Adozione di Alta Organizzazione. Modello Organizzativo "MAIA 2.0" e successive integrazioni e modiche;
VISTE le Linee guida per la gestione degli atti Dirigenziali come documenti originali informatici con il sistema CIFRA1, trasmesse dal Segretariato Generale della Giunta regionale con nota prot. A00_22 N. 652 del 31.03.2020;
VISTA la D.G.R. 15 settembre 2021, n. 1466 recante l'approvazione della Strategia regionale per la parità di genere, denominata "Agenda di Genere";
Vista la D.G.R. del 3/7/2023, n. 938 recante "D.G.R. n. 302/2022 Valutazione di impatto di genere. Sistema di gestione e di monitoraggio. Revisione degli allegati;
VISTA la Deliberazione della Giunta Regionale della Puglia n. 1576 del 30/09/2021 con la quale è stata nominata la dott.ssa Mariangela Lomastro Dirigente della Sezione Attuazione Programmi Comunitari per l'Agricoltura;
VISTA la Deliberazione n. 1612 del 11/10/2021 con la quale la Giunta regionale della Puglia ha conferito al prof. Gianluca Nardone l'incarico di Autorità di Gestione (AdG) del Programma di Sviluppo Rurale (PSR) 2014/2022 della Puglia;
VISTA la deliberazione n. 598 del 06/05/2024 con la quale la Giunta Regionale ha prorogato tra gli altri, al prof. Gianluca Nardone l'incarico di Direttore del Dipartimento Agricoltura, Sviluppo rurale e Ambientale, alla data del 20/05/2024;
VISTA la Deliberazione della Giunta Regionale n. 613 del 13 maggio 2024, con la quale sono stati riaperti i termini, integrati gli avvisi e prorogati di ulteriori 30 giorni gli incarichi degli attuali responsabili della Segreteria Generale della Presidenza, della Struttura speciale Comunicazione Istituzionale e dei Dipartimenti regionali;
VISTA la nota protocollo AOO_001/PSR–14/10/2021 n.1453 a firma del prof.Gianluca Nardone, Direttore del Dipartimento Agricoltura Sviluppo rurale ed ambientale nonché AdG del PSR 2014/2022 della Puglia, riportante "Precisazioni in merito alle funzioni di competenza dell'Autorità di Gestione del PSR Puglia e del

Dirigente di Sezione Attuazione Programmi Comunitari per l'agricoltura";
VISTA la Determinazione della Dirigente della Sezione Attuazione dei Programmi Comunitari per l'Agricoltura n. 246 del 03/05/2024 con la quale sono stati conferiti, tra gli altri, alla dott.ssa Giovanna D'Alessandro l'incarico di Responsabile di Raccordo (RR) degli Interventi AKIS del CSR 2023/2027 ed alla dott.ssa Filomena Picca l'incarico di Responsabile SRH03 "Azioni formative" - SRH04 "Az.ni informazione" - SRH05 "Az.ni dimostrative" del CSR 23/27, nonché l'incarico di curare gli adempimenti di chiusura e transizione in ambito della Misura 1, e relative sottomisure, del PSR 2014-2022;

Sulla base dell'istruttoria espletata dalla Responsabile della SRH03 "Azioni formative", confermata dalla Responsabile di Raccordo degli interventi AKIS, dalla quale emerge quanto segue:

VISTO il Reg. (UE) n. 1303/2013, del 17 dicembre 2013, del Parlamento Europeo e del Consiglio, art. 14, recante disposizioni comuni sul FESR, sul FSE, sul Fondo di coesione, sul FEASR e sul FEAMP e disposizioni generali sul FESR, sul FSE, sul Fondo di coesione e sul FEAMP;
VISTO il Regolamento (CE) n. 1305/2013 del Parlamento Europeo e del Consiglio del 17 dicembre 2013, concernente il sostegno allo sviluppo rurale da parte del Fondo europeo agricolo per lo sviluppo rurale (FEASR) che abroga il regolamento (CE) n. 1698/2005 del Consiglio;
VISTO il Regolamento (UE) n. 651/2014 della Commissione, del 17 giugno 2014, che dichiara alcune categorie di aiuti compatibili con il mercato interno in applicazione degli articoli 107 e 108 del Trattato;
VISTO il Regolamento (UE) n. 702/2014 della Commissione del 25 giugno 2014 che dichiara compatibili con il mercato interno, in applicazione degli articoli 107 e 108 del trattato sul funzionamento dell'Unione europea, alcune categorie di aiuti nei settori agricolo e forestale e nelle zone rurali e che abroga il regolamento della Commissione (CE) n. 1857/2006;
VISTO il Regolamento Delegato (UE) n. 807/2014 della Commissione del 11/03/2014 che integra talune disposizioni del Reg. (UE) n. 1305/2013 del Parlamento europeo e del Consiglio sul sostegno allo sviluppo rurale da parte del FEASR;
VISTO il Regolamento di Esecuzione (UE) N. 808/2014 della Commissione del 17 luglio 2014 recante modalità di applicazione del regolamento (UE) n. 1305/2013 del Parlamento europeo e del Consiglio sul sostegno allo sviluppo rurale da parte del FEASR;
VISTO il Regolamento di esecuzione (UE) 809/2014 del 17 luglio 2014 recante modalità di applicazione del regolamento (UE) n. 1306/2013 del Parlamento europeo e del Consiglio per quanto riguarda il sistema integrato di gestione e di controllo, le misure di sviluppo rurale e la condizionalità;
VISTO il Regolamento (UE) del Parlamento europeo e del Consiglio del 27 aprile 2016, n. 679 relativo alla protezione delle persone fisiche con riguardo al trattamento dei dati personali, nonché alla libera circolazione di tali dati e che abroga la direttiva 95/46/CE (regolamento generale sulla protezione dei dati);
VISTO il Regolamento (UE) del Parlamento Europeo e del Consiglio n. 2393 del 13/12/2017, che modifica i Regolamenti (UE) n. 1305/2013, n. 1306/2013, n. 1307/2013, n. 1308/2013 e n. 652/2014;
VISTO il Programma di Sviluppo Rurale 2014-2020 della Regione Puglia approvato con Decisione della Commissione Europea C (2015) 8412 del 24/11/2015;
VISTA la Deliberazione della Giunta Regionale n. 2424 del 30/12/2015, pubblicata sul BURP n. 3 del 19/01/2016, avente ad oggetto "Programma di Sviluppo Rurale della Regione Puglia 2014-2020. Approvazione definitiva e presa d'atto della Decisione della Commissione Europea del 24/11/2015, n. C (2015) 8412";
VISTE le Decisioni di esecuzione della Commissione Europea nn. C(2017) 499 del 25/01/2017, C(2017) 3154 del 05/05/2017, C(2017) 5454 del 27/07/2017, C(2017) 7387 del 31/10/2017, C(2018) 5917 del 06/09/2018, C(2019) 9243 del 16/12/2019, C(2020) 8283 del 20/11/2020, C(2021) 2595 del 09/04/2021, C(2021) 7246, C(2022) 6084 del 19/08/2022 e C(2022) 9331 del 07/12/2022 che approvano la modifica del PSR della Puglia ai fini della concessione di un sostegno da parte del FEASR;
VISTO il Regolamento (UE) del Parlamento europeo e del Consiglio n.2220 del 23/12/2020 che, tra l'altro, ha modificato i regolamenti (UE) 1305/2013, 1306/2013 e 1307/2013 ed ha prorogato la durata del periodo di programmazione 2014-2020 fino al 31 dicembre 2022;

VISTA la Deliberazione n.24 del 29/09/2004 del Comitato Interministeriale per la Programmazione Economica (CIPE) in attuazione della Legge n.144 del 07/05/1999 e ss.mm.ii. relativa all'implementazione del sistema del Codice Unico di Progetto (CUP) di investimento pubblico;
VISTA la D.G.R. n. 1.801 del 07/10/2019, che disciplina le riduzioni ed esclusioni per inadempienze dei beneficiari delle Misure non connesse alle superfici e agli animali;
VISTA la DDS n. 238 del 07/04/2022 che disciplina il ricorso alla FAD (formazione a distanza), per gli interventi ammessi a finanziamento con la S.M. 1.1, avviati successivamente al 31/03/2022;
VISTA la versione vigente n. 15.0, del Programma di Sviluppo Rurale 2014-2020, approvata con decisione esecuzione della Commissione C(2023) 5183 del 25.07.2023;
VISTA la scheda della Misura 1 "Trasferimento di conoscenze e azioni di informazione" - Sottomisura 1.1 "Sostegno ad azioni di formazione professionale e acquisizione di competenze" ;

PRESO ATTO dell'approvazione dei Criteri di Selezione, come da nota di chiusura prot. n. AOO_001/ PSR/0000656 datata 20/12/23 della procedura scritta del Comitato di Sorveglianza del PSR Puglia 2014-2022, avviata il 04/12/23;
VISTA la Determinazione dell'Autorità di Gestione del PSR PUGLIA 2014-2022 n. 196 del 21/12/2023, pubblicata sul BURP n. 113 del 28/12/2023, con cui è stato approvato l'Avviso pubblico per la presentazione delle domande di sostegno per la sottomisura 1.1 "Sostegno ad azioni di formazione professionale ed acquisizione di competenze";
VISTA la Determinazione dell'Autorità di Gestione del PSR PUGLIA 2014-2022 n. 4 del 01/02/2024, pubblicata sul BURP n. 11 del 05/02/2024, con cui sono stati disposti i "Termini per la presentazione del progetto formativo (Allegato 1) e per la presentazione delle domande di sostegno, sul portale SIAN, di cui all'Avviso pubblico della sottomisura 1.1, approvato con D.A.G. n. 196 del 21/12/2023";
VISTA la Determinazione dell'Autorità di Gestione del PSR PUGLIA 2014-2022 n. 12 del 04/04/2024, con cui sono stati differiti al giorno 08/04/2024 i "Termini per la presentazione delle domande di sostegno di cui all'Avviso pubblico della sottomisura 1.1, approvato con D.A.G. n. 196 del 21/12/2023" e confermati i termini di scadenza al 05/04/2024 per la presentazione delle proposte progettuali sulla piattaforma Elixform all'uopo predisposta;
VISTA la Determinazione dell'Autorità di Gestione del PSR PUGLIA 2014-2022 n. 13 del giorno 11/04/2024 di Presa d'atto del malfunzionamento del Portale Sian e riapertura dello stesso per il rilascio delle Domande di Sostegno, da parte degli Enti di Formazione di cui all'Allegato A, nei giorni 16 e 17 aprile 2024;
VISTA la Determinazione dell'Autorità di Gestione del PSR PUGLIA 2014-2022 n. 21 del giorno 17/05/2024 di Modifica del paragrafo 14 ISTRUTTORIA TECNICO- AMMINISTRATIVA dell'Avviso pubblico per la presentazione delle domande di sostegno approvato con D.A.G. N. 196 DEL 21/12/23;

PRESO ATTO che entro i termini e con le modalità innanzi richiamati risultano elaborati e trasmessi, sull'applicativo informatico regionale ElixForms, n. 103 progetti formativi a cui è stato attribuito in autovalutazione un punteggio, un numero identificativo (ID domanda) ed un numero di ricevuta, secondo quanto disposto al paragrafo 8.4. MODALITA' DI ELABORAZIONE DEL PROGETTO FORMATIVO dell'Avviso pubblico della S.M. 1.1;
PRESO ATTO che risultano rilasciate sul portale SIAN n. 101 Domande di Sostegno a cui sono stati allegati i corrispondenti progetti formativi elaborati e trasmessi sulla piattaforma informatica regionale ElixForms;
PRESO ATTO che per n. 3 progetti formativi, trasmessi dell'ente richiedente LA FABBRICA DEL SAPERE, è stata rilasciata sul portale SIAN solo una domanda di sostegno (n. 44250065552) anzichè n. 3 domande di sostegno;

CONSIDERATO quanto previsto al paragrafo 13. CRITERI DI SELEZIONE E ATTRIBUZIONE DEI PUNTEGGI dell'Avviso della S.M. 1.1;
CONSIDERATO quanto previsto al paragrafo 14 ISTRUTTORIA TECNICO- AMMINISTRATIVA, dell'Avviso Pubblico della S.M.1.1, così come modificato con DAG n. 21 del 17/052024, che dispone la formazione di una "graduatoria di autovalutazione", riportante in ordine decrescente le domande di sostegno, rilasciate sul

portale SIAN, sulla base del punteggio attribuito in fase di autovalutazione. Tale punteggio dovrà corrispondere al punteggio ricevuto in autovalutazione dal progetto formativo elaborato e trasmesso sulla piattaforma informatica ElixForms, riportante il codice identificativo (Id domanda) ed allegato alla corrispondente domanda di sostegno. In caso di divergenza prevarrà il punteggio risultante dall'elaborato progettuale;

RITENUTO, pertanto, necessario procedere alla formulazione della graduatoria di autovalutazione delle domande di sostegno ed all'ammissione alla istruttoria tecnico amministrativa, sulla base di quanto stabilito dall'Avviso pubblico e s.m.i;

Per quanto innanzi richiamato, si propone di:

• approvare la graduatoria di autovalutazione di cui all'ALLEGATO A, parte integrante del presente provvedimento, costituita da n. 101 domande di sostegno (primo in elenco Dds n. 44250065115 ente richiedente BLUESEA FORMAZIONE con punteggio di autovalutazione 100 ed ultimo in elenco Dds n. 44250065628 ente richiedente I CARE - FORMAZIONE E SVILUPPO con punteggio di autovalutazione 42) riportate in ordine decrescente sulla base del punteggio attribuito in autovalutazione e corrispondente al punteggio ricevuto, in autovalutazione, dal progetto formativo elaborato e trasmesso sulla piattaforma informatica ElixForms, ed allegato alla corrispondente domanda di sostegno;
• ammettere all'istruttoria tecnico-amministrativa, di cui al paragrafo 14 "ISTRUTTORIA TECNICO-AMMINISTRATIVA dell'Avviso della S.M. 1.1, tutte le n. 101 domande di sostegno indicate nell' ALLEGATO A, con i corrispondenti progetti di formazione riportanti il codice identificativo (Id domanda), in ordine di graduatoria, e nel rispetto della dotazione finanziaria di €. 5.200.000,00 di cui al paragrafo 5 RISORSE FINANZIARIE dell'Avviso della S.M. 1.1;
• stabilire che la graduatoria di autovalutazione cui all'ALLEGATO A sarà pubblicata nel sito istituzionale https://psr.regione.puglia.it del PSR 2014/2022 e nel BURP e che tale pubblicazione assume valore di comunicazione ai richiedenti il sostegno del punteggio in autovalutazione, della relativa posizione in graduatoria e dell'ammissione all'istruttoria tecnico-amministrativa;
• confermare quant'altro stabilito nell'Avviso pubblico della S.M. 1.1 approvato con DAG N. 196 del 21/12/2023 e successive modifiche ed integrazioni.

Verifica ai sensi del Regolamento UE n. 679/2016 e del D. Lgs n. 196/2003
come modificato dal D. Lgs. n. 101/2018
Garanzie alla riservatezza

La pubblicazione dell'atto all'albo, salve le garanzie previste dalla legge 241/90 in tema di accesso ai documenti amministrativi, avviene nel rispetto della tutela alla riservatezza dei cittadini, secondo quanto disposto dal D. Lgs 196/03 e ss.mm.ii. in materia di protezione dei dati personali, nonché dal Reg UE 2016/679 in materia di protezione delle persone fisiche con riguardo al trattamento dei dati personali e dal vigente regolamento regionale n. 5/2006 per il trattamento dei dati sensibili e giudiziari.

Ai fini della pubblicità legale, l'atto destinato alla pubblicazione è redatto in modo da evitare la diffusione di dati personali identificativi non necessari ovvero il riferimento a dati sensibili. Qualora tali dati fossero indispensabili per l'adozione dell'atto, essi sono trasferiti in documenti separati, esplicitamente richiamati

ADEMPIMENTI CONTABILI
ai sensi del D.lgs. n.118/2011 e ss.mm.ii.

Il presente provvedimento non comporta alcun mutamento qualitativo e quantitativo di entrata o di spesa né a carico del bilancio regionale né a carico di Enti per i cui debiti i creditori potrebbero rivalersi sulla Regione

Puglia e che è escluso ogni onere aggiuntivo rispetto a quelli già autorizzati a valere sullo stanziamento previsto dal bilancio regionale.

Ricorrono gli obblighi di cui all'art. 26 comma 2 e 27 del D.Lgs 33/2013.

DETERMINA

Di prendere atto di quanto espresso in narrativa, che costituisce parte integrante e sostanziale del presente atto e che qui si intende integralmente riportato.

• Di approvare la graduatoria di autovalutazione di cui all'ALLEGATO A, parte integrante del presente provvedimento, costituita da n. 101 domande di sostegno (primo in elenco Dds n. 44250065115 ente richiedente BLUESEA FORMAZIONE con punteggio di autovalutazione 100 ed ultimo in elenco Dds n. 44250065628 ente richiedente I CARE - FORMAZIONE E SVILUPPO con punteggio di autovalutazione 42) riportate in ordine decrescente sulla base del punteggio attribuito in autovalutazione e corrispondente al punteggio ricevuto, in autovalutazione, dal progetto formativo elaborato e trasmesso sulla piattaforma informatica ElixForms, ed allegato alla corrispondente domanda di sostegno;
• di ammettere all'istruttoria tecnico-amministrativa, di cui al paragrafo 14 "ISTRUTTORIA TECNICO-AMMINISTRATIVA dell'Avviso della S.M. 1.1, tutte le n. 101 domande di sostegno indicate nell' ALLEGATO A, con i corrispondenti progetti di formazione riportanti il codice identificativo (Id domanda), in ordine di graduatoria, e nel rispetto della dotazione finanziaria di €. 5.200.000,00 di cui al paragrafo 5 RISORSE FINANZIARIE dell'Avviso della S.M. 1.1;
• di stabilire che la graduatoria di autovalutazione cui all'ALLEGATO A sarà pubblicata nel sito istituzionale https://psr.regione.puglia.it del PSR 2014/2022 e nel BURP e che tale pubblicazione assume valore di comunicazione ai richiedenti il sostegno del punteggio in autovalutazione, della relativa posizione in graduatoria e dell'ammissione all'istruttoria tecnico-amministrativa;
• di confermare quant'altro stabilito nell'Avviso pubblico della S.M. 1.1 approvato con DAG N. 196 del 21/12/2023 e successive modifiche ed integrazioni.

• di dare atto che questo provvedimento:
  - è stato elaborato attraverso la piattaforma CIFRA2, composto da pagine tutte progressivamente numerate, firmato digitalmente e adottato in unico originale;
  - sarà reso pubblico, ai sensi dell'art. 20 comma 3 del Decreto del Presidente della Giunta regionale n. 22 del 22.01.2021, mediante pubblicazione nell'Albo tematico per 10 giorni lavorativi a decorrere dalla data della sua adozione;
  - è unicamente formato con mezzi informatici e firmato digitalmente e sarà conservato, ai sensi delle Linee Guida del Segretario generale della Giunta Regionale e del Segretario Generale del Presidente, prot. n. AOO_022/652 del 31.3.2020, sui sistemi informatici regionali CIFRA, Sistema Puglia e Kosmos;
  - sarà pubblicato ai sensi dell'art. 26 comma 2 e 27 del D.Lgs 33/2013 nella Sezione "Amministrazione trasparente" – "Sovvenzioni, contributi, sussidi e vantaggi economici" sottosezione "atti di concessione" del sito www.regione.puglia.it";
  - sarà pubblicato nel sito regionale www.psr.regione.puglia.it del PSR 2014/2022 e nel BURP al fine di informare i richiedenti il sostegno del punteggio in autovalutazione, della relativa posizione in graduatoria e dell'ammissione all'istruttoria tecnico-amministrativa;
  - sarà trasmesso in formato digitale all'Assessore alle Risorse Agroalimentari.

Il presente provvedimento, firmato digitalmente, è adottato in formato digitale ed è composto da n. 8 facciate e dall'Allegato A composto da n. 3 facciate.

Il presente Provvedimento è direttamente esecutivo.

Firmato digitalmente da:

Resp. SRH03 “Azioni formative” - SRH04 “Az.ni informazione” - SRH05 “Az.ni dimostrative” CSR 23/27
Filomena Picca

Responsabile di Raccordo (RR) degli Interventi AKIS del CSR 2023/2027
Giovanna D’Alessandro

Il Dirigente della Sezione Attuazione dei Programmi Comunitari per l’Agricoltura
Mariangela Lomastro

MISURA 1
PSR PUGLIA 2014-2022
AVVISO PUBBLICO S.M. 1.1 Sostegno ad azioni di formazione professionale e acquisizione di competenze
DAG N. 196 DEL 21/12/23

ALLEGATO A-GRADUATORIA DI AUTOVALUTAZIONE DELLE DOMANDE DI SOSTEGNO

N. progressivo	N. Domanda di Sostegno	Denominazione Ente di formazione	CUAA	N. ID del Progetto di formazione (Domanda)	Numero di ricevuta del Progetto di formazione (Domanda)	Titolo del Progetto di formazione	Totale ore corso	Totale progetto	Contributo richiesto	Principio 1 – Qualità del progetto, in termini di completezza ed adeguatezza dello stesso con riferimento agli obiettivi della sottomisura, oltre che coerenza dell'impianto didattico complessivo (obiettivi formativi, metodologie formative, scelte organizzative, destinatari del corso)							Principio 2 –Adeguatezza e coerenza quanti-qualitativa delle risorse umane impiegate con gli obiettivi del progetto di attività formative	Principio 3 – Affidabilità e qualità del sistema di verifica (in itinere, ex-post)	Totale Punteggio
										1.1	1.2	1.3	1.4	1.5	1.6 a	1.6 b	2.1	3.1	
1	44250065115	BLUESEA FORMAZIONE	93072720753	13734	AGR_002_51	Da giovane agricoltore a Imprenditore Agricolo Professionale	150	69.663,00 €	69.663,00 €	10	10	8	7	10	20	10	15	10	100
2	44250064910	SAFETY GROUP SRL	07925770724	13553	AGR_002_31	CORSO SULLE LAVORAZIONI DEL TERRENO PER COLTIVAZIONI AGRICOLE PER I GIOVANI AGRICOLTORI AL PRIMO INSEDIAMENTO- BARLETTA	150	63.330,00 €	63.330,00 €	10	10	8	7	10	20	10	15	10	100
3	44250065271	Omniapro S.r.l.	07351310722	13281	AGR_002_35	IA X AI - INTELLIGENZA ARTIFICIALE PER AGRICOLTURA INNOVATIVA	150	66.496,50 €	66.496,50 €	10	10	8	7	10	19	10	15	10	99
4	44250062781	ATENEO PER IL LAVORO	03116450739	12999	AGR_002_12	Corso sulle lavorazioni del terreno per le coltivazioni agricole	150	69.663,00 €	69.663,00 €	10	10	8	7	10	18	10	15	10	98
5	44250065289	Omniapro S.r.l.	07351310722	13398	AGR_002_38	QUALITÀ E TRACCABILITÀ DEI PRODOTTI AGRICOLI	150	69.663,00 €	69.663,00 €	10	10	8	7	10	13	10	15	10	93
6	44250064308	A.D.T.M. S.r.l.	03638110712	13262	AGR_002_16	La filiera agricola, dal campo alla tavola: III edizione	150	63.330,00 €	63.330,00 €	10	10	0	7	10	20	10	15	10	92
7	44250064019	A.D.T.M. S.r.l.	03638110712	12248	AGR_002_14	La filiera agricola, dal campo alla tavola: I edizione	150	63.330,00 €	63.330,00 €	10	10	0	7	10	20	10	15	10	92
8	44250064084	A.D.T.M. S.r.l.	03638110712	13217	AGR_002_13	La filiera agricola, dal campo alla tavola: II edizione	150	63.330,00 €	63.330,00 €	10	10	0	7	10	20	10	15	10	92
9	44250062930	AFORIS - IMPRESA SOCIALE	94011060715	13156	AGR_002_4	Metodi innovativi per la coltivazione moderna: III edizione	150	63.330,00 €	63.330,00 €	10	10	0	7	10	20	10	15	10	92
10	44250062880	AFORIS - IMPRESA SOCIALE	94011060715	12993	AGR_002_3	Metodi innovativi per la coltivazione moderna Ed. II	150	63.330,00 €	63.330,00 €	10	10	0	7	10	20	10	15	10	92
11	44250062831	AFORIS - IMPRESA SOCIALE	94011060715	12225	AGR_002_1	Metodi innovativi per la coltivazione moderna: I edizione	150	63.330,00 €	63.330,00 €	10	10	0	7	10	20	10	15	10	92
12	44250065354	AGROMNIA SOCIETA' COOPERATIVA	05704030724	13729	AGR_002_45	GIOVANI AGRICOLTORI	150	63.330,00 €	63.330,00 €	10	10	0	7	10	19	10	15	10	91
13	44250065339	AGROMNIA SOCIETA' COOPERATIVA	05704030724	13017	AGR_002_42	GIOVANI IMPRENDITORI	150	63.330,00 €	63.330,00 €	10	10	0	7	10	18	10	15	10	90
14	44250063425	associazione dante alighieri	02014760744	12998	AGR_002_15	Tecnico dello sviluppo di coltivazioni, allevamenti e attività d'impresa agricola, analisi e monitoraggio delle produzioni e dello sviluppo	150	69.663,00 €	69.663,00 €	10	10	0	7	10	20	10	12	10	89
15	44250065545	BLUESEA FORMAZIONE	93072720753	13803	AGR_002_52	Corso di formazione professionale per Operatori Agricoli 7 Edizione Salento Centro-Sud	150	69.663,00 €	69.663,00 €	10	10	8	7	10	8	10	15	10	88
16	44250065305	Omniapro S.r.l.	07351310722	13707	AGR_002_39	QUALITÀ E TRACCABILITÀ DEI PRODOTTI AGRICOLI - Edizione 2	150	69.663,00 €	69.663,00 €	10	10	8	7	10	4	10	15	10	84
17	44250071014	CSAD - Centro Studi Ambientali e Direzionali	08541680727	13835	AGR_002_97	PERMACULTURA	150	47.497,50 €	47.497,50 €	10	10	8	7	10	8	5	15	10	83
18	44250072095	I.T.O. S.R.L. (ISTITUTO TECNICO ORION)	04595730724	13775	AGR_002_81	Lavori di cura colturale agricola in pieno campo e in serra	100	42.220,00 €	42.220,00 €	10	10	8	7	10	0	10	15	10	80
19	44250072020	METROPOLIS Consorzio di Cooperative Sociali a r.l.	05457290723	13746	AGR_002_76	Lavori per il governo dello sviluppo delle piante (innesto e potatura) in pieno campo e in serra	120	50.664,00 €	50.664,00 €	10	10	8	7	10	0	10	15	10	80
20	44250072079	I.T.O. S.R.L. (ISTITUTO TECNICO ORION)	04595730724	13771	AGR_002_75	Lavori per il governo dello sviluppo delle piante (innesto e potatura) in pieno campo e in serra	115	48.553,00 €	48.553,00 €	10	10	8	7	10	0	10	15	10	80
21	44250071923	I.T.O. S.R.L. (ISTITUTO TECNICO ORION)	04595730724	13766	AGR_002_71	Gestione dei cicli di coltivazione e della produzione in pieno campo, in serra e fuori suolo	100	42.220,00 €	42.220,00 €	10	10	8	7	10	0	10	15	10	80
22	44250071832	Phoenix società cooperativa sociale per azioni	03800070728	13750	AGR_002_69	Gestione dei cicli di coltivazione e della produzione in pieno campo, in serra e fuori suolo	100	42.220,00 €	42.220,00 €	10	10	8	7	10	0	10	15	10	80
23	44250071873	Phoenix società cooperativa sociale per azioni	03800070728	13751	AGR_002_67	Lavori per il governo dello sviluppo delle piante (innesto e potatura) in pieno campo e in serra	120	50.664,00 €	50.664,00 €	10	10	8	7	10	0	10	15	10	80
24	44250071899	Phoenix società cooperativa sociale per azioni	03800070728	13757	AGR_002_64	Lavori di cura colturale agricola in pieno campo e in serra	100	42.220,00 €	42.220,00 €	10	10	8	7	10	0	10	15	10	80
25	44250065883	IRSEO Associazione	93285970724	13817	AGR_002_59	Lavori di cura colturale agricola in pieno campo e in serra	100	42.220,00 €	42.220,00 €	10	10	8	7	10	0	10	15	10	80
26	44250071394	SO.NE.V.I. SAS	06911100722	13798	AGR_002_50	Lavori di cura colturale agricola in pieno campo e in serra	100	42.220,00 €	42.220,00 €	10	10	8	7	10	0	10	15	10	80
27	44250072038	METROPOLIS Consorzio di Cooperative Sociali a r.l.	05457290723	13737	AGR_002_49	Gestione dei cicli di coltivazione e della produzione in pieno campo, in serra e fuori suolo	100	42.220,00 €	42.220,00 €	10	10	8	7	10	0	10	15	10	80
28	44250065966	SO.NE.V.I. SAS	06911100722	13785	AGR_002_46	Lavori per il governo dello sviluppo delle piante (innesto e potatura) in pieno campo e in serra	125	52.775,00 €	52.775,00 €	10	10	8	7	10	0	10	15	10	80
29	44250072111	METROPOLIS Consorzio di Cooperative Sociali a r.l.	05457290723	13786	AGR_002_44	Lavori di cura colturale agricola in pieno campo e in serra	100	42.220,00 €	42.220,00 €	10	10	8	7	10	0	10	15	10	80
30	44250065834	IRSEO Associazione	93285970724	13765	AGR_002_40	Lavori per il governo dello sviluppo delle piante (innesto e potatura) in pieno campo e in serra	120	50.664,00 €	50.664,00 €	10	10	8	7	10	0	10	15	10	80
31	44250064902	SAFETY GROUP SRL	07925770724	13103	AGR_002_30	CORSO SULLE LAVORAZIONI DEL TERRENO PER COLTIVAZIONI AGRICOLE - BARLETTA	150	63.330,00 €	63.330,00 €	10	10	8	7	10	0	10	15	10	80
32	44250064928	SAFETY GROUP SRL	07925770724	12980	AGR_002_29	CORSO SULLE LAVORAZIONI DEL TERRENO PER COLTIVAZIONI AGRICOLE - ANDRIA	150	69.663,00 €	69.663,00 €	10	10	8	7	10	0	10	15	10	80
33	44250070875	I.I.S.S. "M. DELL'AQUILA - S. STAFFA"	90001660712	13673	AGR_002_66	Imprenditore agricolo innovativo 3	150	60.163,50 €	60.163,50 €	10	10	8	5	10	0	10	15	10	78
34	44250070891	I.I.S.S. "M. DELL'AQUILA - S. STAFFA"	90001660712	13770	AGR_002_65	Imprenditore agricolo innovativo 2	150	69.663,00 €	69.663,00 €	10	10	8	5	10	0	10	15	10	78
35	44250070883	I.I.S.S. "M. DELL'AQUILA - S. STAFFA"	90001660712	13758	AGR_002_63	Imprenditore agricolo innovativo 1	150	69.663,00 €	69.663,00 €	10	10	8	5	10	0	10	15	10	78

MISURA 1
PSR PUGLIA 2014-2022
AVVISO PUBBLICO S.M. 1.1 Sostegno ad azioni di formazione professionale e acquisizione di competenze
DAG N. 196 DEL 21/12/23

ALLEGATO A-GRADUATORIA DI AUTOVALUTAZIONE DELLE DOMANDE DI SOSTEGNO

N. progressivo	N. Domanda di Sostegno	Denominazione Ente di formazione	CUAA	N. ID del Progetto di formazione (Domanda)	Numero di ricevuta del Progetto di formazione (Domanda)	Titolo del Progetto di formazione	Totale ore corso	Totale progetto	Contributo richiesto	Principio 1 – Qualità del progetto, in termini di completezza ed adeguatezza dello stesso con riferimento agli obiettivi della sottomisura, oltre che coerenza dell'impianto didattico complessivo (obiettivi formativi, metodologie formative, scelte organizzative, destinatari del corso)							Principio 2 –Adeguatezza e coerenza quanti-qualitativa delle risorse umane impiegate con gli obiettivi del progetto di attività formative	Principio 3 – Affidabilità e qualità del sistema di verifica (in itinere, ex-post)	Totale Punteggio
										1.1	1.2	1.3	1.4	1.5	1.6 a	1.6 b	2.1	3.1	
36	44250064837	TELMAR SOC. COOP. ARL	02260580739	13504	AGR_002_9	IMPRESE AGRICOLE DEL TERZO MILLENNIO: INNOVAZIONE SOSTENIBILITA' COMPETITIVITA' IAP	150	69.663,00 €	69.663,00 €	10	10	8	5	10	0	10	15	10	78
37	44250065909	SO.NE.VI. SAS	06911100722	13743	AGR_002_41	Gestione dei cicli di coltivazione e della produzione in pieno campo, in serra e fuori suolo	100	42.220,00 €	42.220,00 €	10	7	8	7	10	0	10	15	10	77
38	44250065610	IRSEO Associazione	93285970724	13458	AGR_002_36	Gestione dei cicli di coltivazione e della produzione in pieno campo, in serra e fuori suolo	100	42.220,00 €	42.220,00 €	10	7	8	7	10	0	10	15	10	77
39	44250065164	ATENEO PER IL LAVORO	03116450739	13159	AGR_002_25	Responsabile di Agriturismo	140	44.331,00 €	31.031,70 €	10	10	8	7	10	2	5	15	10	77
40	44250065560	BLUESEA FORMAZIONE	93072720753	13816	AGR_002_62	Corso di formazione professionale per Operatori Agricoli 7 Edizione Salento Centro-Nord	150	56.997,00 €	56.997,00 €	10	10	8	7	10	0	5	15	10	75
41	44250065404	ASCLA società cooperativa impresa sociale	90020710753	13042	AGR_002_88	Progettazione dell'impianto di coltivazione in pieno campo, in serra e fuori suolo	150	28.498,50 €	28.498,50 €	10	10	8	7	10	2	1	15	10	73
42	44250072087	I.T.O. S.R.L. (ISTITUTO TECNICO ORION)	04595730724	13774	AGR_002_77	Sviluppo del sistema HACCP per le produzioni agricole	70	32.452,00 €	32.452,00 €	10	10	8	5	8	0	10	12	10	73
43	44250071881	Phoenix società cooperativa sociale per azioni	03800070728	13763	AGR_002_68	Sviluppo del sistema HACCP per le produzioni agricole	70	32.452,00 €	32.452,00 €	10	10	8	5	8	0	10	12	10	73
44	44250065859	IRSEO Associazione	93285970724	13807	AGR_002_53	Sviluppo del sistema HACCP per le produzioni agricole	70	32.452,00 €	32.452,00 €	10	10	8	5	8	0	10	12	10	73
45	44250065826	ABAP - A.P.S.	93160830720	12871	AGR_002_90	Operatore agricolo per Filiere innovative: Canapa, piante aromatiche ed officinali	150	69.663,00 €	69.663,00 €	10	10	0	7	10	0	10	15	10	72
46	44250065818	ABAP - A.P.S.	93160830720	13778	AGR_002_89	GESTIONE DELLE IMPRESE AGRICOLE	150	69.663,00 €	69.663,00 €	10	10	0	7	10	0	10	15	10	72
47	44250065776	SICUR.A.L.A. S.R.L.	07471950720	13697	AGR_002_82	SOSTENIBILITÀ, BIODIVERSITÀ E CERTIFICAZIONE A SUPPORTO DELL'AGRICOLTURA	100	42.220,00 €	42.220,00 €	6	10	8	3	10	0	10	15	10	72
48	44250065206	Associazione Medeur - Mediterraneo Europa - Centro Studi e Formazione	03617600758	12680	AGR_002_34	Agri-Innovation	150	63.330,00 €	63.330,00 €	10	10	0	7	10	0	10	15	10	72
49	44250065172	Associazione Medeur - Mediterraneo Europa - Centro Studi e Formazione	03617600758	13075	AGR_002_32	INNESTI E POTATURA	150	63.330,00 €	63.330,00 €	10	10	0	7	10	0	10	15	10	72
50	44250064993	GATE	03247050739	13522	AGR_002_28	INNESTO E POTATURA PER L'OPTIMIZZAZIONE DELLA PRODUZIONE AGRICOLA	150	60.163,50 €	60.163,50 €	10	10	0	7	10	0	10	15	10	72
51	44250065065	GATE	03247050739	13542	AGR_002_27	RACCOLTA E PRELAVORAZIONE: CORSO SPECIALIZZATO SU PIANTE ERBACEE, ORTICOLE E LEGNOSE	150	60.163,50 €	60.163,50 €	10	10	0	7	10	0	10	15	10	72
52	44250064811	SAMA FORM	02880400730	12545	AGR_002_19	INNESTO E POTATURA PER L'OPTIMIZZAZIONE DELLA PRODUZIONE AGRICOLA	150	66.496,50 €	66.496,50 €	10	10	0	7	10	0	10	15	10	72
53	44250064860	SAMA FORM	02880400730	13071	AGR_002_17	Raccolta e prima lavorazione dei prodotti di piante erbacee, orticole e legnose	150	66.496,50 €	66.496,50 €	10	10	0	7	10	0	10	15	10	72
54	44250071337	Ente Demetra scs	91064890741	13836	AGR_002_104	Lavori per il governo dello sviluppo delle piante (innesto e potatura) in pieno campo e in serra	120	22.798,80 €	22.798,80 €	10	10	8	7	10	0	1	15	10	71
55	44250065503	AGROMNIA SOCIETA' COOPERATIVA	05704030724	13818	AGR_002_60	OPERATORE FORESTALE SPECIALIZZATO II EDIZIONE	80	35.233,60 €	35.233,60 €	10	10	0	7	8	0	10	15	10	70
56	44250065420	AGROMNIA SOCIETA' COOPERATIVA	05704030724	13698	AGR_002_54	OPERATORE FORESTALE SPECIALIZZATO I EDIZIONE	80	37.088,00 €	37.088,00 €	10	10	0	7	8	0	10	15	10	70
57	44250071303	Ente Demetra scs	91064890741	13828	AGR_002_102	Lavori di cura colturale agricola in pieno campo e in serra	100	40.109,00 €	40.109,00 €	10	10	8	3	10	0	10	8	10	69
58	44250065446	ASCLA società cooperativa impresa sociale	90020710753	12981	AGR_002_84	Responsabile di agriturismo	140	26.598,60 €	18.619,02 €	10	7	8	7	10	1	1	15	10	69
59	44250071329	ASSFORMEZ	90132370736	13702	AGR_002_103	OPERATORE MASSERIA DIDATTICA	140	59.108,00 €	41.375,60 €	6	10	0	7	10	0	10	15	10	68
60	44250070974	CSAD - Centro Studi Ambientali e Direzionali	08541680727	13011	AGR_002_70	Operatore didattico in masseria	140	26.598,60 €	18.619,02 €	6	10	8	7	10	1	1	15	10	68
61	44250065180	Associazione Medeur - Mediterraneo Europa - Centro Studi e Formazione	03617600758	13074	AGR_002_33	IL SISTEMA HACCP NEL SETTORE AGRICOLO	150	63.330,00 €	63.330,00 €	6	10	0	7	10	0	10	15	10	68
62	44250065032	GATE	03247050739	13554	AGR_002_26	CERTIFICAZIONE DI QUALITÀ E TRACCIABILITÀ DEI PRODOTTI AGRICOLI	150	60.163,50 €	60.163,50 €	6	10	0	7	10	0	10	15	10	68
63	44250064381	IRIS Istituto Ricerca Internazionale per lo Sviluppo - APS	93080950756	12651	AGR_002_24	Gestione Processi Agricoli per futuri I.A.P. (Imprenditore Agricolo Professionale)	150	41.164,50 €	41.164,50 €	10	10	0	7	10	1	5	15	10	68
64	44250064787	SAMA FORM	02880400730	13055	AGR_002_18	CERTIFICAZIONE DI QUALITÀ E TRACCIABILITÀ DEI PRODOTTI AGRICOLI	150	66.496,50 €	66.496,50 €	6	10	0	7	10	0	10	15	10	68
65	44250072046	METROPOLIS Consorzio di Cooperative Sociali a r.l.	05457290723	13752	AGR_002_73	Sviluppo del sistema HACCP per le produzioni agricole	70	32.452,00 €	32.452,00 €	10	10	8	3	8	0	10	8	10	67
66	44250064530	IRIS Istituto Ricerca Internazionale per lo Sviluppo - APS	93080950756	12681	AGR_002_23	Tecniche e metodi di allevamento delle nuove varietà Olivicole	100	31.665,00 €	31.665,00 €	10	10	0	7	10	0	5	15	10	67
67	44250064480	IRIS Istituto Ricerca Internazionale per lo Sviluppo - APS	93080950756	12684	AGR_002_11	GESTIONE DEI VIGNETI CON METODO BIOLOGICO E INTEGRATO	100	33.776,00 €	33.776,00 €	10	10	0	7	10	0	5	15	10	67
68	44250071360	ASSFORMEZ	90132370736	13128	AGR_002_98	RESPONSABILE DI AGRITURISMO	140	56.152,60 €	39.306,82 €	4	10	0	7	10	0	10	15	10	66
69	44250071352	ASESI (Associazione Servizi Sindacali)	03024860755	13779	AGR_002_100	VIGNA E OLIVO: TECNICHE CULTURALI E GESTIONE SOSTENIBILE	150	56.997,00 €	56.997,00 €	10	10	0	5	10	0	5	15	10	65
70	44250071279	ASESI (Associazione Servizi Sindacali)	03024860755	13726	AGR_002_99	DIVERSIFICAZIONE PRODUTTIVA: COLTIVAZIONE DELLE COLTURE ALTERNATIVE PER IL TERRITORIO LOCALE	150	56.997,00 €	56.997,00 €	10	10	0	5	10	0	5	15	10	65

MISURA 1
PSR PUGLIA 2014-2022
AVVISO PUBBLICO S.M. 1.1 Sostegno ad azioni di formazione professionale e acquisizione di competenze
DAG N. 196 DEL 21/12/23

ALLEGATO A-GRADUATORIA DI AUTOVALUTAZIONE DELLE DOMANDE DI SOSTEGNO

N. progressivo	N. Domanda di Sostegno	Denominazione Ente di formazione	CUAA	N. ID del Progetto di formazione (Domanda)	Numero di ricevuta del Progetto di formazione (Domanda)	Titolo del Progetto di formazione	Totale ore corso	Totale progetto	Contributo richiesto	Principio 1 – Qualità del progetto, in termini di completezza ed adeguatezza dello stesso con riferimento agli obiettivi della sottomisura, oltre che coerenza dell'impianto didattico complessivo (obiettivi formativi, metodologie formative, scelte organizzative, destinatari del corso)							Principio 2 –Adeguatezza e coerenza quanti-qualitativa delle risorse umane impiegate con gli obiettivi del progetto di attività formative	Principio 3 – Affidabilità e qualità del sistema di verifica (in itinere, ex-post)	Totale Punteggio
										1.1	1.2	1.3	1.4	1.5	1.6 a	1.6 b	2.1	3.1	
71	44250065677	I CARE - FORMAZIONE E SVILUPPO - ETS	90056940720	13099	AGR_002_61	GESTIONE DEI CICLI DI COLTIVAZIONE E DELLA PRODUZIONE IN PIENO CAMPO, IN SERRA E FUORI SUOLO	120	48.130,80 €	48.130,80 €	10	10	0	0	10	0	10	15	10	65
72	44250065743	I CARE - FORMAZIONE E SVILUPPO - ETS	90056940720	13493	AGR_002_55	LAVORI PER IL GOVERNO DELLO SVILUPPO DELLE PIANTE (INNESTO E POTATURA) IN PIENO CAMPO E IN SERRA	120	48.130,80 €	48.130,80 €	10	10	0	0	10	0	10	15	10	65
73	44250065040	IRSEA - Società Cooperativa Sociale	07947310723	13625	AGR_002_22	Gestione sostenibile delle coltivazioni in pieno campo - 3 Ed.	120	55.730,40 €	55.730,40 €	10	10	0	0	10	0	10	15	10	65
74	44250065024	IRSEA - Società Cooperativa Sociale	07947310723	13624	AGR_002_21	Gestione sostenibile delle coltivazioni in pieno campo - 2 ed.	120	55.730,40 €	55.730,40 €	10	10	0	0	10	0	10	15	10	65
75	44250065016	IRSEA - Società Cooperativa Sociale	07947310723	13557	AGR_002_20	Gestione sostenibile delle coltivazioni in pieno campo	120	55.730,40 €	55.730,40 €	10	10	0	0	10	0	10	15	10	65
76	44250065479	ASCLA società cooperativa impresa sociale	90020710753	13016	AGR_002_91	Corso per Operatore didattico in Masseria	140	23.643,20 €	16.550,24 €	10	7	8	3	10	0	1	15	10	64
77	44250070859	Associazione Santa Cecilia ONLUS	90017200750	13195	AGR_002_93	Lavori per innesto e potatura	108	22.798,80 €	22.798,80 €	10	10	0	7	10	0	1	15	10	63
78	44250065685	SICUR.A.L.A. S.R.L.	07471950720	13833	AGR_002_92	COLTURA AGRICOLA IN PIENO CAMPO E IN SERRA: INNOVAZIONI E RISPARMIO IDRICO	100	29.554,00 €	29.554,00 €	10	10	0	3	10	0	5	15	10	63
79	44250064597	Associazione di Promozione Sociale FORMARE	93299260724	13521	AGR_002_10	Gestione sostenibile delle risorse biologiche	100	37.998,00 €	37.998,00 €	10	7	0	5	10	0	5	15	10	62
80	44250064456	Associazione di Promozione Sociale FORMARE	93299260724	13172	AGR_002_7	Sustainability advanced management: la sostenibilità in azienda	150	56.997,00 €	56.997,00 €	10	7	0	5	10	0	5	15	10	62
81	44250064563	Associazione di Promozione Sociale FORMARE	93299260724	13154	AGR_002_5	La formazione per l'innovazione tecnologica e produttiva in agricoltura	150	56.997,00 €	56.997,00 €	10	7	0	5	10	0	5	15	10	62
82	44250071220	Associazione Santa Cecilia ONLUS	90017200750	13586	AGR_002_80	Raccolta e prima lavorazione dei prodotti	80	25.961,60 €	25.961,60 €	6	10	0	7	8	0	5	15	10	61
83	44250065750	SICUR.A.L.A. S.R.L.	07471950720	13747	AGR_002_83	LAVORAZIONI DEL TERRENO, COLTIVAZIONI E INNOVAZIONI 4.0 - EDIZIONE 1	100	42.220,00 €	42.220,00 €	4	10	0	1	10	0	10	15	10	60
84	44250064498	Associazione di Promozione Sociale FORMARE	93299260724	13169	AGR_002_8	Transizione ecologica in agricoltura	65	27.120,60 €	27.120,60 €	10	7	0	5	8	0	5	15	10	60
85	44250064522	Associazione di Promozione Sociale FORMARE	93299260724	13166	AGR_002_6	Agricoltura sostenibile: tecniche e strumenti per ridurre i consumi idrici	50	20.862,00 €	20.862,00 €	10	7	0	5	8	0	5	15	10	60
86	44250065792	ABAP - A.P.S.	93160830720	13819	AGR_002_86	Vini artigianali e bevande fermentate	130	49.397,40 €	49.397,40 €	6	10	0	3	10	0	5	15	10	59
87	44250071212	Associazione Santa Cecilia ONLUS	90017200750	13628	AGR_002_79	Lavori di cura colturale agricola	80	27.816,00 €	27.816,00 €	10	7	0	7	8	0	5	12	10	59
88	44250065669	www.in.formazione.it	90055450721	13118	AGR_002_48	COLTIVATORE ESPERTO (IAP) IN COLTIVAZIONI AGRICOLE, PIANTE ERBACEE IN PIANO CAMPO,IN SERRA E FUORI SUOLO	150	56.997,00 €	56.997,00 €	10	4	8	0	10	8	5	4	10	59
89	44250071402	SO.NE.VI. SAS	06911100722	13749	AGR_002_43	Sviluppo del sistema HACCP per le produzioni agricole	70	32.452,00 €	32.452,00 €	6	4	8	5	8	0	10	8	10	59
90	44250065784	LEADER SOCIETA'COOPERATIVA CONSORTILE	04622820720	13654	AGR_002_101	OPERATORE FORESTALE	120	45.597,60 €	45.597,60 €	10	10	8	1	10	0	5	4	10	58
91	44250065727	LEADER SOCIETA'COOPERATIVA CONSORTILE	04622820720	13802	AGR_002_94	OPERATORE FORESTALE	120	45.597,60 €	45.597,60 €	10	10	8	1	10	0	5	4	10	58
92	44250065552	LA FABBRICA DEL SAPERE	07402230721	13695	AGR_002_95	OPERATORE DIDATTICO IN MASSERIA	140	47.286,40 €	33.100,48 €	6	7	0	7	10	3	5	15	4	57
93	44250065735	SICUR.A.L.A. S.R.L.	07471950720	13827	AGR_002_87	LAVORAZIONI DEL TERRENO, COLTIVAZIONI E INNOVAZIONI 4.0 - EDIZIONE 2	100	37.998,00 €	37.998,00 €	4	10	0	1	10	0	5	15	10	55
94	44250065768	I CARE - FORMAZIONE E SVILUPPO - ETS	90056940720	13496	AGR_002_56	LAVORI DI CURA COLTURALE AGRICOLA IN PIENO CAMPO E IN SERRA	100	25.332,00 €	25.332,00 €	10	7	0	0	10	0	1	15	10	53
95	44250071097	Novability Cooperativa Sociale a r.l. Impresa Sociale	02529820744	13735	AGR_002_74	LAVORI PER LO SVILUPPO DELLE PIANTE (INNESTO E POTATURA) IN PIENO CAMPO E IN SERRA	44	9.179,28 €	9.179,28 €	10	10	8	1	8	0	1	4	10	52
96	44250071105	Novability Cooperativa Sociale a r.l. Impresa Sociale	02529820744	13728	AGR_002_78	CERTIFICAZIONE DI QUALITA? E TRACCIABILITA? DEI PRODOTTI AGRICOLI	40	8.344,80 €	8.344,80 €	10	10	8	0	8	0	1	4	10	51
97	44250065552	LA FABBRICA DEL SAPERE	07402230721	13208	AGR_002_37	OPERATORE FORESTALE SPECIALIZZATO	80	25.961,60 €	25.961,60 €	10	7	0	5	8	0	5	4	10	49
98	44250065552	LA FABBRICA DEL SAPERE	07402230721	13806	AGR_002_96	OPERATORE FORESTALE AVANZATO	80	25.961,60 €	25.961,60 €	10	4	0	7	8	0	5	4	10	48
99	44250065800	A.P.O.L. - Associazione tra Produttori Olivicoli - Società Cooperativa Agricola	04416920751	13821	AGR_002_72	AGRICOLTURA DI PRECISIONE	150	34.831,50 €	34.831,50 €	4	10	0	0	10	4	1	8	10	47
100	44250065719	www.in.formazione.it	90055450721	13687	AGR_002_47	COLTIVATORE ESPERTO (IAP) IN COLTIVAZIONI AGRICOLE, PIANTE ERBACEE IN PIANO CAMPO,IN SERRA E FUORI SUOLO -II EDIZIONE	150	28.498,50 €	28.498,50 €	10	4	8	0	10	0	1	4	10	47
101	44250065701	DRIVERS SRL	06669260728	13722	AGR_002_85	ORTI - ORganizzazione dei Territori e delle Imprese	150	31.665,00 €	31.665,00 €	6	0	8	1	10	10	1	0	10	46
102	44250065651	I CARE - FORMAZIONE E SVILUPPO - ETS	90056940720	13494	AGR_002_57	SVILUPPO DEL SISTEMA HACCP PER LE PRODUZIONI AGRICOLE	70	32.452,00 €	32.452,00 €	6	4	0	0	8	0	10	8	10	46
103	44250065628	I CARE - FORMAZIONE E SVILUPPO - ETS	90056940720	13495	AGR_002_58	CERTIFICAZIONE DI QUALITÀ E TRACCIABILITÀ DEI PRODOTTI AGRICOLI	70	32.452,00 €	32.452,00 €	6	4	0	0	8	0	10	4	10	42
								4.920.469,98 €	**4.835.354,46 €**										

DETERMINAZIONE DEL DIRIGENTE SEZIONE ATTUAZIONE DEI PROGRAMMI COMUNITARI PER L'AGRICOLTURA 21 maggio 2024, n. 275

PSR Puglia 2014-2022. Misura 2 - "Servizi di consulenza, di sostituzione e di assistenza alla gestione delle aziende agricole". Sottomisura 2.1 "Sostegno allo scopo di aiutare gli aventi diritto ad avvalersi di servizi di consulenza". Avviso approvato con DAG n. 91 del 20/06/2022, pubblicato nel BURP n. 70 del 23/06/2022. Approvazione della graduatoria di autovalutazione delle domande di sostegno e ammissione all'istruttoria tecnico-amministrativa.

IL DIRIGENTE DELLA STRUTTURA PROPONENTE

VISTI gli articoli 4 e 5 della L.R. n. 7/97;
VISTA la direttiva emanata con deliberazione di Giunta Regionale n. 3261 del 28/07/1998, in attuazione della legge regionale n. 7 del 04/02/1997 e del D.Lgs. n. 29 del 03/02/1993 e s.m.i., che detta le direttive per la separazione dell'attività di direzione politica da quella di gestione amministrativa;
VISTI gli articoli 4 e 16 del D.Lgs 165/2001 e s.m.i.;
VISTO il Regolamento attuativo n. 20 del 20/06/2019 della Legge Regionale n. 15 del 20 giugno 2008 "Principi e linee guida in materia di trasparenza dell'attività amministrativa nella Regione Puglia";
VISTO l'articolo 18 del D.Lgs. 196/2003 "Codice in materia di protezione dei dati personali" in merito ai Principi applicabili ai trattamenti effettuati dai soggetti pubblici;
VISTO l'articolo 32 della Legge n. 69 del 18/06/2009 che prevede l'obbligo di sostituire la pubblicazione tradizionale all'Albo ufficiale con la pubblicazione di documenti digitali sui siti informatici;
VISTO il D.Lgs. n. 33 del 14/03/2013 "Riordino della disciplina riguardante il diritto di accesso civico e gli obblighi di pubblicità, trasparenza e diffusione di informazioni da parte delle pubbliche amministrazioni";
VISTO il Regolamento Regionale n. 13 del 04/06/2015, pubblicato nel Bollettino Ufficiale della Regione Puglia (BURP) n. 78 del 05/06/2015, che disciplina il procedimento amministrativo;
VISTO il Decreto del Presidente della Giunta Regionale n. 443 del 31/07/2015 e s.m.i.;
VISTA la deliberazione della Giunta regionale 7 dicembre 2020, n. 1974 avente ad oggetto "Approvazione Atto di Alta Organizzazione. Modello Organizzativo "MAIA 2.0" e successive integrazioni e modifiche;
VISTO il decreto del Presidente della Giunta regionale 22 gennaio 2021, n. 22 "Adozione di Alta Organizzazione. Modello Organizzativo "MAIA 2.0" e successive integrazioni e modifiche;
VISTO il decreto del Presidente della Giunta regionale 30 marzo 2023, n. 414 "Piano integrato di attività e organizzazione (P.I.A.O.) 2023-2025 della Regione Puglia. Adozione";
VISTA la D.G.R. 15 settembre 2021, n. 1466 recante l'approvazione della Strategia regionale per la parità di genere, denominata "Agenda di Genere";
VISTA la D.G.R. del 3/7/2023, n. 938 recante "D.G.R. n. 302/2022 Valutazione di impatto di genere. Sistema di gestione e di monitoraggio. Revisione degli allegati.
VISTA la Deliberazione della Giunta Regionale della Puglia n. 1576 del 30/09/2021 con la quale è stata nominata la dott.ssa Mariangela Lomastro Dirigente della Sezione Attuazione Programmi Comunitari per l'Agricoltura;
VISTA la Deliberazione della Giunta Regionale della Puglia n. 1612 del 11/10/2021 con la quale è stato assegnato al Prof. Gianluca Nardone l'incarico di Autorità di Gestione del Programma di Sviluppo Rurale 2014-2020;
VISTA la Deliberazione della Giunta Regionale n. 598 del 06/05/2024 con la quale la Giunta Regionale ha prorogato tra gli altri, al prof. Gianluca Nardone l'incarico di Direttore del Dipartimento Agricoltura, Sviluppo rurale e Ambientale, alla data del 20.05.2024;
VISTA la Deliberazione della Giunta Regionale n. 613 del 13 maggio 2024, con la quale sono stati riaperti i termini, integrati gli avvisi e prorogati di ulteriori 30 giorni gli incarichi degli attuali responsabili della Segreteria Generale della Presidenza, della Struttura speciale Comunicazione Istituzionale e dei Dipartimenti regionali;
VISTA la nota protocollo AOO_001/PSR–14/10/2021 n.1453 a firma del prof. Gianluca Nardone, Direttore del Dipartimento Agricoltura Sviluppo rurale ed ambientale nonché AdG del PSR 2014/2022 della Puglia,

riportante “Precisazioni in merito alle funzioni di competenza dell’Autorità di Gestione del PSR Puglia e del Dirigente di Sezione Attuazione Programmi Comunitari per l’agricoltura”;
VISTA la Determinazione della Dirigente della Sezione Attuazione dei Programmi Comunitari per l’Agricoltura n. 246 del 03/05/2024 con la quale sono stati conferiti, tra gli altri, alla dott.ssa Giovanna D’Alessandro l’incarico di Responsabile di Raccordo (RR) degli Interventi AKIS del CSR 2023/2027 ed alla dott.ssa Dott.ssa Cristina Ferulli l’incarico di Responsabile SRA16 “Agrobiodiversità” - SRH01 “Consulenza” - SRH02 “Formazione dei consulenti” CSR 23/27;
Sulla base dell’istruttoria espletata dalla Responsabile della Misura SRH01 “Consulenza”, *confermata dalla Responsabile di Raccordo* degli Interventi AKIS del CSR 2023/2027*, dalla quale emerge quanto segue:*
VISTO il Regolamento (UE) n. 1303/2013 del Parlamento Europeo e del Consiglio, recante disposizioni comuni sul Fondo europeo di sviluppo regionale, sul Fondo sociale europeo, sul Fondo di coesione, sul Fondo europeo agricolo per lo sviluppo rurale e sul Fondo europeo per gli affari marittimi e la pesca e disposizioni generali sul Fondo europeo di sviluppo regionale, sul Fondo sociale europeo, sul Fondo di coesione e sul Fondo europeo per gli affari marittimi e la pesca, e che abroga il regolamento (CE) n. 1083/2006 del Consiglio;
VISTO il Regolamento (UE) n. 1305/2013 e s.m.i., concernente il sostegno allo sviluppo rurale da parte del Fondo europeo agricolo per lo sviluppo rurale (FEASR) che abroga il regolamento (CE) n. 1698/2005 del Consiglio;
VISTO il Regolamento (UE) n. 1306/2013 del Parlamento europeo e del Consiglio del 17 dicembre 2013 sul finanziamento, sulla gestione sul monitoraggio della politica agricola comune e che abroga i regolamenti del Consiglio (CEE) n. 352/78, (CE)165/94, (CE) n. 2799/98, (CE) n. 814/2000, (CE) n. 1290/2005 e (CE) 485/2008;
VISTO il Regolamento (UE) n. 1310/2013 del Parlamento Europeo e del Consiglio, che stabilisce alcune disposizioni transitorie sul sostegno allo sviluppo rurale da parte del Fondo europeo agricolo per lo sviluppo rurale (FEASR), modifica il regolamento (UE) n. 1305/2013 del Parlamento europeo e del Consiglio per quanto concerne le risorse e la loro distribuzione in relazione all’anno 2014 e modifica il regolamento (CE) n. 73/2009 del Consiglio e i regolamenti (UE) n. 1307/2013, (UE) n. 1306/2013 e (UE) n. 1308/2013 del Parlamento europeo e del Consiglio per quanto concerne la loro applicazione nell’anno 2014;
VISTI gli Orientamenti dell’Unione Europea per gli aiuti di stato nei settori agricolo e forestale e nelle zone rurali 2014 - 2020 (2014/C204/01) pubblicati nella Gazzetta ufficiale dell’Unione europea dell’01/07/2014;
VISTO il Regolamento Delegato (UE) n. 640 della Commissione 11 marzo 2014 che integra il Reg. (UE) n. 1306/2013 del 17 dicembre 2013 del Parlamento Europeo e del Consiglio per quanto riguarda il Sistema Integrato di Gestione e di Controllo (SIGC) e le condizioni per il rifiuto o la revoca di pagamenti nonché le sanzioni amministrative applicabili ai pagamenti diretti, al sostegno allo sviluppo rurale e alla condizionalità;
VISTO il Regolamento Delegato (UE) n. 807/2014 della Commissione dell’11 marzo 2014 che integra talune disposizioni del Reg. (UE) n. 1305/2013 del Parlamento europeo e del Consiglio sul sostegno allo sviluppo rurale da parte del FEASR e che introduce disposizioni transitorie;
VISTO il Regolamento Delegato (UE) n. 907 della Commissione dell’11 marzo 2014, che integra il Reg. (UE) n. 1306/2013 per quanto riguarda gli organismi pagatori e altri organismi, la gestione finanziaria, la liquidazione dei conti, le cauzioni e l’uso dell’euro;
VISTO il Regolamento (UE) n. 651 della Commissione del 17 giugno 2014, che dichiara alcune categorie di aiuti compatibili con il mercato interno in applicazione degli articoli 107 e 108 del Trattato;
VISTO il Regolamento di esecuzione (UE) n. 808 della Commissione del 17 luglio 2014, recante modalità di applicazione del regolamento (UE) n. 1305/2013 del Parlamento europeo e del Consiglio sul sostegno allo sviluppo rurale da parte del Fondo europeo agricolo per lo sviluppo rurale (FEASR);
VISTO il Regolamento di esecuzione (UE) n. 809 della Commissione del 17 luglio 2014, recante modalità di applicazione del regolamento (UE) n. 1306/2013 del Parlamento europeo e del Consiglio per quanto riguarda il sistema integrato di gestione e di controllo, le misure di sviluppo rurale e la condizionalità;
VISTO il Regolamento di esecuzione (UE) della Commissione del 06 agosto 2014, n. 908 recante modalità di applicazione del Reg. (UE) n. 1306/2013 per quanto riguarda gli organismi pagatori e altri organismi, la gestione finanziaria, la liquidazione dei conti, le norme sui controlli, le cauzioni e la trasparenza;
VISTE le “Guidelines on programming for innovation and the implementation of the EIP for agricultural

productivity and sustainability" (versione Dicembre 2014) - Commissione Europea;
VISTO il Regolamento (UE) del Parlamento europeo e del Consiglio del 27 aprile 2016, n. 679 relativo alla protezione delle persone fisiche con riguardo al trattamento dei dati personali, nonché alla libera circolazione di tali dati e che abroga la direttiva 95/46/CE (regolamento generale sulla protezione dei dati);
VISTO il Regolamento (UE) del Parlamento Europeo e del Consiglio del 10 luglio 2017 n. 1242 che modifica il Regolamento di esecuzione (UE) n. 809/2014 recante modalità di applicazione del Regolamento (UE) n. 1306/2013 del Parlamento Europeo e del Consiglio per quanto riguarda il sistema integrato di gestione e di controllo, le misure di sviluppo rurale e la condizionalità;
VISTO il Regolamento (UE) del Parlamento Europeo e del Consiglio del 13 dicembre 2017 n. 2393 che modifica i regolamenti (UE) n. 1305/2013, n. 1306/2013, n. 1307/2013, n. 1308/2013 e (UE) n. 652/2014;
VISTO il Regolamento (UE) 2020/2008 della Commissione dell'8 dicembre 2020 che modifica i regolamenti (UE) n. 702/2014, (UE) n. 717/2014 e (UE) n. 1388/2014 per quanto riguarda il loro periodo di applicazione e altri adeguamenti pertinenti;
VISTO il Reg. (UE) 2020/2220 del Parlamento Europeo e del Consiglio che disciplina disposizioni transitorie 63436 Bollettino Ufficiale della Regione Puglia - n. 94 del 19- 10-2023 relative al sostegno da parte del FEASR e del FEAGA negli anni 2021 e 2022 e che modifica i Regolamenti (UE) nn. 1305/2013, 1306/2013 e 1307/2013 per quanto riguarda le risorse e l'applicazione negli anni 2021 e 2022 e il Reg. (UE) n. 1308/2013 per quanto riguarda le risorse e la distribuzione di tale sostegno in relazione agli anni 2021 e 2022;
VISTO il Decreto del Ministero delle Politiche Agricole Alimentari e Forestali n. 1446 del 23/10/2023 "Programma di Sviluppo Rurale 2014-2022 Disciplina delle riduzioni ed esclusioni per inadempienze dei beneficiari delle misure non connesse alla superficie e agli animali. Disposizioni applicative in attuazione del Reg. (UE) n. 640/2014 e del D.M. n. 2588 del 10/03/2020", il cui regime sanzionatorio disciplina le tipologie di sanzioni correlate alle inadempienze;
VISTE le informazioni comunicate dagli Stati membri sugli aiuti di Stato concessi ai sensi del Regolamento (UE) n. 702/2014 della Commissione che dichiara compatibili con il mercato interno, in applicazione degli articoli 107 e 108 del Trattato sul funzionamento dell'Unione europea, alcune categorie di aiuti nei settori agricolo e forestale e nelle zone rurali e che abroga il regolamento della Commissione (CE) n. 1857/2006;
VISTO il Regolamento (UE) del Parlamento europeo e del Consiglio n.2220 del 23/12/2020 che, tra l'altro, ha modificato i regolamenti (UE) 1305/2013, 1306/2013 e 1307/2013 ed ha prorogato la durata del periodo di programmazione 2014-2020 fino al 31 dicembre 2022;
VISTE le informazioni comunicate dagli Stati membri sugli aiuti di Stato concessi ai sensi del Regolamento (UE) 2022/2472 della Commissione del 14 dicembre 2022 che dichiara compatibili con il mercato interno, in applicazione degli articoli 107 e 108 del trattato sul funzionamento dell'Unione europea, alcune categorie di aiuti nei settori agricolo e forestale e nelle zone rurali;
VISTA la comunicazione di esenzione di cui all'Allegato II del Reg. 702/14 "Informazioni relative agli Aiuti di Stato esentati alle condizioni previste nel presente regolamento" relativa alla Sottomisura 2.1 "Sostegno allo scopo di aiutare gli aventi diritto ad avvalersi di servizi di consulenza del PSR PUGLIA 2014-2022", trasmessa alla Commissione Europea in data 15/06/2022 e dalla stessa validata con numero Fascicolo di esenzione SA. 103320;
VISTO il Programma di Sviluppo Rurale 2014-2020 della Regione Puglia approvato con Decisione della Commissione Europea C (2015) 8412 del 24/11/2015 e ss.mm.ii.;
VISTE le Decisioni di Esecuzione della Commissione Europea n. C(2017) 499 del 25/01/2017, C(2017) 3154 del 05/05/2017, C(2017) 5454 del 27/07/2017, C(2017) 7387 del 31/10/2017, C(2018) 5917 del 06/09/2018, C(2019) 9243 del 16/12/2019, C(2020) 8283 del 20/11/2020 C(2021) 2595 del 09/04/2021 e C(2022) 6084 del 19/08/2022, C(2022) 9331 del 07.12.2022 che approvano la modifica del PSR della Puglia ai fini della concessione i un sostegno da parte del FEASR;
VISTO il Programma di Sviluppo Rurale 2014/2022, aggiornato ed adottato dai Servizi della Commissione Europea con Decisione di esecuzione C(2023) 9331 del 25/07/2023 - versione vigente nr. 15.0;
VISTO l'art. 5 del D.M. 3 febbraio 2016 "Istituzione del sistema di consulenza aziendale in agricoltura";
VISTE le "Linee guida sull'ammissibilità delle spese relative allo sviluppo rurale 2014- 2020" che dispongono

norme sull'ammissibilità delle spese del Fondo FEASR approvate in Conferenza Stato Regioni nella seduta del 9 maggio 2019, integrate nella seduta del 5 novembre 2020;
VISTA la D.G.R. n. 1.446 del 23/10/2023, che disciplina le riduzioni ed esclusioni per inadempienze dei beneficiari delle Misure non connesse alle superfici e agli animali;
VISTA la scheda di Misura 2 – Sottomisura 2.1 - "Sostegno allo scopo di aiutare gli aventi diritto ad avvalersi di servizi di consulenza" del PSR PUGLIA 2014-2022;
VISTA la Determinazione dell'Autorità di Gestione del PSR PUGLIA 2014-2022 n. 198 del 22/12/2023, pubblicata sul BURP n. 113 del 28/12/2023, con la quale è stato approvato l'Avviso pubblico per la presentazione delle domande di sostegno per la sottomisura 2.1 "Sostegno allo scopo di aiutare gli aventi diritto ad avvalersi di servizi di consulenza";
VISTA la DAG n. 20 del 17/05/2024, avente ad oggetto la Modifica del par. 15 "ISTRUTTORIA TECNICO-AMMINISTRATIVA" dell'Avviso Pubblico approvato con DAG n. 198 del 22 dicembre 2023, pubblicato sul BURP n. 113 del 28/12/2023;
PRESO ATTO che entro i termini di scadenza, previsti per il rilascio delle Domande di sostegno, risultano presentate n. 45 domande con i relativi Piani di Consulenza;
CONSIDERATO quanto previsto al paragrafo 15 dell'Avviso Pubblico della S.M.2.1 in cui si dispone che le domande di sostegno "rilasciate informaticamente", ai sensi del presente avviso pubblico, concorreranno a formare, su base regionale, una "graduatoria di autovalutazione", nella quale in ordine decrescente saranno riportate le domande di sostegno sulla base del punteggio attribuito in fase di autovalutazione.
PRESO ATTO che la dotazione finanziaria assegnata all'Avviso Pubblico, approvato con D.A.G. n.198 del 22/12/2023, pubblicata nel B.U.R.P. n. 113 del 28/12/2023, ammonta ad €. 4.156.000,00 (par. 6 – RISORSE FINANZIARIE);
RITENUTO, pertanto, necessario procedere alla formulazione della graduatoria di autovalutazione delle domande di sostegno e all'ammissione alla istruttoria tecnico amministrativa, sulla base di quanto stabilito dall'Avviso pubblico e s.m.i;
Tutto ciò premesso e per le ragioni innanzi esposte, si propone di:

- approvare la "graduatoria di autovalutazione" delle domande di sostegno, ai sensi della Sottomisura 2.1, riportata nell'Allegato A, parte integrante e sostanziale del presente provvedimento, che comprende n. 45 domande di sostegno (primo in graduatoria l'organismo di consulenza "AGRISERVICE CARBOTTI" e ultima relativa all' "IRIS - APS - ISTITUTO RICERCA INTERNAZIONALE PER LO SVILUPPO");
- ammettere all'istruttoria tecnico-amministrativa di cui al paragrafo 15 "ISTRUTTORIA TECNICO-AMMINISTRATIVA, dell'Avviso pubblico della S.M. 2.1 tutte le n. 45 domande di sostegno indicate nell' ALLEGATO A, con i corrispondenti Piani di consulenza;
- dare atto che la pubblicazione del presente provvedimento nel BURP assume valore di notifica ai soggetti richiedenti gli aiuti.

VERIFICA AI SENSI DEL REGOLAMENTO UE N. 679/2016 e DEL D. LGS n. 196/2003, COME MODIFICATO DAL D. LGS. N. 101/2018

Garanzia alla riservatezza

La pubblicazione dell'atto sul BURP, nonché la pubblicazione all'Albo pretorio on-line o sul sito istituzionale, salve le garanzie previste dalla legge 241/1990 in tema di accesso ai documenti amministrativi, avviene nel rispetto della tutela della riservatezza dei cittadini secondo quanto disposto dal Regolamento UE n. 679/2016 in materia di protezione dei dati personali, nonché dal D. Lgs. 196/2003 ss.mm.ii., come modificato dal d.lgs. 101/2018 e dal vigente Regolamento regionale 5/2006 per il trattamento dei dati sensibili e giudiziari, in quanto applicabile.
Ai fini della pubblicità legale, il presente provvedimento è stato redatto in modo da evitare la diffusione di dati personali identificativi non necessari ovvero il riferimento alle particolari categorie di dati previste dagli articoli 9 e 10 del Regolamento UE innanzi richiamato; qualora detti dati fossero essenziali per l'adozione dell'atto, essi sono trasferiti in documenti separati esplicitamente richiamati.

ADEMPIMENTI CONTABILI
(ai sensi della L. R. n. 28/2001 e s.m.i.)

Il presente provvedimento non comporta alcun mutamento qualitativo e quantitativo di entrata o di spesa né a carico del bilancio regionale né a carico di Enti per i cui debiti i creditori potrebbero rivalersi sulla Regione Puglia e che è escluso ogni onere aggiuntivo rispetto a quelli già autorizzati a valere sullo stanziamento previsto dal bilancio regionale.
Ricorrono gli obblighi di cui all'art. 26 e 27 del D.Lgs. 33/2013.

DETERMINA

Di prendere atto di quanto espresso in narrativa, che costituisce parte integrante e sostanziale del presente atto e che qui si intende integralmente riportato.

- di approvare la "graduatoria di autovalutazione" delle domande di sostegno, ai sensi della Sottomisura 2.1, riportata nell'Allegato A, parte integrante e sostanziale del presente provvedimento, che comprende n. 45 domande di sostegno (primo in graduatoria l'organismo di consulenza "AGRISERVICE CARBOTTI" e ultima relativa all' "IRIS - APS - ISTITUTO RICERCA INTERNAZIONALE PER LO SVILUPPO");
- di ammettere all'istruttoria tecnico-amministrativa di cui al paragrafo 15 "ISTRUTTORIA TECNICO-AMMINISTRATIVA, dell'Avviso pubblico della S.M. 2.1 tutte le n. 45 domande di sostegno indicate nell' ALLEGATO A, con i corrispondenti Piani di consulenza;
- di dare atto che la pubblicazione del presente provvedimento nel BURP assume valore di notifica ai soggetti richiedenti gli aiuti.
- di dare atto che questo provvedimento:
    - è stato elaborato attraverso la piattaforma CIFRA2, composto da pagine tutte progressivamente numerate, firmato digitalmente e adottato in unico originale;
    - sarà reso pubblico, ai sensi dell'art. 20 comma 3 del Decreto del Presidente della Giunta regionale n. 22 del 22.01.2021, mediante pubblicazione nell'Albo tematico per 10 giorni lavorativi a decorrere dalla data della sua adozione;
    - è unicamente formato con mezzi informatici e firmato digitalmente e sarà conservato, ai sensi delle Linee Guida del Segretario generale della Giunta Regionale e del Segretario Generale del Presidente, prot. n. AOO_022/652 del 31.3.2020, sui sistemi informatici regionali CIFRA, Sistema Puglia e Kosmos;
    - sarà pubblicato nel Bollettino Ufficiale della Regione Puglia;
    - sarà pubblicato nel portale http://psr.regione.puglia.it;
    - sarà pubblicato ai sensi dell'artt. 26 comma 1 del D.Lgs 33/2013 nella Sezione "Amministrazione trasparente" – "Sovvenzioni, contributi, sussidi e vantaggi economici" sottosezione "criteri e modalità" del sito www.regione.puglia.it ";
- di dare atto che il presente provvedimento sarà trasmesso:

- in formato digitale alla Segreteria della Giunta Regionale;
- in formato digitale all'Assessore alle Risorse Agroalimentari;
- in formato digitale all'Organismo Pagatore AgEA.

Il presente provvedimento, firmato digitalmente, è adottato in formato digitale ed è composto da n. 8 facciate e dall'Allegato A "*Graduatoria di autovalutazione delle domande di sostegno*" composto da n. 1 facciata, ed è firmato ed adottato in formato digitale.

Il presente Provvedimento è direttamente esecutivo.

Firmato digitalmente da:

Resp. SRA16 “Agrobiodiversità” - SRH01 “Consulenza” - SRH02 “Formazione dei consulenti” CSR 23/27
Cristina Ferulli

Responsabile di Raccordo (RR) degli Interventi AKIS del CSR 2023/2027
Giovanna D’Alessandro

Il Dirigente della Sezione Attuazione dei Programmi Comunitari per l’Agricoltura
Mariangela Lomastro

AVVISO PUBBLICO S.M. 2.1 "Sostegno allo scopo di aiutare gli aventi diritto ad avvalersi di servizi di consulenza" PSR PUGLIA 2014-2022
(DAG. N. 113 DEL 28/12/2023)
GRADUATORIA DI AUTOVALUTAZIONE

Allegato A

Numero progressivo	Barcode DdS	Codice Univoco PdC	Denominazione organismo di consulenza	PartitaIVA	N.ro destinatari PdC	Ambiti PdC	Importo richiesto	Punteggio P1 Ambiti PdC	Punteggio P1 Destinatari PdC	Punteggio P2 Albi professionali PdC	Punteggio P2 Livello pertinenza PdC	Punteggio P2 Titoli di studio PdC	Punteggio P2 Utilizzo laboratorio PdC	PUNTEGGIO TOTALE AUTOVALUTAZIONE
1	44250074026	000051 / 240422 / 0928	AGRISERVICE CARBOTTI SRL	03002850737	80	CDEFGHIKLMNOPQR	120.000,00 €	35	15	10	25	10	5	100
2	44250074919	000054 / 240423 / 1737	CENTONZE CONSULTING SRLS	05173200758	80	CDEFGHIKLMNOPQR	120.000,00 €	35	15	10	25	10	5	100
3	44250074042	000051 / 240419 / 1237	AGRISERVICE CARBOTTI SRL	03002850737	80	CDEFGHIKLMNOPQR	120.000,00 €	35	15	10	25	10	5	100
4	44250073242	000080 / 240419 / 1739	ORGANISMO DI CONSULENZA PSR & INNOVAZIONE LECCE S.R.L.	05183480754	80	CDEFGHIKLMNPQR	120.000,00 €	30	15	10	25	10	5	95
5	44250062286	000006 / 240329 / 0921	PALAZZO SRLS	08167530727	80	CDFGHIKNPQR	120.000,00 €	30	15	10	25	10	5	95
6	44250064951	000038 / 240404 / 1751	QUALITATE SAS DI RICCO VINCENZO & C.	90059960725	80	CDFGHIKNPQR	120.000,00 €	30	15	10	25	10	5	95
7	44250075585	000038 / 240426 / 1135	QUALITATE SAS DI RICCO VINCENZO & C.	90059960725	47	CDGHKNPQR	70.500,00 €	30	15	10	25	10	5	95
8	44250075478	000030 / 240426 / 0955	LO. BER. CONSULTING SOCIETA' A RESPONSABILITA' LIMITATA SEMPLIFICATA	08601530721	49	CDEGHIKLMNPQR	73.500,00 €	30	15	10	25	8	5	93
9	44250074950	000079 / 240423 / 2154	ORGANISMO DI CONSULENZA PSR & INNOVAZIONE FOGGIA S.R.L.	04379700711	80	CDEFGHIKLMNOPQR	120.000,00 €	35	15	10	25	8	0	93
10	44250075395	000079 / 240425 / 2338	ORGANISMO DI CONSULENZA PSR & INNOVAZIONE FOGGIA S.R.L.	04379700711	80	CDEFGHIKLMNOPQR	120.000,00 €	35	15	10	25	8	0	93
11	44250075205	000064 / 240424 / 1843	FRACASSO CONSULTING SOCIETA' A RESPONSABILITA' LIMITATA	05179560759	71	CDEGHKNQR	106.500,00 €	30	12	10	25	10	5	92
12	44250074349	000062 / 240422 / 1955	AGRIPROGRESS S.R.L.S.	08613010720	80	CDEGHIKNPQR	120.000,00 €	30	15	10	25	6	5	91
13	44250075262	000067 / 240424 / 2149	AGRISOS SRLS	08608200724	70	CDGHIKNPR	105.000,00 €	25	15	10	25	10	5	90
14	44250074745	000013 / 240423 / 1211	APROLI BARI SOCIETA' COOPERATIVA AGRICOLA	80026400723	80	CGKNQR	120.000,00 €	30	15	10	25	10	0	90
15	44250075353	000078 / 240425 / 1121	ORGANISMO DI CONSULENZA PSR & INNOVAZIONE BARI S.R.L.	08618740727	76	CEFGHKNPQR	114.000,00 €	30	15	10	25	10	0	90
16	44250075577	000081 / 240426 / 1120	ORGANISMO DI CONSULENZA PSR & INNOVAZIONE BRINDISI S.R.L.	02669890747	77	CEGHIKLMNPQR	115.500,00 €	30	15	10	25	10	0	90
17	44250074505	000013 / 240423 / 1004	APROLI BARI SOCIETA' COOPERATIVA AGRICOLA	80026400723	80	CGKNQR	120.000,00 €	30	15	10	25	10	0	90
18	44250075312	000078 / 240425 / 0939	ORGANISMO DI CONSULENZA PSR & INNOVAZIONE BARI S.R.L.	08618740727	73	CEGHKNQ	109.500,00 €	30	15	10	25	10	0	90
19	44250075551	000079 / 240426 / 1113	ORGANISMO DI CONSULENZA PSR & INNOVAZIONE FOGGIA S.R.L.	04379700711	80	CDEFGHIKLMNOPQR	120.000,00 €	35	12	10	25	8	0	90
20	44250075338	000078 / 240425 / 1021	ORGANISMO DI CONSULENZA PSR & INNOVAZIONE BARI S.R.L.	08618740727	75	CEGHKNQR	112.500,00 €	30	14	10	25	10	0	89
21	44250075486	000080 / 240426 / 1028	ORGANISMO DI CONSULENZA PSR & INNOVAZIONE LECCE S.R.L.	05183480754	80	CDEFGHIKLMNOPQR	120.000,00 €	35	9	10	20	8	5	87
22	44250075148	000082 / 240424 / 1640	ORGANISMO DI CONSULENZA PSR & INNOVAZIONE TARANTO S.R.L.	03312380730	80	CDFGHIKLMNPQR	120.000,00 €	30	15	8	25	8	0	86
23	44250075254	000082 / 240424 / 2007	ORGANISMO DI CONSULENZA PSR & INNOVAZIONE TARANTO S.R.L.	03312380730	80	CDFGHIKLMNPQR	120.000,00 €	30	15	8	25	8	0	86
24	44250075270	000082 / 240424 / 2218	ORGANISMO DI CONSULENZA PSR & INNOVAZIONE TARANTO S.R.L.	03312380730	80	CDGHIKLMNPQR	120.000,00 €	30	15	8	25	8	0	86
25	44250075445	000066 / 240426 / 0925	AGRISTUDIO CONSULTING SRLS	05175400752	29	CDGHKNOQ	43.500,00 €	30	5	10	25	10	5	85
26	44250074851	000056 / 240423 / 1305	AGRISOLUTIONS - SERVIZI DI CONSULENZA - S.R.L.S.	02667770743	80	CDEGHIKNPQR	120.000,00 €	30	12	10	25	8	0	85
27	44250075494	000085 / 240426 / 1020	INGROSSO CONSULTING SRLS	05179620751	51	CGHKNQR	76.500,00 €	30	8	10	25	10	0	83
28	44250075221	000044 / 240424 / 1846	MANSUETO SERVICE SRL	05818080722	79	CEGKLMNPQR	118.500,00 €	30	14	10	20	8	0	82
29	44250075437	000016 / 240426 / 0909	ORGANISMO DI CONSULENZA PSR & INNOVAZIONE PUGLIA S.R.L.	08595370720	72	CGHKNQ	108.000,00 €	30	15	10	25	0	0	80
30	44250074497	000071 / 240423 / 0948	ECOFARM SRLS	08608810720	36	CGKNPR	54.000,00 €	25	4	10	25	10	5	79
31	44250074398	000068 / 240421 / 0935	RENE' CONSULTINS SRLS	05178120753	80	CDFGHKNPQR	120.000,00 €	30	11	8	25	0	5	79
32	44250074653	000065 / 240423 / 1121	AGRI SERVICE CONSULTING SRLS	02667060749	22	CDEFGHIKNPQR	33.000,00 €	30	7	10	20	6	5	78
33	44250075171	000041 / 240424 / 1839	AGRICADA DI TINELLI CARMINE E SPECIALE D. S.N.C. SOCIETA' TRA PROFESSIONISTI	08603050728	80	CEFGNPQR	120.000,00 €	25	14	10	20	6	0	75
34	44250075320	000025 / 240425 / 0949	SINAGRI SRL	07331290721	28	CGKN	42.000,00 €	25	4	10	25	10	0	74
35	44250075247	000023 / 240424 / 2019	E-CONSULENZA S.R.L.S	05094130753	29	CDGHIKNQR	43.500,00 €	30	8	10	15	10	0	73
36	44250075213	000011 / 240424 / 1337	OMNIAPRO SRL	07351310722	28	CGKNQR	42.000,00 €	30	5	10	15	10	0	70
37	44250075460	000058 / 240426 / 0938	ASSOCIAZIONE MEDEUR - MEDITERRANEO EUROPA - CENTRO STUDI E FORMAZIONE	03617600758	5	CFGNPR	7.500,00 €	25	1	10	20	10	0	66
38	44250075064	000053 / 240424 / 1309	AGRIOMNIA IONICA SRLS	03308860737	32	DFIPR	48.000,00 €	0	15	10	25	10	5	65
39	44250075197	000011 / 240424 / 1750	OMNIAPRO SRL	07351310722	52	CFGIKNQR	78.000,00 €	30	15	6	0	10	0	61
40	44250075163	000011 / 240424 / 1804	OMNIAPRO SRL	07351310722	73	CFGIKNQR	109.500,00 €	30	15	6	0	10	0	61
41	44250075114	000076 / 240424 / 1533	SERVIZI AGRARI GABRIELI TOMMASI SRL	04989770757	60	CHKN	90.000,00 €	0	15	10	25	10	0	60
42	44250075452	000073 / 240426 / 1019	A.P.OL. ASSOCIAZIONE TRA PRODUTTORI OLIVICOLI - SOC. COOP. AGR.	04416920751	45	CEKPR	67.500,00 €	0	12	10	25	10	0	57
43	44250075593	000009 / 240426 / 1124	AGROMNIA SOCIETA' COOPERATIVA	05704030724	79	CDFHIKNPR	118.500,00 €	0	15	10	25	0	0	50
44	44250075536	000059 / 240426 / 1056	PATTO VERDE SOCIETA' A RESPONSABILITA' LIMITATA SEMPLIFICATA	05179660757	12	CDH	18.000,00 €	0	2	10	25	6	5	48
45	44250075528	000005 / 240426 / 0958	IRIS - APS - ISTITUTO RICERCA INTERNAZIONALE PER LO SVILUPPO	93080950756	27	CIR	40.500,00 €	0	4	8	25	10	0	47

DETERMINAZIONE DEL DIRIGENTE SEZIONE AUTORIZZAZIONI AMBIENTALI 7 maggio 2024, n. 207

VAS-2080-REG - Regolamento Regionale del 9 ottobre 2013, n. 18. Registrazione dei piani urbanistici comunali esclusi dalle procedure di VAS - Verifica di sussistenza delle pertinenti condizioni di esclusione dei piani selezionati, in applicazione della metodologia di campionamento stabilita con Determinazione del Dirigente di Servizio Ecologia n. 12 del 14/01/2014, relativa al piano denominato "Relazione di coerenza al regolamento regionale n. 18 del 9/10/2013 in materia di valutazione ambientale strategica - "L.R. 19 Dicembre 2023, n. 36 - Disciplina regionale degli interventi di ristrutturazione edilizia ai sensi dell'articolo 3, comma 1, lettera d), del decreto del Presidente della Repubblica 6 giugno 2001, n. 380 (Testo unico delle disposizioni legislative e regolamentari in materia edilizia) e disposizioni diverse.". Autorità procedente: Comune di Massafra (TA). Conclusione del procedimento.

IL DIRIGENTE DELLA STRUTTURA PROPONENTE

Vista la Legge Regionale 4 febbraio 1997 n. 7;

Visto l'art. 32 della Legge n. 69 del 18 giugno 2009, che prevede l'obbligo di sostituire la pubblicazione tradizionale all'Albo Ufficiale con la pubblicazione di documenti digitali sui siti informatici;

Visto il Regolamento UE n. 679/2016, relativo alla protezione delle persone fisiche con riguardo al trattamento dei dati personali, nonché alla libera circolazione di tali dati e che abroga la direttiva europea 95/46/CE (regolamento generale sulla protezione dei dati) e il successivo D. Lgs. n. 101/2018 recante "*Disposizioni per l'adeguamento della normativa nazionale alle disposizioni del regolamento (UE) 2016/679 del Parlamento europeo e del Consiglio del 27 aprile 2016*";

Visti gli artt. 14 e 16 del D. lgs. n. 165/2001 "*Norme generali sull'ordinamento del Lavoro alle dipendenze delle amministrazioni pubbliche";*

Vista la L. 241/1990 e ss. mm. ii.;

Visto il D. lgs. 152/2006 e ss. mm. ii.;

Vista la Legge Regionale 14 dicembre 2012, n. 44, "*Disciplina regionale in materia di valutazione ambientale strategica*" e ss. mm. ii.;

Visto il Regolamento Regionale del 9 ottobre 2013, n. 18, *"Regolamento di attuazione della legge regionale 14 dicembre 2012, n. 44 (Disciplina regionale in materia di valutazione ambientale strategica), concernente piani e programmi urbanistici comunali",* pubblicato sul BURP n. 134 del 15/10/2013;

Vista la D.G.R. 31 luglio 2015, n. 1518 "*Adozione del modello organizzativo denominato "Modello Ambidestro per l'Innovazione della macchina Amministrativa regionale - MAIA". Approvazione Atto di Alta Organizzazione*";

Visto il D.P.G.R. 31 luglio 2015, n. 443 con cui è stato approvato l'Atto di Alta Organizzazione relativo all'adozione del modello organizzativo denominato "*Modello Ambidestro per l'Innovazione della macchina Amministrativa regionale - MAIA*", - Dipartimenti - Sezioni - Servizi;

Vista la D.G.R del 08.04.2016 n. 458 con la quale sono state definite le Sezioni dei Dipartimenti e delle relative funzioni;

Vista il Decreto del Presidente della Giunta Regionale del 22 gennaio 2021 n. 22 avente ad oggetto *Adozione Atto di Alta Organizzazione Modello Organizzativo* "*MAIA* 2.0";

Vista la deliberazione della Giunta Regionale del 5 ottobre 2023, n. 1367 avente ad oggetto "*Conferimento incarico di direzione della Sezione Autorizzazioni Ambientali afferente al Dipartimento Ambiente, Paesaggio e Qualità Urbana*" e la successiva sottoscrizione contrattuale avvenuta il 4.12.2023 con decorrenza in pari data, con cui è stato conferito all'ing. Giuseppe Angelini l'incarico di direzione della Sezione Autorizzazione Ambientali;

Vista la Determinazione Dirigenziale n. 198 del 03/05/2024, con cui è stato assegnato l'incarico di Elevata Qualificazione denominato "*Responsabile coordinamento procedimenti VAS regionali e coordinamento amministrativo VINCA*" alla avv. Rosa Marrone, funzionario amministrativo di categoria D;

Vista la Determinazione Dirigenziale n. 197 del 03/05/2024, con cui è stato assegnato l'incarico di Elevata Qualificazione denominato "*Supporto istruttorio alle procedure VAS e istruttoria ai fini delle "intese" per le*

autorizzazioni di opere infrastrutturali" al dott. Giacomo Sumerano, specialista tecnico di policy di categoria D;
Vista l'assegnazione del presente procedimento al funzionario EQ, Responsabile di Procedimento, avv. Rosa Marrone, che a sua volta ha assegnato l'attività istruttoria al funzionario EQ dott. Giacomo Sumerano;
Vista la D.G.R. 15 settembre 2021, n. 1466 recante l'approvazione della Strategia regionale per la parità di genere, denominata "*Agenda di Genere*";
Vista la D.G.R. del 3/7/2023, n. 938 recante "*D.G.R. n. 302/2022 Valutazione di impatto di genere. Sistema di gestione e di monitoraggio. Revisione degli allegati*";
Vista la Determinazione del Dirigente del Servizio Ecologia n. 12 del 14/01/2014, adottata di concerto con il Dirigente del Servizio Urbanistica e con la Dirigente del Servizio Assetto del Territorio, con cui è stata definita la metodologia di campionamento per la selezione dei piani urbanistici comunali per i quali è richiesta la verifica della sussistenza delle condizioni di esclusione dalle procedure di valutazione ambientale strategica (VAS), ai sensi del comma 7.3 del predetto regolamento regionale.

PREMESSO CHE:
- con L.R. n. 36/2023 "Disciplina regionale degli interventi di ristrutturazione edilizia ai sensi dell'articolo 3, comma 1, lettera d), del decreto del Presidente della Repubblica 6 giugno 2001, n. 380 (Testo unico delle disposizioni legislative e regolamentari in materia edilizia) e disposizioni diverse", la Regione Puglia ha recepito l'innovata disciplina della ristrutturazione edilizia introdotta dal D.L. n. 76/2020 con le modifiche all'art. 3, co. 1 lett. d) del DPR n. 380/2001, con l'obiettivo di promuovere il recupero, la riqualificazione e il riuso del patrimonio edilizio esistente e di incentivare gli interventi di edilizia residenziale sociale;
- l'art. 4, comma 4 della L.R. n. 36/2023 dispone che "*La deliberazione prevista nel comma 1 è soggetta alla procedura di cui all'articolo 7 del regolamento regionale 9 ottobre 2013, n. 18 (Regolamento di attuazione della legge regionale 14 dicembre 2012, n. 44 - Disciplina regionale in materia di valutazione ambientale strategica, concernente piani e programmi urbanistici comunali) in virtù di quanto previsto dalla lettera a) del comma 2 del medesimo articolo";*

PREMESSO, altresì, che in data 17/01/2024 il Comune di Massafra – 5^ Ripartizione Urbanistica – Sue – Suap – Demanio Marittimo - attivava la procedura telematica di registrazione delle condizioni di esclusione dalla VAS di cui all'art. 7, comma 7.4 del R.R. 18/2013, trasmettendo, tramite accesso alla piattaforma informatizzata del portale ambientale regionale, la seguente documentazione, in formato elettronico, inerente al piano in oggetto:

- Attestazione relativa all'applicabilità delle condizioni di esclusione del Piano dalle procedure di VAS
    - Relazione di coerenza al regolamento regionale n. 18 del 9/10/2013 in materia di valutazione ambientale strategica – "L.R. 19 Dicembre 2023, n. 36 – Adempimenti", nota prot. n. 2846 del 17/01/2024
- Copia dell'atto amministrativo di formalizzazione della proposta di piano urbanistico comunale
    - Relazione istruttoria del Dirigente della 5^ Ripartizione Urbanistica– Sue – Suap– Demanio Marittimo
- Elaborati del Piano Urbanistico Comunale
    - Tavola relativa a "Individuazione ambiti edificati e contesti rurali zone omogenee "B " C" ed "E""

- nell'ambito della predetta procedura telematica il Comune di Massafra – 5^ Ripartizione Urbanistica

– Sue – Suap – Demanio Marittimo - inquadrava la Relazione di coerenza al regolamento regionale n. 18 del 9/10/2013 in materia di valutazione ambientale strategica – "L.R. 19 Dicembre 2023, n. 36 – Disciplina regionale degli interventi di ristrutturazione edilizia ai sensi dell'articolo 3, comma 1, lettera d), del decreto del Presidente della Repubblica 6 giugno 2001, n. 380 (Testo unico delle disposizioni legislative e regolamentari in materia edilizia) e disposizioni diverse, nella fattispecie di cui all'**art. 7, comma 7.2, lettera a) punto V** del R.R. 18/2013, attestando assolti gli adempimenti in materia di VAS;

- a valle di tale adempimento procedurale, nell'ambito della piattaforma del Portale ambientale regionale a ciò dedicata, nella medesima data del 17/01/2024, in ottemperanza all'art. 7.4 del R.R. 18/2013, si dava seguito alla pubblicazione della suddetta documentazione al link seguente:

https://pugliacon.regione.puglia.it/comp_pub/dettaglioProcedure/71d8b0d9-af18-41b6-bcb5-2543f8882e4a/0;

- con nota prot. AOO_089/0027307 del 18/01/2024 avente ad oggetto "*Regolamento regionale 9 ottobre 2013, n. 18, art. 7, comma 3 - definizione del campione di piani urbanistici comunali, registrati secondo le modalità previste al comma 4, art. 7 del R.R. 18/2013 nel periodo 21/12/2023 - 17/01/2024 che devono essere sottoposti alle verifiche di sussistenza delle pertinenti condizioni di esclusione dalle procedure di VAS*" la Sezione Autorizzazioni Ambientali ha comunicato il campione selezionato di piani urbanistici comunali per i quali è richiesta la verifica della sussistenza delle condizioni di esclusione dalle procedure di VAS, dando l'avvio dei procedimenti di verifica della sussistenza delle condizioni per l'applicazione delle pertinenti disposizioni del comma 7.2 del R.R. 18/2013, relativi ad ognuno dei piani urbanistici comunali elencati nella tabella 2, da concludersi con provvedimenti espressi entro trenta giorni a decorrere dal 18/01/2024.

Tutto quanto sopra premesso,

RILEVATO, dall'esame della documentazione tecnico-amministrativa trasmessa dall'autorità procedente comunale e pubblicata sul portale ambientale regionale, che:

- l'autorità procedente ha trasmesso, come atto amministrativo di formalizzazione della proposta, una relazione istruttoria relativa alla proposta di delibera di Consiglio comunale;
- l'autorità procedente ha trasmesso, come attestazione della sussistenza delle specifiche condizioni di esclusione dalle procedure di VAS, una attestazione priva delle specifiche condizioni di esclusione individuate.

CONSIDERATO che:

- la relazione istruttoria non si configura come atto amministrativo di formalizzazione della proposta;
- l'attestazione della sussistenza delle specifiche condizioni di esclusione dalle procedure di VAS deve identificare le specifiche condizioni di esclusione dalle procedure di VAS.

Sulla base delle considerazioni sopra esposte, costituenti ragioni ostative all'applicazione delle pertinenti condizioni di esclusione di cui all'art. 7, comma 7.2 del R.R n. 18/2013 alla proposta in oggetto, con nota prot. n. 83675 del 15/02/2024 è stata trasmessa all'autorità procedente, a mezzo PEC, la richiesta di:

- presentare/produrre un idoneo atto di formalizzazione della proposta, come anche indicato all'art. 4 comma 4 della L.R. 19 Dicembre 2023 n. 36 (ovvero una deliberazione del Consiglio comunale ai sensi dell'articolo 12, comma 3, lettera e), della legge regionale 27 luglio 2001, n. 20, supportata da opportuna perimetrazione);
- produrre/presentare un'idonea attestazione, redatta e sottoscritta dall'autorità procedente, relativa alle specifiche condizioni di esclusione dalle procedure VAS per il piano in oggetto.

Inoltre, ai sensi all'art. 7, comma 4 del R.R. 18/2013, la comunicazione è stata inviata anche alla Sezione

Urbanistica regionale, affinché quest'ultima potesse esprimersi per gli esclusivi profili di propria competenza in ambito urbanistico.

In riscontro alla comunicazione di cui sopra, il Comune di Massafra – 5^ Ripartizione Urbanistica– Sue – Suap – Demanio Marittimo, con nota trasmessa a mezzo PEC in data 22/02/2024, acquisita al prot. regionale n. 103596 del 27/02/2024, ha provveduto a presentare:

- come atto amministrativo di formalizzazione della proposta, la Deliberazione del Consiglio Comunale N. 2 del 06/02/2024, avente ad oggetto "L.R. 19 Dicembre 2023, n. 36 – Adempimenti";
- una attestazione, redatta e sottoscritta dall'autorità procedente, che indicava quanto di seguito riportato: "*come già indicato nel portale regionale di registrazione delle procedure VAS e, così come del resto indicato nell'articolo 4, comma 4, della l.r. 36/2023, l'intervento rientra nei casi previsti dall'articolo 7, comma 2, lettera a). Come maggiore specificazione, si potrebbe ipotizzare la lettera VIII della stessa lettera a) del comma e del regolamento citati.*"

Medio tempore gli uffici regionali, in relazione alle novità introdotte dalla L.R. 36/2023, hanno ritenuto necessario avviare l'iter amministrativo, tutt'ora in corso, volto ad aggiornare / emendare il R.R. 18/2013, integrando la condizione di esclusione prevista dall'art. 7.2 lett. a) punto V con i riferimenti normativi richiamati nella prefata legge.

Inoltre, con nota prot. n. 18704 del 16/04/2024, inviata a mezzo PEC e acquisita in data 18/04/2024 al n. 191548 del protocollo unico regionale, l'autorità procedente ha fornito ulteriore documentazione integrativa, chiarendo che:

- *gli interventi previsti ed indicati nella delibera di Consiglio Comunale n. 2 del 6/2/2024, per l'attuazione della Legge Regionale n. 36/2023, riguardano esclusivamente incentivi per interventi di ristrutturazione edilizia ai sensi dell'art.3, comma 1, lettera d) del D.P.R. 380/2001;*
- *come già indicato nel portale regionale delle procedure VAS n. 2080 073015- 012 del 17/1/2024, la registrazione si annovera nei casi del punto V della lettera a) dell'articolo 7, comma 2 del regolamento regionale 9/10/2013 n. 18, quali: "modifiche alle modalità di intervento sul patrimonio edilizio esistente previste alle lettere a,b,c,d, comma 1, articolo 31 della legge 5 agosto 1978, n. 457"*.

In data 07/05/2024 la Sezione Urbanistica regionale, con nota prot. 216512, riscontrava la nota prot. n. 83675 del 15/02/2024 della scrivente autorità competente rappresentando quanto segue:
"*Tralasciando nello specifico il punto relativo all'atto amministrativo di formalizzazione della proposta di piano (nel caso di specie, della variante) in quanto di stretta competenza comunale, per quanto attiene agli elaborati di piano, pur ammettendo che la variante approvata in forza della LR 36/2023 non necessiti del corredo documentale di cui usualmente si sostanziano i piani urbanistici (composti quantomeno da diversi elaborati grafici, norme di piano, relazioni generali e specialistiche, ...), si ritiene necessario che la documentazione a supporto della deliberazione di Consiglio Comunale approvata ai sensi dell'art. 4 sia tale, quantomeno, da consentire un raffronto tra la zonizzazione di piano vigente (desumibile attraverso stralci cartografici dello strumento urbanistico vigente) e gli ambiti individuati, che andrebbero opportunamente rappresentati su cartografia di base adeguata (CTR, ortofoto) e utilmente sovrapposti alla cartografia della zonizzazione del piano urbanistico vigente, così da poter facilmente verificare il rispetto delle condizioni previste della LR 36/2023 per la localizzazione degli ambiti.*
Infine, con riferimento alle varianti che prevedono la possibilità di delocalizzare le volumetrie di edifici che ricadono nelle condizioni definite dall'art. 5, co. 1, lett. g), h), i), j), k), l), si ritiene opportuno che venga indicata l'estensione territoriale degli ambiti interessati dall'atterraggio di dette volumetrie, in quanto questa fattispecie di intervento - riconducibile alla categoria di ristrutturazione urbanistica e non già a quella di ristrutturazione edilizia - sarebbe assoggettabile alla procedura di cui all'art. 7 del RR 18/2013 solo nel caso in cui ricorrano le condizioni di cui alla lett. c) del comma 2 di detto articolo."

Alla luce di tali ulteriori argomentazioni, l'autorità competente VAS ritiene di potersi determinare in via conclusiva, rimettendo in ogni caso al Comune di Massafra le verifiche della corretta applicazione della L.R. 36/2023, in particolare per quanto riguarda il rispetto degli standard di cui al D.M. 1444/1968, e le verifiche rispetto a quanto rappresentato dalla Sezione Urbanistica regionale. Ad ogni buon conto si ritiene utile precisare che gli esiti istruttori del presente procedimento sono condizionati dall'assoluto rispetto di quanto previsto dal R.R. 18/2013 (art. 7 comma 2 lettera c), nonchè dalla L.R. 36/2023 art. 4 in ordine alla definizione degli ambiti di intervento, così come anche precisato dalla competente Sezione regionale in ambito urbanistico.

CONSIDERATO pertanto che il Comune di Massafra ha dichiarato di attuare quanto previsto della Legge Regionale n. 36/2023 ed ha chiarito che gli interventi previsti ed indicati nella delibera di Consiglio Comunale n. 2 del 6/2/2024 riguardano esclusivamente incentivi per interventi di ristrutturazione edilizia ai sensi dell'art. 3, comma 1, lettera d) del D.P.R. 380/2001.

VERIFICATO, in esito all'istruttoria tecnico-amministrativa svolta in base alla documentazione pubblicata sul portale ambientale regionale ed alla luce di quanto sopra rassegnato, che il piano di che trattasi **possa soddisfare** le condizioni di esclusione di cui all'art. 7, comma 7.2, lettera a) punto V del Regolamento, in quanto modifica a piano urbanistico comunale che si riferisce a modifiche alle modalità di intervento sul patrimonio edilizio esistente previste alle lettere a, b, c, d, comma 1, articolo 31 della legge 5 agosto 1978, n. 457 (e ss.mm.ii.).

RITENUTO, sulla base di quanto sopra rilevato, di poter dichiarare la sussistenza delle condizioni di esclusione di cui all'art. 7, comma 7.2, lettera a) punto V del Regolamento Regionale 9 ottobre 2013, n. 18 e, conseguentemente, dichiarare assolti gli adempimenti in materia di Valutazione Ambientale Strategica relativi alla relazione di coerenza al regolamento regionale n. 18 del 9/10/2013 in materia di valutazione ambientale strategica – "L.R. 19 Dicembre 2023, n. 36 – Disciplina regionale degli interventi di ristrutturazione edilizia ai sensi dell'articolo 3, comma 1, lettera d), del decreto del Presidente della Repubblica 6 giugno 2001, n. 380 (Testo unico delle disposizioni legislative e regolamentari in materia edilizia) e disposizioni diverse, demandando al Comune di Massafra, in qualità di autorità procedente, l'assolvimento degli obblighi stabiliti dall'articolo 7 del suddetto regolamento, con particolare riferimento all'obbligo di dare atto della conclusione della presente procedura nell'ambito del provvedimento di approvazione della variante allo strumento urbanistico vigente.

RITENUTO, altresì, di dover precisare che il presente provvedimento si riferisce esclusivamente alla procedura di registrazione di cui all'art. 7 del Regolamento regionale n. 18/2013 relativa alla relazione di coerenza al regolamento regionale n. 18 del 9/10/2013 in materia di valutazione ambientale strategica – "L.R. 19 Dicembre 2023, n. 36 – Disciplina regionale degli interventi di ristrutturazione edilizia ai sensi dell'articolo 3, comma 1, lettera d), del decreto del Presidente della Repubblica 6 giugno 2001, n. 380 (Testo unico delle disposizioni legislative e regolamentari in materia edilizia) e disposizioni diverse, pertanto non esime il proponente e/o l'autorità procedente dall'acquisizione di ogni altro parere, nulla osta, autorizzazione, atto di assenso comunque denominato in materia ambientale (ove prescritto) preventivamente all'approvazione della proposta e/o alla realizzazione delle opere a farsi.

Verifica ai sensi del Regolamento UE n. 679/2016 e
del D. Lgs n. 196/2003 come modificato dal D. Lgs. n. 101/2018
Garanzia della riservatezza

Fatte salve le garanzie previste in tema di accesso ai documenti amministrativi dalla L.241/90 ss.mm.ii. la pubblicazione del presente atto, adottato in ottemperanza ad obblighi di legge, avviene nel rispetto della tutela della riservatezza dei cittadini secondo quanto disposto dal Regolamento UE n. 679/2016 in materia di protezione dei dati personali, dal D. Lgs. n. 196/2003 come modificato dal D. lgs. n. 101/2018, nonché dal vigente regolamento regionale n.5/2006 per il trattamento dei dati sensibili e giudiziari.

Ai fini della pubblicità legale, l'atto destinato alla pubblicazione è redatto in modo da evitare la diffusione

di dati personali identificativi non necessari, ovvero il riferimento a dati sensibili. Qualora tali dati fossero indispensabili per l'adozione dell'atto, essi sono trasferiti in documenti separati esplicitamente richiamati.

ADEMPIMENTI CONTABILI AI SENSI DEL D. LGS. N.118/2011 SS.MM.II.

Il presente provvedimento non comporta implicazioni di natura finanziaria sia di entrata che di spesa e dallo stesso non deriva alcun onere a carico del bilancio regionale.

DETERMINA

Di prendere atto di quanto espresso in narrativa, che costituisce parte integrante e sostanziale del presente atto e che qui si intende integralmente riportato.

- **di richiamare** quanto innanzi precisato anche dalla Sezione Urbanistica regionale giusta nota prot. 216512 del 07/05/2024 in ordine al rispetto di quanto previsto dal R.R. 18/2013 (art. 7 comma 2 lettera c), nonchè dalla L.R. 36/2023 art. 4 con riferimento alla definizione degli ambiti di intervento;
- **di dichiarare pertanto la sussistenza** delle condizioni di esclusione di cui all'**art. 7, comma 7.2, lettera a) punto V** del Regolamento Regionale 9 ottobre 2013, n. 18 e, conseguentemente, **assolti** gli adempimenti in materia di Valutazione Ambientale Strategica per la relazione di coerenza al regolamento regionale n. 18 del 9/10/2013 in materia di valutazione ambientale strategica – "L.R. 19 Dicembre 2023, n. 36 – Disciplina regionale degli interventi di ristrutturazione edilizia ai sensi dell'articolo 3, comma 1, lettera d), del decreto del Presidente della Repubblica 6 giugno 2001, n. 380 (Testo unico delle disposizioni legislative e regolamentari in materia edilizia) e disposizioni diverse;
- **di precisare** che il presente provvedimento si riferisce esclusivamente alla procedura di registrazione di cui all'art. 7 del Regolamento regionale n. 18/2013 relativa all'intervento di che trattasi, pertanto non esime il proponente e/o l'autorità procedente dall'acquisizione di ogni altro parere, nulla osta, atto di assenso comunque denominato in materia ambientale anteriormente all'approvazione della proposta e/o alla realizzazione delle opere a farsi, ove prescritti;
- **di notificare** il presente provvedimento a mezzo PEC all'autorità procedente – Comune di Massafra – 5^ Ripartizione Urbanistica – Sue – Suap – Demanio Marittimo - ed alle sezioni regionali Urbanistica e Tutela e Valorizzazione del Paesaggio, a cura di questa Sezione;
- **di trasmettere** il presente provvedimento:
    - all'Ufficio del Bollettino Ufficiale della Regione Puglia, per la sua pubblicazione integrale sul BURP, ai sensi della L.R. n. 18 del 15 giugno 2023;
    - al Segretariato Generale della Giunta Regionale, ai sensi dell'art. 6 comma quinto della L.R. n. 7/97 e del Decreto del Presidente della G.R. n. 443/2015;

- **di pubblicare** il presente provvedimento, composto da n. 10 facciate, firmato digitalmente ai sensi del Testo Unico D.P.R. 28 dicembre 2000, n. 445 e del D. Lgs. 7 marzo 2005, n. 82:
    - sul sito istituzionale www.regione.puglia.it - Sezione Amministrazione Trasparente – Sistema Puglia - Provvedimenti dirigenti, ai sensi della L.R. n. 15/2008 e per gli effetti di cui al comma 3 art. 20 DPGR n. 443/2015 per un periodo di dieci giorni lavorativi consecutivi;
    - sul Portale Ambientale regionale, in attuazione degli obblighi di pubblicità stabilità dall'art. 7.4 del Regolamento regionale n. 18/2013 ss.mm.ii., al link seguente:

  https://pugliacon.regione.puglia.it/comp_pub/dettaglioProcedure/71d8b0d9-af18-41b6-bcb5-2543f8882e4a/0;

- **di depositare** il presente provvedimento nel sistema regionale di archiviazione Diogene, secondo le modalità di cui al documento CIFRA2_MU_Manuale_Utente_v14_20200325.docx VERSIONE V14 del 25/03/2020.

Avverso il presente provvedimento è esperibile ricorso al Tribunale Amministrativo territorialmente competente nel termine di 60 gg. o, in alternativa, ricorso straordinario al Capo di Stato nel termine di 120 gg., entrambi decorrenti dalla data di notifica o comunicazione dell'atto o dalla piena conoscenza di esso.
Il presente Provvedimento è direttamente esecutivo.

Firmato digitalmente da:

Il Funzionario Istruttore
Giacomo Sumerano

P.O. Coordinamento V.A.S.
Rosa Marrone

Il Dirigente della Sezione Autorizzazioni Ambientali
Giuseppe Angelini

DETERMINAZIONE DEL DIRIGENTE SEZIONE BENESSERE SOCIALE, INNOVAZIONE E SUSSIDIARIETA' 15 maggio 2024, n. 641

PR Puglia FESR-FSE+ 2021-2027 - Priorità: 1. Competitività e innovazione O.S. RSO1.3. - Azione 1.12 "- Interventi di sostegno all'avvio e al rafforzamento delle imprese sociali"- Sub-Azione 1.12.1 - "Interventi per percorsi di rafforzamento di attività economiche a contenuto sociale, delle imprese sociali e delle organizzazioni del Terzo Settore" - - A.D. 192/228 - Avviso pubblico "IMPRESA POSSIBILE". Modifica Allegato A4

IL DIRIGENTE DELLA STRUTTURA PROPONENTE

LA DIRIGENTE DI SEZIONE

- Visti gli articoli 4 e 5 della L.R. n. 7/1997;
- Vista la Del. G.R. n. 3261 del 28/07/1998;
- Visto l'art. 4 del D.Lgs. n. 165/2001;
- Visto l'art. 32 della L. 18 giugno 2009, n. 69, che prevede l'obbligo di sostituire la pubblicazione tradizionale all'Albo ufficiale con la pubblicazione di documenti digitali sui siti informatici;
- Visto l'art. 18 del D.Lgs. n. 196/2003 "Codice in materia di protezione dei dati personali" in merito ai Principi applicabili ai trattamenti effettuati dai soggetti pubblici;
- Visti gli artt. 20 e 21 del Codice dell'Amministrazione Digitale (CAD), di cui al D.Lgs. n. 82/2005, come modificato dal d.lgs 13 dicembre 2017 n. 217;
- Visto il D.Lgs. n. 118/2011 e ss.mm.ii.;
- la Legge Regionale n. 37 del 29/12/2023 "Disposizioni per la formazione del bilancio di previsione 2024 e bilancio pluriennale 2024-2026 della Regione Puglia - Legge di stabilità regionale 2024";
- la Legge Regionale n. 38 del 29/12/2023 "Bilancio di previsione della Regione Puglia per l'esercizio finanziario 2024 e bilancio pluriennale 2024-2026 della Regione Puglia;
- la D.G.R. n. 18 del 22/01/2024 "Bilancio di previsione per l'esercizio finanziario 2024 e pluriennale 2024-2026. Articolo 39, comma 10, del decreto legislativo 23 giugno 2011, n. 118. Documento tecnico di accompagnamento e Bilancio Finanziario Gestionale. Approvazione.";
- Richiamata la Del. G.R. n.1974 del 07/12/2020, recante pubblicata sul BURP n. 14 del 26-1-2021 che approva l'Atto di Alta Organizzazione. Modello Organizzativo "MAIA 2.0";
- Richiamato il DPGR n.22 del 22/01/2021 pubblicato sul BURP n. 15 del 28/01/2021, che adotta l'Atto di Alta Organizzazione. Modello Organizzativo "MAIA 2.0" e ss.mm.ii.;
- Considerato che il DPGR su citato prevede che "a far data dall'insediamento dei Direttori di Dipartimento le strutture regionali corrispondenti alle attuali Sezioni, con le loro articolazioni in Servizi, sono collocate provvisoriamente negli ambiti dei Dipartimenti così come descritti nell'allegato A-bis" e che, come risulta da nota della Segreteria Generale della Giunta prot. n. AOO_022-602, il Direttore del Dipartimento Welfare si è insediato in data 06/05/2021;
- Vista la Del. G.R. n.1289 del 28/07/2021 e ss.mm.ii, con cui sono state esplicitate le funzioni delle Sezioni di Dipartimento fra cui il Dipartimento al Welfare;
- Visto il D.P.G.R. n. 263 del 10/08/2021, recante: "Attuazione modello Organizzativo MAIA 2.0 adottato con Decreto del Presidente della Giunta Regionale n. 22 del 22 gennaio 2021 e s.m.i. Definizione delle Sezioni di Dipartimento e delle relative funzioni", e s.m.i., con cui, fra le altre, sono state rinominate le due sezioni del Dipartimento al Welfare in Sezione Inclusione sociale attiva e Sezione Benessere sociale, Innovazione e sussidiarietà;
- Vista la D.G.R. 15 settembre 2021, n. 1466 recante l'approvazione della Strategia regionale per la parità di genere, denominata "Agenda di Genere";
- Vista la D.G.R. del 03/07/2023 n. 938 del Registro delle Deliberazioni recante D.G.R. n. 302/2022 "Valutazione di impatto di genere. Sistema di gestione e di monitoraggio". Revisione degli allegati;

- Richiamato l'A.D. n. 1 del 16/02/2022, con cui il dirigente della Sezione Organizzazione e Formazione ha rimodulato i Servizi afferenti ad alcune Sezioni dei Dipartimenti regionali fra cui, il Servizio RUNTS, economia sociale, terzo settore e investimenti per l'innovazione sociale, disabilità e invecchiamento attivo;
- Richiamata la Del. G.R. n. 1576 del 30/09/2021 con cui sono state attribuite funzioni di direzione della Sezione Benessere sociale, innovazione sussidiarietà alla Dr.ssa Laura Liddo;
- Richiamato l'A.D. n. 482 del 16/05/2022 con il quale è stato conferito l'incarico di responsabilità equiparato a Posizione Organizzativa di tipo (A) "3.2.1"Interventi per percorsi di rafforzamento di attività economiche a contenuto sociale, delle imprese sociali e delle organizzazioni del Terzo Settore", istituito presso la Sezione Benessere sociale, Innovazione e Sussidiarietà – Servizio RUNTS, Economia sociale, Terzo Settore e Investimenti per l'Innovazione sociale, Disabilità e Invecchiamento attivo, alla Dr.ssa Daniela de Nicolò;
- Richiamata la D.G.R. n. 1864 del 12/12/2022, con la quale sono state attribuite funzioni di direzione ad interim del Servizio RUNTS, economia sociale, terzo settore e investimenti per l'innovazione sociale, disabilità e invecchiamento attivo della Sezione Benessere Sociale, innovazione e sussidiarietà, alla dott.ssa Silvia Visciano;
- Visto il PR Puglia FESR FSE+ 2021/2027, approvato con la citata Decisione C(2022) 8461/2022, che costituisce lo strumento regionale di programmazione pluriennale dei Fondi Strutturali per il periodo compreso tra il 01.01.2021 e il 31.12.2027, pienamente coerente con il cambio di paradigma proposto dall'Agenda 2030 delle Nazioni Unite e con il nuovo corso delle politiche dell'Unione europea e degli indirizzi della Commissione europea volti a creare "un'Europa resiliente, sostenibile e giusta", individuando priorità, obiettivi, risultati attesi ed azioni in linea con il Regolamento generale Reg. (UE) n. 2021/1060, le norme specifiche del fondo FESR Reg. (UE) n. 2021/1058, del Fondo sociale europeo Plus (FSE+) Reg. (UE) n. 2021/1057;
- Visto il Regolamento (UE) n. 2021/1060 del Parlamento Europeo e del Consiglio del 24 giugno 2021 recante le disposizioni comuni applicabili al Fondo europeo di sviluppo regionale, al Fondo sociale europeo Plus, al Fondo di coesione, al Fondo per una transizione giusta, al Fondo europeo per gli affari marittimi, la pesca e l'acquacoltura, e le regole finanziarie applicabili a tali fondi e al Fondo Asilo, migrazione e integrazione, al Fondo Sicurezza interna e allo Strumento di sostegno finanziario per la gestione delle frontiere e la politica dei visti;
- Visto il Regolamento (UE) 2021/1058 del Parlamento Europeo e del Consiglio relativo al Fondo europeo di sviluppo regionale e al Fondo di coesione;
- Visto il Regolamento (UE) n. 2021/1057 del Parlamento Europeo e del Consiglio del 24 giugno 2021 che istituisce il Fondo sociale europeo Plus (FSE+) e che abroga il regolamento (UE) n. 1296/2013;
- Visto il Regolamento (UE) n. 2016/679 del Parlamento Europeo e del Consiglio del 27 aprile 2016 relativo alla protezione delle persone fisiche con riguardo al trattamento dei dati personali, nonché alla libera circolazione di tali dati e che abroga la direttiva 95/46/CE;
- Visto l'Accordo di Partenariato Italia 2021-2027 per l'impiego dei fondi strutturali e di investimento europei (di seguito "fondi SIE"), adottato con la citata decisione di esecuzione della Commissione Europea C(2022) 4787 finale del 15 luglio 2022;
- Vista la Comunicazione della Commissione 2021/C 200/01 "Orientamenti sull'uso delle opzioni semplificate in materia di costi nell'ambito dei fondi strutturali e di investimento europei (fondi SIE)";
- Vista la Deliberazione della Giunta Regionale 7 dicembre 2022, n. 1812 "Programmazione FESR-FSE+2021-2027. Presa d'atto Decisione di esecuzione C (2022) 8461 del 17/11/2022 e primi adempimenti";
- Vista la D.G.R. n. 556 del 20/04/2022 con la quale il dirigente pro-tempore della Sezione Programmazione Unitaria, Gabinetto del Presidente è stato individuato quale Autorità di Gestione del POR Puglia FESR - FSE 2021-2027 (CCI 2021IT16FFPR002);
- Vista la D.G.R. n. 603 del 03/05/2023 "Programma Regionale FESR-FSE+ 2021-2027 - presa d'atto della metodologia e dei criteri di selezione delle operazioni approvati in sede di Comitato di Sorveglianza ai sensi dell'art 40 (2), lett. a) del Reg. (UE) n. 1060/2021";

- Vista la Deliberazione n. 609 del 03/05/2023 con la quale la Giunta regionale ha approvato il sistema di governance del Programma, individuando le policy del Programma con relativa attribuzione di responsabilità in capo ai Direttori di Dipartimento competenti e conseguente individuazione di Responsabilità di Azione a titolarità delle pertinenti Sezioni regionali, in considerazione della connessione tra il contenuto funzionale delle Sezioni che afferiscono al Dipartimento e il contenuto delle Azioni previste dal Programma;
- Visto l'A.D. n. 177 del 31/10/2023 con cui, in attuazione della D.G.R. n. 609 del 03/05/2023, è stata definita l'articolazione delle Azioni del PR Puglia FESR- FSE+ 2021/2027 in Sub-Azioni;

VISTE altresì

- la D.G.R. 15 settembre 2021, n. 1466 recante l'approvazione della Strategia regionale per
- la parità di genere, denominata "Agenda di Genere";
- -la D.G.R. del 03/07/2023 n. 938 del Registro delle Deliberazioni recante D.G.R. n.302/2022 "Valutazione di impatto di genere. Sistema di gestione e di monitoraggio". Revisione degli allegati.

Sulla base dell'istruttoria espletata dal funzionario istruttore, come confermata dalla Dirigente del Servizio RUNTS, Economia sociale, Terzo settore e Investimenti per l'innovazione sociale, disabilità e invecchiamento attivo, dalla quale emerge quanto segue:

PREMESSO CHE:

- Il PR Puglia FESR – FSE+ 2021-2027 (CCI 2021IT16FFPR002), all'Obiettivo specifico RSO4.3 fissa le direttrici di una più ampia strategia regionale finalizzata a "Promuovere l'inclusione socioeconomica delle comunità emarginate, delle famiglie a basso reddito e dei gruppi svantaggiati, incluse le persone con bisogni speciali, mediante azioni integrate riguardanti alloggi e servizi sociali";

- all'Azione 1.12 "Interventi di sostegno all'avvio e al rafforzamento delle imprese sociali", con specifico riferimento alla Sub-Azione 1.12.1 - Interventi per percorsi di rafforzamento di attività economiche a contenuto sociale, delle imprese sociali e delle organizzazioni del Terzo Settore, sono previste risorse FESR dedicate appositamente alla promozione di Interventi per percorsi di rafforzamento di attività economiche a contenuto sociale, delle imprese sociali e delle organizzazioni del Terzo Settore";

VISTA la Deliberazione di Giunta Regionale n. 1716 del 29/11/2023 con la quale si è provveduto a:

- approvare la programmazione di interventi di innovazione sociale "Impresa Possibile" con cui si è proceduto all'esame dei risultati raggiunti nella precedente programmazione 14 – 20 e sono stati definiti gli obiettivi degli interventi da finanziare con il PR 21 – 27 in favore delle imprese sociali nell'ambito dell'innovazione sociale;
- attivare l'azione 1.12 e la Sub-azione 1.12.1 del PR Puglia FESR – FSE+ 2021- 2027, nella misura stimata in Euro 7.000.000,00 al fine di dare copertura finanziaria all'Avviso pubblico "Impresa possibile" del nuovo ciclo di programmazione 2021-2027;
- **demandare** alla Dirigente della sezione Benessere Sociale Innovazione e Sussidiarietà l'adozione di specifico avviso pubblico, da emanarsi in coerenza con la programmazione di interventi di innovazione sociale "Impresa Possibile" contenuta nell'allegato 1 alla citata deliberazione;
- apportare la variazione, ai sensi dell'art. 51, comma 2 del D. Lgs. 23 Giugno 2011, n. 118 e ss.mm. ii., al Bilancio di Previsione 2023 e Pluriennale 2023- 2025, approvato con Legge regionale n. 33 del 29/12/2022, al Documento tecnico di accompagnamento ed al Bilancio Finanziario Gestionale 2023-2025, approvato con Deliberazione di Giunta regionale n. 27 del 24/01/2023, per complessivi € 7.000.000,00 per dare copertura finanziaria all'Avviso pubblico "Impresa possibile";
- **autorizzare** la Dirigente della Sezione Benessere Sociale, Innovazione e Sussidiarietà in qualità di Responsabile dell'Azione 1.12, ad operare sui capitoli di entrata e di spesa del bilancio regionale la cui titolarità è in capo al dirigente della Sezione Programmazione Unitaria in attuazione della D.G.R. 609 del 03/05/2023;
- demandare alla Società in house Innovapuglia S.p.A., giusto affidamento disposto con determinazione

Dirigenziale della Sezione Inclusione Sociale Attiva n. 734 del 29/07/2022, la gestione tramite piattaforma informatica delle domande di partecipazione all'Avviso pubblico "Impresa possibile";
- **demandare** alla Dirigente della Sezione Benessere Sociale, Innovazione e Sussidiarietà l'adozione degli atti connessi e conseguenti all'adozione della citata Deliberazione;

VISTA la Deliberazione di Giunta Regionale n.174 del 26/02/2024 con la quale si è provveduto a:

- a confermare quanto deliberato con DGR 1716/2023 relativamente alla programmazione delle risorse afferenti al PR Puglia FESR FSE + 2021-2027 relative all'Azione 1.12 e la Sub-azione 1.12.1 al fine di dare copertura finanziaria all'Avviso pubblico "Impresa possibile" del nuovo ciclo di programmazione 2021-2027;
- autorizzare l'applicazione dell'Avanzo di Amministrazione Vincolato presunto, ai sensi dell'art. 42 comma 8 e seguenti del d.lgs. n. 118/2011 e ss.mm.ii., derivante dalle economie vincolate del capitolo U1110050 "Fondo di riserva per il cofinanziamento regionale di programmi comunitari per la somma di € 268.800,00.
- autorizzare la variazione, in termini di competenza e cassa, al Bilancio di Previsione 2024 e pluriennale 2024-2026, al Documento Tecnico di accompagnamento e al Bilancio Finanziario Gestionale 2024-2026, approvato con D.G.R. n. 18 del 22.01.2024, ai sensi dell'art. 51 comma 2 del D.Lgs. 118/2011, secondo quanto riportato nella sezione "Copertura Finanziaria" .
- demandare alla Dirigente della Sezione Benessere Sociale, Innovazione e Sussidiarietà in qualità di Responsabile dell'Azione 1.12 l'adozione di specifico avviso pubblico coerente con le risorse programmate e con gli indirizzi già oggetto di delibera di giunta regionale n. 1716/2023;

DATO ATTO CHE:

- con A.D. 192/228 del 29/02/2024 si è proceduto ad approvare l'Avviso pubblico "Impresa possibile" comprensivo di tutti i suoi allegati;
- per mero errore materiale l'Allegato A4 "DICHIARAZIONE AIUTI de minimis" del suddetto avviso contiene dei refusi;
- si è proceduto a correggere i suddetti refusi ed è stata elaborata una nuova versione dell' Allegato A4 "DICHIARAZIONE AIUTI de minimis";

TANTO VISTO E CONSIDERATO
Con la presente determinazione dirigenziale, si intende:

- approvare il modificato Allegato A4 "DICHIARAZIONE AIUTI de minimis" che annulla e sostituisce il precedente Allegato A4 "DICHIARAZIONE AIUTI de minimis" contenuto nell'avviso pubblico "Impresa Possibile" approvato con A.D. 192/228 del 29/02/2024;
- precisare che per tutte le istanze presentate prima della data di approvazione del presente provvedimento si procederà, in sede di valutazione da parte della competente Commissione di valutazione, a richiedere un'integrazione documentale dell' Allegato A4 "DICHIARAZIONE AIUTI de minimis" così come modificato.

Verifica ai sensi del Regolamento UE n. 679/2016
e del D. Lgs. n. 196/2003 come modificato dal D. Lgs. n. 101/2018 - Garanzie di riservatezza

La pubblicazione dell'atto all'Albo, salve le garanzie previste dalla L. n. 241/90 in tema di accesso ai documenti amministrativi, avviene nel rispetto della tutela della riservatezza dei cittadini secondo quanto disposto dal Regolamento UE n. 679/2016 in materia di protezione dei dati personali nonché dal D. Lgs. n. 196/2003 come modificato dal D. lgs. n. 101/2018 ed ai sensi del vigente Regolamento regionale n. 5/2006 per il trattamento dei dati sensibili e giudiziari.

Ai fini della pubblicità legale, l'atto destinato alla pubblicazione è redatto in modo da evitare la diffusione di dati personali identificativi non necessari ovvero il riferimento alle particolari categorie di dati previste dagli articoli 9 e 10 del Regolamento citato; qualora tali dati fossero indispensabili per l'adozione dell'atto, essi sono trasferiti in documenti separati, esplicitamente richiamati.

Il presente atto non comporta implicazioni, dirette e/o indirette, di natura economico finanziaria e/o patrimoniale e dallo stesso non deriva alcun onere a carico del bilancio regionale.

DETERMINA

Di prendere atto di quanto espresso in narrativa, che costituisce parte integrante e sostanziale del presente atto e che qui si intende integralmente riportato.

Di approvare l'Allegato A4 "DICHIARAZIONE AIUTI de minimis" così come modificato.
Di disporre che per tutte le istanze presentate prima della data di approvazione del presente provvedimento si procederà, in sede di valutazione da parte della competente Commissione di valutazione, a richiedere un'integrazione documentale dell' Allegato A4 "DICHIARAZIONE AIUTI de minimis" così come modificato.
Di disporre la pubblicazione del presente provvedimento sul Bollettino Ufficiale della Regione Puglia**.**
Di precisare che il presente provvedimento:
- è redatto unicamente come documento informatico ed è firmato digitalmente;
- sarà pubblicato all'Albo telematico per 10 giorni lavorativi e poi archiviato nel sistema informativo di gestione documentale della Regione Puglia, ai sensi dell'art. 20 comma 3 del Decreto del Presidente della Giunta regionale n. 22 del 22.01.2021;
- sarà trasmesso all'Assessore al Welfare;
- sarà conservato, ai sensi delle Linee Guida del Segretario generale della Giunta Regionale e del Segretario Generale del Presidente, prot. n. AOO_022/652 del 31.3.2020, sui sistemi informatici regionali CIFRA, Sistema Puglia e Diogene;
- non è assoggettato agli obblighi di cui agli artt. 26 e 27 del D. lgs. 14 marzo 2013 n. 33;
- sarà pubblicato, ai sensi dell'art. 3 co.2 della Legge regionale n. 18 del 15 giugno 2023, nel Bollettino Ufficiale della Regione Puglia con valore di notifica a tutti gli interessati;
- sarà pubblicato, ai sensi dell'art. 23 del D.Lgs n. 33/2013 nella sezione "Amministrazione trasparente", sottosezione di I° livello Provvedimenti dirigenziali, sottosezione di II° livello "Provvedimenti dirigenti amministrativi" del sito www.regione.puglia.it;
- è composto da n. 8 facciate e dall'Allegato denominato "Allegato A4 "DICHIARAZIONE AIUTI de minimis" composto da n. 3 facciate per un tottale di n. 11 facciate, è adottato in originale;
- sarà notificato a InnovaPuglia S.P.A. per gli adempimenti di competenza.

Il presente Provvedimento è direttamente esecutivo.

Firmato digitalmente da:

P.O. Responsabile Sub Azione 3.2.1. FESR/FSE 2014-2020
Daniela De Nicolò

Il Dirigente ad interim del Servizio RUNTS, Economia sociale, Terzo settore e Investimenti per l'innovazione sociale, disabilità e invecchiamento attivo
Silvia Visciano

Il Dirigente della Sezione Benessere Sociale, Innovazione e Sussidiarietà
Laura Liddo

REGIONE PUGLIA

Allegato A4 – DICHIARAZIONE AIUTI “de minimis”
Avviso pubblico “Impresa possibile”

Oggetto: **PR PUGLIA 2021-2027 – Asse Prioritario I - Azione 1.12: Avviso per la selezione di proposte progettuali finalizzate a sostenere l’avvio ed il rafforzamento delle imprese sociali “Impresa possibile”**
Dichiarazione aiuti *de minimis*

Il/La sottoscritto/a_____, nato a _____ il _____, residente in _____CF_____, in qualità di rappresentante legale dell’impresa (denominazione- sede legale – sede operativa- CF/P.IVA PEC-PEO-), in relazione all’**Avviso per la selezione di proposte progettuali finalizzate a sostenere l’avvio ed il rafforzamento delle imprese sociali “Impresa possibile”** con cui vengono concessi aiuti “de minimis” di cui al Regolamento (CE) n. 2831/2023 del 13 dicembre 2023 pubblicato nella GUUE Serie L del 15.12.2023 **ai sensi degli artt. 46 e 47 del D.P.R. 28 dicembre 2000, n. 445 "Testo unico delle disposizioni legislative e regolamentari in materia di documentazione amministrativa" e consapevole delle sanzioni penali nel caso di dichiarazioni non veritiere e di formazione o uso di atti falsi previste dagli articoli 75 e 76 del citato D.P.R. n. 445/2000,**

DICHIARA

Sezione A – Natura dell’impresa

Che la suddetta impresa

☐ non intrattiene con altre imprese alcuna delle relazioni previste nel citato Regolamento (UE) n. 2831/2023,

☐ intrattiene con le imprese di seguito indicate le seguenti relazioni previste nel citato Regolamento (UE) n. 2831/2023, costituendo con le stesse "impresa unica"[1]:

(Ragione sociale e dati anagrafici) (ripetere tabella se necessario)

Anagrafica impresa controllata					
Impresa	Denominazione/Ragione sociale dell’impresa		Forma giuridica		
Sede legale	Comune	CAP	Via	n.	prov
Dati impresa	Codice fiscale	Partita IVA			

[1] Ai fini della verifica del rispetto dei massimali, “le entità controllate (di diritto o di fatto) dalla stessa entità debbano essere considerate come un’unica impresa beneficiaria”. Ai sensi dell’Art. 2, par. 2 Regolamento n. 2023/2831/UE per «Impresa unica»: s’intende le imprese tra le quali intercorre almeno una delle relazioni seguenti:
a) un’impresa detiene la maggioranza dei diritti di voto degli azionisti o soci di un’altra impresa;
b) un’impresa ha il diritto di nominare o revocare la maggioranza dei membri del consiglio di amministrazione, direzione o sorveglianza di un’altra impresa;
c) un’impresa ha il diritto di esercitare un’influenza dominante su un’altra impresa in virtù di un contratto concluso con quest’ultima oppure in virtù di una clausola dello statuto di quest’ultima;
d) un’impresa azionista o socia di un’altra impresa controlla da sola, in virtù di un accordo stipulato con altri azionisti o soci dell’altra impresa, la maggioranza dei diritti di voto degli azionisti o soci di quest’ultima.
Le imprese fra le quali intercorre una delle relazioni di cui alle lettere da a) a d), per il tramite di una o più altre imprese sono anch’esse considerate un’impresa unica.

REGIONE PUGLIA

Relazione (specificare: maggioranza diritti di voto; diritto di nomina maggioranza, membri CdA, direzione o sorveglianza; influenza dominante in virtù di accordi conclusi con l'impresa o in virtù di clausole statutarie; controllo della maggioranza dei diritti di voto in virtù di accordi stipulati con gli altri soci)		

(Ragione sociale e dati anagrafici) (ripetere tabella se necessario)

Anagrafica dell'impresa che esercita il controllo sulla richiedente					
Impresa	Denominazione/Ragione sociale dell'impresa		Forma giuridica		
Sede legale	Comune	CAP	Via	n.	prov
Dati impresa	Codice fiscale	Partita IVA			
Relazione (specificare: maggioranza diritti di voto; diritto di nomina maggioranza, membri CdA, direzione o sorveglianza; influenza dominante in virtù di accordi conclusi con l'impresa o in virtù di clausole statutarie; controllo della maggioranza dei diritti di voto in virtù di accordi stipulati con gli altri soci)					

□ che la suddetta impresa: è in possesso dei requisiti previsti dalla vigente disciplina comunitaria in materia di aiuti alle P.M.I. (Regolamento UE n.651/2014 e ss.mm.ii - Allegato I) e che rientra nella seguente categoria dimensionale:

micro impresa
piccola impresa
media impresa

Sezione B - Rispetto del massimale

1. che all'impresa richiedente le agevolazioni e/o ad altri soggetti ad essa collegati rientranti nella medesima impresa unica[2] di cui all'articolo 2, paragrafo 2, del Regolamento *de minimis*:

□ non sono state concesse, nell'arco dei tre anni solari precedenti, agevolazioni pubbliche accordate quali aiuti "de minimis", tenuto conto anche delle disposizioni relative a fusioni/acquisizioni o scissioni;

□ sono state concesse, nell'arco dei tre anni solari precedenti, le seguenti agevolazioni

[2] Se l'impresa beneficiaria fa parte di "un'impresa unica"- entità costituita da più imprese, legate tra di loro da uno dei vincoli descritti all'articolo 2359 oppure all'articolo 2341 bis, lettera a) del Codice Civile o nell'articolo 122 del Decreto Legislativo n. 58 del 1998, questa parte della dichiarazione deve riferirsi a tutti gli aiuti de minimis ricevuti da tutte le imprese costituenti l'"impresa unica"), la cui denominazione deve essere riportata tra le informazioni fornite nella tabella sugli aiuti ricevuti.

REGIONE PUGLIA

pubbliche accordate quali aiuti “de minimis”, tenuto conto anche delle disposizioni relative a fusioni/acquisizioni o scissioni;

(Aggiungere righe se necessario)

	Impresa cui è stato concesso il *«de minimis»*	**CF impresa cui è stato concesso il *«de minimis»***	**Codice COR Identificativo dell’aiuto[3]**	**Importo dell’aiuto da imputare all’impresa rappresentata**
1				
2				

Sezione C – settori in cui opera l’impresa

☐ che l’impresa rappresentata **opera solo nei settori economici ammissibili** al finanziamento;

☐ che l’impresa rappresentata **opera anche in settori economici esclusi**, tuttavia **dispone di un sistema** adeguato di **separazione delle attività** o **distinzione dei costi**;

Sezione D - condizioni di cumulo

☐ che in riferimento agli stessi **«costi ammissibili»** l’impresa rappresentata **NON** ha beneficiato di altri aiuti di Stato.

☐ che in riferimento agli stessi **«costi ammissibili»** l’impresa rappresentata ha beneficiato dei seguenti aiuti di Stato:

n.	**Ente concedente**	**Riferimento normativo o amministrativo che prevede l’agevolazione**	**Provvedimento di concessione**	**Regolamento di esenzione (e articolo pertinente) o Decisione Commissione UE[4]**	**Intensità di aiuto**		**Importo imputato sulla voce di costo o sul progetto**
					Ammissibile	**Applicata**	
1							
2							
				TOTALE			

[3]Indicare il codice identificativo dell’aiuto rilasciato dal registro RNA (RNA-COR), dal registro SIAN (SIAN-COR) o il codice rilasciato dal sistema SIPA che si trovano riportati nel decreto di concessione dell’aiuto «*de minimis*» indicato in tabella.

[4] Indicare gli estremi del Regolamento (ad esempio Regolamento di esenzione 651/14) oppure della Decisione della Commissione che ha approvato l’aiuto notificato.

REGIONE PUGLIA

Si impegna a comunicare per iscritto gli aiuti ricevuti in regime “de minimis” e a non usufruire nei periodi successivi alla comunicazione dell’ottenimento del beneficio richiesto, così come determinati nel Regolamento “de minimis”, di ulteriori aiuti concessi nell’ambito dello stesso regime, che sommati a quelli già ottenuti eccedano il limite massimo previsto dalla vigente normativa europea.

Luogo e data _____

(firma digitale del Soggetto proponente)

DETERMINAZIONE DEL DIRIGENTE SEZIONE COMPETITIVITA' DELLE FILIERE AGROALIMENTARI 21 maggio 2024, n. 187

Deliberazione di Giunta regionale n. 577 del 06/05/2024. Modalità per la presentazione delle richieste di iscrizione delle menzioni "vigna" nell'elenco positivo regionale. Approvazione modulistica

IL DIRIGENTE DELLA STRUTTURA PROPONENTE

Visto il Regolamento (UE) n. 1308/2013 del Parlamento Europeo e Consiglio del 17 dicembre 2013, recante l'organizzazione comune dei mercati dei prodotti agricoli e in particolare la sezione 2 "Denominazione di origine, Indicazioni geografiche e menzioni tradizionali nel settore vitivinicolo";

Visto il Regolamento delegato (UE) 273/2018 della Commissione dell'11 dicembre 2017, che integra il regolamento (UE) n. 1308/2013 del Parlamento europeo e del Consiglio per quanto riguarda il sistema di autorizzazioni per gli impianti viticoli, lo schedario viticolo, i documenti di accompagnamento e la certificazione, il registro delle entrate e delle uscite, le dichiarazioni obbligatorie, le notifiche e la pubblicazione delle informazioni notificate, che integra il regolamento (UE) n. 1306/2013 del Parlamento europeo e del Consiglio per quanto riguarda i pertinenti controlli e le pertinenti sanzioni, e che modifica i regolamenti (CE) n. 555/2008, (CE) n. 606/2009 e (CE) n. 607/2009 della Commissione e abroga il regolamento (CE) n. 436/2009 della Commissione e il regolamento delegato (UE) 2015/560 della Commissione;

Visto il Regolamento delegato (UE) 2019/33 della Commissione, del 17 ottobre 2018, che integra il regolamento (UE) n. 1308/2013 del Parlamento europeo e del Consiglio per quanto riguarda le domande di protezione delle denominazioni di origine, delle indicazioni geografiche e delle menzioni tradizionali nel settore vitivinicolo, la procedura di opposizione, le restrizioni dell'uso, le modifiche del disciplinare di produzione, la cancellazione della protezione nonché l'etichettatura e la presentazione;

Vista la Legge n. 238 del 12 dicembre 2016, "Disciplina organica della coltivazione della vite e della produzione e del commercio del vino" ed in particolare:

- l'articolo 31, comma 10, che prevede che "*la menzione "Vigna" o i suoi sinonimi, seguita dal relativo toponimo o nome tradizionale, possa essere utilizzata solo nella presentazione o nella designazione dei vini a DO ottenuti dalla superficie vitata che corrisponde al toponimo o al nome tradizionale, purché sia rivendicata nella denuncia annuale di produzione delle uve e a condizione che la vinificazione delle uve corrispondenti avvenga separatamente e che sia previsto un apposito elenco tenuto e aggiornato dalle regioni mediante procedura che ne comporta la pubblicazione"*;
- altresì, il comma 13 del sopracitato articolo 31 che prevede che "*Le specificazioni, menzioni e indicazioni di cui al presente articolo, fatta eccezione per la menzione «Vigna», devono essere espressamente previste negli specifici disciplinari di produzione, nell'ambito dei quali possono essere regolamentate le ulteriori condizioni di utilizzazione nonché definiti parametri maggiormente restrittivi rispetto a quanto indicato nel presente articolo*";

Visto il Decreto ministeriale 28 febbraio 2022 n. 93849 relativo a "Disposizioni applicative della legge 12 dicembre 2016, n. 238: schedario viticolo, idoneità tecnico- produttiva dei vigneti e rivendicazione annuale delle produzioni, nell'ambito delle misure del SIAN recate dall'articolo 43, comma 1, del decreto legge 16 luglio 2020, n. 76 convertito con modificazioni dalla legge 11 settembre 2020, n. 120." e ss.mm.ii.;

Vista la Deliberazione della Giunta regionale n. 577 del 06/05/2024 recante "Articolo 31, comma 10, Legge n. 238 del 12 dicembre 2016. Disposizioni per l'aggiornamento dell'elenco regionale delle menzioni "vigna".

Considerato che la Regione Puglia, con Deliberazione della Giunta regionale n. 2968 del 27 dicembre 2012, in conformità all'allora Decreto Legislativo n. 61 dell'8 aprile 2010, recante tutela delle denominazioni di origine e delle indicazioni geografiche dei vini, aveva istituito il primo elenco positivo provvisorio delle menzioni "vigna" della Regione Puglia e le modalità per la relativa predisposizione e aggiornamento;

Considerato che i soggetti della filiera vitivinicola esercitano i loro interessi anche attraverso i Consorzi di tutela riconosciuti e incaricati dal Ministero che, date le funzioni ad essi attribuite dall'articolo 41 della Legge n. 238 del 12 dicembre 2016, nonché in relazione alla conoscenza delle realtà produttive e commerciali della propria denominazione e delle caratteristiche storiche e culturali del proprio territorio, possono intervenire nella fase di presentazione delle richieste di iscrizione delle menzioni "vigna" nell'elenco positivo regionale;

Considerato che con Deliberazione n. 577 del 06/05/2024 la Giunta ha approvato la procedura per la presentazione delle richieste di iscrizione nell'elenco positivo regionale delle menzioni "vigna" e le relative modalità di aggiornamento;

Tanto premesso e considerato, risulta necessario procedere all'aggiornamento e all'approvazione della modulistica per la presentazione delle richieste di inserimento delle menzioni "vigna" nell'elenco positivo regionale di cui agli allegati "A", "B" e "C";

VERIFICA AI SENSI del REG (UE) N. 2016/679 E DEL D.LGS 196/03
Garanzie alla riservatezza

La pubblicazione dell'atto sul BURP, nonché la pubblicazione all'Albo pretorio on-line o sul sito istituzionale, salve le garanzie previste dalla legge 241/1990 in tema di accesso ai documenti amministrativi, avviene nel rispetto della tutela della riservatezza dei cittadini secondo quanto disposto dal Regolamento UE n. 679/2016 in materia di protezione dei dati personali, nonché dal d.lgs. 196/2003 ss.mm.ii., come modificato dal d.lgs. 101/2018 e dal vigente Regolamento regionale 5/2006 per il trattamento dei dati sensibili e giudiziari, in quanto applicabile.

Ai fini della pubblicità legale, il presente provvedimento è stato redatto in modo da evitare la diffusione di dati personali identificativi non necessari ovvero il riferimento alle particolari categorie di dati previste dagli articoli 9 e 10 del Regolamento UE innanzi richiamato; qualora detti dati fossero essenziali per l'adozione dell'atto, essi sono trasferiti in documenti separati esplicitamente richiamati.

ADEMPIMENTI CONTABILI
(ai sensi della L. R. n. 28/2001 e s.m.i. e del D.lgs. n.118/2011 e s.m.i.)

Il presente provvedimento non comporta alcun mutamento qualitativo o quantitativo di entrata o di spesa né a carico del bilancio regionale né a carico degli Enti per i cui debiti i creditori potrebbero rivalersi sulla Regione ed è escluso ogni ulteriore onere aggiuntivo rispetto a quelli già autorizzati a valere sullo stanziamento previsto dal bilancio regionale.

DETERMINA

Di prendere atto di quanto espresso in narrativa, che costituisce parte integrante e sostanziale del presente atto e che qui si intende integralmente riportato.

- di approvare la modulistica per la presentazione delle richieste di iscrizione delle menzioni "vigna" nell'elenco positivo regionale, di cui agli Allegati "A", "B" e "C", parti integranti e sostanziali della presente determinazione;
- di disporre la pubblicazione del presente provvedimento nel Bollettino Ufficiale della Regione Puglia;
- di disporre che il presente provvedimento, elaborato attraverso la piattaforma CIFRA2, composto da pagine tutte progressivamente numerate, firmato digitalmente e adottato in unico originale:

  - sarà pubblicato nella sezione provvedimenti amministrativi della sezione "Amministrazione Trasparente" sul sito istituzionale della Regione Puglia;

  - sarà pubblicato per 10 giorni lavorativi, ai sensi dell'art. 20 comma 3 del DPGR n. 22/2021, all'Albo regionale on line e sarà conservato nei sistemi informatici regionali CIFRA2.

Il presente Provvedimento è direttamente esecutivo.

Basato sulla proposta n. 155/DIR/2024/00188 dei sottoscrittori della proposta:

P.O. Qualificazioni delle Produzioni Agroalimentari
Luana Meleleo

Il Dirigente del Servizio Associazionismo Qualità e Mercati
Nicola Laricchia

Firmato digitalmente da:

Il Dirigente della Sezione Competitività delle Filiere Agroalimentari
Luigi Trotta

ALLEGATO A

Alla **Regione Puglia**
Dipartimento Agricoltura, Sviluppo rurale e ambientale
Sezione Competitività delle Filiere agroalimentari
Servizio Associazionismo Qualità e Mercati
assoqualita@pec.rupar.puglia.it

OGGETTO: DGR n. 577 del 06/05/2024. Richiesta di inserimento della menzione "vigna" nell'elenco positivo regionale di cui all' articolo 31, comma 10 della Legge n. 238 del 12 dicembre 2016. Richiedente produttore.

Il/la sottoscritto/a _____ C.F. _____

nato/a_____ prov. _____ il_____ residente in_____

prov. _____ CAP_____ via_____ n. _____PEC_____

email_____ telefono_____ in qualità di

☐ titolare

☐ rappresentante legale

dell'azienda _____ CUAA _____ sede legale _____

conduttore dei vigneti destinati alla produzione dei vini a DOP_____

CHIEDE

l'inserimento nell'elenco positivo regionale della menzione "vigna" così denominata:_____

con riferimento al:

☐TOPONIMO

☐NOME TRADIZIONALE

da utilizzare, ai sensi dell'articolo 31, comma 10, della Legge n. 238 del 12 dicembre 2016, nella presentazione e designazione della seguente **Denominazione di Origine Protetta**: _____

A tal fine, ai sensi degli articoli 46 e 76 del DPR n. 445/2000, consapevole delle conseguenze anche penali derivanti da rilascio di dichiarazioni mendaci, produzione o uso di atti falsi richiamate dall'articolo 76 del DPR

DICHIARA

- che i riferimenti catastali della menzione "vigna" seguita dal relativo toponimo, come desumibile dalla documentazione cartografica allegata, sono i seguenti:

Comune	Provincia	Sezione	Foglio	Particella/e	Superficie vitata (mq)

- che le particelle riportate sono regolarmente iscritte nello schedario vitivinicolo della Regione Puglia e regolarmente condotte dall'azienda richiedente l'iscrizione nell'elenco positivo regionale della menzione "vigna";
- di essere a conoscenza che la menzione vigna può essere utilizzata soltanto nella presentazione e designazione dei vini a Denominazione di Origine Protetta (DOP) ottenuti dalla superficie vitata che corrisponde al toponimo o al

ALLEGATO A

nome tradizionale, purché sia rivendicata nella denuncia annuale di produzione delle uve e a condizione che la vinificazione delle uve corrispondenti avvenga separatamente.

Allegati all'istanza:

- se menzione riferita al **toponimo**:
  1. stralcio di mappa catastale dalla quale si evinca l'esistenza e l'ubicazione del toponimo su Particelle o Fogli Catastali a seconda estensione, nelle scale di rappresentazione 1: 10.000, 1:4.000, 1:2.000 (file .pdf);
  2. geolocalizzazione area "vigna" del toponimo mediante file vettoriale shapefile nel Sistema di Riferimento regionale WGS84/ UTM zone 33 N- EPSG 32633 (file archivio .zip/.rar). Lo shapefile deve contenere i campi relativi alla denominazione menzione vigna al toponimo ed al CUAA interessati del soggetto richiedente, inoltre deve essere perimetrato seguendo i confini delle particelle interessate (per la perimetrazione ci si potrà avvalere del servizio WMS catastale dell'Agenzia delle Entrate);
  3. copia della cartografia storica supportata da dichiarazione del Comune che attesti e validi l'esistenza del toponimo (qualora non sia rinvenibile da cartografia ufficiale);
- se menzione riferita al **nome tradizionale**:
  1. documentazione attestante l'uso tradizionale e continuativo per 5 anni del nome (documentazione commerciale es. fatture, registri di cantina, documentazione promozionale, etichette, altro…specificare).

Altro (indicare la documentazione che si allega) _____

Data Firma [1]

Consenso al trattamento dei dati personali

Il/La sottoscritto/a autorizza il trattamento dei dati personali nel rispetto della vigente normativa sulla protezione dei dati personali e, in particolare, il Regolamento Europeo per la protezione dei dati personali 2016/679, il d.lgs. 30/06/2003 n. 196 e successive modifiche e integrazioni, come modificato da ultimo dal d.lgs. 10/08/2018 n. 101. Il/La sottoscritto/a, dichiara inoltre di essere informato/a, che i dati personali raccolti saranno trattati, anche con strumenti informatici, esclusivamente nell'ambito del procedimento per il quale la presente dichiarazione viene resa e di aver preso visione dell'Informativa per il trattamento dei dati personali allegata alla domanda.

[1] La domanda può essere sottoscritta con firma digitale o con firma autografa allegando la fotocopia di un documento di identità valido del dichiarante.

ALLEGATO B

Alla **Regione Puglia**
Dipartimento Agricoltura, Sviluppo rurale e ambientale
Sezione Competitività delle Filiere agroalimentari
Servizio Associazionismo Qualità e Mercati
assoqualita@pec.rupar.puglia.it

OGGETTO: DGR n. 577 del 06/05/2024. Richiesta di inserimento della menzione "vigna" nell'elenco positivo regionale di cui all' articolo 31, comma 10 della Legge n. 238 del 12 dicembre 2016. Richiedente Consorzio di tutela.

Il/la sottoscritto/a _____ C.F. _____ nato/a a _____ prov. _____ il _____ residente in _____ prov. _____ CAP_____ via_____ n. _____ in qualità di legale rappresentante del Consorzio di tutela _____, incaricato con DM _____a svolgere le funzioni di cui all'art. 41, commi 1 e 4, della Legge 12 dicembre 2016, n. 238, con sede in _____prov._____CAP_____via_____n.___tel___ _____email_____PEC_____

CHIEDE

l'inserimento nell'elenco positivo regionale delle menzioni "vigna", delle menzioni riportate in tabella 1, da utilizzare, ai sensi dell'articolo 31, comma 10, della Legge n. 238 del 12 dicembre 2016, nella presentazione e designazione della seguente **Denominazione di Origine Protetta**:_____

A tal fine, ai sensi degli articoli 46 e 76 del DPR n. 445/2000, consapevole delle conseguenze anche penali derivanti da rilascio di dichiarazioni mendaci, produzione o uso di atti falsi richiamate dall'articolo 76 del DPR

DICHIARA

- che le modalità di gestione delle richieste di inserimento della menzione "vigna" nell'elenco positivo regionale sono state approvate in sede di assemblea ordinaria o del consiglio di amministrazione;
- che le particelle riportate in tabella 1, di cui alle dichiarazioni dei produttori associati allegate alla presente istanza, sono regolarmente iscritte nello schedario vitivinicolo della Regione Puglia e regolarmente condotte dall'azienda richiedente l'iscrizione nell'elenco positivo regionale della menzione "vigna";
- di essere a conoscenza che la menzione vigna può essere utilizzata soltanto nella presentazione e designazione dei vini a Denominazione di Origine Protetta (DOP) ottenuti dalla superficie vitata che corrisponde al toponimo o al nome tradizionale, purché sia rivendicata nella denuncia annuale di produzione delle uve e a condizione che la vinificazione delle uve corrispondenti avvenga separatamente.

Allegati all'istanza:

1. *tabella 1*- elenco delle menzioni "vigna", con riferimento al relativo toponimo o nome tradizionale, da iscrivere in elenco;
2. deleghe alla presentazione della domanda di iscrizione della menzione "vigna" da parte dei soggetti viticoltori associati come da allegato C;
3. verbale assemblea ordinaria, o del consiglio di amministrazione, relativo all'approvazione delle modalità di gestione delle richieste di inserimento della menzione "vigna" nell'elenco positivo regionale;

ALLEGATO B

e in riferimento alle dichiarazioni dei soggetti viticoltori deleganti:

- se menzione riferita al **toponimo**:

4. stralcio di mappa catastale dalla quale si evinca l'esistenza e l'ubicazione del toponimo su Particelle o Fogli Catastali a seconda estensione, nelle scale di rappresentazione 1: 10.000, 1:4.000, 1:2.000 (file .pdf);
5. geolocalizzazione area "vigna" del toponimo mediante file vettoriale shapefile nel Sistema di Riferimento regionale WGS84/ UTM zone 33 N- EPSG 32633 (file archivio .zip/.rar). Lo shapefile deve contenere i campi relativi alla denominazione menzione vigna al toponimo ed al CUAA interessati del soggetto richiedente, inoltre deve essere perimetrato seguendo i confini delle particelle interessate (per la perimetrazione ci si potrà avvalere del servizio WMS catastale dell'Agenzia delle Entrate);
6. copia della cartografia storica supportata da dichiarazione del Comune che attesti e validi l'esistenza del toponimo (qualora non sia rinvenibile da cartografia ufficiale);

- se menzione riferita al **nome tradizionale**:

7. documentazione attestante l'uso tradizionale e continuativo per 5 anni del nome (documentazione commerciale es. fatture, registri di cantina, documentazione promozionale, etichette, altro…specificare).

Altro (indicare la documentazione che si allega) _____

Data Firma [1]

Consenso al trattamento dei dati personali

Il/La sottoscritto/a autorizza il trattamento dei dati personali nel rispetto della vigente normativa sulla protezione dei dati personali e, in particolare, il Regolamento Europeo per la protezione dei dati personali 2016/679, il d.lgs. 30/06/2003 n. 196 e successive modifiche e integrazioni, come modificato da ultimo dal d.lgs. 10/08/2018 n. 101. Il/La sottoscritto/a, dichiara inoltre di essere informato/a, che i dati personali raccolti saranno trattati, anche con strumenti informatici, esclusivamente nell'ambito del procedimento per il quale la presente dichiarazione viene resa e di aver preso visione dell'Informativa per il trattamento dei dati personali allegata alla domanda.

[1] La domanda può essere sottoscritta con firma digitale o con firma autografa allegando la fotocopia di un documento di identità valido del dichiarante.

ALLEGATO B - tabella 1

Dati conduttore												
	Ragione sociale											
	CUAA											
	Indirizzo											
	Comune											
	Provincia											
Superficie vitata (mq)												
Dati catastali vigna	Comune											
	Foglio											
	Particella/e											
Menzione vigna	Toponimo											
	Nome tradizionale											
Vino a Denominazione di Origine Protetta												

ALLEGATO C

Al **Consorzio di tutela …..**

Oggetto: DGR n. 577 del 06/05/2024. Richiesta di inserimento della menzione "vigna" nell'elenco positivo regionale ai sensi della L. 238/2016, art. 31, co.10. Conferimento delega a Consorzio di tutela.

Il sottoscritto/a_____ C.F. _____ nato/a a _____ prov. ____ il _____, residente in_____ CAP_____ prov._____ via _____ n.___ in qualità di socio, conduttore dei vigneti destinati alla produzione dei vini a DOP_____

DELEGA

il Consorzio di tutela _____, in persona del suo legale rappresentante, alla presentazione alla Regione Puglia della domanda di inserimento nell'elenco positivo regionale della menzione "vigna" così denominata: _____con riferimento al:

☐TOPONIMO
☐NOME TRADIZIONALE

da utilizzare, ai sensi dell'articolo 31, comma 10, della Legge n. 238 del 12 dicembre 2016, nella presentazione e designazione della seguente **Denominazione di Origine Protetta**: _____

A tal fine, ai sensi degli articoli 46 e 76 del DPR n. 445/2000, consapevole delle conseguenze anche penali derivanti da rilascio di dichiarazioni mendaci, produzione o uso di atti falsi richiamate dall'articolo 76 del DPR

DICHIARA

- che i riferimenti catastali della vigna oggetto della nuova iscrizione nell'elenco regionale delle menzioni "vigna" sono i seguenti:

Comune	Provincia	Foglio	Particella/e	Superficie vitata (mq)

- che le particelle riportate sono regolarmente iscritte nello schedario vitivinicolo della Regione Puglia e regolarmente condotte dall'azienda richiedente l'iscrizione nell'elenco positivo regionale della menzione "vigna";
- di essere a conoscenza che la menzione vigna può essere utilizzata soltanto nella presentazione e designazione dei vini a Denominazione di Origine Protetta (DOP) ottenuti dalla superficie vitata che corrisponde al toponimo o al nome tradizionale, purché sia rivendicata nella denuncia annuale di produzione delle uve e a condizione che la vinificazione delle uve corrispondenti avvenga separatamente.

Si allega:
documento d'identità del delegante

Luogo e data Firma

Consenso al trattamento dei dati personali
Il/La sottoscritto/a autorizza il trattamento dei dati personali nel rispetto della vigente normativa sulla protezione dei dati personali e, in particolare, il Regolamento Europeo per la protezione dei dati personali 2016/679, il d.lgs. 30/06/2003 n. 196 e successive modifiche e integrazioni, come modificato da ultimo dal d.lgs. 10/08/2018 n. 101. Il/La sottoscritto/a, dichiara inoltre di essere informato/a, che i dati personali raccolti saranno trattati, anche con strumenti informatici, esclusivamente nell'ambito del procedimento per il quale la presente dichiarazione viene resa e di aver preso visione dell'Informativa per il trattamento dei dati personali allegata alla domanda.

DETERMINAZIONE DEL DIRIGENTE SEZIONE FARMACI, DISPOSITIVI MEDICI E ASSISTENZA INTEGRATIVA 16 maggio 2024, n. 35

Concorso pubblico per titoli ed esami per la formazione di una graduatoria unica regionale per l'assegnazione di sedi farmaceutiche vacanti e/o di nuova istituzione per il privato esercizio nella Regione Puglia indetto con DGR n. 61 del 3.02.2009. Assegnazione della sede farmaceutica n. 6 del Comune di Rutigliano (BA).

IL DIRIGENTE DELLA STRUTTURA PROPONENTE

Il DIRIGENTE della SEZIONE FARMACI, DISPOSITIVI MEDICI E ASSISTENZA INTEGRATIVA

VISTA la legge regionale 4 febbraio 1997, n. 7 e ss.mm.ii.;
VISTO il d. lgs. 30 marzo 2001, n. 165 e ss.mm.ii;
VISTI il D. Lgs 196/03 "Codice in materia di protezione dei dati personali" in merito ai Principi applicabili ai trattamenti effettuati dai soggetti pubblici e il Regolamento (UE) 2016/679 del Parlamento Europeo e del Consiglio;
RICHIAMATO il DPGR n. 443 del 31 luglio 2015 pubblicato sul BURP n. 109 del 3 agosto 2015, che approva l'Atto di Alta organizzazione connesso alla adozione del modello organizzativo denominato "Modello Ambidestro per l'Innovazione della macchina Amministrativa regionale- MAIA;
VISTA la deliberazione di Giunta regionale n. 1974 del 7.12.2020;
VISTO il decreto del Presidente della Giunta regionale n. 22 del 22.01.2021;
VISTA la deliberazione di Giunta regionale n. 1289 del 28.07.2021;
VISTA la deliberazione di Giunta regionale n. 1576 del 30.09.2021;
VISTA la deliberazione di Giunta regionale n. 1734 del 28/10/2021;
VISTO l'art. 32 della legge n. 69/2009, che prevede l'obbligo di sostituire la pubblicazione tradizionale all'Albo ufficiale con la pubblicazione di documenti digitali sui siti informatici;
VISTA la deliberazione di Giunta regionale 15 settembre 2021, n. 1466 recante l'approvazione della Strategia regionale per la parità di genere, denominata "Agenda di Genere";
VISTA la deliberazione di Giunta regionale del 3/7/2023, n. 938 recante "D.G.R. n. 302/2022 Valutazione di impatto di genere. Sistema di gestione e di monitoraggio. Revisione degli allegati".

Sulla base dell'istruttoria espletata dalla Sezione Farmaci, Dispositivi Medici e Assistenza Integrativa, di seguito riportata

Premesso che:

- con deliberazione di Giunta regionale n. 61 del 3.02.2009, pubblicata sul BURP n. 25 del 12.02.2009 e sulla Gazzetta Ufficiale della Repubblica Italiana n. 14 del 20.02.2009 – 4^ serie speciale, conformemente a quanto previsto dall'art. 48, co. 29, della l. 24.11.2003, n. 326 e dall'art. 3, co. 43, della L.R. Puglia n. 40 del 31.12.2007, è stato indetto pubblico concorso ordinario per la formazione di una graduatoria unica regionale per l'assegnazione di sedi farmaceutiche vacanti e/o di nuova istituzione per il privato esercizio nella Regione Puglia;
- con determinazione dirigenziale n. 261 del 5.07.2011, pubblicata sul BURP n. 107 del 7.07.2011, è stata approvata la graduatoria definitiva dei candidati risultati idonei al concorso in parola;
- con deliberazione di Giunta regionale n. 1345 del 5.06.2015, la Regione ha autorizzato l'utilizzo della graduatoria di cui alla D.D. 261/2011 (in scadenza al 7.07.2015) al fine di procedere all'assegnazione delle nuove sedi *"… da istituirsi con successivo provvedimento giuntale sulla base dei dati Istat di popolazione residente al 2014 e al termine del procedimento amministrativo in itinere …"*;
- con successivi atti giuntali la Regione Puglia, sulla base del numero di abitanti residenti aggiornato al 31.12.2014, ha istituito le seguenti sedi farmaceutiche:
    - 60^ e la 61^ sede a quorum pieno nel Comune di Taranto (D.G.R. n. 1847 del 19.10.2015);

- 98^ sede a quorum pieno e 99^ sede a quorum parziale nel Comune di Bari (D.G.R. n. 139 del 23.02.2016);
- 17^ sede a quorum pieno nel Comune di Trani (D.G.R. n. 1845 del 19.10.2015);
- 6^ sede a quorum parziale nel Comune di Rutigliano (D.G.R. n. 1846 del 19.10.2015).

Viste:

- la sentenza del TAR di Bari, sezione seconda, n. 441/2021 che ha disposto che *"… la DGR n. 1345 del 5.06.2015, adottata proprio in vista dell'approssimarsi di siffatto termine di scadenza, ne ha autorizzato l'utilizzo al solo fine di procedere all'assegnazione delle nuove sedi da istituire con successivo provvedimento giuntale sulla base dei dati ISTAT di popolazione residente al 2014 al termine del procedimento in itinere …"*;
- la sentenza di cui sopra, che ha limitato l'efficacia della DGR 1345 del 5.06.2015 alle sedi farmaceutiche di Bari, Trani e Rutigliano, istituite, rispettivamente, con D.G.R. n. 139 del 23.02.2016, D.G.R. n. 1845 del 19.10.2015, e D.G.R. n. 1846 del 19.10.2015, e ha escluso dalla procedura di interpello e successiva assegnazione le due sedi farmaceutiche di Taranto.
- la determinazione dirigenziale n. 77 de 6.09.2022, pubblicata sul BURP n. 106 del 29.09.2022, con cui è stato approvato l'atto ricognitivo delle nuove sedi farmaceutiche istituite sulla base dei dati ISTAT di popolazione residente al 2014, che non siano state *medio tempore* soppresse, ovvero:
  - 6^ sede farmaceutica nel Comune di Rutigliano, istituita con D.G.R. n. 1846 del 19.10.2015 *(delimitazioni: strada contrada S. Lorenzo, via Campania, via Magna Grecia fino a via Noicattaro, via Cellamare fino all'agro)*;
  - 17^ sede farmaceutica nel Comune di Trani, istituita con D.G.R. n. 1845 del 19.10.2015 *(delimitazioni: dall'agro fino a via S. Lucia, via S. Lucia fino a Strada Statale 16, Strada Statale 16 fino a viale Germania, viale Germania fino a viale Grecia, viale Grecia fino a via Portogallo, via Portogallo fino a via Gran Bretagna, via Gran Bretagna fino a via Salvemini, via Salvemini fino a strada vicinale Monachelle, strada vicinale Monachelle fino all'agro)*.
- la determinazione dirigenziale n. 77 de 6.09.2022 che, oltre ad approvare l'atto di ricognizione di cui sopra, ha indetto la procedura di interpello dei candidati risultati idonei al *"Bando concorso pubblico per titoli ed esami per la formazione di una graduatoria unica regionale per l'assegnazione di sedi farmaceutiche vacanti e/o di nuova istituzione per il privato esercizio nella Regione Puglia"*, indetto con DGR n. 61 del 3.02.2009, e ai quali non sia già stata assegnata una delle farmacie messe a concorso ai sensi del comma 2 dell'art. 2 della legge 28 ottobre 1999, n. 389;
- la Legge Regionale n. 10/2013, come modificata dalla L.R. 16/2024.

Considerato che:

- entro i termini previsti dalla determinazione dirigenziale n. 77 del 6.09.2022, sono pervenute al Dipartimento Promozione della Salute e del Benessere Animale, Sezione Farmaci, Dispositivi Medici e Assistenza integrativa (c/o via Gentile n. 52, 70126 Bari), tramite pec o raccomandata A/R, n. 43 istanze di assegnazione con indicazione dell'ordine di preferenza delle sedi disponibili;
- con determinazione dirigenziale n. 32 del 23.03.2023 la sede farmaceutica n. 17 del Comune di Trani (BT) è stata assegnata alla dott.ssa **...omissis...**;
- con determinazione dirigenziale n. 88 del 17.11.2022 la sede farmaceutica n. 6 del Comune di Rutigliano (BA) è stata assegnata al dott. **...omissis...**;
- con determinazione dirigenziale n. 24 del 13.03.2023 è stata dichiarata la decadenza dall'assegnazione della sede farmaceutica n. 6 del Comune di Rutigliano (BA) e la conseguente esclusione del dott. **...omissis...** dalla graduatoria concorsuale pubblicata sul BURP n. 107 del 7.07.2011;
- con il medesimo provvedimento di cui al punto precedente, al dottor **...omissis...** è stata pertanto

revocata, ai sensi di quanto previsto dalle D.D. n. 61 del 03/02/2009 e D.D. n. 77 del 06.09.2022, l'assegnazione della sede farmaceutica n. 6 del Comune di Rutigliano (BA), concessa con D.D. n. 88 del 17/11/2022;

- con determinazione dirigenziale n. 39 del 19.04.2023 la sede farmaceutica n. 6 del Comune di Rutigliano (BA) è stata quindi assegnata alla dott.ssa **...omissis...**, utilmente posta nella graduatoria degli idonei, pubblicata sul BURP n. 107 del 7.07.2011, al n. **...omissis...**;
- con determinazione dirigenziale n. 80 del 19.10.2023 il termine assegnato con D.D. n. 39 del 19.04.2023 per l'apertura della sede farmaceutica n. 6 del Comune di Rutigliano (BA) è stato prorogato di ulteriori 6 mesi (ovvero fino al 19/04/2024);
- con determinazione dirigenziale n. 32 del 6.05.2024 è stata dichiarata la decadenza dall'assegnazione della sede farmaceutica n. 6 del Comune di Rutigliano (BA) e la conseguente esclusione della dott.ssa **...omissis...** dalla graduatoria concorsuale pubblicata sul BURP n. 107 del 7.07.2011;
- con il medesimo provvedimento di cui al punto precedente, alla dott.ssa **...omissis...** è stata pertanto revocata, ai sensi di quanto previsto dalle D.D. n. 61 del 03/02/2009 e D.D. n. 77 del 06.09.2022, l'assegnazione della sede farmaceutica n. 6 del Comune di Rutigliano (BA), concessa con D.D. n. n. 39 del 19.04.2023;
- il successivo dei 43 candidati istanti, al quale non sia stata già assegnata una delle farmacie messe a concorso ai sensi del comma 2 dell'art. 2 della legge 28 ottobre 1999, n. 389, è risultata la dott.ssa **...omissis...**, nata a **...omissis...** (**...omissis...**) il **...omissis...** residente a **...omissis...** (**...omissis...**) C.F. **...omissis...**, utilmente posta nella graduatoria degli idonei, pubblicata sul BURP n. 107 del 7.07.2011, alla posizione n. **...omissis...**;
- dai controlli previsti dall'art. 12 del bando di cui alla DGR n. 61 del 3.02.2009, effettuati dalla scrivente Sezione a mezzo di visura camerale, non sono emersi profili di incompatibilità di cui all'articolo 12, comma 4, della legge n. 475/1968 e all'articolo 112, comma 3, del R.D. 27 luglio 1934, n. 1265.

Preso atto che:

- nell'ambito dello scorrimento della graduatoria degli idonei, la dott.ssa **...omissis...**, nata a **...omissis.....omissis...** (**...omissis...**) il **...omissis...** residente a **...omissis...**(**...omissis...**) C.F. **...omissis...**, utilmente posta nella graduatoria degli idonei, pubblicata sul BURP n. 107 del 7.07.2011, alla posizione n. **...omissis...**, con nota pec acquisita al prot. della Sezione FDA con il n. 197/2985 del 4.10.2022, ha opzionato, in prima istanza, la sede farmaceutica n. 17 del Comune di Trani (già assegnata a favore di altro candidato con D.D. 32 del 23.03.2023) e, quale seconda scelta, la sede farmaceutica n. 6 del Comune di Rutigliano (BA).

Ritenuto:

- di dover provvedere all'assegnazione della sede farmaceutica n. 6 del Comune di Rutigliano (BA) messa a concorso nell'ambito dell'interpello di cui alla citata D.D. n. 77 del 6.09.2022 a favore della dott.ssa **...omissis...**.

Verifica ai sensi del d.lgs. 196/03 e ss.mm.ii. e del Reg. UE/ Garanzie alla riservatezza

La pubblicazione dell'atto all'albo, salve le garanzie previste dalla legge 241/90 in tema di accesso ai documenti amministrativi, avviene nel rispetto della tutela alla riservatezza dei cittadini, secondo quanto disposto dalla normativa nazionale e comunitaria in materia di protezione dei dati personali, nonché dal vigente regolamento regionale n. 5/2006 per il trattamento dei dati sensibili e giudiziari.

Ai fini della pubblicità legale, l'atto destinato alla pubblicazione è redatto in modo da evitare la diffusione di dati personali identificativi non necessari ovvero il riferimento a dati sensibili; qualora tali dati fossero indispensabili per l'adozione dell'atto, essi sono trasferiti in documenti separati, esplicitamente richiamati.

DETERMINA

Di prendere atto di quanto espresso in narrativa, che costituisce parte integrante e sostanziale del presente atto e che qui si intende integralmente riportato.

Di **assegnare,** per le motivazioni richiamate in narrativa che qui si intendono integralmente riportate, la sede farmaceutica n. 6 del Comune di Rutigliano (BA) alla dott.ssa **...omissis...**, nata a **...omissis...** (**...omissis...**) il **...omissis...** residente a **...omissis...**(**...omissis...**) C.F. **...omissis...**, utilmente posta nella graduatoria degli idonei, pubblicata sul BURP n. 107 del 7.07.2011, alla posizione n. **...omissis...**.
Di **stabilire** che la dott.ssa **...omissis...**, assegnataria della sede farmaceutica sopra specificata, dovrà trasmettere alla pec farmaceutica.regione@pec.rupar.puglia.it entro il termine perentorio di giorni trenta dalla data di notifica del presente provvedimento, a pena di decadenza, dichiarazione d'accettazione della sede assegnata con indicazione degli estremi dei locali dove sarà aperto l'esercizio che dovrà essere posto nell'ambito territoriale della sede previsto dalla pianta organica comunale vigente e a distanza legale dalle altre farmacie o, in alternativa, dichiarazione di rinuncia della sede assegnata. Ai fini della verifica circa la tempestività della richiesta di assegnazione fa fede la data di ricevuta di accettazione della pec.
Di **stabilire** che la dott.ssa **...omissis...**, assegnataria della sede farmaceutica sopra specificata, dovrà entro il termine perentorio di giorni trenta dalla data di notifica del presente provvedimento, a pena di decadenza, effettuare il versamento della tassa di concessione regionale e trasmettere copia dello stesso alla pec farmaceutica.regione@pec.rupar.puglia.it;
Di **stabilire** che l'assegnataria, in caso di accettazione della sede farmaceutica, ai sensi dell'art. 1 della legge regionale n. 10 del 2013, dovrà aprire la farmacia entro il termine massimo di sei mesi dalla notifica del presente provvedimento, pena la decadenza dall'assegnazione stessa.
Di **stabilire** che il rilascio dell'autorizzazione all'apertura e all'esercizio della farmacia da parte del Comune competente sarà subordinato all'osservanza delle disposizioni contenute nel R.D. 27.07.1934 n. 1265 e ss.mm. ii. (T.U.LL.SS.);
Di **pubblicare** il presente provvedimento sul BURP, sul portale istituzionale della Regione Puglia all'indirizzo www.regione.puglia.it alla voce "Bandi e Concorsi" e all'Albo Pretorio della Regione Puglia;
Di **trasmettere** il presente provvedimento, per quanto di competenza, alla dott.ssa **...omissis...**, al Sindaco del Comune di Rutigliano, al Direttore Generale dell'ASL BA, alla Federazione degli Ordini dei farmacisti Italiani (F.O.F.I), agli Ordini dei Farmacisti delle Province pugliesi e al Ministero della Salute, Direzione Generale della Digitalizzazione, del Sistema Informativo Sanitario e della Statistica (DGSISS), Ufficio 4.
Di **trasmettere** copia conforme all'originale alla Segreteria della Giunta Regionale e agli Assessorati di tutte le Regioni e delle Province Autonome di Trento e Bolzano.

Il presente Provvedimento è direttamente esecutivo.

Firmato digitalmente da:

P.O. Assistenza Farmaceutica Convenzionata
Giuseppe Labbruzzo

P.O. Attività Amministrativa Farmaceutica
Natalino Claudio Patanè

Il Dirigente della Sezione Farmaci, Dispositivi Medici ed Assistenza Integrativa
Paolo Stella

DETERMINAZIONE DEL DIRIGENTE SEZIONE FARMACI, DISPOSITIVI MEDICI E ASSISTENZA INTEGRATIVA 20 maggio 2024, n. 36

Rinnovo autorizzativo all'apertura dei dispensari farmaceutici stagionali nei comuni di pertinenza della ASL Lecce, ai sensi della L. 362/91, art. 6. Stagione estiva 2024.

IL DIRIGENTE DELLA STRUTTURA PROPONENTE

Il DIRIGENTE della SEZIONE FARMACI, DISPOSITIVI MEDICI E ASSISTENZA INTEGRATIVA

VISTO il d. lgs. 30 marzo 2001, n. 165 e ss.mm.ii.;
VISTA la legge regionale 4 febbraio 1997, n. 7 e ss.mm.ii.;
VISTA la deliberazione di Giunta regionale n. 1974 del 7.12.2020;
VISTO il decreto del Presidente della Giunta regionale n. 22 del 22.01.2021;
VISTA la deliberazione di Giunta regionale n. 1289 del 28.07.2021;
VISTA la deliberazione di Giunta regionale n. 1576 del 30.09.2021;
VISTA la deliberazione di Giunta regionale n. 1734 del 28/10/2021;
VISTO l'art. 32 della legge n. 69/2009, che prevede l'obbligo di sostituire la pubblicazione tradizionale all'Albo ufficiale con la pubblicazione di documenti digitali sui siti informatici;
VISTO il d lgs. 196/2003 "Codice in materia di protezione dei dati personali" e ss.mm.ii. e il Regolamento UE 2016/679.
VISTA la deliberazione di Giunta regionale 15 settembre 2021, n. 1466 recante l'approvazione della Strategia regionale per la parità di genere, denominata "Agenda di Genere";
VISTA la deliberazione di Giunta regionale del 3/7/2023, n. 938 recante "D.G.R. n. 302/2022 Valutazione di impatto di genere. Sistema di gestione e di monitoraggio. Revisione degli allegati".
Sulla base dell'istruttoria espletata dalla Sezione Farmaci, Dispositivi Medici e Assistenza Integrativa, di seguito riportata
Premesso che:

- l'art. 6 comma 3 della L. 362 dell'8.11.91, prevede che nelle stazioni di soggiorno, cura e turismo e nelle località climatiche, balneari o termali o comunque d'interesse turistico con popolazione inferiore ai 12.500 abitanti, le Regioni possono autorizzare, in aggiunta alle farmacie esistenti, l'apertura stagionale di dispensari farmaceutici, tenendo conto della media giornaliera delle presenze annuali rilevate dalle Agenzie Regionali per il Turismo.
- Con deliberazione della Giunta Regionale n. 547 del 18.5.1999, pubblicata sul BURP n. 59 del 7.6.1999, sono stati emanati i criteri di massima necessari per consentire l'apertura dei suddetti dispensari stagionali, con la precisazione che, in caso di prima autorizzazione è necessario acquisire oltre al parere delle Agenzie Regionali per il Turismo, la deliberazione di Giunta Municipale del Comune richiedente, mentre nei casi di rinnovo autorizzativo, è sufficiente la richiesta sindacale accompagnata comunque dal parere della Agenzia Regionale per il Turismo competente per territorio.
- Con nota prot. n. 53330 del 31.01.24, la scrivente Sezione ha indicato a tutti gli enti interessati le procedure previste dalla normativa vigente in materia circa il rilascio delle autorizzazioni per l'apertura dei dispensari stagionali sia per quelli di nuova istituzione e sia per quelli da rinnovare, precisando le modalità di affidamento dei presidi stagionali da parte dei Sindaci.

La ASL Lecce ha trasmesso con nota protocollo n. 97305 del 29.04.2024, acquisita al protocollo n. 216309 del 7.05.2024 della scrivente Sezione, integrata con nota prot. 237254 del 20.05.2024, le comunicazioni dell'Agenzia Regionale del Turismo della provincia di Lecce, con le quali vengono comunicate le medie giornaliere delle presenze nelle località turistiche, nonché la documentazione con la quale i Sindaci dei Comuni di Lecce, Melendugno, Morciano di Leuca, Nardò, Porto Cesareo, Racale, Salve, Santa Cesarea Terme, Taviano,

Trepuzzi e Ugento, richiedono il rinnovo autorizzativo per l'apertura dei dispensari farmaceutici stagionali nelle località di propria pertinenza di seguito specificate:

- LECCE località San Cataldo
- LECCE località Torre Chianca
- MELENDUGNO località Torre dell'Orso
- MORCIANO DI LEUCA località Torre Vado
- NARDO' località S. Isidoro
- PORTO CESAREO località Torre Lapillo
- RACALE località Torre Suda
- SALVE località Torre Pali
- SANTA CESAREA TERME località S. Cesarea
- TAVIANO località Marina di Mancaversa
- TREPUZZI località Casalabate
- UGENTO località Lido Marini
- UGENTO località Torre Mozza

L'affidamento di detti dispensari dovrà essere effettuato secondo quanto stabilito dalla legge 362/91 e s.m.i., anche alla luce di quanto disposto dalla Sentenza del Consiglio di Stato n. 1754/06.
I citati dispensari farmaceutici stagionali saranno sottoposti a verifica ispettiva da parte della ASL Lecce, territorialmente competente che trasmetterà copia del relativo verbale di ispezione alla Sezione Farmaci, Dispositivi Medici e Assistenza Integrativa della Regione Puglia.
Si propone pertanto di:

- **rinnovare** l'autorizzazione all'apertura stagionale dei dispensari farmaceutici nelle località turistiche sopra elencate in Tab. 1, comprese nel territorio della ASL Lecce, dal 15 giugno al 15 settembre 2024;
- **autorizzare,** in via del tutto eccezionale in considerazione della rilevante presenza di utenti che usufruiscono delle prestazioni termali, come rilevato dalla D.G.C. n.77/15 del Comune di Santa Cesarea Terme, l'apertura stagionale del dispensario estivo in detto comune dal 1 giugno al 31 ottobre 2024;
- **dare mandato** alla ASL Lecce di effettuare le opportune visite ispettive al fine di verificare la rispondenza dei suddetti esercizi stagionali ai requisiti igienico- sanitario e funzionali, e di trasmettere alla Sezione Farmaci, Dispositivi Medici e Assistenza Integrativa copia del relativo verbale d'ispezione;
- **dare mandato** alla ASL Lecce di notificare il presente provvedimento ai Sindaci dei comuni interessati;
- **dare atto che** l'affidamento della gestione dei dispensari farmaceutici stagionali nelle località di cui sopra sarà effettuato da parte dei Sindaci dei comuni interessati secondo la normativa vigente richiamata in narrativa.

Verifica ai sensi del d.lgs. 196/03 e ss.mm.ii. e del Reg. UE/- Garanzie alla riservatezza

La pubblicazione dell'atto all'albo, salve le garanzie previste dalla legge 241/90 in tema di accesso ai documenti amministrativi, avviene nel rispetto della tutela alla riservatezza dei cittadini, secondo quanto disposto dalla normativa nazionale e comunitaria in materia di protezione dei dati personali, nonché dal vigente regolamento regionale n. 5/2006 per il trattamento dei dati sensibili e giudiziari.
Ai fini della pubblicità legale, l'atto destinato alla pubblicazione è redatto in modo da evitare la diffusione di dati personali identificativi non necessari ovvero il riferimento a dati sensibili; qualora tali dati fossero indispensabili per l'adozione dell'atto, essi sono trasferiti in documenti separati, esplicitamente richiamati.
Il presente atto non è sottoposto a valutazione di impatto di genere in quanto "a contenuto specifico" come previsto dalla D.G.R. n. 938 del 03.07.2023.

ADEMPIMENTI CONTABILI AI SENSI del d. lgs. 118/2011 e ss.mm.ii.

Si dichiara che il presente provvedimento non comporta alcun mutamento qualitativo e quantitativo di

entrata o di spesa né a carico del bilancio regionale né a carico degli Enti per i cui debiti i creditori potrebbero rivalersi sulla Regione e che è escluso ogni ulteriore onere aggiuntivo rispetto a quelli già autorizzati a valere sullo stanziamento previsto dal bilancio regionale.

- Sulla base delle risultanze istruttorie come innanzi illustrate che ritiene di condividere.
- Vista la sottoscrizione posta in calce al presente provvedimento.
- Ritenuto di dover provvedere in merito.

DETERMINA

Di prendere atto di quanto espresso in narrativa, che costituisce parte integrante e sostanziale del presente atto e che qui si intende integralmente riportato.

1. Di **approvare** quanto espresso in narrativa che qui si intende integralmente riportato.
2. Di **rinnovare** per l'anno 2024, ai sensi dell'art. 6 della legge 362/91 e s.m.i. ed in applicazione della deliberazione di Giunta Regionale n. 547 del 18.5.99, pubblicata sul BURP n. 59 del 7.6.1999, l'autorizzazione all'apertura stagionale dei dispensari farmaceutici nelle località turistiche comprese nel territorio della ASL Lecce sopra elencate, dal 15 giugno al 15 settembre 2024.
3. Di **autorizzare**, in via del tutto eccezionale in considerazione della rilevante presenza di utenti che usufruiscono delle prestazioni termali, come rilevato dalla D.G.C. n.77/15 del Comune di Santa Cesarea Terme, l'apertura stagionale del dispensario estivo in detto comune dal 1 giugno al 31 ottobre 2024.
4. Di **dare mandato** alla ASL Lecce di effettuare le opportune visite ispettive al fine di verificare la rispondenza dei suddetti esercizi stagionali ai requisiti igienico-sanitario e funzionali, con l'obbligo di trasmettere alla Sezione Farmaci, Dispositivi Medici e Assistenza Integrativa copia del relativo verbale d'ispezione.
5. Di **dare atto che** l'affidamento della gestione dei dispensari farmaceutici stagionali nelle località di cui sopra sarà effettuato da parte dei Sindaci dei comuni interessati secondo la normativa vigente richiamata in narrativa.
6. Di **disporre** la pubblicazione della presente determinazione sul BURP.
7. Di **disporre** che il presente provvedimento sia notificato per il tramite della ASL Lecce ai Sindaci dei comuni interessati.

Il presente provvedimento:

a. sarà pubblicato all'albo telematico della Regione Puglia ai fini della pubblicità legale;
b. sarà pubblicato nel Bollettino Ufficiale della Regione Puglia;
c. sarà trasmesso in copia conforme all'originale alla Segreteria della Giunta Regionale;
d. sarà disponibile nel sito ufficiale della Regione Puglia www.regione.puglia.it;
e. il presente atto, composto da n. 5 facciate, è adottato in un unico originale;
f. sarà notificato alla ASL LE e, per il tramite della stessa, ai Comuni di Lecce, Melendugno, Morciano di Leuca, Nardò, Porto Cesareo, Racale, Salve, Santa Cesarea Terme, Taviano, Trepuzzi e Ugento.

Il presente Provvedimento è direttamente esecutivo.

Firmato digitalmente da:
P.O. Attività Amministrativa Farmaceutica
Natalino Claudio Patanè

Il Dirigente della Sezione Farmaci, Dispositivi Medici ed Assistenza Integrativa
Paolo Stella

DETERMINAZIONE DEL DIRIGENTE SEZIONE INCLUSIONE SOCIALE ATTIVA 16 maggio 2024, n. 426

Legge regionale 30 settembre 2004, N.15 e s.m.i. - Regolamento regionale 29 gennaio 2008, N.1 e s.m.i. - Albo dei Direttori Generali delle Aziende Pubbliche di Servizi alla Persona (ASP) - Pubblicazione Albo Aggiornato.

IL DIRIGENTE DELLA STRUTTURA PROPONENTE

LA DIRIGENTE DELLA SEZIONE

- Visti gli articoli 4 e 5 della L.R. n. 7/1997.
- Vista la Deliberazione G.R. n. 3261 del 28/7/1998.
- Visti gli artt. 4 e 16 del D. Lgs. 165/2001.
- Visto l'art. 32 della legge 18 giugno 2009, n. 69, che prevede l'obbligo di sostituire la pubblicazione tradizionale all'Albo ufficiale con la pubblicazione di documenti digitali sui siti informatici.
- Visto l'art. 18 del D. Lgs 196/03 "Codice in materia di protezione dei dati personali" in merito ai Principi applicabili ai trattamenti effettuati dai soggetti pubblici.
- Visti gli artt. 20 e 21 del Codice dell'Amministrazione Digitale (CAD), di cui al D.L.gs n. 82/2005, come modificato dal D. Lgs 13 dicembre 2017 n. 217.
- Visto il D.Lgs n. 118/2011 e ss.mm.ii..
- Vista Legge regionale n. 37 del 29/12/2023 "Disposizioni per la formazione del Bilancio di previsione 2024 e Bilancio pluriennale 2024-2026 della Regione Puglia (legge di stabilità regionale 2023)".
- Vista la L.R. n. 38 del 29.12.2023 recante: "Bilancio di Previsione della Regione Puglia per l'esercizio finanziario 2024 e Bilancio Pluriennale 2024-2026.
- Vista la Deliberazione di Giunta regionale n. 18 del 22/01/2024 recante: "Bilancio di previsione per l'esercizio finanziario 2024 e pluriennale 2024-2026. Articolo 39, comma 10, del decreto legislativo 23 giugno 2011, n. 118. Documento tecnico di accompagnamento e Bilancio Finanziario Gestionale. Approvazione."
- Vista la D.G.R. 15 settembre 2021, n. 1466 recante l'approvazione della Strategia regionale per la parità di genere, denominata "Agenda di Genere".
- Vista la D.G.R. del 03/07/2023 n. 938 del Registro delle Deliberazioni recante D.G.R. n. 302/2022 "Valutazione di impatto di genere. Sistema di gestione e di monitoraggio". Revisione degli allegati.
- Richiamata la Deliberazione G.R. 7 dicembre 2020, n. 1974 pubblicata sul BURP n. 14 del 26-1-2021 che approva l'Atto di Alta Organizzazione, Modello Organizzativo "MAIA 2.0".
- Richiamato il DPGR del 22 gennaio 2021, n. 22, pubblicato sul BURP n. 15 del 28-1-2021, che adotta l'Atto di Alta Organizzazione. Modello Organizzativo "MAIA 2.0".
- Richiamato l'A.D. n. 013/DIR/2021/00028 avente ad oggetto: "ricollocazione servizi afferenti le nuove Sezioni della Giunta regionale in attuazione della DGR 1576 del 30/09/2021".
- Richiamato l'Atto dirigenziale n. 8 del 03 marzo 2021 con cui il Direttore del Dipartimento Risorse umane, finanziarie e strumentali, Personale e organizzazione, ha conferito l'incarico di Direzione del Servizio Inclusione sociale Attiva, Accessibilità dei Servizi Sociali e Contrasto alla Povertà della Sezione Inclusione sociale attiva alla Dott.ssa Caterina Binetti, successivamente prorogato senza soluzione di continuità fino al conferimento definitivo.
- Richiamato l'Atto Dirigenziale n. 1 del 16.02.2022 avente ad oggetto "Rimodulazione dei Servizi afferenti la Segreteria Generale della Presidenza, il Dipartimento Bilancio, Affari generali e infrastrutture, il Dipartimento Sviluppo economico, Il Dipartimento Turismo, economia della cultura e valorizzazione del territorio, Il Dipartimento Agricoltura, Sviluppo rurale ed ambientale, il Dipartimento Welfare".
- Richiamata la Deliberazione G.R. n. 1998 del 29/12/2022, con la quale sono state attribuite funzioni di direzione della Sezione Inclusione Sociale Attiva alla Dott.ssa Caterina Binetti.
- Richiamata la DGR n. 580 del 28 aprile 2023 avente ad oggetto: "Comando presso la Regione Puglia – Dipartimento Welfare - Sezione Inclusione sociale attiva - Servizio Inclusione Sociale Attiva, Accessibilità

dei servizi sociali e contrasto alle povertà e ASP, del Dott. Emanuele Attilio Pepe, dirigente dell'Azienda Sanitaria Locale di Foggia".

- Richiamata l'A.D. n. 13 del 02/05/2023 con la quale è stato conferito al Dott. Emanuele Attilio Pepe, in posizione di comando, l'incarico di Direzione presso il Servizio Inclusione Sociale Attiva, Accessibilità dei Servizi Sociali e Contrasto alle Povertà e ASP, prorogato con D.G.R. n. 565 del 30/04/2024 e A.D. n. 12 del 13/05/2024.

Sulla base dell'istruttoria espletata dal Dirigente del Servizio Inclusione Sociale Attiva, Accessibilità dei Servizi Sociali e Contrasto alle Povertà e ASP, dalla quale emerge quanto segue.

PREMESSO CHE:

- La legge regionale 30 settembre 2004, n.15 e s.m.i., recante "*Riforma delle Istituzioni pubbliche di assistenza e beneficienza (IPAB) e disciplina delle aziende pubbliche dei servizi alla persona",* con il suo Regolamento attuativo, n. 1 del 29 gennaio 2008, ha avviato il processo di trasformazione delle Istituzioni Pubbliche di Assistenza e Beneficienza (I.P.A.B);
- L'art. 31 della predetta Legge Regionale dispone l'istituzione presso il Settore Servizio Sociali della Regione dell'Albo regionale dei Direttori generali delle Aziende pubbliche di Servizi alla Persona (A.S.P), rinviando al Regolamento di Attuazione la definizione delle modalità per la costituzione dell'Albo, i requisiti, i criteri e i modi per l'iscrizione;
- L'art. 20 del Regolamento di Attuazione n.1/2008 e s.m.i. ha stabilito che la Giunta Regionale, su proposta dell'Assessore al ramo, istituisce, presso il Settore Sistema Integrato dei Servizi Sociali, l'Albo Regionale dei Direttori Generali delle Aziende Pubbliche di Servizi alla persona (ASP) di durata triennale;
- Con Determina Dirigenziale n. 1227 del 29.12.2022, rettificata successivamente con A.D n. 10 del 17 gennaio 2023 e da ultimo con Atto Dirigenziale n. 27 marzo 2023, veniva approvato il nuovo albo dei Direttori generali delle A.S.P., unitamente alla pubblicazione del relativo elenco;
- Il richiamato art. 20 del Regolamento di Attuazione n.1/2008 e s.m.i., ha previsto, altresì, l'aggiornamento annuale dell'Albo Regionale dei Direttori Generali delle Aziende Pubbliche di Servizi alla persona (ASP) a seguito di avviso da pubblicarsi entro il 31 dicembre del terzo anno di vigenza.

CONSIDERATO CHE:

- con A.D. n. 56 del 01.02.2024, pubblicato sul Bollettino Ufficiale della Regione Puglia n. 12 del 08.02.2024, è stato indetto Avviso pubblico per l'aggiornamento del vigente Albo regionale degli idonei alla nomina di Direttore generale delle Aziende Pubbliche Di Servizi Alla Persona (A.s.p.);
- con A.D n. 00300 del 11/04/2024 è stata nominata la Commissione esaminatrice per la valutazione delle istanze pervenute;
- il Dirigente del Servizio Inclusione sociale attiva, accessibilità dei Servizi sociali e contrasto alle povertà e ASP, nella sua qualità di RUP, ha comunicato l'elenco dei partecipanti alla procedura *de qua* con nota trasmessa a mezzo e-mail del 02/05/2024.

ACCERTATO CHE:

- La Commissione ha rilevato che le istanze, pervenute entro 60 giorni dalla pubblicazione dell'Avviso nel Bollettino Ufficiale della Regione Puglia, attengono sia a n. 34 nuove candidature, che a n. 20 soggetti già iscritti nell'Albo Regionale dei Direttori delle Aziende Pubbliche di Servizi alla Persona;
- la Commissione, ai sensi dell'art. 3 "Accertamento dei requisiti" dell'Avviso in oggetto ha, quindi, esaminato le istanze per le candidature finalizzate all'iscrizione nell'Albo Regionale dei Direttori di Aziende Pubbliche di Servizi alla Persona (Allegato "B" approvato con A.D. 56 del 01/02/2024), secondo l'ordine riportato nella predetta nota trasmessa a mezzo e-mail del 02/05/2024;
- la Commissione ha concluso la valutazione delle predette n. 34 istanze per le candidature finalizzate

all'iscrizione nell'Albo Regionale dei Direttori di Aziende Pubbliche di Servizi alla Persona (Allegato "B"), al fine di accertare il possesso dei requisiti soggettivi per la ridetta iscrizione, come da verbali n.1 e n.2 delle sedute del 06 maggio 2024 e del 10 maggio 2024, agli atti della Sezione Inclusione Sociale Attiva;
- nei suddetti verbali è riportato, in particolare per quanto di interesse ai fini dell'aggiornamento dell'Albo dei Direttori di cui all'avviso approvato con A.D. N. 56/2024, l'elenco di n. 32 candidati risultati in possesso dei requisiti per la ridetta iscrizione, di n. 2 candidati non ammessi per mancanza di requisiti previsti nell'Avviso *de quo*;

RITENUTO OPPORTUNO:

- Approvare i verbali n.1 e n. 2 delle sedute del 06 maggio 2024 e del 10 maggio 2024 della Commissione di Valutazione;
- Approvare l'albo aggiornato dei Direttori generali delle Asp della Puglia, (allegato A) quale parte integrante e sostanziale del presente provvedimento che si compone dell'Elenco dei nuovi Iscritti nell'Albo Dei Direttori Generali delle Aziende pubbliche di Servizi alla Persona e dei soggetti già iscritti nell'albo approvato con Determinazione Dirigenziale n. 310 del 27 marzo 2023.

Verifica ai sensi del Regolamento UE n. 679/2016 e del D. Lgs. n. 101/2018 - Garanzie di riservatezza

La pubblicazione dell'atto all'Albo, salve le garanzie previste dalla L. n. 241/90 in tema di accesso ai documenti amministrativi, avviene nel rispetto della tutela della riservatezza dei cittadini secondo quanto disposto dal Regolamento UE n. 679/2016 in materia di protezione dei dati personali nonché dal dal D. lgs. n. 101/2018 ed ai sensi del vigente Regolamento regionale n. 5/2006 per il trattamento dei dati sensibili e giudiziari.
Ai fini della pubblicità legale, l'atto destinato alla pubblicazione è redatto in modo da evitare la diffusione di dati personali identificativi non necessari ovvero il riferimento alle particolari categorie di dati previste dagli articoli 9 e 10 del Regolamento citato; qualora tali dati fossero indispensabili per l'adozione dell'atto, essi sono trasferiti in documenti separati, esplicitamente richiamati.

Valutazione di impatto di genere

Ai sensi della D.G.R. n. 938 del 03/07/2023, la presente deliberazione/ determinazione è stata sottoposta a Valutazione di Impatto di Genere
L'impatto di genere stimato risulta (segnare con una X)::
□ diretto
□ indiretto
□ neutro
x non rilevato

ADEMPIMENTI CONTABILI AI SENSI DEL D.LGS. N. 118/2011 E S.M.I..

Si dichiara che il presente atto non comporta adempimenti contabili di cui alla legge regionale 16 novembre 2011, n. 28 non derivando dallo stesso alcun mutamento qualitativo e quantitativo di entrata o di spesa a carico del bilancio regionale né a carico degli enti per i cui crediti potrebbero rivolgersi sulla regione e che è escluso ogni ulteriore onere aggiuntivo rispetto a quelli autorizzati a valere sullo stanziamento previsto dal bilancio regionale.
Tutto ciò premesso e considerato:

LA DIRIGENTE DELLA SEZIONE INCLUSIONE SOCIALE ATTIVA

- sulla base delle risultanze istruttorie di cui innanzi;
- viste le attestazioni in calce al presente provvedimento;

- ritenuto di dover provvedere in merito;
- rilevata l'insussistenza di situazioni, anche potenziali, di conflitto di interessi ai sensi dell'art. 6 bis della L. 241/90, dell'art. 7 del DPR n. 62/2013 e dell'art. 7 del Codice di comportamento dei dipendenti della Regione Puglia.

DETERMINA

Di prendere atto di quanto espresso in narrativa, che costituisce parte integrante e sostanziale del presente atto e che qui si intende integralmente riportato.

Di approvare i verbali n. 1 e n. 2 delle sedute del 06 maggio 2024 e del 10 maggio 2024 della Commissione di valutazione;

Di approvare l'Albo aggiornato dei Direttori generali delle Aziende Pubbliche di Servizi alla Persona della Regione Puglia (allegato A), quale parte integrante e sostanziale del presente provvedimento, che si compone dei nuovi Iscritti all'Albo dei Direttori Generali delle Asp e dei soggetti già iscritti nell'albo approvato con Determinazione Dirigenziale n. 310 del 27 marzo 2023;

Di dare atto che le motivazioni di esclusione relative alle istanze dei due candidati che hanno presentato domanda di nuova iscrizione nell'Albo dei Direttori generali delle Aziende pubbliche di servizi alla Persona, saranno comunicate ai candidati ai rispettivi indirizzi PEC indicati nelle domande di partecipazione;

Di demandare gli adempimenti conseguenti al presente atto al Servizio inclusione sociale attiva, accessibilità ai servizi e contrasto alle povertà e Asp;

Che avverso il provvedimento è consentito il ricorso al T.A.R. di Puglia entro sessanta giorni dalla data della notifica.

Di disporre la pubblicazione del presente provvedimento, unitamente all'allegato come sopra specificato, sul Bollettino Ufficiale della Regione Puglia.

Il presente provvedimento:

a. viene redatto in forma integrale, secondo quanto disposto dal Regolamento UE n. 679/2016, relativo alla protezione delle persone fisiche con riguardo al trattamento dei dati personali, nonché alla libera circolazione di tali dati e che abroga la direttiva europea 95/46/CE (regolamento generale sulla protezione dei dati) e dal d.lgs. n.101/2018;
b. Sarà pubblicato in forma integrale all'Albo telematico-provvisorio delle determinazioni del Dipartimento WELFARE sul Sistema Puglia per 10 giorni lavorativi e poi archiviato nel sistema informativo di gestione documentale della Regione Puglia, ai sensi dell'art. 20, comma 3 del DPGR n. 22/2021.
c. Sarà pubblicizzato in formato tabellare mediante indicazione degli estremi identificativi nelle pagine del sito www.regione.puglia.it – sezione - "Amministrazione Trasparente" – sottosezione "Provvedimenti dirigenti Amministrativi".
d. Sarà trasmesso in modalità digitale alla Segreteria della Giunta Regionale.

Il presente atto è composto da n° 10 facciate, compreso l'allegato.

Il presente Provvedimento è direttamente esecutivo.

Basato sulla proposta n. 146/DIR/2024/00457 dei sottoscrittori della proposta:

Il Dirigente del Servizio Inclusione sociale attiva, Accessibilità dei servizi sociali,
Contrasto alle povertà
Emanuele Attilio Pepe

Firmato digitalmente da:

Il Dirigente della Sezione Inclusione Sociale Attiva
Caterina Binetti

REGIONE PUGLIA

DIPARTIMENTO WELFARE

SEZIONE INCLUSIONE SOCIALE ATTIVA

ALLEGATO A

A.D. n. 56 del 01.02.2024 (B.U.R.P. n. 12 del 08.02.2024) - Albo aggiornato dei Direttori generali delle Aziende Pubbliche di Servizi alla Persona della Regione Puglia.

Elenco Iscritti nell'Albo dei Direttori Generali delle Aziende Pubbliche di Servizi alla Persona

1. Albanese Giovanni
2. Angarone Filomena Paola
3. Argese Francesca
4. Bray Rossana
5. Carella Roberto
6. Casolari Carla
7. Catapano Stefano
8. Centola Libero
9. Ciaccia Giuseppe
10. Colella Luigi
11. Contini Paolo
12. Craca Carmela
13. Crisetti Marco
14. D'Aversa Gianvito
15. D'Imperio Giulio
16. Dachille Giacomo
17. De Carolis Annamaria
18. De Leo Maria
19. De Leonardis Rosaria
20. De Meo Cristina Immacolata
21. Dell' Edera Domenico
22. Desario Michele
23. Di Gennaro Girolamo
24. Evangelio Antonio
25. Fabiano Michele
26. Ferrara Augusto
27. Ferreri Alessia
28. Ferro Michele Fabio
29. Forte Giacomo Francesco
30. Frascaria Rocco
31. Fruscio Luigi
32. Fusco Antonio
33. Gadaleta Sebastiano
34. Gallifuoco Salvatore
35. Lavanna Roberto
36. Leccisotti Giovanni
37. Licci Massimo
38. Lusi Patrizia Carolina
39. Mancini Emanuele
40. Marangelli Giuseppe
41. Marino Pasquale
42. Mascolo Domenico Maria
43. Mauro Luigi
44. Napoletano Marilù
45. Nardulli Caterina
46. Palella Benedetto
47. Panettieri Immacolata

2

48. Pasqua Tommaso
49. Piano Giovanni
50. Potente Antonio
51. Preverin Marco
52. Quaranta Enzo
53. Raponi Massimo
54. Resta Emanuela
55. Ricchiuti Alessandro
56. Roseto Flavio Maria
57. Rubino Carlo
58. Ruggeri Maria Domenica
59. Rutigliani Giuseppe
60. Sabatelli Francesco Maria
61. Santoro Danilo Antonio
62. Saponaro Alessandra
63. Serio Alessandra
64. Sicilia Antonio
65. Spiri Silvio
66. Stabile Carmela
67. Tancredi Nazario
68. Tenace Angelo
69. Turturo Irene
70. Vella Giuseppe
71. Vinale Massimo
72. Vinale Stefano

3

DETERMINAZIONE DEL DIRIGENTE SEZIONE OSSERVATORIO FITOSANITARIO 16 maggio 2024, n. 58

Reg. (UE) 2020/1201 - D.Lgs 19 del 02/02/2021 - D.G.R. 1866/2022. Prescrizione di misure di eradicazione di 5 piante infette, ai sensi dell'art. 7 del Reg. (UE) 2020/1201, site in agro di Capurso - Area Delimitata Xylella fastidiosa sottospecie fastidiosa.

IL DIRIGENTE DELLA STRUTTURA PROPONENTE

VISTI

- La legge 7 agosto 1990, n. 241 'Nuove norme in materia di procedimento amministrativo e di diritto di accesso ai documenti amministrativi';
- Il D.lgs. 30 marzo 2001, n. 165 'Norme generali sull'ordinamento del lavoro alle dipendenze delle amministrazioni pubbliche';
- Il D.lgs. 7 marzo 2005, n. 82 'Codice dell'amministrazione digitale';
- Il Decreto del Presidente della Giunta regionale n. 22 del 22/01/2021 recante l'adozione dell'atto di alta amministrazione MAIA 2.0;
- La D.G.R. n. 712 del 03/05/2021 avente ad oggetto 'Conferimento incarico della Sezione 'Osservatorio Fitosanitario' del Dipartimento Agricoltura, Sviluppo Rurale ed Ambientale';
- La D.G.R. 15 settembre 2021, n. 1466 recante l'approvazione della Strategia regionale per la parità di genere, denominata "Agenda di Genere";
- La D.G.R. del 3/7/2023, n. 938 recante "D.G.R. n. 302/2022 Valutazione di impatto di genere. Sistema di gestione e di monitoraggio. Revisione degli allegati".
- La DDS n. 51 del 03/05/2024 di conferimento incarichi di Elevata Qualificazione per la gestione delle emergenze fitosanitarie alle dipendenze della Sezione Osservatorio fitosanitario.

VISTI ALTRESI'

- Il Reg. (UE) 2016/2031 del Parlamento Europeo e del Consiglio del 26 ottobre 2016 relativo alle misure di protezione contro gli organismi nocivi per le piante, che modifica i regolamenti (UE) n. 228/2013, (UE) n. 652/2014 e (UE) n. 1143/2014 del Parlamento Europeo e del Consiglio e abroga le direttive 69/464/CEE, 74/647/CEE, 93/85/CEE, 98/57/CE, 2000/29/CE, 2006/91/CE e 2007/33/CE del Consiglio;
- Il Reg. (UE) 2017/625 del Parlamento europeo e del Consiglio, del 15 marzo 2017, relativo ai controlli ufficiali e alle altre attività ufficiali effettuati per garantire l'applicazione della legislazione sugli alimenti e sui mangimi, delle norme sulla salute e sul benessere degli animali, sulla sanità delle piante nonché sui prodotti fitosanitari;
- Il Reg. di esecuzione (UE) n. 2020/1201 della Commissione del 14/08/2020 relativo alle misure per prevenire l'introduzione e la diffusione nell'Unione della *Xylella fastidiosa;*
- Il Reg. di esecuzione (UE) 2021/1688 della Commissione del 20 settembre 2021 che modifica il regolamento di esecuzione (UE) 2020/1201 per quanto riguarda gli elenchi delle piante ospiti e delle piante specificate e i metodi di prova per l'identificazione della *Xylella fastidiosa;*
- Il Reg. di esecuzione (UE) 2023/1706 della Commissione del 7 settembre 2023 che modifica il regolamento di esecuzione (UE) 2020/1201 per quanto riguarda gli elenchi delle piante notoriamente sensibili alla *Xylella fastidiosa*;
- Il Reg. (UE) 2019/1702 che integra il regolamento (UE) 2016/2031 del Parlamento europeo e del Consiglio stabilendo l'elenco degli organismi nocivi prioritari, tra i quali la *Xylella fastidiosa*;
- Il D.lgs. 19 del 02/02/2021 "Norme per la protezione delle piante dagli organismi nocivi in attuazione dell'articolo 11 della legge 4 ottobre 2019, n. 117, per l'adeguamento della normativa nazionale alle disposizioni del regolamento (UE) 2016/2031 e del regolamento (UE) 2017/625";
- La legge n. 44 del 21/05/2019, conversione in legge, con modificazioni, del Decreto Legge n. 27 del

29/03/2019;

- La legge Regionale n° 4 del 29/03/2017 "Gestione della batteriosi da Xylella fastidiosa nel territorio della Regione Puglia" (BURP n° 39 del 30/03/2017) e s.m.i.;
- La legge regionale 30 aprile 2019, n. 19 che assegna all'Agenzia Regionale per le attività Irrigue e Forestali (ARIF) funzioni di supporto all'Osservatorio fitosanitario regionale, in particolare nella lotta alla Xylella;
- Il Decreto del 24 gennaio 2022 del MIPAAF che approva il piano di emergenza nazionale per contrastare la diffusione di *Xylella fastidiosa* in Italia;
- Il Decreto del Ministro delle politiche agricole alimentari e forestali n° 169819 del 13/04/2022 "Caratteristiche, ambiti di competenza, strutture e modalità di riconoscimento dei laboratori che operano nell'ambito della protezione delle piante";
- La DDS n° 31 del 13/05/2022 che aggiorna le procedure di monitoraggio e campionamento di specie vegetali ai fini dell'identificazione di Xylella fastidiosa nella Regione Puglia";
- La D.G.R. n. 1866 del 12/12/2022 con cui la Giunta regionale della Regione Puglia ha approvato il "Piano d'azione per contrastare la diffusione di *Xylella fastidiosa* (Well et al.) in Puglia" biennio 2023-2024, integrata dalla D.G.R. n. 570 del 26/04/2023;
- La DDS N. 8 del 21/02/2024 con oggetto "Individuazione di focolai di Xylella fastidiosa sottospecie fastidiosa in agro di Triggiano (BA) – Delimitazione dell'area delimitata ai sensi dell'art. 4 del Reg. UE 2020/1201", integrata dalla DDS N.12 del 27/02/2024;
- La DDS n° 45 del 24/04/2024 "Reg. (UE) 2020/1201 – Aggiornamento dell'area delimitata per Xylella fastidiosa sottospecie fastidiosa ST1 ai sensi del dell'art. 4 del Reg. UE 2020/1201".

PREMESSO CHE

- *La Xylella fastidiosa* (Wells *et al.*) è un organismo nocivo da quarantena rilevante per l'Unione Europea inserita nell'elenco degli organismi nocivi prioritari di cui all'articolo 6, paragrafo 2, del Reg. (UE) 2016/2031;
- Il Reg. di esecuzione (UE) 2020/1201 della Commissione del 14 agosto 2020 relativo alle misure per prevenire l'introduzione e la diffusione nell'Unione della *Xylella fastidiosa* prevede che l'Autorità competente definisca le aree delimitate nelle quali applicare misure di eradicazione delle piante ed aree delimitate nelle quali applicare, se del caso, misure di contenimento;
- L'Osservatorio fitosanitario della Regione Puglia è l'Autorità fitosanitaria competente ai sensi dell'art. 6 del Decreto legislativo 2 febbraio 2021, n. 19 in materia di controlli ufficiali e delle altre attività ufficiali definite dal Regolamento (UE) 2017/625 del Parlamento Europeo e del Consiglio del 15 marzo 2017;
- Il MIPAAF con Decreto del 24 gennaio 2022 che approva il piano di emergenza nazionale per contrastare la diffusione di *Xylella fastidiosa* in Italia, ha indicato il CNR e il CREA quali laboratori riconosciuti per la caratterizzazione della sottospecie;
- La Regione Puglia, con DGR n° 591 del 03/05/2023, ha approvato e affidato all'Istituto per la Protezione Sostenibile delle Piante del CNR - sede di Bari (di seguito CNR), il "Programma di attività a supporto della gestione fitosanitaria della *Xylella fastidiosa* sul territorio della Regione Puglia e dei patogeni e parassiti delle piante", che prevede tra l'altro che il CNR effettui i saggi molecolari di conferma in nuovi focolai in zone indenni/cuscinetto e in nuove specie ospiti di *X. fastidiosa pauca ST53* e la caratterizzazione genetica dei ceppi isolati da nuove piante ospiti/nuovi focolai;
- L'Osservatorio fitosanitario, con determina n. 33 del 16/04/2024, ha aggiudicato il "Servizio di analisi di laboratorio ufficiali per rilevare la presenza di Xylella fastidiosa sul territorio della Regione Puglia", ai sensi dell'art. 76 del D.lgs. n. 36 del 31 marzo 2023, ai laboratori ufficiali designati e autorizzati ai sensi dell'art. 14 del D. Lgs 19/2021 ad operare nel territorio regionale e facenti parte della Rete nazionale dei laboratori, in particolare:
    - CIHEAM - Istituto Agronomico Mediterraneo -Valenzano (BA)- di seguito IAMB;
    - Centro di Ricerca, Sperimentazione e Formazione in Agricoltura "Basile Caramia" Locorotondo

(BA)- di seguito CRSFA;
- Dipartimento di Scienze Agrarie, Alimenti Risorse Naturali e Ingegneria - Univ. Foggia - di seguito UNIFG;
- Dipartimento di scienze del suolo, della pianta e degli alimenti - Univ. Bari- di seguito UNIBA-DISSPA.

CONSIDERATO CHE

- In Puglia sono presenti aree infette dalle tre sottospecie di *Xylella fastidiosa* e precisamente *X. f. fastidiosa - X. f. pauca - X. f. multiplex*;
- L'Osservatorio ha incaricato il CNR quale laboratorio accreditato EN ISO/IEC 17025 per l'esecuzione di analisi molecolari a *Xylella fastidiosa*, di eseguire per ogni pianta risultata infetta, la caratterizzazione della sottospecie.

PRESO ATTO CHE

- Il CNR ha comunicato i risultati delle analisi molecolari di conferma per *Xylella fastidiosa* eseguite su campioni vegetali prelevati da Ispettori/Assistenti Fitosanitari, con i seguenti rapporti di prova, pubblicati sul sito istituzionale www.emergenzaxylella.it:
  - rapporto di prova n. 53/2024 del 19/04/2024 relativo a n° 7 (sette) piante infette di cui n. 2 (due) piante di mandorlo site in agro di Capurso (BA);rapporto di prova n. 54/2024 del 19/04/2024 relativo a n° 12 (dodici) piante infette di cui n. 1 (una) pianta di mandorlo sita in agro di Capurso (BA);
  - rapporto di prova n. 56/2024 del 24/04/2024 relativo a n° 19 (diciannove) piante infette di cui n. 1 (una) pianta di mandorlo sita in agro di Capurso (BA);
  - rapporto di prova n. 60/2024 del 30/04/2024 relativo a n° 12 (dodici) piante infette di cui n. 1 (una) pianta di mandorlo sita in agro di Capurso (BA);
- Innova Puglia spa, sulla base delle coordinate geografiche rilevate dagli Ispettori/Assistenti Fitosanitari, ha fornito all'Osservatorio fitosanitario le informazioni catastali dei terreni sui quali insistono le piante infette di che trattasi, rappresentati nell'allegato 1/A del presente provvedimento, ed i relativi proprietari riportati nell'allegato 1/C, che formano parte integrante e sostanziale del presente provvedimento;
- Le piante infette ricadono nell'area delimitata a *Xylella fastidiosa* sottospecie *fastidiosa ST1*, istituita ai sensi dell'art. 4 del Reg. UE 2020/1201 con determina dirigenziale n° 8 del 21/02/2024 integrata dalla Determina n° 12 del 27/02/2024 ed aggiornata con Determina n° 45 del 24/04/2024.

DATO ATTO CHE

- Nell'area delimitata a *Xylella fastidiosa* sottospecie *fastidiosa* ST1, si applicano solo ed esclusivamente le misure di eradicazione di cui all'art. 7 Reg. (UE) 1201/2020 in quanto, le misure di contenimento, si applicano solo nella zona infetta di almeno 5 km dell'area delimitata Salento di cui all'allegato III del Reg. (UE) 1201/2020);
- ai sensi dell'art. 7 Reg. UE 1201/2020, rubricato "Rimozione delle piante", le misure di eradicazione del patogeno comportano la rimozione immediata dalla zona infetta delle:
  - piante notoriamente infette dall'organismo nocivo specificato,
  - piante che presentano sintomi indicativi della possibile infezione da parte di tale organismo nocivo o che si sospetta siano infette da tale organismo nocivo,
  - piante appartenenti alla stessa specie della pianta infetta, indipendentemente dal loro stato sanitario,
  - piante di specie diverse da quella della pianta infetta che sono risultate infette in altre parti dell'area delimitata,
  - piante specificate, diverse da quelle di cui alle lettere c) e d), che non sono state immediatamente sottoposte a campionamento e ad analisi molecolare e che non sono risultate indenni dall'organismo nocivo specificato;
- ai sensi del successivo art. 9 "Distruzione delle piante", le piante e le parti di piante di cui all'art. 7,

paragr. 1, vanno distrutte secondo le modalità ivi stabilite, in modo da garantire che l'organismo nocivo specificato non si diffonda, così come va rimosso o devitalizzato l'apparato radicale di tali piante, con un adeguato trattamento fitosanitario che permetta di evitare nuovi germogli.

CONSIDERATO CHE

Il numero elevato di zone infette e la presenza di una notevole parcellizzazione del territorio, con numerosi proprietari per singola particella, non rende tecnicamente possibile procedere con immediatezza all'estirpazione delle piante ricadenti nei 50 m.

PRESO ATTO

Dei seguenti provvedimenti giudiziari che hanno confermato la legittimità dei provvedimenti amministrativi adottati dall'Osservatorio fitosanitario, in applicazione della normativa fitosanitaria europea, nazionale e regionale:

- sentenza n° 78/2022 del Tribunale Amministrativo Regionale per la Puglia Bari sul ricorso numero di registro generale 694 del 2021;
- sentenza n° 000514/2023 del 21/03/2023 emessa dal Tribunale Amministrativo Regionale per la Puglia – Bari sul ricorso numero di registro generale 176 del 2023;
- sentenza n. 388/2022 del 16/03/2022 emessa dal Tribunale Amministrativo Regionale per la Puglia – Bari sul ricorso numero di registro generale 1046 del 2017;
- ordinanza n. 191/2023 del Tribunale Amministrativo Regionale per la Puglia Bari sul ricorso numero di registro generale 313 del 2023;
- ordinanza n. 193/2023 del Tribunale Amministrativo Regionale per la Puglia Bari sul ricorso numero di registro generale 314 del 2023;
- ordinanza n. 125/2023 del Tribunale Amministrativo Regionale per la Puglia Bari sul ricorso numero di registro generale 325 del 2023;
- ordinanza n. 173/2023 del Tribunale Amministrativo Regionale per la Puglia Bari sul ricorso numero di registro generale 440 del 2023;
- ordinanza n. 192/2023 del Tribunale Amministrativo Regionale per la Puglia Bari sul ricorso numero di registro generale 455 del 2023;
- ordinanza n. 220/2023 del Tribunale Amministrativo Regionale per la Puglia Bari sul ricorso numero di registro generale 523 del 2023;
- ordinanza n. 194/2023 del Tribunale Amministrativo Regionale per la Puglia Bari sul ricorso numero di registro generale 533 del 2023.

VISTE

- La sentenza della Corte di Giustizia dell'Unione Europea n. 78/2016, secondo cui le misure di contrasto sono di interesse dell'intera Unione europea, quindi compatibili con i principi di precauzione, prevenzione, proporzionalità e adeguatezza e sono previste e legittimate dalla Commissione europea allo scopo di bilanciare i diversi interessi in gioco.
- La sentenza della Corte di Giustizia dell'Unione Europea del 05/09/2019, secondo cui l'Autorità competente della gestione dell'emergenza fitosanitaria deve procedere con immediatezza all'attuazione delle misure fitosanitarie prescritte.

RICHIAMATI

- Il comma 3 dell'art. 1 del D.lgs. 19/2021 dispone che la protezione delle piante rientra nella materia della profilassi internazionale di cui all'articolo 117, comma secondo, lettera q) della Costituzione della Repubblica italiana.
- Il comma 3 dell'art. 6 del D.lgs. 19/2021 dispone che i Servizi fitosanitari regionali applicano nel territorio di competenza, tra l'altro, le misure ufficiali ritenute necessarie, ivi compresa la distruzione di vegetali e prodotti vegetali ritenuti contaminati o sospetti tali, nonché degli altri oggetti che possano

essere veicolo di diffusione di organismi nocivi ai vegetali.

- Il comma 1 dell'art. 33 del D.lgs. 19/2021 dispone che le misure fitosanitarie ufficiali di protezione delle piante, ivi compresa la distruzione delle piante contaminate, anche monumentali, disposte da provvedimenti o ordinanze fitosanitarie che le regolamentano, sono attuate in deroga a ogni disposizione vigente, comprese quelle di natura vincolistica, nei limiti e secondo i criteri indicati nei medesimi provvedimenti o ordinanze fitosanitarie.
- Il comma 2 dell'art. 33 del D.lgs. 19/2021 dispone che, effettuate le forme di pubblicità previste dalla normativa vigente, gli ispettori o gli agenti fitosanitari e il personale di supporto muniti di autorizzazione del Servizio fitosanitario competente per territorio, nell'esercizio delle loro attribuzioni, accedono ai fondi nei quali sono presenti piante infettate dagli organismi nocivi, al fine di attuare le misure fitosanitarie. A tale scopo, qualora i proprietari si oppongano all'intervento, i Servizi fitosanitari competenti per territorio possono chiedere al Prefetto l'ausilio della forza pubblica.
- L'art. 21 bis della legge 7 agosto 1990, n. 241 prevede che il provvedimento limitativo della sfera giuridica dei privati acquista efficacia nei confronti di ciascun destinatario con la comunicazione allo stesso effettuata anche nelle forme stabilite per la notifica agli irreperibili nei casi previsti dal codice di procedura civile. Qualora per il numero dei destinatari la comunicazione personale non sia possibile o risulti particolarmente gravosa, l'amministrazione provvede mediante forme di pubblicità idonee di volta in volta stabilite dall'amministrazione medesima.
- Il comma 2 dell'art. 33 del D.lgs. 19/2021 dispone che, qualora ricorrano i presupposti di cui all'articolo 21 -bis della legge 7 agosto 1990, n. 241, la comunicazione dei provvedimenti o delle ordinanze fitosanitarie che dispongono le misure fitosanitarie, è effettuata secondo le modalità e i termini stabiliti dal Servizio fitosanitario centrale ovvero dal Servizio fitosanitario regionale competente per territorio.
- Il paragrafo 4.6 del "Piano d'azione per contrastare la diffusione di *Xylella fastidiosa* (Well et al.) in Puglia" biennio 2023-2025" approvato con DGR n. 1866/2022 e integrato dalla DGR 570/2023, prevede che i provvedimenti siano notificati al proprietario attraverso la pubblicazione, per 7 giorni, nell'albo pretorio del Comune di competenza.
- Gli articoli 500 e 650 del codice di procedura penale, secondo cui la mancata estirpazione può essere motivo di diffusione di malattia delle piante, pericolosa per l'economia rurale.

RITENUTO DI

- Dovere applicare con immediatezza le misure di estirpazione per n° 5 piante di infette di cui ai rapporti di prova n. 53/2024, 54/2024, 56/2024, 60/2024, del CNR, elencati nell'allegato 1/C al presente provvedimento, in quanto non sostituibili con altra misura fitosanitaria meno drastica al fine di contenere la diffusione della malattia sul territorio;
- Prescrivere successivamente l'estirpazione delle piante ricadenti nei 50 m, in quanto essendo il numero di zone infette elevato ed essendo presente una notevole parcellizzazione del territorio con numerosi proprietari, non è tecnicamente possibile procedere alla loro estirpazione con immediatezza;
- Dovere adempiere agli obblighi di pubblicità del presente provvedimento mediante affissione per 7 giorni nell'albo pretorio del Comune in cui ricadono le piante da estirpare tenuto conto dell'irreperibilità di alcuni destinatari e della gravosità per l'amministrazione di notificare i provvedimenti ai singoli beneficiari;
- Dichiarare il presente provvedimento immediatamente esecutivo per contrastare la diffusione ulteriore della malattia.

VERIFICA AI SENSI DEI D. LGS 196/03 E DEL REG. (UE) N. 679/2016
Garanzie alla riservatezza

La pubblicazione dell'atto sul BURP, nonché la pubblicazione all'Albo pretorio on-line o sul sito istituzionale, salve le garanzie previste dalla legge 241/1990 in tema di accesso ai documenti amministrativi, avviene nel rispetto della tutela della riservatezza dei cittadini secondo quanto disposto dal Regolamento UE n. 679/2016 in materia di protezione dei dati personali, nonché dal D. Lgs. 196/2003 ss.mm.ii., come modificato dal d.lgs.

101/2018 e dal vigente Regolamento regionale 5/2006 per il trattamento dei dati sensibili e giudiziari, in quanto applicabile.
Ai fini della pubblicità legale, il presente provvedimento è stato redatto in modo da evitare la diffusione di dati personali identificativi non necessari ovvero il riferimento alle particolari categorie di dati previste dagli articoli 9 e 10 del Regolamento UE innanzi richiamato; qualora detti dati fossero essenziali per l'adozione dell'atto, essi sono trasferiti in documenti separati esplicitamente richiamati.

ADEMPIMENTI CONTABILI AI SENSI DEL D.lgs. n. 118/2011 e ss.mm.ii.

Il presente provvedimento non comporta alcun mutamento qualitativo o quantitativo di entrata o di spesa né a carico del bilancio regionale né a carico degli enti per i cui debiti i creditori potrebbero rivalersi sulla Regione ed è escluso ogni ulteriore onere aggiuntivo rispetto a quelli già autorizzati a valere sullo stanziamento previsto dal bilancio regionale.

DETERMINA

Di prendere atto di quanto espresso in narrativa, che costituisce parte integrante e sostanziale del presente atto e che qui si intende integralmente riportato.

Di prescrivere ai proprietari/conduttori di cui all'allegato 1/C, parte integrante e sostanziale del presente provvedimento, l'estirpazione di n° 5 piante risultate infette da *Xylella fastidiosa* sottospecie *fastidiosa ST1*, individuate nell'agro di Capurso (BA);

1. Di dare atto che le piante infette sono evidenziate nell'ortofoto di cui all'allegato 1/A, parte integrante e sostanziale del presente provvedimento;
2. Di prescrivere successivamente l'estirpazione delle piante ricadenti nei 50 m, in quanto essendo il numero di zone infette elevato ed essendo presente una notevole parcellizzazione del territorio con numerosi proprietari, non è tecnicamente possibile procedere alla loro estirpazione con immediatezza;
3. Di stabilire che nell'applicazione delle misure di eradicazione non si procede all'estirpazione di olivo, in quanto tale specie non è suscettibile a *Xylella fastidiosa* sottospecie *fastidiosa ST1*;
4. Di stabilire che la tempistica da rispettare per l'estirpazione delle piante è la seguente:
    - il presente provvedimento è notificato ai proprietari/conduttori attraverso la pubblicazione all'albo pretorio per 7 gg consecutivi e alla loro PEC qualora presente;
    - il provvedimento è notificato con PEC ad ARIF per gli adempimenti conseguenti ed è pubblicato su:
        - Bollettino Ufficiale della Regione Puglia,
        - Portale www.emergenzaxylella.it,
        - Sezione "Amministrazione trasparente", sotto sezione "Provvedimenti dirigenti amministrativi" del sito www.regione.puglia.it;
    - il proprietario comunica, durante il tempo di pubblicazione dell'atto e comunque entro massimo 3 giorni dal termine del periodo di pubblicazione, all'Osservatorio (c.zaza@regione.puglia.it - m.cantatore@regione.puglia.it) e all'ARIF (protocollo@pec.arifpuglia.it), se intende estirpare volontariamente le piante oppure se intende avvalersi di ARIF, utilizzando il modello di cui all'allegato 1/B, parte integrante e sostanziale del presente provvedimento, scaricabile anche dal sito www.emergenzaxylella.it;
    - nei casi di estirpazione su base volontaria il proprietario deve procedere all'estirpazione entro massimo 10 giorni dalla sua comunicazione e deve concordare con il Servizio fitosanitario la tempistica di esecuzione;
    - nei casi di estirpazioni eseguite da ARIF, quest'ultima deve procedere entro massimo 10 giorni successivi alla comunicazione del proprietario;
    - se il proprietario, decorsi 3 giorni dal termine del periodo di pubblicazione, non invia alcuna comunicazione, ARIF procede alla rimozione delle piante entro massimo 10 giorni successivi;

- nei casi di rifiuto da parte del proprietario di dare esecuzione alle misure fitosanitarie di cui al presente provvedimento, l'ARIF provvede alla rimozione forzosa delle piante, informando il Prefetto e le Forze dell'Ordine e addebitando gli oneri di estirpazione al proprietario. L'Osservatorio provvede alla contestazione della violazione amministrativa per mancata esecuzione delle prescrizioni fitosanitarie ai sensi del D.lgs 19/2021;
- le operazioni di estirpazione volontaria da parte del proprietario sono controllate da Ispettori/ agenti dell'Osservatorio. Le operazioni di estirpazione eseguite da ARIF sono controllate da 2 assistenti fitosanitari ARIF.

5. Di stabilire che i proprietari/conduttori o ARIF, devono procedere all'estirpazione delle piante infette con la seguente modalità:
    - effettuare nell'area interessata, prima dell'estirpazione, il trattamento fitosanitario contro i vettori dell'organismo specificato ai sensi del comma 1 dell'art. 14 del Reg. Ue 2020/1201, utilizzando prodotti autorizzati per le specie oggetto di estirpazione contro il *Philaenus spumarius;*
    - estirpare le piante infette con mezzi meccanici;
    - distruggere *in loco* tutta la parte frondosa degli alberi, separata dal tronco, mediante trinciatura o bruciatura se consentito dalla legge e dai relativi regolamenti comunali;
    - lasciare nella disponibilità del proprietario/conduttore la parte legnosa delle piante estirpate, opportunamente depezzata;
    - comunicare alla Soprintendenza eventuali ritrovamenti fortuiti di interesse archeologico.
6. Di stabilire che le operazioni di estirpazione e distruzione devono essere presidiate da un Ispettore/ Agente fitosanitario che deve:
    - essere di ausilio per determinare le piante oggetto del presente provvedimento;
    - verificare la correttezza delle operazioni di estirpazione e distruzione delle piante;
    - provvedere alla redazione di apposito verbale che è atto propedeutico e indispensabile per il riconoscimento del contributo;
7. Di stabilire che a seguito di accertato impedimento all'estirpazione, a causa di intervento di terze persone (documentato e verbalizzato ai sensi degli art. 46, 47 del DPR 445/2000 e dell'art. 76 per dichiarazioni mendaci), l'Ispettore fitosanitario richiede al Prefetto, ai sensi dell'art. 33 c. 2 del D. Lgs. n. 19 del 02/02/2021, l'ausilio della forza pubblica nelle operazioni di estirpazione delle piante infette;
8. Di stabilire che, qualora il proprietario/conduttore non proceda al concreto avvio delle attività di estirpazione delle piante infette entro massimo 10 giorni dall'avvenuta notifica, la Sezione Osservatorio fitosanitario disporrà l'abbattimento coatto delle suddette piante, per il tramite dell'ARIF, denunciando la circostanza alla Procura della Repubblica competente ai sensi degli artt. 500 e 650 c.p., all'applicazione della sanzione amministrativa di cui al comma 13 dell'art. 55 del D. Lgs. 19/2021, a non riconoscere alcun contributo a qualunque titolo per l'abbattimento delle piante;
9. Di stabilire che, in caso di estirpazione delle piante infette, per le motivazioni espresse in narrativa, potrà essere riconosciuto per ogni albero di: mandorlo e ciliegio e per ogni ceppo/ettaro di vite estirpato, il contributo previsto dal regime di aiuto che è in corso di istituzione. Il proprietario comunica alla Sezione Osservatorio fitosanitario, il codice fiscale ed i riferimenti bancari ove effettuare (qualora ammissibile) il relativo bonifico (come da allegato 1/B parte integrante del presente atto, scaricabile anche dal sito www.emergenzaxylella.it);
10. Di dichiarare il presente provvedimento immediatamente esecutivo in quanto le misure di eradicazione di cui al presente provvedimento devono essere applicate con immediatezza ai sensi del comma 1 dell'art. 13 del Reg. (UE) 2020/1201;
11. Di trasmettere il presente atto con unica PEC:
    - al Comunie di Capurso (BA), affinché provveda con urgenza dalla data di invio del presente atto all'affissione all'Albo Pretorio della presente determinazione per la durata di 7 (sette) giorni naturali e consecutivi. Tale affissione, ai sensi dell'art. 21 bis L. 241/1990 e s.m.i., decorso il settimo giorno dalla data di pubblicazione assume valore di notifica ai proprietari/conduttori interessati alle estirpazioni;

- all'ARIF per le attività di competenza in base alla L.R. 19/2019, alla D.G.R. 343/2022 e al Decreto Legge 27/2019 convertito con L. 44/2019;
- al Sig. Prefetto di Bari affinché ai sensi dell'art. 33 del D.lgs 19/2021 su richiesta dell'Osservatorio ove di necessità, disponga l'ausilio della forza pubblica nelle operazioni di estirpazione.

Il presente atto, redatto unicamente con mezzi informatici e firmato digitalmente:

- è composto da n 12 (dodici) facciate e dall'Allegato 1 (composto da 1/A-1/B- 1/C) costituito da n° 7 (sette) facciate, sarà conservato e custodito, ai sensi delle Linee Guida del Segretario generale della Giunta Regionale e del Segretario Generale del Presidente, prot. n. AOO_022/652 del 31.3.2020, nei sistemi di archiviazione digitale dell'Amministrazione Regionale;
- sarà reso pubblico, ai sensi dell'art. 20 comma 3 del Decreto del Presidente della Giunta regionale n. 22/2021, mediante affissione per 10 giorni lavorativi a decorrere dalla data della sua adozione, all'Albo telematico della Regione Puglia;
- sarà disponibile nel sito ufficiale della Regione Puglia www.regione.puglia.it - Sezione Amministrazione Trasparente;
- sarà inviato telematicamente ed in formato digitale al Segretario Generale della Giunta Regionale e all'Assessore all'Agricoltura.

Avverso la presente determinazione, ai sensi dell'art. 3 comma 4° della L. 241/90 e s.m.i. si può proporre, nei termini di legge dalla notifica dell'atto, ricorso giurisdizionale amministrativo o, in alternativa, ricorso straordinario (ex D.P.R. 1199/1971).

Il presente Provvedimento è direttamente esecutivo.

Firmato digitalmente da:

E.Q. "Gestione dell'emergenza fitosanitaria Xylella fastidiosa fastidiosa"
Claudio Zaza

E.Q."Programmazione e gestione fitosanitaria"
Anna Percoco

Il Dirigente della Sezione Osservatorio Fitosanitario
Salvatore Infantino

REGIONE PUGLIA

DIPARTIMENTO AGRICOLTURA SVILUPPO RURALE E AMBIENTALE
SEZIONE OSSERVATORIO FITOSANITARIO

ALLEGATO 1

REGIONE PUGLIA

DIPARTIMENTO AGRICOLTURA SVILUPPO RURALE E AMBIENTALE
SEZIONE OSSERVATORIO FITOSANITARIO

ALLEGATO 1/A

Costituito da n° 2 (due) ortofoto

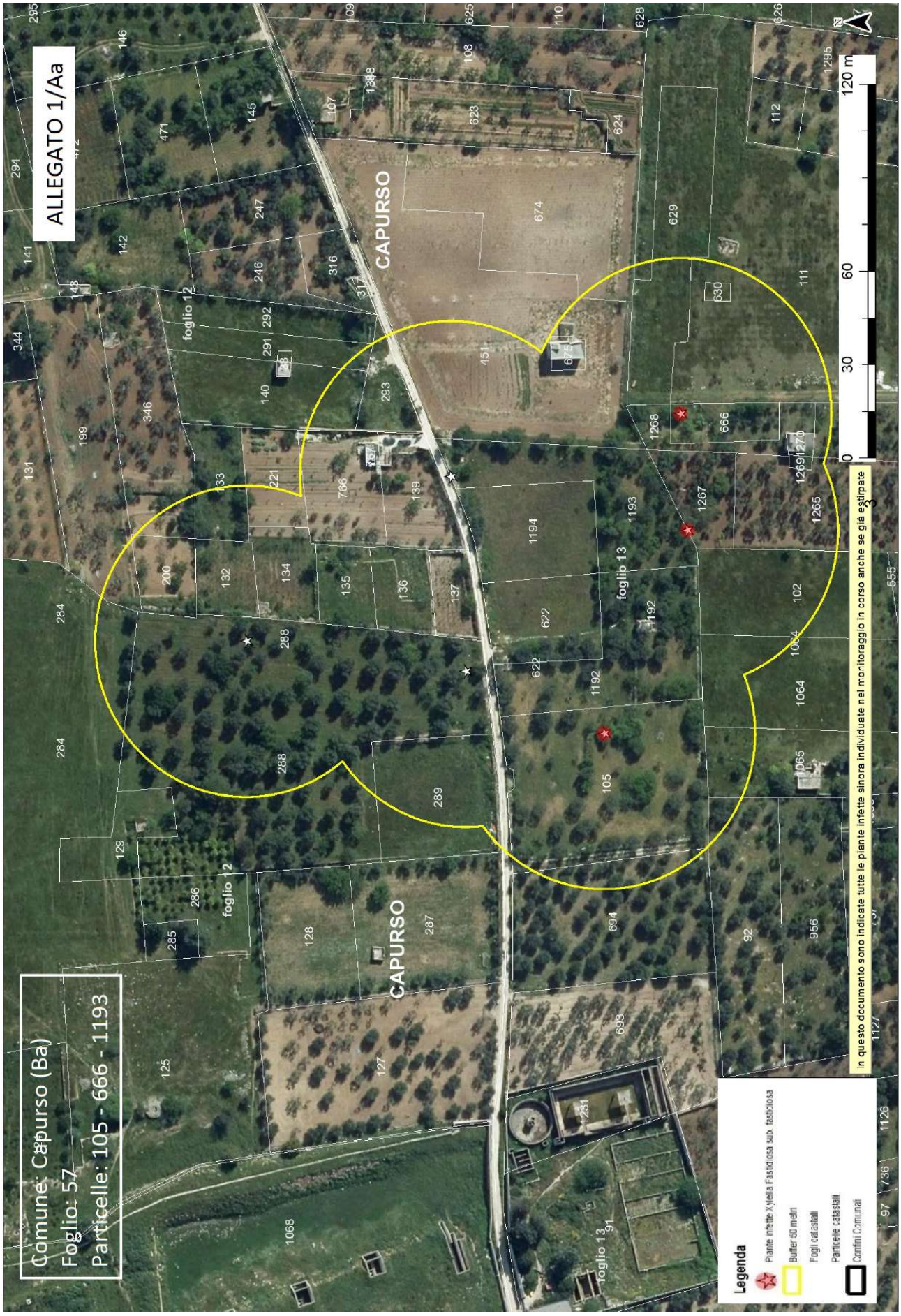
ALLEGATO 1/Aa
Comune: Capurso (Ba)
Foglio: 57
Particelle: 105 - 666 - 1193
CAPURSO
foglio 12
foglio 13
0
30
60
120 m
In questo documento sono indicate tutte le piante infette sinora individuate nel monitoraggio in corso anche se già estirpate
Legenda
Piante infette Xylella Fastidiosa sub. fastidiosa
Buffer 50 metri
Fogli catastali
Particelle catastali
Confini Comunali


ALLEGATO 1/Ab
Comune: Capurso (Ba)
Foglio: 14
Particella: 389
CAPURSO
foglio 12
foglio 13
foglio 14
0
30
60
120 m
In questo documento sono indicate tutte le piante infette sinora individuate nel monitoraggio in corso anche se già estirpate
Legenda
Piante infette Xylella Fastidiosa sub. fastidiosa
Buffer 50 metri
Fogli catastali
Particelle catastali
Confini Comunali

ALLEGATO 1/B

ARIF
VIA DELLE MAGNOLIE, 6 -70026 MODUGNO
protocollo@pec.arifpuglia.it

REGIONE PUGLIA
SEZIONE OSSERVATORIO FITOSANITARIO
fra.palmisano@regione.puglia.it
c.zaza@regione .puglia.it
m.cantatore@regione.puglia.it

OGGETTO: Anno 2024 – DDS N. …… DEL .....COMUNICAZIONE ESTIRPAZIONE PIANTE.

Con la presente il/la sottoscritto/a ……., nato/a a..... il ……..Codice Fiscale…… in qualità di .....(specificare se diverso dall'intestatario indicato nella DDS di cui all'oggetto, in tal caso allegare relativa documentazione probatoria), dichiara **di procedere all'estirpazione** delle piante di cui alla DDS in oggetto:

☐ **tramite ARIF**

☐ **a proprie cure e spese (abbattimento volontario**)

In caso di **abbattimento volontario**, rispetta ed accetta quanto prescritto nell'atto in oggetto e pertanto si comunica:

- Per l'abbattimento si propone all'Ispettore Fitosanitario la data del_____;
- Per le comunicazioni sulle operazioni di estirpazione l'Ispettore Fitosanitario potrà contattare il seguente numero telefonico_____(*necessario per definire gli accordi operativi di campo*).
- la presente espressione di volontà è irrevocabile, consapevole che si deve procedere con immediatezza all'estirpazione della/e pianta/e infette e che simile circostanza è perseguibile ai sensi degli artt. 650 e 500 del c.p.;
- Allega copia del documento di riconoscimento in corso di validità, debitamente firmata e datata in calce.

Il contributo per ogni albero abbattuto che potrà essere riconosciuto qualora ritenuto ammissibile, deve essere corrisposto a:

- nome e cognome_____
- nato/a il_____a_____
- Codice fiscale_____
- residente in_____a_____
- codice IBAN_____

(allegare fotocopia delle coordinate bancarie - IBAN)

Data_____ In Fede, _____
(*firma del titolare giuridico del terreno*)

DICHIARAZIONE SOSTITUTIVA DELL'ATTO DI NOTORIETA'
(art. 47 D.P.R. 28 dicembre 2000, n. 445)

Il/La sottoscritto/a_____nato/a a_____(_____)

Il_____C.F._____, residente a_____(_),

in_____n._____, consapevole che le dichiarazioni mendaci, in applicazione dell'art. 76 del D.P.R. 445/2000, sono punite ai sensi del codice penale e delle leggi speciali in materia e che comunque comportano la decadenza dai benefici eventualmente conseguiti con il provvedimento emanato sulla base della dichiarazione non veritiera

DICHIARA

- Di non essere una "impresa in difficoltà" ai sensi del punto 14 del paragrafo 1 dell'art. 2 del Reg 702/2014;
- Di non essere destinatario di un ordine di recupero pendente a seguito di una decisione della Commissione europea che dichiara gli aiuti illegittimi e incompatibili con il mercato interno;
- Di essere_____(1), dei seguenti terreni contraddistinti in catasto terreni:
  - agro di_____foglio_____particelle_____
  - agro di_____foglio_____particelle_____
  - agro di_____foglio_____particelle_____

e che tutti i dati riportati in domanda sono veritieri.

Luogo data in fede

(1) Proprietario, comproprietario, nudo proprietario etc…
Nel caso in cui le piante estirpate appartengano a più comproprietari, preferibilmente, uno solo di essi richiede l'intero indennizzo allegando la delega degli altri comproprietari come da schema riportato nel mod. 4 della D.G.R. 940/2017, pubblicata sul sito istituzionale www.emergenzaxylella.it.

ALLEGATO 1/C

AREA DELIMITATA *XYLELLA FASTIDIOSA* SUBSPECIE *FASTIDIOSA* - PIANTE INFETTE MONITORAGGIO 2024										
ZONA	**AGRO**	**ID CAMPIONE**	**RAPPORTO PROVA**	**DATA RAPPORTO PROVA**	**SPECIE**	**LONGITUDINE**	**LATITUDINE**	**FOGLIO**	**PARTICELLA**	**PROPRIETARIO**
Zona Infetta	CAPURSO	1662907	54/2024 CNR	19/04/2024	Mandorlo (*Prunus dulcis*)	16,93050362	41,05206062	13	105	CAPUTI DOMENICO
Zona Infetta	CAPURSO	1663853	60/2024 CNR	30/04/2024	Mandorlo (*Prunus dulcis*)	16,93171732	41,05181284	13	666	PONTRELLI ANNA VERDONI GIOVANNI
Zona Infetta	CAPURSO	1663690	53/2024 CNR	19/04/2024	Mandorlo (*Prunus dulcis*)	16,9312714	41,0518002	13	1193	CAPUTI RAFFAELLA
Zona Infetta	CAPURSO	1662223	53/2024 CNR	19/04/2024	Mandorlo (*Prunus dulcis*)	16,93545967	41,05087026	14	389	SETTANNI FEDELE SETTANNI ANGELO SETTANNI SERENA
Zona Infetta	CAPURSO	1662073	56/2024 CNR	24/04/2024	Mandorlo (*Prunus dulcis*)	16,9350788	41,05103916	14	389	

DETERMINAZIONE DEL DIRIGENTE SEZIONE OSSERVATORIO FITOSANITARIO 16 maggio 2024, n. 59

Reg. (UE) 2020/1201 - D.Lgs 19 del 02/02/2021 - D.G.R. n. 1866/2022 e s.m.i. Prescrizione di estirpazione di n. 5 piante infette da Xylella f. (art. 13 del Reg. (UE) 2020/1201) in agro di Fasano (BR) - Area delimitata Xylella fastidiosa sottospecie Pauca ST 53 - zona di applicazione di misure di contenimento.

IL DIRIGENTE DELLA STRUTTURA PROPONENTE

IL DIRIGENTE DELLA SEZIONE OSSERVATORIO FITOSANITARIO

VISTI

- La legge 7 agosto 1990, n. 241 'Nuove norme in materia di procedimento amministrativo e di diritto di accesso ai documenti amministrativi';
- Il D.lgs. 30 marzo 2001, n. 165 'Norme generali sull'ordinamento del lavoro alle dipendenze delle amministrazioni pubbliche';
- Il D.lgs. 7 marzo 2005, n. 82 'Codice dell'amministrazione digitale';
- Il Decreto del Presidente della Giunta regionale n. 22 del 22/01/2021 recante l'adozione dell'atto di alta amministrazione MAIA 2.0;
- La D.G.R. n. 712 del 03/05/2021 avente ad oggetto 'Conferimento incarico della Sezione 'Osservatorio Fitosanitario' del Dipartimento Agricoltura, Sviluppo Rurale ed Ambientale';
- La D.G.R. 15 settembre 2021, n. 1466 recante l'approvazione della Strategia regionale per la parità di genere, denominata "Agenda di Genere";
- La D.G.R. del 3/7/2023, n. 938 recante "D.G.R. n. 302/2022 Valutazione di impatto di genere. Sistema di gestione e di monitoraggio. Revisione degli allegati";
- La D.G.R. del 18/12/2023, n. 1908 avente ad oggetto "Adozione dei criteri per l'istituzione e il conferimento degli incarichi di elevata qualificazione della Regione Puglia, ai sensi degli articoli 16, 17 e 18 del CCNL funzioni locali del 16 novembre 2022";
- La DDS n. 51 del 03/05/2024 di conferimento incarichi di Elevata Qualificazione per la gestione delle emergenze fitosanitarie alle dipendenze della Sezione Osservatorio fitosanitario.

VISTI ALTRESI'

- Il Reg. (UE) 2016/2031 del Parlamento Europeo e del Consiglio del 26 ottobre 2016 relativo alle misure di protezione contro gli organismi nocivi per le piante, che modifica i regolamenti (UE) n. 228/2013, (UE) n. 652/2014 e (UE) n. 1143/2014 del Parlamento Europeo e del Consiglio e abroga le direttive 69/464/CEE, 74/647/CEE, 93/85/CEE, 98/57/CE, 2000/29/CE, 2006/91/CE e 2007/33/CE del Consiglio;
- Il Reg. (UE) 2017/625 del Parlamento europeo e del Consiglio, del 15 marzo 2017, relativo ai controlli ufficiali e alle altre attività ufficiali effettuati per garantire l'applicazione della legislazione sugli alimenti e sui mangimi, delle norme sulla salute e sul benessere degli animali, sulla sanità delle piante nonché sui prodotti fitosanitari;
- Il Reg. di esecuzione (UE) n. 2020/1201 della Commissione del 14/08/2020 relativo alle misure per prevenire l'introduzione e la diffusione nell'Unione della *Xylella fastidiosa;*
- Il Reg. di esecuzione (UE) 2021/1688 della Commissione del 20 settembre 2021 che modifica il regolamento di esecuzione (UE) 2020/1201 per quanto riguarda gli elenchi delle piante ospiti e delle piante specificate e i metodi di prova per l'identificazione della *Xylella fastidiosa;*
- Il Reg. di esecuzione (UE) 2023/1706 della Commissione del 7 settembre 2023 che modifica il regolamento di esecuzione (UE) 2020/1201 per quanto riguarda gli elenchi delle piante notoriamente sensibili alla *Xylella fastidiosa*;
- Il Reg. (UE) 2019/1702 che integra il regolamento (UE) 2016/2031 del Parlamento europeo e del Consiglio stabilendo l'elenco degli organismi nocivi prioritari, tra i quali la *Xylella fastidiosa*;
- Il D.lgs. 19 del 02/02/2021 "Norme per la protezione delle piante dagli organismi nocivi in attuazione

dell'articolo 11 della legge 4 ottobre 2019, n. 117, per l'adeguamento della normativa nazionale alle disposizioni del regolamento (UE) 2016/2031 e del regolamento (UE) 2017/625";
- La legge n. 44 del 21/05/2019, conversione in legge, con modificazioni, del Decreto Legge n. 27 del 29/03/2019;
- La legge n. 14 del 2007 "Tutela e valorizzazione del paesaggio degli ulivi monumentali;
- La legge Regionale n° 4 del 29/03/2017 "*Gestione della batteriosi da Xylella fastidiosa nel territorio della Regione Puglia*" (BURP n° 39 del 30/03/2017) e s.m.i.;
- La legge regionale 30 aprile 2019, n. 19 che assegna all'Agenzia Regionale per le attività Irrigue e Forestali (ARIF) funzioni di supporto all'Osservatorio fitosanitario regionale, in particolare nella lotta alla Xylella;
- Il Decreto del 24 gennaio 2022 del MIPAAF che approva il piano di emergenza nazionale per contrastare la diffusione di *Xylella fastidiosa* in Italia;
- Il Decreto del Ministro delle politiche agricole alimentari e forestali n° 169819 del 13/04/2022 "Caratteristiche, ambiti di competenza, strutture e modalità di riconoscimento dei laboratori che operano nell'ambito della protezione delle piante";
- La Determina dirigenziale n° 31 del 13/05/2022 di aggiornamento delle procedure di monitoraggio e campionamento di specie vegetali ai fini dell'identificazione di Xylella fastidiosa nella Regione Puglia;
- La D.G.R. n. 1866 del 12/12/2022 con cui la Giunta regionale della Regione Puglia ha approvato il "Piano d'azione per contrastare la diffusione di *Xylella fastidiosa* (Well *et al.*) in Puglia" biennio 2023-2024 integrata da D.G.R. n. 570 del 26/04/2023;

PREMESSO CHE

- *Xylella fastidiosa* (Wells *et al.*) è un organismo nocivo da quarantena rilevante per l'Unione Europea inserita nell'elenco degli organismi nocivi prioritari di cui all'articolo 6, paragrafo 2, del Reg. (UE) 2016/2031;
- Il Reg. di esecuzione (UE) 2020/1201 della Commissione del 14 agosto 2020 relativo alle misure per prevenire l'introduzione e la diffusione nell'Unione della *Xylella fastidiosa* prevede che l'Autorità competente definisca le aree delimitate nelle quali applicare misure di eradicazione delle piante ed aree delimitate nelle quali applicare, se del caso, misure di contenimento;
- L'Osservatorio fitosanitario della Regione Puglia è l'Autorità fitosanitaria competente ai sensi dell'art. 6 del Decreto legislativo 2 febbraio 2021, n. 19 in materia di controlli ufficiali e delle altre attività ufficiali definite dal Regolamento (UE) 2017/625 del Parlamento Europeo e del Consiglio del 15 marzo 2017;
- L'Osservatorio fitosanitario con atto dirigenziale n.18 del 14/03/2024 ha istituito in Puglia, un'unica area delimitata a "Xylella fastidiosa sottospecie Pauca ST53" costituita da:
    - zona infetta in cui si attuano misure di contenimento di cui agli articoli da 13 a 17 del Reg.(UE) 2020/1201;
    - zona cuscinetto che comprende un territorio di larghezza di 5 chilometri dal confine settentrionale della zona infetta e che si estende dallo Jonio all'Adriatico;
- L'Osservatorio fitosanitario, con determina n. 33 del 16/04/2024, ha aggiudicato il "Servizio di analisi di laboratorio ufficiali per rilevare la presenza di Xylella fastidiosa sul territorio della Regione Puglia", ai sensi dell'art. 76 del D.lgs. n. 36 del 31 marzo 2023, ai laboratori ufficiali designati e autorizzati ai sensi dell'art. 14 del D. Lgs 19/2021 ad operare nel territorio regionale e facenti parte della Rete nazionale dei laboratori, in particolare:
    - CIHEAM - Istituto Agronomico Mediterraneo -Valenzano (BA)- di seguito IAMB;
    - Centro di Ricerca, Sperimentazione e Formazione in Agricoltura "Basile Caramia" Locorotondo (BA)- di seguito CRSFA;
    - Dipartimento di Scienze Agrarie, Alimenti Risorse Naturali e Ingegneria - Univ. Foggia - di seguito UNIFG;
    - Dipartimento di scienze del suolo, della pianta e degli alimenti - Univ. Bari- di seguito UNIBA-DISSPA.

PRESO ATTO CHE

- Il laboratorio designato CRSFA, ha comunicato i risultati delle analisi molecolari per *Xylella fastidiosa* eseguite su campioni vegetali prelevati da Ispettori fitosanitari, con il seguente rapporto di prova, pubblicato sul sito istituzionale www.emergenzaxylella.it:
  - rapporto di prova 236/2024 CRSFA del 20/02/2024 relativo a n° 8 (otto) piante infette di olivo di cui 5 (cinque) site in agro di Fasano (BR);
- Innova Puglia spa, sulla base delle coordinate geografiche rilevate dagli Ispettori e Assistenti Fitosanitari, ha fornito all'Osservatorio fitosanitario le informazioni catastali dei terreni sul quale insistono le piante infette di che trattasi, rappresentati nell'allegato 1/A del presente provvedimento, ed i relativi proprietari riportati nell'allegato 1/C, che formano parte integrante e sostanziale del presente provvedimento;
- Le piante infette ricadono nella zona infetta dell'area delimitata "Xylella fastidiosa sottospecie Pauca ST 53" in cui si attuano misure di contenimento (articoli da 12 a 17 del Reg. UE 2020/1201) di cui alla determina dirigenziale n. 00018 del 14/03/2024.

CONSIDERATO CHE

- Il comma 3 dell'art. 1 del D.lgs. 19 del 02/02/2021 dispone che la protezione delle piante rientra nella materia della profilassi internazionale di cui all'articolo 117, comma secondo, lettera q) della Costituzione della Repubblica italiana;
- Il comma 3 dell'art. 6 del D.lgs. 19/2021 dispone che i Servizi fitosanitari regionali applicano nel territorio di competenza, tra l'altro, le misure ufficiali ritenute necessarie, ivi compresa la distruzione di vegetali e prodotti vegetali ritenuti contaminati o sospetti tali, nonché degli altri oggetti che possano essere veicolo di diffusione di organismi nocivi ai vegetali;
- Il comma 1 dell'art. 33 del D.lgs. 19/2021 dispone che le misure fitosanitarie ufficiali di protezione delle piante, ivi compresa la distruzione delle piante contaminate, anche monumentali, disposte da provvedimenti o ordinanze fitosanitarie che le regolamentano, sono attuate in deroga a ogni disposizione vigente, comprese quelle di natura vincolistica, nei limiti e secondo i criteri indicati nei medesimi provvedimenti o ordinanze fitosanitarie;
- Il comma 2 dell'art. 33 del D.lgs. 19/2021 dispone che, effettuate le forme di pubblicità previste dalla normativa vigente, gli ispettori o gli agenti fitosanitari e il personale di supporto muniti di autorizzazione del Servizio fitosanitario competente per territorio, nell'esercizio delle loro attribuzioni, accedono ai fondi nei quali sono presenti piante infettate dagli organismi nocivi, al fine di attuare le misure fitosanitarie. A tale scopo, qualora i proprietari si oppongano all'intervento, i Servizi fitosanitari competenti per territorio possono chiedere al Prefetto l'ausilio della forza pubblica;
- L'art. 21 bis della legge 7 agosto 1990, n. 241 prevede che il provvedimento limitativo della sfera giuridica dei privati acquista efficacia nei confronti di ciascun destinatario con la comunicazione allo stesso effettuata anche nelle forme stabilite per la notifica agli irreperibili nei casi previsti dal codice di procedura civile. Qualora per il numero dei destinatari la comunicazione personale non sia possibile o risulti particolarmente gravosa, l'amministrazione provvede mediante forme di pubblicità idonee di volta in volta stabilite dall'amministrazione medesima;
- Il comma 2 dell'art. 33 del D.lgs. 19/2021 dispone che, qualora ricorrano i presupposti di cui all'articolo 21 -bis della legge 7 agosto 1990, n. 241, la comunicazione dei provvedimenti o delle ordinanze fitosanitarie che dispongono le misure fitosanitarie, è effettuata secondo le modalità e i termini stabiliti dal Servizio fitosanitario centrale ovvero dal Servizio fitosanitario regionale competente per territorio;
- Il paragrafo 4.6 del "Piano d'azione per contrastare la diffusione di *Xylella fastidiosa* (Well et al.) in Puglia" biennio 2023-2024" approvato con DGR n. 1866/2022, prevede che i provvedimenti siano notificati al proprietario attraverso la pubblicazione, per 7 giorni, nell'albo pretorio del Comune di competenza.

DATO ATTO CHE

La Corte di Giustizia dell'Unione Europea, con la sentenza del 05/09/2019, ha statuito che l'Autorità competente deve procedere con immediatezza all'attuazione delle misure fitosanitarie nell'ambito della gestione dell'emergenza fitosanitaria.

RICHIAMATI

Gli articoli 500 e 650 del codice di procedura penale, secondo cui la mancata estirpazione può essere motivo di diffusione di malattia delle piante, pericolosa per l'economia rurale.

RITENUTO DI

- Dovere applicare con immediatezza, ai sensi del comma 1 dell'art. 13 del Reg. (UE) 2020/1201, le misure di estirpazione delle piante infette di cui al presente provvedimento, in quanto non sostituibili con altra misura fitosanitaria meno drastica, che assumono iniziativa di profilassi internazionale, al fine di contenere la diffusione della malattia sul territorio;
- dovere adempiere agli obblighi di pubblicità del presente provvedimento mediante affissione per 7 giorni nell'albo pretorio del Comune in cui ricadono le piante da estirpare tenuto conto dell'irreperibilità di alcuni destinatari e della gravosità per l'amministrazione di notificare i provvedimenti ai singoli beneficiari;
- dichiarare il presente provvedimento immediatamente esecutivo per contrastare la diffusione ulteriore della malattia.

VERIFICA AI SENSI DEI D. LGS 196/03 E DEL REG. (UE) N. 679/2016
Garanzie alla riservatezza

La pubblicazione dell'atto sul BURP, nonché la pubblicazione all'Albo pretorio on-line o sul sito istituzionale, salve le garanzie previste dalla legge 241/1990 in tema di accesso ai documenti amministrativi, avviene nel rispetto della tutela della riservatezza dei cittadini secondo quanto disposto dal Regolamento UE n. 679/2016 in materia di protezione dei dati personali, nonché dal D. Lgs. 196/2003 ss.mm.ii., come modificato dal d.lgs. 101/2018 e dal vigente Regolamento regionale 5/2006 per il trattamento dei dati sensibili e giudiziari, in quanto applicabile.

Ai fini della pubblicità legale, il presente provvedimento è stato redatto in modo da evitare la diffusione di dati personali identificativi non necessari ovvero il riferimento alle particolari categorie di dati previste dagli articoli 9 e 10 del Regolamento UE innanzi richiamato; qualora detti dati fossero essenziali per l'adozione dell'atto, essi sono trasferiti in documenti separati esplicitamente richiamati.

ADEMPIMENTI CONTABILI AI SENSI DEL D.lgs. n. 118/2011 e ss.mm.ii.

Il presente provvedimento non comporta alcun mutamento qualitativo o quantitativo di entrata o di spesa né a carico del bilancio regionale né a carico degli enti per i cui debiti i creditori potrebbero rivalersi sulla Regione ed è escluso ogni ulteriore onere aggiuntivo rispetto a quelli già autorizzati a valere sullo stanziamento previsto dal bilancio regionale.

DETERMINA

Di prendere atto di quanto espresso in narrativa, che costituisce parte integrante e sostanziale del presente atto e che qui si intende integralmente riportato.

1. di prescrivere, ai sensi del comma 1, art. 13 del Reg. UE 2020/1201, ai proprietari/conduttori di cui all'allegato 1/C, parte integrante e sostanziale del presente provvedimento, l'estirpazione di n° 5 piante di olivo risultate infette da *Xylella fastidiosa* sottospecie *pauca* ST53, site in agro di Fasano (BR);
2. di dare atto che le piante infette sono evidenziata nell' ortofoto di cui all'allegato 1/A, parte integrante e sostanziale del presente provvedimento;
3. stabilire che la tempistica da rispettare per l'estirpazione delle piante infette è la seguente:
    - Il presente provvedimento è notificato ai proprietari/conduttori attraverso la pubblicazione all'albo pretorio per 7 gg consecutivi e alla loro PEC qualora presente;

- Il provvedimento è notificato con PEC ad ARIF per gli adempimenti conseguenti ed è pubblicato su:
  - Bollettino Ufficiale della Regione Puglia
  - Portale www.emergenzaxylella.it
  - Sezione "Amministrazione trasparente", sotto sezione "Provvedimenti dirigenti amministrativi" del sito www.regione.puglia.it
- il proprietario comunica, durante il tempo di pubblicazione dell'atto e comunque entro massimo 3 giorni dal termine del periodo di pubblicazione, all'Osservatorio (fra.palmisano@regione.puglia.it - m.cantatore@regione.puglia.it) e all'ARIF (protocollo@pec.arifpuglia.it), se intende estirpare volontariamente le piante oppure se intende avvalersi di ARIF, utilizzando il modello di cui all'allegato 1/B, parte integrante e sostanziale del presente provvedimento, scaricabile anche dal sito www.emergenzaxylella.it;
- nei casi di estirpazione su base volontaria il proprietario deve procedere all'estirpazione entro massimo 10 giorni dalla sua comunicazione e deve concordare con il Responsabile della E.Q. "Gestione dell'emergenza fitosanitaria Xylella fastidiosa pauca" (fra.palmisano@regione.puglia.it) la tempistica di esecuzione;
- nei casi di estirpazioni eseguite da ARIF, quest'ultima deve procedere entro massimo 10 giorni successivi alla comunicazione del proprietario;
- se il proprietario, decorsi 3 giorni dal termine del periodo di pubblicazione, non invia alcuna comunicazione, ARIF procede alla rimozione delle piante entro massimo 10 giorni successivi;
- nei casi di rifiuto da parte del proprietario di dare esecuzione alle misure fitosanitarie di cui al presente provvedimento, l'ARIF provvede alla rimozione forzosa delle piante, informando il Prefetto e le Forze dell'Ordine e addebitando gli oneri di estirpazione al proprietario. L'Osservatorio provvede alla contestazione della violazione amministrativa per mancata esecuzione delle prescrizioni fitosanitarie ai sensi del D.lgs 19/2021;
- le operazioni di estirpazione volontaria da parte del proprietario sono controllate da Ispettori/ agenti dell'Osservatorio. Le operazioni di estirpazione eseguite da ARIF sono controllate da 2 assistenti fitosanitari ARIF.

4. stabilire che il proprietario/conduttore o ARIF, deve procedere all'estirpazione delle piante infette con la seguente modalità:
   - effettuare nell'area interessata, prima dell'estirpazione, il trattamento fitosanitario contro i vettori dell'organismo specificato ai sensi del comma 1 dell'art. 14 del Reg. Ue 2020/1201, utilizzando prodotti autorizzati per le specie oggetto di estirpazione contro il *Philaenus spumarius*;
   - estirpare le piante infette con mezzi meccanici;
   - distruggere *in loco* tutta la parte frondosa dell'albero, separata dal tronco, mediante trinciatura o bruciatura se consentito dalla legge e dai relativi regolamenti comunali;
   - lasciare nella disponibilità del proprietario/conduttore la parte legnosa delle piante estirpate, opportunamente depezzata;
   - comunicare alla Soprintendenza eventuali ritrovamenti fortuiti di interesse archeologico;
5. stabilire che le operazioni di estirpazione e distruzione devono essere presidiate da un Ispettore fitosanitario/Agente/Assistente fitosanitario che deve:
   - essere di ausilio per determinare le piante oggetto del presente provvedimento;
   - verificare la correttezza delle operazioni di estirpazione e distruzione delle piante;
   - provvedere alla redazione di apposito verbale che è atto propedeutico e indispensabile per il riconoscimento del contributo;
6. stabilire che a seguito di accertato impedimento all'estirpazione volontaria o tramite ARIF, a causa di intervento di terze persone (documentato e verbalizzato ai sensi degli art. 46, 47 del DPR 445/2000 e dell'art. 76 per dichiarazioni mendaci), l'ispettore fitosanitario o ARIF, richieda al Prefetto, ai sensi dell'art. 33 c. 2 del D. Lgs. n. 19 del 02/02/2021, l'ausilio della forza pubblica nelle operazioni di estirpazione delle piante infette;

7. stabilire che, qualora il proprietario/conduttore non proceda al concreto avvio delle attività di estirpazione delle piante infette entro massimo 10 giorni dall'avvenuta notifica, la Sezione Osservatorio fitosanitario disporrà l'abbattimento coatto delle piante infette, per il tramite dell'ARIF, denunciando la circostanza alla Procura della Repubblica competente ai sensi degli artt. 500 e 650 c.p., all'applicazione della sanzione amministrativa di cui al comma 13 dell'art. 55 del D. Lgs. 19/2021, non riconoscere alcun contributo a qualunque titolo per l'abbattimento delle piante infette;
8. stabilire che in caso di estirpazione delle piante infette, per le motivazioni espresse in narrativa, potrà essere riconosciuto per ogni albero estirpato, un contributo previsto dal regime di aiuto di cui al Reg. (UE) 2022/2472 in corso di istituzione. Il proprietario può comunicare all'ARIF e, per conoscenza, alla Sezione Osservatorio fitosanitario, il codice fiscale ed i riferimenti bancari ove effettuare (qualora ammissibile) il relativo bonifico (come da allegato 1/B parte integrante del presente atto, scaricabile anche dal sito www.emergenzaxylella.it), a mezzo pec: protocollo@pec.arifpuglia.it;
9. dichiarare il presente provvedimento immediatamente esecutivo in quanto le misure di estirpazione delle piante infette di cui al presente provvedimento devono essere applicate con immediatezza ai sensi del comma 1 dell'art. 13 del Reg. (UE) 2020/1201 e, pertanto, rivestono il carattere di necessità e urgenza per contrastare la diffusione ulteriore della malattia.
10. trasmettere il presente atto con unica PEC:
    - al Comune di Fasano (BR) affinché provveda con urgenza dalla data di invio del presente atto all'affissione all'Albo Pretorio della presente determinazione per la durata di 7 (sette) giorni naturali e consecutivi. Tale affissione, ai sensi dell'art. 21 bis L. 241/1990 e s.m.i., decorso il settimo giorno dalla data di pubblicazione assume valore di notifica al proprietario/conduttore interessato alla estirpazione;
    - all'ARIF per le attività di competenza in base alla L.R. 19/2019, alla D.G.R. 343/2022 e al Decreto Legge 27/2019 convertito con L. 44/2019;
    - al Sig. Prefetto di Brindisi affinché ai sensi dell'art. 33 del D.lgs 19/2021 su richiesta dell'Osservatorio/ARIF ove di necessità, disponga l'ausilio della forza pubblica nelle operazioni di estirpazione.

Il presente atto, redatto attraverso la piattaforma CIFRA2, firmato digitalmente e adottato in unico originale:

- è composto da n 10 (dieci) facciate e dall'Allegato 1 (composto da 1/A-1/B-1/C) costituito da n° 7 (sette) facciate, sarà conservato e custodito, ai sensi delle Linee Guida del Segretario generale della Giunta Regionale e del Segretario Generale del Presidente, prot. n. AOO_022/652 del 31.3.2020, nei sistemi di archiviazione digitale dell'Amministrazione Regionale;
- sarà trasmesso, tramite piattaforma CIFRA2, al Segretariato della Giunta Regionale e sarà pubblicato nella sezione "Amministrazione Trasparente" sul sito istituzionale della Regione Puglia, per le finalità di cui al D.Lgs. n. 33/2013 e ss.mm.ii.;
- sarà notificato all'Agenzia Regionale Attività Irrigue e Forestali per l'adozione degli atti conseguenti;
- sarà pubblicato per 10 giorni lavorativi a decorrere dalla data della sua adozione, ai sensi dell'art. 20 comma 3 del D.P.G.R. n. 22/2021, all'Albo regionale on line e conservato nei sistemi informatici regionali CIFRA" e Sistema Puglia.

Avverso la presente determinazione, ai sensi dell'art. 3 comma 4° della L. 241/90 e s.m.i. si può proporre, nei termini di legge dalla notifica dell'atto, ricorso giurisdizionale amministrativo o, in alternativa, ricorso straordinario (ex D.P.R. 1199/1971).

Il presente Provvedimento è direttamente esecutivo.

Firmato digitalmente da:

E.Q. “Gestione dell’emergenza fitosanitaria Xylella fastidiosa pauca”
Francesco Palmisano

E.Q.”Programmazione e gestione fitosanitaria”
Anna Percoco

Il Dirigente della Sezione Osservatorio Fitosanitario
Salvatore Infantino

REGIONE PUGLIA

DIPARTIMENTO AGRICOLTURA SVILUPPO RURALE E AMBIENTALE
SEZIONE OSSERVATORIO FITOSANITARIO

ALLEGATO 1

REGIONE PUGLIA

DIPARTIMENTO AGRICOLTURA SVILUPPO RURALE E AMBIENTALE
SEZIONE OSSERVATORIO FITOSANITARIO

ALLEGATO 1/A

Costituito da n° 2 (due) ortofoto

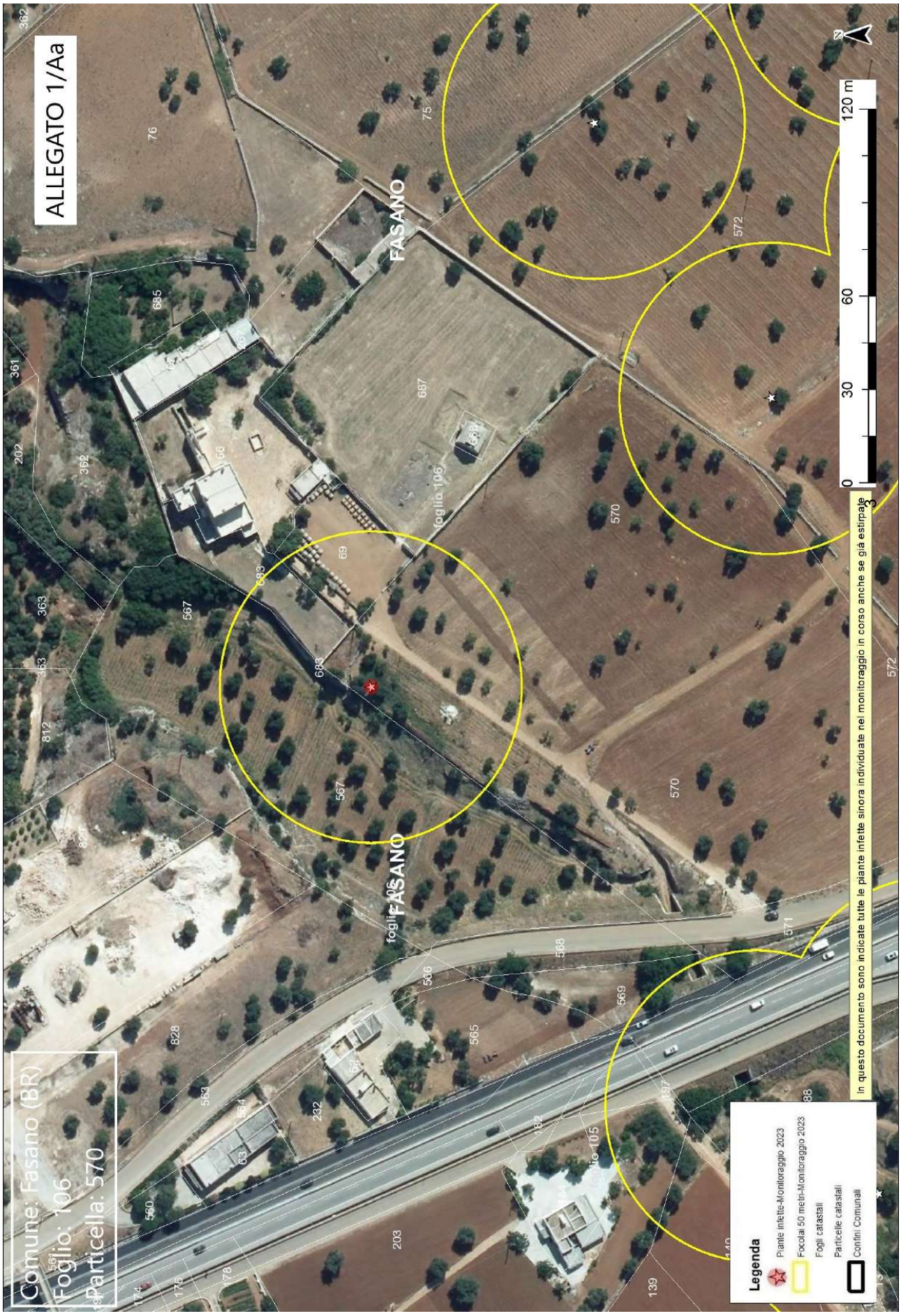
ALLEGATO 1/Aa
Comune: Fasano (BR)
Foglio: 106
Particella: 570
FASANO
foglio 106
FASANO
foglio 105
0
30
60
120 m
In questo documento sono indicate tutte le piante infette sinora individuate nei monitoraggio in corso anche se già estirpate
Legenda
Piante infette-Monitoraggio 2023
Focolai 50 metri-Monitoraggio 2023
Fogli catastali
Particelle catastali
Confini Comunali

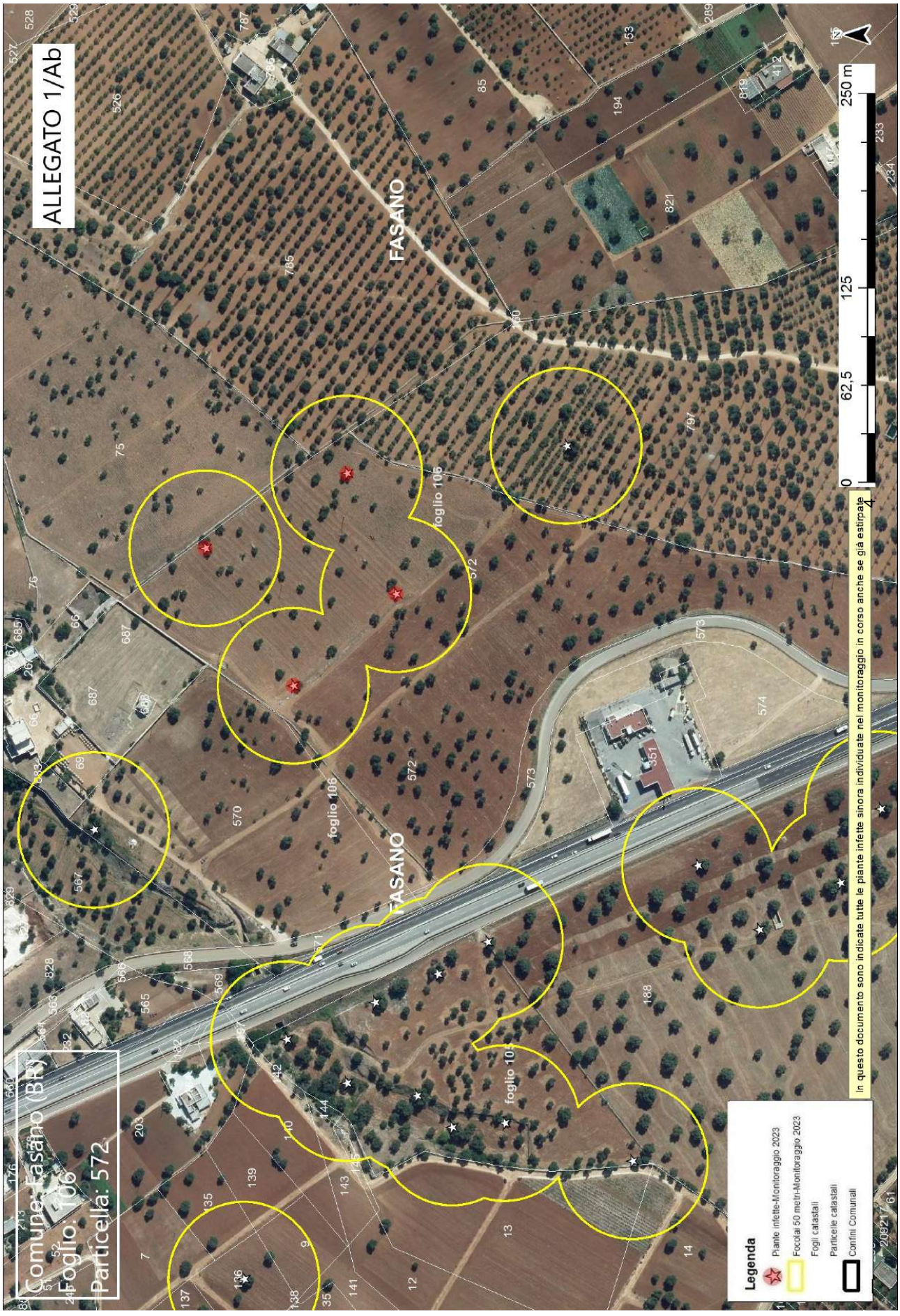
ALLEGATO 1/Ab
Comune: Fasano (BR)
Foglio: 106
Particella: 572
FASANO
foglio 106
0
62,5
125
250 m
In questo documento sono indicate tutte le piante infette sinora individuate nel monitoraggio in corso anche se già estirpate
Legenda
Piante infette-Monitoraggio 2023
Focolai 50 metri-Monitoraggio 2023
Fogli catastali
Particelle catastali
Confini Comunali

ALLEGATO 1/B

ARIF
VIA DELLE MAGNOLIE, 6 -70026 MODUGNO
protocollo@pec.arifpuglia.it

REGIONE PUGLIA
SEZIONE OSSERVATORIO FITOSANITARIO
fra.palmisano@regione.puglia.it
c.zaza@regione .puglia.it
m.cantatore@regione.puglia.it

OGGETTO: Anno 2024 – DDS N. …… DEL .....COMUNICAZIONE ESTIRPAZIONE PIANTE.

Con la presente il/la sottoscritto/a ……., nato/a a..... il ……..Codice Fiscale…… in qualità di .....(specificare se diverso dall'intestatario indicato nella DDS di cui all'oggetto, in tal caso allegare relativa documentazione probatoria), dichiara **di procedere all'estirpazione** delle piante di cui alla DDS in oggetto:

☐ **tramite ARIF**

☐ **a proprie cure e spese (abbattimento volontario**)

In caso di **abbattimento volontario**, rispetta ed accetta quanto prescritto nell'atto in oggetto e pertanto si comunica:

- Per l'abbattimento si propone all'Ispettore Fitosanitario la data del_____;
- Per le comunicazioni sulle operazioni di estirpazione l'Ispettore Fitosanitario potrà contattare il seguente numero telefonico_____(*necessario per definire gli accordi operativi di campo*).
- la presente espressione di volontà è irrevocabile, consapevole che si deve procedere con immediatezza all'estirpazione della/e pianta/e infette e che simile circostanza è perseguibile ai sensi degli artt. 650 e 500 del c.p.;
- Allega copia del documento di riconoscimento in corso di validità, debitamente firmata e datata in calce.

Il contributo per ogni albero abbattuto che potrà essere riconosciuto qualora ritenuto ammissibile, deve essere corrisposto a:

- nome e cognome_____
- nato/a il_____a_____
- Codice fiscale_____
- residente in_____a_____
- codice IBAN_____

(allegare fotocopia delle coordinate bancarie - IBAN)

Data_____ In Fede, _____

(*firma del titolare giuridico del terreno*)

DICHIARAZIONE SOSTITUTIVA DELL'ATTO DI NOTORIETA'
(art. 47 D.P.R. 28 dicembre 2000, n. 445)

Il/La sottoscritto/a_____nato/a a_____(_____)
Il_____C.F._____, residente a_____(_),
in_____n._____, consapevole che le dichiarazioni mendaci, in applicazione dell'art. 76 del D.P.R. 445/2000, sono punite ai sensi del codice penale e delle leggi speciali in materia e che comunque comportano la decadenza dai benefici eventualmente conseguiti con il provvedimento emanato sulla base della dichiarazione non veritiera

DICHIARA

- Di non essere una "impresa in difficoltà" ai sensi del punto 14 del paragrafo 1 dell'art. 2 del Reg 702/2014;
- Di non essere destinatario di un ordine di recupero pendente a seguito di una decisione della Commissione europea che dichiara gli aiuti illegittimi e incompatibili con il mercato interno;
- Di essere_____(1), dei seguenti terreni contraddistinti in catasto terreni:
  - agro di_____foglio_____particelle_____
  - agro di_____foglio_____particelle_____
  - agro di_____foglio_____particelle_____

e che tutti i dati riportati in domanda sono veritieri.

Luogo data in fede

(1) Proprietario, comproprietario, nudo proprietario etc…
Nel caso in cui le piante estirpate appartengano a più comproprietari, preferibilmente, uno solo di essi richiede l'intero indennizzo allegando la delega degli altri comproprietari come da schema riportato nel mod. 4 della D.G.R. 940/2017, pubblicata sul sito istituzionale www.emergenzaxylella.it.

ALLEGATO 1/C

AREA DELIMITATA XYLELLA FASTIDIOSA SOTTOSPECIE PAUCA ST53 PIANTE INFETTE										
ZONA	**AGRO**	**ID CAMPIONE**	**RAPPORTO PROVA**	**DATA RAPPORTO PROVA**	**SPECIE**	**LONGITUDINE**	**LATITUDINE**	**FOGLIO**	**PARTICELLA**	**PROPRIETARIO**
Zona Contenimento	FASANO	11200183	236/2024 CRSFA	20/02/2024	Olivo (*Olea europaea*)	17,34698911	40,86694438	106	570	ISTITUTO DIOCESANO PER IL SOSTENTAMENTO DEL CLERO DELLA DIOCESI DI CONVERSANO - MONOPOLI
Zona Contenimento	FASANO	11200189	236/2024 CRSFA	20/02/2024	Olivo (*Olea europaea*)	17,34872251	40,86510459	106	572	
Zona Contenimento	FASANO	11200187	236/2024 CRSFA	20/02/2024	Olivo (*Olea europaea*)	17,34911243	40,86623607	106	572	
Zona Contenimento	FASANO	11200190	236/2024 CRSFA	20/02/2024	Olivo (*Olea europaea*)	17,34804634	40,86573065	106	572	
Zona Contenimento	FASANO	11200188	236/2024 CRSFA	20/02/2024	Olivo (*Olea europaea*)	17,34965172	40,86537936	106	572	

DETERMINAZIONE DEL DIRIGENTE SEZIONE STRATEGIE E GOVERNO DELL'OFFERTA 23 aprile 2024, n. 202

ESERCIZIO FINANZIARIO 2024 - CAP. 0751000 "ADEMPIMENTI RELATIVI ALLA LEGGE 210/1992". - ATTO DI LIQUIDAZIONE ANNUALITA' 2023.

IL DIRIGENTE DELLA STRUTTURA PROPONENTE

IL DIRIGENTE DELLA SEZIONE STRATEGIA E GOVERNO DELL'OFFERTA

VISTI:

- Gli articoli 4, 5 e 6 della L.R. n. 7/1997;
- Gli articoli 4 e 16 del D.Lgs. 165/2001 e s.m.i.;
- L'articolo 32 della Legge 18 giugno 2009, n. 69 che prevede l'obbligo di sostituire la pubblicazione tradizionale all'Albo Ufficiale con la pubblicazione di documenti digitali sui siti informatici;
- Il D.Lgs 196/2003 e s.m.i. "Codice in materia di protezione dei dati personali" in merito ai Principi applicabili ai trattamenti effettuati da soggetti pubblici;
- Il D.P.G.R. n. 443 del 31 luglio 2015 di adozione del modello organizzativo denominato "Modello Ambidestro per l'Innovazione della macchina Amministrativa regionale – MAIA";
- Il D.P.G.R. n. 22/2021 relativo all'adozione del modello organizzativo denominato "Modello Ambidestro per l'Innovazione della macchina Amministrativa regionale – MAIA 2.0";
- L'articolo 14 del R.R. n.13/2015 "Regolamento per la disciplina del Procedimento Amministrativo";
- La Determina del Dirigente Strategie e Governo dell'Offerta n. 139 del 1 agosto 2019 "Modifica della denominazione e delle competenze attribuite ai Servizi afferenti alla Sezione Strategie e Governo dell'Offerta";
- La D.G.R. n. 322 del 7 marzo 2022 di conferimento delle funzioni di Direzione della Sezione Strategia e Governo dell'Offerta del Dipartimento Promozione della Salute e del Benessere Animale;
- La Determinazione del Dirigente della Sezione Personale e Organizzazione n. 25 del 28/07/2023 di proroga dell'incarico di direzione del Servizio Strategie e Governo dell'Assistenza alle Persone in condizione di Fragilità- Assistenza Sociosanitaria.

VISTE, ALTRESÌ:

- Legge regionale n. 37 del 29/12/2023 "Disposizioni per la formazione del Bilancio di previsione 2024 e Bilancio pluriennale 2024-2026 della Regione Puglia (legge di stabilità regionale 2024);
- Legge regionale n. 38 del 29/12/2023 "Bilancio di previsione della Regione Puglia per l'esercizio finanziario 2024 e pluriennale 2024-2026;
- Deliberazione di Giunta regionale n. 18 del 22/01/2023 "Bilancio di previsione per l'esercizio finanziario 2024 e pluriennale 2024-2026. Articolo 39, comma 10, del decreto legislativo 23 giugno 2011, n. 118. Documento tecnico di accompagnamento e Bilancio Finanziario Gestionale. Approvazione;

CONSIDERATO CHE:

- La Legge 25 febbraio n. 210/1992 e s.m.i. ha previsto il riconoscimento di un "Indennizzo a favore dei soggetti danneggiati da complicanze di tipo irreversibile a causa di vaccinazioni obbligatorie, trasfusioni e somministrazione di emoderivati";
- La norma, come successivamente modificata dal D.L. 23 ottobre 1996, dalla Legge 25 luglio 1997, n. 238 e dalla Legge 14 ottobre 1999, n. 362 prevede all'art. 1 che:

"*Chiunque abbia riportato, a causa di vaccinazioni obbligatorie per Legge o per ordinanza di una autorità sanitaria italiana, lesioni o infermità, dalle quali sia derivata una menomazione permanente della integrità*

psico-fisica, ha diritto ad un indennizzo da parte dello Stato, alle condizioni e nei modi stabiliti dalla presente Legge.";

- Con Decreto Legislativo 31 marzo 1998, n. 112, all'art. 114 è stato disposto il conferimento alle Regioni di tutte le funzioni e i compiti amministrativi in tema di salute umana e sanità veterinaria con eccezione di quelli espressamente mantenuti allo Stato. Tra le funzioni trasferite dal Ministero della Salute alle Regioni con decorrenza dal 1° gennaio 2001, rientrano anche quelle in materia di indennizzi a favore di soggetti danneggiati da complicanze di tipo irreversibile a causa di vaccinazioni obbligatorie, trasfusioni e somministrazione di emoderivati di cui alla Legge n. 210/1992;
- Con successivi provvedimenti attuativi si è provveduto al trasferimento delle predette funzioni e compiti: in particolare, con il DPCM 26 maggio 2000, sono state individuate le risorse da trasferire alle Regioni prevedendo che le stesse fossero iscritte in apposito fondo da istituire nello stato di previsione del Ministero del tesoro, del bilancio e della programmazione economica per essere successivamente ripartite. Con i conseguenti DPCM 8 gennaio 2002 e 24 luglio 2003 si è proceduto alla rideterminazione delle risorse finanziarie;
- Con Decreto del Ministero dell'Economia e delle Finanze 27 maggio 2015, adottato di concerto con il Ministero della Salute, il fondo per gli indennizzi di cui alla Legge n. 210/1992 è rimasto in capo al Ministero dell'economia e delle finanze mentre alle Regioni vengono assegnati finanziamenti vincolati, distinti dal Fondo Sanitario Regionale, e trasferite le risorse necessarie per far fronte agli oneri finanziari derivanti dalla corresponsione degli indennizzi in parola;
- Più tardi, la Legge 28 dicembre 2015, n. 208, all'art. 1, comma 586 ha previsto che "*Gli indennizzi dovuti alle persone danneggiate da trasfusioni, somministrazioni di emoderivati o vaccinazioni, in base alla Legge 25 febbraio 1992, n. 210, riconosciuti dopo il 1° maggio 2001, demandati alle Regioni, in attesa del trasferimento dallo Stato delle somme dovute, vengono anticipati dalla Regione agli aventi diritto*";
- Inoltre, l'art. 9, comma 11 del Decreto Legge del 18 ottobre 2023 n. 145, convertito con modificazioni dalla Legge 15 dicembre 2023, n. 191 ha stabilito che "*Al fine di concorrere agli oneri sostenuti dalle Regioni per l'esercizio della funzione di concessione degli indennizzi in favore dei soggetti danneggiati da complicanze di tipo irreversibile a causa di vaccinazioni obbligatorie, trasfusioni e somministrazioni di emoderivati di cui alla legge 25 febbraio 1992, n. 210, trasferita alle stesse Regioni in attuazione del decreto legislativo 31 marzo 1998, n. 112, il fondo di cui all'articolo 1, comma 821, della legge 30 dicembre 2020, n. 178 è incrementato di 50 milioni di euro per l'anno 2023.*";

TENUTO CONTO CHE:

- Nel corso del 2023 la Regione Puglia ha incassato dallo Stato **euro 6.433.828,15**, che sono stati correttamente impegnati sul Capitolo **U0751000** (CRA 15.02) con **A.D. n. 168/2023/1059 del 28.12.2023** della Sezione Bilancio della sanità e dello sport;
- Le somme che lo Stato ha riconosciuto per concorrere alla spesa di riconoscimento dell'indennizzo *ex lege* 210/1992 per l'anno 2023 sono da ripartire tra le Aziende Sanitarie Locali secondo la seguente suddivisione:

AZIENDA	QUOTA ASSEGNATA 2023 (Valore in euro)
ASL BA	1.673.549,91
ASL BR	1.056.517,74
ASL BT	1.013.745,12
ASL FG	448.819,57
ASL LE	1.253.020,54
ASL TA	988.175,27
TOTALE	**6.433.828,15**

PRESO ATTO:

- Di quanto sopra rappresentato;

SI PROPONE DI:

- **LIQUIDARE E PAGARE** la somma complessiva di **euro 6.433.828,15**, in favore delle AA.SS.LL., così come ripartita nella tabella di cui all'allegato A;
- **APPROVARE** la Scheda anagrafico-contabile allegata al presente provvedimento, che non sarà pubblicata in nessuna forma e che sarà disponibile al pubblico solo nei casi di richiesta di accesso agli atti, per come regolamentato dalle norme vigenti in materia;
- **DARE ATTO** che il presente provvedimento:
  - diventerà esecutivo dopo l'acquisizione degli adempimenti contabili da parte della Ragioneria;
  - sarà pubblicato sul BURP della Regione Puglia;
  - sarà pubblicato nella sezione "Amministrazione Trasparenza", sotto sezione "Provvedimenti dirigenti" del sito www.regione.puglia.it;
  - sarà trasmesso, in copia conforme all'originale, alla Segreteria della Giunta Regionale e, in copia, al Servizio Bilancio e Ragioneria;
  - composto da n. 9facciate, è adottato in originale e viene redatto in forma integrale.

RIPARTIZIONE QUOTE PER ASL				ALLEGATO A
AZIENDA	**INDIRIZZO PEC**	**PARTITA IVA**	**CONTO N.**	**QUOTA ASSEGNATA 2023 (Valore in euro)**
ASL BA	direzionegenerale.aslbari@pec.rupar.puglia.it	06534340721	306133	1.673.549,91
ASL BR	protocollo.asl.brindisi@pec.rupar.puglia.it	01647800745	306092	1.056.517,74
ASL BT	direzione.generale.aslbat.@pec.rupar.puglia.it	06391740724	306131	1.013.745,12
ASL FG	aslfg@mailcert.aslfg.it	03499370710	306104	448.819,57
ASL LE	direzione.generale.asl.lecce@pec.rupar.puglia.it	04008300750	306388	1.253.020,54
ASL TA	direttoregenerale.asl.taranto@pec.rupar.puglia.it	02026690731	306106	988.175,27
TOTALE				**6.433.828,15**

VERIFICA AI SENSI DEL D. Lgs. 196/03
Garanzie alla riservatezza

La pubblicazione dell'atto all'Albo, salve le garanzie previste dalla legge 241/90 in tema di accesso ai documenti amministrativi, avviene nel rispetto della tutela alla riservatezza dei cittadini, secondo quanto disposto dal D. lgs. n. 196/03 in materia di protezione dei dati personali, nonché dal vigente regolamento regionale n. 5/2006 per il trattamento dei dati sensibili e giudiziari.

Ai fini della pubblicità legale, l'atto destinato alla pubblicazione è redatto in modo da evitare la diffusione di dati personali identificativi non necessari ovvero il riferimento a dati sensibili, qualora tali dati fossero

indispensabili per l'adozione dell'atto, essi sono trasferiti in documenti separati, esplicitamente richiamati.

ADEMPIMENTI CONTABILI

ai sensi del D. lgs. n.118/2011 e successive modificazioni ed integrazioni

Bilancio	**VINCOLATO**
Esercizio Finanziario	**2024**
Residui Passivi	**2023**
Missione 13	**TUTELA DELLA SALUTE**
Programma 1	**SERVIZIO SANITARIO REGIONALE – FINANZIAMENTO ORDINARIO CORRENTE PER LA GARANZIA DEI LEA**
Titolo 1	**SPESE CORRENTI**
Macroaggregato 4	**TRASFERIMENTI CORRENTI**
Piano dei Conti	**1.04.01.02.20 – TRASFERIMENTI CORRENTI A AZIENDE SANITARIE LOCALI**
C.R.A.	**15.02**
Capitolo di spesa	**U0751000 – TRASFERIMENTO ALLE AA.SS.LL.**
Somma complessiva da liquidare	**€ 6.433.828,15**
Impegno n.	**3023061458 AD 168/2023/1059**
Causale della liquidazione	**ADEMPIMENTI RELATIVI ALLA L. 210/1992 – TRASFERIMENTO DELLE RISORSE ALLE AZIENDE DEL S.S.R.**
Creditori	**AZIENDE SANITARIE LOCALI – REGIONE PUGLIA**

- Somma da liquidare con il presente provvedimento **euro 6.433.828,15** a valere sull'Impegno n. **3023061458** assunto con **AD 168/2023/1059 del 28.12.2023**;
- Causale della liquidazione: **ADEMPIMENTI RELATIVI ALLA L. 210/1992 – TRASFERIMENTO DELLE RISORSE ALLE AZIENDE DEL S.S.R.**;
- Creditori: **AZIENDE SANITARIE LOCALI – REGIONE PUGLIA**

RIPARTIZIONE QUOTE PER ASL				**ALLEGATO A**
AZIENDA	**INDIRIZZO PEC**	**PARTITA IVA**	**CONTO N.**	**QUOTA ASSEGNATA 2023 (Valore in euro)**
ASL BA	direzionegenerale.aslbari@pec.rupar.puglia.it	06534340721	306133	1.673.549,91
ASL BR	protocollo.asl.brindisi@pec.rupar.puglia.it	01647800745	306092	1.056.517,74
ASL BT	direzione.generale.aslbat.@pec.rupar.puglia.it	06391740724	306131	1.013.745,12
ASL FG	aslfg@mailcert.aslfg.it	03499370710	306104	448.819,57
ASL LE	direzione.generale.asl.lecce@pec.rupar.puglia.it	04008300750	306388	1.253.020,54

ASL TA	direttoregenerale.asl.taranto@pec.rupar.puglia.it	02026690731	306106	988.175,27
TOTALE				**6.433.828,15**

DICHIARAZIONI E/O ATTESTAZIONI:

- Esiste la disponibilità sui capitoli di spesa innanzi indicati;
- Il presente provvedimento è adottato nel rispetto dei vincoli di finanza pubblica garantendo il pareggio di bilancio di cui alle:
- Legge regionale n. 37 del 29/12/2023 "Disposizioni per la formazione del Bilancio di previsione 2024 e Bilancio pluriennale 2024-2026 della Regione Puglia (legge di stabilità regionale 2024);
- Legge regionale n. 38 del 29/12/2023 "Bilancio di previsione della Regione Puglia per l'esercizio finanziario 2024 e pluriennale 2024-2026;
- Deliberazione di Giunta regionale n. 18 del 22/01/2023 "Bilancio di previsione per l'esercizio finanziario 2024 e pluriennale 2024-2026. Articolo 39, comma 10, del decreto legislativo 23 giugno 2011, n. 118. Documento tecnico di accompagnamento e Bilancio Finanziario Gestionale. Approvazione;
- Non trova applicazione la normativa di cui all'art. 3 della L. 136/2010, non vertendo in materia di appalti pubblici;
- Si attesta che non ricorrono gli obblighi di cui agli artt. 26 e 27 del D.Lgs. n.33 del 14 marzo 2013;
- Il provvedimento sarà tempestivamente pubblicato nella sezione Amministrazione trasparente ai fini dell'assolvimento dell'obbligo di cui all'art. 15 D.Lgs. 14 marzo 2013, n. 33 e sarà assolto l'obbligo di cui all'art. 53, comma 14, D.Lgs. 30 marzo 2001, n. 165.
- L'erogazione disposta con il presente atto è esclusa dall'obbligo di verifica di cui all'art. 48 bis del DPR n. 602/1973 in quanto trattasi di pagamento da effettuarsi in favore di enti pubblici, così come indicato nella circolare del MEF n. 22/2008;
- Ai sensi della L.R. n. 17/1999, si attesta che le spese di cui alla presente sono contenute nei limiti del fondo sanitario regionale ovvero delle ulteriori correlate assegnazioni statali a destinazione vincolata e che non producono oneri aggiuntivi rispetto alle predette assegnazioni;

DETERMINA

Di prendere atto di quanto espresso in narrativa, che costituisce parte integrante e sostanziale del presente atto e che qui si intende integralmente riportato.

Di prendere atto delle dichiarazioni e attestazioni riportate nella sezione "Adempimenti contabili", che costituiscono parte integrante e sostanziale del presente atto e che qui si intendono integralmente riportate.

- **LIQUIDARE E PAGARE** la somma complessiva di **euro 6.433.828,15**, in favore delle AA.SS.LL., così come ripartita nella tabella di cui all'allegato A;
- **APPROVARE** la Scheda anagrafico-contabile allegata al presente provvedimento, che non sarà pubblicata in nessuna forma e che sarà disponibile al pubblico solo nei casi di richiesta di accesso agli atti, per come regolamentato dalle norme vigenti in materia;
- **DARE ATTO** che il presente provvedimento:
  - diventerà esecutivo dopo l'acquisizione degli adempimenti contabili da parte della Ragioneria;
  - sarà pubblicato sul BURP della Regione Puglia;
  - sarà pubblicato nella sezione "Amministrazione Trasparenza", sotto sezione "Provvedimenti dirigenti" del sito www.regione.puglia.it;
  - sarà trasmesso, in copia conforme all'originale, alla Segreteria della Giunta Regionale e, in copia, al Servizio Bilancio e Ragioneria;

- composto da n. 9facciate, è adottato in originale e viene redatto in forma integrale.

RIPARTIZIONE QUOTE PER ASL				ALLEGATO A
AZIENDA	**INDIRIZZO PEC**	**PARTITA IVA**	**CONTO N.**	**QUOTA ASSEGNATA 2023 (Valore in euro)**
ASL BA	direzionegenerale.aslbari@pec.rupar.puglia.it	06534340721	306133	1.673.549,91
ASL BR	protocollo.asl.brindisi@pec.rupar.puglia.it	01647800745	306092	1.056.517,74
ASL BT	direzione.generale.aslbat.@pec.rupar.puglia.it	06391740724	306131	1.013.745,12
ASL FG	aslfg@mailcert.aslfg.it	03499370710	306104	448.819,57
ASL LE	direzione.generale.asl.lecce@pec.rupar.puglia.it	04008300750	306388	1.253.020,54
ASL TA	direttoregenerale.asl.taranto@pec.rupar.puglia.it	02026690731	306106	988.175,27
TOTALE				**6.433.828,15**

Si autorizza la Sezione Bilancio e Ragioneria a procedere alla registrazione delle scritture dettagliatamente riportate nella sezione “Adempimenti Contabili”.

Il presente Provvedimento è direttamente esecutivo.

Firmato digitalmente da:

Il Dirigente del Servizio Strategie e Governo dell’Assistenza alle Persone in Condizioni di Fragilità - Assistenza Sociosanitaria
Elena Memeo

Il Dirigente della Sezione Strategie e Governo dell’Offerta
Mauro Nicastro

DETERMINAZIONE DEL DIRIGENTE SEZIONE STRATEGIE E GOVERNO DELL'OFFERTA 3 maggio 2024, n. 217

Liquidazione contributi associativi "Associazione Leccese Donatori Volontari Sangue" - FIDAS, con sede a Galatone (LE), in Largo S.S. Crocifisso, 6 - donazione sangue ed emocomponenti anno 2023.

IL DIRIGENTE DELLA STRUTTURA PROPONENTE

IL DIRIGENTE

- Visti gli articoli 4 e 5 della L.R. n. 7/97;
- Vista la Deliberazione G.R. n. 3261 del 28/7/98;
- Visti gli artt. 4 e 16 del D. Lgs. 165/01;
- Visto l'art. 32 della legge 18 giugno 2009, n. 69, che prevede l'obbligo di sostituire la pubblicazione tradizionale all'Albo ufficiale con la pubblicazione sui siti informatici;
- Visto l'art. 18 del Dlgs 196/03 "Codice in materia di protezione dei dati personali" in merito ai Principi applicabili ai trattamenti effettuati dai soggetti pubblici;
- Vista la deliberazione di Giunta Regionale n. 1426 del 4/10/2005;
- Vista la Determinazione del Direttore dell'Area Organizzazione e Riforma dell'Amministrazione n. 9 del 20/04/2015, ad oggetto "*riassetto organizzativo dell'Area Politiche per la promozione della salute, delle persone e delle pari opportunità*";
- Vista la Deliberazione di Giunta Regionale n. 935 del 12/05/2015, ad oggetto "*Art. 18 comma 2 del D.P.G.R. 22 febbraio 2008, n. 161 – Conferimento incarico di direzione Servizi incardinati nell'Area Politiche per la promozione della salute delle persone e delle pari opportunità*";
- Visto il Decreto del Presidente della Giunta Regionale 31 luglio 2015 n. 443, ad oggetto "*Adozione del modello organizzativo denominato "Modello Ambidestro per l'Innovazione della macchina Amministrativa regionale – MAIA". Approvazione Atto di Alta Organizzazione.*";
- Visto il Decreto del Presidente della Giunta Regionale 22 Gennaio 2021, n. 22 "*Adozione Atto di Alta Organizzazione. Modello Organizzativo MAIA 2.0*" pubblicato sul Bollettino Ufficiale della Regione Puglia n. 15 del 28/01/2021, successivamente modificato ed integrato con Decreto del Presidente della Giunta regionale 10 Febbraio 2021, n. 45;
- Vista la Determinazione del Direttore del Dipartimento Personale e Organizzazione n. 22 del 29/08/2022 con cui è stato conferito l'incarico di Direzione del Servizio Strategie e Governo dell'Assistenza territoriale - Rapporti istituzionali e Capitale umano S.S.R.;
- Vista la Deliberazione di Giunta Regionale n. 322 del 07/03/2022 di conferimento dell'incarico di Dirigente della Sezione Strategie e Governo dell'Offerta;
- LEGGE REGIONALE DEL 29 DICEMBRE 2023, N.37 "Disposizioni per la formazione del bilancio di previsione 2024 e bilancio pluriennale 2024-2026 della Regione Puglia (legge di stabilità)";
- LEGGE REGIONALE DEL 29 DICEMBRE 2023, N.38 "Bilancio di previsione della Regione Puglia per l'esercizio finanziario 2024 e pluriennale 2024 - 2026";
- DGR N. 18 DEL 22 GENNAIO 2024 "Bilancio di previsione per l'esercizio finanziario 2024 e pluriennale 2024-2026. Articolo 39, comma 10, del decreto legislativo 23 giugno 2011, n. 118. Documento tecnico di accompagnamento e Bilancio Finanziario Gestionale. Approvazione.".

In Bari presso la sede della Sezione Strategie e Governo dell'Offerta, sulla base dell'istruttoria espletata dal Responsabile PO "*Qualificazione della rete trasfusionale e rapporti con il Centro Regionale Sangue*" e confermata dal Dirigente del Servizio Strategie e Governo dell'Assistenza Territoriale – Rapporti Istituzionali e Capitale Umano S.S.R.., riceve la seguente relazione.

Visti:

- l'art.7 della legge 21 ottobre 2005, n. 219 " Nuova disciplina delle attività trasfusionali e della produzione nazionale degli emoderivati" con il quale è stato stabilito quanto segue:

"1. Lo Stato riconosce la funzione civica e sociale ed i valori umani e solidaristici che si esprimono nella donazione volontaria, periodica, responsabile, anonima e gratuita del sangue e dei suoi componenti.
2. Le associazioni di donatori volontari di sangue e le relative federazioni concorrono ai fini istituzionali del Servizio sanitario nazionale attraverso la promozione e lo sviluppo della donazione organizzata di sangue e la tutela dei donatori.
3. Rientrano tra le associazioni e le federazioni di cui al comma 2 quelle il cui statuto corrisponde alle finalità della presente legge, secondo le indicazioni fissate dal Ministro della salute con proprio decreto, da emanare entro sei mesi dalla data di entrata in vigore della presente legge, sentita la Consulta.
4. Le associazioni di donatori di cui al presente articolo, convenzionate ai sensi dell'articolo 6, comma 1, lettera b), possono organizzare e gestire singolarmente, o in forma aggregata, unità di raccolta previa autorizzazione della regione competente e in conformità alle esigenze indicate dalla programmazione sanitaria regionale.
5. La chiamata alla donazione è attuata dalle associazioni di donatori volontari di sangue e dalle relative federazioni, convenzionate ai sensi dell'articolo 6, comma 1, lettera b), secondo una programmazione definita di intesa con la struttura trasfusionale territorialmente competente.
6. Qualora le regioni non abbiano provveduto alla stipula delle convenzioni di cui all'articolo 6, comma 1, lettera b), entro sei mesi dalla data di entrata in vigore del decreto di cui al comma 3, il Consiglio dei ministri, su proposta del Ministro della salute, sentita la Consulta, previa diffida alle regioni inadempienti a provvedere entro tre mesi, attiva i poteri sostitutivi, nel rispetto dei princìpi di sussidiarietà e di leale collaborazione di cui all'articolo 120, secondo comma, della Costituzione.
7. Le associazioni di donatori volontari di sangue e le relative federazioni sono tenute a comunicare alle strutture trasfusionali competenti gli elenchi dei propri donatori iscritti.
8. Le strutture trasfusionali sono obbligate alla corretta tenuta e all'aggiornamento degli schedari dei donatori afferenti";

- l'Accordo (Rep. Atti n.61/CSR) del 14 aprile 2016, sancito dalla Conferenza Permanente per i rapporti tra lo Stato, le Regioni e le Province autonome di Trento e Bolzano, concernente la "Revisione e aggiornamento dell'Accordo Stato-Regioni 20 marzo 2008 (Rep. Atti 115/CSR), relativo alla stipula di convenzioni tra Regioni, Province autonome e Associazioni e Federazioni di donatori di sangue";
- l'Accordo Stato – Regioni 14 aprile 2016 (Rep. Atti n.61/CSR) riveniente dal rispetto dell'articolo 6, comma 1, lett. b), della legge 21 ottobre 2005 n. 219, prevede, tra l'altro, la stipula di convenzioni con le Associazioni e Federazioni di donatori di sangue per permettere la loro partecipazione alle attività trasfusionali secondo lo schema tipo di convenzione di cui all'Accordo Stato – Regioni 14 aprile 2016 (Rep. Atti n.61/CSR) e si compone di:

- Disciplinare A "Gestione dell'attività associativa delle Associazioni e Federazioni dei Donatori di sangue";
- Disciplinare B "Gestione dell'Unità di Raccolta da parte delle Associazioni e Federazioni dei Donatori di sangue ai sensi dell'art.7, comma 4, della Legge 21 ottobre 2005 n.219";
- Disciplinare C "Attività aggiuntive svolte dalle Associazioni e Federazioni dei Donatori di sangue a supporto esclusivo delle attività trasfusionali, nell'ambito esclusivo della promozione del dono e della tutela del donatore";
- la Giunta Regionale con deliberazione n. 1657 del 26/10/2016 ha recepito il predetto Accordo;
- la Giunta Regionale con successiva deliberazione n. 2157 del 21/12/2016 ha approvato lo schema di convenzione da sottoscrivere con le Associazioni e Federazioni di donatori di sangue coerente con il "Disciplinare A" di cui al succitato Accordo;
- la Regione Puglia in data 28/12/2016 ha sottoscritto la convenzione con le Associazioni e Federazioni dei donatori di sangue (prot. n. 018909 del 29/12/2016), ai sensi del succitato Accordo Stato-Regioni del 14/04/2016 *(Rep. Atti n.61/CSR);*
- la nota e-mail dell'1/12/2016 del Direttore Ufficio 7-Trapianti, sangue ed emocomponenti della Direzione generale della Prevenzione Sanitaria – Ministero della Salute, con la quale è stato trasmesso

il documento, condiviso anche in sede di Comitato tecnico sanitario - Sezione trasfusionale, relativo alle *" Voci incluse nella definizione dei costi finalizzata alla definizione delle quote di rimborso per le attività associative e per le attività di raccolta svolte dalle Associazioni e Federazioni dei donatori di sangue"*, che ha costituito la base per la costruzione delle quote riportate nell'allegato 2 dell'Accordo Stato Regioni 14 aprile 2016 relativo alla stipula di convenzioni tra Regioni, Province autonome e Associazioni e Federazioni di donatori di sangue e che di seguito è riportato:

Voci incluse nella definizione dei costi finalizzata alla definizione delle quote di rimborso per le attività associative e per le attività di raccolta svolte dalle Associazioni e Federazioni dei donatori di sangue.

I. Quota associativa

a. Costi per l'attività di chiamata, con particolare riferimento agli strumenti utilizzati per la chiamata (telefonate, SMS, cartoline, ecc)
b. Costi per le iniziative di promozione
c. Costi per la formazione del personale dell'Associazione/Federazione
d. Costi per i materiali informativi e per la comunicazione ai donatori
e. Costi di funzionamento dell'Associazione/Federazione, con particolare riferimento ad:
- Utenze
- Affitto
- Quote associative
- Assicurazione terzi dei volontari

f. Costi generali dell'Associazione/Federazione, con particolare riferimento a:
- Costi della vita associativa (benemerenze escluse)
- Dotazioni informatiche
- Personale e relativa assicurazione RC

II. Quota di raccolta

a. Costi generali, comprensivi dei costi di trasporto ma che escludono i costi del materiale di consumo fornito dal ST di riferimento
b. Costi per i servizi forniti al donatore, con particolare riferimento ai costi di ristoro dei donatori
c. Costi per il personale impegnato nella raccolta degli emocomponenti, comprensivi di assicurazione RC
d. Costi per le attrezzature (bilance, lettini, ecc), con particolare riferimento alla quota di ammortamento delle stesse o del canone di leasing (se non di proprietà).

Atteso che all'art. 5 *Rapporti economici* della succitata convenzione è stato previsto, tra l'altro, che:
"

1. per lo svolgimento delle attività effettuate dalle Associazioni e Federazioni di Donatori di Sangue, oggetto della presente convenzione, le Regioni e le Province autonome garantiscono il riconoscimento delle quote di rimborso per l'attività di cui al disciplinare A, uniformi e omnicomprensive su tutto il territorio nazionale, indicate nell'allegato 2 dell'Accordo Stato Regioni del 14 aprile 2016 (Rep. Atti n. 61/CSR). Le Associazioni e Federazioni dei Donatori di Sangue devono presentare formale istanza di contributo alle ASL, Aziende Ospedaliere ed Enti che dovranno verificare la corrispondenza del numero di donazioni, sentiti i direttori dei servizi trasfusionali. I rimborsi dovranno essere liquidati entro 60 giorni dalla presentazione dell'istanza da parte delle Associazioni/Federazioni;
2. le attività, nonché i relativi rimborsi, di cui al comma 1 del presente articolo sono effettuati sulla base della programmazione regionale concordata nel rispetto delle necessità trasfusionali quantitative e qualitative;
3. le attività svolte dalle Associazioni e Federazioni di donatori non si considerano prestazioni di servizi ai fini della imposta sul valore aggiunto, ai sensi dell'articolo 8, comma 2, della legge 266 del 1991;
4. i rimborsi alle Associazioni e Federazioni di donatori sono pagati entro i termini stabiliti dal decreto

legislativo n. 231 del 9 ottobre 2002;
5. i rimborsi delle attività di cui al comma 1 del presente articolo, svolte dalle Associazioni e Federazioni, sono adeguati secondo le modalità di verifica e di aggiornamento previste dal punto 11 dell'Accordo Stato Regioni del 14 aprile 2016 (Rep. Atti n. 61/CSR). Tali rimborsi vengono riconosciuti quali crediti privilegiati e, pertanto, godono di causa di prelazione, così come disciplinata dalle norme codicistiche.".

Atteso, altresì, che il rimborso, sulla base della normativa nazionale e regionale, è riconosciuto per singola donazione (e non forfettario), si rende necessario attribuire alle singole Associazioni e Federazioni comunali, insistenti sul territorio regionale e con le quali viene condivisa ed attuata la programmazione a livello provinciale, il rispettivo contributo associativo per il tramite dei Presidenti regionali, salvo diverse indicazioni statutarie che dovranno essere gestite autonomamente dalle predette associazioni.

Inoltre, con nota prot. n. AOO_183- 0001203 del 24/01/2020:

a. è stata accolta la richiesta dei rappresentanti regionali delle Associazioni e Federazioni dei donatori di sangue rispetto al riconoscimento dei contributi associativi direttamente dalla competente Sezione e non già dalle singole Aziende sanitarie;
b. è stato chiesto ai Presidenti regionali di trasmettere il riepilogo delle donazioni effettuale nell'anno 2019 (distinti per donazione di sangue intero, donazione di plasma in aferesi e donazione multicomponent) alla Sezione Strategie e Governo dell'Offerta, dettagliando anche le donazioni per singola associazione comunale;

Con successive note prot. AOO 183/04-03-2021 n°3633, prot. AOO 183/15-02-2022 n° 3439, prot. AOO 183/23-02-2023 n°3883 e prot. n° 50076 del 30/01/2024, è stato confermato quanto comunicato con la suddetta nota circolare del 24/01/2020 ed è stato chiesto "*ai Presidenti regionali delle Associazioni e Federazioni dei donatori di sangue di trasmettere alla scrivente Sezione la seguente documentazione:*

1. *copia dell'ultimo Bilancio regolarmente approvato dall'assemblea;*
2. *certificazione DURC in corso di validità, in via collaborativa;*
3. *documentazione attestante l'iscrizione dell'associazione al Registro Unico Nazionale del Terzo Settore (RUNTS). Per quanto attiene le Associazioni federate, si precisa peraltro, che si deve trattare di associazioni per le quali risulta ufficialmente la delega nella suddetta convenzione sottoscritta con la Regione Puglia;*
4. *puntuale riepilogo della rendicontazione delle donazioni effettuate nell'anno 2022 certificate oltre che dall'Associazione anche dal Direttore del Dipartimento di Medicina Trasfusionale della Asl, territorialmente competente.*".

Peraltro con nota CNS prot. n. 7375 del 16/02/2023 ad oggetto "*costo ristoro. Richiesta chiarimenti. Riscontro.*", il Direttore del CNS e il Direttore dell'Ufficio 7- Trapianti, sangue ed emocomponenti della Direzione Generale della Prevenzione Sanitaria del Ministero della Salute hanno rappresentato quanto segue: "*i costi relatiivi al <<ristoro>> sono compresi (…) nella quota di rimborso corrisposta all'Associazione/Federazione di donatori volontari di sangue per l'attività di raccolta (….) Si evidenza pertanto che i costi relativi al <<ristoro>>, non essendo compresi nelle quote di <<gestione del donatore>> (22,00 euro e 24,00 euro) se l'attività svolta dall'Associazione/Federazione si configura unicamente nella gestione associativa del donatore (…) detto ristoro sarà a carico del Servizio trasfusionale che effettua la raccolta del sangue e degli emocomponenti.*".

Con nota prot. n. 25/24 del 26/02/2024, trasmessa con pec del 29/02/2024, acquisita agli atti della scrivente al prot. n° 107859 di pari data, l'Associazione Leccese Donatori Volontari Sangue – FIDAS, sita a Galatone (LE), in Largo S.S. Crocifisso, 6 ha rendicontato il seguente numero di donazioni:

- n. 11.171 di sangue intero;
- n. 935 di plasma;
- n. 218 di multicomponent.

Le predette donazioni sono state certificate dai Direttori del Dipartimenti di Medicina Trasfusionale territorialmente competenti, come di seguito dettagliato:

S.I.T.	San-gue Intero	Plasma	Multicomponent	Contributo parziale	Tot donazioni	Contributo totale
ASL LE	10.712	932	186	235.664,00 € 23.067,00 € 4.603,50 €	11.830	263.334,50 €
ASL BR	444	0	32	9.768,00 € 0,00 € 792,00 €	476	10.560,00 €

S.I.T.	San-gue Intero	Plasma	Multicomponent	Contributo parziale	Tot donazioni	Contributo totale
ASL BA	2	0	0	44,00 € 0,00 € 0,00 €	2	44,00 €
AOU POLI-CLINICO	1	0	0	22,00 € 0,00 € 0,00 €	1	22,00 €

ASL TA	12	3	0	264,00 € 74,25 € 0,00 €	15	338,25 €
TOT	11.171	935	218	274.298,75 €	12.324	274.298,75 €

Inoltre, con la citata nota è stato trasmesso in allegato il DURC con validità fino al 23/07/2024, nel quale si dichiara quanto segue: "*Con il presente documento si dichiara che il soggetto sopra identificato RISULTA REGOLARE nei confronti di I.N.P.S. e I.N.A.I.L.*".

Atteso che per lo svolgimento delle attività effettuate dalle Associazioni/Federazioni dei donatori di sangue, in base alla Convenzione, di cui alla deliberazione n. 2157 del 21 dicembre 2016, la Regione Puglia garantisce il rimborso omnicomprensivo dei costi delle attività associative, come da Allegato 2 dell'Accordo Stato Regioni del 14 aprile 2016 (Rep. Atti n. 61/CSR) di seguito riportato:

Attività	Rimborsi per le attività associative
Donazioni di sangue intero	**€ 22,00**
Donazione di plasma in aferesi	**€ 24,75**
Donazione multicomponent	**€ 24,75**

Si riporta di seguito il dettaglio per tipologia di donazione e per Sezione:

SEZIONE FIDAS LECCESE – ASL LECCE

SEZ. FIDAS LECCESE	SANGUE INTERO	PLASMA	MULTICOMPONENT	CONTRIBUTO TOTALE SANGUE INTERO	CONTRIBUTO PLASMA	CONTRIBUTO MULTICOMPONENT	TOTALE

ACQUARICA C.	89	13	0	€ 1.958,00	€ 321,75	€ 0,00	€ 2.279,75

SEZ. FIDAS LECCESE	SANGUE INTERO	PLASMA	MULTICOMPONENT	CONTRIBUTO TOTALE SANGUE INTERO	CONTRIBUTO PLASMA	CONTRIBUT MULTICOMPONENT	TOTALE
ALEZIO	156	32	6	€ 3.432,00	€ 792,00	€ 148,50	€ 4.372,50
ALLISTE	169	38	0	€ 3.718,00	€ 940,50	€ 0,00	€ 4.658,50
BARBARANO	3	0	0	€ 66,00	€ 0,00	€ 0,00	€ 66,00
COLLEMETO	307	13	16	€ 6.754,00	€ 321,75	€ 396,00	€ 7.471,75
COLLEPASSO	368	116	2	€ 8.096,00	€ 2.871,00	€ 49,50	€ 11.016,50
COPERTINO	527	46	2	€ 11.594,00	€ 1.138,50	€ 49,50	€ 12.782,00
CORSANO	78	0	0	€ 1.716,00	€ 0,00	€ 0,00	€ 1.716,00
CURSI	97	0	0	€ 2.134,00	€ 0,00	€ 0,00	€ 2.134,00
GAGLIANO	77	3	0	€ 1.694,00	€ 74,25	€ 0,00	€ 1.768,25
GALATONE	1.493	76	37	€ 32.846,00	€ 1.881,00	€ 915,75	€ 35.642,75
GALLIPOLI	385	46	3	€ 8.470,00	€ 1.138,50	€ 74,25	€ 9.682,75

SEZ. FIDAS LECCESE	SANGUE INTERO	PLASMA	MULTICOMPONENT	CONTRIBUTO TOTALE SANGUE INTERO	CONTRIBUTO PLASMA	CONTRIBUT MULTICOMPONENT	TOTALE
LECCE POLIZ PENITENZ.	244	18	15	€ 5.368,00	€ 445,50	€ 371,25	€ 6.184,75

MELLISANO	624	73	11	€ 13.728,00	€ 1.806,75	€ 272,25	€ 15.807,00
MESAGNE	3	1	0	€ 66,00	€ 24,75	€ 0,00	€ 90,75
MONTERONI	29	12	2	€ 638,00	€ 297,00	€ 49,50	€ 984,50
NARDO'	1.111	15	16	€ 24.442,00	€ 371,25	€ 396,00	€ 25.209,25
NOHA	645	33	19	€ 14.190,00	€ 816,75	€ 470,25	€ 15.477,00
P. CESAREO	163	6	3	€ 3.586,00	€ 148,50	€ 74,25	€ 3.808,75
PRESICCE	130	14	0	€ 2.860,00	€ 346,50	€ 0,00	€ 3.206,50
RACALE	524	41	7	€ 11.528,00	€ 1.014,75	€ 173,25	€ 12.716,00
RUFFANO	658	47	0	€ 14.476,00	€ 1.163,25	€ 0,00	€ 15.639,25
SALVE	94	0	0	€ 2.068,00	€ 0,00	€ 0,00	€ 2.068,00

SEZ. FIDAS LECCESE	SANGUE INTERO	PLASMA	MULTICOMPONENT	CONTRIBUTO TOTALE SANGUE INTERO	CONTRIBUTO PLASMA	CONTRIBUT MULTICOMPONENT	TOTALE
SANNICOLA	369	31	11	€ 8.118,00	€ 767,25	€ 272,25	€ 9.157,50
SPECCHIA	117	0	0	€ 2.574,00	€ 0,00	€ 0,00	€ 2.574,00
STERNATIA	240	9	7	€ 5.280,00	€ 222,75	€ 173,25	€ 5.676,00
TAVIANO	1.131	147	16	€ 24.882,00	€ 3.638,25	€ 396,00	€ 28.916,25

TUGLIE	490	40	10	€ 10.780,00	€ 990,00	€ 247,50	€ 12.017,50
UGENTO	391	62	3	€ 8.602,00	€ 1.534,50	€ 74,25	€ 10.210,75
TOTALI	10.712	932	186	€ 235.664,00	€ 23.067,00	€ 4.603,50	€ 263.334,50

SEZIONE FIDAS LECCESE – ASL BRINDISI

DETTAGLIO SEZIONI	SANGUE INTERO	PLASMA	MULTICOMPONENT	CONTRIBUTO SANGUE INTERO	CONTRIBUTO PLASMA	CONTRIBUTO MULTICOMPONENT	CONTRIBUTO TOTALE
FIDAS LECCESE SEZ.DI MESAGNE	408	0	26	8.976,00 €	0,00 €	643,50 €	9.619,50 €

DETTAGLIO SEZIONI	SANGUE INTERO	PLASMA	MULTICOMPONENT	CONTRIBUTO SANGUE INTERO	CONTRIBUTO PLASMA	CONTRIBUTO MULTICOMPONENT	CONTRIBUTO TOTALE
FIDAS LECCESE SEZ. LECCESE	1	0	0	22,00 €	0,00 €	0,00 €	22,00 €
FIDAS LECCESE SEZ. FIDAS	2	0	0	44,00 €	0,00 €	0,00 €	44,00 €
FIDAS LECCESE SEZ. POLIZIA PEN,	31	0	2	682,00 €	0,00 €	49,50 €	731,50 €
FIDAS LECCESE SEZ. NARDO'	1	0	0	22,00 €	0,00 €	0,00 €	22,00 €
FIDAS LECCESE SEZ. TAVIANO	1	0	4	22,00 €	0,00 €	99,00 €	121,00 €
TOTALE	444	0	32	9.768,00 €	0,00 €	792,00 €	10.560,00 €

SEZIONE FIDAS LECCESE – ASL BARI

DETTAGLIO SEZIONI	SANGUE INTERO	PLASMA	MULTICOMPONENT	CONTRIBUTO SANGUE INTERO	CONTRIBUTO PLASMA	CONTRIBUTO MULTICOMPONENT	CONTRIBUTO TOTALE
FIDAS LECCESE SEZ. DI GALATONE	2	0	0	€44,00	€ 0,00	€ 0,00	€ 44,00
TOTALE	2	0	0	€44,00	€ 0,00	€ 0,00	€ 44,00

SEZIONE FIDAS LECCESE – AOU POLICLINICO DI BARI

DETTAGLIO SEZIONI	SANGUE INTERO	PLASMA	MULTICOMPONENT	CONTRIBUTO SANGUE INTERO	CONTRIBUTO PLASMA	CONTRIBUTO MULTICOMPONENT	CONTRIBUTO TOTALE
FIDAS LECCESE SEZ. TAVIANO	1	0	0	€ 22,00	€ 0,00	€ 0,00	€ 22,00
TOTALE	1	0	0	€ 22,00	€ 0,00	€ 0,00	€ 22,00

SEZIONE FIDAS LECCESE – ASL TARANTO

DETTAGLIO SEZIONI	SANGUE INTERO	PLASMA	MULTICOMPONENT	CONTRIBUTO SANGUE INTERO	CONTRIBUTO PLASMA	CONTRIBUTO MULTICOMPONENT	CONTRIBUTO TOTALE
FIDAS LECCESE SEZ. DI MESAGNE	5	3	0	110,00 €	74,25 €	0,00 €	184,25 €
FIDAS LECCESE SEZ. GALATONE	2	0	0	44,00 €	0,00 €	0,00 €	44,00 €
FIDAS LECCESE SEZ. RACALE	2	0	0	44,00 €	0,00 €	0,00 €	44,00 €

FIDAS LECCESE SEZ. SPECCHIA	1	0	0	22,00 €	0,00 €	0,00 €	22,00 €
FIDAS LECCESE SEZ. LECCESE	2	0	0	44,00 €	0,00 €	0,00 €	44,00 €
TOTALE	12	3	0	264,00 €	74,25 €	0,00 €	338,25 €

Pertanto, sulla base dei rimborsi associativi e dell'attività dall'Associazione Leccese Donatori Volontari Sangue – FIDAS, sita a Galatone (LE), in Largo S.S. Crocifisso, 6 per le unità raccolte nell'anno 2023, si propone di:

1. riconoscere l'importo complessivo di **€ 274.298,75** in favore dall'Associazione Leccese Donatori Volontari Sangue – FIDAS, sita a Galatone (LE), in Largo S.S. Crocifisso, 6 per le unità raccolte nell'anno 2023, sulla base dei rimborsi associativi e dell'attività rendicontata dall'associazione in termini di unità raccolte nell'anno 2023, così come di seguito riportato:

Associazione Leccese Donatori Volontari Sangue – FIDAS, sita a Galatone (LE), in Largo S.S. Crocifisso, 6			
Attività	**Rimborsi per le attività associative**	**n. unità raccolte anno 2022**	**Totale importo da riconoscere**
Donazioni di sangue intero	**€ 22,00**	**11.171**	**€ 245.762,00**
Donazione di plasma in aferesi	**€ 24,75**	**935**	**€ 23.141,25**
Donazione multicomponent	**€ 24,75**	**218**	**€ 5.395,5**
TOTALE		**12.324**	**€ 274.298,75**

2. liquidare la somma pari ad **€ 274.298,75** in favore delle singole sezioni comunali A.Do.Vo.S. Leccese - Fidas, secondo la ripartizione espressa in narrativa, per il tramite dell'Associazione Leccese Donatori

Volontari Sangue – FIDAS, sita a Galatone (LE), in Largo S.S. Crocifisso, 6, quale rimborso delle attività di raccolta svolta nell'anno 2023, secondo le modalità indicate nella sottostante sezione degli adempimenti contabili, sulla base dell'impegno effettuato dalla Sezione "Amministrazione, Finanza e Controllo", di cui alla D.D. n. 369/2023, a valere sul capitolo 1301052. Si allega dichiarazione ai fini DURC e la Certificazione di Equitalia (dichiarazione di non inadempienza del 22/03/2024);

3. autorizzare la Ragioneria della Regione ad emettere ordinativo di pagamento per complessivi **€ 274.298,75** per l'attività anno 2023 e relativa alla attività di raccolta sangue ed emocomponenti, come certificato dai Dipartimenti di Medicina Trasfusionale dell'AOU "Policlinico" di Bari e delle AA.SS.LL. Lecce – Brindisi - Bari e Taranto territorialmente competenti;

4. di stabilire che, per il riconoscimento dei contributi associativi alle Associazioni e Federazioni dei donatori di sangue, non dovrà essere acquisita la documentazione antimafia, ai sensi del combinato disposto degli articoli 67 e 82 del Decreto legislativo 6 settembre 2011, n. 159 "Codice delle leggi antimafia e delle misure di prevenzione, nonche' nuove disposizioni in materia di documentazione antimafia, a norma degli articoli 1 e 2 della legge 13 agosto 2010, n. 136;

5. di stabilire che le verifiche dei nominativi, nonché le validazioni di eventuali sovrapposizioni delle informazioni relative ai donatori è di competenza dei Responsabili dei Servizi Trasfusionali che certificano i dati oggetto del riconoscimento del contributo economico;

6. di stabilire che il contributo delle donazioni effettuate dal personale del S.T. degli E.E. ed IRCCS privati accreditati è a carico dei citati Enti;

7. di stabilire che le Aziende Sanitarie non dovranno riconoscere alcun contributo associativo alle Associazioni e Federazioni dei donatori di sangue per l'annualità 2023.

VERIFICA AI SENSI DEL D.LGS. 196/03

Garanzie alla riservatezza

La pubblicazione sul BURP, nonché la pubblicazione all'Albo o sul sito istituzionale, salve le garanzie previste dalla legge 241/90 in tema di accesso ai documenti amministrativi, avviene nel rispetto della tutela alla riservatezza dei cittadini, secondo quanto disposto dal Regolamento UE n. 679/2016 in materia di protezione dei dati personali nonché dal D.Lgs 196/2003 ss.mm.ii. ed ai sensi del vigente regolamento regionale 5/2006 per il trattamento dei dati sensibili e giudiziari, in quanto applicabile. Ai fini della pubblicità legale, il presente provvedimento è stato redatto in modo da evitare la diffusione di dati personali identificativi non necessari ovvero il riferimento alle particolari categorie di dati previste dagli articoli 9 e 10 del succitato Regolamento UE.

ADEMPIMENTI CONTABILI

ai sensi del D. lgs. n.118/2011 e successive modificazioni ed integrazioni

ADEMPIMENTI DI CUI AL D.LGS. 118/2011 e successive modificazioni ed integrazioni.

- P.D.C.F.: 1.4.1.2.999
- Bilancio autonomo
- Esercizio finanziario 2024
- Competenza 2023
- C.R.A.: 15.02
- Missione:13; Programma:1; Codifica economica: 1-4-1-2 Codice U.E. 8;
- Capitolo di spesa: 1301052
- Trasferimenti e spese di parte corrente per il funzionamento del servizio sanitario regionale compreso gli interventi di cui all'art. 10 l.r.38/94 e art. 5 l.r. 10/89. iniziative straordinarie di attività sanitaria e convegni della regione puglia.

- Importo somma da liquidare: **€ 274.298,75** Determinazione Dirigenziale assunzione impegno di spesa divenuta esecutiva della Sezione Amministrazione, Finanza e Controllo n. 369/2023
- Numero di impegno: 3023040398

- Causale del pagamento: riconoscimento contributo associativo – donazioni sangue ed emocomponenti anno 2023, ai sensi della D.G.R. n. 1657 del 26 ottobre 2016;
- Creditore: Associazione Leccese Donatori Volontari Sangue – FIDAS, sita a Galatone (LE), in Largo S.S. Crocifisso, 6, - **...omissis...**

...omissis...

- LEGGE REGIONALE DEL 29 DICEMBRE 2023, N.37 "Disposizioni per la formazione del bilancio di previsione 2024 e bilancio pluriennale 2024-2026 della Regione Puglia (legge di stabilità)";
- LEGGE REGIONALE DEL 29 DICEMBRE 2023, N.38 "Bilancio di previsione della Regione Puglia per l'esercizio finanziario 2024 e pluriennale 2024 - 2026";
- DGR N. 18 DEL 22 GENNAIO 2024 "Bilancio di previsione per l'esercizio finanziario 2024 e pluriennale 2024-2026. Articolo 39, comma 10, del decreto legislativo 23 giugno 2011, n. 118. Documento tecnico di accompagnamento e Bilancio Finanziario Gestionale. Approvazione.".

DETERMINA

Di prendere atto di quanto espresso in narrativa, che costituisce parte integrante e sostanziale del presente atto e che qui si intende integralmente riportato.

Di prendere atto delle dichiarazioni e attestazioni riportate nella sezione "Adempimenti contabili", che costituiscono parte integrante e sostanziale del presente atto e che qui si intendono integralmente riportate.

Per quanto in premessa espresso che quivi si intende integralmente riportato,

1. di riconoscere l'importo complessivo di **€ 274.298,75** in favore dell'Associazione Leccese Donatori Volontari Sangue – FIDAS, sita a Galatone (LE), in Largo S.S. Crocifisso, 6, sulla base dei rimborsi associativi e dell'attività rendicontata dall'Associazione in termini di unità raccolte nell'anno 2023, così come di seguito riportato:

Associazione Leccese Donatori Volontari Sangue – FIDAS, sita a Galatone (LE), in Largo S.S. Crocifisso, 6			
Attività	**Rimborsi per le attività associative**	**n. unità raccolte anno 2022**	**Totale importo da riconoscere**
Donazioni di sangue intero	**€ 22,00**	**11.171**	**€ 245.762,00**
Attività	**Rimborsi per le attività associative**	**n. unità raccolte anno 2022**	**Totale importo da riconoscere**
Donazione di plasma in aferesi	**€ 24,75**	**935**	**€ 23.141,25**
Donazione multicomponent	**€ 24,75**	**218**	**€ 5.395,5**
TOTALE		**12.324**	**€ 274.298,75**

2. di liquidare la somma pari ad **€ 274.298,75** in favore delle singole sezioni comunali A.Do.Vo.S. Leccese - Fidas, secondo la ripartizione espressa in narrativa, per il tramite Associazione Leccese Donatori Volontari Sangue – FIDAS, sita a Galatone (LE), in Largo S.S. Crocifisso, 6, quale rimborso delle attività di raccolta svolta nell'anno 2023, sulla base dell'impegno effettuato dalla Sezione "Amministrazione, Finanza e Controllo" , di cui alla D.D. n. 369/2023, a valere sul capitolo 1301052. Si allega dichiarazione ai fini DURC e la Certificazione di Equitalia (dichiarazione di non inadempienza del 22/03/2024);
3. di autorizzare la Ragioneria della Regione ad emettere ordinativo di pagamento per complessivi **€ 274.298,75** per l'attività anno 2023 e relativa alla attività di raccolta sangue ed emocomponenti, come certificato dai Dipartimenti di Medicina Trasfusionale dell'AOU "Policlinico" di Bari e delle AA.SS.LL. Lecce – Brindisi - Bari e Taranto territorialmente competenti;
4. di stabilire che, per il riconoscimento dei contributi associativi alle Associazioni e Federazioni dei donatori di sangue , non dovrà essere acquisita la documentazione antimafia, ai sensi del combinato disposto degli articoli 67 e 82 del Decreto legislativo 6 settembre 2011, n. 159 "Codice delle leggi antimafia e delle misure di prevenzione, nonche' nuove disposizioni in materia di documentazione antimafia, a norma degli articoli 1 e 2 della legge 13 agosto 2010, n. 136;
5. di stabilire che le verifiche dei nominativi, nonché le validazioni di eventuali sovrapposizioni delle informazioni relative ai donatori è di competenza dei Responsabili dei Servizi Trasfusionali che certificano i dati oggetto del riconoscimento del contributo economico;
6. di stabilire che il contributo delle donazioni effettuate dal personale del S.T. degli E.E. ed IRCCS privati accreditati è a carico dei citati Enti;
7. di stabilire che le Aziende Sanitarie non dovranno riconoscere alcun contributo associativo alle Associazioni e Federazioni dei donatori di sangue per l'annualità 2023.

Il presente provvedimento diventa esecutivo con l'apposizione del visto di regolarità contabile della Ragioneria che ne attesta la copertura finanziaria.

Il provvedimento viene redatto in forma integrale nel rispetto della tutela alla riservatezza dei cittadini, secondo quanto disposto dal D.lgs. 196/03 s.m.i. in materia di protezione dei dati personali.

Il presente provvedimento:

a. sarà pubblicato all'albo on line nelle pagine del sito www.regione.puglia.it;
b. sarà pubblicato nel Bollettino Ufficiale della Regione Puglia 15 giugno 2023, n. 18;
c. sarà trasmesso in copia conforme all'originale alla Segreteria della Giunta Regionale;
d. sarà disponibile nel sito ufficiale della Regione Puglia: www.regione.puglia.it;
e. sarà trasmesso in copia all'Assessore alle Politiche della Salute;784178
f. Il presente atto, composto da n°20 facciate, è adottato in originale.

Si autorizza la Sezione Bilancio e Ragioneria a procedere alla registrazione delle scritture dettagliatamente riportate nella sezione "Adempimenti Contabili".

Il presente Provvedimento è direttamente esecutivo.

Firmato digitalmente da:

P.O. Qualificazione della rete trasfusionale e rapporti con il Centro Regionale Sangue
Antonella Vurro

Il Dirigente del Servizio Strategie e Governo dell'Assistenza Territoriale- Rapporti Istituzionali e Capitale Umano S.S.R.
Antonella Caroli

Il Dirigente della Sezione Strategie e Governo dell'Offerta
Mauro Nicastro

DETERMINAZIONE DEL DIRIGENTE SEZIONE STRATEGIE E GOVERNO DELL'OFFERTA 3 maggio 2024, n. 218

Liquidazione contributi associativi Associazione "FIDAS DAUNA PROVINCIALE DI FOGGIA", con sede a Foggia, via Leopardi, 3 - S. Marco in L. - donazione sangue ed emocomponenti anno 2023.

IL DIRIGENTE DELLA STRUTTURA PROPONENTE

IL DIRIGENTE

- Visti gli articoli 4 e 5 della L.R. n. 7/97;
- Vista la Deliberazione G.R. n. 3261 del 28/7/98;
- Visti gli artt. 4 e 16 del D. Lgs. 165/01;
- Visto l'art. 32 della legge 18 giugno 2009, n. 69, che prevede l'obbligo di sostituire la pubblicazione tradizionale all'Albo ufficiale con la pubblicazione sui siti informatici;
- Visto l'art. 18 del Dlgs 196/03 "Codice in materia di protezione dei dati personali" in merito ai Principi applicabili ai trattamenti effettuati dai soggetti pubblici;
- Vista la deliberazione di Giunta Regionale n. 1426 del 4/10/2005;
- Vista la Determinazione del Direttore dell'Area Organizzazione e Riforma dell'Amministrazione n. 9 del 20/04/2015, ad oggetto "*riassetto organizzativo dell'Area Politiche per la promozione della salute, delle persone e delle pari opportunità*";
- Vista la Deliberazione di Giunta Regionale n. 935 del 12/05/2015, ad oggetto "*Art. 18 comma 2 del D.P.G.R. 22 febbraio 2008, n. 161 – Conferimento incarico di direzione Servizi incardinati nell'Area Politiche per la promozione della salute delle persone e delle pari opportunità*";
- Visto il Decreto del Presidente della Giunta Regionale 31 luglio 2015 n. 443, ad oggetto "*Adozione del modello organizzativo denominato "Modello Ambidestro per l'Innovazione della macchina Amministrativa regionale – MAIA". Approvazione Atto di Alta Organizzazione.*";
- Visto il Decreto del Presidente della Giunta Regionale 22 Gennaio 2021, n. 22 "*Adozione Atto di Alta Organizzazione. Modello Organizzativo MAIA 2.0*" pubblicato sul Bollettino Ufficiale della Regione Puglia n. 15 del 28/01/2021, successivamente modificato ed integrato con Decreto del Presidente della Giunta regionale 10 Febbraio 2021, n. 45;
- Vista la Determinazione del Direttore del Dipartimento Personale e Organizzazione n. 22 del 29/08/2022 con cui è stato conferito l'incarico di Direzione del Servizio Strategie e Governo dell'Assistenza territoriale - Rapporti istituzionali e Capitale umano S.S.R.;

- Vista la Deliberazione di Giunta Regionale n. 322 del 07/03/2022 di conferimento dell'incarico di Dirigente della Sezione Strategie e Governo dell'Offerta;
- LEGGE REGIONALE DEL 29 DICEMBRE 2023, N.37 "Disposizioni per la formazione del bilancio di previsione 2024 e bilancio pluriennale 2024-2026 della Regione Puglia (legge di stabilità)";

- LEGGE REGIONALE DEL 29 DICEMBRE 2023, N.38 "Bilancio di previsione della Regione Puglia per l'esercizio finanziario 2024 e pluriennale 2024 - 2026";
- DGR N. 18 DEL 22 GENNAIO 2024 "Bilancio di previsione per l'esercizio finanziario 2024 e pluriennale 2024-2026. Articolo 39, comma 10, del decreto legislativo 23 giugno 2011, n. 118. Documento tecnico di accompagnamento e Bilancio Finanziario Gestionale. Approvazione.".

In Bari presso la sede della Sezione Strategie e Governo dell'Offerta, sulla base dell'istruttoria espletata dal funzionario e confermata dal Dirigente del Servizio Strategie e Governo dell'Assistenza Territoriale – Rapporti Istituzionali e Capitale Umano S.S.R.., riceve la seguente relazione.

Visti:

- l'art.7 della legge 21 ottobre 2005, n. 219 " Nuova disciplina delle attività trasfusionali e della produzione nazionale degli emoderivati" con il quale è stato stabilito quanto segue:

"1. Lo Stato riconosce la funzione civica e sociale ed i valori umani e solidaristici che si esprimono nella donazione volontaria, periodica, responsabile, anonima e gratuita del sangue e dei suoi componenti.
2. Le associazioni di donatori volontari di sangue e le relative federazioni concorrono ai fini istituzionali del Servizio sanitario nazionale attraverso la promozione e lo sviluppo della donazione organizzata di sangue e la tutela dei donatori.
3. Rientrano tra le associazioni e le federazioni di cui al comma 2 quelle il cui statuto corrisponde alle finalità della presente legge, secondo le indicazioni fissate dal Ministro della salute con proprio decreto, da emanare entro sei mesi dalla data di entrata in vigore della presente legge, sentita la Consulta.
4. Le associazioni di donatori di cui al presente articolo, convenzionate ai sensi dell'articolo 6, comma 1, lettera b), possono organizzare e gestire singolarmente, o in forma aggregata, unità di raccolta previa autorizzazione della regione competente e in conformità alle esigenze indicate dalla programmazione sanitaria regionale.
5. La chiamata alla donazione è attuata dalle associazioni di donatori volontari di sangue e dalle relative federazioni, convenzionate ai sensi dell'articolo 6, comma 1, lettera b), secondo una programmazione definita di intesa con la struttura trasfusionale territorialmente competente.
6. Qualora le regioni non abbiano provveduto alla stipula delle convenzioni di cui all'articolo 6, comma 1, lettera b), entro sei mesi dalla data di entrata in vigore del decreto di cui al comma 3, il Consiglio dei ministri, su proposta del Ministro della salute, sentita la Consulta, previa diffida alle regioni inadempienti a provvedere entro tre mesi, attiva i poteri sostitutivi, nel rispetto dei princìpi di sussidiarietà e di leale collaborazione di cui all'articolo 120, secondo comma, della Costituzione.
7. Le associazioni di donatori volontari di sangue e le relative federazioni sono tenute a comunicare alle strutture trasfusionali competenti gli elenchi dei propri donatori iscritti.
8. Le strutture trasfusionali sono obbligate alla corretta tenuta e all'aggiornamento degli schedari dei donatori afferenti";

- l'Accordo (Rep. Atti n.61/CSR) del 14 aprile 2016, sancito dalla Conferenza Permanente per i rapporti tra lo Stato, le Regioni e le Province autonome di Trento e Bolzano, concernente la "Revisione e aggiornamento dell'Accordo Stato-Regioni 20 marzo 2008 (Rep. Atti 115/CSR), relativo alla stipula di convenzioni tra Regioni, Province autonome e Associazioni e Federazioni di donatori di sangue";
- l'Accordo Stato – Regioni 14 aprile 2016 (Rep. Atti n.61/CSR) riveniente dal rispetto dell'articolo 6, comma 1, lett. b), della legge 21 ottobre 2005 n. 219, prevede, tra l'altro, la stipula di convenzioni con le Associazioni e Federazioni di donatori di sangue per permettere la loro partecipazione alle attività trasfusionali secondo lo schema tipo di convenzione di cui all'Accordo Stato – Regioni 14 aprile 2016 (Rep. Atti n.61/CSR) e si compone di:

- Disciplinare A "Gestione dell'attività associativa delle Associazioni e Federazioni dei Donatori di sangue";
- Disciplinare B "Gestione dell'Unità di Raccolta da parte delle Associazioni e Federazioni dei Donatori di sangue ai sensi dell'art.7, comma 4, della Legge 21 ottobre 2005 n.219";
- Disciplinare C "Attività aggiuntive svolte dalle Associazioni e Federazioni dei Donatori di sangue a supporto esclusivo delle attività trasfusionali, nell'ambito esclusivo della promozione del dono e della tutela del donatore";

- la Giunta Regionale con deliberazione n. 1657 del 26/10/2016 ha recepito il predetto Accordo;
- la Giunta Regionale con successiva deliberazione n. 2157 del 21/12/2016 ha approvato lo schema di convenzione da sottoscrivere con le Associazioni e Federazioni di donatori di sangue coerente con il "Disciplinare A" di cui al succitato Accordo;
- la Regione Puglia in data 28/12/2016 ha sottoscritto la convenzione con le Associazioni e Federazioni dei donatori di sangue (prot. n. 018909 del 29/12/2016), ai sensi del succitato Accordo Stato-Regioni del 14/04/2016 *(Rep. Atti n.61/CSR);*
- la nota e-mail dell'1/12/2016 del Direttore Ufficio 7-Trapianti, sangue ed emocomponenti della

Direzione generale della Prevenzione Sanitaria – Ministero della Salute, con la quale è stato trasmesso il documento, condiviso anche in sede di Comitato tecnico sanitario - Sezione trasfusionale, relativo alle *" Voci incluse nella definizione dei costi finalizzata alla definizione delle quote di rimborso per le attività associative e per le attività di raccolta svolte dalle Associazioni e Federazioni dei donatori di sangue"*, che ha costituito la base per la costruzione delle quote riportate nell'allegato 2 dell'Accordo Stato Regioni 14 aprile 2016 relativo alla stipula di convenzioni tra Regioni, Province autonome e Associazioni e Federazioni di donatori di sangue e che di seguito è riportato:

Voci incluse nella definizione dei costi finalizzata alla definizione delle quote di rimborso per le attività associative e per le attività di raccolta svolte dalle Associazioni e Federazioni dei donatori di sangue.

I. Quota associativa

a. Costi per l'attività di chiamata, con particolare riferimento agli strumenti utilizzati per la chiamata (telefonate, SMS, cartoline, ecc)
b. Costi per le iniziative di promozione
c. Costi per la formazione del personale dell'Associazione/Federazione
d. Costi per i materiali informativi e per la comunicazione ai donatori
e. Costi di funzionamento dell'Associazione/Federazione, con particolare riferimento ad:
- Utenze
- Affitto
- Quote associative
- Assicurazione terzi dei volontari

f. Costi generali dell'Associazione/Federazione, con particolare riferimento a:
- Costi della vita associativa (benemerenze escluse)
- Dotazioni informatiche
- Personale e relativa assicurazione RC

II. Quota di raccolta

a. Costi generali, comprensivi dei costi di trasporto ma che escludono i costi del materiale di consumo fornito dal ST di riferimento
b. Costi per i servizi forniti al donatore, con particolare riferimento ai costi di ristoro dei donatori
c. Costi per il personale impegnato nella raccolta degli emocomponenti, comprensivi di assicurazione RC
d. Costi per le attrezzature (bilance, lettini, ecc), con particolare riferimento alla quota di ammortamento delle stesse o del canone di leasing (se non di proprietà)

Atteso che all'art. 5 *Rapporti economici* della succitata convenzione è stato previsto, tra l'altro, che:
"

1. per lo svolgimento delle attività effettuate dalle Associazioni e Federazioni di Donatori di Sangue, oggetto della presente convenzione, le Regioni e le Province autonome garantiscono il riconoscimento delle quote di rimborso per l'attività di cui al disciplinare A, uniformi e omnicomprensive su tutto il territorio nazionale, indicate nell'allegato 2 dell'Accordo Stato Regioni del 14 aprile 2016 (Rep. Atti n. 61/CSR). Le Associazioni e Federazioni dei Donatori di Sangue devono presentare formale istanza di contributo alle ASL, Aziende Ospedaliere ed Enti che dovranno verificare la corrispondenza del numero di donazioni, sentiti i direttori dei servizi trasfusionali. I rimborsi dovranno essere liquidati entro 60 giorni dalla presentazione dell'istanza da parte delle Associazioni/Federazioni;

2. le attività, nonché i relativi rimborsi, di cui al comma 1 del presente articolo sono effettuati sulla base della programmazione regionale concordata nel rispetto delle necessità trasfusionali quantitative e qualitative;

3. le attività svolte dalle Associazioni e Federazioni di donatori non si considerano prestazioni di servizi ai fini della imposta sul valore aggiunto, ai sensi dell'articolo 8, comma 2, della legge 266 del 1991;

4. i rimborsi alle Associazioni e Federazioni di donatori sono pagati entro i termini stabiliti dal decreto legislativo n. 231 del 9 ottobre 2002;

5. i rimborsi delle attività di cui al comma 1 del presente articolo, svolte dalle Associazioni e Federazioni, sono adeguati secondo le modalità di verifica e di aggiornamento previste dal punto 11 dell'Accordo Stato Regioni del 14 aprile 2016 (Rep. Atti n. 61/CSR). Tali rimborsi vengono riconosciuti quali crediti privilegiati e, pertanto, godono di causa di prelazione, così come disciplinata dalle norme codicistiche.".

Atteso, altresì, che il rimborso, sulla base della normativa nazionale e regionale, è riconosciuto per singola donazione (e non forfettario), si rende necessario attribuire alle singole Associazioni e Federazioni comunali, insistenti sul territorio regionale e con le quali viene condivisa ed attuata la programmazione a livello provinciale, il rispettivo contributo associativo per il tramite dei Presidenti regionali, salvo diverse indicazioni statutarie che dovranno essere gestite autonomamente dalle predette associazioni.

Inoltre, con nota prot. n. AOO_183- 0001203 del 24/01/2020:

a. è stata accolta la richiesta dei rappresentanti regionali delle Associazioni e Federazioni dei donatori di sangue rispetto al riconoscimento dei contributi associativi direttamente dalla competente Sezione e non già dalle singole Aziende sanitarie;
b. è stato chiesto ai Presidenti regionali di trasmettere il riepilogo delle donazioni effettuale nell'anno 2019 (distinti per donazione di sangue intero, donazione di plasma in aferesi e donazione multicomponent) alla Sezione Strategie e Governo dell'Offerta, dettagliando anche le donazioni per singola associazione comunale ;

Con successive note prot. AOO 183/04-03-2021 n°3633, prot. AOO 183/15-02-2022 n° 3439, prot. AOO 183/23-02-2023 n°3883 e prot. n° 50076 del 30/01/2024 è stato confermato quanto comunicato con la suddetta nota circolare del 24/01/2020 ed è stato chiesto "*ai Presidenti regionali delle Associazioni e Federazioni dei donatori di sangue di trasmettere alla scrivente Sezione la seguente documentazione:*

1. *copia dell'ultimo Bilancio regolarmente approvato dall'assemblea;*
2. *certificazione DURC in corso di validità, in via collaborativa;*
3. *documentazione attestante l'iscrizione dell'associazione al Registro Unico Nazionale del Terzo Settore (RUNTS). Per quanto attiene le Associazioni federate, si precisa peraltro, che si deve trattare di associazioni per le quali risulta ufficialmente la delega nella suddetta convenzione sottoscritta con la Regione Puglia;*
4. *puntuale riepilogo della rendicontazione delle donazioni effettuate nell'anno 2022 certificate oltre che dall'Associazione anche dal Direttore del Dipartimento di Medicina Trasfusionale della Asl, territorialmente competente.*

Con nota del 04/03/2024, trasmessa con pec di pari data, acquisita agli atti della scrivente Sezione con prot. n. 114106/2024 dell' 08/03/2024, l'Associazione "FIDAS DAUNA PROVINCIALE DI FOGGIA", con sede a Foggia, via Leopardi, 3 – S. Marco in L., ha rendicontato il seguente numero di donazioni:

- n. 1.146 di sangue intero;
- n. 36 di plasma;
- n. 0 di multicomponent;

Le predette donazioni sono state certificate dai Dirigenti Medici dei Servizi Trasfusionali degli Ospedali della ASL FG ("Masselli-Mascia" di San Severo, "S. Camillo de Lellis" di Manfredonia, "G. Tatarella" di Cerignola), nonchè dal Dirigente Medico dell'U.O. di Immunoematologia e Trasfusione dell'A.O.U. "OO.RR." di Foggia, territorialmente competente, come di seguito dettagliato:

ASL	San-gue intero	Plasma	Multicomponent	Tot. Donazioni
Foggia	1.118	36	0	1.154
OO.RR. di Foggia	28	0	0	28
Totale	1.146	36	0	1.182

Inoltre, con la suddetta nota del 04/03/2024 è stata trasmessa una dichiarazione ai fini DURC, con la quale il Presidente dell'Associazione "FIDAS DAUNA PROVINCIALE DI FOGGIA", con sede a Foggia in via Leopardi, 3 – S. Marco in L**.** ha attestato " *AI SENSI DEL DPR N.445/2000, CHE FIDAS DAUNA PROVINCIALE E LE RELATIVE SEZIONI COMUNALI NON HANNO DIPENDENTI A LORO CARICO.*".

Atteso che per lo svolgimento delle attività effettuate dalle Associazioni/Federazioni dei donatori di sangue, in base alla Convenzione, di cui alla deliberazione n. 2157 del 21 dicembre 2016, la Regione Puglia garantisce il rimborso omnicomprensivo dei costi delle attività associative, come da Allegato 2 dell'Accordo Stato Regioni del 14 aprile 2016 (Rep. Atti n. 61/CSR) di seguito riportato:

Attività	**Rimborsi per le attività associative**
Donazioni di sangue intero	€ 22,00
Donazione di plasma in aferesi	€ 24,75
Donazione multicomponent	€ 24,75

Si riporta di seguito il dettaglio per tipologia di donazione e per Sezione:

SEZIONI FIDAS DAUNA	SAN-GUE INTERO	PLA-SMA	MULTICOMPONENT	TOTALE	CONTRIBUTO TOTALE SAN-GUE INTERO	CONTRIBUTO PLASMA	CONTRIBUTO MUL-TICOMPONENT	TOTALE
APRICENA	92	0	0	92	€ 2.024,00	€ 0,00	€ 0,00	€ 2.024,00
CERIGNOLA	88	5	0	93	€ 1.936,00	€ 123,75	€ 0,00	€ 2.059,75
LUCERA	146	0	0	146	€ 3.212,00	€ 0,00	€ 0,00	€ 3.212,00

MANFREDONIA	372	29	0	401	€ 8.184,00	€ 717,75	€ 0,00	€ 8.901,75
FOGGIA	28	0	0	28	€ 616,00	€ 0,00	€ 0,00	€ 616,00
SAN SEVERO	228	0	0	228	€ 5.016,00	€ 0,00	€ 0,00	€ 5.016,00
TORREMAGGIORE	41	0	0	41	€ 902,00	€ 0,00	€ 0,00	€ 902,00
ROCCHETTA S. ANTONIO	90	2	0	92	€ 1.980,00	€ 49,50	€ 0,00	€ 2.029,50
SANNICANDRO GARGANICO	42	0	0	42	€ 924,00	€ 0,00	€ 0,00	€ 924,00
ZAPPONETA	1	0	0	1	€ 22,00	€ 0,00	€ 0,00	€ 22,00
SAN MARCO IN LAMIS	2	0	0	2	€ 44,00	€ 0,00	€ 0,00	€ 44,00
SEZIONI FIDAS DAUNA	SANGUE INTERO	PLASMA	MULTICOMPONENT	TOTALE	CONTRIBUTO TOTALE SANGUE INTERO	CONTRIBUTO PLASMA	CONTRIBUTO MULTICOMPONENT	TOTALE
ORTANOVA	16	0	0	16	€ 352,00	€ 0,00	€ 0,00	€ 352,00
TOTALI	1146	36	0	1182	€ 25.212,00	€ 891,00	€ 0,00	€ 26.103,00

Pertanto, sulla base dei rimborsi associativi e dell'attività rendicontata dall'Associazione "FIDAS DAUNA PROVINCIALE DI FOGGIA", con sede a Foggia in via Leopardi, 3 – S. Marco in L**.** per le unità raccolte nell'anno 2023, si propone di:

1. riconoscere l'importo complessivo di € 26.103,00 in favore dall'Associazione "FIDAS DAUNA PROVINCIALE DI FOGGIA", con sede a Foggia in via Leopardi, 3 – S. Marco in L**.** sulla base dei rimborsi associativi e dell'attività rendicontata dall'associazione in termini di unità raccolte nell'anno 2023, così come di seguito riportato:

Associazione Donatori Sangue "FIDAS DAUNA PROVINCIALE DI FOGGIA", con sede a Foggia, in via Leopardi, 3 –S. Marco in L.			
Attività	**Rimborsi per le attività associative**	**n. unità raccolte anno 2023**	**totale importo da riconoscere**
Donazioni di sangue intero	**€ 22,00**	**1.146**	**€ 25.212,00**

Donazione di plasma in aferesi	**€ 24,75**	**36**	**€ 891,00**
Donazione multicomponent	**€ 24,75**	**0**	**€ 0,00**
TOTALE		**1.182**	**€ 26.103,00**

2. liquidare la somma pari ad € 26.103,00 in favore dall'Associazione "FIDAS DAUNA PROVINCIALE DI FOGGIA", con sede a Foggia in via Leopardi, 3 – S. Marco in L**.,** quale rimborso delle attività di raccolta svolta nell'anno 2023, secondo le modalità indicate nella sottostante sezione degli adempimenti contabili, sulla base dell'impegno effettuato dalla Sezione "Amministrazione, Finanza e Controllo", di cui alla D.D. n. 369/2023, a valere sul capitolo 1301052. Si allega dichiarazione ai fini DURC e la Certificazione di Equitalia (dichiarazione di non inadempienza del 25/03/2024);
3. autorizzare la Ragioneria della Regione ad emettere ordinativo di pagamento per complessivi € 26.103,00, per l'attività anno 2023 e relativa alla attività di raccolta sangue ed emocomponenti, come certificato dai Dirigenti Medici dei Servizi Trasfusionali dei P.O. della ASL FG e dal Dirigente Medico dell'U.O. di Immunoematologia e Trasfusione dell'A.O.U. "OO.RR." di Foggia territorialmente competente;
4. di stabilire che, per il riconoscimento dei contributi associativi alle Associazioni e Federazioni dei donatori di sangue, non dovrà essere acquisita la documentazione antimafia, ai sensi del combinato disposto degli articoli 67 e 82 del Decreto legislativo 6 settembre 2011, n. 159 "Codice delle leggi antimafia e delle misure di prevenzione", nonche' nuove disposizioni in materia di documentazione antimafia, a norma degli articoli 1 e 2 della legge 13 agosto 2010, n. 136";
5. di stabilire che le verifiche dei nominativi, nonché le validazioni di eventuali sovrapposizioni delle informazioni relative ai donatori è di competenza dei Responsabili dei Servizi Trasfusionali che certificano i dati oggetto del riconoscimento del contributo economico;
6. di stabilire che il contributo delle donazioni effettuate dal personale del S.T. degli E.E. ed IRCCS privati accreditati è a carico dei citati Enti;

VERIFICA AI SENSI DEL D.Lgs. 196/03

Garanzie alla riservatezza

La pubblicazione sul BURP, nonché la pubblicazione all'Albo o sul sito istituzionale, salve le garanzie previste dalla legge 241/90 in tema di accesso ai documenti amministrativi, avviene nel rispetto della tutela alla riservatezza dei cittadini, secondo quanto disposto dal Regolamento UE n. 679/2016 in materia di protezione dei dati personali nonché dal D.Lgs 196/2003 ss.mm.ii. ed ai sensi del vigente regolamento regionale 5/2006 per il trattamento dei dati sensibili e giudiziari, in quanto applicabile. Ai fini della pubblicità legale, il presente provvedimento è stato redatto in modo da evitare la diffusione di dati personali identificativi non necessari ovvero il riferimento alle particolari categorie di dati previste dagli articoli 9 e 10 del succitato Regolamento UE.

ADEMPIMENTI CONTABILI

ai sensi del D. lgs. n.118/2011 e successive modificazioni ed integrazioni

ADEMPIMENTI DI CUI AL D.LGS. 118/2011 e successive modificazioni ed integrazioni.

- P.D.C.F.: 1.4.1.2.999
- Bilancio autonomo
- Esercizio finanziario 2024

- Competenza 2023
- C.R.A.: 15.02
- Missione:13; Programma:1; Codifica economica: 1-4-1-2 Codice U.E. 8;
- Capitolo di spesa: 1301052
- Trasferimenti e spese di parte corrente per il funzionamento del servizio sanitario regionale compreso gli interventi di cui all'art. 10 l.r.38/94 e art. 5 l.r. 10/89. iniziative straordinarie di attività sanitaria e convegni della regione puglia.
- Importo somma da liquidare: € 26.103,00 Determinazione Dirigenziale assunzione impegno di spesa divenuta esecutiva della Sezione Amministrazione, Finanza e Controllo n. 369/2023
- Numero di impegno: 3023040398
- Causale del pagamento: riconoscimento contributo associativo – donazioni sangue ed emocomponenti anno 2023, ai sensi della D.G.R. n. 1657 del 26 ottobre 2016;
- Creditore: Associazione Donatori Sangue "FIDAS DAUNA PROVINCIALE DI FOGGIA", con sede a Foggia, in via Leopardi, 3 – S. Marco in L. - **...omissis...**
- **...omissis...**

- Legge Regionale n. 32 del 29/12/2022 "Disposizioni per la formazione del Bilancio di previsione 2023 e Bilancio pluriennale 2023-2025 della Regione Puglia (legge di stabilità regionale 2023)";
- Legge Regionale n. 33 del 29/12/2022 "Bilancio di previsione della Regione Puglia per l'esercizio finanziario 2023 e pluriennale 2023-2025";
- Deliberazione di Giunta regionale n. 27 del 24/01/2023 "Bilancio di previsione per l'esercizio finanziario 2023 e pluriennale 2023-2025. Articolo 39, comma 10, del decreto legislativo 23 giugno 2011, n. 118. Documento tecnico di accompagnamento e Bilancio Finanziario Gestionale. Approvazione."
- L'operazione contabile proposta assicura il rispetto dei vincoli di finanza pubblica vigenti e gli equilibri di Bilancio di cui al D.Lgs n.118/2011;
- Si dichiara che esiste la disponibilità finanziaria sui capitoli innanzi richiamati;
- Ai sensi della L.R. n. 17/1999, si attesta che le spese di cui alla presente sono contenute nei limiti del fondo sanitario regionale ovvero delle ulteriori correlate assegnazioni statali a destinazione vincolata e che non producono oneri aggiuntivi rispetto alle predette assegnazioni;
- Non ricorrono gli obblighi di cui agli artt. 26 e 27 del Dlgs.vo 14 marzo 2013 n 33.

DETERMINA

Di prendere atto di quanto espresso in narrativa, che costituisce parte integrante e sostanziale del presente atto e che qui si intende integralmente riportato.

Di prendere atto delle dichiarazioni e attestazioni riportate nella sezione "Adempimenti contabili", che costituiscono parte integrante e sostanziale del presente atto e che qui si intendono integralmente riportate.

1. riconoscere l'importo complessivo di € 26.103,00 in favore dall'Associazione "FIDAS DAUNA PROVINCIALE DI FOGGIA", con sede a Foggia in via Leopardi, 3 – S. Marco in L**.** sulla base dei rimborsi associativi e dell'attività rendicontata dall'associazione in termini di unità raccolte nell'anno 2023, così come di seguito riportato:

Associazione Donatori Sangue "FIDAS DAUNA PROVINCIALE DI FOGGIA", con sede a Foggia, in via Leopardi, 3 – S. Marco in L.			
Attività	**Rimborsi per le attività associative**	**n. unità raccolte anno 2023**	**totale importo da riconoscere**
Donazioni di sangue intero	€ 22,00	1.146	€ 25.212,00

Donazione di plasma in aferesi	€ 24,75	36	€ 891,00
Donazione multicomponent	€ 24,75	0	€0,00
TOTALE		**1.182**	**€ 26.103,00**

2. liquidare la somma pari ad € 26.103,00 in favore dall'Associazione "FIDAS DAUNA PROVINCIALE DI FOGGIA", con sede a Foggia in via Leopardi, 3 – S. Marco in L**.,** quale rimborso delle attività di raccolta svolta nell'anno 2023, secondo le modalità indicate nella sottostante sezione degli adempimenti contabili, sulla base dell'impegno effettuato dalla Sezione "Amministrazione, Finanza e Controllo", di cui alla D.D. n. 369/2023, a valere sul capitolo 1301052. Si allega dichiarazione ai fini DURC e la Certificazione di Equitalia (dichiarazione di non inadempienza del 25/03/2024);
3. autorizzare la Ragioneria della Regione ad emettere ordinativo di pagamento per complessivi € 26.103,00, per l'attività anno 2023 e relativa alla attività di raccolta sangue ed emocomponenti, come certificato dai Dirigenti Medici dei Servizi Trasfusionali dei P.O. della ASL FG e dal Dirigente Medico dell'U.O. di Immunoematologia e Trasfusione dell'A.O.U. "OO.RR." di Foggia territorialmente competente;
4. di stabilire che, per il riconoscimento dei contributi associativi alle Associazioni e Federazioni dei donatori di sangue, non dovrà essere acquisita la documentazione antimafia, ai sensi del combinato disposto degli articoli 67 e 82 del Decreto legislativo 6 settembre 2011, n. 159 "Codice delle leggi antimafia e delle misure di prevenzione", nonche' nuove disposizioni in materia di documentazione antimafia, a norma degli articoli 1 e 2 della legge 13 agosto 2010, n. 136";
5. di stabilire che le verifiche dei nominativi, nonché le validazioni di eventuali sovrapposizioni delle informazioni relative ai donatori è di competenza dei Responsabili dei Servizi Trasfusionali che certificano i dati oggetto del riconoscimento del contributo economico;
6. di stabilire che il contributo delle donazioni effettuate dal personale del S.T. degli E.E. ed IRCCS privati accreditati è a carico dei citati Enti;
7. di stabilire che le Aziende Sanitarie non dovranno riconoscere alcun contributo associativo alle Associazioni e Federazioni dei donatori di sangue per l'annualità 2023.

Il provvedimento viene redatto in forma integrale nel rispetto della tutela alla riservatezza dei cittadini, secondo quanto disposto dal D.lgs. 196/03 s.m.i. in materia di protezione dei dati personali.

Il presente provvedimento:

a. sarà pubblicato all'albo on line nelle pagine del sito www.regione.puglia.it;
b. sarà pubblicato nel Bollettino Ufficiale della Regione Puglia 15 giugno 2023, n. 18;
c. sarà trasmesso in copia conforme all'originale alla Segreteria della Giunta Regionale;
d. sarà disponibile nel sito ufficiale della Regione Puglia: www.regione.puglia.it;
e. sarà trasmesso in copia all'Assessore alle Politiche della Salute;784178
f. Il presente atto, composto da n°13 facciate, è adottato in originale.

Si autorizza la Sezione Bilancio e Ragioneria a procedere alla registrazione delle scritture dettagliatamente riportate nella sezione "Adempimenti Contabili".

Il presente Provvedimento è direttamente esecutivo.

Firmato digitalmente da:

P.O. Qualificazione della rete trasfusionale e rapporti con il Centro Regionale Sangue
Antonella Vurro

Il Dirigente del Servizio Strategie e Governo dell'Assistenza Territoriale- Rapporti Istituzionali e Capitale Umano S.S.R.
Antonella Caroli

Il Dirigente della Sezione Strategie e Governo dell'Offerta
Mauro Nicastro

DETERMINAZIONE DEL DIRIGENTE SEZIONE STRATEGIE E GOVERNO DELL'OFFERTA 3 maggio 2024, n. 219
Riconoscimento della qualifica professionale di infermiere, ai sensi dell'art. 6-bis del decreto-legge 23 luglio 2021, n. 105, convertito, con modificazioni, dalla legge 16 settembre 2021, n. 126. - Dott.Fabio Pellegrini Da Silva

IL DIRIGENTE DELLA STRUTTURA PROPONENTE

- **VISTO** il D.Lgs. 3 marzo 1993, n.29;
- **VISTO** il D.Lgs. 31 marzo 1998, n.80;
- **VISTA** la legge Regionale 24 marzo 1974, n.18;
- **VISTA** la legge Regionale del 4 marzo1997, n.7;
- **VISTA** la legge Regionale n. 20 del 31dicembre 2010;
- **VISTA** la legge Regionale n. 2 del 9 marzo 2011;
- **VISTI** gli articoli 4 e 16 del D.Lgs. 165/01;
- **VISTO** l'art.32 della Legge n.69 del 18 giugno 2009, che prevede l'obbligo di sostituire la pubblicazione tradizionale all'albo ufficiale con la pubblicazione di documenti digitali sui siti informatici;
- **VISTO** l'art. 18 del D. Lgs. 196/03 "Codice in materia di protezione dei dati personali" in merito ai Principi applicabili ai trattamenti effettuati dai soggetti pubblici;
- **RICHIAMATA** la Deliberazione di Giunta Regionale del 7 dicembre 2020, n. 1974, pubblicata sul BURP n. 14 del 26 gennaio 2021 che approva l'Atto di Alta Organizzazione. Modello Organizzativo "MAIA 2.0";
- **RICHIAMATO** il D.P.G.R. del 22 gennaio 2021, n. 22, pubblicato sul BURP n. 15 del 28-1-2021, che adotta l'Atto di Alta Organizzazione. Modello Organizzativo "MAIA 2.0";
- **VISTA** la Determinazione del Direttore del Dipartimento Personale e Organizzazione n. 22 del 29/08/2022 con cui è stato conferito l'incarico di Direzione del Servizio Strategie e Governo dell'Assistenza territoriale - Rapporti istituzionali e Capitale umano S.S.R.;
- **VISTA** la Deliberazione di Giunta Regionale n. 322 del 07/03/2022 di conferimento dell'incarico di Dirigente della Sezione Strategie e Governo dell'Offerta;
- **VISTA** la Deliberazione di Giunta Regionale n. 684 del 26 aprile 2021 recante la nomina del Direttore del Dipartimento Promozione della Salute e del Benessere Animale del Dott. Vito Montanaro.

Sulla base dell'istruttoria espletata dalla Responsabile della P.O. *"Sviluppo Percorsi Diagnostico Terapeutici Assistenziali (PDTA) e attività progettuali",* e confermata dalla Dirigente del Servizio Strategie e Governo dell'Assistenza Territoriale, Rapporti Istituzionali e Capitale Umano SSR e dal Dirigente della Sezione Strategie e Governo dell'Offerta, dal quale riceve la seguente relazione:

L'art. 13 del D.L. 18/2020, derogando alla normativa di riconoscimento delle qualifiche professionali sanitarie e a quella in materia di cittadinanza per l'assunzione alle dipendenze della pubblica amministrazione, ha consentito *"l'esercizio temporaneo di qualifiche professionali sanitarie ai professionisti che intendono esercitare sul territorio nazionale una professione sanitaria conseguita all'estero regolata da specifiche direttive dell'Unione europea"*.
Tale prima formulazione prevedeva che le Regioni e le Province autonome, a seguito di presentazione di apposita istanza, potessero procedere al reclutamento temporaneo di tali operatori.
La norma in questione è stata successivamente integrata, allargando la platea anche ai cittadini di Paesi extra-UE oltre che agli Operatori Socio-Sanitari, consentendo l'espletamento tra l'altro di lavoro autonomo, nonché di lavoro presso strutture sanitarie private accreditate interessate dall'emergenza COVID.

La possibilità di reclutare personale con qualifica professionale sanitaria conseguita all'estero è stata, successivamente ampliata, con D.L. n. 105/2021 art. 6 bis, convertito in legge n.126/2021, anche alle strutture non correlate alla gestione dell'emergenza COVID e al fine di fronteggiare la grave carenza di personale

sanitario. La vigenza del citato articolo 6-bis del D.L. n. 105/2021 è stata prorogata al 31 dicembre 2023 con D.L n. 24/2022, convertito in legge n. 52/2022.

Con successivo art. 4-ter del D.L. n. 198/2022, convertito in legge n. 14/2023, è stata prorogata al 31 dicembre 2025 la possibilità di reclutare personale con qualifica professionale sanitaria conseguita all'estero, prevedendo l'obbligo per il professionista di chiedere alla Regione il rilascio di un riconoscimento in deroga, oltre che l'obbligo per lo stesso professionista di comunicare all'Ordine competente l'ottenimento del riconoscimento in deroga, la denominazione della struttura sanitaria a contratto con il SSN presso la quale è prestata l'attività lavorativa e ogni successiva variazione. Il mancato adempimento di detti obblighi, comporta la sospensione del riconoscimento.

Sta di fatto che, con successivo art. 15 del D.L. n. 34/2023, il legislatore nazionale ha modificato la disciplina applicabile alla fattispecie di che trattasi.

Tale articolo, al comma 4, ha abrogato il numero 2) della lettera b) del comma 1 dell'articolo 4–ter del D.L. n. 198/2022 relativo all'obbligo di comunicazione all'Ordine competente l'ottenimento del riconoscimento in deroga e ha introdotto una proroga dalla vigenza della normativa al 31.12.2025 per tutti coloro che intendono esercitare presso strutture sanitarie o socio-sanitarie, pubbliche o private o private accreditate, comprese quelle del Terzo settore, una professione medica o sanitaria o l'attivita' prevista per gli operatori di interesse sanitario del Servizio Sanitario Regionale.

L'entrata in vigore di tali norme è stata, tuttavia, subordinata all'adozione di apposita intesa in sede di Conferenza permanente per i rapporti tra lo Stato, le Regioni e le Province autonome di Trento e di Bolzano.

Il comma 3 del citato art. 15 ha, inoltre, stabilito che, nelle more dell'adozione della citata intesa, restano vigenti le norme di cui 6-bis del decreto-legge 23 luglio 2021, n. 105, convertito, con modificazioni, dalla legge 16 settembre 2021, n. 126 e all'articolo 13 del decreto-legge 17 marzo 2020 n. 18, convertito in legge, con modificazioni dalla legge 24 aprile 2020, n. 272.

Pertanto, in virtù della succitata normativa, con nota circolare dell'11/7/2023 prot. AOO183- 10146 la Sezione Strategie e Governo dell'Offerta ha disciplinato le modalità di presentazione dell'istanza stabilendo che i soggetti interessati, cittadini europei e/o extra UE, dovranno presentare istanza, a mezzo PEC ai competenti Uffici regionali, corredata di:

- copia del titolo di studio, unitamente a traduzione giurata dello stesso;
- copia dell'iscrizione all'Ordine/Albo professionale del Paese di provenienza, unitamente a traduzione giurata della stessa;
- copia di documento d'identità in corso di validità.

Con nota del 13/12/2023 prot. AOO005-9228, lo scrivente Dipartimento ha chiesto un parere al Ministero della Salute in merito alla proroga dei termini dei provvedimenti ad oggi adottati.

In riscontro alla citata nota, con mail del 18/12/2023, la coordinatrice del Tavolo tecnico ha comunicato che l'art. 15 del d.l. 34/2023 convertito con L. 56/2023, non avendo abrogato il numero 1) della lettera b), del comma 1 dell'art. 4 ter del D.L. 198/2022 consente la vigenza dell'art. 6-bis del D.L. 105/2021 che risulta così prorogato sino al 31/12/2025.

Con nota acquisita gli atti della scrivente Sezione con prot. 143170/2024, successivamente integrata con nota prot. 184567/2024 e 208830/2024, il dott. Fabio Pellegrini Da Silva, **...omissis...** infermiere con titolo di studio conseguito presso la Scuola Professionale Biotec di Itanhaèm (Brasile) il 22/10/2007, ha presentato istanza

per il riconoscimento del titolo professionale conseguito all'estero, corredandola di tutta la documentazione richiesta nella circolare dell'11/7/2023 prot. AOO183- 10146.

Tanto premesso, valutata l'idoneità delle dichiarazioni rese dall'istante e della documentazione prodotta, si ritiene di accogliere la domanda, in quanto completa di ogni requisito di legge ed in particolare:

- copia del titolo di studio, unitamente a traduzione giurata dello stesso;
- copia dell'iscrizione all'Ordine/Albo professionale del Paese di provenienza, unitamente a traduzione giurata della stessa;
- copia di documento d'identità in corso di validità.

Alla luce di quanto sopra esposto, verificata la documentazione presentata e la relativa coerenza con la normativa vigente in materia, si propone di :

- di ritenere accoglibile l'istanza presentata dal dott.Fabio Pellegrini Da Silva, in quanto, sulla base delle dichiarazioni rese, risulta completa di ogni requisito previsto dalla normativa vigente in materia e dunque di quanto richiesto con la circolare dell'11/7/2023 prot. n. AOO183- 10146;
- di riconoscere il titolo professionale di infermiere conseguito all'estero dal dott. Fabio Pellegrini Da Silva, **...omissis.....omissis...** come idoneo, in deroga alle norme sul riconoscimento delle qualifiche professionali sanitarie, secondo le procedure di cui all'art.13 del decreto legge 17 marzo 2020 e dall' art. 6bis del decreto-legge 23 luglio 2021, n. 105, convertito, con modificazioni, dalla legge 16 settembre 2021, n. 126.
- di consentire l'esercizio temporaneo della professione sanitaria di infermiere entro il termine del 31 dicembre 2025, fatte salve diverse ulteriori disposizioni in materia;
- di stabilire che il presente provvedimento consente il reclutamento ed esercizio temporaneo della professione sanitaria presso Enti ed Aziende del Servizio Sanitario regionale e, quindi, anche nel caso di svolgimento di attività sanitarie in strutture autorizzate all'esercizio e/o accreditate istituzionalmente, fino alla data del 31/12/2025. Pertanto, ai fini della valutazione dei requisiti organizzativi, per il rilascio o conferma dell'autorizzazione all'esercizio e dell'accreditamento istituzionale, si dovrà tenere conto della durata di cui sopra del riconoscimento del titolo professionale, salvo modifiche o integrazioni della vigente normativa in materia.

VALUTAZIONE DI IMPATTO DI GENERE

La presente determinazione è stata sottoposta a valutazione di impatto di genere ai sensi della DGR n. 938 del 3/7/2023.
L'impatto di genere stimato è: NEUTRO.

Adempimenti contabili ai sensi del D. Lgs. n.118/2011 e ss. mm. e ii.

Il presente atto non comporta implicazioni dirette e/o indirette, di natura economico- finanziaria e/o patrimoniale e dalla stessa non deriva alcun onere a carico del bilancio regionale.

Verifica ai sensi del D.Lgs. n. 196/2003 e del Regolamento (UE) 679/2016
Garanzie di riservatezza

La pubblicazione dell'atto all'albo, salve le garanzie previste dalla legge 241/90 in tema di accesso ai documenti amministrativi, avviene nel rispetto della tutela alla riservatezza dei cittadini, secondo quanto disposto dal D. Lgs 196/03 in materia di protezione dei dati personali, nonché dal vigente regolamento regionale n.5/2006 per il trattamento dei dati sensibili e giudiziari.

Ai fini della pubblicità legale, l'atto destinato alla pubblicazione è redatto in modo da evitare la diffusione

di dati personali identificativi non necessari ovvero il riferimento a dati sensibili; qualora tali dati fossero indispensabili per l'adozione dell'atto, essi sono trasferiti in documenti separati, esplicitamente richiamati.

IL DIRIGENTE DELLA SEZIONE STRATEGIE E GOVERNO DELL'OFFERTA

- sulla base delle risultanze istruttorie innanzi illustrate, che qui si intendono integralmente riportate;
- viste le sottoscrizioni poste in calce al presente provvedimento dalla Responsabile della P.O. *"Sviluppo Percorsi Diagnostico Terapeutici Assistenziali (PDTA) e attività progettuali",* e confermata dalla Dirigente del Servizio Strategie e Governo dell'Assistenza Territoriale, Rapporti Istituzionali e Capitale Umano SSR e dal Dirigente della Sezione Strategie e Governo dell'Offerta;
- Richiamato, in particolare, il disposto dell'art.6 della L.R. 4 marzo 1997, n.7 in materia di modalità di esercizio della funzione dirigenziale;

DETERMINA

Di prendere atto di quanto espresso in narrativa, che costituisce parte integrante e sostanziale del presente atto e che qui si intende integralmente riportato.

1. di approvare tutto quanto espresso in narrativa, che qui si intende integralmente riportato;
2. di accogliere l'istanza presentata dal dott. Fabio Pellegrini Da Silva in quanto, sulla base delle dichiarazioni rese, risulta completa di ogni requisito previsto dalla normativa vigente in materia e dunque di quanto richiesto con la circolare dell'11/7/2023 prot. n. AOO183- 10146;
3. di riconoscere il titolo professionale di infermiere, conseguito all'estero dal dott. Fabio Pellegrini Da Silva **...omissis...** come idoneo, in deroga alle norme sul riconoscimento delle qualifiche professionali sanitarie, secondo le procedure di cui all'art.13 del decreto legge 17 marzo 2020 e dall' art. 6 bis del decreto- legge 23 luglio 2021, n. 105, convertito, con modificazioni, dalla legge 16 settembre 2021, n. 126.
4. di consentire l'esercizio temporaneo della professione sanitaria di infermiere entro il termine del 31 dicembre 2025, fatte salve diverse ulteriori disposizioni in materia;
5. di stabilire che il presente provvedimento consente il reclutamento ed esercizio temporaneo della professione sanitaria presso Enti ed Aziende del Servizio Sanitario regionale e, quindi, anche nel caso di svolgimento di attività sanitarie in strutture autorizzate all'esercizio e/o accreditate istituzionalmente, fino alla data del 31/12/2025. Pertanto, ai fini della valutazione dei requisiti organizzativi, per il rilascio o conferma dell'autorizzazione all'esercizio e dell'accreditamento istituzionale, si dovrà tenere conto della durata di cui sopra del riconoscimento del titolo professionale, salvo modifiche o integrazioni della vigente normativa in materia.
6. di redigere il presente provvedimento in forma integrale e "per estratto", con parti oscurate non necessarie ai fini di pubblicità legale, nel rispetto della tutela alla riservatezza dei cittadini, secondo quanto disposto dal Dlgs 196/03 in materia di protezione dei dati personali e ss.mm. e ii;
7. di notificare il medesimo provvedimento, nella versione comprensiva dei dati anagrafici e di ulteriori informazioni, come tale non soggetta a pubblicazione, al dott. Fabio Pellegrini Da Silva.

Il presente provvedimento è composto di 7 facciate:

- **è unicamente formato** con mezzi informatici e firmato digitalmente;
- **sarà conservato** nei sistemi informatici regionali CIFRA, Sistema Puglia e Diogene in applicazione delle "Linee guida per la gestione degli Atti Dirigenziali come documenti originali informatici con il sistema CIFRA 1" dettate dal Segretario Generale della Presidenza;
- **sarà reso pubblico**, ai sensi dell'art. 20 comma 3 del Decreto del Presidente della Giunta Regionale

n. 22/2021, mediante affissione per 10 giorni lavorativi, a decorrere dalla data della sua adozione, all'Albo delle Determinazioni Dirigenziali tramite la piattaforma regionale CIFRA in ottemperanza alle medesime "Linee guida per la gestione degli Atti Dirigenziali come documenti originali informatici con il sistema CIFRA" ut supra;

- **sarà pubblicizzato** in "Amministrazione Trasparente" sotto la sezione "Provvedimenti Dirigenziali" del sito www.regione.puglia.it;
- **sarà pubblicizzato** sul Bollettino Ufficiale della Regione Puglia in versione integrale ai sensi dell'art. 6 della L.R. n. 13 del 12.04.1994;
- **sarà trasmesso**, tramite la piattaforma CIFRA, al Segretario della Giunta Regionale.

Il presente atto, composto da 7 facciate è adottato in originale.

Il presente Provvedimento è direttamente esecutivo.

Firmato digitalmente da:

P.O. Sviluppo Percorsi Diagnostico Terapeutici Assistenziali (PDTA) e attività progettuali
Angela Capozzi

Il Dirigente del Servizio Strategie e Governo dell'Assistenza Territoriale- Rapporti Istituzionali e Capitale Umano S.S.R.
Antonella Caroli

Il Dirigente della Sezione Strategie e Governo dell'Offerta
Mauro Nicastro

DETERMINAZIONE DEL DIRIGENTE SEZIONE STRATEGIE E GOVERNO DELL'OFFERTA 3 maggio 2024, n. 220

Liquidazione contributi associativi Associazione "Federazione Salentina delle Associazioni Donatori Volontari di Sangue", con sede a Lequile, alla via S.Vito 16 c/o Palazzo Andrioli - donazione sangue ed emocomponenti anno 2023.

IL DIRIGENTE DELLA STRUTTURA PROPONENTE

IL DIRIGENTE

- Visti gli articoli 4 e 5 della L.R. n. 7/97;
- Vista la Deliberazione G.R. n. 3261 del 28/7/98;
- Visti gli artt. 4 e 16 del D. Lgs. 165/01;
- Visto l'art. 32 della legge 18 giugno 2009, n. 69, che prevede l'obbligo di sostituire la pubblicazione tradizionale all'Albo ufficiale con la pubblicazione sui siti informatici;
- Visto l'art. 18 del Dlgs 196/03 "Codice in materia di protezione dei dati personali" in merito ai Principi applicabili ai trattamenti effettuati dai soggetti pubblici;
- Vista la deliberazione di Giunta Regionale n. 1426 del 4/10/2005;
- Vista la Determinazione del Direttore dell'Area Organizzazione e Riforma dell'Amministrazione n. 9 del 20/04/2015, ad oggetto "*riassetto organizzativo dell'Area Politiche per la promozione della salute, delle persone e delle pari opportunità*";
- Vista la Deliberazione di Giunta Regionale n. 935 del 12/05/2015, ad oggetto "*Art. 18 comma 2 del D.P.G.R. 22 febbraio 2008, n. 161 – Conferimento incarico di direzione Servizi incardinati nell'Area Politiche per la promozione della salute delle persone e delle pari opportunità*";
- Visto il Decreto del Presidente della Giunta Regionale 31 luglio 2015 n. 443, ad oggetto "*Adozione del modello organizzativo denominato "Modello Ambidestro per l'Innovazione della macchina Amministrativa regionale – MAIA". Approvazione Atto di Alta Organizzazione.*";
- Visto il Decreto del Presidente della Giunta Regionale 22 Gennaio 2021, n. 22 "*Adozione Atto di Alta Organizzazione. Modello Organizzativo MAIA 2.0*" pubblicato sul Bollettino Ufficiale della Regione Puglia n. 15 del 28/01/2021, successivamente modificato ed integrato con Decreto del Presidente della Giunta regionale 10 Febbraio 2021, n. 45;
- Vista la Determinazione del Direttore del Dipartimento Personale e Organizzazione n. 22 del 29/08/2022 con cui è stato conferito l'incarico di Direzione del Servizio Strategie e Governo dell'Assistenza territoriale - Rapporti istituzionali e Capitale umano S.S.R.;

- Vista la Deliberazione di Giunta Regionale n. 322 del 07/03/2022 di conferimento dell'incarico di Dirigente della Sezione Strategie e Governo dell'Offerta;
- LEGGE REGIONALE DEL 29 DICEMBRE 2023, N.37 "Disposizioni per la formazione del bilancio di previsione 2024 e bilancio pluriennale 2024-2026 della Regione Puglia (legge di stabilità)";

- LEGGE REGIONALE DEL 29 DICEMBRE 2023, N.38 "Bilancio di previsione della Regione Puglia per l'esercizio finanziario 2024 e pluriennale 2024 - 2026";
- DGR N. 18 DEL 22 GENNAIO 2024 "Bilancio di previsione per l'esercizio finanziario 2024 e pluriennale 2024-2026. Articolo 39, comma 10, del decreto legislativo 23 giugno 2011, n. 118. Documento tecnico di accompagnamento e Bilancio Finanziario Gestionale. Approvazione.".

In Bari presso la sede della Sezione Strategie e Governo dell'Offerta, sulla base dell'istruttoria espletata dal Responsabile PO "*Qualificazione della rete trasfusionale e rapporti con il Centro Regionale Sangue*" e confermata dal Dirigente del Servizio Strategie e Governo dell'Assistenza Territoriale – Rapporti Istituzionali e Capitale Umano S.S.R.., riceve la seguente relazione.

Visti:

- l'art.7 della legge 21 ottobre 2005, n. 219 " Nuova disciplina delle attività trasfusionali e della produzione nazionale degli emoderivati" con il quale è stato stabilito quanto segue:

"1. Lo Stato riconosce la funzione civica e sociale ed i valori umani e solidaristici che si esprimono nella donazione volontaria, periodica, responsabile, anonima e gratuita del sangue e dei suoi componenti.
2. Le associazioni di donatori volontari di sangue e le relative federazioni concorrono ai fini istituzionali del Servizio sanitario nazionale attraverso la promozione e lo sviluppo della donazione organizzata di sangue e la tutela dei donatori.
3. Rientrano tra le associazioni e le federazioni di cui al comma 2 quelle il cui statuto corrisponde alle finalità della presente legge, secondo le indicazioni fissate dal Ministro della salute con proprio decreto, da emanare entro sei mesi dalla data di entrata in vigore della presente legge, sentita la Consulta.
4. Le associazioni di donatori di cui al presente articolo, convenzionate ai sensi dell'articolo 6, comma 1, lettera b), possono organizzare e gestire singolarmente, o in forma aggregata, unità di raccolta previa autorizzazione della regione competente e in conformità alle esigenze indicate dalla programmazione sanitaria regionale.
5. La chiamata alla donazione è attuata dalle associazioni di donatori volontari di sangue e dalle relative federazioni, convenzionate ai sensi dell'articolo 6, comma 1, lettera b), secondo una programmazione definita di intesa con la struttura trasfusionale territorialmente competente.
6. Qualora le regioni non abbiano provveduto alla stipula delle convenzioni di cui all'articolo 6, comma 1, lettera b), entro sei mesi dalla data di entrata in vigore del decreto di cui al comma 3, il Consiglio dei ministri, su proposta del Ministro della salute, sentita la Consulta, previa diffida alle regioni inadempienti a provvedere entro tre mesi, attiva i poteri sostitutivi, nel rispetto dei princìpi di sussidiarietà e di leale collaborazione di cui all'articolo 120, secondo comma, della Costituzione.
7. Le associazioni di donatori volontari di sangue e le relative federazioni sono tenute a comunicare alle strutture trasfusionali competenti gli elenchi dei propri donatori iscritti.
8. Le strutture trasfusionali sono obbligate alla corretta tenuta e all'aggiornamento degli schedari dei donatori afferenti";

- l'Accordo (Rep. Atti n.61/CSR) del 14 aprile 2016, sancito dalla Conferenza Permanente per i rapporti tra lo Stato, le Regioni e le Province autonome di Trento e Bolzano, concernente la "Revisione e aggiornamento dell'Accordo Stato-Regioni 20 marzo 2008 (Rep. Atti 115/CSR), relativo alla stipula di convenzioni tra Regioni, Province autonome e Associazioni e Federazioni di donatori di sangue";
- l'Accordo Stato – Regioni 14 aprile 2016 (Rep. Atti n.61/CSR) riveniente dal rispetto dell'articolo 6, comma 1, lett. b), della legge 21 ottobre 2005 n. 219, prevede, tra l'altro, la stipula di convenzioni con le Associazioni e Federazioni di donatori di sangue per permettere la loro partecipazione alle attività trasfusionali secondo lo schema tipo di convenzione di cui all'Accordo Stato – Regioni 14 aprile 2016 (Rep. Atti n.61/CSR) e si compone di:

- Disciplinare A "Gestione dell'attività associativa delle Associazioni e Federazioni dei Donatori di sangue";
- Disciplinare B "Gestione dell'Unità di Raccolta da parte delle Associazioni e Federazioni dei Donatori di sangue ai sensi dell'art.7, comma 4, della Legge 21 ottobre 2005 n.219";
- Disciplinare C "Attività aggiuntive svolte dalle Associazioni e Federazioni dei Donatori di sangue a supporto esclusivo delle attività trasfusionali, nell'ambito esclusivo della promozione del dono e della tutela del donatore";
- la Giunta Regionale con deliberazione n. 1657 del 26/10/2016 ha recepito il predetto Accordo;
- la Giunta Regionale con successiva deliberazione n. 2157 del 21/12/2016 ha approvato lo schema di convenzione da sottoscrivere con le Associazioni e Federazioni di donatori di sangue coerente con il "Disciplinare A" di cui al succitato Accordo;
- la Regione Puglia in data 28/12/2016 ha sottoscritto la convenzione con le Associazioni e Federazioni dei donatori di sangue (prot. n. 018909 del 29/12/2016), ai sensi del succitato Accordo Stato-Regioni

del 14/04/2016 *(Rep. Atti n.61/CSR);*

- la nota e-mail dell'1/12/2016 del Direttore Ufficio 7-Trapianti, sangue ed emocomponenti della Direzione generale della Prevenzione Sanitaria – Ministero della Salute, con la quale è stato trasmesso il documento, condiviso anche in sede di Comitato tecnico sanitario - Sezione trasfusionale, relativo alle *" Voci incluse nella definizione dei costi finalizzata alla definizione delle quote di rimborso per le attività associative e per le attività di raccolta svolte dalle Associazioni e Federazioni dei donatori di sangue"*, che ha costituito la base per la costruzione delle quote riportate nell'allegato 2 dell'Accordo Stato Regioni 14 aprile 2016 relativo alla stipula di convenzioni tra Regioni, Province autonome e Associazioni e Federazioni di donatori di sangue e che di seguito è riportato:

Voci incluse nella definizione dei costi finalizzata alla definizione delle quote di rimborso per le attività associative e per le attività di raccolta svolte dalle Associazioni e Federazioni dei donatori di sangue.

I. Quota associativa

a. Costi per l'attività di chiamata, con particolare riferimento agli strumenti utilizzati per la chiamata (telefonate, SMS, cartoline, ecc)
b. Costi per le iniziative di promozione
c. Costi per la formazione del personale dell'Associazione/Federazione
d. Costi per i materiali informativi e per la comunicazione ai donatori
e. Costi di funzionamento dell'Associazione/Federazione, con particolare riferimento ad:
- Utenze
- Affitto
- Quote associative
- Assicurazione terzi dei volontari

f. Costi generali dell'Associazione/Federazione, con particolare riferimento a:
- Costi della vita associativa (benemerenze escluse)
- Dotazioni informatiche
- Personale e relativa assicurazione RC

II. Quota di raccolta

a. Costi generali, comprensivi dei costi di trasporto ma che escludono i costi del materiale di consumo fornito dal ST di riferimento
b. Costi per i servizi forniti al donatore, con particolare riferimento ai costi di ristoro dei donatori
c. Costi per il personale impegnato nella raccolta degli emocomponenti, comprensivi di assicurazione RC
d. Costi per le attrezzature (bilance, lettini, ecc), con particolare riferimento alla quota di ammortamento delle stesse o del canone di leasing (se non di proprietà)

Atteso che all'art. 5 *Rapporti economici* della succitata convenzione è stato previsto, tra l'altro, che:
"

1. per lo svolgimento delle attività effettuate dalle Associazioni e Federazioni di Donatori di Sangue, oggetto della presente convenzione, le Regioni e le Province autonome garantiscono il riconoscimento delle quote di rimborso per l'attività di cui al disciplinare A, uniformi e omnicomprensive su tutto il territorio nazionale, indicate nell'allegato 2 dell'Accordo Stato Regioni del 14 aprile 2016 (Rep. Atti n. 61/CSR). Le Associazioni e Federazioni dei Donatori di Sangue devono presentare formale istanza di contributo alle ASL, Aziende Ospedaliere ed Enti che dovranno verificare la corrispondenza del numero di donazioni, sentiti i direttori dei servizi trasfusionali. I rimborsi dovranno essere liquidati entro 60 giorni dalla presentazione dell'istanza da parte delle Associazioni/Federazioni;

2. le attività, nonché i relativi rimborsi, di cui al comma 1 del presente articolo sono effettuati sulla base della programmazione regionale concordata nel rispetto delle necessità trasfusionali quantitative e qualitative;

3. le attività svolte dalle Associazioni e Federazioni di donatori non si considerano prestazioni di servizi ai fini

della imposta sul valore aggiunto, ai sensi dell'articolo 8, comma 2, della legge 266 del 1991;
4. i rimborsi alle Associazioni e Federazioni di donatori sono pagati entro i termini stabiliti dal decreto legislativo n. 231 del 9 ottobre 2002;
5. i rimborsi delle attività di cui al comma 1 del presente articolo, svolte dalle Associazioni e Federazioni, sono adeguati secondo le modalità di verifica e di aggiornamento previste dal punto 11 dell'Accordo Stato Regioni del 14 aprile 2016 (Rep. Atti n. 61/CSR). Tali rimborsi vengono riconosciuti quali crediti privilegiati e, pertanto, godono di causa di prelazione, così come disciplinata dalle norme codicistiche.".

Atteso, altresì, che il rimborso, sulla base della normativa nazionale e regionale, è riconosciuto per singola donazione (e non forfettario), si rende necessario attribuire alle singole Associazioni e Federazioni comunali, insistenti sul territorio regionale e con le quali viene condivisa ed attuata la programmazione a livello provinciale, il rispettivo contributo associativo per il tramite dei Presidenti regionali, salvo diverse indicazioni statutarie che dovranno essere gestite autonomamente dalle predette associazioni.

Inoltre, con nota prot. n. AOO_183- 0001203 del 24/01/2020:

a. è stata accolta la richiesta dei rappresentanti regionali delle Associazioni e Federazioni dei donatori di sangue rispetto al riconoscimento dei contributi associativi direttamente dalla competente Sezione e non già dalle singole Aziende sanitarie;
b. è stato chiesto ai Presidenti regionali di trasmettere il riepilogo delle donazioni effettuale nell'anno 2019 (distinti per donazione di sangue intero, donazione di plasma in aferesi e donazione multicomponent) alla Sezione Strategie e Governo dell'Offerta, dettagliando anche le donazioni per singola associazione comunale ;

Con successive note prot. AOO 183/04-03-2021 n°3633, prot. AOO 183/15-02-2022 n° 3439, prot. AOO 183/23-02-2023 n°3883 e prot. n° 50076 del 30/01/2024 è stato confermato quanto comunicato con la suddetta nota circolare del 24/01/2020 ed è stato chiesto "*ai Presidenti regionali delle Associazioni e Federazioni dei donatori di sangue di trasmettere alla scrivente Sezione la seguente documentazione:*

1. *copia dell'ultimo Bilancio regolarmente approvato dall'assemblea;*
2. *certificazione DURC in corso di validità, in via collaborativa;*
3. *documentazione attestante l'iscrizione dell'associazione al Registro Unico Nazionale del Terzo Settore (RUNTS). Per quanto attiene le Associazioni federate, si precisa peraltro, che si deve trattare di associazioni per le quali risulta ufficialmente la delega nella suddetta convenzione sottoscritta con la Regione Puglia;*
4. *puntuale riepilogo della rendicontazione delle donazioni effettuate nell'anno 2022 certificate oltre che dall'Associazione anche dal Direttore del Dipartimento di Medicina Trasfusionale della Asl, territorialmente competente.*".

Peraltro con nota CNS prot. n. 7375 del 16/02/2023 ad oggetto "*costo ristoro. Richiesta chiarimenti. Riscontro.*", il Direttore del CNS e il Direttore dell'Ufficio 7 - Trapianti, sangue ed emocomponenti della Direzione Generale della Prevenzione Sanitaria del Ministero della Salute hanno rappresentato quanto segue: "*i costi relatiivi al <<ristoro>> sono compresi (…) nella quota di rimborso corrisposta all'Associazione/Federazione di donatori volontari di sangue per l'attività di raccolta (….) Si evidenza pertanto che i costi relativi al <<ristoro>>, non essendo compresi nelle quote di <<gestione del donatore>> (22,00 euro e 24,00 euro) se l'attività svolta dall'Associazione/Federazione si configura unicamente nella gestione associativa del donatore (…) detto ristoro sarà a carico del Servizio trasfusionale che effettua la raccolta del sangue e degli emocomponenti*.".
Con raccomandata del 22/02/2024, l'Associazione "Federazione Salentina delle Associazioni donatori volontari di sangue", con sede a Lequile, alla via S.Vito 16 c/o Palazzo Andrioli ha rendicontato il seguente numero di donazioni:

- n. 917 di sangue intero;
- n. 30 di plasma;
- n. 31 di multicomponent;

A seguito di istruttoria da parte della competente Sezione, sono state riscontrate delle divergenze tra i valori riportati nel riepilogo totale e valori rappresentati nel dettaglio, pertanto ai sopra riportati valori sono stati sottratti i valori riferiti alla Sezione Asdovos Università (n. 53 unità di sangue intero e n. 3 unità di multicomponent), come di seguito rappresentato:

- n. 864 di sangue intero;
- n. 30 di plasma;
- n. 31 di multicomponent;

Le predette donazioni sono state certificate dal Direttore del Dipartimento di Medicina Trasfusionale della Asl Lecce, territorialmente competente, come di seguito dettagliato:

ASL	Sangue intero	Plasma	Multicomponent	Tot. Donazioni
Lecce	864	30	31	925
Totale	864	30	31	925

Inoltre, con la citata nota è stata trasmessa la "*Dichiarazione Esenzione DURC*", ai sensi del D.P.R. 445/2000 nel quale si dichiara quanto segue: "*l'impresa /ditta risulta regolare ai fini DURC in quanto non ha aperto nessuna posizione INPS o INAIL, non avendo in carico personale dipendente per il quale sia obbligatorio il versamento dei contributi.*".

Atteso che per lo svolgimento delle attività effettuate dalle Associazioni/Federazioni dei donatori di sangue, in base alla Convenzione, di cui alla deliberazione n. 2157 del 21 dicembre 2016, la Regione Puglia garantisce il rimborso omnicomprensivo dei costi delle attività associative, come da Allegato 2 dell'Accordo Stato Regioni del 14 aprile 2016 (Rep. Atti n. 61/CSR) di seguito riportato:

Attività	Rimborsi per le attività associative
Donazioni di sangue intero	€ 22,00
Donazione di plasma in aferesi	€ 24,75
Donazione multicomponent	€ 24,75

Si riporta di seguito il dettaglio per tipologia di donazione e per Sezione:

PROVINCIA DI LECCE	SANGUE INTERO	PLASMA	MULTICOMPONENT	CONTRIBUTO TOTALE SANGUE INTERO	CONTRIBUTO PLASMA	CONTRIBUTO MULTICOMPONENT	TOTALE
Asdovos - Asdovos	109	1	5	€ 2.398,00	€ 24,75	€ 123,75	€ 2.546,50
Asdovos Lecce	120	16	15	€ 2.640,00	€ 396,00	€ 371,25	€ 3.407,25
Asdovos Galatina	246	1	1	€ 5.412,00	€ 24,75	€ 24,75	€ 5.461,50
Asdovos Fiat Avio	115	0	0	€ 2.530,00	€ 0,00	€ 0,00	€ 2.530,00
PROVINCIA DI LECCE	SANGUE INTERO	PLASMA	MULTICOMPONENT	CONTRIBUTO TOTALE SANGUE INTERO	CONTRIBUTO PLASMA	CONTRIBUTO MULTICOMPONENT	TOTALE
Asdovos Enel	2	0	0	€ 44,00	€ 0,00	€ 0,00	€ 44,00
Asdovos MDV	11	1	0	€ 242,00	€ 24,75	€ 0,00	€ 266,75
Asdovos Lequile	12	1	2	€ 264,00	€ 24,75	€ 49,50	€ 338,25
Asdovos MPS	32	2	2	€ 704,00	€ 49,50	€ 49,50	€ 803,00
Asdovos Fraz. Vernole	81	0	2	€ 1.782,00	€ 0,00	€ 49,50	€ 1.831,50
Asdovos UGAF	50	8	4	€ 1.100,00	€ 198,00	€ 99,00	€ 1.397,00
Asdovos Scuole Sup.ri	86	0	0	€ 1.892,00	€ 0,00	€ 0,00	€ 1.892,00
TOTALI	864	30	31	€ 19.008,00	€ 742,50	€ 767,25	€ 20.517,75

Pertanto, sulla base dei rimborsi associativi e dell'attività rendicontata dall'Associazione "Federazione Salentina delle Associazioni donatori volontari di sangue", con sede a Lequile, alla via S.Vito 16 c/o Palazzo

Andrioli per le unità raccolte nell'anno 2023, si propone di:

1. riconoscere l'importo complessivo di **20.517,75€** in favore dall'Associazione "Federazione Salentina delle Associazioni donatori volontari di sangue", con sede a Lequile, alla via S.Vito 16 c/o Palazzo Andrioli, sulla base dei rimborsi associativi e dell'attività rendicontata dall'associazione in termini di unità raccolte nell'anno 2023, così come di seguito riportato:

Associazione "Federazione salentina delle Associazioni donatori volontari di sangue", con sede a Lequile, alla via S.Vito 16 c/o Palazzo Andrioli			
Attività	**Rimborsi per le attività associative**	**n. unità raccolte anno 2023**	**Totale importo da riconoscere**
Donazioni di sangue intero	**€ 22,00**	**864**	**19.008,00 €**
Donazione di plasma in aferesi	**€ 24,75**	**30**	**742,50 €**
Donazione multicomponent	**€ 24,75**	**31**	**767,25 €**
TOTALE		**925**	**20.517,75 €**

2. liquidare la somma pari ad **20.517,75 €** in favore dell'Associazione "Federazione Salentina delle Associazioni donatori volontari di sangue", con sede a Lequile, alla via S.Vito 16 c/o Palazzo Andrioli, quale rimborso delle attività di raccolta svolta nell'anno 2023, secondo le modalità indicate nella sottostante sezione degli adempimenti contabili, sulla base dell'impegno effettuato dalla Sezione "Amministrazione, Finanza e Controllo", di cui alla D.D. n. 369/2023, a valere sul capitolo 1301052. Si allega dichiarazione ai fini DURC e la Certificazione di Equitalia (dichiarazione di non inadempienza del 03/04/2024);

3. autorizzare la Ragioneria della Regione ad emettere ordinativo di pagamento per complessivi **20.517,75€** per l'attività anno 2023 e relativa alla attività di raccolta sangue ed emocomponenti, come certificato dal Direttore del Dipartimento di Medicina Trasfusionale della Asl Lecce, territorialmente competente;

4. di stabilire che, per il riconoscimento dei contributi associativi alle Associazioni e Federazioni dei donatori di sangue, non dovrà essere acquisita la documentazione antimafia, ai sensi del combinato disposto degli articoli 67 e 82 del Decreto legislativo 6 settembre 2011, n. 159 "Codice delle leggi antimafia e delle misure di prevenzione", nonche' nuove disposizioni in materia di documentazione antimafia, a norma degli articoli 1 e 2 della legge 13 agosto 2010, n. 136";

5. di stabilire che le verifiche dei nominativi, nonché le validazioni di eventuali sovrapposizioni delle informazioni relative ai donatori è di competenza dei Responsabili dei Servizi Trasfusionali che certificano i dati oggetto del riconoscimento del contributo economico;

6. di stabilire che il contributo delle donazioni effettuate dal personale del S.T. degli E.E. ed IRCCS privati accreditati è a carico dei citati Enti;

7. di stabilire che le Aziende Sanitarie non dovranno riconoscere alcun contributo associativo alle Associazioni e Federazioni dei donatori di sangue per l'annualità 2023.

VERIFICA AI SENSI DEL D.Lgs. 196/03

Garanzie alla riservatezza

La pubblicazione sul BURP, nonché la pubblicazione all'Albo o sul sito istituzionale, salve le garanzie previste dalla legge 241/90 in tema di accesso ai documenti amministrativi, avviene nel rispetto della tutela alla riservatezza dei cittadini, secondo quanto disposto dal Regolamento UE n. 679/2016 in materia di protezione dei dati personali nonché dal D.Lgs 196/2003 ss.mm.ii. ed ai sensi del vigente regolamento regionale 5/2006 per il trattamento dei dati sensibili e giudiziari, in quanto applicabile. Ai fini della pubblicità legale, il presente provvedimento è stato redatto in modo da evitare la diffusione di dati personali identificativi non necessari ovvero il riferimento alle particolari categorie di dati previste dagli articoli 9 e 10 del succitato Regolamento UE.

ADEMPIMENTI CONTABILI

ai sensi del D. lgs. n.118/2011 e successive modificazioni ed integrazioni

- P.D.C.F.: 1.4.1.2.999
- Bilancio autonomo
- Esercizio finanziario 2024
- Competenza 2023
- C.R.A.: 15.02
- Missione:13; Programma:1; Codifica economica: 1-4-1-2 Codice U.E. 8;
- Capitolo di spesa: 1301052
- Trasferimenti e spese di parte corrente per il funzionamento del servizio sanitario regionale compreso gli interventi di cui all'art. 10 l.r.38/94 e art. 5 l.r. 10/89. iniziative straordinarie di attività sanitaria e convegni della regione puglia.
- Importo somma da liquidare: **20.517,75 €** Determinazione Dirigenziale assunzione impegno di spesa divenuta esecutiva della Sezione Amministrazione, Finanza e Controllo n. 369/2023
- Numero di impegno: 3023040398
- Causale del pagamento: riconoscimento contributo associativo – donazioni sangue ed emocomponenti anno 2023, ai sensi della D.G.R. n. 1657 del 26 ottobre 2016;
- Creditore: Associazione "Federazione Salentina delle Associazioni donatori volontari di sangue", con sede a Lequile, alla via S.Vito 16 c/o Palazzo Andrioli - **...omissis...**
- **...omissis...**

- LEGGE REGIONALE DEL 29 DICEMBRE 2023, N.37 "Disposizioni per la formazione del bilancio di previsione 2024 e bilancio pluriennale 2024-2026 della Regione Puglia (legge di stabilità)";
- LEGGE REGIONALE DEL 29 DICEMBRE 2023, N.38 "Bilancio di previsione della Regione Puglia per l'esercizio finanziario 2024 e pluriennale 2024 - 2026";
- DGR N. 18 DEL 22 GENNAIO 2024 "Bilancio di previsione per l'esercizio finanziario 2024 e pluriennale 2024-2026. Articolo 39, comma 10, del decreto legislativo 23 giugno 2011, n. 118. Documento tecnico di accompagnamento e Bilancio Finanziario Gestionale. Approvazione.".
- L'operazione contabile proposta assicura il rispetto dei vincoli di finanza pubblica vigenti e gli equilibri di Bilancio di cui al D.Lgs n.118/2011;
- Si dichiara che esiste la disponibilità finanziaria sui capitoli innanzi richiamati;
- Ai sensi della L.R. n. 17/1999, si attesta che le spese di cui alla presente sono contenute nei limiti del fondo sanitario regionale ovvero delle ulteriori correlate assegnazioni statali a destinazione vincolata e che non producono oneri aggiuntivi rispetto alle predette assegnazioni;
- Non ricorrono gli obblighi di cui agli artt. 26 e 27 del Dlgs.vo 14 marzo 2013 n 33.

DETERMINA

Di prendere atto di quanto espresso in narrativa, che costituisce parte integrante e sostanziale del presente atto e che qui si intende integralmente riportato.

Di prendere atto delle dichiarazioni e attestazioni riportate nella sezione "Adempimenti contabili", che costituiscono parte integrante e sostanziale del presente atto e che qui si intendono integralmente riportate.

1. di riconoscere l'importo complessivo di **20.517,75 €** in favore dell'Associazione "Federazione Salentina delle Associazioni donatori volontari di sangue", con sede a Lequile, alla via S.Vito 16 c/o Palazzo Andrioli, sulla base dei rimborsi associativi e dell'attività rendicontata dall'associazione in termini di unità raccolte nell'anno 2023, così come di seguito riportato:

Associazione "Federazione salentina delle Associazioni donatori volontari di sangue", con sede a Lequile, alla via S.Vito 16 c/o Palazzo Andrioli			
Attività	**Rimborsi per le attività associative**	**n. unità raccolte anno 2023**	**Totale importo da riconoscere**
Donazioni di sangue intero	€ 22,00	864	19.008,00 €
Donazione di plasma in aferesi	€ 24,75	30	742,50 €
Donazione multicomponent	€ 24,75	31	767,25 €
TOTALE		**925**	**20.517,75 €**

2. di liquidare la somma pari ad **20.517,75 €** in favore dell'Associazione "Federazione Salentina delle Associazioni donatori volontari di sangue", con sede a Lequile, alla via S.Vito 16 c/o Palazzo Andrioli, quale rimborso delle attività di raccolta svolta nell'anno 2023, secondo le modalità indicate nella sottostante sezione degli adempimenti contabili, sulla base dell'impegno effettuato dalla Sezione "Amministrazione, Finanza e Controllo", di cui alla D.D. n. n. 369/2023, a valere sul capitolo 1301052. Si allega dichiarazione ai fini DURC e la Certificazione di Equitalia (dichiarazione di non inadempienza del 03/04/2024);

3. di autorizzare la Ragioneria della Regione ad emettere ordinativo di pagamento per complessivi **20.517,75 €** per l'attività anno 2023 e relativa alla attività di raccolta sangue ed emocomponenti, come certificato dal Direttore del Dipartimento di Medicina Trasfusionale della Asl Lecce territorialmente competente;

4. di stabilire che, per il riconoscimento dei contributi associativi alle Associazioni e Federazioni dei donatori di sangue, non dovrà essere acquisita la documentazione antimafia, ai sensi del combinato disposto degli articoli 67 e 82 del Decreto legislativo 6 settembre 2011, n. 159 "Codice delle leggi antimafia e delle misure di prevenzione", nonche' nuove disposizioni in materia di documentazione antimafia, a norma degli articoli 1 e 2 della legge 13 agosto 2010, n. 136";

5. di stabilire che le verifiche dei nominativi, nonché le validazioni di eventuali sovrapposizioni delle informazioni relative ai donatori è di competenza dei Responsabili dei Servizi Trasfusionali che certificano i dati oggetto del riconoscimento del contributo economico;

6. di stabilire che il contributo delle donazioni effettuate dal personale del S.T. degli E.E. ed IRCCS privati accreditati è a carico dei citati Enti;

7. di stabilire che le Aziende Sanitarie non dovranno riconoscere alcun contributo associativo alle

Associazioni e Federazioni dei donatori di sangue per l'annualità 2023.

Il provvedimento viene redatto in forma integrale nel rispetto della tutela alla riservatezza dei cittadini, secondo quanto disposto dal D.lgs. 196/03 s.m.i. in materia di protezione dei dati personali.

Il presente provvedimento:

a. sarà pubblicato all'albo on line nelle pagine del sito www.regione.puglia.it;
b. sarà pubblicato nel Bollettino Ufficiale della Regione Puglia 15 giugno 2023, n. 18;
c. sarà trasmesso in copia conforme all'originale alla Segreteria della Giunta Regionale;
d. sarà disponibile nel sito ufficiale della Regione Puglia: www.regione.puglia.it;
e. sarà trasmesso in copia all'Assessore alle Politiche della Salute;784178
f. Il presente atto, composto da n°14 facciate, è adottato in originale.

Si autorizza la Sezione Bilancio e Ragioneria a procedere alla registrazione delle scritture dettagliatamente riportate nella sezione "Adempimenti Contabili".

Il presente Provvedimento è direttamente esecutivo.

Firmato digitalmente da:

P.O. Qualificazione della rete trasfusionale e rapporti con il Centro Regionale Sangue
Antonella Vurro

Il Dirigente del Servizio Strategie e Governo dell'Assistenza Territoriale- Rapporti Istituzionali e Capitale Umano S.S.R.
Antonella Caroli

Il Dirigente della Sezione Strategie e Governo dell'Offerta
Mauro Nicastro

DETERMINAZIONE DEL DIRIGENTE SEZIONE STRATEGIE E GOVERNO DELL'OFFERTA 6 maggio 2024, n. 222

Società "SORGENTE s.r.l." di Racale (LE). Autorizzazione all'esercizio e accreditamento istituzionale, ai sensi dell'art. 3, comma 3, lett. c), dell'art. 8, comma 3 e dell'art. 24, comma 3 della L.R. n. 9/2017 e s.m.i., per la struttura specialistica residenziale per la comorbilità psichiatrica (Doppia Diagnosi - art. 11 del R.R. n. 10/2017 s.m.i.), con n. 12 posti letto, ubicata in Statte (TA) alla via Donizetti n. 1.

IL DIRIGENTE DELLA STRUTTURA PROPONENTE

Vista la Legge regionale 4 febbraio 1997, n. 7 – Norme di Organizzazione dell'Amministrazione Regionale;
Vista la Deliberazione G.R. n. 3261 del 28/7/98 e s.m.i.;
Visti gli artt. 4 e 16 del D. Lgs. 165/01 e s.m.i.;
Vista la Deliberazione di Giunta Regionale n. 1426 del 4/10/2005;
Visto il Decreto del Presidente della Giunta Regionale 22 febbraio 2008 n. 161;
Vista la Deliberazione di Giunta Regionale n. 1444 del 30 luglio 2008;
Vista la Determinazione del Direttore dell'Area Organizzazione e Riforma dell'Amministrazione n. 9 del 20/04/2015, ad oggetto "*riassetto organizzativo dell'Area Politiche per la promozione della salute, delle persone e delle pari opportunità*";
Visto il Decreto del Presidente della Giunta Regionale 22 Gennaio 2021, n. 22 "*Adozione Atto di Alta Organizzazione. Modello Organizzativo MAIA 2.0*" pubblicato sul Bollettino Ufficiale della Regione Puglia n. 15 del 28/01/2021, successivamente modificato ed integrato con Decreto del Presidente della Giunta regionale 10 Febbraio 2021, n. 45;
Vista la Deliberazione di Giunta Regionale n. 1725 del 28/10/2021 con cui è stato conferito l'incarico di Direzione del Servizio Strategie e Governo dell'Assistenza territoriale, Rapporti Istituzionali e Capitale Umano SSR;
Vista la Determinazione del Direttore del Dipartimento Personale e Organizzazione n. 9 del 04/03/2022, di conferimento ad interim dell'incarico di Direzione del Servizio Accreditamento e Qualità;
Vista la Deliberazione di Giunta Regionale n. 322 del 07/03/2022 di conferimento dell'incarico di Direzione della Sezione Strategie e Governo dell'Offerta;
Vista la Determinazione del Dirigente della Sezione Personale e Organizzazione n. 462 del 29/12/2022 di conferimento dell'incarico di Posizione Organizzativa "*Autorizzazione ed Accreditamento di Strutture di Riabilitazione Psichiatrica – Dipendenze Patologiche – ASD*".
In Bari presso la Sezione Strategie e Governo dell'Offerta, sulla base dell'istruttoria espletata dal Funzionario Istruttore e dal Responsabile P.O "*Autorizzazione ed Accreditamento di Strutture di Riabilitazione Psichiatrica – Dipendenze Patologiche – ASD*" e confermata dal Dirigente del Servizio Accreditamenti e Qualità, riceve la seguente relazione.

Il R.R. n. 11 aprile 2017, n. 10 ad oggetto "*Determinazione dei requisiti strutturali e organizzativi per l'autorizzazione e l'accreditamento delle strutture e dei servizi per la prevenzione, la cura, la riabilitazione e l'assistenza a persone con problemi di uso, abuso o dipendenza da sostanze o comunque affette da una dipendenza patologica. Fabbisogno*" e s.m.i. prevede all'art. 11 la "*Struttura specialistica residenziale o semiresidenziale per la comorbilità psichiatrica (Doppia Diagnosi)*", avente l'obiettivo centrale di raggiungere la fase di remissione totale protratta della dipendenza patologica, curando contemporaneamente il concomitante disturbo mentale, di recuperare l'autonomia, di ripristinare la capacità di integrazione sociale, di favorire la socializzazione e di migliorare la vita di relazione dell'utente attraverso la partecipazione alle proposte terapeutiche individuali e/o di gruppo, la condivisione della vita comunitaria e/o lo svolgimento di una attività lavorativa, le prescrizioni farmacologiche, secondo un programma concordato tra l'Ente Gestore ed i competenti DDP e Dipartimento Salute Mentale (DSM).

La L.R. n. 9 del 02/05/2017 "*Nuova disciplina in materia di autorizzazione alla realizzazione e all'esercizio,*

all'accreditamento istituzionale e accordi contrattuali delle strutture sanitarie e socio-sanitarie pubbliche e private" e s.m.i. prevede:

- all'art. 2 "*Definizioni*", comma 1 che "*Ai fini della presente legge si definisce: (…) c) accreditamento istituzionale, il provvedimento con il quale si riconosce alle strutture pubbliche e private già autorizzate lo status di potenziali erogatori di prestazioni nell'ambito e per conto del servizio sanitario*";
- all'art. 3 "*Compiti della Regione*", comma 3, lett. c) che: "*Con determinazione il dirigente della sezione regionale competente, in conformità alle disposizioni della legge 7 agosto 1990, n. 241 (Nuove norme sul procedimento amministrativo): (…) c) rilascia e revoca i provvedimenti di autorizzazione all'esercizio per le strutture sanitarie e socio-sanitarie di propria competenza e i provvedimenti di accreditamento.*";
- all'art. 8 "*Procedimento per il rilascio dell'autorizzazione all'esercizio delle attività sanitarie e socio-sanitarie*", commi 1, 2 e 3 che:

  "*1. Tutti i soggetti che intendono gestire attività sanitaria o socio-sanitaria soggetta ad autorizzazione all'esercizio sono tenuti a presentare domanda alla Regione o al comune*.
  2. *Alla domanda di autorizzazione all'esercizio devono essere allegati il titolo attestante l'agibilità, la dichiarazione sostitutiva di atto di notorietà concernente il possesso dei requisiti, i titoli accademici del responsabile sanitario e tutta la documentazione richiesta dall'ente competente. L'atto di notorietà deve indicare compiutamente il numero e le qualifiche del personale da impegnare nella struttura.*
  3. Alla Regione compete il rilascio dell'autorizzazione all'esercizio per le strutture sanitarie e socio-sanitarie di cui all'art. 5, comma 1, nonché per i servizi di assistenza territoriale in regime domiciliare e per le attività di assistenza territoriale in regime domiciliare svolte dalle strutture che erogano prestazioni di assistenza territoriale residenziale, semiresidenziale e ambulatoriale.";

- all'art. 20 "*Condizioni per ottenere e detenere l'accreditamento*", commi 1 e 2 che:

  "1. L'accreditamento istituzionale è rilasciato ed è detenuto subordinatamente alla sussistenza delle condizioni di cui al presente articolo e ai requisiti ulteriori di cui al regolamento regionale o altra specifica normativa";
  2. "Condizioni essenziali per l'accreditamento sono:
  (…)
  e) l'assenza di condanne definitive per reati di evasione fiscale e contributiva nei confronti del titolare e, nel caso di associazioni tra professionisti, società e persone giuridiche, del legale rappresentante, degli amministratori, nonché degli associati e dei soci titolari di quote o azioni superiori al 20 per cento; (…)";

- all'art. 24 "*Procedure di accreditamento e di verifica dei requisiti*", commi 2 e 3 che:

  "*2. Le strutture pubbliche e private, gli Istituto di ricovero e cura a carattere scientifico (IRCCS) privati e gli enti ecclesiastici possono richiedere con unica istanza il rilascio dell'autorizzazione all'esercizio e dell'accreditamento istituzionale.*
  3. Ai fini della concessione dell'accreditamento, il dirigente della sezione regionale competente, verificata la funzionalità della struttura in base agli indirizzi di programmazione regionale come individuati all'atto dell'autorizzazione, in caso di esito positivo, avvia la fase istruttoria entro sessanta giorni dal ricevimento della domanda e chiede la verifica sugli aspetti tecnico-sanitari e il rispetto della disciplina prevista dal CCNL di settore all'Organismo tecnicamente accreditante, il quale trasmette gli esiti entro novanta giorni dal conferimento dell'incarico. Sulla base delle risultanze delle valutazioni effettuate, il dirigente della sezione regionale competente, completata la fase istruttoria e predispone gli atti conseguenti. Gli oneri derivanti dall'attività di verifica sono a carico dei soggetti che richiedono l'accreditamento, secondo tariffe definite dalla Giunta regionale.".

- all'art. 29 "*Norme transitorie e finali*", comma 9 che: "*Nelle more dell'adozione del regolamento di organizzazione interna di definizione delle modalità operative dell'attività di verifica dell'Organismo tecnicamente accreditante, da adottarsi entro il termine di sessanta giorni dalla data di entrata in vigore della presente legge, il dirigente della sezione regionale competente o il comune, nelle ipotesi di cui all'articolo 28, per la valutazione degli aspetti tecnico-sanitari di cui all'articolo 24, comma 3, si avvale dei dipartimenti di prevenzione delle aziende sanitarie locali, garantendo il rispetto dei criteri di rotazione e di appartenenza ad ambiti territoriali diversi rispetto a quello di ubicazione della struttura da accreditare.*".

Con Determinazione Dirigenziale n. 123 del 25/05/2020 questa Sezione, ha espresso, tra gli altri, "*(…) parere favorevole, ai sensi dell'art. 7 della L.R. n. 9/2017 s.m.i., in relazione alla verifica di compatibilità richiesta dal Comune di Statte (TA) a seguito dell'istanza della Società Sorgente S.r.l. di Racale (LE) per l'autorizzazione alla realizzazione di n. 1 struttura specialistica residenziale per la comorbilità psichiatrica (Doppia Diagnosi - art. 11 del R.R. n. 10 dell'11/04/2017 e s.m.i.), limitatamente a n. 12 posti, da ubicarsi in Statte al Viale Donizetti n. 1 (…)*".

Con *Pec* del 25/05/2022, acquisita dalla scrivente Sezione con prot. n. AOO_183/9133 del 14/07/2022, ad oggetto "*Richiesta Autorizzazione all'esercizio e Accreditamento Istituzionale per struttura specialistica residenziale per la comorbilità psichiatrica (Doppia Diagnosi) sita in Statte al viale Donizetti n. 1*" il legale rappresentante della Società Sorgente s.r.l. di Racale (LE):
"Premesso che:

- *La Regione Puglia- Servizio PAOSA - con Determinazione Dirigenziale n. 123 del 25 maggio 2020 ha rilasciato parere favorevole alla realizzazione di una struttura specialistica residenziale per la comorbilità psichiatrica (Doppia Diagnosi};*
- *Che in data 24/08/2021, Prot. n. 0013267 il Comune di Statte ne rilasciava Autorizzazione alla Realizzazione di n. 12 posti letto;*
- *Che la Società ha provveduto a completare tutti i lavori di adeguamento fino a rendere agibile l'immobile per l'uso convenuto;",*

ha chiesto il *"rilascio di autorizzazione all'esercizio e dell'accreditamento Istituzionale della struttura specialistica residenziale per la comorbilità psichiatrica (Doppia Diagnosi) per n. 12 pl nel Comune di Statte al viale Donizetti n. 1.",*
allegandovi:
Segnalazione Certificata per l'Agibilità (art. 24, d.P.R. 6 giugno 2001, n. 380, art. 19 legge 7 agosto 1990, n. 241);
Copia dell'Autorizzazione alla Realizzazione rilasciata dal Comune di Statte con la quale il Responsabile del Servizio:
"Visti:

- *La domanda prodotta in data 06 marzo 2018 (acquisita al prot. n.4597 del 07.03.2018) dalla sig.ra Santantonio Mariagrazia, (...), la quale nella sua veste di Amministratore Unico dalla Società SORGENTE srl, con sede legale a Racale (LE), in Via Gallipoli n. 298, (...), chiede l'autorizzazione alla realizzazione di una Struttura Specialistica Residenziale da n. 12 posti per la Comorbilità Psichiatrica (doppia diagnosi), in Statte nell'immobile sito in Viale Donizetti n. 1;*
- *La nota prot. 4605/2018 con cui lo scrivente Ufficio, previa verifica della documentazione prodotta dall'istante ai sensi del vigente regolamento regionale, ha richiesto all'Ufficio Accreditamenti della Regione Puglia il parere di compatibilità territoriale prescritto dall'art. 7 della L.R. n. 9/2017;*

Preso Atto
Del parere favorevole alla realizzazione in Statte della struttura sanitaria in oggetto per n. 12 posti espresso con

la determinazione dirigenziale n. 123 del 25.05.2020 dal Dirigente del Dipartimento Promozione della Salute, del Benessere Sociale e dello Sport per tutti - Sezione Strategie e Governo dell'Offerta - Servizio Accreditamenti e Qualità;
Richiamati

- *li Regolamento Regionale n. 10 del 11.04.2017 e s.m.i.;*
- *La legge Regionale n. 9 del 2 maggio 2017;*

Ritenuta
La propria competenza ai sensi dell'art. 8ter, comma 3, del D.Lgs n. 502/92, dell'art. 7 della Legge Regionale n. 9/2007, e del Decreto Sindacale di Conferimento della Posizione Organizzativa per l'area Sociodemografica (settore Servizi alla Persona) Vista la documentazione agli atti di questo Ufficio;
Fatti Salvi ed impregiudicati eventuali diritti di terzi;

Per quanto sopra premesso, ritenuto e considerato,

AUTORIZZA

Ai sensi e per gli effetti di cui agli artt. 5 e 7 della L.R. 2 maggio 2017 n. 9, la società Sorgente srl, con sede legale a Rocale (LE) alla Via Gallipoli n. 298, (...) , in persona del suo Amministratore Unico dott.ssa Santantonio Mariagrazia, sopra generalizzata, alla realizzazione di una Struttura Specialistica Residenziale da 12 posti per la Comorbilità Psichiatrica (doppia Diagnosi), ex art. 11 del R.R. n. 10 del 11.04.2017 e s.m.i., da ubicare ne/l'immobile sito in Viale Donizetti n.1 Statte;".

Con nota prot. n. AOO_183/14454 del 14/11/2022 ad oggetto "*Società Sorgente s.r.l. di Racale (LE). Accertamenti finalizzati all'autorizzazione all'esercizio e all'accreditamento istituzionale di una struttura specialistica residenziale per la comorbilità psichiatrica (Doppia Diagnosi - art. 11 del R.R. n. 10/2017 s.m.i.) per n. 12 posti letto, sita in Statte alla via Donizetti n. 1. Richiesta integrazione documentale. Conferimento incarichi di verifica.*" la scrivente Sezione ha invitato:

"*(…) il legale rappresentante della Società Sorgente s.r.l. di Racale (LE) ad integrare la sopra riportata istanza del 25/05/2022, trasmettendo:*

- *a questa Sezione, dichiarazione sostitutiva di atto di notorietà ai sensi dell'art. 47 del D.P.R. n. 445/2000 concernente il possesso dei requisiti, i titoli accademici del responsabile sanitario, il numero e le qualifiche del personale da impegnare nella struttura;*
- *a questa Sezione, dichiarazione sostitutiva di atto di notorietà ai sensi dell'art. 47 del D.P.R. n. 445/2000 del possesso di tutte le condizioni essenziali previste ai fini dell'accreditamento dall'art. 20, comma 2 della L.R. n. 9/2017 e s.m.i.;*
- *a questa Sezione, al Servizio Qu.OTA - Aress ed al Dipartimento di Prevenzione della ASL TA, dichiarazione sostitutiva di atto di notorietà ai sensi dell'art. 47 del D.P.R. n. 445/2000 in ordine al possesso dei requisiti di accreditamento previsti dal Manuale di Accreditamento per e strutture di assistenza territoriale extra-ospedaliera di cui all'Allegato B del R.R. n. 16/2019 e s.m.i., limitatamente alla fase di "Plan", con allegate griglie di autovalutazione compilate e firmate;*

e ha, altresì, invitato:
"(…)

- *il Dipartimento di Prevenzione ed il Dipartimento Dipendenze Patologiche della Asl TA, ai sensi dell'art. 8, commi 3 e 5 della L.R. n. 9/2017 s.m.i., ad effettuare idoneo sopralluogo presso la struttura specialistica residenziale per la comorbilità psichiatrica (Doppia Diagnosi - art. 11 del R.R. n. 10/2017 s.m.i.) con n. 12 posti letto sita in Statte (TA) al viale Donizetti n. 1, gestita dalla Società Sorgente s.r.l. di Racale,*

finalizzato alla verifica dei requisiti generali e specifici previsti, per l'autorizzazione all'esercizio, dalla L.R. n. 9/2017 e s.m.i. e dal Regolamento Regionale n. 10/2017 e s.m.i. (…)";

- *il Dipartimento di Prevenzione dell'ASL LE, ai sensi degli artt. 24, comma 3, e art. 29, comma 9, della L.R. n. 9/2017 e s.m.i., ad effettuare idoneo sopralluogo presso la struttura specialistica residenziale per la comorbilità psichiatrica (Doppia Diagnosi - art. 11 del R.R. n.10/2017 s.m.i.) con n. 12 posti letto sita in Statte (TA) al viale Donizetti n. 1, gestita dalla Società Sorgente s.r.l. di Racale, finalizzato alla verifica del possesso dei requisiti generali e specifici previsti per l'accreditamento dalla L.R. n. 9/2017 s.m.i., dal R.R. n. 10/2017 e s.m.i., dalla Sezione A del R.R. n. 3/2010 e s.m.i. (colonna di destra, relativamente a quanto non abrogato dal R.R. n. 16/2019), e, sulla base della griglia di autovalutazione che sarà previamente trasmessa, dei requisiti ulteriori generali e specifici, limitatamente alla fase di "plan", previsti dal Manuale di Accreditamento per le strutture di assistenza territoriale extra-ospedaliera di cui all'Allegato B del R.R. n. 16/2019 e s.m.i.. (…)*".

In riscontro alla predetta nota prot. n. AOO_183/14454 del 14/11/2022, con *Pec* del 25/11/2022, acquisita dalla scrivente Sezione con prot. n. AOO_183/15233 del 05/12/2022, ad oggetto "*Società Sorgente srl struttura di Statte (Doppia Diagnosi) Invio integrazione documentale*" il legale rappresentante della Società "SORGENTE s.r.l." di Racale (LE) ha trasmesso l'integrazione documentale richiesta.

In riscontro alla predetta nota prot. n. AOO_183/14454 del 14/11/2022, con *Pec* del 14/12/2023 acquisita dalla scrivente Sezione con prot. n. AOO_183/20250 del 20/12/2023 ad oggetto "*SOCIETA' SORGENTE S.R.L. DI RACALE (LE). ACCERTAMENTI FINALIZZATI ALL'AUTORIZZAZIONE ALL'ESERCIZIO E ALL'ACCREDITAMENTO ISTITUZIONALE DI UNA STRUTIURA SPECIALISTICA RESIDENZIALE PER LA COMORBILITA' PSICHIATRICA (DOPPIA DIAGNOSI -ART. 11 DEL R.R. 10/2017 SS.MM.11.) PER N. 12 POSTI LETTO SITA IN STATTE ALLA VIA DONIZETTI N. 1*", il Dipartimento di Prevenzione ASL TA ha trasmesso alla scrivente Sezione il parere con il quale il Dirigente Medico Referente Dipartimentale Strutture Sanitarie e Socio Sanitarie del Dipartimento di Prevenzione ASL TA ha comunicato a questa Sezione che "*(…) Dall'esame della documentazione, dai grafici acquisiti e dagli esiti del sopralluogo effettuato in data 23.10.2023, si ritiene che la Struttura residenziale per la comorbilità psichiatrica (Doppia Diagnosi - art.11 del R.R. 10/2017 ss.mm.ii.) per n.12 posti letto, sita in Statte alla Via Donizetti n.1, possieda i requisiti generali previsti dalla Sez.A del R.R. n.3/2010 ss.mm.ii. nonché i requisiti di cui al R.R. 10/2017 ss.mm.ii. art.11.*", nonché l'allegato "*PARERE FAVOREVOLE al rilascio dell'autorizzazione all'esercizio per la richiedente Struttura Specialistica Residenziale da n.12 posti letto per la Comorbilità Psichiatrica (Doppia Diagnosi – art. 11 del R.R. n. 10/2017 s.m.i.)*" espresso dal Direttore Dipartimento Dipendenze Patologiche della ASL TA.

In riscontro alla predetta nota prot. n. AOO_183/14454 del 14/11/2022, con *Pec* del 24/01/2024 acquisita dalla scrivente Sezione con prot. n. AOO_183/43144 del 25/01/2024, ad oggetto "*Società Sorgente s.r.l. di Racale (LE). Accertamenti finalizzati all'autorizzazione all'esercizio e all'accreditamento istituzionale di una struttura specialistica residenziale per la comorbilità psichiatrica (Doppia Diagnosi art.11 del R.R. n. 10/2017 e s.m.i.) per n.12 posti letto, sita in Statte (LE) alla via Donizetti n.1 Conferimento incarichi di verifica. Esito verifica.*" i Tecnici della Prevenzione, il Direttore SISP e il Direttore del Dipartimento di Prevenzione ASL LE hanno comunicato che:

"*(…) Dagli esiti del sopralluogo, dalla valutazione della documentazione consegnata e dai grafici acquisiti, si ritiene che la struttura specialistica residenziale per la comorbilità psichiatrica (Doppia Diagnosi art. 11 del R.R. 11/04/2017 n.10 e s.m.i.) denominata "San Giorgio", con n.12 posti letto sita in Statte (TA) alla via Donizetti n.1, gestita dalla Società Sorgente s.r.l. di Racale, possieda i requisiti generali e specifici previsti per l'accreditamento dalla L.R. n.9/2017 e s.m.i., dal R.R. n.10/2017 c s.m.i., dalla Sezione A del R.R. 3/2010 e s.m.i. (colonna di destra, relativamente a quanto non abrogato dal R.R. n.16/2019), e, sulla base della griglia di autovalutazione, dei requisiti ulteriori generali e specifici, limitatamente alla fase di "plan" previsti dal*

Manuale di Accreditamento per le "strutture di assistenza territoriale extra-ospedaliera di cui all'Allegato B" del R.R. n.16/2019. Tutta la documentazione esaminata resta agli atti di questo ufficio. (…)".

Per tutto quanto sopra esposto,

si propone di rilasciare in capo alla Società "SORGENTE s.r.l." con sede legale in Racale (LE) alla via Gallipoli n. 298, il cui legale rappresentante è la Sig.ra Mariagrazia Santantonio, l'autorizzazione all'esercizio, ai sensi dell'art. 3, comma 3, lett. c) e dell'art. 8, comma 3 della L.R. n. 9/2017 e s.m.i. e l'accreditamento istituzionale, ai sensi dell'art. 24, comma 3 della medesima L.R. n. 9/2017 e s.m.i., per la struttura specialistica residenziale per la comorbilità psichiatrica (Doppia Diagnosi - art. 11 del R.R. n. 10/2017 s.m.i.), con n. 12 posti letto, ubicata in Statte (TA) alla via Donizetti n. 1, il cui responsabile sanitario è la Dott.ssa Daniela Mezzano, nata il 08/03/1972, laureata in Medicina e Chirurgia e specializzata in Psichiatria ed iscritta all'Albo provinciale dei medici chirurghi di Taranto,

con la prescrizione che il legale rappresentante della Società "SORGENTE s.r.l." di Racale (LE):

- trasmetta alla scrivente Sezione, entro 20 il termine di giorni dalla notifica del presente provvedimento, la documentazione di seguito indicata:
    - dichiarazione sostitutiva di atto di notorietà ai sensi del D.P.R. n. 445/2000, con allegata copia del documento di identità in corso di validità, di non versare in una delle situazioni di decadenza di cui ai commi 4 e 5 dell'art. 9 della L.R. n. 9/2017 s.m.i.;
    - autocertificazione relativa all'assenza "*di condanne definitive per reati di evasione fiscale e contributiva nei confronti (...) del legale rappresentante, degli amministratori, nonché degli associati e dei soci titolari di quote o azioni superiori al 20 per cento*", *ex* art. 20, comma 2, lett. e) della L.R. n. 9/2017 e s.m.i., con allegata fotocopia, ai sensi dell'art. 38 del D.P.R. n. 445/2000, di un documento d'identità;
    - autocertificazione antimafia ai sensi del D.P.R. n. 445/2000;
    - autocertificazione del possesso dei requisiti di esercizio e di accreditamento previsti dal Regolamento Regionale n. 10/2017 s.m.i. e dalla Legge Regionale n. 9/2017 s.m.i.;
    - autocertificazione concernente l'indicazione specifica del numero e delle qualifiche del personale da impegnare nella struttura in oggetto;
    - atto di nomina, autocertificazione di accettazione incarico, possesso dei titoli professionali e non incompatibilità, nonché copia dei titoli professionali in possesso del responsabile sanitario;

- trasmetta alla scrivente Sezione, al Dipartimento di Prevenzione della ASL LE e al Dipartimento di Prevenzione della ASL TA, entro il termine di 30 giorni dalla notifica del presente provvedimento, copia dei contratti sottoscritti con il personale e dei modelli UNILAV relativi al personale in organico presso la struttura ubicata in ubicata in Statte (TA) alla via Donizetti n. 1, **pena l'inefficacia del presente provvedimento con immediata sospensione dell'attività, *ex* art. 14 comma 7 della L.R. 9/2017 s.m.i., e successivo eventuale provvedimento di revoca dell'autorizzazione *ex* art. 14 comma 8 della L.R. 9/2017 s.m.i. e conseguentemente dell'accreditamento istituzionale, in caso di mancata rimozione delle infrazioni/carenze rilevate;**

e con la precisazione che:

- in caso di sostituzione del responsabile sanitario, il legale rappresentante della Società "SORGENTE s.r.l." di Racale (LE), con sede legale in Racale (LE) alla via Gallipoli n. 298, è tenuto a comunicare tempestivamente le generalità del nuovo responsabile, documentare i titoli professionali da questi posseduti e produrre dichiarazione di accettazione dell'incarico ai fini della variazione, ai sensi dell'art. 10, comma 2 della L.R. n. 9/2017 e s.m.i., del relativo provvedimento autorizzativo;

- il legale rappresentante della Società "SORGENTE s.r.l." di Racale (LE), con sede legale in Racale (LE) alla via Gallipoli n. 298, dovrà comunicare a questa Sezione, ai sensi dell'art. 11, comma 1 della L.R. n. 9/2017 e s.m.i., ogni variazione relativa al personale sanitario operante nella struttura;
- ai sensi dell'art. 16, comma 1 della L.R. n. 9/2017 e s.m.i. "(…) *Il legale rappresentante del soggetto autorizzato ha l'obbligo di comunicare immediatamente al comune o alla Regione, secondo la competenza stabilita ai sensi dell'articolo 8, e al dipartimento di prevenzione dell'azienda sanitaria locale territorialmente competente la perdita dei suddetti requisiti minimi o l'instaurarsi di cause di decadenza dell'autorizzazione all'esercizio. Ove possibile, il dipartimento di prevenzione dell'azienda sanitaria locale prescrive specifiche azioni mirate al ripristino della rispondenza ai criteri di legge del soggetto autorizzato. E' facoltà degli organi di vigilanza competenti la richiesta di documenti o di atti di notorietà redatti a cura del responsabile sanitario, comprovanti la permanenza del possesso dei requisiti minimi previsti dal regolamento regionale e attestanti l'assenza di cause di decadenza dell'autorizzazione all'esercizio, con cadenza quinquennale a partire dalla data di rilascio dell'autorizzazione e ogni qualvolta ciò sia, dagli stessi, ritenuto opportuno.*";
- l'accreditamento è detenuto subordinatamente alla sussistenza delle condizioni di cui all'art. 20 della L.R. n. 9/2017 e s.m.i. e dei requisiti ulteriori di cui ai Regolamenti Regionali nn. 3/2005 e s.m.i., 10/2017 s.m.i. e 16/2019;
- ai sensi dell'art. 21, comma 4 della L.R. n. 9/2017 "*Le AASSLL non sono obbligate a stipulare i contratti di cui al comma 3 con i soggetti accreditati.*";
- ai sensi dell'art. 24, comma 4 della L.R. n. 9/2017 s.m.i., il legale rappresentante della Società "SORGENTE s.r.l." di Racale (LE), con sede legale in Racale (LE) alla via Gallipoli n. 298, "*entro e non oltre il termine di scadenza di ogni triennio decorrente dalla data di rilascio del provvedimento di accreditamento"*, dovrà rendere "*alla Regione una dichiarazione sostitutiva di atto di notorietà della permanenza del possesso dei requisiti minimi e ulteriori previsti dal regolamento regionale o da altra specifica normativa. Nello stesso termine, il legale rappresentante rende una dichiarazione sostitutiva di atto di notorietà di sussistenza di tutte le condizioni essenziali previste dall'articolo 20, comma 2, ai fini dell'accreditamento istituzionale. L'omessa presentazione delle dichiarazioni sostitutive nel termine previsto, comporta l'applicazione della sanzione pecuniaria stabilita dall'articolo 14, comma 10. Il legale rappresentante del soggetto autorizzato all'esercizio comunica tempestivamente al comune o alla Ragione, secondo la competenza stabilita ai sensi dell'articolo 8, e al dipartimento di prevenzione dell'azienda sanitaria locale territorialmente competente, l'eventuale stato di crisi occupazionale e il dover ricorrere a forme di ammortizzatori sociali, con relazione illustrativa dello stato di crisi e delle misure da adottarsi. In caso di omessa presentazione della dichiarazione relativa alla sussistenza dei requisiti minimi e ulteriori o di omessa comunicazione prevista dal presente comma, la Regione dispone verifica ispettiva senza preavviso per l'accertamento dei medesimi e di ogni altro presupposto o condizione ai fini del mantenimento dell'accreditamento istituzionale e della sottostante autorizzazione all'esercizio*.";
- ai sensi dell'art. 26, comma 1 "*La Regione può verificare in ogni momento la permanenza dei requisiti stabiliti e delle condizioni previste ai fini dell'accreditamento, nonché l'attuazione delle prescrizioni eventualmente adottate con il provvedimento di accreditamento. Per tale attività di verifica si avvale dell'Organismo tecnicamente accreditante*.";
- l'Ufficio U.O.G.A.P.C. ASL TA è tenuto ad espletare gli adempimenti di competenza relativi all'attivazione del codice STS 11 identificativo della struttura, allo scopo di consentire alla Scrivente di poter attribuire il relativo codice regionale.

VERIFICA AI SENSI DEL D. LGS. 196/03
Garanzie alla riservatezza

La pubblicazione dell'atto all'Albo, salve le garanzie previste dalla legge 241/90 in tema di accesso ai documenti amministrativi, avviene nel rispetto della tutela alla riservatezza dei cittadini, secondo quanto disposto dal Dlgs 196/03 in materia di protezione dei dati personali, nonché dal vigente regolamento regionale n. 5/2006 per il trattamento dei dati sensibili e giudiziari.

Ai fini della pubblicità legale, l'atto destinato alla pubblicazione è redatto in modo da evitare la diffusione di dati personali identificativi non necessari ovvero il riferimento a dati sensibili, qualora tali dati fossero indispensabili per l'adozione dell'atto, essi sono trasferiti in documenti separati, esplicitamente richiamati.

ADEMPIMENTI DI CUI ALLA L.R. 28/01 e successive modificazioni ed integrazioni

Il presente provvedimento non comporta alcun mutamento qualitativo o quantitativo di entrata o di spesa né a carico del Bilancio della Regione né a carico degli Enti per i cui debiti i creditori potrebbero rivalersi sulla Regione e che è escluso ogni ulteriore onere aggiuntivo rispetto a quelli già autorizzati a valere sullo stanziamento previsto dal bilancio regionale.

DETERMINA

Di prendere atto di quanto espresso in narrativa, che costituisce parte integrante e sostanziale del presente atto e che qui si intende integralmente riportato.

Di rilasciare in capo alla Società "SORGENTE s.r.l." con sede legale in Racale (LE) alla via Gallipoli n. 298, il cui legale rappresentante è la Sig.ra Mariagrazia Santantonio, l'autorizzazione all'esercizio, ai sensi dell'art. 3, comma 3, lett. c) e dell'art. 8, comma 3 della L.R. n. 9/2017 e s.m.i. e l'accreditamento istituzionale, ai sensi dell'art. 24, comma 3 della medesima L.R. n. 9/2017 e s.m.i., per la struttura specialistica residenziale per la comorbilità psichiatrica (Doppia Diagnosi - art. 11 del R.R. n. 10/2017 s.m.i.), con n. 12 posti letto, ubicata in Statte (TA) alla via Donizetti n. 1, il cui responsabile sanitario è la Dott.ssa Daniela Mezzano, nata il 08/03/1972, laureata in Medicina e Chirurgia e specializzata in Psichiatria ed iscritta all'Albo provinciale dei medici chirurghi di Taranto,

con la prescrizione che il legale rappresentante della Società "SORGENTE s.r.l." di Racale (LE):

- trasmetta alla scrivente Sezione, entro 20 il termine di giorni dalla notifica del presente provvedimento, la documentazione di seguito indicata:
  - dichiarazione sostitutiva di atto di notorietà ai sensi del D.P.R. n. 445/2000, con allegata copia del documento di identità in corso di validità, di non versare in una delle situazioni di decadenza di cui ai commi 4 e 5 dell'art. 9 della L.R. n. 9/2017 s.m.i.;
  - autocertificazione relativa all'assenza "*di condanne definitive per reati di evasione fiscale e contributiva nei confronti (...) del legale rappresentante, degli amministratori, nonché degli associati e dei soci titolari di quote o azioni superiori al 20 per cento*", *ex* art. 20, comma 2, lett. e) della L.R. n. 9/2017 e s.m.i., con allegata fotocopia, ai sensi dell'art. 38 del D.P.R. n. 445/2000, di un documento d'identità;
  - autocertificazione antimafia ai sensi del D.P.R. n. 445/2000;
  - autocertificazione del possesso dei requisiti di esercizio e di accreditamento previsti dal Regolamento Regionale n. 10/2017 s.m.i. e dalla Legge Regionale n. 9/2017 s.m.i.;
  - autocertificazione concernente l'indicazione specifica del numero e delle qualifiche del personale da impegnare nella struttura in oggetto;
  - atto di nomina, autocertificazione di accettazione incarico, possesso dei titoli professionali e non incompatibilità, nonché copia dei titoli professionali in possesso del responsabile sanitario;

- trasmetta alla scrivente Sezione, al Dipartimento di Prevenzione della ASL LE e al Dipartimento di Prevenzione della ASL TA, entro il termine di 30 giorni dalla notifica del presente provvedimento, copia dei contratti sottoscritti con il personale e dei modelli UNILAV relativi al personale in organico presso la struttura ubicata in ubicata in Statte (TA) alla via Donizetti n. 1, **pena l'inefficacia del presente provvedimento con immediata sospensione dell'attività, *ex* art. 14 comma 7 della L.R. 9/2017 s.m.i.,**

e successivo eventuale provvedimento di revoca dell'autorizzazione *ex* art. 14 comma 8 della L.R. 9/2017 s.m.i. e conseguentemente dell'accreditamento istituzionale, in caso di mancata rimozione delle infrazioni/carenze rilevate;

e con la precisazione che:

- in caso di sostituzione del responsabile sanitario, il legale rappresentante della Società "SORGENTE s.r.l." di Racale (LE), con sede legale in Racale (LE) alla via Gallipoli n. 298, è tenuto a comunicare tempestivamente le generalità del nuovo responsabile, documentare i titoli professionali da questi posseduti e produrre dichiarazione di accettazione dell'incarico ai fini della variazione, ai sensi dell'art. 10, comma 2 della L.R. n. 9/2017 e s.m.i., del relativo provvedimento autorizzativo;
- il legale rappresentante della Società "SORGENTE s.r.l." di Racale (LE), con sede legale in Racale (LE) alla via Gallipoli n. 298, dovrà comunicare a questa Sezione, ai sensi dell'art. 11, comma 1 della L.R. n. 9/2017 e s.m.i., ogni variazione relativa al personale sanitario operante nella struttura;
- ai sensi dell'art. 16, comma 1 della L.R. n. 9/2017 e s.m.i. "(…) *Il legale rappresentante del soggetto autorizzato ha l'obbligo di comunicare immediatamente al comune o alla Regione, secondo la competenza stabilita ai sensi dell'articolo 8, e al dipartimento di prevenzione dell'azienda sanitaria locale territorialmente competente la perdita dei suddetti requisiti minimi o l'instaurarsi di cause di decadenza dell'autorizzazione all'esercizio. Ove possibile, il dipartimento di prevenzione dell'azienda sanitaria locale prescrive specifiche azioni mirate al ripristino della rispondenza ai criteri di legge del soggetto autorizzato. E' facoltà degli organi di vigilanza competenti la richiesta di documenti o di atti di notorietà redatti a cura del responsabile sanitario, comprovanti la permanenza del possesso dei requisiti minimi previsti dal regolamento regionale e attestanti l'assenza di cause di decadenza dell'autorizzazione all'esercizio, con cadenza quinquennale a partire dalla data di rilascio dell'autorizzazione e ogni qualvolta ciò sia, dagli stessi, ritenuto opportuno.*";
- l'accreditamento è detenuto subordinatamente alla sussistenza delle condizioni di cui all'art. 20 della L.R. n. 9/2017 e s.m.i. e dei requisiti ulteriori di cui ai Regolamenti Regionali nn. 3/2005 e s.m.i., 10/2017 s.m.i. e 16/2019;
- ai sensi dell'art. 21, comma 4 della L.R. n. 9/2017 "*Le AASSLL non sono obbligate a stipulare i contratti di cui al comma 3 con i soggetti accreditati.*";
- ai sensi dell'art. 24, comma 4 della L.R. n. 9/2017 s.m.i., il legale rappresentante della Società "SORGENTE s.r.l." di Racale (LE), con sede legale in Racale (LE) alla via Gallipoli n. 298, "*entro e non oltre il termine di scadenza di ogni triennio decorrente dalla data di rilascio del provvedimento di accreditamento"*, dovrà rendere "*alla Regione una dichiarazione sostitutiva di atto di notorietà della permanenza del possesso dei requisiti minimi e ulteriori previsti dal regolamento regionale o da altra specifica normativa. Nello stesso termine, il legale rappresentante rende una dichiarazione sostitutiva di atto di notorietà di sussistenza di tutte le condizioni essenziali previste dall'articolo 20, comma 2, ai fini dell'accreditamento istituzionale. L'omessa presentazione delle dichiarazioni sostitutive nel termine previsto, comporta l'applicazione della sanzione pecuniaria stabilita dall'articolo 14, comma 10. Il legale rappresentante del soggetto autorizzato all'esercizio comunica tempestivamente al comune o alla Ragione, secondo la competenza stabilita ai sensi dell'articolo 8, e al dipartimento di prevenzione dell'azienda sanitaria locale territorialmente competente, l'eventuale stato di crisi occupazionale e il dover ricorrere a forme di ammortizzatori sociali, con relazione illustrativa dello stato di crisi e delle misure da adottarsi. In caso di omessa presentazione della dichiarazione relativa alla sussistenza dei requisiti minimi e ulteriori o di omessa comunicazione prevista dal presente comma, la Regione dispone verifica ispettiva senza preavviso per l'accertamento dei medesimi e di ogni altro presupposto o condizione ai fini del mantenimento dell'accreditamento istituzionale e della sottostante autorizzazione all'esercizio*.";
- ai sensi dell'art. 26, comma 1 "*La Regione può verificare in ogni momento la permanenza dei requisiti stabiliti e delle condizioni previste ai fini dell'accreditamento, nonché l'attuazione delle prescrizioni*

eventualmente adottate con il provvedimento di accreditamento. Per tale attività di verifica si avvale dell'Organismo tecnicamente accreditante.";

- l'Ufficio U.O.G.A.P.C. ASL TA è tenuto ad espletare gli adempimenti di competenza relativi all'attivazione del codice STS 11 identificativo della struttura, allo scopo di consentire alla Scrivente di poter attribuire il relativo codice regionale.

Di notificare il presente provvedimento:

- al legale rappresentante della Società "SORGENTE s.r.l." di Racale (LE), gestore della struttura specialistica residenziale per la comorbilità psichiatrica (Doppia Diagnosi - art. 11 del R.R. n. 10/2017 s.m.i.) con n. 12 posti letto, ubicata in Statte (TA) alla via Donizetti n. 1;
- al Direttore Generale dell'ASL TA;
- al Direttore del Dipartimento di Prevenzione dell'ASL TA;
- al Direttore del Dipartimento di Prevenzione dell'ASL LE;
- al Direttore del DDP dell'ASL TA;
- al Direttore del DSM dell'ASL TA;
- al Servizio Qu.O.T.A. dell'AReSS Puglia;
- al Servizio Sistemi Informativi e Tecnologie della Regione Puglia;
- al Sindaco del Comune di Statte (TA).

Il presente provvedimento, redatto in unico originale e composto di n. 14 facciate:

Il presente Provvedimento è direttamente esecutivo.

Firmato digitalmente da:

Funzionario Amministrativo
Valentina Di Francesco

P.O. Autorizzazione e Accreditamento Strutture di Riabilitazione Psichiatrica - Dipendenze Patologiche - ASD
Irene Vogiatzis

Il Dirigente ad interim del Servizio Accreditamento e Qualità
Elena Memeo

Il Dirigente della Sezione Strategie e Governo dell'Offerta
Mauro Nicastro

DETERMINAZIONE DEL DIRIGENTE SEZIONE STRATEGIE E GOVERNO DELL'OFFERTA 6 maggio 2024, n. 224

Parere di compatibilità favorevole ex art. 7, comma 3 della L.R. n. 9/2017 s.m.i. in relazione alla richiesta trasmessa dal Comune di Foggia nell'arco temporale XIV - XIX bimestre a seguito dell' istanza di autorizzazione alla realizzazione per trasformazione di strutture eroganti prestazioni di specialistica ambulatoriale chirurgica, di cui all'art. 5, comma 1, punto 1.6.1 della L. R. n. 9/2017 e s.m.i. e del R.R. n. 15/2020 e s.m.i., presentata dalla società "BILF S.r.l." per le branche di AREA CHIRURGICA, CHIRURGIA PLASTICA e OCULISTICA nell'ambito territoriale dell'ASL Foggia. Parere di compatibilità favorevole ex art. 7, comma 3 della L.R. n. 9/2017 s.m.i. in relazione alla richiesta trasmessa dal Comune di Apricena nell'arco temporale XIV - XIX bimestre a seguito dell' istanza di autorizzazione alla realizzazione di strutture eroganti prestazioni di specialistica ambulatoriale chirurgica, di cui all'art. 5, comma 1, punto 1.6.1 della L. R. n. 9/2017 e s.m.i. e del R.R. n. 15/2020 e s.m.i., presentata dal sig. "FANELLI ROBERTO MARIO" per la branca di OCULISTICA nell'ambito territoriale dell'ASL Foggia.

IL DIRIGENTE DELLA STRUTTURA PROPONENTE

Vista la Legge regionale 4 febbraio 1997, n. 7 – Norme di Organizzazione dell'Amministrazione Regionale;
Vista la Deliberazione G.R. n. 3261 del 28/7/98 e s.m.i.;
Visti gli artt. 4 e 16 del D. Lgs. 165/01 e s.m.i.;
Vista la Deliberazione di Giunta Regionale n. 1426 del 4/10/2005;
Visto il Decreto del Presidente della Giunta Regionale 22 febbraio 2008 n. 161;
Vista la Deliberazione di Giunta Regionale n. 1444 del 30 luglio 2008;
Vista la Determinazione del Direttore dell'Area Organizzazione e Riforma dell'Amministrazione n. 9 del 20/04/2015, ad oggetto "*riassetto organizzativo dell'Area Politiche per la promozione della salute, delle persone e delle pari opportunità*";
Visto il Decreto del Presidente della Giunta Regionale 22 Gennaio 2021, n. 22 "*Adozione Atto di Alta Organizzazione. Modello Organizzativo MAIA 2.0*" pubblicato sul Bollettino Ufficiale della Regione Puglia n. 15 del 28/01/2021, successivamente modificato ed integrato con Decreto del Presidente della Giunta regionale 10 Febbraio 2021, n. 45;
Vista la Deliberazione di Giunta Regionale n. 1725 del 28/10/2021 con cui è stato conferito l'incarico di Direzione del Servizio Strategie e Governo dell'Assistenza territoriale, Rapporti Istituzionali e Capitale Umano SSR;
Vista la Determinazione del Direttore del Dipartimento Personale e Organizzazione n. 9 del 04/03/2022, di conferimento ad interim dell'incarico di Direzione del Servizio Accreditamento e Qualità;
Vista la Deliberazione di Giunta Regionale n. 322 del 07/03/2022 di conferimento dell'incarico di Direzione della Sezione Strategie e Governo dell'Offerta;
Vista la Determinazione del Dirigente della Sezione Personale e Organizzazione n. 68 del 17/03/2023 di conferimento *ad interim* dell'incarico di Posizione Organizzativa "Autorizzazione ed Accreditamento di Strutture di Specialistica Ambulatoriale - Hospice";
Viste le Leggi regionali del 29/12/2023 nn.37 e 38 e la Deliberazione di Giunta Regionale del 22/01/2024 n.18.
In Bari, presso la sede della Sezione Strategie e Governo dell'Offerta (SGO), sulla base dell'istruttoria espletata dal Funzionario Istruttore, dal Responsabile P.O. "*Autorizzazione ed Accreditamento di Strutture di Specialistica Ambulatoriale - Hospice*" del Servizio Accreditamento e Qualità e confermata dal Dirigente del Servizio Accreditamento e Qualità riceve la seguente relazione.

L'art. 8-*ter*, comma 3 del D. Lgs. n. 502/92 prevede che: "*Per la realizzazione di strutture sanitarie e sociosanitarie il comune acquisisce, nell'esercizio delle proprie competenze in materia di autorizzazioni e concessioni di cui all'art. 4 del decreto legge 5 ottobre 1993, n. 398, convertito, con modificazioni, dalla legge 4 dicembre 1993, n. 493 e successive modificazioni, la verifica di compatibilità del progetto da parte della regione. Tale verifica è effettuata in rapporto al fabbisogno complessivo e alla localizzazione territoriale delle strutture presenti in*

ambito regionale, anche al fine di meglio garantire l'accessibilità ai servizi e valorizzare le aree di insediamento prioritario di nuove strutture.".

La L. R. 2 maggio 2017, n. 9 ("*Nuova disciplina in materia di autorizzazione alla realizzazione e all'esercizio, all'accreditamento istituzionale e accordi contrattuali delle strutture sanitarie e socio-sanitarie pubbliche e private*") e ss.mm.ii. stabilisce:

- all'art. 5 ("*Autorizzazioni*"), comma 1 che "*Sono soggetti all'autorizzazione alla realizzazione (omissis) 1.6. strutture che erogano le seguenti prestazioni di assistenza specialistica in regime ambulatoriale: 1.6.1. strutture per prestazioni di specialistica ambulatoriale chirurgica individuate con apposito provvedimento della Giunta regionale*";
- all'art. 7 ("*Procedimento per il rilascio dell'autorizzazione alla realizzazione di strutture sanitarie e socio-sanitarie*"), comma 3 che "*Il parere di compatibilità regionale è rilasciato entro sessanta giorni dalla data di ricevimento della richiesta di cui al comma 2, sentita l'azienda sanitaria locale interessata in relazione alla localizzazione territoriale delle strutture sanitarie e socio-sanitarie della tipologia di attività richiesta già presenti in ambito provinciale, che si esprime entro e non oltre trenta giorni.*";
- all'art. 8 ("*Procedimento per il rilascio dell'autorizzazione all'esercizio delle attività sanitarie e socio-sanitarie*"), comma 3 che "*Alla Regione compete il rilascio dell'autorizzazione all'esercizio per le strutture sanitarie e socio-sanitarie di cui all'art. 5, comma 1, nonché per i servizi di assistenza territoriale in regime domiciliare e per le attività di assistenza territoriale in regime domiciliare svolte dalle strutture che erogano prestazioni di assistenza territoriale residenziale, semiresidenziale e ambulatoriale.*".

Il R. R. 20 agosto 2020, n. 15 e s.m.i. ("*Attuazione della L. R. n. 9/2017 e s.m.i.. Definizione dei requisiti strutturali, organizzativi e tecnologici delle strutture specialistiche eroganti prestazioni chirurgiche e procedure diagnostico-terapeutiche*") prevede:

- all'art. 4 ("*Classificazione delle strutture eroganti prestazioni chirurgiche e procedure diagnostico-terapeutiche ai fini del regime autorizzativo applicabile*"), comma 9 che: "*Negli studi medici di cui all'art. 5, comma 3, punto 3.2., negli ambulatori specialistici di cui all'art. 5, comma 1, punto 1.7.1. della L.R. n. 9/2017, negli ambulatori chirurgici (autorizzati in vigenza della L.R. n. 8/2004 o della L.R. n. 9/2017 anteriormente alla modifica di cui alla L.R. n. 65/2017) nonché negli studi medici in possesso di nulla-osta di cui all'art. 5, comma 6 della L.R. n. 9/2017, ove siano effettuate prestazioni a maggiore invasività ricomprese negli Allegati 3A e OC3, dalla data di entrata in vigore del regolamento regionale n. 15/2020, le predette prestazioni non possono più essere erogate sino ad eventuale acquisizione dell'autorizzazione regionale all'esercizio di attività specialistica ambulatoriale di cui all'art. 5, comma 1, punto 1.6.1. della L.R. n. 9/2017. A tal fine, i soggetti titolari delle suddette tipologie di strutture possono presentare istanza di autorizzazione alla realizzazione per trasformazione. Per poter continuare ad erogare prestazioni a maggiore invasività, ricomprese negli Allegati 3A e OC3, negli ambulatori chirurgici collocati presso strutture private di ricovero per acuti che siano state autorizzate per le discipline dell'area chirurgica alla data di entrata in vigore del regolamento regionale n. 15/2020, i soggetti titolari delle suddette strutture di ricovero devono presentare al Comune territorialmente competente istanza di autorizzazione alla realizzazione per trasformazione in ambulatori chirurgici di cui all'art. 5, comma 1, punto 1.6.1. della L.R. n. 9/2017, specificando le discipline dell'area chirurgica per cui sono state autorizzate all'esercizio. Il Comune territorialmente competente, a seguito della presentazione della suddetta istanza di autorizzazione alla realizzazione, provvederà a richiedere il parere di compatibilità al fabbisogno regionale alla competente Sezione regionale Strategie e Governo dell'Offerta.*";
- all'art. 14 ("*Fabbisogno*"), comma 2 che: "*Ai fini dell'autorizzazione all'esercizio, in fase di prima applicazione il fabbisogno di strutture in regime privatistico, senza oneri a carico del S.S.N. e relativo agli ambulatori chirurgici di cui all'art. 5, comma 1, punto 1.6.1. della L.R. n. 9/2017, sulla base della valutazione del fabbisogno assistenziale, da calcolarsi su base provinciale, deve ritenersi corrispondente a:*

a) una struttura ogni 40.000 abitanti (o frazione superiore a 20.000 abitanti) per la branca di oculistica;
b) una struttura ogni 50.000 abitanti (o frazione superiore a 25.000 abitanti) che eroga prestazioni per una o più branche di Area chirurgica (espressamente individuate dal decreto ministeriale 30 gennaio 1998 e s.m.i.), di cui all'allegato 3A, escluso la chirurgia plastica;
c) una struttura ogni 80.000 abitanti (o frazione superiore a 40.000 abitanti) che eroga prestazioni per una o più branche di Area medica (espressamente individuate dal decreto ministeriale 30 gennaio 1998 e s.m.i.), di cui all'allegato 3A;
d) una struttura ogni 80.000 abitanti (o frazione superiore a 40.000 abitanti) per la branca di chirurgia plastica.
d bis) una struttura ogni 150.000 abitanti (o frazione superiore a 75.000 abitanti) che eroga le prestazioni di afferenza alla tricologia, ivi compresa l'attività trapiantologica, per la branca di dermatologia.";

- all'art. 15 ("*Criteri per la valutazione delle richieste di verifica di compatibilità*") che: "*1. Le richieste di verifica di compatibilità presentate dai Comuni ai sensi dell'art. 7, comma 2 della L.R. n. 9/2017, nell'ambito del procedimento di autorizzazione alla realizzazione di strutture di ambulatori chirurgici di cui all'art. 5, comma 1, punto 1.6.1. della L.R. n. 9/2017, sono valutate, conformemente a quanto stabilito nella D.G.R. n. 2037 del 07/11/2013, nell'arco temporale di volta in volta maturato comparativamente e contestualmente per il medesimo ambito territoriale di riferimento, applicando in primo luogo i criteri del fabbisogno (vale a dire l'accertamento di una effettiva ed attuale carenza nell'ambito territoriale interessato dalle richieste di autorizzazione alla realizzazione) e della localizzazione (vale a dire la maggiore o minore rispondenza delle diverse strutture richieste, dal punto di vista della loro prevista localizzazione nel territorio della ASL, al soddisfacimento del fabbisogno assistenziale). Il criterio della localizzazione è verificato, in conformità all'art. 7, comma 3 della L.R. n. 9/2017, sentita l'azienda sanitaria locale interessata in relazione alla localizzazione territoriale delle strutture sanitarie e socio-sanitarie della tipologia di attività richiesta già presenti in ambito provinciale. 2. In caso di rispondenza in eguale misura di due o più di tali richieste ad entrambi i sopra definiti criteri del fabbisogno complessivo e della localizzazione territoriale, qualora il relativo fabbisogno regionale residuo sia inferiore all'entità delle suddette richieste, il Servizio regionale competente riconosce la compatibilità al fabbisogno regionale al progetto o ai progetti che abbiano conseguito la migliore valutazione numerica sulla base dei parametri e dei relativi punteggi stabiliti al punto 6) della citata D.G.R. n. 2037 del 07/11/2013.*".

La L.R. n. 20 del 13/07/2023 ("*Disposizioni in materia di tutela delle persone con sindrome di Down in ospedale e totale abbattimento delle liste d'attesa e disposizioni diverse in materia sanitaria*"), in vigore dall'01/08/2023, all'art. 6 ("*Rideterminazione fabbisogni sanitari*") prevede al comma 3 che "*Le disposizioni di cui ai commi 1 e 2 si applicano anche alle richieste di parere di compatibilità pervenute dai Comuni in data antecedente alla data di entrata in vigore della presente legge e per le quali non è ancora stato espresso il relativo parere.*".

La D.G.R. n. 1825 del 12/12/2022 recante "*Adozione dei criteri per l'attività regionale di verifica al fabbisogno sanitario regionale, ai sensi dell'art. 8-ter del D.Lgs. n. 502/1992 e s.m.i. e dell'art. 7 della L.R. n. 9/2017 e s.m.i., per la realizzazione delle strutture sanitarie e sociosanitarie di cui all'art. 5, commi 1 e 2, della L.R. n. 9/2017 e s.m.i..*" che ha sostituito la D.G.R. n. 2037 del 07/11/2013 "*Principi e criteri per l'attività regionale di verifica della compatibilità del fabbisogno sanitario regionale, ai sensi dell'art. 8 ter del D.lgs. n. 502/1992 e s.m.i. e art. 7 L.R. n. 8/2004, per la realizzazione delle strutture sanitarie e socio sanitarie di cui all'articolo 5 sopra citato, comma 1, lett. a), punti 1 e 2, L.R. n. 8/2004.*" stabilisce, *inter alia*, che:
"*(omissis) la Regione è tenuta ad esprimersi sulla compatibilità e sulla coerenza con le esigenze poste dalla programmazione sanitaria, in funzione di un duplice parametro valutativo, costituito dal fabbisogno complessivo (incidenza della progettata iniziativa sanitaria nel quadro globale, regionale e locale, della domanda di servizi sanitari della tipologia corrispondente) e dalla localizzazione territoriale (in relazione alla presenza e diffusione di altre strutture sanitarie della medesima tipologia, già presenti in ambito regionale),*

anche in vista di una migliore accessibilità ai servizi sanitari e di valorizzazione di aree di insediamento prioritario di nuove strutture.
Pertanto, la verifica di compatibilità regionale non può prescindere dalla dimensione allocativa del fabbisogno di prestazioni sanitarie, da intendersi come esigenza incomprimibile affinché vi sia una equa e razionale distribuzione di strutture eroganti un determinato tipo di prestazioni sanitarie e socio-sanitarie su tutto il territorio regionale, negli ambiti aziendali locali e loro articolazioni distrettuali, tenuto conto delle strutture della medesima tipologia ivi già operanti.
(omissis)".

Nell'arco temporale maturato ai sensi della sopra riportata D.G.R. n.1825/2022 dal **quattordicesimo bimestre** al **diciannovesimo bimestre** decorrente dalla data di entrata in vigore del R.R. n. 15/2020 (*i.e.* dall' 08/11/2022 al 07/11/2023) a seguito delle istanze presentate da soggetti privati per l'autorizzazione alla realizzazione per trasformazione e per l'autorizzazione alla realizzazione di "*strutture per prestazioni di specialistica ambulatoriale chirurgica*" di cui all'art. 5, comma 1, punto 1.6.1 della L.R. n. 9/2017 e s.m.i. sono pervenute, per l'ambito territoriale dell'ASL Foggia, le seguenti richieste comunali di verifica di compatibilità :

- **per una o più discipline relative all' AREA CHIRURGICA, per la branca di CHIRURGIA PLASTICA e per quella di OCULISTICA,** nel diciottesimo bimestre, dal Comune di Foggia, con *Pec* del 01/08/2023 acquisita agli atti della scrivente Sezione al prot. AOO_183/11642 del 09/08/2023, a seguito di istanza di autorizzazione alla realizzazione per trasformazione della società "**BILF S.R.L.**", con sede operativa in Foggia alla via Vittime Civili 114;
- **per la sola branca di OCULISTICA,** nel diciannovesimo bimestre, dal Comune di Apricena, con *Pec* del 11/09/2023 acquisita agli atti della scrivente Sezione al prot. AOO_183/14027 del 13/09/2023, a seguito di istanza di autorizzazione alla realizzazione del sig. "**FANELLI ROBERTO MARIO**" della struttura sanitaria con sede in Apricena strada SS 89 km 9,525.

Con nota prot. U/98757 del 23/02/2024, ad oggetto "*Richiesta parere per la realizzazione di "strutture di specialistica ambulatoriale chirurgica" di cui all'art. 5, comma 1, punto 1.6.1. della L.R. n. 9/2017 e s.m.i., nell'ambito dell' ASL FG, ai sensi dell'art. 8-ter, comma 3 del D.Lgs. n. 502/1992, dell'art. 7, comma 3 della L.R. n. 9/2017 e s.m.i. e della D.G.R. n. 1825/2022.*" trasmessa a mezzo *Pec* in pari data al Direttore Generale dell'ASL FG, la scrivente Sezione ha invitato "***il Direttore Generale in indirizzo ad esprimere un parere motivato*** *in ordine alle richieste di verifica di compatibilità trasmesse dai suddetti Comuni, tenendo conto dei seguenti criteri:*

- *distribuzione nell'ambito provinciale della domanda assistenziale riferibile alla medesima tipologia di struttura interessata;*
- *localizzazione della struttura oggetto di istanza, sulla base della valutazione delle esigenze assistenziali nell'ambito territoriale di riferimento in relazione alla tipologia di struttura oggetto di verifica di compatibilità;*
- *eventuale localizzazione delle strutture pubbliche o private della medesima tipologia in relazione alle quali è stato già rilasciato parere di compatibilità;*
- *eventuale allocazione di strutture private della medesima tipologia interessata già in esercizio nel territorio provinciale ed eventuale allocazione di strutture pubbliche incluse nella programmazione regionale;*
- *eventuale programmazione aziendale di ulteriori strutture pubbliche della medesima tipologia da attivare nell'ambito della ASL interessata.*".

Con *Pec* del 20/03/2024 la Direzione Generale della ASL di Foggia ha trasmesso la nota prot. AFG-0031920-2024 del 20/03/2024 ad oggetto "*Richiesta parere per la realizzazione di "strutture di specialistica ambulatoriale chirurgica" di cui all'art. 5, comma 1, punto 1.6.1. della L. R. n. 9/2017 e s. m. i., nell'ambito della ASL FG, ai sensi dell'art. 8-ter, comma 3 del D. Lgs. n. 502/1992, dell'art. 7, comma 3 della L. R. n. 9/2017 e s. m. i. e della*

D. G. R. n. 1825/2022. Riscontro.", acquisita dalla scrivente Sezione al Prot. E/148497 del 22/03/2024, nella quale è rappresentato quanto segue:
"*In risposta a quanto richiesto dalle SS. LL. (…)*

si esprime

parere favorevole alla verifica di compatibilità per le istanze di autorizzazione:

- *di realizzazione per trasformazione, nel Comune di Foggia, per **n. 1** richiesta, per l'area di **"Chirurgia, Chirurgia Plastica ed Oculistica"**;*
- *di realizzazione, nel Comune di Apricena, per **n. 1** richiesta, per l'area di **"Oculistica"**."*

Posto quanto sopra, considerato che:

- il R. R. n. 15/2020 e ss.mm.ii., per la tipologia di struttura di specialistica ambulatoriale chirurgica di cui all'art. 5, comma 1, punto 1.6.1 della citata L. R. stabilisce che "*…deve ritenersi corrispondente a:*

  a) una struttura ogni 40.000 abitanti (o frazione superiore a 20.000 abitanti) per la branca di oculistica;
  b) una struttura ogni 50.000 abitanti (o frazione superiore a 25.000 abitanti) che eroga prestazioni per una o più branche di Area chirurgica (espressamente individuate dal decreto ministeriale 30 gennaio 1998 e s.m.i.), di cui all'allegato 3A, escluso la chirurgia plastica;
  (omissis)
  d) una struttura ogni 80.000 abitanti (o frazione superiore a 40.000 abitanti) per la branca di chirurgia plastica.
  (omissis);

- la popolazione dell'ambito territoriale dell'ASL di Foggia aggiornata al 1° gennaio 2023 è pari a n. 595.682 abitanti (fonte ISTAT), per cui il fabbisogno regolamentare vigente è pari a :
  - n. **15** (quindici) strutture per la branca di **OCULISTICA**;
  - n. **12** (dodici) strutture per una o più branche di **AREA CHIRURGICA**;
  - n. **7** (sette) strutture per la branca di **CHIRURGIA PLASTICA**;
- con atto dirigenziale n. 221 del 01/08/2023 la scrivente Sezione, nel medesimo ambito territoriale, ha già rilasciato parere favorevole in relazione alle richieste di verifica di compatibilità trasmesse dai Comuni a seguito d'istanza di autorizzazione alla realizzazione presentate da n. 2 (due) strutture con riferimento all'arco temporale dal primo al tredicesimo bimestre (decorrente dall'08/09/2020 al 07/11/2022);
- pertanto il fabbisogno residuo non soddisfatto nell'ambito territoriale dell'ASL di Foggia è pari a :
  - n. **13** (tredici) strutture per la branca di **OCULISTICA**;
  - n. **11** (undici) strutture per una o più branche di **AREA CHIRURGICA**;
  - n. **6** (sei) strutture per la branca di **CHIRURGIA PLASTICA**;

si propone di rilasciare parere di compatibilità favorevole, ai sensi dell'art. 7, comma 3 della L. R. n. 9/2017 s.m.i. nell'ambito territoriale dell' ASL FOGGIA con riferimento all'arco temporale XIV – XIX bimestre per la tipologia di struttura di specialistica ambulatoriale chirurgica di cui all'art. 5, comma 1, punto 1.6.1 della medesima L. R. n. 9/2017 s.m.i.:

- **per una o più discipline relative all' AREA CHIRURGICA, per la branca di CHIRURGIA PLASTICA e per quella di OCULISTICA,** alla richiesta trasmessa nel diciottesimo bimestre dal Comune di Foggia, con *Pec* del 01/08/2023 acquisita agli atti della scrivente Sezione al prot. AOO_183/11642 del 09/08/2023, a seguito di istanza di autorizzazione alla realizzazione per trasformazione della società "**BILF S.R.L.**", con sede operativa in Foggia alla via Vittime Civili 114;
- **per la sola branca di OCULISTICA,** alla richiesta trasmessa nel diciannovesimo bimestre dal Comune di

Apricena, con *Pec* del 11/09/2023 acquisita agli atti della scrivente Sezione al prot. AOO_183/14027 del 13/09/2023, a seguito di istanza di autorizzazione alla realizzazione del sig. "**FANELLI ROBERTO MARIO**" della struttura sanitaria con sede in Apricena strada SS 89 km 9,525;

con le seguenti precisazioni:

- il presente parere favorevole di compatibilità, ai sensi del sopra riportato art. 7, comma 4 della L.R. n. 9/2017 e ss.mm.ii., ha validità biennale a decorrere dalla data di rilascio dell'autorizzazione alla realizzazione e, in caso di mancato rilascio nei termini stabiliti, a decorrere dal giorno successivo alla scadenza del termine di centoventi giorni dal ricevimento del parere favorevole di compatibilità, assegnato al Comune dal comma 5 del medesimo art. 7 per il rilascio della conseguente autorizzazione alla realizzazione; pertanto, scaduto tale termine, qualora il soggetto interessato non abbia richiesto l'autorizzazione all'esercizio alla Regione, questa Sezione ne dichiarerà con apposita determinazione la decadenza, salvo la concessione di proroga, su istanza proposta prima della scadenza del predetto termine, in caso di eventi oggettivi non imputabili alla volontà del soggetto interessato tali da impedire la realizzazione dell'attività nel termine di cui al comma 4, previa verifica della documentazione e valutata la compatibilità con la programmazione sanitaria;
- i soggetti istanti sono obbligati a realizzare, a mantenere e/o svolgere quanto previsto nella relazione tecnico-descrittiva e nelle planimetrie allegate all'istanza di autorizzazione alla realizzazione presentate ai rispettivi Comuni;
- successivamente al rilascio, da parte dei rispettivi Comuni, dell'autorizzazione alla realizzazione, le predette società dovranno richiedere l'autorizzazione all'esercizio dell'attività alla Regione – Dipartimento Promozione della Salute e del Benessere Animale ed il legale rappresentante della società "BILF S.r.l." dovrà specificare in dettaglio le discipline di area chirurgica.

VERIFICA AI SENSI DEL D.LGS. 196/03
Garanzie alla riservatezza

La pubblicazione dell'atto all'Albo, salve le garanzie previste dalla legge 241/90 in tema di accesso ai documenti amministrativi, avviene nel rispetto della tutela alla riservatezza dei cittadini, secondo quanto disposto dal D.Lgs. 196/03 in materia di protezione dei dati personali, nonché dal vigente regolamento regionale n. 5/2006 per il trattamento dei dati sensibili e giudiziari.
Ai fini della pubblicità legale, l'atto destinato alla pubblicazione è redatto in modo da evitare la diffusione di dati personali identificativi non necessari ovvero il riferimento a dati sensibili, qualora tali dati fossero indispensabili per l'adozione dell'atto, essi sono trasferiti in documenti separati, esplicitamente richiamati.

ADEMPIMENTI DI CUI ALLA L.R. 28/01 e successive modificazioni ed integrazioni.

Il presente provvedimento non comporta alcun mutamento qualitativo o quantitativo di entrata o di spesa né a carico del Bilancio della Regione né a carico degli Enti per i cui debiti i creditori potrebbero rivalersi sulla Regione e che è escluso ogni ulteriore onere aggiuntivo rispetto a quelli già autorizzati a valere sullo stanziamento previsto dal bilancio regionale.

DETERMINA

Di prendere atto di quanto espresso in narrativa, che costituisce parte integrante e sostanziale del presente atto e che qui si intende integralmente riportato.

Di rilasciare parere di compatibilità favorevole, ai sensi dell'art. 7, comma 3 della L. R. n. 9/2017 s.m.i.

nell'ambito territoriale dell' ASL FOGGIA con riferimento all'arco temporale XIV – XIX bimestre per la tipologia di struttura di specialistica ambulatoriale chirurgica di cui all'art. 5, comma 1, punto 1.6.1 della medesima L. R. n. 9/2017 s.m.i.:

- **per una o più discipline relative all' AREA CHIRURGICA, per la branca di CHIRURGIA PLASTICA e per quella di OCULISTICA,** alla richiesta trasmessa nel diciottesimo bimestre dal Comune di Foggia, con *Pec* del 01/08/2023 acquisita agli atti della scrivente Sezione al prot. AOO_183/11642 del 09/08/2023, a seguito di istanza di autorizzazione alla realizzazione per trasformazione della società "**BILF S.R.L.**", con sede operativa in Foggia alla via Vittime Civili 114;
- **per la sola branca di OCULISTICA,** alla richiesta trasmessa nel diciannovesimo bimestre dal Comune di Apricena, con *Pec* del 11/09/2023 acquisita agli atti della scrivente Sezione al prot. AOO_183/14027 del 13/09/2023, a seguito di istanza di autorizzazione alla realizzazione del sig. "**FANELLI ROBERTO MARIO**" della struttura sanitaria con sede in Apricena strada SS 89 km 9,525;

con le seguenti precisazioni:

- il presente parere favorevole di compatibilità, ai sensi del sopra riportato art. 7, comma 4 della L.R. n. 9/2017 e ss.mm.ii., ha validità biennale a decorrere dalla data di rilascio dell'autorizzazione alla realizzazione e, in caso di mancato rilascio nei termini stabiliti, a decorrere dal giorno successivo alla scadenza del termine di centoventi giorni dal ricevimento del parere favorevole di compatibilità, assegnato al Comune dal comma 5 del medesimo art. 7 per il rilascio della conseguente autorizzazione alla realizzazione; pertanto, scaduto tale termine, qualora il soggetto interessato non abbia richiesto l'autorizzazione all'esercizio alla Regione, questa Sezione ne dichiarerà con apposita determinazione la decadenza, salvo la concessione di proroga, su istanza proposta prima della scadenza del predetto termine, in caso di eventi oggettivi non imputabili alla volontà del soggetto interessato tali da impedire la realizzazione dell'attività nel termine di cui al comma 4, previa verifica della documentazione e valutata la compatibilità con la programmazione sanitaria;
- i soggetti istanti sono obbligati a realizzare, a mantenere e/o svolgere quanto previsto nella relazione tecnico-descrittiva e nelle planimetrie allegate all'istanza di autorizzazione alla realizzazione presentate ai rispettivi Comuni;
- successivamente al rilascio, da parte dei rispettivi Comuni, dell'autorizzazione alla realizzazione, le predette società dovranno richiedere l'autorizzazione all'esercizio dell'attività alla Regione – Dipartimento Promozione della Salute e del Benessere Animale ed il legale rappresentante della società "BILF S.r.l." dovrà specificare in dettaglio le discipline di area chirurgica.

Di notificare il presente provvedimento:

- al legale rappresentante della società "BILF S.R.L.";
- al sig. "FANELLI ROBERTO MARIO";
- al Direttore Generale dell'ASL FOGGIA;
- al Sindaco del Comune di Foggia;
- al Sindaco del Comune di Apricena.

Il presente provvedimento, redatto in unico originale e composto di n. 11 facciate:

- è unicamente formato con mezzi informatici e firmato digitalmente;
- sarà pubblicato sul Bollettino Ufficiale della Regione Puglia ai sensi della Legge Regionale 15 giugno 2023, n. 18;
- sarà pubblicato all'Albo della Sezione Strategie e Governo dell'Offerta/Albo Telematico (*ove disponibile*);
- sarà disponibile nel sito ufficiale della Regione Puglia (*ove disponibile l'albo telematico*);

- viene redatto in forma integrale.

Il presente Provvedimento è direttamente esecutivo.

Firmato digitalmente da:

Funzionario Amministrativo
Rocco Nigro

P.O. Ad Interim Autorizzazione e Accreditamento Strutture di Specialistica Ambulatoriale - Hospice
Irene Vogiatzis

Il Dirigente ad interim del Servizio Accreditamento e Qualità
Elena Memeo

Il Dirigente della Sezione Strategie e Governo dell'Offerta
Mauro Nicastro

DETERMINAZIONE DEL DIRIGENTE SEZIONE STRATEGIE E GOVERNO DELL'OFFERTA 6 maggio 2024, n. 225

Parere di compatibilità favorevole ex art. 7, comma 3 della L.R. n. 9/2017 s.m.i. in relazione alla richiesta trasmessa dal Comune di Maglie nell'arco temporale del 1° bimestre per l'ambito territoriale del DSS MAGLIE dell'ASL Lecce per l'attività di diagnostica per immagini con utilizzo di grandi macchine, di cui all'art. 5, comma 1, punto 1.6.3 della L. R. n. 9/2017 s.m.i. e del R.R. n. 9/2022 a seguito dell' istanza di autorizzazione alla realizzazione/installazione di n. 1 TC presentata dalla società "STUDIO RADIOLOGICO ECOGRAFICO DI ALEMANNO G. S.R.L.".

IL DIRIGENTE DELLA STRUTTURA PROPONENTE

Vista la Legge regionale 4 febbraio 1997, n. 7 – Norme di Organizzazione dell'Amministrazione Regionale;
Vista la Deliberazione G.R. n. 3261 del 28/7/98 e s.m.i.;
Visti gli artt. 4 e 16 del D. Lgs. 165/01 e s.m.i.;
Vista la Deliberazione di Giunta Regionale n. 1426 del 4/10/2005;
Visto il Decreto del Presidente della Giunta Regionale 22 febbraio 2008 n. 161;
Vista la Deliberazione di Giunta Regionale n. 1444 del 30 luglio 2008;
Vista la Determinazione del Direttore dell'Area Organizzazione e Riforma dell'Amministrazione n. 9 del 20/04/2015, ad oggetto "*riassetto organizzativo dell'Area Politiche per la promozione della salute, delle persone e delle pari opportunità*";
Visto il Decreto del Presidente della Giunta Regionale 22 Gennaio 2021, n. 22 "*Adozione Atto di Alta Organizzazione. Modello Organizzativo MAIA 2.0*" pubblicato sul Bollettino Ufficiale della Regione Puglia n. 15 del 28/01/2021, successivamente modificato ed integrato con Decreto del Presidente della Giunta regionale 10 Febbraio 2021, n. 45;
Vista la Deliberazione di Giunta Regionale n. 1725 del 28/10/2021 con cui è stato conferito l'incarico di Direzione del Servizio Strategie e Governo dell'Assistenza territoriale, Rapporti Istituzionali e Capitale Umano SSR;
Vista la Determinazione del Direttore del Dipartimento Personale e Organizzazione n. 9 del 04/03/2022, di conferimento ad interim dell'incarico di Direzione del Servizio Accreditamento e Qualità;
Vista la Deliberazione di Giunta Regionale n. 322 del 07/03/2022 di conferimento dell'incarico di Direzione della Sezione Strategie e Governo dell'Offerta;
Vista la Determinazione del Dirigente della Sezione Personale e Organizzazione n. 68 del 17/03/2023 di conferimento *ad interim* dell'incarico di Posizione Organizzativa "Autorizzazione ed Accreditamento di Strutture di Specialistica Ambulatoriale - Hospice";
Viste le Leggi regionali del 29/12/2023 nn.37 e 38 e la Deliberazione di Giunta Regionale del 22/01/2024 n.18.
In Bari, presso la sede della Sezione Strategie e Governo dell'Offerta (SGO), sulla base dell'istruttoria espletata dal Funzionario Istruttore, dal Responsabile P.O. "*Autorizzazione ed Accreditamento di Strutture di Specialistica Ambulatoriale - Hospice*" del Servizio Accreditamento e Qualità e confermata dal Dirigente del Servizio Accreditamento e Qualità riceve la seguente relazione.

L'art. 8-*ter*, comma 3 del D. Lgs. n. 502/92 prevede che: "*Per la realizzazione di strutture sanitarie e sociosanitarie il comune acquisisce, nell'esercizio delle proprie competenze in materia di autorizzazioni e concessioni di cui all'art. 4 del decreto legge 5 ottobre 1993, n. 398, convertito, con modificazioni, dalla legge 4 dicembre 1993, n. 493 e successive modificazioni, la verifica di compatibilità del progetto da parte della regione. Tale verifica è effettuata in rapporto al fabbisogno complessivo e alla localizzazione territoriale delle strutture presenti in ambito regionale, anche al fine di meglio garantire l'accessibilità ai servizi e valorizzare le aree di insediamento prioritario di nuove strutture.*".

La L. R. 2 maggio 2017, n. 9 ("*Nuova disciplina in materia di autorizzazione alla realizzazione e all'esercizio, all'accreditamento istituzionale e accordi contrattuali delle strutture sanitarie e socio-sanitarie pubbliche e private*") e ss.mm.ii. stabilisce:

- all'art. 3 ("*Compiti della Regione*") co. 3 che "*Con determinazione il dirigente della sezione regionale competente, in conformità alle disposizioni della legge 7 agosto 1990, n. 241 (Nuove norme sul procedimento amministrativo):*

  a) rilascia il parere favorevole di compatibilità ex articolo 8-ter del d.lgs. 502/1992, ai fini del rilascio dell'autorizzazione alla realizzazione di cui all'articolo 7;
  (omissis)";

- all'art. 5 ("*Autorizzazioni*"), co. 1 che "*Sono soggetti all'autorizzazione alla realizzazione (omissis) 1.6. strutture che erogano le seguenti prestazioni di assistenza specialistica in regime ambulatoriale: (omissis) 1.6.3. strutture per la diagnostica per immagini con utilizzo delle grandi macchine (omissis)*";

all'art. 7 ("*Procedimento per il rilascio dell'autorizzazione alla realizzazione di strutture sanitarie e socio-sanitarie*") che:
"

1. I soggetti pubblici e privati di cui all'articolo 5, comma 1, inoltrano al comune competente per territorio istanza di autorizzazione alla realizzazione della struttura corredandola del titolo di proprietà, del diritto reale di godimento o altro titolo legittimante, del progetto con relative planimetrie e del permesso di costruire o altro titolo abilitativo edilizio, ove già rilasciato.
2. Il comune, verificati i titoli di cui al comma 1 e la conformità dell'intervento alla normativa urbanistica ed edilizia, entro, e non oltre, trenta giorni dalla data di ricevimento dell'istanza, richiede alla Regione la verifica di compatibilità di cui all'articolo 3, comma 3, lettera a), attestando l'avvenuta verifica dei titoli e la conformità dell'intervento alla normativa urbanistica ed edilizia ed allegando tutta la documentazione di cui al comma 1.
3. Il parere di compatibilità regionale è rilasciato entro sessanta giorni dalla data di ricevimento della richiesta di cui al comma 2, sentita l'azienda sanitaria locale interessata in relazione alla localizzazione territoriale delle strutture sanitarie e socio-sanitarie della tipologia di attività richiesta già presenti in ambito provinciale, che si esprime entro e non oltre trenta giorni.
4. Il parere di compatibilità di cui al comma 3 ha validità biennale a decorrere dalla data di rilascio dell'autorizzazione alla realizzazione e in caso di mancato rilascio dell'autorizzazione alla realizzazione entro il termine previsto dal successivo comma 5, a decorrere dal giorno successivo alla scadenza del predetto termine. Scaduto il termine di validità del parere di compatibilità, qualora il soggetto interessato non abbia richiesto l'autorizzazione all'esercizio alla Regione, il dirigente della sezione regionale competente ne dichiara, con apposita determinazione, la decadenza.
5. Il comune inderogabilmente, entro centoventi giorni dal ricevimento del parere favorevole di compatibilità, rilascia l'autorizzazione alla realizzazione.
(omissis)".

Il R.R. 12 agosto 2022, n. 9 ("*Fabbisogno prestazioni per il rilascio della verifica di compatibilità e per il rilascio dell'accreditamento istituzionale per strutture che erogano prestazioni di specialistica in regime ambulatoriale TC e RMN. Abrogazione dell'art. 1, comma 1, C., lett. c) del R.R. n. 3/2006*") stabilisce all'art. 3 ("*Verifica di compatibilità e autorizzazione all'esercizio*"):

- co. 1 che "*Il fabbisogno di RMN grandi macchine e di TC per la erogazione di prestazioni di specialistica in regime ambulatoriale, per il rilascio del parere favorevole di compatibilità ai fini dell'autorizzazione alla realizzazione e conseguentemente all'autorizzazione all'esercizio, è stabilito come segue:*

  a) (omissis)
  b) 1 TC ogni 25 mila abitanti e frazione superiore a 12.500 abitanti con riferimento al territorio del Distretto socio-sanitario, escluse quelle delle Aziende Ospedaliere, degli Ospedali classificati di I e di II livello ai sensi del DM 70/2015 e degli IRCCS.".

La D.G.R. n. 2037 del 07/11/2013 recante "*Principi e criteri per l'attività regionale di verifica della compatibilità del fabbisogno sanitario regionale, ai sensi dell'art. 8 ter del D.lgs. n. 502/1992 e s.m.i. e art. 7 L.R. n. 8/2004, per la realizzazione delle strutture sanitarie e socio sanitarie di cui all'articolo 5 sopra citato, comma 1, lett. a), punti 1 e 2, L.R. n. 8/2004* (legge abrogata e sostituita dalla L.R. n. 9/2017 e s.m.i. – n.d.r.)" stabilisce, *inter alia*, che:
"*Considerato che:*
(omissis) la Regione è tenuta ad esprimersi sulla compatibilità e coerenza con le esigenze poste dalla programmazione sanitaria ed ospedaliera, in funzione di un duplice parametro valutativo costituito dal fabbisogno complessivo (incidenza della progettata iniziativa sanitaria nel quadro globale, regionale e locale, della domanda di servizi sanitari del tipo corrispondente) e dalla localizzazione territoriale (in relazione alla presenza e diffusione di altre strutture sanitarie presenti in ambito regionale), anche in vista di una migliore accessibilità ai servizi sanitari e di valorizzazione di aree di insediamento prioritario di nuove strutture;
(omissis)
Le richieste di verifica di compatibilità successive all'approvazione del presente atto, presentate nell'arco temporale del bimestre di volta in volta maturato, sono valutate comparativamente e contestualmente per il medesimo ambito territoriale di riferimento, (…).".

Nell'arco temporale maturato ai sensi della sopra riportata D.G.R. n. 2037/2013, corrispondente al **primo bimestre** decorrente dalla data di entrata in vigore del R.R. n. 9/2022 (dal 16/08/2022 al 15/10/2022) è pervenuta, per l'ambito territoriale del DSS MAGLIE dell'ASL Lecce, la richiesta di verifica di compatibilità da parte del Comune di Maglie, con *Pec* del 06/10/2022, a seguito di istanza della società "**STUDIO RADIOLOGICO ECOGRAFICO DI ALEMANNO G. S.R.L.**" per l'autorizzazione alla realizzazione/installazione di n. **1 TC** nella sede operativa ubicata in **Maglie Piazza Europa 20**, struttura già in possesso di autorizzazione all'esercizio per l'attività di diagnostica per immagini senza utilizzo di grandi macchine.

Posto quanto sopra, considerato che:

- Il R.R. n. 9/2022 stabilisce all'art. 3 ("*Verifica di compatibilità e autorizzazione all'esercizio*") co. 1 che "*II fabbisogno di RMN grandi macchine e di TC per la erogazione di prestazioni di specialistica in regime ambulatoriale, per il rilascio del parere favorevole di compatibilità ai fini dell'autorizzazione alla realizzazione e conseguentemente all'autorizzazione all'esercizio, è stabilito come segue:*

  a) (omissis)
  b) 1 TC ogni 25 mila abitanti e frazione superiore a 12.500 abitanti con riferimento al territorio del Distretto socio-sanitario, escluse quelle delle Aziende Ospedaliere, degli Ospedali classificati di I e di II livello ai sensi del DM 70/2015 e degli IRCCS.";

- la popolazione residente nell'ambito territoriale del **DSS MAGLIE** aggiornata al 1° gennaio 2023 (fonte ISTAT) è pari a 52.499 residenti per cui, ai fini del rilascio del parere favorevole di compatibilità, **il fabbisogno regolamentare vigente è pari a n. 2 (due) TC**;
- nel distretto sociosanitario in questione risulta già autorizzata n. **1 TC** presso la struttura di cui è titolare la società "**ISTITUTO SANTA CHIARA S.R.L.**" con sede operativa in **Castrignano de' Greci via Giordano s.n. (ex scuola elementare San Leonardo)**, e pertanto ai sensi del R.R. n. 9/2022, **il fabbisogno residuo è pari a n. 1 (una) TC**;

si propone di rilasciare, ai sensi dell'art. 7 co. 3 della L.R. n. 9/2017 e s.m.i., nell'ambito territoriale del **DSS MAGLIE** dell'ASL Lecce con riferimento all'arco temporale del **1° bimestre** per l'attività di specialistica ambulatoriale per la diagnostica per immagini con utilizzo di grandi macchine, **parere di compatibilità favorevole** alla richiesta trasmessa dal Comune di Maglie a seguito dell' istanza di autorizzazione alla

realizzazione/installazione della società "**STUDIO RADIOLOGICO ECOGRAFICO DI ALEMANNO G. S.R.L.**", con sede operativa ubicata in **Maglie Piazza Europa 20**, per l'installazione di n. **1 TC** con le seguenti precisazioni:

- il presente parere favorevole di compatibilità, ai sensi del sopra riportato art. 7, comma 4 della L.R. n. 9/2017 e s.m.i., ha validità biennale a decorrere dalla data di rilascio dell'autorizzazione alla realizzazione e, in caso di mancato rilascio nei termini stabiliti, a decorrere dal giorno successivo alla scadenza del termine di centoventi giorni dal ricevimento del parere favorevole di compatibilità, assegnato al Comune dal comma 5 del medesimo art. 7 per il rilascio della conseguente autorizzazione alla realizzazione; pertanto, scaduto tale termine, qualora il soggetto interessato non abbia richiesto l'autorizzazione all'esercizio alla Regione, questa Sezione ne dichiarerà con apposita determinazione la decadenza, salvo la concessione di proroga, su istanza proposta prima della scadenza del predetto termine, in caso di eventi oggettivi non imputabili alla volontà del soggetto interessato tali da impedire la realizzazione dell'attività nel termine di cui al comma 4, previa verifica della documentazione e valutata la compatibilità con la programmazione sanitaria;
- il legale rappresentante delle società "STUDIO RADIOLOGICO ECOGRAFICO DI ALEMANNO G. S.R.L." dovrà trasmettere la notifica di pratica ai sensi dell'art. 46, comma 2 del D.L.gs. 31 luglio 2020, n. 101, agli Enti ivi previsti.

VERIFICA AI SENSI DEL D.Lgs. 196/03
Garanzie alla riservatezza

La pubblicazione dell'atto all'Albo, salve le garanzie previste dalla legge 241/90 in tema di accesso ai documenti amministrativi, avviene nel rispetto della tutela alla riservatezza dei cittadini, secondo quanto disposto dal D.Lgs. 196/03 in materia di protezione dei dati personali, nonché dal vigente regolamento regionale n. 5/2006 per il trattamento dei dati sensibili e giudiziari.
Ai fini della pubblicità legale, l'atto destinato alla pubblicazione è redatto in modo da evitare la diffusione di dati personali identificativi non necessari ovvero il riferimento a dati sensibili, qualora tali dati fossero indispensabili per l'adozione dell'atto, essi sono trasferiti in documenti separati, esplicitamente richiamati.

ADEMPIMENTI DI CUI ALLA L.R. 28/01 E SUCCESSIVE MODIFICAZIONI ED INTEGRAZIONI.

Il presente provvedimento non comporta alcun mutamento qualitativo o quantitativo di entrata o di spesa né a carico del Bilancio della Regione né a carico degli Enti per i cui debiti i creditori potrebbero rivalersi sulla Regione e che è escluso ogni ulteriore onere aggiuntivo rispetto a quelli già autorizzati a valere sullo stanziamento previsto dal bilancio regionale.

DETERMINA

Di prendere atto di quanto espresso in narrativa, che costituisce parte integrante e sostanziale del presente atto e che qui si intende integralmente riportato.

Di rilasciare, ai sensi dell'art. 7 co. 3 della L.R. n. 9/2017 e s.m.i., nell'ambito territoriale del **DSS MAGLIE** dell'ASL Lecce con riferimento all'arco temporale del **1° bimestre** per l'attività di specialistica ambulatoriale per la diagnostica per immagini con utilizzo di grandi macchine, **parere di compatibilità favorevole** alla richiesta trasmessa dal Comune di Maglie a seguito dell' istanza di autorizzazione alla realizzazione/installazione della società "**STUDIO RADIOLOGICO ECOGRAFICO DI ALEMANNO G. S.R.L.**", con sede operativa ubicata in **Maglie Piazza Europa 20**, per l'installazione di n. **1 TC** con le seguenti precisazioni:

- il presente parere favorevole di compatibilità, ai sensi del sopra riportato art. 7, comma 4 della L.R. n. 9/2017 e s.m.i., ha validità biennale a decorrere dalla data di rilascio dell'autorizzazione alla

realizzazione e, in caso di mancato rilascio nei termini stabiliti, a decorrere dal giorno successivo alla scadenza del termine di centoventi giorni dal ricevimento del parere favorevole di compatibilità, assegnato al Comune dal comma 5 del medesimo art. 7 per il rilascio della conseguente autorizzazione alla realizzazione; pertanto, scaduto tale termine, qualora il soggetto interessato non abbia richiesto l'autorizzazione all'esercizio alla Regione, questa Sezione ne dichiarerà con apposita determinazione la decadenza, salvo la concessione di proroga, su istanza proposta prima della scadenza del predetto termine, in caso di eventi oggettivi non imputabili alla volontà del soggetto interessato tali da impedire la realizzazione dell'attività nel termine di cui al comma 4, previa verifica della documentazione e valutata la compatibilità con la programmazione sanitaria;

- il legale rappresentante delle società "STUDIO RADIOLOGICO ECOGRAFICO DI ALEMANNO G. S.R.L." dovrà trasmettere la notifica di pratica ai sensi dell'art. 46, comma 2 del D.L.gs. 31 luglio 2020, n. 101, agli Enti ivi previsti.

Di notificare il presente provvedimento:

- al legale rappresentante della società "STUDIO RADIOLOGICO ECOGRAFICO DI ALEMANNO G. S.R.L.";
- al Direttore Generale dell'ASL Lecce;
- al Sindaco del Comune di Maglie.

Il presente provvedimento, redatto in unico originale e composto di n. 07 facciate:

- è unicamente formato con mezzi informatici e firmato digitalmente;
- sarà pubblicato sul Bollettino Ufficiale della Regione Puglia ai sensi della Legge Regionale 15 giugno 2023, n. 18;
- sarà pubblicato all'Albo della Sezione Strategie e Governo dell'Offerta/Albo Telematico (*ove disponibile*);
- sarà disponibile nel sito ufficiale della Regione Puglia (*ove disponibile l'albo telematico*);
- viene redatto in forma integrale.

Il presente Provvedimento è direttamente esecutivo.

Firmato digitalmente da:

Funzionario Amministrativo
Rocco Nigro

P.O. Ad Interim Autorizzazione e Accreditamento Strutture di Specialistica Ambulatoriale - Hospice
Irene Vogiatzis

Il Dirigente ad interim del Servizio Accreditamento e Qualità
Elena Memeo

Il Dirigente della Sezione Strategie e Governo dell'Offerta
Mauro Nicastro

DETERMINAZIONE DEL DIRIGENTE SEZIONE STRATEGIE E GOVERNO DELL'OFFERTA 6 maggio 2024, n. 228

Parere di compatibilità favorevole ex art. 7, comma 3 della L.R. n. 9/2017 s.m.i. in relazione alla richiesta trasmessa dal Comune di Cutrofiano nell'arco temporale del 1° bimestre per l'ambito territoriale del DSS Galatina dell'ASL Lecce per l'attività di diagnostica per immagini con utilizzo di grandi macchine, di cui all'art. 5, comma 1, punto 1.6.3 della L. R. n. 9/2017 s.m.i. e del R.R. n. 9/2022 a seguito della istanza di autorizzazione alla realizzazione/installazione di N. 1 TC presentata dalla società "CENTRO BIOLAB SERVICE S.R.L.". Parere di compatibilità negativo ex art. 7, comma 3 della L.R. n. 9/2017 s.m.i. in relazione alla richiesta trasmessa dal Comune di Galatina nell'arco temporale del 1° bimestre per l'ambito territoriale del DSS Galatina dell'ASL Lecce per l'attività di diagnostica per immagini con utilizzo di grandi macchine, di cui all'art. 5, comma 1, punto 1.6.3 della L. R. n. 9/2017 s.m.i. e del R.R. n. 9/2022 a seguito della istanza di autorizzazione alla realizzazione/installazione di N. 1 TC e N. 1 RMN grande macchina presentata dalla società "Casa di Cura - CLINICA SAN FRANCESCO S.R.L.".

IL DIRIGENTE DELLA STRUTTURA PROPONENTE

Vista la Legge regionale 4 febbraio 1997, n. 7 – Norme di Organizzazione dell'Amministrazione Regionale;
Vista la Deliberazione G.R. n. 3261 del 28/7/98 e s.m.i.;
Visti gli artt. 4 e 16 del D. Lgs. 165/01 e s.m.i.;
Vista la Deliberazione di Giunta Regionale n. 1426 del 4/10/2005;
Visto il Decreto del Presidente della Giunta Regionale 22 febbraio 2008 n. 161;
Vista la Deliberazione di Giunta Regionale n. 1444 del 30 luglio 2008;
Vista la Determinazione del Direttore dell'Area Organizzazione e Riforma dell'Amministrazione n. 9 del 20/04/2015, ad oggetto "*riassetto organizzativo dell'Area Politiche per la promozione della salute, delle persone e delle pari opportunità*";
Visto il Decreto del Presidente della Giunta Regionale 22 Gennaio 2021, n. 22 "*Adozione Atto di Alta Organizzazione. Modello Organizzativo MAIA 2.0*" pubblicato sul Bollettino Ufficiale della Regione Puglia n. 15 del 28/01/2021, successivamente modificato ed integrato con Decreto del Presidente della Giunta regionale 10 Febbraio 2021, n. 45;
Vista la Deliberazione di Giunta Regionale n. 1725 del 28/10/2021 con cui è stato conferito l'incarico di Direzione del Servizio Strategie e Governo dell'Assistenza territoriale, Rapporti Istituzionali e Capitale Umano SSR;
Vista la Determinazione del Direttore del Dipartimento Personale e Organizzazione n. 9 del 04/03/2022, di conferimento ad interim dell'incarico di Direzione del Servizio Accreditamento e Qualità;
Vista la Deliberazione di Giunta Regionale n. 322 del 07/03/2022 di conferimento dell'incarico di Direzione della Sezione Strategie e Governo dell'Offerta;
Vista la Determinazione del Dirigente della Sezione Personale e Organizzazione n. 68 del 17/03/2023 di conferimento *ad interim* dell'incarico di Posizione Organizzativa "Autorizzazione ed Accreditamento di Strutture di Specialistica Ambulatoriale - Hospice";
Viste le Leggi regionali del 29/12/2023 nn.37 e 38 e la Deliberazione di Giunta Regionale del 22/01/2024 n.18.
In Bari, presso la sede della Sezione Strategie e Governo dell'Offerta (SGO), sulla base dell'istruttoria espletata dal Funzionario Istruttore, dal Responsabile P.O. "*Autorizzazione ed Accreditamento di Strutture di Specialistica Ambulatoriale - Hospice*" del Servizio Accreditamento e Qualità e confermata dal Dirigente del Servizio Accreditamento e Qualità riceve la seguente relazione.

L'art. 8-*ter*, comma 3 del D. Lgs. n. 502/92 prevede che: "*Per la realizzazione di strutture sanitarie e sociosanitarie il comune acquisisce, nell'esercizio delle proprie competenze in materia di autorizzazioni e concessioni di cui all'art. 4 del decreto legge 5 ottobre 1993, n. 398, convertito, con modificazioni, dalla legge 4 dicembre 1993, n. 493 e successive modificazioni, la verifica di compatibilità del progetto da parte della regione. Tale verifica è effettuata in rapporto al fabbisogno complessivo e alla localizzazione territoriale delle strutture presenti in*

ambito regionale, anche al fine di meglio garantire l'accessibilità ai servizi e valorizzare le aree di insediamento prioritario di nuove strutture.".

La L. R. 2 maggio 2017, n. 9 ("*Nuova disciplina in materia di autorizzazione alla realizzazione e all'esercizio, all'accreditamento istituzionale e accordi contrattuali delle strutture sanitarie e socio-sanitarie pubbliche e private*") e ss.mm.ii. stabilisce:

- all'art. 3 ("*Compiti della Regione*") co. 3 che "*Con determinazione il dirigente della sezione regionale competente, in conformità alle disposizioni della legge 7 agosto 1990, n. 241 (Nuove norme sul procedimento amministrativo):*

  a) rilascia il parere favorevole di compatibilità ex articolo 8-ter del d.lgs. 502/1992, ai fini del rilascio dell'autorizzazione alla realizzazione di cui all'articolo 7;
  (omissis)";

- all'art. 5 ("*Autorizzazioni*"), co. 1 che "*Sono soggetti all'autorizzazione alla realizzazione (omissis) 1.6. strutture che erogano le seguenti prestazioni di assistenza specialistica in regime ambulatoriale: (omissis) 1.6.3. strutture per la diagnostica per immagini con utilizzo delle grandi macchine (omissis)*";

all'art. 7 ("*Procedimento per il rilascio dell'autorizzazione alla realizzazione di strutture sanitarie e socio-sanitarie*") che:
"

1. I soggetti pubblici e privati di cui all'articolo 5, comma 1, inoltrano al comune competente per territorio istanza di autorizzazione alla realizzazione della struttura corredandola del titolo di proprietà, del diritto reale di godimento o altro titolo legittimante, del progetto con relative planimetrie e del permesso di costruire o altro titolo abilitativo edilizio, ove già rilasciato.
2. Il comune, verificati i titoli di cui al comma 1 e la conformità dell'intervento alla normativa urbanistica ed edilizia, entro, e non oltre, trenta giorni dalla data di ricevimento dell'istanza, richiede alla Regione la verifica di compatibilità di cui all'articolo 3, comma 3, lettera a), attestando l'avvenuta verifica dei titoli e la conformità dell'intervento alla normativa urbanistica ed edilizia ed allegando tutta la documentazione di cui al comma 1.
3. Il parere di compatibilità regionale è rilasciato entro sessanta giorni dalla data di ricevimento della richiesta di cui al comma 2, sentita l'azienda sanitaria locale interessata in relazione alla localizzazione territoriale delle strutture sanitarie e socio-sanitarie della tipologia di attività richiesta già presenti in ambito provinciale, che si esprime entro e non oltre trenta giorni.
4. Il parere di compatibilità di cui al comma 3 ha validità biennale a decorrere dalla data di rilascio dell'autorizzazione alla realizzazione e in caso di mancato rilascio dell'autorizzazione alla realizzazione entro il termine previsto dal successivo comma 5, a decorrere dal giorno successivo alla scadenza del predetto termine. Scaduto il termine di validità del parere di compatibilità, qualora il soggetto interessato non abbia richiesto l'autorizzazione all'esercizio alla Regione, il dirigente della sezione regionale competente ne dichiara, con apposita determinazione, la decadenza.
5. Il comune inderogabilmente, entro centoventi giorni dal ricevimento del parere favorevole di compatibilità, rilascia l'autorizzazione alla realizzazione.
(omissis)".

Il R.R. 12 agosto 2022, n. 9 ("*Fabbisogno prestazioni per il rilascio della verifica di compatibilità e per il rilascio dell'accreditamento istituzionale per strutture che erogano prestazioni di specialistica in regime ambulatoriale TC e RMN. Abrogazione dell'art. 1, comma 1, C., lett. c) del R.R. n. 3/2006*") stabilisce all'art. 3 ("*Verifica di compatibilità e autorizzazione all'esercizio*"):

- co. 1 che "*Il fabbisogno di RMN grandi macchine e di TC per la erogazione di prestazioni di specialistica*

in regime ambulatoriale, per il rilascio del parere favorevole di compatibilità ai fini dell'autorizzazione alla realizzazione e conseguentemente all'autorizzazione all'esercizio, è stabilito come segue:

a) n. 1 RMN ogni 50 mila abitanti e frazione superiore a 25 mila abitanti con riferimento al territorio del Distretto socio-sanitario, escluse quelle delle Aziende Ospedaliere, degli Ospedali classificati di I e di II livello ai sensi del DM 70/2015, degli IRCCS e dei P.T.A.. Per i P.T.A. tale deroga opera nella misura di una RMN per ASL;
b) 1 TC ogni 25 mila abitanti e frazione superiore a 12.500 abitanti con riferimento al territorio del Distretto socio-sanitario, escluse quelle delle Aziende Ospedaliere, degli Ospedali classificati di I e di II livello ai sensi del DM 70/2015 e degli IRCCS.";

- co. 2 che "*(omissis) nel caso in cui le richieste comunali di verifica di compatibilità trasmesse nel medesimo arco temporale di riferimento, di cui al punto 5 della D.G.R. n. 2037/2013, per la stessa tipologia di apparecchiatura, superino il fabbisogno regionale residuo, ferma restando la priorità per le richieste comunali di verifica di compatibilità trasmesse a seguito di istanze di autorizzazione all'installazione di strutture pubbliche, prima di applicare il criterio della localizzazione previsto dal punto 2) della medesima D.G.R. e gli altri criteri di preferenza ivi stabiliti si procede come segue:*

a) ai fini del rilascio del parere favorevole costituisce criterio di priorità per l'assegnazione del fabbisogno ulteriore disponibile che si determina a seguito dell'aumento di cui al comma 1 del presente articolo rispetto al parametro di cui all'art. 1, comma 1, C., lett. c) del R.R. n. 3/2006:

- *per l'installazione di una TC il possesso da parte della struttura richiedente dell'autorizzazione regionale all'esercizio e/o dell'autorizzazione comunale alla installazione e/o del parere favorevole di compatibilità per una RMN grande macchina in assenza di autorizzazione all'esercizio o del parere favorevole di compatibilità per una TC;*
- *per l'installazione di una RMN (omissis)*".

La D.G.R. n. 2037 del 07/11/2013 recante "*Principi e criteri per l'attività regionale di verifica della compatibilità del fabbisogno sanitario regionale, ai sensi dell'art. 8 ter del D.lgs. n. 502/1992 e s.m.i. e art. 7 L.R. n. 8/2004, per la realizzazione delle strutture sanitarie e socio sanitarie di cui all'articolo 5 sopra citato, comma 1, lett. a), punti 1 e 2, L.R. n. 8/2004* (legge abrogata e sostituita dalla L.R. n. 9/2017 e s.m.i. – n.d.r.)*"* stabilisce, *inter alia*, che:
"*Considerato che:*
(omissis) la Regione è tenuta ad esprimersi sulla compatibilità e coerenza con le esigenze poste dalla programmazione sanitaria ed ospedaliera, in funzione di un duplice parametro valutativo costituito dal fabbisogno complessivo (incidenza della progettata iniziativa sanitaria nel quadro globale, regionale e locale, della domanda di servizi sanitari del tipo corrispondente) e dalla localizzazione territoriale (in relazione alla presenza e diffusione di altre strutture sanitarie presenti in ambito regionale), anche in vista di una migliore accessibilità ai servizi sanitari e di valorizzazione di aree di insediamento prioritario di nuove strutture;
(omissis)
Le richieste di verifica di compatibilità successive all'approvazione del presente atto, presentate nell'arco temporale del bimestre di volta in volta maturato, sono valutate comparativamente e contestualmente per il medesimo ambito territoriale di riferimento, (…).".

Nell'arco temporale maturato ai sensi della sopra riportata D.G.R. n. 2037/2013, corrispondente al **primo bimestre** decorrente dalla data di entrata in vigore del R.R. n. 9/2022 (dal 16/08/2022 al 15/10/2022) sono pervenute, per l'ambito territoriale del DSS Galatina dell'ASL Lecce, le seguenti richieste di verifica di compatibilità:

i. dal Comune di Cutrofiano, con *Pec* del 02/09/2022, a seguito di istanza della società "**CENTRO BIOLAB**

SERVICE S.R.L." per l'autorizzazione alla realizzazione/installazione di n. 1 **TC** e n. **1 RMN** grande macchina nella sede operativa ubicata in **Cutrofiano via Maglie 6**, struttura alla quale, con Determinazione Dirigenziale n. 200 del 23/04/2024, il Dirigente della Sezione Strategie e Governo dell'Offerta ha determinato "*Di rilasciare (…)* ***parere di compatibilità favorevole*** *alla richiesta trasmessa dal Comune di Cutrofiano (…) per l'installazione di n.* ***1 RMN*** *grande macchina (…)*";

ii. dal Comune di Galatina, con Pec del 27/09/2022, a seguito di istanza della società "**Casa di Cura - CLINICA SAN FRANCESCO S.R.L.**" per l'autorizzazione alla realizzazione/installazione di n. 1 **TC** e n. 1 **RMN** grande macchina nella sede operativa ubicata in **Galatina Piazza F. Cesari 4**; struttura già in possesso di autorizzazione all'esercizio e accreditamento istituzionale per l'attività di diagnostica per immagini senza utilizzo di grandi macchine.

Posto quanto sopra, considerato che:

- Il R.R. n. 9/2022 stabilisce all'art. 3 ("*Verifica di compatibilità e autorizzazione all'esercizio*") co. 1 che "*Il fabbisogno di RMN grandi macchine e di TC per la erogazione di prestazioni di specialistica in regime ambulatoriale, per il rilascio del parere favorevole di compatibilità ai fini dell'autorizzazione alla realizzazione e conseguentemente all'autorizzazione all'esercizio, è stabilito come segue:*

  a) n. 1 RMN ogni 50 mila abitanti e frazione superiore a 25 mila abitanti con riferimento al territorio del Distretto socio-sanitario, escluse quelle delle Aziende Ospedaliere, degli Ospedali classificati di I e di II livello ai sensi del DM 70/2015, degli IRCCS e dei P.T.A.. Per i P.T.A. tale deroga opera nella misura di una RMN per ASL;
  b) 1 TC ogni 25 mila abitanti e frazione superiore a 12.500 abitanti con riferimento al territorio del Distretto socio-sanitario, escluse quelle delle Aziende Ospedaliere, degli Ospedali classificati di I e di II livello ai sensi del DM 70/2015 e degli IRCCS.";

- la popolazione residente nell'ambito territoriale del **DSS Galatina** aggiornata al 1° gennaio 2023 (fonte ISTAT) è pari a 57.295 residenti per cui, ai fini del rilascio del parere favorevole di compatibilità, **il fabbisogno regolamentare vigente è pari a n. 2 (due) TC** e **n. 1 (una) RMN**;
- nel distretto sociosanitario in questione risulta già autorizzata n. **1** (una) **TC** presso l' **Ospedale "Santa Caterina Novella" di Galatina**, e con D.D. n. 200 del 23/04/2024 risulta rilasciato parere di compatibilità favorevole per la installazione di **n. 1** (una) **RMN** grande macchina presso la struttura di cui è titolare la società "**CENTRO BIOLAB SERVICE S.R.L.**" con sede operativa in Cutrofiano, e pertanto ai sensi del R.R. n. 9/2022, **il fabbisogno residuo nel distretto sociosanitario per le TC è pari a n. 1 (una),** mentre **non residua fabbisogno per le RMN** grandi macchine ;

- la struttura sita nel comune di **Cutrofiano via Maglie 6** di cui è titolare la società "**CENTRO BIOLAB SERVICE S.R.L.**", è già in possesso di parere di compatibilità favorevole per l'installazione di n. **1 RMN** grande macchina, rilasciato con DD n. 200 del 23/04/2024 a seguito di istanza presentata in vigenza dell' art. 49 della L.R. n. 52 del 30/11/2019 (*ante* R.R. n. 9/2022), e che pertanto non si prenderà in considerazione la richiesta di installazione dell'apparecchiatura RMN grande macchina avanzata dalla stessa società contestualmente alla richiesta per l'installazione dell'apparecchiatura TC;

considerato altresì che, il possesso di parere di compatibilità favorevole per l'installazione di n. **1 RMN** grande macchina, ai sensi dell'art. 3 co. 2 lettera a) del R.R. n. 9/2022 "*ai fini del rilascio del parere favorevole costituisce criterio di priorità per l'assegnazione del fabbisogno ulteriore disponibile che si determina*";

si propone di rilasciare, ai sensi dell'art. 7 co. 3 della L.R. n. 9/2017 e s.m.i., nell'ambito territoriale del **DSS Galatina** dell'ASL Lecce con riferimento all'arco temporale del **1° bimestre** per l'attività di specialistica

ambulatoriale per la diagnostica per immagini con utilizzo di grandi macchine:

- **parere di compatibilità favorevole** alla richiesta trasmessa dal Comune di Cutrofiano, a seguito della istanza di autorizzazione alla realizzazione/installazione della società "**CENTRO BIOLAB SERVICE S.R.L.**", con sede operativa ubicata in **Cutrofiano via Maglie 6**, per l'installazione di n. **1 TC**, con le seguenti precisazioni:
-
    - il presente parere favorevole di compatibilità, ai sensi del sopra riportato art. 7, comma 4 della L.R. n. 9/2017 e s.m.i., ha validità biennale a decorrere dalla data di rilascio dell'autorizzazione alla realizzazione e, in caso di mancato rilascio nei termini stabiliti, a decorrere dal giorno successivo alla scadenza del termine di centoventi giorni dal ricevimento del parere favorevole di compatibilità, assegnato al Comune dal comma 5 del medesimo art. 7 per il rilascio della conseguente autorizzazione alla realizzazione; pertanto, scaduto tale termine, qualora il soggetto interessato non abbia richiesto l'autorizzazione all'esercizio alla Regione, questa Sezione ne dichiarerà con apposita determinazione la decadenza, salvo la concessione di proroga, su istanza proposta prima della scadenza del predetto termine, in caso di eventi oggettivi non imputabili alla volontà del soggetto interessato tali da impedire la realizzazione dell'attività nel termine di cui al comma 4, previa verifica della documentazione e valutata la compatibilità con la programmazione sanitaria;
    - il legale rappresentante della società "CENTRO BIOLAB SERVICE S.R.L." dovrà trasmettere la notifica di pratica ai sensi dell'art. 46, comma 2 del D.L.gs. 31 luglio 2020, n. 101, agli Enti ivi previsti;

- **parere di compatibilità negativo** alla richiesta trasmessa dal Comune di Galatina, a seguito di istanza di autorizzazione alla realizzazione/installazione della società **"Casa di Cura – CLINICA SAN FRANCESCO S.R.L."**, con sede operativa ubicata in **Galatina Piazza F. Cesari 4** per l'installazione di n. **1 TC** e n. **1 RMN** grande macchina **essendo i relativi fabbisogni regolamentari interamente soddisfatti**.

VERIFICA AI SENSI DEL D.LGS. 196/03
Garanzie alla riservatezza

La pubblicazione dell'atto all'Albo, salve le garanzie previste dalla legge 241/90 in tema di accesso ai documenti amministrativi, avviene nel rispetto della tutela alla riservatezza dei cittadini, secondo quanto disposto dal D.Lgs. 196/03 in materia di protezione dei dati personali, nonché dal vigente regolamento regionale n. 5/2006 per il trattamento dei dati sensibili e giudiziari.
Ai fini della pubblicità legale, l'atto destinato alla pubblicazione è redatto in modo da evitare la diffusione di dati personali identificativi non necessari ovvero il riferimento a dati sensibili, qualora tali dati fossero indispensabili per l'adozione dell'atto, essi sono trasferiti in documenti separati, esplicitamente richiamati.

ADEMPIMENTI DI CUI ALLA L.R. 28/01 e successive modificazioni ed integrazioni.

Il presente provvedimento non comporta alcun mutamento qualitativo o quantitativo di entrata o di spesa né a carico del Bilancio della Regione né a carico degli Enti per i cui debiti i creditori potrebbero rivalersi sulla Regione e che è escluso ogni ulteriore onere aggiuntivo rispetto a quelli già autorizzati a valere sullo stanziamento previsto dal bilancio regionale.

DETERMINA

Di prendere atto di quanto espresso in narrativa, che costituisce parte integrante e sostanziale del presente atto e che qui si intende integralmente riportato.
Di rilasciare, ai sensi dell'art. 7 co. 3 della L.R. n. 9/2017 e s.m.i., nell'ambito territoriale del **DSS Galatina**

dell'ASL Lecce con riferimento all'arco temporale del **1° bimestre** per l'attività di specialistica ambulatoriale per la diagnostica per immagini con utilizzo di grandi macchine:

- **parere di compatibilità favorevole** alla richiesta trasmessa dal Comune di Cutrofiano, a seguito della istanza di autorizzazione alla realizzazione/installazione della società "**CENTRO BIOLAB SERVICE S.R.L.**", con sede operativa ubicata in **Cutrofiano via Maglie 6**, per l'installazione di n. **1 TC**, con le seguenti precisazioni:
    - il presente parere favorevole di compatibilità, ai sensi del sopra riportato art. 7, comma 4 della L.R. n. 9/2017 e s.m.i., ha validità biennale a decorrere dalla data di rilascio dell'autorizzazione alla realizzazione e, in caso di mancato rilascio nei termini stabiliti, a decorrere dal giorno successivo alla scadenza del termine di centoventi giorni dal ricevimento del parere favorevole di compatibilità, assegnato al Comune dal comma 5 del medesimo art. 7 per il rilascio della conseguente autorizzazione alla realizzazione; pertanto, scaduto tale termine, qualora il soggetto interessato non abbia richiesto l'autorizzazione all'esercizio alla Regione, questa Sezione ne dichiarerà con apposita determinazione la decadenza, salvo la concessione di proroga, su istanza proposta prima della scadenza del predetto termine, in caso di eventi oggettivi non imputabili alla volontà del soggetto interessato tali da impedire la realizzazione dell'attività nel termine di cui al comma 4, previa verifica della documentazione e valutata la compatibilità con la programmazione sanitaria;
    - il legale rappresentante della società "CENTRO BIOLAB SERVICE S.R.L." dovrà trasmettere la notifica di pratica ai sensi dell'art. 46, comma 2 del D.L.gs. 31 luglio 2020, n. 101, agli Enti ivi previsti;

- **parere di compatibilità negativo** alla richiesta trasmessa dal Comune di Galatina, a seguito di istanza di autorizzazione alla realizzazione/installazione della società **"Casa di Cura – CLINICA SAN FRANCESCO S.R.L."**, con sede operativa ubicata in **Galatina Piazza F. Cesari 4** per l'installazione di n. **1 TC** e n. **1 RMN** grande macchina **essendo i relativi fabbisogni regolamentari interamente soddisfatti**.

Di notificare il presente provvedimento:

- al legale rappresentante della società "CENTRO BIOLAB SERVICE S.R.L.";
- al legale rappresentante della società "Casa di Cura – CLINICA SAN FRANCESCO S.R.L.";
- al Direttore Generale dell'ASL Lecce;
- al Sindaco del Comune di Cutrofiano;
- al Sindaco del Comune di Galatina.

Il presente provvedimento, redatto in unico originale e composto di n. 09 facciate:

- è unicamente formato con mezzi informatici e firmato digitalmente;
- sarà pubblicato sul Bollettino Ufficiale della Regione Puglia ai sensi della Legge Regionale 15 giugno 2023, n. 18;
- sarà pubblicato all'Albo della Sezione Strategie e Governo dell'Offerta/Albo Telematico (*ove disponibile*);
- sarà disponibile nel sito ufficiale della Regione Puglia (*ove disponibile l'albo telematico*);
- viene redatto in forma integrale.

Il presente Provvedimento è direttamente esecutivo.

Firmato digitalmente da:

Funzionario Amministrativo
Rocco Nigro

P.O. Ad Interim Autorizzazione e Accreditamento Strutture di Specialistica Ambulatoriale - Hospice
Irene Vogiatzis

Il Dirigente ad interim del Servizio Accreditamento e Qualità
Elena Memeo

Il Dirigente della Sezione Strategie e Governo dell'Offerta
Mauro Nicastro

DETERMINAZIONE DEL DIRIGENTE SEZIONE STRATEGIE E GOVERNO DELL'OFFERTA 6 maggio 2024, n. 229

CPAF Capece srl (P.IVA 04231240757) _ Conferma dell'autorizzazione all'esercizio ai sensi dell'art. 3, comma 3, lett. c) e dell'art.8, comma 3 della L.R. n.9 del 2.05.2017 e ss.mm.ii. e rilascio dell'accreditamento ai sensi dell'art 24 della L.R. n. 9 del 02/05/2017 e smi, CON PRESCRIZIONE, per una RSA Non Autosufficienti di cui al R.R. n. 4/2019 di titolarità della Cpaf Capece srl con dotazione di 41 posti letto ai fini dell'autorizzazione all'esercizio e 20 pl ai fini dell'accreditamento denominata "Casa per anziani Capece" ubicata in Nociglia (LE) alla Via Tasso n. 23

IL DIRIGENTE DELLA STRUTTURA PROPONENTE

Vista la Legge regionale 4 febbraio 1997, n. 7 – Norme di Organizzazione dell'Amministrazione Regionale;
Vista la Deliberazione G.R. n. 3261 del 28/7/98 e s.m.i.;
Visti gli artt. 4 e 16 del D. Lgs. 165/01 e s.m.i.;
Vista la deliberazione di Giunta Regionale n. 1426 del 4/10/2005;
Visto il Decreto del Presidente della Giunta Regionale 22 febbraio 2008 n. 161;
Vista la Deliberazione di Giunta Regionale n. 1444 del 30 luglio 2008;
Vista la Determinazione del Direttore dell'Area Organizzazione e Riforma dell'Amministrazione n. 9 del 20/04/2015, ad oggetto "*riassetto organizzativo dell'Area Politiche per la promozione della salute, delle persone e delle pari opportunità*";
Visto il Decreto del Presidente della Giunta Regionale 22 Gennaio 2021, n. 22 "*Adozione Atto di Alta Organizzazione. Modello Organizzativo MAIA 2.0*" pubblicato sul Bollettino Ufficiale della Regione Puglia n. 15 del 28/01/2021, successivamente modificato ed integrato con Decreto del Presidente della Giunta regionale 10 Febbraio 2021, n. 45;
Vista la Determinazione del Dirigente della Sezione Personale e Organizzazione n. 25 del 28/07/2023 di conferimento dell'incarico di Dirigente del Servizio Strategie e Governo dell'Assistenza alle Persone in condizione di Fragilità - Assistenza Sociosanitaria;
Vista la Deliberazione di Giunta Regionale n. 322 del 07/03/2022 di conferimento dell'incarico di Direzione della Sezione Strategie e Governo dell'Offerta;
In Bari, sulla base dell'istruttoria espletata dai funzionari istruttori, e confermata dal Dirigente di Servizio, presso la sede della Sezione e Governo dell'Offerta (SGO), riceve la seguente relazione.
La L.R. 2 maggio 2017 n. 9 e smi avente ad oggetto "*Nuova disciplina in materia di autorizzazione alla realizzazione e all'esercizio, all'accreditamento istituzionale e accordi contrattuali delle strutture sanitarie e socio-sanitarie pubbliche e private*", stabilisce:
- all'articolo 8 (*Procedimento per il rilascio dell'autorizzazione all'esercizio delle attività sanitarie e socio-sanitarie)*, commi da 1 a 6, che: "*1. Tutti i soggetti che intendono gestire attività sanitaria o socio-sanitaria soggetta ad autorizzazione all'esercizio sono tenuti a presentare domanda alla Regione o al comune.*
2. Alla domanda di autorizzazione all'esercizio devono essere allegati il titolo attestante l'agibilità, la dichiarazione sostitutiva di atto di notorietà concernente il possesso dei requisiti, i titoli accademici del responsabile sanitario e tutta la documentazione richiesta dall'ente competente. L'atto di notorietà deve indicare compiutamente il numero e le qualifiche del personale da impegnare nella struttura.
3. Alla Regione compete il rilascio dell'autorizzazione all'esercizio per le strutture sanitarie e socio-sanitarie di cui all'art. 5, comma 1, nonché per i servizi di assistenza territoriale in regime domiciliare e per le attività di assistenza territoriale in regime domiciliare svolte dalle strutture che erogano prestazioni di assistenza territoriale residenziale, semiresidenziale e ambulatoriale.
4. Al comune compete il rilascio dell'autorizzazione all'esercizio per le strutture sanitarie e socio-sanitarie di cui all'articolo 5, comma 3, punto 3.2.
5. La Regione e il comune, avvalendosi del dipartimento di prevenzione dell'azienda sanitaria locale competente per territorio, eventualmente di concerto con altre strutture competenti nell'ambito dell'attività da autorizzare, verificano l'effettivo rispetto dei requisiti minimi di cui al regolamento regionale o altra specifica

normativa e previsione della contrattazione collettiva, nonché di ogni eventuale prescrizione contenuta nell'autorizzazione alla realizzazione. L'accertamento da parte del dipartimento di prevenzione è effettuato entro novanta giorni dalla data di conferimento dell'incarico di verifica.

6. Completato l'iter istruttorio, il dipartimento di prevenzione dell'azienda sanitaria locale inoltra gli atti degli accertamenti e il parere conclusivo alla Regione o al comune competente, che, in caso di esito favorevole, rilasciano l'autorizzazione all'esercizio dell'attività sanitaria o socio-sanitaria entro i successivi sessanta giorni, fatta salva l'interruzione del termine, per non più di trenta giorni e per una sola volta, esclusivamente per la motivata richiesta di documenti che integrino o completino la documentazione presentata e che non siano già nella disponibilità dell'amministrazione, e che questa non possa acquisire autonomamente. Il termine ricomincia a decorrere dalla data di ricezione della documentazione integrativa"

- all'art 24 commi 1, 3 e 4 (Procedure di accreditamento e di verifica dei requisiti) che: "*1. Le strutture sanitarie e socio-sanitarie, pubbliche e private, autorizzate all'esercizio dell'attività sanitaria, che intendono chiedere l'accreditamento istituzionale, inoltrano la relativa domanda alla competente sezione regionale. Tali strutture, qualora siano già in possesso alla data di entrata in vigore della presente legge della verifica del fabbisogno territoriale e dell'autorizzazione regionale all'esercizio, ottengono l'accreditamento istituzionale su apposita richiesta e previo esito positivo dell'istruttoria di cui ai commi 2, 3, 4, 5 e 6. (OMISSIS) 3. Ai fini della concessione dell'accreditamento, il dirigente della sezione regionale competente, verificata la funzionalità della struttura in base agli indirizzi di programmazione regionale come individuati all'atto dell'autorizzazione, in caso di esito positivo, avvia la fase istruttoria entro sessanta giorni dal ricevimento della domanda e chiede la verifica sugli aspetti tecnico-sanitari e il rispetto della disciplina prevista dal CCNL di settore all'Organismo tecnicamente accreditante, il quale trasmette gli esiti entro novanta giorni dal conferimento dell'incarico. Sulla base delle risultanze delle valutazioni effettuate, il dirigente della sezione regionale competente, completata la fase istruttoria e predispone gli atti conseguenti. Gli oneri derivanti dall'attività di verifica sono a carico dei soggetti che richiedono l'accreditamento, secondo tariffe definite dalla Giunta regionale. 4. Il legale rappresentante del soggetto accreditato, fermo restando l'obbligo di cui all'articolo 17, comma 1, entro e non oltre il termine di scadenza di ogni triennio decorrente dalla data di rilascio dell'apposito provvedimento o di riconoscimento per legge dell'accreditamento, rende alla Regione una dichiarazione sostitutiva di atto di notorietà della permanenza del possesso dei requisiti minimi e ulteriori previsti dal regolamento regionale o da altra specifica normativa. Nello stesso termine, il legale rappresentante rende una dichiarazione sostitutiva di atto di notorietà di sussistenza di tutte le condizioni essenziali previste dall'articolo 20, comma 2, ai fini dell'accreditamento istituzionale. L'omessa presentazione delle dichiarazioni sostitutive nel termine previsto, comporta l'applicazione della sanzione pecuniaria stabilita dall'articolo 14, comma 10. Il legale rappresentante del soggetto autorizzato all'esercizio comunica tempestivamente al comune o alla Regione, secondo la competenza stabilita ai sensi dell'articolo 8, e al dipartimento di prevenzione della azienda sanitaria locale territorialmente competente, l'eventuale stato di crisi occupazionale e il dover ricorrere a forme di ammortizzatori sociali, con relazione illustrativa dello stato di crisi e delle misure ad adottarsi. In caso di omessa presentazione della dichiarazione relativa alla sussistenza dei requisiti minimi e ulteriori o di omessa comunicazione prevista dal presente comma, la Regione dispone verifica ispettiva senza preavviso per l'accertamento dei medesimi e di ogni altro presupposto o condizione ai fini del mantenimento dell'accreditamento istituzionale e della sottostante autorizzazione all'esercizio.*"

- all'articolo 29, comma 9, che: "*Nelle more dell'adozione del regolamento di organizzazione interna e di definizione delle modalità operative dell'attività di verifica dell'Organismo tecnicamente accreditante, da adottarsi entro il termine di sessanta giorni dalla data di entrata in vigore della presente legge, il dirigente della sezione regionale competente o il comune, nelle ipotesi di cui all'articolo 28, per la valutazione degli aspetti tecnico-sanitari di cui all'articolo 24, comma 3, si avvale dei dipartimenti di prevenzione delle aziende sanitarie locali, garantendo il rispetto di criteri di rotazione e di appartenenza ad ambiti territoriali aziendali diversi rispetto a quello di ubicazione della struttura da accreditare*".

In data 9/02/2019 è entrato in vigore il R.R. n. 4 del 21/01/2019 ad oggetto "*Regolamento regionale sull'Assistenza residenziale e semiresidenziale ai soggetti non autosufficienti – Residenza Sanitaria Assistenziale (RSA) estensiva e di mantenimento – Centro diurno per soggetti non autosufficienti*" (pubblicato sul B.U.R.P.

del 25/1/2019), ove sono confluite diverse tipologie di strutture precedentemente disciplinate dal R.R. n. 3/2005 e dal R.R. n. 4/2007.
Il suddetto R.R. n. 4/2019:
-all'art. 9 comma 3 (Fabbisogno per l'autorizzazione all'esercizio), prevede che:
"*3. In aggiunta rispetto ai parametri di cui al comma 2, sono fatti salvi i seguenti posti letto/posti semiresidenziali: a) posti letto/ posti semiresidenziali di RSA ex R.R. n. 3/2005 pubblici già autorizzati all'esercizio o già previsti in atti di programmazione sanitaria regionale; b) posti letto/posti semiresidenziali di RSA ex R.R. n. 3/2005 privati già autorizzati all'esercizio; c) posti letto/posti semiresidenziali di RSA ex R.R. n. 3/2005 privati per i quali è stato concesso parere di compatibilità e per i quali non sia decorso il termine biennale di validità ai sensi della ex L.R. n. 8/2004 e s.m.i.; d) i posti di RSA ex R.R. n. 3/2005 già assegnati con la deliberazione della Giunta regionale 18 novembre 2002, n. 1870 (Piano di riconversione dei Presidi ospedalieri di Bisceglie e Foggia di cui alla del. cons. reg. n. 380/1999 e successive modificazioni di cui alla del. giunta reg. 1087/2002 – Definizione dei rapporti con la congregazione religiosa "Casa della Divina provvidenza"; e) i posti letto di RSSA ex art. 66 R.R. n. 4/2007 e s.m.i. autorizzate al funzionamento alla data di entrata in vigore del presente regolamento; f) i posti letto di RSSA ex art. 66 R.R. n. 4/2007 e s.m.i. e di Centri diurni ex art. 60- ter R.R. n. 4/2007 e s.m.i. realizzati dalle AASSLL, dai Comuni o dalle ASP o dai soggetti privati con il contributo dei fondi FESR, della Regione e/o dei Comuni e non ancora autorizzate al funzionamento alla data di entrata in vigore del presente regolamento; g) i posti letto di RSSA ex art. 66 R.R. n. 4/2007 e s.m.i. e di Centri diurni ex art. 60- ter R.R. n. 4/2007 e s.m.i. che hanno presentato istanza di autorizzazione alla realizzazione o alla ristrutturazione di strutture sanitarie e sociosanitarie con mezzi propri presentate dai privati alla data del 31/12/2017 che all'entrata in vigore del presente regolamento sono state autorizzate ovvero per le quali è decorso, senza diniego, il termine previsto dalla legge per il rilascio; h) i posti letto di RSAA ex art. 67 R.R. n. 4/2007 e s.m.i., ai sensi dell'art. 7-bis della L.R. n. 53/2017 e s.m.i., per i quali sia stata presentata istanza di riqualificazione quali RSA di mantenimento";*

- all'art. 10 (Fabbisogno per l'accreditamento)

- comma 1 determina il fabbisogno di posti letto anziani/demenze ai fini dell'accreditamento e stabilisce anche quali siano le strutture ed i relativi posti letto che rientrano nel predetto fabbisogno;
- comma 3 stabilisce che:

"3. Nell'ambito del fabbisogno di RSA di cui al comma 1 rientrano:
a) i posti letto di RSA pubbliche e private già autorizzate all'esercizio ed accreditate ai sensi del R.R. n. 3/2005 alla data di entrata in vigore del presente regolamento;
b) i posti letto di RSA pubbliche e private già autorizzate all'esercizio ai sensi del R.R. n. 3/2005 alla data di entrata in vigore del presente regolamento;
c) i posti letto di RSA pubbliche e private per i quali è stato concesso parere di compatibilità e per i quali lo stesso non sia decaduto alla data di entrata in vigore del presente regolamento;
d) i posti letto di RSSA ex art. 66 R.R. n. 4/2007 e s.m.i. pubbliche e private già autorizzate al funzionamento e contrattualizzate con le Aziende Sanitarie Locali alla data di entrata in vigore del presente regolamento, nel limite massimo dei posti letto contrattualizzati;
e) i posti letto di RSA pubblici e di RSSA pubblici previsti in atti di programmazione regionale;
f) i posti letto di RSSA ex art. 66 R.R. n. 4/2007 e s.m.i. di Aziende Pubbliche per i servizi alle persona (ASP) ai sensi dell'art. 62 della L.R. n. 67/2017";

- comma 5 prevede che:

"La restante quota di posti letto disponibili di RSA su base provinciale, non oggetto del processo di riconversione di cui ai precedenti commi 3 e 4, ovvero la restante quota di posti letto disponibili di RSA di mantenimento - nuclei di prestazioni di mantenimento per anziani e nuclei prestazioni mantenimento per soggetti affetti da

demenza riveniente dalla ricognizione di cui all'art. 12.1 lettera a), è assegnata all'esito delle procedure di cui al successivo art. 12, con le seguenti modalità:
a) il 30% dei predetti posti disponibili sono destinati alle strutture dei DSS in cui si registra un esubero di posti letto già contrattualizzati alla data di entrata in vigore del presente regolamento rispetto al fabbisogno teorico risultante dalla applicazione del criterio del numero degli abitanti. La quota del 30% è distribuita, nel limite massimo di un nucleo da n. 20 p.l., alle RSSA ex art. 66 R.R. n. 4/2007 e s.m.i. pubbliche e private già autorizzate al funzionamento e non contrattualizzate alla data di entrata in vigore del presente regolamento;
b) il restante 70% dei predetti posti disponibili sono destinati alle strutture dei DSS carenti e parzialmente carenti di posti letto già contrattualizzati alla data di entrata in vigore del presente regolamento rispetto al fabbisogno teorico risultante dalla applicazione del criterio del numero degli abitanti, da distribuirsi in base alla popolazione residente.
La quota del 70% è assegnata, nel limite massimo di un nucleo da n. 20 p.l., alle RSSA ex art. 66 R.R. n. 4/2007 e s.m.i. pubbliche e private già autorizzate al funzionamento alla data di entrata in vigore del presente regolamento, con il seguente ordine di preferenza:
1. RSSA ex art. 66 R.R. n. 4/2007 non contrattualizzata;
2. RSSA ex art. 66 R.R. n. 4/2007 già contrattualizzata."
-all'art 12.1 (Disposizioni Transitorie) che:
"a) La giunta regionale, entro 60 giorni dall'entrata in vigore del presente regolamento, approva un atto ricognitivo di tutte le strutture rientranti tra gli autorizzati all'esercizio di cui al comma 3 dell'art. 9 e dei posti letto di RSA ex R.R. 3/2005 e di RSSA ex art. 66 R.R. n. 4/2007 e s.m.i. rientranti nell'ambito di applicazione dei commi 3 e 4 del precedente art. 10, con l'indicazione: 1) dei posti letto di RSA non autosufficienti ancora disponibili, e rientranti nel fabbisogno di accreditamento di cui al comma 1 dell'art.10, da assegnare ai sensi del comma 5 dell'art.10; 2) dei posti letto da assegnare alle strutture ammesse ai finanziamenti di cui all'art. 29 comma 7 della legge regionale n. 9/17 e s.m.i entro la data di entrata in vigore della stessa legge, entro la percentuale pari al 5% dei posti letto di cui alla precedente punto 1."
-all'art. 12.3 (Norme transitorie per le rssa ex art. 66 r.r. 4/2007 e smi autorizzate al funzionamento e non contrattualizzate con le aa.ss.ll) che,
*"*1. *Le RSSA ex art. 66 R.R. 4/2007 e smi già autorizzate al funzionamento alla data di entrata in vigore del presente regolamento e non contrattualizzate con la ASL, ai fini della conferma dell'autorizzazione all'esercizio come RSA di mantenimento - nuclei di prestazioni di mantenimento per anziani e nuclei prestazioni mantenimento per soggetti affetti da demenza, si adeguano ai requisiti di cui al presente regolamento nei termini di seguito indicati a far data dall'entrata in vigore del presente regolamento:*
a) entro 6 mesi per i requisiti organizzativi e tecnologici minimi e specifici;
b) entro 3 anni per i requisiti strutturali minimi e specifici.
In deroga al precedente punto b), le RSSA ex art. 66 R.R. 4/2007 e smi possono mantenere i requisiti strutturali previsti dalla previgente normativa.
2. Le RSSA ex art. 66 R.R. 4/2007 e smi già autorizzate al funzionamento alla data di entrata in vigore del presente regolamento e non contrattualizzate con la ASL, a seguito dell'approvazione dell'atto di Giunta regionale di cui al all'art. 12.1, lett. a), e relativamente ai posti letto disponibili possono presentare istanza di accreditamento come RSA di mantenimento - nuclei di prestazioni di mantenimento per anziani e nuclei prestazioni mantenimento per soggetti affetti da demenza."
Con DGR 25 novembre 2019, n. 2153 ad oggetto *"R.R. n. 4/2019 - art. 12.1 - Atto ricognitivo delle strutture rientranti tra le autorizzate all'esercizio di cui all'art.9, comma 3 e dei posti letto/posti rientranti nel fabbisogno di accreditamento di cui all'art. 10, commi 3 e 4 - Posti letto/posti disponibili ai fini del rilascio di nuove autorizzazioni all'esercizio e di accreditamento*" la Regione approvava:

- l'allegato A, in applicazione dell'art. 12 "NORME TRANSITORIE" - punto 12.1 "DISPOSIZIONI TRANSITORIE", riportante la ricognizione delle strutture rientranti tra gli autorizzati all'esercizio di cui al comma 3 dell'art. 9 R.R. n. 4/2019; la determinazione dei posti disponibili ai fini di nuove autorizzazioni all'esercizio; le disposizioni generali relative ai posti autorizzabili all'esercizio; i modelli di domanda per

le autorizzazioni alla realizzazione e le autorizzazioni all'esercizio predisposti per le autorizzazioni in forma singola o associata;

- l'allegato B, in applicazione dell'art. 12 "NORME TRANSITORIE" - punto 12.1 "DISPOSIZIONI TRANSITORIE", riportante la ricognizione: − dei posti letto/posti di strutture rientranti nella riserva di posti accreditabili di cui ai commi 3 e 4 dell'art. 10 R.R. n. 4/2019 con l'indicazione: a) dei posti letto di RSA e di Centri diurni per soggetti non autosufficienti ancora disponibili, e rientranti nel fabbisogno di accreditamento di cui al comma 1 dell'art.10, da assegnare ai sensi del comma 5 e 7 dell'art.10; (omissis) le indicazioni operative relative ai posti accreditabili; − i modelli di domanda per le conferme delle autorizzazioni all'esercizio e per gli accreditamenti, predisposti per le autorizzazioni e gli accreditamenti in forma singola o associata.

Con la DGR 2153 del 2019 la Regione stabiliva altresì:
In merito alla modalità ed ai termini per la presentazione delle istanze di conferma dell'autorizzazione all'esercizio e di accreditamento
" *PRESENTAZIONE DELLE ISTANZE*
Tenuto conto che:
- il termine previsto l'art. 10, comma 5 (9 agosto 2019) ai fini della conferma dell'autorizzazione all'esercizio non è un termine perentorio;
- con il presente atto ricognitivo viene indicata la nuova data a decorrere dalla quale le strutture devono presentare relativa istanza;
- Il presente atto ricognitivo prevede l'assegnazione di posti letto ai fini dell'accreditamento, ne consegue che le RSSA ex art. 66 interessate alla distribuzione dei predetti posti letto, devono contestualmente richiedere la conferma dell'autorizzazione all'esercizio per i posti letto già autorizzati al funzionamento e l'accreditamento per max n. 20 p.l. utilizzando il modello di domanda AUT – ACCR – 2.
(omissis)
Le istanze per la conferma del titolo autorizzativo e per l'assegnazione dei posti in accreditamento da presentarsi alla Regione saranno valutate nel primo bimestre che decorrerà dalla data del 1/12/2019 fino alla data del 31/01/2020."
In merito ai requisiti da possedersi all'atto dell'istanza per l'ottenimento della conferma dell'autorizzazione all'esercizio e dell'accreditamento:
"*R.R. N. 4/2019 - REQUISITI PER LE RSSA EX ART. 66 R.R. 4/2007 NON CONTRATTUALIZZATE CON LE AA.SS.LL: Ai sensi del precedente art. 12.3 i requisiti da possedersi all'atto dell'istanza per l'ottenimento della conferma dell'autorizzazione all'esercizio e dell'accreditamento sono i seguenti:*
1) R.R. N. 3/2010 - SEZIONE A - REQUISITI STRUTTURALI GENERALI per
espresso rinvio nell'art. 14 del R.R. n. 4/2019 e coincidenti con i requisiti strutturali generali per la RSA di cui all'art. 4 del R.R. n. 4/2019
2) R.R. 4/2007 e s.m.i. - REQUISITI STRUTTURALI
- art. 36 - requisiti comuni alle strutture
- art. 66 - requisiti strutturali
3) R.R. 4/2019 - ART.5 REQUISITI MINIMI PER L'AUTORIZZAZIONE ALL'ESERCIZIO DELLE RSA
- 5.2 requisiti minimi tecnologici per le RSA
- 5.3 requisiti minimi organizzativi per le RSA
4) R.R. 4/2019 - ART.7 REQUISITI SPECIFICI PER L'AUTORIZZAZIONE ALL'ESERCIZIO
- 7.2 requisiti specifici tecnologici delle RSA
- 7.3 requisiti specifici organizzativi delle RSA
- 7.3.3 requisiti specifici organizzativi per RSA di mantenimento - nucleo di assistenza residenziale di mantenimento di tipo A per persone anziane
- 7.3.4 requisiti specifici organizzativi per RSA di mantenimento - nucleo di assistenza residenziale di mantenimento di tipo B per persone affette da demenza

5) R.R. 16/2019 "DISPOSIZIONI IN MATERIA DI ACCREDITAMENTO - APPROVAZIONE MANUALI DI ACCREDITAMENTO DELLE STRUTTURE SANITARIE E SOCIO-SANITARIE.

Le strutture di cui al presente paragrafo, limitatamente ai posti letto per cui concorrono ai fini dell'accreditamento devono possedere i seguenti requisiti di accreditamento:

Il RR 16 del 2019 all'art. 2, commi 2 e 4 prevede:

"*2. I Manuali di Accreditamento si applicano alle strutture già accreditate e a quelle per le quali è stata presentata istanza di accreditamento ai sensi e per gli effetti degli articoli 24 e ss., legge regionale 2 maggio 2017 n. 9 e s.m.i., prima della data di entrata in vigore del presente regolamento ed entro il semestre successivo a tale data, nei seguenti tempi e modi:*

a) entro sei mesi dalla data di entrata in vigore del presente regolamento, limitatamente alle evidenze previste per la prima fase di "Plan";

b) entro diciotto mesi dalla data di entrata in vigore del presente regolamento, oltre a quelle per la fase precedente, limitatamente alle evidenze previste per la seconda fase di "Do";

c) entro ventiquattro mesi dalla data di entrata in vigore del presente regolamento, oltre a quelle previste per le fasi precedenti, anche le evidenze previste per la terza e quarta fase di "Check" e di "Act" (tutte).

Il possesso dei requisiti ulteriori di accreditamento deve essere attestato dal legale rappresentante della struttura mediante la presentazione entro le scadenze sopra indicate, alla sezione regionale competente ed all'organismo tecnicamente accreditante (OTA), di una dichiarazione sostitutiva di atto di notorietà ai sensi del D.P.R. 445/2000 corredata da una griglia di autovalutazione debitamente compilata e firmata. (omissis) 4. Le dichiarazioni sostitutive di cui al comma 2 e 3, costituiscono atto preliminare alle verifiche del possesso dei requisiti stabiliti dai Manuali di accreditamento da parte dell'OTA da eseguirsi sulla base del programma di cui all'articolo 3, comma 3 o su apposito incarico della sezione regionale competente nell'ambito del procedimento di accreditamento ai sensi dell'articolo 24 e ss. legge regionale 2 maggio 2017 n. 9 e s.m.i.. 5. Il possesso dei requisiti, attestato alle scadenze stabilite dai commi 2 e 3, costituisce, ai sensi dell'articolo 20, comma 1, legge regionale 2 maggio 2017 n. 9 e s.m.i., condizione necessaria al mantenimento dell'accreditamento, pena revoca-decadenza ai sensi dell'articolo 26, comma 2, lett. b) della medesima legge".

Con Determinazione del Dirigente n. 458 Registro Generale del 20/11/2018 veniva convalidata l'autorizzazione al funzionamento rilasciata con determinazione del responsabile del Servizio n. 91 del 03/07/2018 (R.G. n. 251) dei Servizi Sociali del Comune di Nociglia (LE) rilasciava alla CPFA Capece srl l'autorizzazione al funzionamento per n. 44 posti letto di RSSA ex art 66 del RR 4 del 2007 ubicata in Nociglia alla Via Tasso n. 23.

Con Determina Regionale n. 1195 del 21/12/2018 ad oggetto "*LR n. 16/2006, art 53 comma 1 lett c – RR 4/2007- Aggiornamento dell'iscrizione nel Registro delle strutture e dei servizi autorizzati all'esercizio delle attività socio- assistenziali destinate agli anziani della Residenza sociosanitaria assistenziale per anziani (RSSA) (art. 66 Reg. R. n. 4/2007) denominata "CPFA Capece srl", con sede operativa in Nociglia (LE) alla via Tasso n. 23"* la Regione provvedeva ad aggiornare l'iscrizione della predetta struttura nel Registro delle strutture e dei servizi autorizzati all'esercizio delle attività socio- assistenziali destinate agli anziani per una capacità ricettiva di n. 44 ospiti anziani non autosufficienti.

Con pec del 23/01/2020 la CPFA Capece srl in ottemperanza alle revisioni di cui al RR 4 del 2019 e alla DGR 2153 del 2019, presentava istanza di conferma dell'atto autorizzativo per 41 posti letto ai fini della conferma dell'autorizzazione e per n. 20 posti letto ai fini dell'accreditamento.

Con DGR 1006 del 2020 (Pubblicata sul BURP n. 103 del 14/07/2020) ad oggetto "*Regolamenti regionali n. 4 e 5 del 2019 — Approvazione preintese - Assegnazione provvisoria di posti autorizzabili ed accreditabili – Indirizzi applicativi alle Aziende Sanitarie Locali*" la Regione assegnava alla CPFA Capece srl n. 41 posti letto ai fini della conferma dell'autorizzazione e n. 10 pl ai fini dell'accreditamento (di cui n. 6 pl di RSA di mantenimento di tipo A e n. 4 pl di RSA di mantenimento di tipo B).

Nella predetta determinazione si stabiliva altresì che "*2. A seguito dell'approvazione del presente provvedimento, in riferimento alle istanze di conferma dell'autorizzazione all'esercizio e di accreditamento presentate dalle strutture sociosanitarie ai sensi delle DGR n. 2153/2019 e DGR n. 2154/2019 e tenuto conto del numero di posti accreditabili indicati nelle tabelle 2, 4, 10 e 11 allegate al presente provvedimento, sarà avviata la*

fase di verifica dei requisiti strutturali, tecnologici ed organizzativi di cui ai RR 4/2019 e RR 5/2019 mediante disposizione di incarico ai Dipartimenti di Prevenzione. All'esito delle verifiche e a seguito di acquisizione di parere favorevole sul possesso dei predetti requisiti rilasciato dal Dipartimento di prevenzione incaricato, la competente Sezione regionale provvede a rilasciare il provvedimento di conferma dell'autorizzazione all'esercizio e di accreditamento."

Con successiva DGR 1409 del 2020 ad oggetto "*DGR n. 1006 del 30/06/2020 "Regolamenti regionali n. 4 e 5 del 2019 — Approvazione preintese - Assegnazione provvisoria di posti autorizzabili ed accreditabili – Indirizzi applicativi alle Aziende Sanitarie Locali" – Modifica ed integrazioni"* la Regione confermava alla CPFA Capece srl l'assegnazione dei posti già effettuata con la DGR 1006 del 2020.

A seguito dell'approvazione del predetto provvedimento, in riferimento all'istanza di conferma dell'autorizzazione all'esercizio e di accreditamento presentata dalla CPFA Capece srl ai sensi delle DGR n. 2153/2019 e tenuto conto del numero di posti accreditabili come assegnati, veniva dato avvio alla fase di verifica dei requisiti strutturali, tecnologici ed organizzativi di cui ai RR 4/2019 mediante disposizione di incarico ai Dipartimenti di Prevenzione delle Asl Lecce e Bari (giusta nota prot. di incarico n. AOO 183_3977 del 09/03/2021).

Con Deliberazione della giunta regionale 28 ottobre 2021, n. 1729 ad oggetto "Attuazione dell'art 18 della LR N. 26/2020 - Assegnazione provvisoria dei posti a completamento dei nuclei ai fini dell'accreditamento" la Regione dava attuazione all'art 18 della LR 26 del 2020 procedendo al completamento dell'accreditamento dei soli nuclei minimi che fossero risultati incompleti nei precedenti atti di assegnazione.

Con la predetta DGR 1729 del 2021 si stabiliva altresì di "*assegnare un termine di 30 giorni decorrente dalla pubblicazione del presente provvedimento entro il quale i legali rappresentanti delle strutture assegnatarie degli ulteriori posti in accreditamento dovranno trasmettere all'indirizzo pec sociosanitario.regione@pec.rupar.puglia.it la dichiarazione di accettazione degli ulteriori posti assegnati, ovvero rinuncia espressa*". Quanto alla struttura di ché trattasi con la predetta Deliberazione venivano assegnati ulteriori n. 10 posti in accreditamento a completamento del nucleo.

Con pec del 12/11/2021, acquisita al prot. Regione Puglia al n. AOO_183-15098 del 17/11/2021, la struttura sociosanitaria di che trattasi invia formale accettazione dei posti assegnati ai sensi della DGR 1729 del 2021.

Con nota prot. n. AOO_183-2391 del 08/02/2022 facendo seguito all'accettazione dei posti ulteriori la Regione integrava il precedente incarico aggiornando il numero dei posti concedibili ai fini dell'accreditamento a n. 20 pl.

Con pec del 05/05/2022 acquisita al protocollo al n AOO_183-9813_2022 il Dipartimento di Prevenzione della Asl Lecce inviava nota prot. 67076 del 05/05/2022 senza alcun allegato con cui comunicava che "*il personale ispettivo ha concluso le operazioni di verifica dei requisiti per l'autorizzazione all'esercizio dell'attività in oggetto, riscontrando quanto riportato nell'Allegato 1, così come richiesto da questo ente. Il Responsabile Sanitario della struttura è la Dott.ssa Licchelli Giovanna nata a* ***...omissis...*** *il 06/03/1963 (...). Si attesta l'esito positivo della verifica dei requisiti per l'autorizzazione all'esercizio, generali, minimi e specifici previsti dal Reg Reg n. 04/2019 e strutturali previsti dal Reg. Reg. 04/2007*".

La documentazione relativa al predetto esito veniva successivamente consegnata il 08/08/2022 brevi manu ed acquisita agli atti di questa Sezione con protocollo n. AOO_183-9984 del 8 agosto 2022. Dalla documentazione si evince che l'esito positivo delle verifiche è relativo a n. 41 pl complessivi di RSA non autosufficienti (distinti in n. 37 pl di mantenimenti di tipo A e n. 4 pl di Tipo B).

Veniva depositato in particolare:

1. Allegato 2 – Scheda delle operazioni di verifica dei requisiti per l'autorizzazione all'esercizio;
2. Allegato 1 – n. 2 elenchi nominativo degli operatori autocertificati dal legale rappresentante il quale dichiara "*di assicurare progressivamente in relazione alla presenza di degenti (occupazione dei posti letto) ed a "regime" la seguente pianta organica come indicata ai sensi dell'art 66 del Reg Reg 4/2007 e smi e RR 11/2005 in relazione all'art 109 (autonomia gestionale dei soggetti provati e del provato sociale) del Reg Reg 4/2007 e smi*";
3. Allegato 6 verifiche art 5 RR Puglia 21-01-2019, n. 4 Asseverata.

Con pec del 11/01/2023 acquisita al protocollo al n AOO_183-630 del 12/01/2023 il Dipartimento di Prevenzione della Asl Bari incaricato della verifica dei requisiti di accreditamento per n. 20 pl all'esito dell'accertamento effettuato, con nota n. 4003 del 11/01/2023, esprimeva "*parere favorevole alla sussistenza dei requisiti minimi e specifici previsti dal RR 4/2019 e smi autorizzativi all'esercizio per 41 pl complessivi di RSA non autosufficienti (già distinti per 37 di mantenimento di tipo A e 4 di Tipo B (come asseverati con succitata nota Asl Lecce n. U 0067076- 05-05-2022) di cui 20 pl di RSA DISABILI (*rectius Non Autosufficienti) *da destinarsi ai fini dell'accreditamento istituzionale per coesistenza di requisiti previsti dal RR n. 16/2019 (singola fase Plan) e Sezione A del RR 3 /2010 in capo alla struttura Rsa non autosufficienti denominata "CPAF Capece srl*" e sita in Nociglia (LE) alla Via Tasso n. 23 con rappresentante legale la Sig.ra Pataleo Luana (…)". Nella nota, però, il Dipartimento di Prevenzione ASL Bari non allegava le schede di valutazione della fase di PLAN.

Con nota n. AOO_183-8533 del 06/06/2023, la scrivente sezione trasmette alla RSA per soggetti Non Autosufficienti un ordine di rimozione carenze poiché dall'istruttoria sono emerse gravi carenze organizzative. Nella stessa nota, questa sezione richiede al Dipartimento di Prevenzione ASL Lecce di verificarne il superamento.

Con pec del 10/07/2023, acquisita al prot. Regione Puglia al n. AOO_183-10606 del 19/07/2022, il dipartimento di Prevenzione ASL Lecce invia la documentazione richiesta con nota n. AOO_183-8533_2023.

Dall'analisi della documentazione acquisita si rileva che il ruolo di Responsabile Sanitario è stato affidato al dott. Rizzelli Michele Antonio, nato il 09/05/1960 e specializzato in Geriatria e Gereontologia.

In relazione al rapporto di assunzioni di lavoratori a tempo determinato, con DGR n. 2152/2019 la Regione stabiliva:

"Richiamo alla normativa regionale

L'art. 14 "Norma di rinvio" del R.R. n. 4/2019 e del R.R. n. 5/2019, al comma 1 stabilisce che: "1. Per quanto non espressamente previsto nel presente Regolamento, si rinvia alla normativa regionale vigente in materia, ed in particolare alla L. R. 9/2017 e s.m.i., alla L.R. n. 53/2017 e s.m.i. e al Regolamento Regionale n. 3/2005 e s.m.i. per la sezione A "Requisiti generali", ed alla normativa nazionale vigente in materia." Essendo venuta meno la disposizione relativa all'obbligo del rapporto lavorativo di tipo subordinato, è esplicito il rinvio ai requisiti generali, ivi compresi i requisiti organizzativi, di cui alla Sezione A del R.R. n. 3/2005, che sul punto è stato oggetto di modifica e sostituzione con la sezione A del R.R. n. 3/2010.

Il R.R. n. 3/2010 alla Sezione A.01.03 "Gestione risorse umane" nulla aggiunge rispetto al novellato testo regolamentare in merito ai requisiti organizzativi per l'autorizzazione all'esercizio.

In riferimento ai requisiti organizzativi generali relativi all'accreditamento, a cui si fa espresso rinvio, la medesima sezione A.01.03 prevede: "In particolare il fabbisogno di personale deve essere garantito:

- in termini numerici (equivalente a tempo pieno) per ciascuna professione o qualifica professionale nel rispetto della normativa nazionale e regionale vigente (le tipologie di rapporto di lavoro diverse da quello di dipendenza devono soddisfare il requisito del tempo pieno o della quota parte ed eventuali consulenze possono costituire solo integrazione del fabbisogno ordinario del personale);
- per posizione funzionale;
- per qualifica;
- per limiti di età e condizione di compatibilità corrispondenti a quelli previsti per il personale dipendente delle Aziende Sanitarie ed Enti pubblici del Servizio Sanitario;
- nel rispetto del principio di congruità, in relazione al volume, tipologia e complessità delle prestazioni erogate dalle strutture, secondo criteri specificati dalle normative regionali."

Richiamo alla normativa nazionale

Il personale previsto negli artt. 7.3.1, 7.3.2, 7.3.3, 7.3.4 e 7.4 del R.R. n. 4/2019 ed il personale previsto negli artt. 7.3.1, 7.3.2 e 7.4 del R.R. n. 5/2019, sia ai fini del rilascio dell'autorizzazione all'esercizio sia ai fini del rilascio dell'accreditamento, dovrà essere garantito in termini numerici (equivalente a tempo pieno) nel rispetto delle previsioni di cui al D.Lgs. n. 81/2015 e s.m.i., del Codice Civile e dei CCNL del settore sociosanitario.

A titolo esemplificativo e non esaustivo, di seguito si riportano alcune precisazioni in merito alle tipologie contrattuali ammesse:

- il contratto di lavoro subordinato a tempo indeterminato costituisce la forma comune di rapporto di lavoro (D.Lgs. n. 81/2015 e s.m.i., art. 1)
- i rapporti di collaborazione devono avere obbligatoriamente la forma scritta e devono prevedere espressamente il debito orario ed il luogo di lavoro. Le collaborazioni (contratto di lavoro autonomo) sono consentite soltanto se prestate nell'esercizio di professioni intellettuali, per le quali è necessaria l'iscrizione in appositi albi professionali. Gli Albi professionali delle professioni sanitarie, a seguito dell'emanazione della legge n. 3/2018, sono quelli istituiti con il Decreto Ministeriale 13 marzo 2018 all'interno degli Ordini dei Tecnici Sanitari di Radiologia Medica e delle Professioni Sanitarie Tecniche, della Riabilitazione e della Prevenzione (Ordini TSRM PSTRP). I rapporti di collaborazione non sono previsti per la figura dell'Operatore Socio Sanitario in quanto per tale figura professionale non è previsto l'albo professionale (D.Lgs. n. 81/2015 e s.m.i., art. 2)
- ai contratti di lavoro subordinato a tempo determinato si applicano le previsioni di cui all'art. 19 del D.Lgs. n. 81/2015 (forma scritta; durata non superiore a dodici mesi; durata superiore ai dodici mesi e comunque non eccedente i ventiquattro mesi, solo in presenza di almeno una delle seguenti condizioni: a) esigenze temporanee e oggettive, estranee all'ordinaria attività, ovvero esigenze di sostituzione di altri lavoratori; b) esigenze connesse a incrementi temporanei, significativi e non programmabili, dell'attività ordinaria; in caso di stipulazione di un contratto di durata superiore a dodici mesi in assenza delle condizioni di cui alle lettere a) e b), il contratto si trasforma in contratto a tempo indeterminato dalla data di superamento del termine di dodici mesi. (Legge n. 96/2018)
- il numero complessivo dei contratti di lavoro a tempo determinato è quello previsto dall'art. 23 del D.Lgs. n. 81/2015 e s.m.i., salvo diversa disposizione dei contratti collettivi Si precisa che l'importo della retribuzione, a prescindere dal CCNL a cui il soggetto gestore della struttura fa riferimento e dalla tipologia contrattuale utilizzata nei confronti del personale in organico nella struttura (rapporto di lavoro subordinato, di collaborazione….), non può essere inferiore a quello stabilito in sede di determinazione delle tariffe regionali."

Sulla base dell'ulteriore documentazione acquisita e dell'istruttoria sin qui svolta, è emerso che il personale è garantito in termini numerici mentre il numero di rapporti lavorativi a tempo determinato risulta maggiore rispetto a quello dei lavoratori occupati a tempo indeterminato in forza alla struttura.

Con pec del 16/08/2023, acquisita al prot. Regione Puglia al n. AOO_183-12334 del 29/08/2023, il Dipartimento di Prevenzione ASL Bari invia nota n. 105655 del 16/08/2023 nella quale trasmette verbale di ispezione e le griglie di valutazione di fase *PLAN* relative alle verifiche ai fini del rilascio dell'accreditamento, dal quale si evince che nel verbale la dicitura che riferisce alla RSA Disabili è un mero refuso materiale.

Dall'analisi delle griglie emerge che il 1° Criterio – Requisito 1.2 non è soddisfatto. Con pec del 13/10/2023, il dipartimento di Prevenzione ASL Bari trasmette nuovamente esiti delle verifiche ai fini dell'accreditamento. Nella pec, il Dipartimento allega la nota n. 4003 del 11/01/2023 e allega le griglie già trasmesse in data 16/08/2023. Pertanto si rileva ancora una volta che il 1° Criterio – Requisito 1.2 non è soddisfatto.

Con pec del 17/01/2024, acquisita al prot. Regione Puglia al n. 27822_2024, ritrasmessa in data 19/01/2024, acquisita al prot. Regione Puglia al n. 35037_2024 e ritrasmessa in data 22/01/2024, acquisita al prot. Regione Puglia al n. 36725_2024, la RSA di titolarità della CPAF Capece srl invia le griglie di valutazione della fase di PLAN comunicando che per mero errore materiale era stato biffato erroneamente come non soddisfatto il requisito 1.2 del 1° Criterio.

Poiché la verifica dei requisiti ulteriori di qualità ai fini del rilascio dell'accreditamento non consiste nella mera biffatura nelle griglie di autovalutazione dei requisiti ivi elencati, ma nella verifica che i requisiti minimi e specifici previsti dal RR 16 del 2019 per l'accreditamento istituzionale e della Sezione A del RR 3 del 2010 siano soddisfatti, si rende necessaria la verifica da parte del dipartimento di Prevenzione dell'ASL Bari della conferma del possesso del Requisito 1.2 nel 1° Criterio.

Con Circolare prot. n. AOO 183 9207 del 18/07/2022 la Regione stabiliva: "Precisazioni in merito al rilascio del provvedimento di conferma dell'autorizzazione e di accreditamento e all'inserimento nell'atto delle "prescrizioni di obbligo" stabilendo che "Come noto, le verifiche ispettive disposte dalla Regione ai fini del rilascio dell'accreditamento istituzionale e della conferma della sottostante autorizzazione all'esercizio devono concludersi con parere pieni e incondizionati, tenuto conto, peraltro che le strutture di cui si tratta

sono per la maggior parte già operative. Tanto precisato, si invitano i Dipartimenti di Prevenzione ad emettere pareri o positivi o negativi a seconda del possesso o meno da parte della struttura verificata dei requisiti previsti dai RR 4 e 5 del 2019. Quanto alla possibilità di inserire le cd. "prescrizioni di obblighi" nel parere e conseguentemente nell'atto finale si precisa che la possibilità di inserire le c.d. clausole impositive di obblighi è riconosciuta nell'attività amministrativa solo se "queste non siano ex se incompatibili con la natura dell'atto e non alterino la tipicità del provvedimento stesso". Va da sé che la Regione potrà emettere un provvedimento condizionato, subordinando la validità e l'efficacia dell'autorizzazione all'adempimento degli obblighi ivi previsti solo qualora la prescrizione attenga a profili "marginali".
A titolo esemplificativo:
1. non saranno emessi provvedimenti di recepimento di pareri contenenti numerose clausole di prescrizione incentrate sull'assenza dei requisiti organizzativi;
2. la Regione ammetterà l'inserimento di una misura prescrittiva nell'ipotesi di mera carenza dello standard organizzativo (intendendosi per tale il lieve scostamento per alcune figure professionali dallo standard Regolamentare).

In ogni caso, nell'ipotesi sub 2 l'atto sarà emesso subordinando la validità e l'efficacia dell'autorizzazione all'adempimento della prescrizione e con la seguenti clausole aggiuntive:
"di incaricare il Dipartimento di Prevenzione della Asl (…) della verifica dell'adempimento delle prescrizioni di cui sopra entro i termini previsti e di darne comunicazione alla Regione Puglia;
di disporre che la Asl di riferimento dovrà accertare prima della stipula dell'accordo contrattuale l'adempimento alle prescrizioni di cui sopra (in capo alla struttura per la quale viene rilasciato l'accreditamento istituzionale)".
Posto quanto sopra, si propone di

- rilasciare, **la conferma dell'autorizzazione all'esercizio** ai sensi dell'art.3, comma 3, lett. c) e dell'art.8 co 3 **e l'accreditamento** ai sensi dell'art 24 della LR 9 del 2017 e ss.mm.ii a

Titolare: CPAF Capece srl (P.IVA 04231240757)
Attività: RSA Non Autosufficienti RR 4 del 2019
Rappresentante Legale: dott.ssa Pantaleo Luana
Sede legale e Operativa: Via T. Tasso, 23 - Nociglia (LE)
Denominazione: *"Casa per anziani Capece*"
N. posti autorizzati: n. 41 pl di cui: n. 37 pl di RSA di mantenimento anziani di tipo A e n. 4 pl di Rsa di mantenimento demenze di tipo B;
N. posti accreditati: n. 20 pl di cui: n. 16 pl di RSA di mantenimento anziani di tipo A e n. 4 pl di RSA di mantenimento demenze di tipo B;
CCNL: Anpit - Cisal
Responsabile sanitario, dott. Rizzelli Michele Antonio, nato a **...omissis...**, il 09/05/1960, laureato in Medicina e Chirurgia presso l'Università degli studi di Modena in data 24/07/1987, specializzato in Gerontologia e Geriatria presso l'Università degli Studi di Modena il 20/07/1993, iscritto all'Albo Provinciale dei Medici Chirurghi di LECCE dal 25/02/1988 al numero 4705.
Con la PRESCRIZIONE che il legale rappresentante della CPAF Capece srl entro e non oltre giorni 30 dalla notifica del presente atto, a pena di inefficacia del medesimo riduca il numero di contratti a tempo determinato in favore di quelli a tempo indeterminato e trasmetta al Dipartimento di Prevenzione della Asl Lecce seguente documentazione:

- elenco aggiornato degli operatori dal quale si evinca il tipo di contratto (determinato o indeterminato e se determinato indicando la relativa scadenza);
- la comunicazione da parte del Responsabile Sanitario resa ai sensi l'art. 1, comma 536, della L. n. 145/2018 attestante: i titoli accademici e la relativa iscrizione all'Albo, la dichiarazione di accettazione dell'incarico e sull'insussistenza delle cause di inconferibilità ed incompatibilità di cui al D.Lgs. 8 aprile 2013 n.39 copia del contratto di lavoro del Responsabile Sanitario;
- dichiarazione del legale rappresentante della società in merito all'assenza di cause di decadenza

dall'autorizzazione all'esercizio ai sensi dell'art. 9 commi 4 e 5 LR n. 9/2017 e di assenza di cause di revoca dell'accreditamento ai sensi degli artt. 20 comma 2 e 26 comma 2 LR n.9/2017.

- di incaricare il Dipartimento di Prevenzione della Asl Lecce della verifica dell'adempimento delle prescrizioni di cui sopra entro i termini previsti e di darne comunicazione, entro i successivi 30 giorni, alla Regione Puglia che in caso di esito negativo provvederà senza preavviso all'annullamento d'ufficio ex articolo 21 nonies L. n. 241/1990 e s.m.i.;
- disporre che il Direttore Generale che sottoscrive il contratto e l'Area Sociosanitaria che predispone gli atti, in caso di stipula dell'accordo contrattuale, dovranno preliminarmente accertare l'adempimento alle prescrizioni di cui sopra in capo alla struttura accreditata per il tramite del Dipartimento di Prevenzione della Asl di riferimento;
- di incaricare il Dipartimento di Prevenzione della Asl Bari della verifica del possesso dei requisiti minimi e specifici previsti dal RR 16 del 2019 per l'accreditamento istituzionale e della Sezione A del RR 3 del 2010 e di inviare alla scrivente sezione le griglie di autovalutazione (Fase Plan) aggiornate.

Con la precisazione che:

I. In caso di sostituzione del responsabile sanitario, il legale rappresentante della CPAF Capece srl è tenuto a comunicare tempestivamente le generalità del nuovo responsabile, documentandone i titoli professionali da questi posseduti e produrre dichiarazione di accettazione dell'incarico ai fini della variazione, ai sensi dell'art. 10, comma 2 della L.R. n. 9/2017 e s.m.i. del relativo provvedimento autorizzativo;
II. la presente autorizzazione si intende valida esclusivamente per i locali cui si riferisce;
III. il legale rappresentante CPAF Capece srl è tenuto al rispetto delle previsioni di cui agli artt.11, 12, 16, 29 comma 2 della L.R. n. 9/2017 e s.m.i.;
IV. ai sensi degli articoli 5.3, del R.R. n. 4/2019: "*La struttura trasmette annualmente l'elenco della dotazione organica alla competente Sezione regionale opportunamente dettagliato, specificando per ciascun nucleo i nominativi degli operatori, la qualifica professionale, il titolo di studio, la data di assunzione e la tipologia del contratto con il debito orario*".
V. ai sensi dell'art. 16, comma 1 della L.R. n. 9/2017 e s.m.i., "*(…) Il legale rappresentante del soggetto autorizzato ha l'obbligo di comunicare immediatamente al comune o alla Regione, secondo la competenza stabilita ai sensi dell'articolo 8, e al dipartimento di prevenzione dell'azienda sanitaria locale territorialmente competente la perdita dei suddetti requisiti minimi o l'instaurarsi di cause di decadenza dell'autorizzazione all'esercizio. Ove possibile, il dipartimento di prevenzione dell'azienda sanitaria locale prescrive specifiche azioni mirate al ripristino della rispondenza ai criteri di legge del soggetto autorizzato. E' facoltà degli organi di vigilanza competenti la richiesta di documenti o di atti di notorietà redatti a cura del responsabile sanitario, comprovanti la permanenza del possesso dei requisiti minimi previsti dal regolamento regionale e attestanti l'assenza di cause di decadenza dell'autorizzazione all'esercizio, con cadenza quinquennale a partire dalla data di rilascio dell'autorizzazione e ogni qualvolta ciò sia, dagli stessi, ritenuto opportuno.*";
VI. ai sensi dell'art. 21, comma 4 della L.R. n. 9/2017, "*Le AASSLL non sono obbligate a stipulare i contratti di cui al comma 3 con i soggetti accreditati*."
VII. ai sensi dell'articolo 24, comma 4, Il legale rappresentante del soggetto accreditato, fermo restando l'obbligo di cui all'articolo 17, comma 1, entro e non oltre il termine di scadenza di ogni triennio decorrente dalla data di rilascio dell'apposito provvedimento o di riconoscimento per legge dell'accreditamento, rende alla Regione una dichiarazione sostitutiva di atto di notorietà della permanenza del possesso dei requisiti minimi e ulteriori previsti dal regolamento regionale o da altra specifica normativa. Che nello stesso termine, il legale rappresentante deve rendere, altresì, una dichiarazione sostitutiva di atto di notorietà di sussistenza di tutte le condizioni essenziali previste dall'articolo 20, comma 2, ai fini dell'accreditamento istituzionale; che in caso di omessa

presentazione della dichiarazione relativa alla sussistenza dei requisiti minimi e ulteriori o di omessa comunicazione prevista dal presente comma, la Regione dispone verifica ispettiva senza preavviso per l'accertamento dei medesimi e di ogni altro presupposto o condizione ai fini del mantenimento dell'accreditamento istituzionale e della sottostante autorizzazione all'esercizio;

VIII. ai sensi dell'art. 26, comma 1 "*La Regione può verificare in ogni momento la permanenza dei requisiti stabiliti e delle condizioni previste ai fini dell'accreditamento, nonché l'attuazione delle prescrizioni eventualmente adottate con il provvedimento di accreditamento. Per tale attività di verifica si avvale dell'Organismo tecnicamente accreditante".*

VERIFICA AI SENSI DEL D. LGS. 196/03
Garanzie alla riservatezza

La pubblicazione dell'atto all'Albo, salve le garanzie previste dalla legge 241/90 in tema di accesso ai documenti amministrativi, avviene nel rispetto della tutela alla riservatezza dei cittadini, secondo quanto disposto dal D. lgs. n. 196/03 in materia di protezione dei dati personali, nonché dal vigente regolamento regionale n. 5/2006 per il trattamento dei dati sensibili e giudiziari.
Ai fini della pubblicità legale, l'atto destinato alla pubblicazione è redatto in modo da evitare la diffusione di dati personali identificativi non necessari ovvero il riferimento a dati sensibili, qualora tali dati fossero indispensabili per l'adozione dell'atto, essi sono trasferiti in documenti separati, esplicitamente richiamati.

ADEMPIMENTI DI CUI ALLA L.R. 28/01 e successive modificazioni ed integrazioni.

Il presente provvedimento non comporta alcun mutamento qualitativo o quantitativo di entrata o di spesa né a carico del Bilancio della Regione né a carico degli Enti per i cui debiti i creditori potrebbero rivalersi sulla Regione e che è escluso ogni ulteriore onere aggiuntivo rispetto a quelli già autorizzati a valere sullo stanziamento previsto dal bilancio regionale.

DETERMINA

Di prendere atto di quanto espresso in narrativa, che costituisce parte integrante e sostanziale del presente atto e che qui si intende integralmente riportato.

- di rilasciare, **la conferma dell'autorizzazione all'esercizio** ai sensi dell'art.3, comma 3, lett. c) e dell'art.8 co 3 **e l'accreditamento** ai sensi dell'art 24 della LR 9 del 2017 e ss.mm.ii a

Titolare: CPAF Capece srl (P.IVA 04231240757)
Attività: RSA Non Autosufficienti RR 4 del 2019
Rappresentante Legale: dott.ssa Pantaleo Luana
Sede legale e Operativa: Via T. Tasso, 23 - Nociglia (LE)
Denominazione: *"Casa per anziani Capece*"
N. posti autorizzati: n. 41 pl di cui: n. 37 pl di RSA di mantenimento anziani di tipo A e n. 4 pl di Rsa di mantenimento demenze di tipo B;
N. posti accreditati: n. 20 pl di cui: n. 16 pl di RSA di mantenimento anziani di tipo A e n. 4 pl di RSA di mantenimento demenze di tipo B;
CCNL: Anpit - Cisal
Responsabile sanitario, dott. Rizzelli Michele Antonio, nato a **...omissis...**, il 09/05/1960, laureato in Medicina e Chirurgia presso l'Università degli studi di Modena in data 24/07/1987, specializzato in Gerontologia e Geriatria presso l'Università degli Studi di Modena il 20/07/1993, iscritto all'Albo Provinciale dei Medici Chirurghi di LECCE dal 25/02/1988 al numero 4705.
Con la PRESCRIZIONE che il legale rappresentante della CPAF Capece srl entro e non oltre giorni 30 dalla notifica

del presente atto, a pena di inefficacia del medesimo riduca il numero di contratti a tempo determinato in favore di quelli a tempo indeterminato e trasmetta al Dipartimento di Prevenzione della Asl Lecce seguente documentazione:

- elenco aggiornato degli operatori dal quale si evinca il tipo di contratto (determinato o indeterminato e se determinato indicando la relativa scadenza);
- la comunicazione da parte del Responsabile Sanitario resa ai sensi l'art. 1, comma 536, della L. n. 145/2018 attestante: i titoli accademici e la relativa iscrizione all'Albo, la dichiarazione di accettazione dell'incarico e sull'insussistenza delle cause di inconferibilità ed incompatibilità di cui al D.Lgs. 8 aprile 2013 n.39 copia del contratto di lavoro del Responsabile Sanitario;
- dichiarazione del legale rappresentante della società in merito all'assenza di cause di decadenza dall'autorizzazione all'esercizio ai sensi dell'art. 9 commi 4 e 5 LR n. 9/2017 e di assenza di cause di revoca dell'accreditamento ai sensi degli artt. 20 comma 2 e 26 comma 2 LR n.9/2017.

- di incaricare il Dipartimento di Prevenzione della Asl Lecce della verifica dell'adempimento delle prescrizioni di cui sopra entro i termini previsti e di darne comunicazione, entro i successivi 30 giorni, alla Regione Puglia che in caso di esito negativo provvederà senza preavviso all'annullamento d'ufficio ex articolo 21 nonies L. n. 241/1990 e s.m.i.;
- disporre che il Direttore Generale che sottoscrive il contratto e l'Area Sociosanitaria che predispone gli atti, in caso di stipula dell'accordo contrattuale, dovranno preliminarmente accertare l'adempimento alle prescrizioni di cui sopra in capo alla struttura accreditata per il tramite del Dipartimento di Prevenzione della Asl di riferimento;
- di incaricare il Dipartimento di Prevenzione della Asl Bari della verifica del possesso dei requisiti minimi e specifici previsti dal RR 16 del 2019 per l'accreditamento istituzionale e della Sezione A del RR 3 del 2010 e di inviare alla scrivente sezione le griglie di autovalutazione (Fase Plan) aggiornate.

Con la precisazione che:

I. In caso di sostituzione del responsabile sanitario, il legale rappresentante della CPAF Capece srl è tenuto a comunicare tempestivamente le generalità del nuovo responsabile, documentandone i titoli professionali da questi posseduti e produrre dichiarazione di accettazione dell'incarico ai fini della variazione, ai sensi dell'art. 10, comma 2 della L.R. n. 9/2017 e s.m.i. del relativo provvedimento autorizzativo;
II. la presente autorizzazione si intende valida esclusivamente per i locali cui si riferisce;
III. il legale rappresentante CPAF Capece srl è tenuto al rispetto delle previsioni di cui agli artt.11, 12, 16, 29 comma 2 della L.R. n. 9/2017 e s.m.i.;
IV. ai sensi degli articoli 5.3, del R.R. n. 4/2019: "*La struttura trasmette annualmente l'elenco della dotazione organica alla competente Sezione regionale opportunamente dettagliato, specificando per ciascun nucleo i nominativi degli operatori, la qualifica professionale, il titolo di studio, la data di assunzione e la tipologia del contratto con il debito orario*".
V. ai sensi dell'art. 16, comma 1 della L.R. n. 9/2017 e s.m.i., "*(…) Il legale rappresentante del soggetto autorizzato ha l'obbligo di comunicare immediatamente al comune o alla Regione, secondo la competenza stabilita ai sensi dell'articolo 8, e al dipartimento di prevenzione dell'azienda sanitaria locale territorialmente competente la perdita dei suddetti requisiti minimi o l'instaurarsi di cause di decadenza dell'autorizzazione all'esercizio. Ove possibile, il dipartimento di prevenzione dell'azienda sanitaria locale prescrive specifiche azioni mirate al ripristino della rispondenza ai criteri di legge del soggetto autorizzato. E' facoltà degli organi di vigilanza competenti la richiesta di documenti o di atti di notorietà redatti a cura del responsabile sanitario, comprovanti la permanenza del possesso dei requisiti minimi previsti dal regolamento regionale e attestanti l'assenza di cause di*

decadenza dell'autorizzazione all'esercizio, con cadenza quinquennale a partire dalla data di rilascio dell'autorizzazione e ogni qualvolta ciò sia, dagli stessi, ritenuto opportuno.";

VI. ai sensi dell'art. 21, comma 4 della L.R. n. 9/2017, "*Le AASSLL non sono obbligate a stipulare i contratti di cui al comma 3 con i soggetti accreditati*."

VII. ai sensi dell'articolo 24, comma 4, Il legale rappresentante del soggetto accreditato, fermo restando l'obbligo di cui all'articolo 17, comma 1, entro e non oltre il termine di scadenza di ogni triennio decorrente dalla data di rilascio dell'apposito provvedimento o di riconoscimento per legge dell'accreditamento, rende alla Regione una dichiarazione sostitutiva di atto di notorietà della permanenza del possesso dei requisiti minimi e ulteriori previsti dal regolamento regionale o da altra specifica normativa. Che nello stesso termine, il legale rappresentante deve rendere, altresì, una dichiarazione sostitutiva di atto di notorietà di sussistenza di tutte le condizioni essenziali previste dall'articolo 20, comma 2, ai fini dell'accreditamento istituzionale; che in caso di omessa presentazione della dichiarazione relativa alla sussistenza dei requisiti minimi e ulteriori o di omessa comunicazione prevista dal presente comma, la Regione dispone verifica ispettiva senza preavviso per l'accertamento dei medesimi e di ogni altro presupposto o condizione ai fini del mantenimento dell'accreditamento istituzionale e della sottostante autorizzazione all'esercizio;

VIII. ai sensi dell'art. 26, comma 1 "*La Regione può verificare in ogni momento la permanenza dei requisiti stabiliti e delle condizioni previste ai fini dell'accreditamento, nonché l'attuazione delle prescrizioni eventualmente adottate con il provvedimento di accreditamento. Per tale attività di verifica si avvale dell'Organismo tecnicamente accreditante".*

di notificare il presente provvedimento:

- Al legale rappresentante della CPAF Capece srl cpafcapece@pec.it;
- Al Dipartimento di prevenzione della Asl Lecce dipartimento.prevenzione@pec.asl.lecce.it;
- Al Direttore Generale della ASL Lecce direzione.generale.asl.lecce@pec.asl.lecce.it;
- Al Direttore dell'Area Socio Sanitaria ASL Lecce area.sociosanitaria@pec.asl.lecce.it;
- Al Dipartimento di prevenzione della Asl Bari dipartimentoprevenzione.aslbari@pec.rupar.puglia.it.

Il presente provvedimento:

a. sarà pubblicato sul BURP ai sensi della Legge Regionale 15 giugno 2023, n. 18;
b. sarà pubblicato all'Albo della Sezione Strategie e Governo dell'Offerta/Albo Telematico (*ove disponibile*);
c. sarà trasmesso in copia conforme all'originale alla Segreteria della Giunta Regionale;
d. sarà trasmesso alla Sezione Comunicazione Istituzionale della Regione Puglia per gli adempimenti di cui all'art. 23 del D. Lgs. n. 33/2013;
e. sarà disponibile nel sito ufficiale della Regione Puglia *(ove disponibile l'albo telematico*);
f. il presente atto, composto da n. 20 facciate, è adottato in originale;
g. viene redatto in forma integrale.

Il presente Provvedimento è direttamente esecutivo.

Firmato digitalmente da:

Funzionario Amministrativo
Claudio Di Cillo

P.O. Autorizzazione e Accreditamento Strutture Sociosanitarie negli Ambiti Territoriali
Brindisi-Lecce-Taranto
Francesca Vantaggiato

Il Dirigente del Servizio Strategie e Governo dell'Assistenza alle Persone in Condizioni di Fragilità - Assistenza Sociosanitaria
Elena Memeo

Il Dirigente della Sezione Strategie e Governo dell'Offerta
Mauro Nicastro

DETERMINAZIONE DEL DIRIGENTE SEZIONE STRATEGIE E GOVERNO DELL'OFFERTA 7 maggio 2024, n. 230
Laboratorio di analisi Clinic Lab s.r.l. - via Cutura, n. 36 Leverno (Le) - Conferma/aggiornamento autorizzazione all'esercizio e accreditamento istituzionale Settore Specializzato di Biochimica Clinica e Tossicologia.

IL DIRIGENTE DELLA STRUTTURA PROPONENTE

Visti gli articoli 4 e 5 della L.R. n. 7/97;
Visti gli artt. 4 e 16 del D. Lgs. 165/01;
Visto l'art. 32 della legge 18 giugno 2009, n. 69 che prevede l'obbligo di sostituire la pubblicazione tradizionale all'Albo Ufficiale con la pubblicazione di documenti digitali sui siti informatici;
Visto l'art.18 del D.Lgs 196/03 "Codice in materia di protezione dei dati personali";
Viste le Determinazioni del Direttore dell'Area Politiche per la promozione della Salute delle Persone e delle Pari Opportunità n. 3 del 9/9/2009 e n. 4 dell'11/9/2009;
Vista la D.G.R. n. 2271 del 31.10.2014 di Organizzazione dei Servizi dell'Area Politiche per la promozione della Salute delle Persone e delle pari Opportunità e la conseguente ratifica con D.P.G.R. n.743 del 12.11.2014 di Organizzazione dei Servizi dell'Area Politiche per la promozione della Salute delle Persone e delle pari Opportunità;
Vista la D.D. n. 9 del 20.04.2015 del Direttore dell'Area Organizzazione e Riforma dell'Amministrazione di Riassetto organizzativo dell'Area Politiche per la promozione della Salute delle Persone e delle pari Opportunità;
Visto il DPGR 31 luglio 2015 n. 443 di adozione del modello organizzativo denominato "Modello Ambidestro per l'Innovazione della macchina Amministrativa regionale – MAIA";
Vista la Determinazione dirigenziale n. 29 del 29.09.2020 di conferimento incarico di Dirigente di Servizio di Programmazione Assistenza Ospedaliera e Specialista e Gestione rapporti convenzionali;
Visto il D.P.G.R. n. 22/2021 relativo all'adozione del modello organizzativo denominato "Modello Ambidestro per l'Innovazione della macchina Amministrativa regionale – MAIA 2.0";
Vista la Deliberazione di Giunta Regionale n. 322 del 07/03/2022, di conferimento delle funzioni di Direzione della Sezione Strategia e Governo dell'Offerta del Dipartimento Promozione della Salute e del Benessere Animale;
Vista la Determinazione dirigenziale n. 23 del 24.07.2023 di proroga incarico di direzione del Servizio Strategie e Governo dell'Assistenza Ospedaliera-Gestione Rapporti Convenzionali della Sezione Strategie e Governo dell'Offerta afferente al Dipartimento Promozione della Salute e del Benessere Animale;
Vista la D.G.R. 15 settembre 2021, n.1466 recante l'approvazione della Strategia regionale per la parità, denominata "Agenda di Genere";
Vista la D.G.R. del 03/07/2023, n. 938 recante "D.G.R. n. 302/2022 Valutazione di impatto di genere. Sistema di gestione e monitoraggio. Revisione degli allegati.
• In Bari presso la sede della Sezione Strategie e Governo dell'Offerta, sulla base dell'istruttoria espletata dal Dirigente del Servizio Strategie e Governo dell'Assistenza Ospedaliera-Gestione Rapporti Convenzionali, riceve la seguente relazione:

Premesso che:

- Con nota circolare prot. n. AOO_183/13628 dell'8/10/2018, trasmessa, tra l'altro, ai Direttori Generali delle Aziende Sanitarie Regionali, ai Direttori di Dipartimento di Prevenzione delle AA.SS.LL. ed alle OO.RR. di categoria maggiormente rappresentative, questa Sezione, comunicava le nuove linee di indirizzo interpretativo – applicative in ordine all'accreditamento delle sezioni specializzate dei laboratori generali di base, in ragione della sopravvenuta applicabilità delle disposizioni di cui all'art. 7 della L.R. n. 9 del 2017, così come modificato dalla L.R. n. 65/2017;

- Il Regolamento Regionale n. 3 del 5 febbraio 2010 *ante* modifica prevedeva n. 11 settori specializzati,

id est: biochimica clinica, tossicologia, ematologia, della emocoagulazione, della immunoematologia, della microbiologia, della virologia, della citoistopatologia, della biologia molecolare e della genetica, della immunologia, della allergologia;

- La Delibera di Giunta Regionale n. 736 del 16 maggio 2017 ("*Riorganizzazione della Rete dei Laboratori di Patologia clinica privati accreditati*" – Approvazione nuovo modello organizzativo) prevede che "[*omissis*] *ai fini della individuazione dei settori specializzati occorre fare riferimento alla classificazione prevista dal DPCM 10 ottobre 1984 (ex Decreto Craxi)*".

- Il Regolamento Regionale n. 9/2018, pubblicato sul Bollettino Ufficiale della Regione Puglia n. 104 del 08.08.2018, nel paragrafo relativo al "***Fabbisogno di settori specializzati di laboratorio di base***" ha previsto che:

Il fabbisogno dei settori specializzati di laboratorio di base è rappresentato da:

1. *numero di settori già autorizzati all'esercizio ed accreditati alla data di entrata in vigore del presente regolamento;*
2. *numero di settori autorizzati all'esercizio alla data di entrata in vigore del presente regolamento.*

- *Le strutture in possesso dei provvedimenti di cui al punto 1), entro e non oltre 90 giorni dalla data di entrata in vigore del presente regolamento, possono richiedere, pena la decadenza dei precedenti provvedimenti, la conferma dell'autorizzazione all'esercizio e dell'accreditamento nel rispetto dei requisiti di cui al presente regolamento e in ossequio alle procedure di cui alla L.R. n. 9/2017 e s.m.i·*
- *Le strutture in possesso del provvedimento di cui al punto 2), entro e non oltre 90 giorni dalla data di entrata in vigore del presente regolamento, possono richiedere, pena la decadenza del precedente provvedimento, la conferma dell'autorizzazione all'esercizio e possono presentare istanza per l'ottenimento dell'accreditamento istituzionale nel rispetto dei requisiti di cui al presente regolamento e in ossequio alle procedure di cui alla L.R. n. 9/2017.*

Con nota del 31.10.2018, trasmessa a mezzo PEC ed acquisita al protocollo generale al n. AOO_183/15027 del 09.11.2018, il laboratorio di analisi Clinic Lab s.r.l., ha formalizzato istanza di conferma/aggiornamento dell'autorizzazione all'esercizio di Laboratorio di base con settori specializzati attestante il possesso dei requisiti per il settore di:

- Biochimica clinica e tossicologia

Atteso che la L. R. n. 9/2017 e s.m.i. prevede:

- All'art. 24, comma 3 che "*Ai fini della concessione dell'accreditamento, il dirigente della sezione regionale competente, verificata la funzionalità della struttura in base agli indirizzi di programmazione regionale come individuati all'atto dell'autorizzazione, in caso di esito positivo, avvia la fase istruttoria entro sessanta giorni dal ricevimento della domanda e chiede la verifica sugli aspetti tecnico-sanitari e il rispetto della disciplina prevista dal CCNL di settore all'Organismo tecnicamente accreditante, il quale trasmette gli esiti entro novanta giorni dal conferimento dell'incarico. Sulla base delle risultanze delle valutazioni effettuate, il dirigente della sezione regionale competente, completata la fase istruttoria e predispone gli atti conseguenti. Gli oneri derivanti dall'attività di verifica sono a carico dei soggetti che richiedono l'accreditamento, secondo tariffe definite dalla Giunta regionale*";
- All'art. 29, comma 9 che "*Nelle more dell'adozione del regolamento di organizzazione interna e di definizione delle modalità operative dell'attività di verifica dell'Organismo tecnicamente accreditante, da adottarsi entro il termine di sessanta giorni dalla data di entrata in vigore della presente legge,*

il dirigente della sezione regionale competente o il comune, nelle ipotesi di cui all'articolo 28, per la valutazione degli aspetti tecnico-sanitari di cui all'articolo 24, comma 3, si avvale dei dipartimenti di prevenzione delle aziende sanitarie locali, garantendo il rispetto di criteri di rotazione e di appartenenza ad ambiti territoriali aziendali diversi rispetto a quello di ubicazione della struttura da accreditare";

Rilevato che:

- Al fine di poter valutare l'ammissibilità della richiesta di accreditamento della Struttura quale Laboratorio generale di base già accreditata ex lege art. 12 commi 2 e 3 L.R. n. 4/2010, con nota prot. n. AOO_183/667 del 16.01.2020, è stato chiesto al Dipartimento di Prevenzione della ASL TA, ai sensi dell'art. 24, commi 2 e 3 e dell'art. 29, comma 9 della L.R. n. 9/2017 s.m.i., di effettuare idoneo sopralluogo, presso il laboratorio di analisi Clinic Lab s.r.l., finalizzato alla verifica dei requisiti di esercizio e di accreditamento generali e specifici previsti dal Regolamento Regionale n. 9/2018 e dalla L.R. n. 9/2017 e s.m.i., in ordine ai settori specializzati di: Microbiologia e Virologia, Biochimica clinica e tossicologia, Ematologia ed emocoagulazione, Genetica medica.
- Con nota prot. n. 222707 del 14.12.2020, notificata in pari data, nota di variazione prot.n. 21450 del 28.01.2021, nota chiarificatrice prot.n.0069162 del 20.04.2023, ulteriore nota di variazione prot. U0074424 del 02.05.2023, nota integrativa prot.U0120919 dell'11.07.2023, riscontro prot.U0176573 del 17.10.2023 ed infine nota prot. n.U0047205 del 05.03.2024, il Dipartimento di Prevenzione ASL TA trasmetteva il parere di cui alla verifica effettuata in data 23.09.2020 ed alla verifiche successive circa "*i requisiti organizzativi con particolare riferimento ai responsabili della fase analitica delle prestazioni riconducibili ai settori specializzati"* ai sensi degli artt. 24, comma 3 e 29, comma 9 della L.R. n. 9/2017 e s.m.i. comunicando quanto segue:

- "Omissis ";

- *"dall'esame della documentazione, che resta agli atti di questo dipartimento di prevenzione, dai grafici acquisiti e dall'esito del sopralluogo effettuato, si ritiene che la struttura possieda i requisiti strutturali e tecnologici nonché organizzativi minimi per l'autorizzazione all'esercizio nonché quelli ulteriori previsti per l' accreditamento di un laboratorio generale di base con i seguenti settori specializzati:*

- Biochimica clinica e tossicologia

LABORATORIO ANALISI CLINIC LAB S.R.L.
Legale rappresentante: DR. PASQUALE CAIONE
Sede Legale: VIA CUTURA, N. 36 – LEVERANO (LE)
Attività: MEDICINA DI LABORATORIO
Natura giuridica: PRIVATA

Responsabile Sanitario della struttura ai sensi dell'art. 12 della L.R. 09/2017:
DR. SSA LUISA CAIONE
Nata a *(omissis)* — 14.03.1978
Laurea: Scienze Biologiche — Università di Torino – 17.03.2003
Specializzazione: Microbiologia e Virologia Università di Torino - 15.01.2019
Iscrizione: Ordine nazionale Biologi — n. 057782 — 29.03.2007

Responsabile durante la fase analitica e di validazione del referto per gli esami del settore specializzato di Biochimica Clinica e Tossicologia con i requisiti previsti dal D.P.R. 483 del 10.12.1997 è:
DR. CARMELO ROLLO
Nato a *(omissis)* — 24.11.1983

Laurea: Biologia — Università del Salento – 30.04.2013
Specializzazione: ex art.11112 L.R.n.9/2017 comma 5 e ss.mm.ii.
Iscrizione: Ordine nazionale Biologi — n. AA_070516 — 27.02.2014

Verifica ai sensi del D.Lgs. 196/03
Garanzie alla riservatezza

La pubblicazione dell'atto all'albo, salve le garanzie previste dalla legge 241/90 in tema di accesso ai documenti amministrativi, avviene nel rispetto della tutela della riservatezza dei cittadini, secondo quanto disposto dal D.lgs. 196/03 in materia di protezione dei dati personali, nonché del vigente regolamento regionale n.5/2006 per il trattamento dei dati sensibili e giudiziari.
Ai fini della pubblicità legale, l'atto destinato alla pubblicazione è redatto in modo da evitare diffusione di dati personali identificativi non necessari ovvero il riferimento a dati sensibili; qualora tali dati fossero indispensabili per l'adozione dell'atto, essi sono trasferiti in documenti separati, esplicitamente richiamati.

Adempimenti contabili ai sensi del D. Lgs. n. 118/2011 e ss. mm. e ii.

Il presente provvedimento non comporta alcun mutamento qualitativo e quantitativo di entrata o di spesa né a carico del bilancio regionale né a carico degli enti per cui i debiti i creditori potrebbero rivalersi sulla Regione ed è escluso ogni ulteriore onere aggiuntivo rispetto a quelli già autorizzati a valere sullo stanziamento previsto dal Bilancio Regionale.

DETERMINA

Di prendere atto di quanto espresso in narrativa, che costituisce parte integrante e sostanziale del presente atto e che qui si intende integralmente riportato.

IL DIRIGENTE DELLA SEZIONE STRATEGIE E GOVERNO DELL'OFFERTA

- sulla base delle risultanze istruttorie come innanzi illustrate;
- letta la proposta formulata e sottoscritta dal Dirigente del Servizio Strategie e Governo dell'Assistenza Ospedaliera – Gestione rapporti convenzionali;
- richiamato, in particolare, il disposto dell'art.6 della L.R. 4.2.1997, n.7 in materia di modalità di esercizio della funzione dirigenziale.

per le motivazioni espresse in premessa che qui si intendono integralmente riportate:

1. Di prendere atto delle relazioni trasmesse dal Dipartimento di Prevenzione ASL TA, ai sensi degli artt. 24, comma 3 e 29, comma 9 della L.R. n. 9/2017 e s.m.i., con note prot.n. 222707 del 14.12.2020, nota di variazione prot.n. 21450 del 28.01.2021, nota chiarificatrice prot.n.0069162 del 20.04.2023, ulteriore nota di variazione prot. U0074424 del 02.05.2023, nota integrativa prot.U0120919 dell'11.07.2023, riscontro prot. U0176573 del 17.10.2023 ed infine nota prot. n.U0047205 del 05.03.2024;
2. Di prendere atto del GIUDIZIO FAVOREVOLE trasmesso dal Direttore del Dipartimento di Prevenzione ai fini del rilascio dell'accreditamento in ordine al settore specializzato di:

Biochimica clinica e tossicologia

a favore della Struttura di seguito identificata:

LABORATORIO ANALISI CLINIC LAB S.R.L.

Legale rappresentante: DR. PASQUALE CAIONE
Sede Legale: VIA CUTURA, N. 36 – LEVERANO (LE)
Attività: MEDICINA DI LABORATORIO
Natura giuridica: PRIVATA

Responsabile Sanitario della struttura ai sensi dell'art. 12 della L.R. 09/2017:
DR. SSA LUISA CAIONE
Nata a *(omissis)* — 14.03.1978
Laurea: Scienze Biologiche — Università di Torino – 17.03.2003
Specializzazione: Microbiologia e Virologia Università di Torino - 15.01.2019
Iscrizione: Ordine nazionale Biologi — n. 057782 — 29.03.2007

Responsabile durante la fase analitica e di validazione del referto per gli esami del settore specializzato di Biochimica Clinica e Tossicologia con i requisiti previsti dal D.P.R. 483 del 10.12.1997 è:
DR. CARMELO ROLLO
Nato a *(omissis)* — 24.11.1983
Laurea: Biologia — Università del Salento – 30.04.2013
Specializzazione: ex art.11112 L.R.n.9/2017 comma 5 e ss.mm.ii.
Iscrizione: Ordine nazionale Biologi — n. AA_070516 — 27.02.2014

3. Di confermare l'autorizzazione all'esercizio e l'accreditamento istituzionale del Settore Specializzato di:

Biochimica clinica e tossicologia

4. Di notificare il presente provvedimento:

- Al Rappresentante Legale del Laboratorio di Analisi Clinic Lab s.rl., sito in via Cutura, n. 36 - Leverano (Le);
- Al Dirigente del Servizio Accreditamenti e Qualità;
- Al Direttore Generale della ASL LE;
- Al Dirigente Responsabile della U.O. G.R.C. LE;
- Al Referente sistema TS ASL LE.

Il provvedimento viene redatto in forma integrale nel rispetto della tutela alla riservatezza dei cittadini, secondo quanto disposto dal D.lgs. 196/03 s.m.i. in materia di protezione dei dati personali.

Il presente provvedimento:
a) sarà pubblicato all'albo on line nelle pagine del sito www.regione.puglia.it;
b) sarà pubblicato nel Bollettino Ufficiale della Regione Puglia;
c) sarà trasmesso in copia conforme all'originale alla Segreteria della Giunta Regionale;
d) sarà disponibile nel sito ufficiale della Regione Puglia: www.regione.puglia.it;
e) sarà trasmesso in copia all'Assessore alle Politiche della Salute;
g) Il presente atto, composto da n° 8 facciate, è adottato in originale.

Il presente Provvedimento è direttamente esecutivo.

Firmato digitalmente da:

Il Dirigente del Servizio Strategie e Governo dell'Assistenza Ospedaliera-Gestione Rapporti Convenzionali
Vito Carbone

Il Dirigente della Sezione Strategie e Governo dell'Offerta
Mauro Nicastro

DETERMINAZIONE DEL DIRIGENTE SEZIONE TURISMO E INTERNAZIONALIZZAZIONE 16 maggio 2024, n. 127

P.O.C. Puglia FESR-FSE 2014/2020 - Azione 6.8 "Avviso per la selezione di proposte progettuali finalizzate al potenziamento e qualificazione degli info-point turistici appartenenti alla rete regionale - 2024". DGR n. 1502/2023. A.D. 116 del 02.05.2024. Scadenza 24.05.2024. Nomina Commissione.

IL DIRIGENTE DELLA STRUTTURA PROPONENTE

Il Dirigente della Sezione Turismo e Internazionalizzazione

Visti

- gli articoli 4 e 5 della L.R. n. 7/97;
- la Deliberazione G.R. n. 3261 del 28.7.98 avente ad oggetto "Separazione delle attività di direzione politica da quelle di gestione amministrativa. Direttiva alle strutture organizzative regionali";
- gli artt. 4 e 16 del D. Lgs. 165/01 rispettivamente "Indirizzo politico- amministrativo. Funzioni e responsabilità" e "Funzioni dei dirigenti di uffici dirigenziali generali";
- l'art. 32 della Legge 18 giugno 2009, n. 69, che prevede l'obbligo di sostituire la pubblicazione tradizionale all'Albo ufficiale con la pubblicazione di documenti digitali sui siti informatici;
- l'art. 18 del Dlgs 196/03 "Codice in materia di protezione dei dati personali" in merito ai Principi applicabili ai trattamenti effettuati dai soggetti pubblici;
- la D.G.R. 1518 del 31.07.2015, di adozione del modello organizzativo denominato "Modello ambidestro per l'innovazione della macchina amministrativa regionale - MAIA" – approvazione atto di alta organizzazione;
- il D.P.G.R. n. 443 del 31.07.2015 pubblicato sul BURP n. 109 del 3.08.2015;
- D.G.R. n. 1974 del 7 dicembre 2020 "Approvazione Atto di Alta Organizzazione. Modello Organizzativo "MAIA 2.0"
- D.P.G.R. n. 22 del 22.1.2021 avente ad oggetto "Adozione Atto di Alta Organizzazione. Modello Organizzativo " MAIA 2".
- la DGR n. 1576 del 30 settembre 2021 di conferimento dell'incarico di direzione della Sezione Turismo e Internazionalizzazione;
- la DGR n. 1289 del 28 luglio 2021 (BURP n. 106 del 17/08/2021) con cui la Sezione Turismo ha assunto la denominazione: Sezione Turismo e Internazionalizzazione;
- l'atto dirigenziale n. 9 del 4.3.2022 di conferimento dell'incarico di Dirigente del Servizio Promozione del Territorio e Diversificazione del Prodotto della Sezione Turismo e Internazionalizzazione;
- la DGR n. 1712 del 22.11.2016 che ha definito il sistema di coordinamento delle responsabilità delle Azioni del Programma individuando, coerentemente con quanto definito nel DPGR n. 304 del 20 maggio 2016, i Responsabili di Policy del Programma;
- la DGR n. 970 del 13.6.2017 che definisce la governance per l'organizzazione e l'attuazione del Programma Operativo FESR-FSE 2014-2020;
- la Determina Dirigenziale della Sezione Programmazione Unitaria del 21 giugno 2017, n. 39, con la quale è stato adottato il documento descrittivo del Sistema di gestione e Controllo (Si.Ge.Co.) del POR Puglia 2014-2020 redatto ai sensi degli artt. 72,73 e 74 del Regolamento (UE) n.1303/2013 e da ultimo modificato con A.D. Sezione Programmazione Unitaria n. 143 del 14.04.2022;
- la Determinazione del Dirigente della Sezione Programmazione unitaria n. 110 del 10.11.2017, come modificata dalla d.d. n. 425 del 22.11.2018, che ha previsto l'articolazione delle Azioni del Programma in Sub-Azioni, tra cui la Sub- Azione 6.8.c;
- la Deliberazione di Giunta Regionale del 1 marzo 2018, n. 256 avente ad oggetto "PO Puglia 2014/2020- Asse VI-Azione 6.8 "Interventi per il riposizionamento competitivo delle destinazioni turistiche". Piano

Strategico del Turismo (DGR n. 191/17). Variazione al bilancio annuale e triennale di previsione 2018-2020 ai sensi dell'art. 51 comma 6 lett. a) del D. Lgs. n. 118/2011. Annualità 2018 e 2019";

- la Deliberazione di Giunta Regionale del 5 luglio 2018, n. 1200 avente ad oggetto "POR Puglia 2014/2020 – Asse VI – Azione 6.8 "Interventi per il riposizionamento competitivo delle destinazioni turistiche". Variazione al bilancio annuale e triennale di previsione 2018-2020 ai sensi dell'art. 51 comma 6 lett. a) del D. Lgs. n. 118/2011. Potenziamento del Piano Strategico Turismo 2017-2019 e modifica dell'Accordo di Cooperazione, già approvati con DGR n. 191/2017;
- il Programma Operativo FESR FSE 2014-2020 della Regione Puglia CCI 2014IT16M2OP002, da ultimo modificato con Decisione C(2021) 9942 del 22 dicembre 2021;
- il DPR del 5 febbraio 2018, n. 22 - Regolamento recante i criteri sull'ammissibilità delle spese per i programmi cofinanziati dai Fondi strutturali di investimento europei (SIE) per il periodo di programmazione 2014/2020;
- la Deliberazione n. 1034 del 2 luglio 2020 con cui la Giunta Regionale ha approvato la proposta di Programma Operativo Complementare (POC) Puglia 2014-2020 elaborata a seguito della riprogrammazione del POR approvato con Decisione C (2020)4719 del 8/7/2020, e confermato la stessa articolazione organizzativa del POR, nonché le stesse responsabilità di azione come definite nella DGR n. 833/2016 e ss.mm.ii.;
- la Deliberazione n. 47 del 28 luglio 2020, con cui il CIPE (ora CIPESS) ha approvato suddetta proposta del POC 2014-2020 divenuta esecutiva, con la pubblicazione sulla Gazzetta ufficiale n. 234 del 21/09/2020;
- le Deliberazioni di Giunta Regionale n. 591 del 12.04.2021 avente ad oggetto "POC Puglia 2014/2020 – Asse VI – Azione 6.8 "Interventi per il riposizionamento competitivo delle destinazioni turistiche". L.r. n.1/2002 e ss.mm.e ii. Piano Strategico del Turismo - Annualità 2021. Variazione al bilancio annuale 2021 e pluriennale di previsione 2021-2023 ai sensi dell'art. 51 comma 6 lett. a) del D.Lgs. n. 118/2011" e n. 959 del 16.06.2021 avente ad oggetto "POC Puglia 2014/2020 – Asse VI – Azione 6.8 "Interventi per il riposizionamento competitivo delle destinazioni turistiche". Piano Strategico del Turismo - Annualità 2021. DGR 591 del 12.4.2021. Variazione compensativa al bilancio di previsione annuale 2021 e pluriennale di previsione 2021-2023 ai sensi del D. Lgs n. 118/2011".
- l'atto dirigenziale n. 151 del 05/10/2021 di conferimento dell'incarico di Responsabile di Sub-Azione 6.8 – tipologie di interventi 6.8.3;
- la D.G.R. 15 settembre 2021, n. 1466 recante l'approvazione della Strategia regionale per la parità di genere, denominata "Agenda di Genere";
- la D.G.R. del 3/7/2023, n. 938 recante "D.G.R. n. 302/2022 Valutazione di impatto di genere. Sistema di gestione e di monitoraggio. Revisione degli allegati;
- la Delibera di Giunta Regionale del 30/10/2023, n. 1502 avente ad oggetto "P.O.C. Puglia 2014-2020 - Piano Strategico del Turismo di cui alla DGR n. 191/2017 e ss.mm.ii., - Annualità 2024-2025. Variazione al bilancio di previsione annuale 2023 e pluriennale 2023-2025, ai sensi dell'art. 51 comma 2 del D.Lgs. n.118/2011 e approvazione Schema di Addendum.
- la Legge regionale n. 37 del 29/12/2023 "Disposizioni per la formazione del bilancio di previsione 2024 e bilancio pluriennale 2024–2026 della Regione Puglia (legge di stabilità regionale 2024)";
- la Legge regionale n. 38 del 29/12/2023 "Bilancio di previsione della Regione Puglia per l'esercizio finanziario 2024 e pluriennale 2024-2026";
- la D.G.R. n. 18 del 22.1.2024 "Bilancio di previsione per l'esercizio finanziario 2024 e pluriennale 2024-2026. Articolo 39, comma 10, del decreto legislativo 23 giugno 2011, n. 118. Documento tecnico di accompagnamento e Bilancio Finanziario Gestionale. Approvazione";

In Bari, presso la sede della Sezione Turismo e Internazionalizzazione, sulla base dell'istruttoria espletata dal Responsabile del Procedimento Romina Cataldo - dal Responsabile di Subazione 6.8.c – Daniela Recchia, confermata dal Dirigente del Servizio Promozione del Territorio e Diversificazione del Prodotto – Gabriella Belviso, il Dirigente della Sezione - Salvatore Patrizio Giannone - riceve dalle stesse la seguente **relazione.**

Premesso che

- Il Programma Operativo regionale FESR-FSE 2014/2020 è stato approvato con Decisione della Commissione Europea C(2015) 5484 del 13/08/2015, così come modificata da ultimo con la Decisione di esecuzione C(2021) 9942 della Commissione Europea del 22/12/20210 del 23/10/2018, di cui la Giunta ha preso atto con DGR n. 118 del 15/02/2022;
- Con la Deliberazione n. 1166 del 18 luglio 2017 la Giunta Regionale ha designato quale Autorità di Gestione del Programma Operativo FESR-FSE 2014/2020 - istituita a norma dell'art. 123, par. 3 del Regolamento (UE) n. 1303/2013 - il Dirigente della Sezione programmazione Unitaria;
- in data 11/03/2016 si è svolta la prima riunione del Comitato di Sorveglianza del FESR-FSE 2014/2020 che ha approvato, tra l'altro, il documento riguardante la metodologia e criteri per la selezione delle operazioni;
- nell'ambito dell'ASSE VI del POR Puglia 2014/2020, l'Azione 6.8 prevede interventi per il riposizionamento competitivo delle destinazioni turistiche le cui attività sono state declinate nel piano strategico del Turismo predisposto dall'Agenzia Pugliapromozione in esecuzione delle direttrici manifestate dalla Giunta con la summenzionata DGR n. 2421/2015.
- In relazione al periodo di programmazione 2014-2020, alla Regione Puglia, attraverso la sottoscrizione del Patto per il Sud, sono state assegnate risorse FSC per un importo complessivo pari a 2.071,5 milioni di euro per l'attuazione degli interventi compresi nel Patto;
- in data 10 settembre 2016 è stato sottoscritto il "Patto per la Puglia" tra la Presidenza del Consiglio dei Ministri e la Regione Puglia che prevede al suo interno interventi per la promozione e di infrastrutturazione turistica e valorizzazione dei beni demaniali per un importo complessivo pari a 60 milioni di euro;
- La Commissione europea con Decisione di esecuzione C(2019)6200 del 20/08/2019, ritenuta ricevibile la Relazione annuale di attuazione del POR Puglia FESR FSE 2014-2020, ha verificato il conseguimento dei target intermedi per ciascuno degli indicatori e per ciascun asse prioritario. Con la suddetta Decisione ha stabilito i programmi e le priorità i cui target intermedi sono stati conseguiti, tra cui figura anche l'Asse Prioritario VI - Tutela dell'Ambiente e Promozione delle Risorse Naturali e Culturali.

Premesso che

- Il Programma Operativo regionale FESR-FSE 2014/2020 è stato approvato con Decisione della Commissione Europea C(2015) 5484 del 13/08/2015, così come modificata da ultimo con la Decisione di esecuzione C(2018) 7150 del 23/10/2018, di cui la Giunta ha preso atto con DGR n. 2029 del 15/11/2018;
- Con la Deliberazione n. 1166 del 18 luglio 2017 la Giunta Regionale ha designato quale Autorità di Gestione del Programma Operativo FESR-FSE 2014/2020 - istituita a norma dell'art. 123, par. 3 del Regolamento (UE) n. 1303/2013 - il Dirigente della Sezione programmazione Unitaria;
- in data 11/03/2016 si è svolta la prima riunione del Comitato di Sorveglianza del FESR-FSE 2014/2020 che ha approvato, tra l'altro, il documento riguardante la metodologia e criteri per la selezione delle operazioni;
- nell'ambito dell'ASSE VI del POR Puglia 2014/2020, l'Azione 6.8 prevede interventi per il riposizionamento competitivo delle destinazioni turistiche le cui attività sono state declinate nel piano strategico del Turismo predisposto dall'Agenzia Pugliapromozione in esecuzione delle direttrici manifestate dalla Giunta con la summenzionata DGR n. 2421/2015.
- In relazione al periodo di programmazione 2014-2020, alla Regione Puglia, attraverso la sottoscrizione del Patto per il Sud, sono state assegnate risorse FSC per un importo complessivo pari a 2.071,5 milioni di euro per l'attuazione degli interventi compresi nel Patto;
- in data 10 settembre 2016 è stato sottoscritto il "Patto per la Puglia" tra la Presidenza del Consiglio dei Ministri e la Regione Puglia che prevede al suo interno interventi per la promozione e di infrastrutturazione turistica e valorizzazione dei beni demaniali per un importo complessivo pari a 60 milioni di euro;

- La Commissione europea con Decisione di esecuzione C(2019)6200 del 20/08/2019, ritenuta ricevibile la Relazione annuale di attuazione del POR Puglia FESR FSE 2014-2020, ha verificato il conseguimento dei target intermedi per ciascuno degli indicatori e per ciascun asse prioritario. Con la suddetta Decisione ha stabilito i programmi e le priorità i cui target intermedi sono stati conseguiti, tra cui figura anche l'Asse Prioritario VI - Tutela dell'Ambiente e Promozione delle Risorse Naturali e Culturali.

Considerato che:

Con **Deliberazione n. 191 del 14.02.2017**, la Giunta Regionale ha approvato lo Schema di Accordo di Cooperazione tra la Regione Puglia e l'Agenzia regionale Pugliapromozione che regolamenta i rapporti di attuazione, gestione e controllo del Piano strategico del Turismo della Regione Puglia 2016/2025, denominato "Puglia 365", ha approvato il Piano strategico del Turismo della Regione Puglia 2016/2025 denominato "Puglia 365", articolato in una programmazione triennale su 5 macro- progettualità (prodotto, promozione, infrastrutture, accoglienza, innovazione),ben esplicitate nei rispettivi Progetti Attuativi annuali, con una dotazione iniziale di euro 12.030.000,00, implementata per le annualità successive con successivi atti di impegno.

Alla prima annualità 2017, si è dato seguito con la programmazione biennale per le annualità 2018 e 2019, al fine di garantire il raggiungimento degli obiettivi prefissati nell'ambito del Piano stesso.

Con **Deliberazione n. 256 del 01.03.2018** la Giunta ha provveduto ad assicurare la copertura finanziaria per la realizzazione della totalità delle attività progettuali previste nell'ambito del Piano Strategico del Turismo - annualità 2018 e 2019, per una somma complessiva pari a euro 24.060.000,00, tracciando un indirizzo politico-strategico volto al potenziamento degli interventi di comunicazione e promozione per lo sviluppo del territorio quale destinazione turistica, sempre nel solco delle linee programmatiche prefissate con DGR n. 191/2017.

Successivamente, in linea con la nuova programmazione del POR Puglia 2014/2020, la Giunta regionale, con **Deliberazione n. 1200 del 05/07/2018**, ha approvato le "Schede Azioni Integrative al Piano strategico del Turismo - Puglia 365" e assicurato la copertura finanziaria per la realizzazione della totalità delle attività progettuali previste nell'ambito dell'implementazione del Piano Strategico del Turismo, per una somma complessiva pari a euro 4.250.000,00.

Il Piano Strategico del Turismo prevede tra gli interventi da attuare **l'Azione "Riqualificazione del sistema di accoglienza turistica regionale" e "Accoglienza diffusa circuito Inpuglia365",** contenuta nelle Schede e Azioni di Accoglienza turistica"**.** Queste azioni puntano al perseguimento delle seguenti priorità: tra le politiche di promozione turistica, spicca il coordinamento della rete degli uffici pubblici aderenti alla Rete regionale Info-point turistici comunali, nonché il supporto logistico e organizzativo finalizzato alla qualificazione del servizio nel rispetto della "Carta dei Servizi" approvata dalla D.G.R. 876/2017. Tale attività è accompagnata dalla realizzazione di iniziative di animazione territoriale e valorizzazione dell'offerta, implementando le politiche delle Amministrazioni comunali per il management degli attrattori in un'ottica di sistema.

Il potenziamento del sistema dell'accoglienza rappresenta un ulteriore elemento di importanza strategica dell'informazione turistica: lo stesso Piano Strategico del Turismo "Puglia365" richiede di elevare la qualità dei servizi e delle attività nei luoghi nevralgici per l'accoglienza dei turisti, per la migliore soddisfazione di turisti e viaggiatori e per il rafforzamento della brand awareness della destinazione Puglia.

Con **Deliberazione n. 891 del 15/05/2019** la Giunta regionale ha, inoltre, prorogato l'Accordo di Cooperazione fino al 31/12/2022, dato mandato all'Agenzia Pugliapromozione di traghettare le attività progettuali 2019 fino ai primi mesi 2020 e dato mandato all'Autorità di Gestione di porre in atto tutte le procedure amministrative necessarie allo spostamento di risorse aggiuntive sull'Azione 6.8. Tale decisione si inseriva in un più ampio

percorso programmatico avviato sul piano finanziario nell'ambito del POR Puglia 2014-2020, che nelle more dell'attivazione della programmazione 2021-2027 prevedeva un'implementazione di risorse per il triennio 2020-2022 tale da garantire continuità alle azioni progettuali ed assicurare efficacia della strategia perseguita dall'Amministrazione regionale nel quadro complessivo del Piano Strategico del Turismo 2016-2025.

Con medesima Deliberazione la Giunta regionale ha dato mandato alla Sezione Turismo e Internazionalizzazione di gestire l'"Avviso rivolto ai Comuni Pugliesi per il potenziamento della Rete Regionale degli Info-Point Turistici", strumento già previsto nel PST e finalizzato a potenziare il sistema dell'accoglienza turistica regionale e della valorizzazione dell'offerta turistica, stanziando euro 730.000,00 ed approvandone la "Scheda azione per iniziativa a titolarità regionale".

Tenuto conto che

La strategia pugliese di sviluppo del settore turistico si pone tra gli obiettivi principali la destagionalizzazione dei flussi turistici, accompagnata dal miglioramento dell'offerta di servizi di animazione e valorizzazione del territorio pugliese. La sfida è quella di mettere in campo azioni efficaci che il Piano strategico del Turismo ha individuato in particolare nell'innalzamento della qualità dell'offerta turistica, a partire dal tema fondamentale dell'accoglienza.

L'intervento previsto con l'attivazione dell'*"Avviso per la selezione di proposte progettuali finalizzate al potenziamento e alla qualificazione degli info-point turistici appartenenti alla rete regionale"* è stato previsto nell'ambito del Piano Strategico del Turismo al fine di migliorare l'offerta di servizi turistici di animazione e valorizzazione del territorio pugliese, attraverso la realizzazione di azioni efficaci e mirate all'innalzamento della qualità dell'offerta turistica e dell'accoglienza in generale.

Rilevato che

Gli Avvisi rivolti ai Comuni Pugliesi per il potenziamento della Rete Regionale degli Info-Point Turistici attivati negli anni 2019, 2020, 2022 hanno riscontrato una fortissima risposta da parte delle Amministrazioni comunali che grazie all'erogazione di servizi strategici di valorizzazione e animazione territoriale hanno contribuito fortemente al raggiungimento dei principali obiettivi fissati dalla strategia pugliese. L'innalzamento della qualità del prodotto e dell'offerta turistica hanno garantito un robusto rafforzamento della destagionalizzazione e dell'internazionalizzazione del settore.

Per tali ragioni, la Giunta Regionale ha ritenuto opportuno garantire continuità alla realizzazione di questo intervento progettuale, sulla base dei positivi risultati ottenuti con le precedenti edizioni dell'Avviso in oggetto, al fine di garantire continuità alle azioni progettuali ed efficacia delle politiche in attuazione.

Pertanto, con **DGR n. 1502 del 30/10/2023** avente ad oggetto "P.O.C. Puglia 2014- 2020 - Piano Strategico del Turismo di cui alla DGR nn. 191/2017 e ss.mm.ii., - Annualità 2024-2025. Variazione al bilancio di previsione annuale 2023 e pluriennale 2023-2025, ai sensi dell'art. 51 comma 2 del D.Lgs. n.118/2011 e approvazione Schema di Addendum", la Giunta ha preso atto e ha approvare le "Schede progettuali relative all'annualità 2024 del Piano Strategico del Turismo – Puglia 365", destinate ad interventi da realizzare a valere sulle risorse P.O.C. Puglia 2014-2020 per l'esercizio 2024 e ha autorizzato la variazione in termini di competenza e cassa al Bilancio annuale di previsione 2023 e pluriennale 2023/2025, Documento tecnico di accompagnamento e al Bilancio gestionale approvato con DGR n. 27 del 24/1/2023, ai sensi dell'art/ 51 c/ 2 del D.lgs. 118/2011 e ss.mm.ii. per complessivi € 20.000.000,00, al fine di porre in essere le procedure connesse alla realizzazione degli interventi contenuti nelle Schede Azioni progettuali 2024 dell'Agenzia Pugliapromozione per complessivi € 19.000.000,00 e **degli Avvisi Infopoint e Ospitalità riportati nella "Scheda Azione a Titolarità regionale" approvata con DGR n. 191/2017, per complessivi € 1.000.000,00.** Con la medesima deliberazione è stato autorizzato il Dirigente della Sezione Turismo e Internazionalizzazione, in qualità di responsabile dell'Azione 6.8

del POR Puglia 2014-2020, ad adottare i conseguenti provvedimenti di accertamento, impegno e liquidazione a valere sui competenti capitoli di spesa di cui alla sezione copertura finanziaria, la cui titolarità è del Dirigente della Sezione Programmazione Unitaria, per l'importo pari a € 20.000.000,00 a valere sulle risorse P.O.C. Puglia 2014-2020.

RILEVATO, ALTRESÌ, CHE

Con nota prot. n. **0206203/2024 del 30.04.2024,** la Sezione Turismo e Internazionalizzazione ha trasmesso all'AdG del PO Puglia FESR-FSE la bozza dell'"*Avviso per la selezione di proposte progettuali finalizzate al potenziamento e qualificazione degli info-point turistici appartenenti alla rete regionale – Anno 2024"* e relativi allegati al fine di sottoporlo alle verifiche preventive degli avvisi/bandi di selezione delle operazioni (POS A9).

Con PEC del 2/05/2024, acquisita al protocollo della Sezione Turismo e Internazionalizzazione con prot. n. 0208616 del 2/05/2024, l'Autorità di Gestione del POR Puglia 2014/2020, con nota prot. n. 0208210 del 30/04/2024, ha comunicato il nulla osta all'adozione e pubblicazione *dell'Avviso per la selezione di proposte progettuali finalizzate al potenziamento e qualificazione degli info-point turistici appartenenti alla rete regionale – Anno 2024*", allegando la check list di compliance relativa all'attività di verifica preventiva prevista dalla POS A/9 del Si.Ge.Co.

Sulla base di quanto esposto, con atto dirigenziale **n. 116 del 02.05.2024** la Sezione Turismo e Internazionalizzazione ha approvato l'"*Avviso rivolto ai Comuni Pugliesi per il potenziamento della Rete Regionale degli Info-Point Turistici – Anno 2024*" con una dotazione di euro 500.000,00. L'Avviso è finalizzato alla realizzazione di interventi in grado di potenziare, uniformare e qualificare il servizio di informazione e accoglienza turistica locale svolto dai Comuni pugliesi titolari di Info-point turistici aderenti della Rete regionale, da realizzarsi nel periodo compreso dal **15 giugno 2024 al 15 gennaio 2025** e secondo un'articolazione della proposta progettuale che dovrà prevedere lo svolgimento delle attività secondo uno dei periodi sottoindicati così come previsto dall'Avviso**:**

- **dal 15 giugno al 31 ottobre 2024**, assicurando nel predetto periodo almeno 60 giorni continuativi di attività;
- **dal 15 novembre 2024 al 15 gennaio 2025**, assicurando nel predetto periodo almeno 30 giorni continuativi di attività;
- **dal 15 giugno 2024 al 15 gennaio 2025**, assicurando almeno 60 giorni continuativi di attività nel periodo compreso tra il 15 giugno e il 31 ottobre 2024 e almeno 30 giorni continuativi di attività nel periodo compreso tra il 15 novembre 2024 e il 15 gennaio 2025;

In particolare, la Sezione Turismo con lo stesso atto dirigenziale **n. 116 del 02.05.2024** ha provveduto a:

a. approvare l'"*Avviso per la selezione di proposte progettuali finalizzate al potenziamento e qualificazione degli info-point turistici appartenenti alla rete regionale – Anno 2024*";
b. approvare lo schema di disciplinare, allegato all'avviso, regolante i rapporti tra la Regione Puglia e i soggetti beneficiari (**allegato 2**);
c. registrare l'obbligazione giuridicamente non perfezionata in entrata per la somma di **€ 500.000,00** giusta DGR n. 1502 del 30.10.2023;
d. prenotare l'impegno di spesa di complessivi **€ 500.000,00** sui seguenti capitoli:

- **U0702006 "**POC 2014-2020. PARTE FESR. AZIONE 6.8 INTERVENTI PER IL RIPOSIZIONAMENTO COMPETITIVO DELLE DESTINAZIONI TURISTICHE. CONTRIBUTI AGLI INVESTIMENTI A AMMINISTRAZIONI LOCALI. DELIBERA CIPE 47/2020 QUOTA STATO" per **€ 350.000,00**;
- **U0702007 "**POC 2014-2020. PARTE FESR. AZIONE 6.8 INTERVENTI PER IL RIPOSIZIONAMENTO

COMPETITIVO DELLE DESTINAZIONI TURISTICHE. CONTRIBUTI AGLI INVESTIMENTI A AMMINISTRAZIONI LOCALI. DELIBERA CIPE 47/2020 - QUOTA REGIONE" **per € 150.000,00;**

- individuare il Rup nella persona dell'avv. Romina Cataldo, funzionario della Sezione Turismo e Internazionalizzazione – EQ Responsabile degli Avvisi della Sezione Turismo e Internazionalizzazione.

Il suddetto avviso e i relativi allegati sono stati pubblicati sul Burp n. 38 del 9.05.2024 e, in pari data, sul sito istituzionale della Regione Puglia: *www.regione.puglia.it* – sezione URP comunica, Amministrazione Trasparente, nonchè sul sito istituzionale del POR Puglia 2014-2020.

Atteso che

L'avviso, all'art. 5 "*Modalità e termini di presentazione della proposta progettuale*", prevede che la proposta progettuale deve essere presentata "*pena l'inammissibilità della stessa, in allegato al messaggio di posta elettronica certificata (PEC) indirizzato a avvisoinfopoint@pec.rupar.puglia.it ed avente in oggetto la seguente dicitura: **"POC PUGLIA 2014-2020 – Asse VI, Azione 6.8 – Avviso per la selezione di proposte progettuali finalizzate al potenziamento e qualificazione degli info- point turistici appartenenti alla rete regionale – ANNO 2024".***

*I Soggetti proponenti potranno presentare la proposta progettuale (istanza di finanziamento e relativi allegati) a partire **dal giorno successivo alla data di pubblicazione del presente Avviso sul Bollettino Ufficiale della Regione Puglia (BURP) e fino alle ore 23.59 del 24 maggio 2024.***

L'art. 6 dell'Avviso - *"Istruttoria, criteri e modalità di selezione*"- punto 6.1, prevede che "*la selezione delle operazioni ammissibili a finanziamento avverrà attraverso procedura "a sportello", per cui si procederà ad istruire e finanziare le proposte progettuali secondo l'ordine cronologico d'arrivo delle stesse e sino a concorrenza delle risorse finanziarie disponibili. La selezione sarà effettuata da una apposita Commissione di valutazione, istituita con provvedimento del Dirigente dalla Sezione Turismo e Internazionalizzazione, composta da un numero dispari di membri, per un massimo di cinque, e da un segretario verbalizzante;*

Rilevato che

In ragione di quanto premesso, si rende necessario provvedere alla nomina della Commissione - ai sensi dell'art. 6.1 dell'Avviso pubblico - che dovrà procedere alla **verifica di ammissibilità formale e di ammissibilità sostanziale,** secondo i criteri rispettivamente di cui ai punti 6.2.1 e 6.2.2 dell'art. 6 dell'Avviso, ad esito positivo del quale procederà alla **valutazione tecnica e di sostenibilità ambientale degli interventi proposti,** secondo i criteri di cui al punto 6.2.3 del medesimo Avviso**.**

La Commissione deve essere costituita da un numero dispari di commissari, per un massimo di cinque, e da un segretario verbalizzante, individuati dalla stazione appaltante e può lavorare a distanza con procedure telematiche che salvaguardino la riservatezza delle comunicazioni.

Considerato che

Per la composizione della commissione sono state prese in considerazione professionalità interne all'Amministrazione, esperte nello specifico settore cui afferisce l'oggetto dell'avviso e di cui sono stati acquisiti i curricula vitae, e precisamente:

- Arch. Maria Gaetana Murgolo – P.O. Attività in materia di trasporti, mobilità sostenibile e infrastrutture a valenza turistica - funzionario della Sezione Turismo e Internazionalizzazione - in qualità di Presidente;
- Dott.ssa Assunta Laera - P.O. "Attività connesse al sistema di gestione documentale delle procedure" - funzionario della Sezione Turismo e Internazionalizzazione- in qualità di Componente;

- Dott.ssa Chiara Toraldo - funzionario della Sezione Turismo e Internazionalizzazione - in qualità di Componente;

le funzioni di segretario verbalizzante, non componente, della commissione saranno svolte dalla Dott.ssa Germana Ghironi - Istruttore tecnico di policy della Sezione Turismo e Internazionalizzazione.
Trattandosi di procedura valutativa "a sportello", i componenti della Commissione, produrranno opportuna dichiarazione, ai sensi dell'art. 47 del DPR n. 445 del 28/12/2000, circa l'inesistenza di cause di incompatibilità ed astensione, ai sensi del comma 9 dell'Art. 77 del D.Lgs n. 50/2016, al momento dell'accettazione dell'incarico e dopo aver preso visione delle candidature oggetto di istruttoria, confermando l'inesistenza di cause di incompatibilità ed astensione prima di ogni seduta di commissione;
Per i componenti della Commissione, in quanto dipendenti dell'amministrazione che svolgeranno tale funzione nell'ambito delle rispettive attività d'ufficio, non è previsto alcun compenso;

Ciò premesso

si propone al Dirigente della Sezione Turismo e Internazionalizzazione di adottare la conseguente determinazione di nomina della commissione.

VERIFICA AI SENSI DEL D.LGS 196/03
Garanzie alla riservatezza

La pubblicazione dell'atto sul BURP, nonché la pubblicazione all'Albo sul sito istituzionale, salve le garanzie previste dalla l. 241/90 in tema di accesso ai documenti amministrativi, avviene nel rispetto della tutela alla riservatezza dei cittadini, secondo quanto disposto dal Regolamento UE n. 679/2016 in materia di protezione dei dati personali, nonché dal D. Lgs. 196/03 e ss.mm.ii., ed ai sensi del vigente regolamento regionale n. 5/2006 per il trattamento dei dati sensibili e giudiziari, in quanto applicabile. Ai fini della pubblicità legale il presente provvedimento è stato redatto in modo da evitare la diffusione di dati personali identificativi non necessari ovvero il riferimento alle particolari categorie di dati previste dagli articoli 9 e 10 del succitato Regolamento UE.

Valutazione d'impatto di genere

Ai sensi della DGR n. 938 del 03/07/2023, la presente determinazione deriva dalla DGR n. 1502 del 30/10/2023, per la quale si è proceduto alla valutazione di impatto di genere, che risulta essere indiretto.

ADEMPIMENTI CONTABILI AI SENSI DEL D. LGS 118/2011 e ss. mm ii.

Il presente provvedimento non comporta alcun mutamento qualitativo o quantitativo di entrata o di spesa, né a carico del bilancio regionale né a carico degli Enti per i cui debiti i creditori potrebbero rivalersi sulla Regione Puglia, e dallo stesso non scaturiranno oneri di natura finanziaria per la Regione Puglia; pertanto non va trasmesso alla Sezione Bilancio e Ragioneria.

IL DIRIGENTE DELLA SEZIONE

Sulla base delle risultanze istruttorie come innanzi illustrate, nonché letta la proposta formulata dal RUP,
Richiamato, in particolare, il disposto dell'art. 6 della legge regionale 4 febbraio 1997, n. 7, in materia di modalità di esercizio della funzione dirigenziale,

DETERMINA

Di prendere atto di quanto espresso in narrativa, che costituisce parte integrante e sostanziale del presente atto e che qui si intende integralmente riportato.

DETERMINA, altresì

Per quanto espresso in premessa e che qui si intende integralmente riportato:

1. di nominare la commissione in relazione all'"***Avviso per la selezione di proposte progettuali finalizzate al potenziamento e qualificazione degli info-point turistici appartenenti alla rete regionale – Anno 2024"*** ai sensi dell'art. 6 dell'Avviso stesso – composta dai seguenti membri:

- Arch. Maria Gaetana Murgolo – P.O. Attività in materia di trasporti, mobilità sostenibile e infrastrutture a valenza turistica - funzionario della Sezione Turismo e Internazionalizzazione - in qualità di Presidente;
- Dott.ssa Assunta Laera - P.O. "Attività connesse al sistema di gestione documentale delle procedure" -funzionario della Sezione Turismo e Internazionalizzazione - in qualità di Componente;
- Dott.ssa Chiara Toraldo - funzionario della Sezione Turismo e Internazionalizzazione - in qualità di Componente;

2. di stabilire che le funzioni di segretario verbalizzante non componente della Commissione saranno svolte dalla Dott.ssa Germana Ghironi - Istruttore tecnico di policy della Sezione Turismo e Internazionalizzazione;
3. di allegare al presente atto i curricula vitae dei componenti della Commissione;
4. di stabilire che la sopraindicata Commissione dovrà:

a. preliminarmente **verificare l'ammissibilità formale e l'ammissibilità sostanziale delle proposte,** secondo i criteri rispettivamente di cui ai punti 6.2.1 e 6.2.2 dell'Art. 6 dell'Avviso pubblico; ad esito positivo di tali verifiche procederà alla **valutazione tecnica e di sostenibilità ambientale degli interventi proposti** secondo i criteri di cui al punto 6.2.3 del medesimo**;**
b. trasmettere al Dirigente della Sezione Turismo e Internazionalizzazione **gli esiti dell'iter istruttorio** relativo alle proposte progettuali esaminate secondo l'ordine cronologico di arrivo, rappresentando le relative motivazioni in caso di non ammissibilità/non finanziabilità e considerando ammissibili a finanziamento, nei limiti della dotazione dell'Avviso e secondo la procedura di cui al paragrafo 6.2, le proposte progettuali che, in sede di valutazione tecnica avranno raggiunto un punteggio totale non inferiore a 37/75 (soglia di sbarramento), in relazione ai criteri di cui al punto 6.2.3 dell'Avviso;

5. di stabilire che, trattandosi di procedura valutativa "a sportello", i componenti della Commissione, produrranno opportuna dichiarazione, ai sensi dell'art. 47 del DPR n. 445 del 28/12/2000, circa l'inesistenza di cause di incompatibilità ed astensione, ai sensi del comma 9 dell'Art. 77 del D.Lgs n. 50/2016, al momento dell'accettazione dell'incarico e dopo aver preso visione delle candidature oggetto di istruttoria, confermando l'inesistenza di cause di incompatibilità ed astensione prima di ogni seduta di commissione;
6. di stabilire per i componenti della Commissione, in quanto dipendenti dell'amministrazione che svolgeranno tale funzione nell'ambito delle rispettive attività d'ufficio, non è previsto alcun compenso
7. di notificare il presente provvedimento ai componenti della Commissione;
8. di pubblicare il presente provvedimento:

- sul Burp;
- all'Albo Telematico, nonché nella sezione "Amministrazione Trasparente", sottosezione "Provvedimenti" e "Provvedimenti dirigenti amministrativi" del sito ufficiale della regione Puglia: www.regione.puglia.it.

Il presente Provvedimento è direttamente esecutivo.

Basato sulla proposta n. 056/DIR/2024/00127 dei sottoscrittori della proposta:

RUP
Romina Cataldo

P.O. Responsabile di sub-azione 6.8.c
Daniela Barbara Recchia

Il Dirigente del Servizio Promozione del territorio e Diversificazione del prodotto
Angela Gabriella Belviso

Firmato digitalmente da:

Il Dirigente della Sezione Turismo e Internazionalizzazione
Salvatore Patrizio Giannone

DETERMINAZIONE DEL DIRIGENTE SERVIZIO VIA/VINCA 3 maggio 2024, n. 195

ID VIA 1001-D.Lgs. n. 152/2006 e smi, L. 241/1990 e smi e L.R. n. 26/2022 - Verifica di ottemperanza ex art. 28 del D.Lgs. n. 152/2006 e ss.m.ii. della documentazione tecnica richiesta nel "Quadro delle Condizioni Ambientali" allegato alla Determinazione Dirigenziale n. 206 del 18.05.2021 del Servizio VIA/VIncA della Regione Puglia relativa al procedimento di "Verifica di Assoggettabilità a Valutazione di Impatto Ambientale e di Incidenza Ambientale ai sensi dell'art. 19 del D.Lgs. n. 152/2006 e smi per il progetto esecutivo dei lavori di difesa della costa dall'erosione litoranea di Ponente- 2 stralcio (rinascimento) sito in agro di Barletta": Proponente: Comune di Barletta.

IL DIRIGENTE DELLA STRUTTURA PROPONENTE

IL DIRIGENTE ad interim del SERVIZIO VIA-VIncA

VISTA la L.R. 4 febbraio 1997 n.7 "*Norme in materia di organizzazione della Amministrazione Regionale*" ed in particolare gli artt. 4 e 5.

VISTA la D.G.R. 28 luglio 1998 n. 3261, avente ad oggetto "*Separazione delle attività di direzione politica da quelle di gestione amministrativa. Direttiva alle strutture regionali*".

VISTI gli artt. 14 e 16 del D.Lgs.30 marzo 2001, n. 165 "*Norme generali sull'ordinamento del lavoro alle dipendenze delle amministrazioni pubbliche*".

VISTO l'art.18 del D.Lgs. 30 giugno 2003, n. 196 "*Codice in materia di protezione dei dati personali*" ed il Reg. 2016/679/UE.

VISTO il D. Lgs. n. 33 del 14/03/2013 recante "*Riordino della disciplina riguardante gli obblighi di pubblicità, trasparenza e diffusione delle informazioni da parte delle Pubbliche Amministrazioni*";

VISTO il Decreto del Presidente della Giunta Regionale del 22 gennaio 2021 n. 22 avente oggetto Adozione Atto di Alta Organizzazione. Modello Organizzativo "MAIA 2.0";

VISTA la DGR n. 678 del 24 aprile 2021 avente ad oggetto: "Atto di Alta Organizzazione. Modello Organizzativo "MAIA 2.0". Conferimento incarichi di Direttore di Dipartimento Ambiente, Paesaggio e Qualità Urbana";

VISTA la Determina n. 75 del 10/03/2022 codice cifra 089/DIR/2022/00075 avente ad oggetto: "Atto di organizzazione interna della Sezione Autorizzazioni ambientali e servizi afferenti";

VISTA la DGR n. 1367 del 05/10/2023 avente ad oggetto "Conferimento incarico di direzione della Sezione Autorizzazioni Ambientali afferente al Dipartimento Ambiente, Paesaggio e Qualità Urbana" e la successiva sottoscrizione contrattuale avvenuta il 04/12/2023 con decorrenza in pari data;

VISTA la Determina n. 1 del 26/02/2024 Codice Cifra 013/DIR/2024/00001 del Dipartimento Personale e Organizzazione avente ad oggetto "Conferimento delle funzioni vicarie ad interim del Servizio VIA/VINCA della Sezione Autorizzazioni Ambientali afferente al Dipartimento Ambiente, Paesaggio e Qualità Urbana";

VISTA la L.R. n. 32 del 29/12/2022 "Disposizioni per la formazione del Bilancio di previsione 2023 e Bilancio pluriennale 2023-2025 della Regione Puglia (legge di stabilità regionale 2023).";

VISTA la L.R. n. 33 del 29/12/2022 "Bilancio di previsione della Regione Puglia per l'esercizio finanziario 2023 e pluriennale 2023-2025";

VISTA la D.G.R. 15 settembre 2021, n. 1466 recante l'approvazione della Strategia regionale per la parità di genere, denominata "Agenda di Genere";

VISTA la D.G.R. del 3/7/2023, n. 938 recante "D.G.R. n. 302/2022 Valutazione di impatto di genere. Sistema di gestione e di monitoraggio. Revisione degli allegati.

VISTI:

- la L. 7 agosto 1990 n.241 "*Nuove norme in materia di procedimento amministrativo e di diritto di accesso ai documenti amministrativi*" e s.m.i.;
- il D.Lgs. 3 aprile 2006 n.152 "*Norme in materia ambientale*" e s.m.i.;
- la L.R. 7 novembre 2022 n.26 "*Organizzazione e modalità di esercizio delle funzioni amministrative in materia di valutazioni e autorizzazioni ambientali*";

- la D.G.R. n. 981 del 11/07/2022 di adozione del Regolamento;
- il R.R. 27 luglio 2022, n. 7 *"Regolamento per il funzionamento della Commissione tecnica per le valutazioni ambientali".*

EVIDENZIATO che:

- il Servizio VIA/VIncA della Regione Puglia, richiamate le disposizioni di cui all'art.28 del d. lgs. 3 aprile 2006, n. 152 e ss.mm.ii., ai sensi del co. 2 del medesimo articolo, è autorità competente alla verifica dell'ottemperanza delle condizioni indicate nel provvedimento ambientale e si avvale dei "soggetti individuati per la verifica di ottemperanza" come specificati;
- gli elaborati esaminati inviati dal Proponente ai fini della verifica di ottemperanza alle prescrizioni impartite dalla D.D. n. 206 del 18.05.2021, sono stati pubblicati sul sito web della Regione Puglia "*il Portale Ambientale della Regione Puglia"* al link: http://ambiente.regione.puglia.it/portal/VIA/Elenchi/Procedure+VIA

PREMESSO che:

- con Determinazione Dirigenziale n. 206 del 18.05.2021, il Dirigente *a.i.* del Servizio VIA/VIncA della Sezione Autorizzazioni Ambientali della Regione Puglia ha ritenuto di escludere dalla procedura di Valutazione di Impatto Ambientale, sulla scorta del parere del Comitato Regionale VIA, il "*Progetto esecutivo dei lavori di difesa della costa dall'erosione litoranea di Ponente- 2 stralcio (ripascimento) sito in agro di Barletta"* identificato dall' ID VIA 545 proposto dal Comune di Barletta subordinandone l'efficacia all'ottemperanza delle condizioni ambientali indicate nell'Allegato "*Quadro delle Condizioni Ambientali*" della suddetta Determinazione Dirigenziale;
- il Quadro delle Condizioni Ambientali, allegato alla Determinazione Dirigenziale n. 206 del 18.05.2021,indica puntualmente i tempi e le specifiche modalità di attuazione stabilite nel richiamato;

- il Comune di Barletta, in qualità di Proponente, ha trasmesso con nota prot. n. 19290 dell' 08.03.2024 e successiva nota prot. n. 825416 pari data, istanza per l'avvio del procedimento ex art. 28 co.3 del D.Lgs. 152/2006, acquisita al protocollo della Sezione Autorizzazioni Ambientali n. AOO_089/129223 del 12.03.2024 e prot. n. AOO_089/129248 pari data, al fine della verifica dell'ottemperanza delle condizioni ambientali stabilite nel provvedimento di Verifica di Assoggettabilità a Valutazione di Impatto Ambientale e Incidenza Ambientale ex art. 19 del TUA identificato dall' ID VIA 545 per il "P*rogetto esecutivo dei lavori di difesa della costa dall'erosione litoranea di Ponente- 2 stralcio (ripascimento) sito in agro di Barletta"* rilasciato dal Servizio VIA/VIncA della Sezione Autorizzazioni Ambientali della Regione Puglia con Determinazione Dirigenziale n. 206 del 18.05.2021 con la relativa documentazione;
- con nota protocollo n. 144932 del 21.03.2024, il Servizio VIA/VIncA della Regione Puglia ha richiesto-ai sensi e per gli effetti dell'art. 28 co. 2 del D.Lgs. n. 152/2006 e ss.mm.ii.- ad Arpa Puglia di fornire il proprio contributo istruttorio in relazione alla documentazione trasmessa dal Proponente e pubblicata sul Portale Ambientale della Regione Puglia, al link:http://sit.puglia.it/portal/VIA/Elenchi/Procedure+VIA**;**
- con parere espresso nella seduta del 18.04.2024, acquisito al prot. della Sezione Autorizzazioni Ambientali n. 193064 del 19.04.2024, cui si rimanda ed allegato 1 alla presente quale parte integrante, la Commissione Tecnica Regionale per le Valutazioni Ambientali, esaminata la documentazione, valutati gli studi trasmessi dal Proponente, ha rilasciato il proprio parere definitivo ex art. 28 del D.Lgs. n. 152/2006 e ss.mm.ii. al fine della verifica dell'ottemperanza delle condizioni ambientali riportate nel provvedimento di Verifica di Assoggettabilità a Valutazione di Impatto Ambientale e Incidenza Ambientale ex art. 19 del TUA identificato dall' ID VIA 545 rilasciato dal Servizio VIA/VIncA della Sezione Autorizzazioni Ambientali della Regione Puglia con Determinazione Dirigenziale n. 206 del 18.05.2021;
- con nota prot. n. 25668 del 17.04.2024, acquisita al prot. della Sezione Autorizzazioni Ambientali n. 200778 del 24.04.2024, Arpa Puglia-DAP BAT ha trasmesso il contributo istruttorio dell'UOC Ambienti Naturali- Centro Regionale Mare prot. n. 24863 del 15.04.2024 cui si rimanda e allegato 2 alla presente per farne parte integrante;

DATO ATTO che:

- la documentazione inviata dal Proponente, il parere espresso dalla Commissione Tecnica Regionale per le Valutazioni Ambientali nella seduta del 18.04.2024, acquisito al prot. della Sezione Autorizzazioni Ambientali n. 193064 del 19.04.2024, il contributo istruttorio rilasciato da Arpa Puglia-UOC Ambienti Naturali-CRA acquisito al prot. della Sezione Autorizzazioni Ambientali n. 200778 del 24.04.2024 consentono di concludere il procedimento ex art. 28 del TUA relativamente alle prescrizioni impartite con D.D. n. 206 del 18.05.2021 così come di seguito indicato:

Quadro della verifica di ottemperanza alle prescrizioni impartite con D.D. n. 206 del 18.05.2021

	PRESCRIZIONE	CONSIDERAZIONI	ESITO VERIFICA
A	**SEZIONE AUTORIZZAZIONI AMBIENTALI -SERVIZIO VIA VINCA-COMITATO VIA** *(prot. n. AOO_089/7039 del 12/05/2021)* **Prima dell'inizio dei lavori:** 1. per una più corretta gestione ecosostenibile del litorale, d'intesa con esperti del Comitato Nazionale per la Conservazione del Fratino (CNCF) e con l'ente competente sul demanio marittimo, sia identificato un tratto della medesima spiaggia (per l'intera lunghezza) nella misura superiore al 10% della lunghezza complessiva affinché sia poi interdetta in via permanente alla fruizione antropica (es. picchetti per l'interdizione del parcheggio delle auto, strutture informative sulla corretta fruizione dell'ambiente, finalità dell'azione di protezione, ecc) e sia destinata alla tutela della nidificazione del Fratino (Charadrius alexandrinus) e con maggior possibilità di ricostruzione della cenosi vegetale e prevederne il monitoraggio degli esiti per almeno due stagioni riproduttive, dandone comunicazione finale alla Regione Puglia. Come già in atto sulla fascia litoranea in esame, si raccomanda di coordinare tale misura nella più ampia Pianificazione costiera a scala comunale;	☒ **Ottemperato**	***Parere della Commissione Tecnica Regionale prot.n.193064 del 19.04.2024*** allegato 1 alla presente
	2. siano attuate le misure di prescrizione indicate nel documento integrativo R11_Analisi impatti fauna (pag. 13);	☒ **Ottemperato**	***Parere della Commissione Tecnica Regionale prot.n.193064 del 19.04.2024*** allegato 1 alla presente
	3. sia previsto, già in questa fase, un monitoraggio post operam del progetto per le specie interessate;	☒ **Non Ottemperato**	***Parere della Commissione Tecnica Regionale prot.n.193064 del 19.04.2024***

			allegato 1 alla presente
	4. siano valutati gli impatti complessivi (negativi e positivi) tra le opere di progetto e quelle già realizzate;	☒ **Non Ottemperato**	***Parere della Commissione Tecnica Regionale prot.n.193064 del 19.04.2024*** allegato 1 alla presente
	5.siano rispettate le dimensioni granulometriche delle sabbia di cava da utilizzare per il ripascimento al fine di evitare variazioni della porosità del terreno in sito nonché effetti di torbidità delle acque;	☒ **Non Ottemperato**	***Parere della Commissione Tecnica Regionale prot.n.193064 del 19.04.2024*** allegato 1 alla presente
	6. siano attuate tutte le indicazioni e prescrizioni indicate nel Parere ARPA Puglia n. 34772 del 12/05/2021 ed in particolare:		
	1. il Soggetto proponente dovrà produrre una caratterizzazione biocenotica di dettaglio nelle aree marine interessate dai lavori al fine di valutare l'eventuale presenza di specie di elevato valore naturalistico e/o soggette a regime di protezione a vario titolo;	☒ **Ottemperato**	***Parere di Arpa Puglia acquisito al prot.n.200778 del 24.04.2024*** allegato 2 alla presente
	2. relativamente ai materiali geologici inorganici selezionati per il ripascimento, dovrà esserne indicata l'innocuità ambientale ai sensi dell'art. 109 comma 1 lettera b del D.Lgs. 152/2006 e ss.mm.ii.;	☒ **Ottemperato**	***Parere di Arpa Puglia acquisito al prot.n.200778 del 24.04.2024*** allegato 2 alla presente
	3. le attività di ripascimento dovranno essere realizzate al di fuori di tutto il periodo destinato alla balneazione ai sensi del D.Lgs. 116/2008 e ss.mm.ii. e delle relative Ordinanze Regionali;	☒ **Ottemperato**	***Parere di Arpa Puglia acquisito al prot.n.200778 del 24.04.2024*** allegato 2 alla presente
	4. la raccolta dei rifiuti di varia natura originata dalle attività di cantiere in zona di spiaggia emersa dovrà essere eseguita sempre al termine della giornata lavorativa e comunque prima di condizioni di mare mosso (da prevedere mediante bollettini meteorologici o altri strumenti analoghi) che possano provocare il trascinamento dei rifiuti stessi in mare aperto;	☒ **Ottemperato**	***Parere di Arpa Puglia acquisito al prot.n.200778 del 24.04.2024*** allegato 2 alla presente
	5. si chiede di utilizzare gli accorgimenti più idonei al fine di minimizzare i rischi connessi alla contaminazione accidentale del suolo e del mare dovuti allo sversamento di sostanze pericolose o inquinanti dai mezzi utilizzati nelle lavorazioni di cantiere, ivi compreso	☒ **Ottemperato**	***Parere di Arpa Puglia acquisito al prot.n.200778 del 24.04.2024*** allegato 2 alla presente

	la regolare manutenzione dei mezzi e la redazione di un programma di pronto intervento;		
	6. si chiede che, qualora si renda necessario effettuare il lavaggio delle parti meccaniche dei mezzi utilizzati (compreso cingoli e ruote gommate) all'interno del cantiere, venga selezionato apposito sito da realizzare usando tutti gli accorgimenti idonei per evitare la percolazione dell'acqua di lavaggio nel suolo e l'infiltrazione in falda o in mare;	☒ **Ottemperato**	***Parere di Arpa Puglia acquisito al prot.n.200778 del 24.04.2024*** allegato 2 alla presente
	7. il Soggetto proponente dovrà adottare panne galleggianti antitorbidità per tutta la durata delle operazioni di ripascimento al fine di evitare la eventuale diffusione di torbide;	☒ **Ottemperato**	***Parere di Arpa Puglia acquisito al prot.n.200778 del 24.04.2024*** allegato 2 alla presente
	8. il Soggetto proponente dovrà adottare un adeguato piano di monitoraggio ambientale ai fini della valutazione del ricambio idrico interno alle celle (ai fini della qualità delle acque), nonché del parametro torbidità: il piano dovrà essere convalidato da ARPA Puglia;	☒ **Non Ottemperato**	***Parere di Arpa Puglia acquisito al prot.n.200778 del 24.04.2024*** allegato 2 alla presente
	9. nell'ambito delle attività previste per il monitoraggio della evoluzione della linea di costa, si chiede la catalogazione degli eventi di mareggiata (post intervento) entro i primi 36 mesi dalla fine lavori;	☒ **Ottemperato**	***Parere di Arpa Puglia acquisito al prot.n.200778 del 24.04.2024*** allegato 2 alla presente
	10. la restituzione del rilievo topografico dovrà avvenire anche con proiezione RDN2008/TM33 (EPSG:6708) o in alternativa con proiezione ETRS89/ UTM zone33N (EPSG:25833) secondo le indicazioni del DPCM del 10 novembre 2011 (Adozione del Sistema di riferimento geodetico nazionale).	☒ **Ottemperato**	***Parere di Arpa Puglia acquisito al prot.n.200778 del 24.04.2024*** allegato 2 alla presente

DATO ATTO che tutta la documentazione afferente al procedimento amministrativo è conservata agli atti della Sezione Autorizzazioni Ambientali;

VISTO:

- le scansioni procedimentali svolte per il procedimento IDVIA 1001 in epigrafe e valutata la documentazione progettuale trasmessa dal Proponente con nota prot. n. 19290 dell' 08.03.2024 e successiva nota prot. n. 825416 pari data;
- il parere espresso dalla Commissione Tecnica Regionale per le Valutazioni Ambientali nella seduta del 18.04.2024, acquisito al prot. della Sezione Autorizzazioni Ambientali n. 193064 del 19.04.2024;

- il contributo istruttorio rilasciato da Arpa Puglia-UOC Ambienti Naturali-Centro Regionale Mare, acquisito al prot. della Sezione Autorizzazioni Ambientali n. 200778 del 24.04.2024;
- l'attività istruttoria svolta dal Servizio VIA/VIncA della Regione Puglia

RITENUTO che, attese le scansioni procedimentali svolte, sulla scorta del parere della Commissione Tecnica Regionale per le Valutazioni Ambientali e del contributo istruttorio rilasciato da Arpa Puglia-UOC Ambienti Naturali-CRA, **sussistano** i presupposti per procedere alla conclusione del procedimento ex art. 28 del D.Lgs. 152/2006 e ss.mm.ii. del progetto proposto dal Comune di Barletta.

Verifica ai sensi del Regolamento 2016/679/UE e del D.lgs. 196/2003 e s.m.i.
come modificato dal D.lgs. n. 101/2018
Garanzia della riservatezza

La pubblicazione dell'atto all'albo, salve le garanzie previste dalla L. 241/90 e s.m.i. in tema di accesso ai documenti amministrativi, avviene nel rispetto della tutela della riservatezza dei cittadini, secondo quanto disposto dal D.Lgs. 196/2003, come modificato dal D. Lgs. n. 101/2018, in materia di protezione dei dati personali, nonché dal vigente Regolamento Regionale n. 5/2006 per il trattamento dei dati sensibili e giudiziari. Ai fini della pubblicazione legale, l'atto destinato alla pubblicazione è redatto in modo da evitare la diffusione di dati personali identificativi non necessari, ovvero il riferimento a dati sensibili. Qualora tali dati fossero indispensabili per l'adozione dell'atto, essi sono trasferiti in documenti separati esplicitamente richiamati.
Non ricorrono gli obblighi di cui agli artt. 26 e 27 del D.lgs. 14 marzo 2013 n. 33.

Copertura finanziaria ai sensi della L.R. 28/2001 e s.m.i. e del D.Lgs.vo 118/2011 e s.m.i.

Il presente provvedimento non comporta implicazioni di natura finanziaria sia di entrata che di spesa e dallo stesso non deriva alcun onere a carico del bilancio regionale.

DETERMINA

Di prendere atto di quanto espresso in narrativa, che costituisce parte integrante e sostanziale del presente atto e che qui si intende integralmente riportato.

- **di considerare,** sulla scorta dell'istruttoria tecnica espletata dalla Commissione Tecnica Regionale per le Valutazioni Ambientali e del contributo istruttorio rilasciato da Arpa Puglia UOC Ambienti Naturali-CRA, **ottemperate** le prescrizioni di cui al blocco A punti 1), 2), 6.1), 6.2), 6.3), 6.4), 6.5), 6.6), 6.7), 6.9) e 6.10) e **non ottemperate** le prescrizioni di cui al blocco A punti 3), 4), 5) e 6.8) di cui al presente "*Quadro della verifica di ottemperanza alle prescrizioni impartite con D.D. n. 206 del 18.05.2021";*
- **di confermare**, per tutto quanto sopra premesso e considerato, attesi gli esiti della verifica di ottemperanza come sopra riportati, le valutazioni e decisioni rese con la *D.D. n. 206 del 18.05.2021, la cui efficacia rimane subordinata all'ottemperanza di tutte le prescrizioni ivi impartite;*
- **di dare atto** che costituiscono parte integrante del presente provvedimento i seguenti allegati:

  Allegato 1: "*ID VIA 1001_Parere della Commissione Tecnica Regionale per le Valutazioni Ambientali prot. n. 193064 del 19.04.2024*";
  Allegato 2: *"ID VIA 1001_Parere di Arpa Puglia DAP BAT comprensivo del contributo dell'UOC Ambienti Naturali-CRA acquisito al prot. n. 200778 del 24.04.2024".*
- **di notificare** il presente provvedimento a cura della Sezione Autorizzazioni Ambientali a:

  Comune di Barletta dirigente.lavoripubblici@cert.comune.barletta.bt.it
- **di trasmettere** il presente provvedimento a cura della Sezione Autorizzazioni Ambientali a tutti gli enti interessati.

Il presente provvedimento, redatto in forma integrale nel rispetto della tutela alla riservatezza dei cittadini, secondo quanto disposto dal D.lgs. 196/03 in materia di protezione dei dati personali e ss. mm.ii., emesso in forma di documento informatico ex D. Lgs. 82/2005 e smi, firmato digitalmente ai sensi del testo unico D.P.R. 28 dicembre 2000, n. 445, del D.Lgs. 7 marzo 2005, n. 82 e norme collegate, è composto da n. 10 pagine, compresa la presente, l'Allegato 1 composto da 7 pagine, l'Allegato 2 composto da 3 pagine per un totale di 20 (venti) pagine ed è immediatamente esecutivo.

Il presente provvedimento,

a. è pubblicato all'Albo Telematico del sito www.regione.puglia.it per un periodo pari almeno dieci giorni, ai sensi dell'art. 7 ed 8 del L.R. n.15/2008 e per gli effetti di cui al comma 3 art. 20 DPGR n. 443/2015;
b. è trasmesso al Segretariato della Giunta Regionale, ai sensi dell'art. 6 comma quinto della L.R. n.7/97 e del Decreto del Presidente della G.R. n. 443/2015 .
c. è pubblicato sul sito ufficiale della Regione Puglia, www.regione.puglia.it, Sezione Trasparenza, Provvedimenti dirigenti;
d. è trasmesso in copia all'Assessore alla Qualità dell'Ambiente;
e. è pubblicato sul BURP;

Ai sensi dell'art. 3 comma 4 della L. n. 241/90 e smi, avverso il presente provvedimento potrà essere presentato ricorso giurisdizionale al Tribunale Amministrativo Regionale entro 60 giorni (sessanta) dalla data di notifica dello stesso, ovvero ricorso straordinario al Presidente della Repubblica entro 120 (centoventi) giorni.

Il presente Provvedimento è direttamente esecutivo.

Firmato digitalmente da:

P.O. Supporto alla Integrazione Ambientale nelle Procedure di Incentivazione delle Imprese
Fabiana Luparelli

Dirigente ad interim del Servizio Via Vinca
Giuseppe Angelini

Al Dirigente della Sezione Autorizzazioni Ambientali

SEDE

Parere espresso nella seduta del 18/04/2024 - Verifica ottemperanza

ai sensi del R.R.07 del 22.06.2018, pubblicato su BURP n. 86 *suppl*. del 28.06.2018

Verifica di ottemperanza ex art. 28 del d. lgs. 152/2006

art. 28 co. 1 e 3 del d. lgs. 152/2006 e smi

Procedimento:	**ID VIA 1001:** Ver. Ott. art. 28 del d.lgs. 152/2006 e smi							
	VIncA:	☐	**SI**	☐	**No**	*Indicare Nome e codice Sito*		
	Piano di Utilizzo delle terre e rocce da scavo	☐☐	**NO**	☐	**SI**			
Oggetto:	Lavori di difesa della costa dall'erosione litoranea di ponente – 2° stralcio (ripascimento).							
Tipologia:	D.Lgs. 152/2006 e ss.mm.ii- Parte II - All.IIIlett. ag) e r) L.R. 11/2001 e smi Elenco a lett. A.2.l)							
Autorità Comp.	Regione Puglia, ex l.r.							
Proponente:	Comune di Barletta							

Considerazioni preliminari.

Il progetto denominato "Lavori di difesa della costa dall'erosione litoranea di ponente – 2° stralcio (ripascimento)" oggetto della presente verifica di ottemperanza ha ricevuto, con Determinazione n. 206 del 18/05/2021 (ID_VIA 545), provvedimento di non assoggettamento alla procedura di Valutazione di Impatto Ambientale (V.I.A.) condizionato ad una serie di prescrizioni.

L'intervento in progetto si pone l'obiettivo primario di riqualificare un ampio tratto della fascia costiera del comune di Barletta, interessato nel periodo 2015-2017 dai lavori del primo stralcio di difesa della costa; quest'ultimi consistenti in opere in massi naturali quali pennelli e barriere soffolte.

Gli interventi in progetto, relativamente al 2° stralcio, consistono nella realizzazione di un ripascimento emerso e sommerso, mediante il ricorso a sedimenti compatibili provenienti da cava, in corrispondenza delle "celle" venutesi a formare al termine lavori di 1° stralcio, a seguito della realizzazione dei pennelli trasversali lateralmente e della barriera soffolta superiormente.

Il progetto prevede esclusivamente una lavorazione di ripascimento (volumetria complessiva di circa 15.000 mc) all'interno di un'area di circa 4 ha (comprendente in parte l'arenile ed in parte lo specchio acqueo).

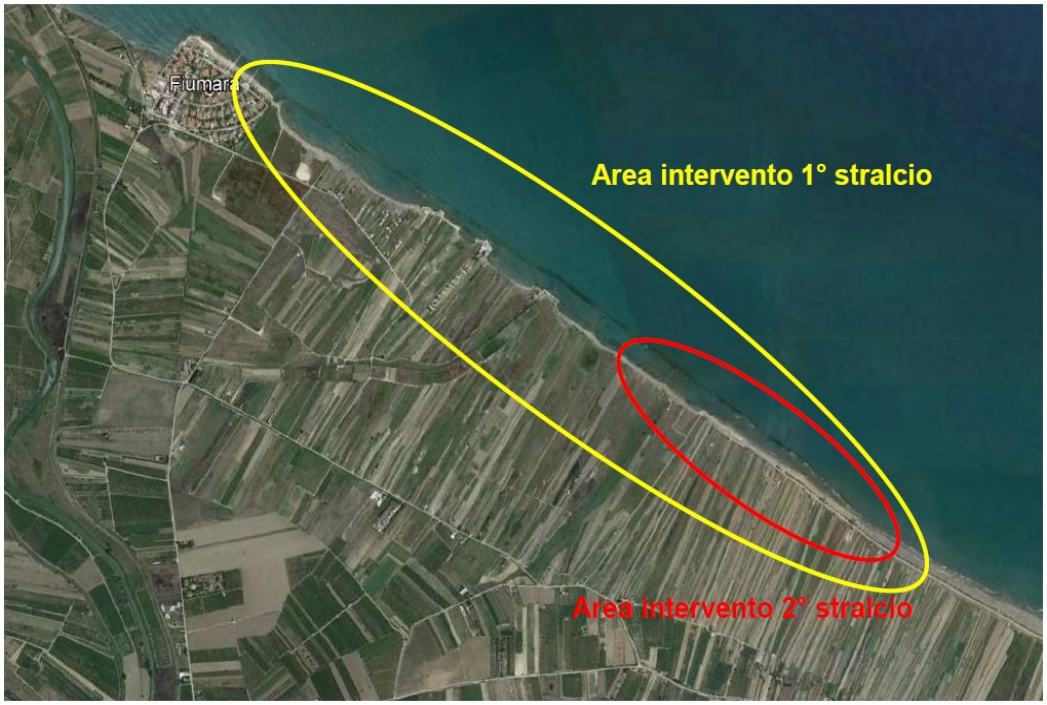

Individuazione aree di intervento 1° e 2° stralcio su immagine satellitare

Dall'analisi del Piano Regionale delle Coste, il Comune di Barletta appartiene all'unità fisiografica 2. Il tratto di litorale oggetto di intervento è per la massima parte sabbioso, con terre basse, e zone umide di notevole valenza ambientale nelle vicinanze (Foce del Fiume Ofanto), ancorché non direttamente interessate dalle opere di progetto. Il litorale sabbioso si è formato nel corso dei secoli grazie agli apporti di sedimenti da parte del fiume Ofanto. L'inizio del fenomeno di erosione del litorale in questione risale agli anni '20, quando furono avviati i primi grandi interventi di sistemazione idraulica del fiume e di bonifica delle aree paludose ad esso circostanti.

Prescrizioni da ottemperare in fase Ante operam:

1) *Per una più corretta gestione ecosostenibile del litorale, d'intesa con esperti del Comitato nazionale per la Conservazione del Fratino (CNCF) e con l'ente competente sul demanio marittimo sia identificato un tratto della medesima spiaggia (per l'intera lunghezza) nella misura superiore al 10% della lunghezza complessiva affinché sia poi interdetta in via permanente alla fruizione antropica (es. picchetti per l'interdizione del parcheggio delle auto, strutture informative sulla corretta fruizione dell'ambiente, finalità dell'azione di protezione, ecc) e sia destinata alla tutela della nidificazione del Fratino (Charadrius alexandrinus) e con maggior possibilità di ricostruzione della cenosi vegetale e prevederne il monitoraggio degli esiti per almeno due stagioni riproduttive, dandone comunicazione finale alla Regione Puglia. Come già in atto sulla fascia litoranea in esame, si raccomanda di coordinare tale misura nella più ampia Pianificazione costiera a scala comunale*;
2) *Siano attuate le misure di prescrizione indicate nel documento integrativo R11_Analisi impatti fauna (pag. 13).*
3) *Sia previsto, già in questa fase, un monitoraggio post operam del progetto per le specie interessate;*

4) *Siano valutati gli impatti complessivi (negativi e positivi) tra le opere di progetto e quelle già realizzate;*
5) *Siano rispettate le dimensioni granulometriche delle sabbia di cava da utilizzare per il ripascimento al fine di evitare variazioni della porosità del terreno in sito nonché effetti di torbidità delle acque;*
6) *Siano attuate tutte le indicazioni e prescrizioni indicate nel Parere ARPA Puglia n. 34772 del 12/05/2021…*

In merito alla **prescrizione di cui al p.to 1)** il Proponente presenta i seguenti elaborati specifici:

- D16_Allegato - Verbale sopralluogo.pdf
- D16_Aree nidificazione Fratino_signed.pdf

Nell'elaborato "R19_Relazione verifica di ottemperanza_signed.pdf" afferma che "*La stazione appaltante, d'intesa con il CNCF e col demanio marittimo, ha identificato il tratto di litorale da interdire in maniera permanente per tutelare la comunità faunistica presente*"… "*la localizzazione dell'area oggetto della richiesta d'interdizione alla fruizione antropica, è stata espressamente concordata e condivisa con gli Enti competenti in materia nel corso degli incontri e sopralluoghi avvenuti alla contestualmente presenza dei funzionari dell'Amministrazione Comunale di Barletta. È stata pertanto scelta un'area che non interferirà con la viabilità dei mezzi di cantiere in quanto, rispetto ad altre aree, presenta uno spazio sufficiente per la loro mobilità. Inoltre l'interdizione di quest'area contribuirà anche a salvaguardare la fascia di dune che caratterizza questo tratto di costa. L'area individuata, caratterizzata da un'ampiezza di 100 m di lunghezza e 7 m di larghezza (superiore al 10% della lunghezza complessiva della spiaggia oggetto dell'intervento) è stata esplicitamente rappresentata nell'elaborato D16_Planimetria individuazione aree da destinare alla tutela della nidificazione del Fratino*".
Per quanto attiene il monitoraggio post-operam dell'area da interdire al pubblico e costi di realizzazione delle opere connesse se ne dà evidenza nell'elaborato "T09_Schema quadro economico".

Pertanto, in relazione al p.to 1) la commissione ritiene la documentazione trasmessa:

Adeguata ai fini della Verifica di Ottemperanza.

In merito alla **prescrizione di cui al p.to 2)** il Proponente, nell'elaborato "R19_Relazione verifica di ottemperanza_signed.pdf" (Pp. 2-3), afferma che "*è stata imposta una sospensione totale delle attività di cantiere nel periodo dell'anno compreso tra marzo e giugno, durante il periodo di nidificazione della comunità faunistica (Fratino) presente nell'area di intervento.*
Tale sospensione è chiaramente indicata nell'elaborato T04_Cronoprogramma dei lavori.
L'attuazione delle misure di prescrizione indicate nell'elaborato progettuale R11_Analisi impatti fauna è stata ulteriormente ribadita nell'elaborato T11 bis_CSA – Prescrizioni tecniche particolari (rif.to art. 1), riportante gli oneri a carico dell'Impresa durante l'esecuzione delle opere".

Pertanto, in relazione al p.to 2) la commissione ritiene la documentazione trasmessa:

Adeguata ai fini della Verifica di Ottemperanza.

In merito alla **prescrizione di cui al p.to 3)** il Proponente, nell'elaborato "R19_Relazione verifica di ottemperanza_signed.pdf" (Pp. 2-3), afferma che "*Sarà onere del Proponente affidare specifica attività di monitoraggio post operam della fauna, che caratterizza l'area oggetto di intervento, per almeno n.2 stagioni riproduttive; a tal riguardo è stata inserita tra le somme a disposizione nel quadro economico la voce B16), relativa al monitoraggio della comunità faunistica.*
Tale attività, prima dell'inizio dei lavori, sarà affidata dalla Stazione Appaltante a professionista esterno (faunista, biologo, naturalista, ecc.) in possesso delle specifiche competenze.

Si dà evidenza dell'effettiva ottemperanza nell'elaborato "T09_Schema quadro economico".
La Commissione ritiene la documentazione presentata insufficiente a causa dell'assenza di un progetto di monitoraggio in cui vengono rappresentati i metodi e le tempistiche di esecuzione. Inoltre, evidenzia che tale prescrizione deve essere attuata prima dell'inizio dei lavori e che l'oggetto dell'ottemperanza dovrà essere il risultato delle indagini condotte.

Pertanto, in relazione al p.to 3) la commissione ritiene la documentazione trasmessa:

Non adeguata ai fini della Verifica di Ottemperanza.

In merito alla **prescrizione di cui al p.to 4)** il Proponente, nell'elaborato "R19_Relazione verifica di ottemperanza_signed.pdf", afferma che "*La valutazione degli impatti complessivi tra le opere di progetto (attività di ripascimento prevista in questa progettazione di 2° stralcio) e quelle già realizzate (sistema a celle esistente, composto da barriere soffolte e pennelli, realizzato con gli interventi di 1° stralcio) è contenuta all'interno dell'elaborato "R14 – Studio geomorfologico, meteorologico e meteomarino che verifichi pre e post operam l'effetto del ripascimento*.
Nello specifico, all'interno del sopra citato elaborato progettuale al paragrafo conclusivo viene riportato quanto segue:

- *"Si ritiene fondamentale intervenire con il ripascimento del sistema di protezione a celle realizzato…al fine di raggiungere l'obiettivo di ripascimento e ricostituzione del litorale sabbioso che si pone il presente progetto, e che si poneva il precedente progetto esecutivo di 1° stralcio";*
- *"La capacità di intrappolamento del ripascimento da parte del sistema a celle, oltre ad essere stata verificata con la modellazione numerica, è stata riscontrata dal confronto tra il profilo batimetrico del 2017 e quello recentemente rilevato del 2021. In quest'ultimo caso si è infatti osservato un buon deposito di sedimenti a tergo delle barriere soffolte del sistema a celle (vedi elaborati da D06a a D06c – Sezioni trasversali stato di fatto), segno della capacità del sistema a celle di trattenere i sedimenti e favorire dunque anche fenomeni di ripascimento naturali".*

Ad integrazione di quanto sopra detto, tra le considerazioni riportate all'interno dello studio, si suggerisce all'Amministrazione Comunale di ricercare ulteriori risorse economiche al fine di implementare ulteriori future azioni di ripascimento in quanto, sebbene il ripascimento previsto in questa progettazione di 2° stralcio risulti efficace e permanente nel tempo (dalla simulazione morfodinamica eseguita si evidenza il mantenimento del ripascimento di progetto per i successivi 10 anni), non risulta sufficiente a saturare completamente la capacità di accumulo del sistema a celle realizzato con gli interventi di I° stralcio".
La Commissione rileva l'assenza del su citato elaborato "*R14 – Studio geomorfologico, meteorologico e meteomarino che verifichi pre e post operam l'effetto del ripascimento*" tra la documentazione trasmessa ai fini dell'ottemperanza e altresì ritiene le argomentazioni di cui ai punti precedenti non coerenti con quanto richiesto nella prescrizione, che di fatto, richiedeva di valutare gli impatti cumulativi dei due stralci progettuali sull'intero sistema delle matrici ambientali interessate.

Pertanto, in relazione al p.to 4) la commissione ritiene la documentazione trasmessa:

Non adeguata ai fini della Verifica di Ottemperanza.

In merito alla **prescrizione di cui al p.to 5)** il Proponente, nell'elaborato "R19_Relazione verifica di ottemperanza_signed.pdf", afferma che "*Prima dell'inizio dei lavori l'Impresa Esecutrice ha l'obbligo, alla presenza dell'Ufficio DL e del Direttore responsabile della cava, di prelevare dei campioni di sabbia dal fronte di cava identificato per la fornitura del materiale di ripascimento in progetto; tali campioni prelevati dovranno*

essere successivamente sottoposti a specifiche analisi di laboratorio di natura fisica e granulometrica. I risultati delle prove dovranno essere consegnati prima dell'inizio delle attività lavorative.
Sarà cura dell'Ufficio DL esaminare i risultati ottenuti dall'analisi di laboratorio dei campioni prelevati in cava, in modo da valutarne l'accettazione dei materiali; sarà inoltre verificata la rispondenza con le previsioni progettuali nel rispetto delle modalità descritte nell'elaborato "R7_Studio di compatibilità sabbie".
In particolare al fine di evitare effetti di torbidità delle acque l'Ufficio DL presterà particolare attenzione al valore percentuale di pelite (<0.063 mm) contenuto nei campioni analizzati, il quale deve essere caratterizzato da valori minimi nel rispetto delle vigenti Normative di settore.
Si dà evidenza dell'effettiva ottemperanza nell'elaborato T11 bis_CSA – Prescrizioni tecniche particolari (rif.to art. 4)".

Nell'elaborato *T11 bis_CSA – Prescrizioni tecniche particolari* gli aspetti legati all'ottemperanza di questo p.to sono trattati a pag. 6/10 dove si legge che "*Prima dell'inizio dei lavori è onere dell'Appaltatore, alla presenza dell'Ufficio DL e del Direttore responsabile della cava, prelevare dei campioni di sabbia presso la cava di approvvigionamento indicata negli elaborati progettuali ed effettuare specifiche analisi di laboratorio, preventivamente concordate con il DL.*
Sarà cura dell'Ufficio DL esaminare i risultati ottenuti dall'analisi di laboratorio dei campioni prelevati in cava, al fine di valutarne l'accettazione del materiale". Tale affermazione ripete pedissequamente quanto già riportato nell'elaborato R19_Relazione verifica di ottemperanza_signed.pdf.

Agli atti della verifica di ottemperanza è presente l'elaborato "R01_Relazione generale_signed.pdf" in cui alle Pp. 20-21 è riportato il paragrafo dal titolo "*Studio di compatibilità tra sabbia in situ e sabbia di ripascimento*".

In tale paragrafo il Proponente afferma che "*Lo studio di compatibilità tra sabbia in situ e sabbia di ripascimento ha consentito di verificare la compatibilità granulometrica, mineralogica, cromatica, ambientale (in termini di caratteristiche chimiche, microbiologiche ed ecotossicologiche) tra le due sabbie.*
Per quanto riguarda la compatibilità granulometrica, ***la sabbia proveniente da cava risulta granulometricamente idonea ad essere utilizzata per ripascimento, avendo un diametro medio Dmedio = 0.57 mm, maggiore del Dmedio della sabbia in situ (Dmedio=0.347 mm) (vedi analisi riportate nei precedenti capitoli).***
L'analisi mineralogica della sabbia di cava (riferimento campione 01) evidenzia una % preponderante (circa il 70 %) di minerali sialici; ciò la rende compatibile la sabbia in situ, essendo anche quest'ultima caratterizzata da una % preponderante di minerali sialici.
Da un esame visivo tra le sabbie delle figure sottostanti appare una buona corrispondenza cromatica tra le due tipologie.



Campione sabbia cava sita in località Masseria Navazio



Campione sabbia spiaggia Barletta

Le caratterizzazioni chimica, microbiologica ed ecotossicologica effettuate ai sensi del Decreto 173/2016 hanno consentito di determinare una classe di qualità A per la sabbia di cava (per i dettagli vedi relazione R09); ciò rende tale sabbia idonea per un intervento di ripascimento".

Infine, nello stesso elaborato a pag. 20 il Proponente afferma che "*Vista l'assenza di materiale di ripascimento idoneo dal punto di vista cromatico, proveniente dalle cave ubicate nella Regione Puglia, sono state esaminate alternative fuori Regione. Questa attività ha portato all'individuazione di una cava autorizzata di litotipi conglomeratici sita nel Comune di Melfi (PZ), in località Masseria Navazio, avente come esercente la Ditta Gecar S.r.l., ubicata a circa 80 km dal sito oggetto di ripascimento*".

La Commissione ritiene la documentazione presentata insufficiente in quanto le prove richieste ai fini dello studio della compatibilità della sabbia, agli atti della presente verifica di ottemperanza, appaiono condotte senza un preciso riferimento alle metodologie standard utilizzate nella prassi e rimandando ad un elaborato "*R09 - Risultati caratterizzazione sabbia in situ (spiaggia) e sabbia da utilizzare per ripascimento (sabbia da cava terrestre*" datato agosto 2019 e già valutato in sede di verifica di assoggettabilità a VIA.

Pertanto, in relazione al p.to 5) la commissione ritiene la documentazione trasmessa:

Non adeguata ai fini della Verifica di Ottemperanza.

In merito alla **prescrizione di cui al p.to 6)** si rimanda al riscontro della competente Agenzia Regionale.

REGIONE PUGLIA

ID VIA 10061

I componenti della Commissione Tecnica per le Valutazioni Ambientali

N.	AREA AMBIENTALE	Concorde	Non concorde	
1	Ing. Gianluca Intini			
2	Dott. Alessandro Reina			
3	Ing. Emanuela Bruno	ASSENTE		
4	Ing. A. Paolo Carlucci	ASSENTE		
5	Arch. Nicola Ferdinando Fuzio			
6	Ing. Antonello Lattarulo'			
7	Dr. Michele Bux			
8	Ing. Giancarlo Chiaia			
9	Dott.ssa Alessia Di Gilio	ASSENTE		
	AREA ECONOMICA			
1	Prof. Domenico Marino	ASSENTE		
2	Dott.ssa Morena Pacifico			
	AREA DELLA SALUTE PUBBLICA			
1	Dr. Francesco Cuccaro			
2	Dr. Prisco Piscitelli	ASSENTE		
	AREA GIURIDICA			
1	Avv.ssa Lidia Flocco	ASSENTE		
2	Avv. Antonio de Feo	ASSENTE		

ARPA PUGLIA - Unica AOO - 17.10.6/17.10/17 - Protocollo 0024863 - 17.10.6 - 15/04/2024 - SAN / SDBT, STBA

A **ARPA Puglia**
Dipartimento Provinciale Barletta – Andria - Trani
Servizio Territoriale
Sede

Oggetto: *"ID VIA 1001_Procedimento di Verifica di Ottemperanza ex art.28 del D.Lgs. n. 152/2006 e smi delle prescrizioni impartite con Determinazione Dirigenziale n. 206 del 18.05.2021 del Servizio VIA/VIncA della Regione Puglia relativo al "Procedimento di Verifica di Assoggettabilità a Valutazione di Impatto Ambientale e di Incidenza Ambientale ai sensi dell'art. 19 del D.Lgs. n. 152/2006 e smi per il progetto esecutivo dei lavori di difesa della costa dall'erosione litoranea di Ponente - 2 stralcio (ripascimento) sito in agro di Barletta" Proponente: Comune di Barletta. Richiesta contributo istruttorio ai sensi dell'art. 28, comma 2 del D.Lgs. n. 152/2006 e ss.mm.ii. e richiesta perfezionamento istanza.".* **Riscontro della U.O.C. Ambienti Naturali - Centro Regionale Mare - alla richiesta di supporto tecnico.** *(Rif. Nota Regione Puglia prot. n. 144932 del 21.03.2024 acquisita al protocollo ARPA Puglia al n. 18459 del 21.30.2024).*

Proponente: *Comune di Barletta (BAT)*

Con riferimento alla richiesta di supporto tecnico del Servizio Territoriale del DAP BAT, pervenuta via e-mail il 02 aprile u.s., si trasmette con la presente il contributo di questa U.O.C. Ambienti Naturali - Centro Regionale Mare inerente al procedimento in oggetto.

Premesso che:

- il Dirigente *a.i.* del Servizio VIA/VIncA della Sezione Autorizzazioni Ambientali della Regione Puglia, con D.D. n. 206 del 18.05.2021, ha escluso dalla procedura di Valutazione di Impatto Ambientale il progetto proposto dal Comune di Barletta e inerente all'istanza di "*Verifica di Assoggettabilità a Valutazione di Impatto Ambientale e di Incidenza Ambientale ai sensi dell'art. 19 del D.Lgs. n. 152/2006 e smi per il progetto esecutivo dei lavori di difesa della costa dall'erosione litoranea di Ponente- 2 stralcio (ripascimento) sito in agro di Barletta*" identificato dall'ID VIA 545 proposto dal Comune di Barletta nel rispetto delle condizioni ambientali riportate nel "*Quadro delle Condizioni Ambientali*" allegato alla suddetta Determinazione Dirigenziale;
- l'efficacia della richiamata D.D. n. 206 del 18.05.2021 è subordinata all'ottemperanza delle condizioni ambientali puntualmente indicate nel suddetto "*Quadro delle Condizioni Ambientali*";
- il Comune di Barletta, in qualità di Proponente, con nota prot. n. 19290 dell'08.03.2024 e successiva nota prot. n. 825416 dell'08.03.2024, ha trasmesso alla Sezione Autorizzazioni Ambientali istanza di Verifica di Ottemperanza ex art. 28 del D. Lgs.152/2006 s.m.i., per il progetto di cui all'oggetto con la relativa documentazione;
- il Dirigente *a.i.* del Servizio VIA/VIncA della Sezione Autorizzazioni Ambientali della Regione Puglia, con nota in oggetto, ha chiesto ad ARPA Puglia, in qualità di "soggetto individuato per la verifica di ottemperanza", di fornire il proprio contributo istruttorio ai fini della definizione della procedura di Verifica di Ottemperanza ex art. 28 del D.Lgs. n. 152/2006 per il procedimento in oggetto;
- la documentazione tecnica inerente alla Verifica di Ottemperanza è stata pubblicata sul *Portale Ambiente della Regione Puglia*.

Valutata la documentazione resa disponibile, per quanto sopra esposto e limitatamente agli aspetti ambientali di competenza di questa U.O.C. Ambienti Naturali - Centro Regionale Mare, in merito al procedimento in esame (verifica di ottemperanza) e tenendo conto di quanto espresso da questa Agenzia con nota prot. n. 34772 del 12.05.2021, si osserva quanto segue.

1) Relativamente alla condizione 6.1, ossia che "*il Soggetto proponente dovrà produrre una caratterizzazione biocenotica di dettaglio nelle aree marine interessate dai lavori al fine di valutare*

Agenzia Regionale per la Prevenzione e la Protezione dell'Ambiente
Sede legale: Corso Trieste 27, 70126 Bari
Tel. 080 5460111 Fax 080 5460150
www.arpa.puglia.it
C.F. e P. IVA. 05830420724

Direzione Scientifica
U.O.C. Ambienti Naturali
Corso Trieste 27, 70126 Bari
Tel. 080 5460253
e-mail: *ambienti.naturali@arpa.puglia.it*

ARPA PUGLIA - Unica AOO - 17.10.6/17.10/17 - Protocollo 0024863 - 17.10.6 - 15/04/2024 - SAN / SDBT, STBA

l'eventuale presenza di specie di elevato valore naturalistico e/o soggette a regime di protezione a vario titolo", il Proponente ha fornito una caratterizzazione biocenotica di dettaglio delle aree marine interessate dai lavori mediante l'elaborato *R17_Caratterizzazione biocenotica di dett. nelle aree interessate dai lavori*, pertanto si ritiene correttamente recepito quanto richiesto nella citata prescrizione, la quale allo stato attuale può considerarsi dunque ottemperata;

2) relativamente alla condizione 6.2, ossia che "*relativamente ai materiali geologici inorganici selezionati per il ripascimento, dovrà esserne indicata l'innocuità ambientale ai sensi dell'art. 109 comma 1 lettera b del D.Lgs. 152/2006 e ss.mm.ii..."*, il Proponente ha fornito i rapporti di prova delle analisi effettuate su campioni di sedimento selezionati per il ripascimento, comprovandone l'innocuità ambientale, mediante l'elaborato *R18_Indagini integrative caratt. mat di ripascimento*, pertanto si ritiene correttamente recepito quanto richiesto nella citata prescrizione, la quale allo stato attuale può considerarsi dunque ottemperata;
3) relativamente alla condizione 6.3, ossia che *"le attività di ripascimento dovranno essere realizzate al di fuori di tutto il periodo destinato alla balneazione ai sensi del D.Lgs. 116/2008 e ss.mm.ii. e delle relative Ordinanze Regionali"*, il Proponente afferma nell'elaborato *R19_Relazione verifica di ottemperanza* che i lavori saranno sospesi nel periodo luglio – settembre. Questa Agenzia, sebbene intenda rimarcare che il periodo destinato alla balneazione sia per prassi compreso tra maggio e settembre (D.Lgs. 116/2008, Art. 2 – comma 1, lettera e), considerato che il Proponente intende sospendere i lavori di cantiere anche per il periodo compreso tra marzo e giugno, come visibile nell'elaborato *T04_Cronoprogramma*, ritiene comunque recepito quanto richiesto nella citata prescrizione, la quale allo stato attuale può considerarsi dunque ottemperata ferma restando l'interpretazione sopra rappresentata;
4) relativamente alla condizione 6.4, ossia che "*la raccolta dei rifiuti di varia natura originata dalle attività di cantiere in zona di spiaggia emersa dovrà essere eseguita sempre al termine della giornata lavorativa e comunque prima di condizioni di mare mosso (da prevedere mediante bollettini meteorologici o altri strumenti analoghi) che possano provocare il trascinamento dei rifiuti stessi in mare aperto"*, verificate le informazioni presentate nell'elaborato *T11 bis_Appendice CSA prescrizioni tecniche particolari*, si ritiene che il Proponente abbia accolto le richieste fornite nella citata prescrizione, la quale allo stato attuale può considerarsi dunque ottemperata;
5) relativamente alla condizione 6.5, ossia che "*si chiede di utilizzare gli accorgimenti più idonei al fine di minimizzare i rischi connessi alla contaminazione accidentale del suolo e del mare dovuti allo sversamento di sostanze pericolose o inquinanti dai mezzi utilizzati nelle lavorazioni di cantiere, ivi compreso la regolare manutenzione dei mezzi e la redazione di un programma di pronto intervento"*, verificate le informazioni presentate nell'elaborato *T11 bis_Appendice CSA prescrizioni tecniche particolari*, si ritiene che il Proponente abbia accolto le richieste fornite nella citata prescrizione, la quale allo stato attuale può considerarsi dunque ottemperata;
6) relativamente alla condizione 6.6, ossia che "*si chiede che, qualora si renda necessario effettuare il lavaggio delle parti meccaniche dei mezzi utilizzati (compreso cingoli e ruote gommate) all'interno del cantiere, venga selezionato apposito sito da realizzare usando tutti gli accorgimenti idonei per evitare la percolazione dell'acqua di lavaggio nel suolo e l'infiltrazione in falda o in mare"*, verificate le informazioni presentate nell'elaborato *T11 bis_Appendice CSA prescrizioni tecniche particolari*, si ritiene che il Proponente abbia accolto le richieste fornite nella citata prescrizione, la quale allo stato attuale può considerarsi dunque ottemperata;
7) relativamente alla condizione 6.7, ossia che "*Il Soggetto proponente dovrà adottare panne galleggianti anti-torbidità per tutte la durata delle operazioni di ripascimento al fine di evitare la eventuale diffusione di torbide"*, verificate le informazioni presentate nell'elaborato *T11 bis_Appendice CSA prescrizioni tecniche particolari*, si ritiene che il Proponente abbia accolto le richieste fornite nella citata prescrizione, la quale allo stato attuale può considerarsi dunque ottemperata;

Agenzia Regionale per la Prevenzione e la Protezione dell'Ambiente
Sede legale: Corso Trieste 27, 70126 Bari
Tel. 080 5460111 Fax 080 5460150
www.arpa.puglia.it
C.F. e P. IVA. 05830420724

Direzione Scientifica
U.O.C. Ambienti Naturali
Corso Trieste 27, 70126 Bari
Tel. 080 5460253
e-mail: *ambienti.naturali@arpa.puglia.it*

ARPA PUGLIA - Unica AOO - 17.10.6/17.10/17 - Protocollo 0024863 - 17.10.6 - 15/04/2024 - SAN / SDBT, STBA

8) relativamente alla condizione 6.8, ossia che "*il Soggetto proponente dovrà adottare un adeguato piano di monitoraggio ambientale ai fini della valutazione del ricambio idrico interno alle celle (ai fini della qualità delle acque), nonché del parametro torbidità: il piano dovrà essere convalidato da ARPA Puglia.*", verificate le informazioni presentate nell'elaborato *R08_Piano di monitoraggio*, si ritiene che il Proponente abbia solo in parte riscontrato alle indicazioni fornite nella citata prescrizione, la quale allo stato attuale non può dunque considerarsi ottemperata. In ogni caso, si prescrive che:
   a. le stazioni di monitoraggio dovranno essere posizionate sempre all'esterno delle panne galleggianti;
   b. il Piano di Monitoraggio dovrà riportare la durata e la frequenza dei campionamenti durante le fasi *ante operam*, in corso d'opera e *post operam*, considerando che, al minimo, la misura della torbidità dovrà essere effettuata in maniera continuativa durante la fase in corso d'opera e che la durata del monitoraggio *post operam* dovrà essere esteso fino al ripristino delle condizioni iniziali;
9) relativamente alla condizione 6.9, ossia che "*nell'ambito delle attività previste per il monitoraggio della evoluzione della linea di costa, si chiede la catalogazione degli eventi di mareggiata (post intervento) entro i primi 36 mesi dalla fine lavori.*", verificate le informazioni presentate nell'elaborato *R19_Relazione verifica di ottemperanza*, si ritiene che il Proponente abbia accolto le richieste fornite nella citata prescrizione, la quale allo stato attuale può considerarsi dunque ottemperata;
10) relativamente alla condizione 6.9, ossia che "*nell'ambito delle attività previste per il monitoraggio della evoluzione della linea di costa, si chiede la catalogazione degli eventi di mareggiata (post intervento) entro i primi 36 mesi dalla fine lavori*", verificate le informazioni presentate nell'elaborato *R19_Relazione verifica di ottemperanza*, si ritiene che il Proponente abbia accolto le richieste fornite nella citata prescrizione, la quale allo stato attuale può considerarsi dunque ottemperata;
11) relativamente alla condizione 6.10, ossia che "*la restituzione del rilievo topografico dovrà avvenire anche con proiezione RDN2008/TM33 (EPSG:6708) o in alternativa con proiezione ETRS89/UTM zone33N (EPSG:25833) secondo le indicazioni del DPCM del 10 novembre 2011 (Adozione del Sistema di riferimento geodetico nazionale)*", verificate le informazioni presentate nell'elaborato *R19_Relazione verifica di ottemperanza*, si ritiene che il Proponente abbia accolto le richieste fornite nella citata prescrizione, la quale allo stato attuale può considerarsi dunque ottemperata

Alla luce di quanto sopra esposto e per quanto rappresentato, questa Agenzia ritiene che il proponente abbia ottemperato alle condizioni ambientali n. 6.1, 6.2, 6.3, 6.4, 6.5, 6.7, 6.9, 6.10 mentre la condizione 6.8 non risulta ottemperata.

Fatte salve le eventuali valutazioni di competenza di Codesto DAP, si trasmette per il prosieguo ai fini del procedimento in oggetto.

Distinti saluti

Il Direttore dell'U.O.C. Ambienti Naturali
Dott. Nicola Ungaro

I Funzionari Istruttori

Dott. Giuseppe Locuratolo

Dott. Enrico Barbone

Agenzia Regionale per la Prevenzione e la Protezione dell'Ambiente
Sede legale: Corso Trieste 27, 70126 Bari
Tel. 080 5460111 Fax 080 5460150
www.arpa.puglia.it
C.F. e P. IVA. 05830420724

Direzione Scientifica
U.O.C. Ambienti Naturali
Corso Trieste 27, 70126 Bari
Tel. 080 5460253
e-mail: *ambienti.naturali@arpa.puglia.it*

DETERMINAZIONE DEL DIRIGENTE SERVIZIO VIA/VINCA 3 maggio 2024, n. 199

ID_6712. P.S.R. Puglia 2014-2022 M6/SM6.4. e M4/4.1A. Pratica SUAP n. 04804910729-10082020-1126 Prot. 0076424 del 13/08/2020 - Sportello n. 5578. Opere di miglioramento fondiario per ampliamento del centro aziendale in agro di Mottola (TA) alla località "Pandaro-Malarizza". Proponente: Ditta MASSERIA COLOMBO S.A.S. DI SICILIANI B.&C. - SOCIETÀ AGRICOLA. Valutazione di incidenza ambientale ex art. 5 del DPR 357/97 e ss.mm.ii. - Livello I "fase di screening". (Fasc.341-2024)

IL DIRIGENTE DELLA STRUTTURA PROPONENTE

Il Dirigente *ad interim* del Servizio VIA e VINCA,

VISTA la Legge Regionale 4.02.1997 n. 7 e ss.mm.ii.;
VISTA la DGR n. 3261 del 28.07.98 con la quale sono state emanate direttive per la separazione delle attività di direzione politica da quelle di gestione amministrativa;
VISTO l'art. 1 della L.r. 26/2022;
VISTO l'art. 32 della Legge n. 69 del 18.06.2009 che prevede l'obbligo di sostituire la pubblicazione tradizionale all'Albo ufficiale con la pubblicazione di documenti digitali sui siti informatici;
VISTO l'art. 18 del D. Lgs. n. 196/2003 "*Codice in materia di protezione dei dati personali" in merito ai principi applicabili ai trattamenti effettuati dai soggetti pubblici*;
VISTO il D.Lgs. n. 33 del 14/03/2013 "*Riordino della disciplina riguardante gli obblighi di pubblicità, trasparenza e diffusione di informazioni da parte delle pubbliche amministrazioni*";
VISTA la D.G.R. n. 1176 del 29/07/2016 e successive proroghe e la D.G.R. n. 211 del 25/02/2020 di conferimento dell'incarico di Dirigente della Sezione Autorizzazioni Ambientali alla dott.ssa Riccio Antonietta;
VISTI gli artt. 14 e 16 del D. Lgs. n. 165/2001;
VISTA la D.G.R. n. 458 del 8/4/2016 in cui sono definite le Sezioni di Dipartimento e le relative funzioni, con particolare riferimento alla Sezione "*Autorizzazioni Ambientali*" ed alla collocazione provvisoria dei relativi Servizi;
VISTA la D.D. n. 997 del 23 dicembre 2016 del Dirigente della Sezione Personale e Organizzazione con cui sono stati istituiti i Servizi afferenti alle Sezioni, in applicazione dell'art. 19 c. 2 del DPGR n. 443 del 31 luglio 2015 e s. m. i.;
VISTO il Decreto del Presidente della Giunta Regionale del 22 gennaio 2021 n. 22 avente oggetto *Adozione Atto di Alta Organizzazione. Modello Organizzativo "MAIA 2.0";*
VISTA la DGR 678 del 26/04/2021 avente ad oggetto "*Atto di Alta Organizzazione. Modello Organizzativo "MAIA 2.0". Conferimento incarichi di Direttore di Dipartimento Ambiente, Paesaggio e Qualità Urbana*" con cui è stata attribuita all' ing. Paolo Garofoli la direzione del Dipartimento Ambiente, Paesaggio e Qualità Urbana;
VISTA la DD n. 324 del 27 luglio 2021 con cui è stata attribuita alla dott.ssa Roberta Serini la Struttura di responsabilità equiparata a P.O. di tipologia A) "*Coordinamento VINCA*";
VISTA la DGR n. 1576 del 30/09/2021 avente oggetto: "*Conferimento incarichi di direzione delle Sezioni di Dipartimento ai sensi dell'articolo 22, comma 2, del decreto del Presidente della Giunta regionale 22 gennaio 2021 n. 22*";
VISTA la DD n. 9 del 04-03-2022 della Direzione del Dipartimento Personale e organizzazione avente ad oggetto il "*Conferimento incarichi di direzione dei Servizi delle Sezioni di Dipartimento ai sensi dell'articolo 22, comma 3, del decreto del Presidente della Giunta regionale 22 gennaio 2021 n. 22*" con cui l'arch. Vincenzo Lasorella è stato nominato dirigente ad interim del Servizio VIA VINCA;
VISTA la DD n. 75 del 10/03/2022 della Dirigente a.i della Sezione Autorizzazioni Ambientali recante "*Atto di organizzazione interna della Sezione Autorizzazioni Ambientali e Servizi Afferenti*";
VISTA la D.G.R. 15 settembre 2021, n. 1466 recante l'approvazione della Strategia regionale per la parità di genere, denominata "Agenda di Genere";
VISTA la D.G.R. del 3/7/2023, n. 938 recante "D.G.R. n. 302/2022 Valutazione di impatto di genere. Sistema di

gestione e di monitoraggio. Revisione degli allegati;
VISTA la D.G.R. n. 1367 del 5 ottobre 2023 con la quale è stato attribuito l'incarico di dirigente della Sezione Autorizzazioni Ambientali all'ing. Giuseppe Angelini e la conseguente sottoscrizione del relativo contratto avvenuta in data 4.12.2023;
VISTA laLEGGE REGIONALE DEL 29 DICEMBRE 2023, N.37 "Disposizioni per la formazione del bilancio di previsione 2024 e bilancio pluriennale 2024-2026 della Regione Puglia (legge di stabilità)";
VISTA la LEGGE REGIONALE DEL 29 DICEMBRE 2023, N.38 "Bilancio di previsione della Regione Puglia per l'esercizio finanziario 2024 e pluriennale 2024*2026";
VISTA la DGR N. 18 DEL 22 GENNAIO 2024 "Bilancio di previsione per l'esercizio finanziario 2024 e pluriennale 2024-2026. Articolo 39, comma 10, del decreto legislativo 23 giugno 2011, n. 118. Documento tecnico di accompagnamento e Bilancio Finanziario Gestionale. Approvazione."
VISTA la Determina n. 1 del 26/02/2024 del Dipartimento Personale e Organizzazione avente ad oggetto "Conferimento delle funzioni vicarie ad interim del Servizio VIA/VINCA della Sezione Autorizzazioni Ambientali afferente al Dipartimento Ambiente, Paesaggio e Qualità Urbana".
VISTI altresì:

- il DPR 8 settembre 1997, n. 357 "*Regolamento recante attuazione della Direttiva habitat*" e ss.mm.ii.;
- la D.G.R. n. 304/2006 e ss. mm. e ii. così come integrata e modificata dalla DGR n. 1362/2018 (BURP n. 114 del 31-8-2018) e ssmmii;
- il D.M. 17 ottobre 2007 recante "*Criteri minimi uniformi per la definizione di Misure di Conservazione relative a Zone Speciali di Conservazione (ZSC) e a Zone di Protezione Speciale (ZPS)*";
- il Piano di Gestione e relativo Regolamento del SIC "Murgia di Sud Est" IT 9130005, approvato con DGR 6 aprile 2016, n. 432 (BURP n. 43 del 19-4-2016);
- RR n. 6/2016 così come modificato e integrato dal RR n. 12/2017 (B.U.R.P. n. 55 del 12/05/2017);
- il Decreto del Ministro dell'Ambiente e della Tutela del Territorio e del Mare 10 luglio 2015 "Designazione di 35 zone speciali di conservazione (ZSC) insistenti nel territorio della regione biogeografia mediterranea della Regione Puglia" (G.U. Serie Generale 9 aprile 2018, n. 82), con cui il SIC "Murgia di Sud Est" è stato designato Zona speciale di conservazione (ZSC);
- la D.G.R. n. 2442 del 21/12/2018 "*Rete Natura 2000. Individuazione di Habitat e Specie vegetali e animali di interesse comunitario nella Regione Puglia*";
- l'art. 42 "*Rete natura 2000. Sistema sanzionatorio*" della L.R. n. 44 del 10/08/2018 (BURP n. 106 del 13/08/2018);
- le "*Linee guida nazionali per la valutazione di incidenza (VIncA) - Direttiva 92/43/CEE "HABITAT* " articolo 6, paragrafi 3 e 4" pubblicate sulla GU della Repubblica Italiana n. 303 del 28/12/2019, sulle quali in data 28 novembre 2019 è stata sottoscritta l'intesa, ex art. 8, c. 6, della legge 5 giugno 2003, n. 131, tra il Governo, le regioni e le Province autonome di Trento e Bolzano;
- la D.G.R. n. 1515 del 27/09/2021 (BURP 131 del 18/10/2021) avente oggetto: "*Atto di indirizzo e coordinamento per l'espletamento della procedura di valutazione di incidenza, ai sensi dell'articolo 6 della Direttiva 92/43/CEE e dell'articolo 5 del D.P.R. n. 357/1997 così come modificato ed integrato dall'articolo 6 del D.P.R. n. 120/2003. Recepimento Linee Guida Nazionali in materia di Vinca. Modifiche ed integrazioni alla D.G.R. n. 304/2006, come modificata dalle successive.*"

PREMESSO che:

a. con nota PEC acclarata al protocollo regionale n. 45042 del 26/01/2024, la ditta proponente, per il tramite del tecnico incaricato, trasmetteva Shapefile Progetto_Rev2023.rar.p7m, cui facevano seguito, per il tramite del SUAP del Comune di Mottola, in delega alla CCIAA di Taranto, le PEC in atti al protocollo regionale nn. 75405- 75406-75405-75408-75409-75411-75412-75414 del 12/02/2024 recanti istanza e relativa documentazione volte all'espressione del parere di Valutazione di Incidenza (fase di Screening) ex art. 5 del DPR 357/97 in merito all'intervento in oggetto.
b. con nota pec protocollo regionale n. 0152946/2024 del 26/03/2024, questo Servizio, ai sensi di

quanto disposto dalla DGR n. 1515/2021, adottando il criterio di prossimità in relazione al contesto oggetto d'intervento allo scopo di perseguire la semplificazione dell'azione amministrativa, richiedeva l'espressione del parere di competenza alla Provincia di Taranto in qualità di Ente di gestione del PNR Terra delle Gravine, nonché la seguente integrazione documentale:

- *evidenza che è stata avanzata domanda di finanziamento a valere su risorse pubbliche, ovvero relativa autodichiarazione, resa dal proponente ai sensi del DPR 445/2000, anche per la proposta progettuale relativa al piano di miglioramento fondiario riferito all'attività zootecnica, non potendo evidentemente ricadere quest'ultima tra gli obiettivi del bando della M6/SM6.4 "Sostegno a investimenti nella creazione e nello sviluppo di attività extra - agricole";*
- *dichiarazione di assolvimento dell'imposta di bollo;*
- *attestazione del pagamento degli oneri istruttori adeguati alle tariffe di cui all'allegato E alla LR 26/2022, per i progetti - livello I (screening) - scomputato l'importo degli oneri già versati in precedenza;*
- *format proponente così come aggiornato dalla DGR 1515/2021;*
- *avendo rilevato delle incongruenze tra la domanda presentata per lavori da eseguire sulle p.lle n° 43-49-50 del F.M. 22, di cui al file 04804910729- 10082020-1126.012.pdf.p7m, e gli elaborati di progetto, file Tav-3-Uso- del-Suolo.pdf.p7m e Tav-7-Piscina.pdf.p7m, datati dicembre 2023 e coerenti con Shapefile Progetto_Rev2023.rar.p7m che interessano le p.lle ° 43-49-46 del F.M. 22, si chiedeva di fornire opportuni chiarimenti.*

c. con note pec acclarate al Protocollo regionale n. 0191208/2024 e n. 0191237/2024 registrati il 18-04-2024, il proponente trasmetteva, rispettivamente, integrazione documentale così come richiesto e sollecito istruttoria.

DATO ATTO che**,** come si evince dalla documentazione in atti, il progetto proposto concorre a finanziamento a valere sul PSR Puglia 2014-2022, M6/SM6.4 e M4/SM 4.1A, e che, pertanto, ai sensi dell'art. 4 comma 8 della l.r. 26/2022, compete alla Regione il relativo procedimento di valutazione di incidenza, e, nello specifico, l'istruttoria relativa alla fase 1 di "*screening*".

DATO ATTO altresì che la presente istruttoria è stata condotta con il supporto del Gruppo Esperti (dott. Agr. Michele Carone, Ing. Domenica Giordano, dott. Agr. Giovanni Battista Guerra, arch. Esther Tattoli), assegnati a questo Servizio a seguito dell'incarico professionale di collaborazione conferito con Atto Dirigenziale n. 81 del 06/03/2023, avente ad oggetto "*Investimento 2.2.: Task Force digitalizzazione, monitoraggio e performance del PNRR: assistenza tecnica per il supporto alla gestione delle procedure complesse. CUP B91B21005330006. DGR n. 2079 del 13 dicembre 2021 e determinazioni conseguenti. - Impegno di spesa e.f. 2023 e accertamento di entrata ed impegno di spesa e.f. 2024. Rinnovo contratti Esperti.*

DESCRIZIONE DELL'INTERVENTO

STATO DI FATTO. Secondo quanto riportato nella relazione tecnica agli atti, file *"5.Documentazione integrativa e sostitutiva.pdf.p7m",* l'intera superficie aziendale, di Ha 560.83.45 in agro del Comune di Mottola, è costituita da diversi corpi fondiari, con funzione abitativa/residenziale – produttiva, di cui Ha 552.40.98 costituiscono la Superficie Agricola Utilizzata (S.A.U.) ed Ha 08.42.47 fabbricati rurali e tare, condotta parte in proprietà e parte in affitto. L'intervento oggetto di istanza interessa l'appezzamento di Ha 249.45.96 in agro di Mottola (TA), alla località "Pandaro- Maldarizzi", di proprietà della Società "MASSERIA COLOMBO S.A.S. DI SICILIANI B. & C. – SOCIETA' AGRICOLA", con Atto Repertorio n. 16713, registrato a Bari il 03/02/1998 al n. 692.

L'azienda è collegata alla rete elettrica e telefonica; l'approvvigionamento idrico è garantito dalla presenza di pozzo artesiano aziendale, mentre l'acqua potabile è trasportata con autobotti provenienti da AQP e stoccate in serbatoi fuori terra in acciaio inox posti in appositi vani tecnici.

Il centro aziendale, denominato "Masseria Colombo", è raggiungibile per mezzo di viabilità privata che si

innesta sulla S.P. 237 nel tratto Mottola-Noci, a circa 10 km dal centro abitato di Mottola, censito in catasto alla p.lla 50 del Fg. 22. È costituito da diversi corpi di fabbrica, di differente epoca costruttiva. Nell'ampio piazzale del complesso masserizio vi è il fabbricato principale in pietra di vecchia costruzione, con i tipici tetti a pignone ed il manto di copertura in chiancarelle, residenza del conduttore; affiancato verso est da corpo più basso, anch'esso di antica costruzione; poco distanti, sul lato ovest, vi è un complesso di trulli e lamie, tutti di antica costruzione. Distanziati verso sud, ma tutti prospicienti il piazzale, sono sistemate le strutture zootecniche necessarie alla conduzione dell'attività agricola- zootecnica (stalle, fienili, depositi ed annessi vari).
L'azienda svolge nei locali più antichi e nei trulli attività agrituristica di soggiorno e pernottamento insieme a degustazione dei prodotti alimentari generati e trasformati nella stessa. Inoltre è presente un caseificio aziendale per la trasformazione del latte prodotto in loco in generi caseari vari. La normale attività zootecnica, invece, è svolta nei manufatti più ampi a lati aperti costituiti da capannoni a struttura metallica col supporto di depositi silos ed altri fabbricati accessori, di minore grandezza.
In adiacenza gli altri locali sistemati a caseificio artigianale, comprendente i locali di trasformazione del latte, vi sono un ufficio e locali di servizio per il personale; trasformazione effettuata a seguito di D.I.A. n. 322 del 30.10.2007 e successive varianti.
Sul retro, in adiacenza la zona di mungitura, sono allocati depositi vari e locali tecnici. Fra il caseificio e la parte abitativa al piano terra si trovano i locali ad uso dell'agriturismo.
Le stalle per i bovini da latte a struttura metallica con annesso fienile e silos di stoccaggio granaglie, sono poste a sud-est del centro aziendale.
Ad esclusione delle attrezzature zootecniche a struttura metallica, tutti i predetti fabbricati sono di vecchia costruzione, antecedenti al settembre del 1967. Lo stato attuale dei predetti corpi di fabbrica risulta legittimato dai seguenti titoli abilitativi:

- C.E. n. 37 del 11.06.2001 con la quale furono autorizzati lavori di manutenzione straordinaria con demolizione di superfetazioni, recupero architettonico e cambio di destinazione d'uso della "Masseria Colombo", per destinarla ad azienda agrituristica;
- DIA 26/2001 del 12.03.2002 con la quale fu effettuata la realizzazione un'attrezzatura zootecnica di alimentazione capi bovini posta a sud del centro aziendale;
- DIA 122/2007 del 03.05.2007 con la quale fu realizzata tettoia a struttura metallica adibita a stalla per vitelli ad ingrasso e relativa concimaia;
- DIA 322/2007 del 30.10.2007 e successive varianti con la quale fu effettuata
- la ristrutturazione edilizia per la riconversione dei locali in caseificio, depositi e locali di servizio per il personale;
- DIA 78/2009 del 05.06.2009 per la realizzazione dell'impianto di trattamento dei reflui civili o assimilati;
- P.d.C. n. 6 del 07.03.2011 con la quale fu realizzata la tettoia a struttura metallica adibita a fienile posta in adiacenza ai silos.

L'uso di tali fabbricati e manufatti risulta legittimato da Autorizzazione di Agibilità del 20.09.2002 Prot. n. 11695 e dal Certificato di Agibilità rilasciato dal Dirigente dell'U.T.C. del Comune di Mottola in data 20.11.2008, Prot. 16937.

- PAU n. 6 del 14.06.2020 istanza autorizzativa per opere di miglioramento aziendale consistenti nell'ampliamento di una stalla con relativa concimaia; tettoia per zona di riposo e presidi sanitari dei capi allevati oltre ad un porticato ed un pergolato per il fabbricato ad uso agrituristico.

LAVORI DA ESEGUIRE. Secondo quanto riportato nella relazione tecnica agli atti, il miglioramento fondiario in oggetto consisterà nella realizzazione delle seguenti opere in corrispondenza delle p.lle 43 - 46 - 49 - 50 del Fg. 22 del Comune di Mottola (TA):

1. Realizzazione di una piscina fuori terra con servizi annessi ad uso agrituristico nella p.lla 46;

2. Ampliamento di stalla e concimaia esistenti nella p.lla 43; l'ampliamento interesserà la confinante p.lla 49;
3. Realizzazione di tettoia a lati aperti ad uso fienile nella p.lla 49;
4. Realizzazione di tettoia a lati aperti ad uso deposito balloni di paglia nella p.lla 49;
5. Installazione di pesa a ponte nella p.lla 49;
6. Adeguamento impianto smaltimento reflui civili. P.lle interessate: 46 - 49 - 50.

Gli interventi *de quibus* sono graficamente individuabili nella TAVOLA 2(*) di cui alla pag. 46 della relazione tecnica, elab. *"5.Documentazione integrativa e sostitutiva.pdf.p7m".*
DESCRIZIONE DELLE OPERE A FARSI. Di seguito è riportato l'intervento di miglioramento fondiario nel dettaglio, come riportato nella predetta relazione:

1. AMPLIAMENTO DI UNA STALLA ESISTENTE E DELLA CONCIMAIA.

L'ampliamento riguarderà la stalla esistente, posta a sud/ovest dei fabbricati aziendali. Tale manufatto è di tipo a lati aperti, costituito da struttura metallica, con copertura a doppia falda composta da pannelli sandwich sorretti da sottostruttura anch'essa metallica in acciaio zincato. L'ampliamento della stalla sarà effettuato, su tre lati, allargando la superficie coperta rispettivamente:

- sui lati nord e sud tramite pensilina affiancata "sottogronda" a struttura metallica dello stesso tipo della stalla esistente e di identica lunghezza (mt 32,60) di larghezza di mt. 5,40 (considerando la distanza dei pilastri dall'esistente) con altezza sottogronda di mt. 2,25 sorretta da un unico filare di pilastri con copertura tenuta a sbalzo in maniera asimmetrica rispetto ai pilastri stessi;
- sul lato est, realizzando un prolungamento della copertura a doppia falda di circa 5,20 mt, però di altezza e profilo più basso, identico alle due pensiline laterali.

Saranno realizzati con struttura in metallo e copertura in pannelli sandwich dello stesso colore di quelli esistenti. La funzionalità della stalla rimarrà pressoché simile del tipo a stabulazione libera, con corridoio centrale e box laterali resi più ampi e "compartimentati" da cancelli bassi composti da tubolari metallici. Sarà rifatta la pavimentazione in battuto di cemento trattato con resina impermeabilizzante lavabile. Detta pavimentazione avrà pendenza tale da permettere il deflusso delle eiezioni liquide animali nelle canalette sistemate perimetralmente, dotate di nastro trasportatore, che trasporterà il tutto nella concimaia adiacente (per la parte solida si procederà con mezzi meccanici). Nella zona di riposo saranno montati gli abbeveratoi del tipo e numero previsti dalla normativa vigente.
Contestualmente sarà ampliata la concimaia adiacente, semplicemente allungando la vasca verso nord nella sua zona inclinata e realizzando una rampa per la discesa sul fondo dei mezzi meccanici per le operazioni del caso. Naturalmente la vasca sarà perimetrata da un muretto di protezione onde evitare cadute all'interno.
I lavori a farsi consisteranno in:

- scavo di sbancamento dell'intera area interessata;
- scavo a sezione ristretta fino al raggiungimento della roccia calcarea per l'alloggio dei plinti;
- realizzazione di struttura metallica con pilastri HE e travi IPE;
- copertura di tipo leggero composta da pannelli grecati metallici di tipo sandwich coibentati;
- realizzazione del sottofondo della pavimentazione previa sistemazione di vespaio areato;
- realizzazione della pavimentazione in cemento grezzo trattato con resina protettiva;
- realizzazione della platea in c.a. per ampliamento della concimaia previa formazione di sottofondo su vespaio areato e prolungamento dei muri in elevazione controroccia in c.a.

L'azienda è già dotata di presidi sanitari a supporto dei capi allevati; la stalla ampliata conterrà ulteriori box destinati ad infermeria dotata di acqua calda e fredda.

2. REALIZZAZIONE DI FIENILE

Sarà realizzato in perfetta adiacenza alla suddetta stalla, affiancando la stessa longitudinalmente sul lato nord al fine di corredare l'azienda agricola di una capacità di stoccaggio di fieno e foraggio necessario all'alimentazione del bestiame allevato. Sarà di dimensioni in pianta di mt 15,50 x 30,00 (misura interasse pilastri) con altezza sottogronda di mt 5,00 e, come per le stalle, anche questo manufatto sarà utilizzata una struttura metallica a lati aperti con le falde di copertura inclinate in lamiera grecata e coibentata di colore identico alle altre coperture su sottostante orditura metallica di sostegno, sorretta da pilastri in profilato metallico ancorati su fondazione opportunamente dimensionata in cemento armato. La pavimentazione, sarà costituita da battuto di cemento opportunamente trattato per la pulizia periodica. Perimetralmente ed all'interno è prevista l'installazione di profili di bordo in metallo a sostegno dei balloni onde evitarne la caduta. Il manufatto è a lati aperti ed è destinato a stoccare quantitativi di paglia e fieno non superiori a 50.000 kg, pertanto non è soggetta a prevenzione incendi ai sensi del D.P.R. 151/2011.
I lavori a farsi consisteranno in:

- scavo di sbancamento dell'intera area interessata;
- scavo a sezione ristretta fino al raggiungimento della roccia calcarea per l'alloggio dei plinti;
- realizzazione di struttura metallica con pilastri HE e travi IPE;
- copertura di tipo leggero composta da pannelli grecati metallici di tipo sandwich coibentati;
- realizzazione del sottofondo della pavimentazione previa sistemazione di vespaio areato;
- realizzazione della pavimentazione in cemento grezzo trattato con resina protettiva.

3. REALIZZAZIONE DI UNA TETTOIA PER IL DEPOSITO DI BALLONI DI PAGLIA

Un ulteriore deposito per lo stoccaggio di balloni di fieno sarà realizzato, distaccato verso nord, dalle strutture su descritte; sarà delle dimensioni di mt 10,00 x 20,00 (misura interasse pilastri) con altezza sottogronda di mt. 4,00 anche questo costituito da struttura leggera in metallo con copertura a falde inclinate costituita da pannelli metallici sandwich coibentati dello stesso colore delle coperture esistenti. Il manufatto è a lati aperti ed è destinato a stoccare quantitativi di paglia e fieno non superiori a 50.000 kg, pertanto non è soggetta a prevenzione incendi ai sensi del D.P.R. 151/2011.
I lavori a farsi consisteranno in:

- scavo di sbancamento dell'intera area interessata;
- scavo a sezione ristretta fino al raggiungimento della roccia calcarea per l'alloggio dei plinti;
- realizzazione di struttura metallica con pilastri HE e travi IPE;
- copertura di tipo leggero composta da pannelli grecati metallici di tipo sandwich coibentati;
- realizzazione del sottofondo della pavimentazione previa sistemazione di vespaio areato;
- realizzazione della pavimentazione in cemento grezzo trattato con resina protettiva.

4. INSTALLAZIONE DI PESA A PONTE BILICO

La ditta istante necessita di Impianto per la pesatura per i mezzi di portata elevata che giungono in azienda, sarà pertanto installata una "pesa a polte bilico" del tipo "sopra pavimento" al fine di limitare lo scavo. La pedana di pesa avrà un ingombro di mt 4,00 x 10,00; si eseguirà uno scavo massimo di 40-50 cm, necessario alla realizzazione della base di appoggio ed all'incasso della componentistica La piattaforma sarà costituita da moduli standardizzati, facilmente assemblabili in opera a struttura monolitica costituiti da travi IPE elettrosaldate a lamiera bugnata cesoiata e rifilata sui 4 lati. I moduli saranno imbullonati a traverse, ricoperte da botole amovibili per l'ispezione e la manutenzione.

5. REALIZZAZIONE DI UNA PISCINA A SERVIZIO DEGLI OSPITI DELL'AGRITURISMO

Nelle immediate vicinanze dei fabbricati utilizzati come alloggi per l'agriturismo, in area pressoché

pianeggiante e non seminativa, sarà installata direttamente sul terreno mediante fissaggio su telaio una vasca con tecnologia di prefabbricazione modulare, non necessitante quindi di scavo. L'intera struttura comprende vasca skimmer con dimensioni di mt 5,00 x 15,00 e profondità di cm 120 rivestita da telo PVC di colore terrigeno chiaro, vano tecnico sopraelevato amovibile con botola di ispezione, scala di accesso, pedana per disabili e area a piedi nudi nell'immediato intorno della vasca, il tutto con rivestimento in teak di colorazione grigio-marrone per meglio inserirsi nel contesto paesaggistico circostante, così come meglio evidenziati negli elaborati grafici allegati alla relazione tecnica integrativa.
Più a nord della piscina sarà sistemata un'area con pergolato attestato lungo il muro a secco esistente. Il pergolato presenterà struttura leggera e di facile rimozione costituito da colonne e arcarecci in legno, pitturati di colore bianco, sui quali saranno stese stuoie di cannicciata ombreggiante. L'appoggio del pergolato non interesserà il muro a secco esistente, sarà infatti realizzata una doppia fila di colonne portanti.
L'area oggetto di intervento sarà lasciata a prato naturale con cotico erboso di essenze tipiche mediterranee tipo *Cynodon* e *Agropyron*; una pavimentazione del tipo drenante, costituita da chianche in pietra locale posate a secco e con giunti molto larghi, potrà essere all'occorrenza realizzata nell'area sottostante il pergolato, a definire un collegamento tra pergolato e piscina.
A delimitazione dell'intera zona di intervento verrà piantumata una fila di essenze arbustive autoctone disposte a siepe, attestate a ovest della vasca, dove verranno predisposte le docce esterne ad uso esclusivo della piscina.
Tenuto conto che la struttura natatoria è riservata ai soli ospiti dell'Azienda agrituristica che potranno raggiungerla agevolmente dai rispettivi alloggi, in caso di necessità, è previsto l'utilizzo di servizi igienici minimi posti in prossimità che saranno definiti all'interno di fabbricati esistenti, situati nelle immediate vicinanze della piscina stessa. Per tali ambienti saranno previsti pavimentazioni e rivestimenti con piastrelle ceramiche lavabili e aerazione meccanica con estrattore capace di ricambio d'aria 20 vol/h. I reflui provenienti da tali servizi igienici saranno convogliati all'interno della fossa imhoff già esistente in azienda.
La piscina è classificata di Categoria A, Gruppo A2, punto 2, così come definito all'art.5 della L. R. n. 35 del 15 dicembre 2008 ed essendo destinata all'uso esclusivo degli ospiti della struttura agrituristica, è soggetta al comma 9 dell'art. 3 della L.R. n. 42 del 13 dicembre 2013 (Disciplina dell'agriturismo).

6. ADEGUAMENTO IMPIANTO DI SMALTIMENTO REFLUI CIVILI E ASSIMILABILI

L'azienda è dotata di due impianti di smaltimento reflui consistenti in fossa imhoff e subirrigazione di cui uno destinato ai reflui prodotti dall'attività aziendale e l'altro ai reflui risultanti dalla residenza e dall'attività agrituristica. Dovendo necessariamente adeguare tali impianti alle normative vigenti, si provvederà a rimuovere le fosse imhoff esistenti per installarne una destinata a raccogliere tutti gli effluenti prodotti dalle attività aziendali e residenziali. L'impianto di trattamento reflui ex novo sarà costituito da una fossa imhoff di tipo prefabbricata associata ad una subirrigazione che permetterà lo smaltimento dell'acqua chiarificata. Essa sarà realizzata secondo normativa vigente. L'ubicazione avrà le seguenti coordinate: WGS84 X: 17.0597 Y: 40.7129

IMPIANTI E RETI TECNOLOGICHE
Come riportato nella relazione tecnica integrativa, gli allacci e le adduzioni degli impianti idrici ed elettrici saranno derivati direttamente dalle reti aziendali esistenti. Laddove necessario, in adeguamento o nuova installazione.

CRONOPROGRAMMA DEGLI INTERVENTI. Nel format proponente si riporta quanto segue:

- Preparazione zona cantiere: 3 settimane
- Realizzazione dello scavo: 8 settimane
- Realizzazione strutture fabbricati: 22 settimane
- Rimozione cantiere e sistemazione dell'area: 4 settimane

DESCRIZIONE DEL SITO DI INTERVENTO

Il sito di intervento ricade nel Comune di Mottola (TA), in località "Pandaro-Malarizza", censito in catasto al Foglio di mappa 22 p.lle 43-46-49-50, classificato urbanisticamente nel vigente P.R.G come di seguito:

- "E3", *Zona di Tutela Elementi Geo-Morfologici,* Art. 2.40, per la p.lla 43;
- "E1*", Zona agricola normale,* Art. 2.37 e 2.38 per la p.lla 49;
- *Masseria di Pregio Ambientale,* Art. 2.14 per la p.lla 50.

Le seguenti coordinate geografiche medie (WGS84 UTM 33N) individuano il sito in esame: X 673947 - Y 4508985.

Dalla ricognizione condotta in ambito G.I.S. dei beni paesaggistici (BP) e degli ulteriori contesti paesaggistici (UCP) individuati dal Piano Paesaggistico Territoriale della Regione Puglia (PPTR), approvato con D.G.R. 16 febbraio 2015, n. 176 (pubblicato sul BURP n. 40 del 23-03-2015) e ss.mm.ii, l'intervento risulta interessato dai seguenti UCP:

6.1 – STRUTTURA IDRO-GEO-MORFOLOGICA

6.1.2 - Componenti idrologiche

- UCP - Aree soggette a vincolo idrogeologico

6.2 – STRUTTURA ECOSISTEMICA – AMBIENTALE

6.2.1 - Componenti botanico-vegetazionali

- UCP - Area di rispetto dei boschi (ad eccezione dell'area della pesa)

6.2.2 - Componenti delle Aree Protette e dei Siti Naturalistici

- UCP – Siti di rilevanza naturalistica (SIC/ZSC "Murgia di Sud Est" IT9130005)

6.3 – STRUTTURA ANTROPICA A STORICO-CULTURALE

6.3.1 - Componenti culturali e insediative

- BP - Zone gravate da usi civici (non validate)
- UCP - area di rispetto - rete tratturi (limitatamente all'ampliamento della stalla e della concimaia)
- UCP - stratificazione insediativa - siti storico culturali (MASSERIA COLOMBO) (limitatamente al nuovo impianto di smaltimento reflui aziendali e dell'area piscina a farsi)
- UCP - area di rispetto - siti storico culturali (ad eccezione dell'area piscina)

L'area di intervento ricade nell'Ambito di paesaggio "Murgia dei Trulli" e nella Figura territoriale "I Boschi di Fragno" all'interno della ZSC denominata "Murgia di Sud Est" cod. IT9130005.

Di seguito si richiamano gli atti approvativi degli Obiettivi e Misure di Conservazione del Sito Rete Natura 2000 interessato dal progetto:

- ZSC IT9130005 "Murgia di Sud Est": DGR n. 432 del 06.04.2016.

Dalla ricognizione dei file vettoriali forniti agli atti, nonché dalla lettura congiunta del relativo formulario standard, al quale si rimanda per gli approfondimenti concernenti le specie di cui agli Allegati delle Direttive Habitat e Uccelli, degli strati informativi di cui alla D.G.R. n. 2442/2018, l'area d'intervento non ricade in habitat della Rete Natura 2000. L'ampliamento della stalla dista a sud circa 200 m dall'habitat *9250 "Querceti*

a Quercus trojana" mentre l'ampliamento della concimaia dista da questo habitat circa 270 m verso ovest e circa 380 m a nord ovest con l'habitat *62A0 "Formazioni erbose secche della regione subMediterranea orientale (Scorzonera tolio villosae)".*

Inoltre, secondo quanto riportato negli strati informativi contenuti nella DGR n. 2442/2018, la zona in cui ricade l'area d'intervento è ricompresa in quella di potenziale habitat per la specie vegetale *Ruscus aculeatus L.;* mentre diverse sono le specie animali potenzialmente presenti:

- *Anfibi: Bambina pachypus*
- Rettili*: Elaphe quatuorlineata, Podarcis siculus, Testudo hermanni. Lacerta viridis, Zamenis situla, Mediodactylus kotschyi*
- Uccelli: Oenanthe hispanica, *Saxicola torquata*, *Alauda arvensis*, *Coracias garrulus, Melanocorypha calandra*, *Calandrella brachydactyla, Caprimulgus europaeus, Falco naumanni, Lullula arborea, Lanius minor, Circaetu sgallicus, Lanius senator, Passer italiae, Passer montanus,*

Si richiamano inoltre le pertinenti disposizioni regolamentari agli interventi *de quibus*, così come riportati nel PdG del SIC IT9130005 "MURGIA DI SUD-EST":

- *Art.9 "tutela degli habitat e delle specie di interesse comunitario e/o conservazionistico". Ferme restando le misure di conservazione di cui all'art.2bis del RR 28/2008 (Criteri minimi uniformi per la definizione di misure di conservazione per ZCS e ZPS), all'interno del SIC non è consentito:*
    - *prelevare, disturbare o danneggiare le specie animali di interesse comunitario, o comunque di interesse conservazionistico;*
    - *prelevare o danneggiare le specie vegetali di interesse comunitario, o comunque di interesse conservazionistico;*
    - *alterare gli assetti geomorfologici o idraulici;*
    - *alterare, danneggiare o eliminare gli elementi naturali o antropici del paesaggio rurale (alberi monumentali e camporili, siepi, filari alberati, boschetti, aree umide, cisterne, specchie, fontanili e altri elementi storici di interesse naturalistico).*

- *Art. 11 "tutela e valorizzazione dei beni del patrimonio rurale". In tutto il SIC non è consentito danneggiare e/o rimuovere i beni rurali minori (seminaturali o antropici) e le sistemazioni agrarie tradizionali (alberi camporili, olivi monumentali, siepi e filari alberati, specchie, fogge, iazzi, lamie, fontanili, abbeveratoi, cisterne tratturi o altri tracciati di antiche percorrenze, trame fondiarie definite da muretti a secco).*
- *Art. 14 "edifici e manufatti". Negli interventi edilizi di manutenzione ordinaria, straordinaria, restauro conservativo e ristrutturazione edilizia che interessino fabbricati o manufatti nei quali sia accertata la presenza di specie animali di interesse conservazionistico (Uccelli), è fatto obbligo di attuare i seguenti accorgimenti:*
    - *nel periodo estivo garantire la presenza di locali idonei alla riproduzione;*
    - *nelle aree di sottotetti, cavedi e intercapedini lasciare adeguati passaggi per l'uscita di dimensioni*
    - *non inferiori ai 25 x 30 cm;*
    - *utilizzare prodotti atossici per il trattamento delle diverse superfici (impregnanti per il legno, intonaci, colle e resine).*

- *ART. 15 "Impianti e infrastrutture". La realizzazione di impianti di illuminazione deve assicurare il contenimento dell'impatto luminoso, nel rispetto della LR 15/2005 e del relativo regolamento regionale 13/2006, e deve minimizzare il disturbo alla fauna di interesse comunitario o di valore conservazionistico.*
- *ART. 16 "sistemazioni agrarie tradizionali". Lungo i muretti a secco, esistenti e di nuova realizzazione,*

deve essere lasciata una fascia di rispetto, pari a circa 1 metro per le colture erbacee e 3 metri per le colture arboree.

- *Art. 19 "attività agricola e zootecnica":*

sono da favorire:

- *la multifunzionalità delle aziende agricole;*
- *il miglioramento della biopermeabilità delle matrici agricole attraverso la realizzazione di nuove infrastrutture verdi, quali siepi, filari alberati, alberi isolati, mediante utilizzo di materiale genetico autoctono (con particolare riferimento al contesto di paesaggio n.4);*

è vietato:

- *eliminare gli elementi vegetali lineari e puntuali (alberi camporili, siepi, filari alberati, specchie rivegetate, aree umide) e i manufatti tipici del paesaggio agricolo (muretti a secco, terrazzamenti, serbatoi/cisterne, specchie, ecc.);*

PRESO ATTO che l'Autorità competente a rendere il cd. "sentito", contemplato dalle LG statali sulla Vinca e dalla DGR n. 1515/2021, segnatamente la Provincia di Taranto, in qualità di Ente gestore del PNR "Terra delle Gravine" coinvolta nel presente procedimento in forza del criterio di prossimità in relazione al contesto oggetto d'intervento, non ha reso il proprio contributo istruttorio nei termini stabiliti in riscontro alla nota prot. reg. n. 0152946/2024 del 26/03/2024, e che, pertanto, il procedimento viene concluso con la documentazione agli atti di questo Servizio.

PRESO ATTO altresì che il 4° Settore Tecnico - Area 1 del Comune di Mottola, nell'ambito del Procedimento n. 33/2022 del 22.12.2022 con Determina n. 390 del 22/11/2023 di Accertamento di compatibilità paesaggistica, ex Art. 91 N.T.A. del P.P.T.R. (rispettivamente file *"All. C_ProvvedimentoPaesaggio.pdf"* e file *"All. F_Determina-2023-3-1193.pdf"* trasmessi dal proponente) esprimeva per le opere a farsi parere favorevole con le seguenti condizioni:

- *"che non vengano realizzati la piscina ed i manufatti e le opere di sistemazione esterna annesse, in quanto in contrasto con gli artt. nn. 63 e 81 delle NTA del vigente PPTR, che non considera ammissibili in tali contesti scavi, variazioni morfologiche del terreno e sua impermeabilizzazione, nonché la eliminazione/trasformazione di elementi antropici in pietra a secco etc., come previsto in progetto;*

- *che l'ampliamento della concimaia sia contenuto nel limite dell'ingombro del nuovo fienile adiacente alla stalla esistente, compreso l'ingombro della rampa di discesa;*
- *che durante tutte le opere di scavo sia assicurata la presenza di archeologo abilitato ai sensi di norma;*
- *che sia evitato ogni altro intervento di impermeabilizzazione del suolo al di fuori delle opere assentite;*
- *che siano preservati tutti gli elementi antropici e seminaturali di rilevanza paesaggistica, quali muri a secco e simili, eventualmente presenti nell'area;*

- *non avvenga alcuna rimodellazione del terreno;*

- *la struttura denominata "pergolato" sia ancorata al terreno senza sbancamento dello stesso e senza utilizzo di calcestruzzo gettato in opera;*
- *eventuali interventi sui muri a secco esistenti siano eseguiti in coerenza con quanto indicato nelle linee guida 4.4.4. del P.P.T.R."*

EVIDENZIATO che, sulla scorta dell'approccio integrato ecosistemico e di paesaggio perseguito dal PDG del

SIC "Murgia di Sud-Est" ex DGR 6 aprile 2016, n. 432, si ritengono condivisibili le condizioni impartite con DD 390/2023 di Accertamento di compatibilità paesaggistica dal 4° Settore Tecnico - Area 1 del Comune di Mottola.

RILEVATO che a seguito della prescrizione relativa alla piscina di cui alla Determina sopra citata, la Ditta proponente ricorreva alla soluzione progettuale esaminata in questo procedimento, consistente nella previsione della piscina installata direttamente sul terreno con tecnologia di prefabbricazione modulare, senza scavo.

CONSIDERATO che, sebbene l'ampia superficie aziendale sia caratterizzata dalla presenza di boschi e pascoli, le opere proposte ricadono all'interno del nucleo masserizio già antropizzato e rimaneggiato, nel quale sono svolte le attività ricettive e produttive. Le azioni, temporanee e limitate alle sole aree di pertinenza del cantiere, comporteranno pertanto, a giudizio dello scrivente, impatti temporanei e di modesta entità, non significativi ai fini della tutela del sito Natura 2000 interessato.

CONSIDERATO altresì che il progetto in esame è tale da non indurre effetti significativi negativi sull'integrità del SIC/ZSC "Murgia di Sud Est, né di compromettere gli obiettivi generali e specifici del Sito Natura 2000 o gli obiettivi di conservazione di habitat e di specie.

Esaminati gli atti del Servizio ed alla luce delle motivazioni sopra esposte, che si intendono qui integralmente richiamate, sulla base degli elementi contenuti nella documentazione presentata e a conclusione della procedura di screening di incidenza, si ritiene che il progetto in esame, sebbene non direttamente connesso con la gestione e conservazione del Sito SIC/ZSC "Murgia di Sud Est" cod. IT9130005, non determini incidenza significativa ovvero non pregiudichi il mantenimento dell'integrità del sito con riferimento agli specifici obiettivi di conservazione sopra richiamati e che pertanto non sia necessario richiedere l'attivazione della procedura di valutazione appropriata.

VERIFICA AI SENSI DEL D.LGS. N. 196/2003 GARANZIA DELLA RISERVATEZZA

La pubblicazione dell'atto all'albo, salve le garanzie previste dalla L. 241/90 e s.m.i. in tema di accesso ai documenti amministrativi, avviene nel rispetto della tutela della riservatezza dei cittadini, tenuto conto di quanto disposto dal D.Lgs. 196/2003 in materia di protezione dei dati personali, nonché dal vigente Regolamento Regionale n. 5/2006 per il trattamento dei dati sensibili e giudiziari. Ai fini della pubblicazione legale, l'atto destinato alla pubblicazione è redatto in modo da evitare la diffusione di dati personali identificativi non necessari, ovvero il riferimento a dati sensibili. Qualora tali dati fossero indispensabili per l'adozione dell'atto, essi sono trasferiti in documenti separati esplicitamente richiamati. Non ricorrono gli obblighi di cui agli artt. 26 e 27 del D. Lgs 14 marzo 2013 n. 33.

"COPERTURA FINANZIARIA AI SENSI DELLA L.R. 28/2001 E SS.MM.II. E D. LGS.VO 118/2011 E SMI."

Il presente provvedimento non comporta implicazioni di natura finanziaria sia di entrata che di spesa e dallo stesso non deriva alcun onere a carico del bilancio regionale.

DETERMINA

Di prendere atto di quanto espresso in narrativa, che costituisce parte integrante e sostanziale del presente atto e che qui si intende integralmente riportato.

Di NON richiedere l'attivazione della procedura di valutazione appropriata per il progetto "*Opere di miglioramento fondiario per ampliamento del centro aziendale in agro di Mottola (TA) alla località "Pandaro-Malarizza*" proposto nell'ambito del P.S.R. Puglia 2014-2020 M6/SM6.4. e M4/SM4.1A. dalla Ditta MASSERIA COLOMBO S.A.S. DI SICILIANI B.&C. – SOCIETÀ AGRICOLA, per le valutazioni e le verifiche espresse in narrativa.

Di DARE ATTO che il presente provvedimento:

- è riferito a quanto previsto dalla LR n. 26 del 7 Novembre 2022 relativamente alla sola Valutazione di incidenza secondo le disposizioni della D.G.R. 1515/2021;
- non sostituisce altri pareri e/o autorizzazioni eventualmente previsti ai sensi delle normative vigenti;
- ha carattere preventivo e si riferisce esclusivamente alle opere a farsi;
- fa salve tutte le ulteriori prescrizioni, integrazioni o modificazioni relative al progetto in oggetto introdotte dagli Uffici competenti, anche successivamente all'adozione del presente provvedimento, purché con lo stesso compatibili;
- è in ogni caso condizionato alla legittimità dei provvedimenti e degli atti amministrativi connessi e presupposti, di competenza di altri enti pubblici a ciò preposti;
- ha validità di 5 anni conformemente a quanto previsto dalle Linee guida nazionali sulla Vinca, recepite con DGR 1515/2021.

Di NOTIFICARE il presente provvedimento, a cura del Servizio VIA e VINCA, per il tramite del sistema CIFRA2, al RUP del SUAP.

Di TRASMETTERE il presente provvedimento, per il tramite del sistema CIFRA2, alla Ditta proponente, **che ha l'obbligo di comunicare la data di inizio dei lavori alle autorità di vigilanza e sorveglianza competenti,** ai responsabili delle SM6.4 e SM 4.1A della Sezione Attuazione dei programmi comunitari per l'agricoltura, alla Provioncia di Taranto Ente gestore provvisorio del Parco Terra delle Gravine, ed, ai fini dell'esperimento delle attività di alta vigilanza e sorveglianza, alla Sezione Vigilanza Ambientale, al Servizio Parchi e Tutela della Biodiversità, all'Arma dei Carabinieri (Gruppo CC Forestali di Taranto), ed al Comune di Mottola.

Di far pubblicare il presente provvedimento nella prima sezione del BURP ai sensi della L.R. n.18 del 15 giugno 2023 e sul Portale Ambientale dell'Assessorato alla Qualità dell'Ambiente.

Di trasmettere copia conforme del presente provvedimento al Servizio Segreteria della Giunta Regionale.
Il presente provvedimento, redatto in forma integrale nel rispetto della tutela della riservatezza dei cittadini, secondo quanto disposto dal D.lgs. 196/03 in materia di protezione dei dati personali e smi, emesso in forma di documento informatico ex D.Lgs. 82/2005 e smi, firmato digitalmente ai sensi del testo unico D.P.R. 28 dicembre 2000, n. 445, del D.Lgs. 7 marzo 2005, n. 82 e norme collegate, è composta da n. 17 (*diciassette*) pagine, compresa la presente.

ll presente provvedimento, creato unicamente con strumenti informatici e firmato digitalmente:

- sarà pubblicato:
  - in formato elettronico nelle pagine del sito web nella sotto-sezione di II livello "Provvedimenti dirigenti amministrativi";
  - in formato elettronico all'Albo Telematico, accessibile senza formalità sul sito internet https://www.regione.puglia.it/pubblicita-legale nella sezione "Albo pretorio on-line", per dieci giorni lavorativi consecutivi;
- tramite il sistema CIFRA:
  - sarà trasmesso al Segretariato Generale della Giunta Regionale;
  - sarà archiviato sui sistemi informatici

Ai sensi dell'art. 3 comma 4 della L. n. 241/90 e smi, avverso il presente provvedimento potrà essere presentato

ricorso giurisdizionale al Tribunale Amministrativo Regionale entro 60 giorni (sessanta) dalla data di notifica dello stesso, ovvero ricorso straordinario al Presidente della Repubblica entro 120 (centoventi) giorni.

Il presente Provvedimento è direttamente esecutivo.

Firmato digitalmente da:

P.O. Coordinamento VINCA
Roberta Serini

Dirigente ad interim del Servizio Via Vinca
Giuseppe Angelini

DETERMINAZIONE DEL DIRIGENTE SERVIZIO VIA/VINCA 7 maggio 2024, n. 202

(PSR) 2014-2022 PUGLIA - Misura 8 - Sottomisura 8.3 - Operazione 8.3.b "Sostegno agli interventi di prevenzione previsti dal Piano Antincendio Boschivo (A.I.B.) della Regione Puglia" - Azione 3 - "Interventi selvicolturali di prevenzione del rischio incendio" Progetto: Interventi selvicolturali di prevenzione del rischio incendio da realizzare nel "Bosco Chinunno" del Complesso Forestale Regionale "Mercadante" - Comune di Altamura (BA). Proponente ARIF. Valutazione di Incidenza Ambientale (Fase I di Screening)

IL DIRIGENTE DELLA STRUTTURA PROPONENTE

VISTA la Legge Regionale 4.02.1997 n. 7 e ss.mm.ii.;
VISTA la DGR n. 3261 del 28.07.98 con la quale sono state emanate direttive per la separazione delle attività di direzione politica da quelle di gestione amministrativa;
VISTO l'art. 1 della L.R. 26/2022;
VISTO l'art. 32 della Legge n. 69 del 18.06.2009 che prevede l'obbligo di sostituire la pubblicazione tradizionale all'Albo ufficiale con la pubblicazione di documenti digitali sui siti informatici;
VISTO l'art. 18 del D. Lgs. n. 196/2003 "Codice in materia di protezione dei dati personali" in merito ai principi applicabili ai trattamenti effettuati dai soggetti pubblici;
VISTO il D.Lgs. n. 33 del 14/03/2013 "Riordino della disciplina riguardante gli obblighi di pubblicità, trasparenza e diffusione di informazioni da parte delle pubbliche amministrazioni";
VISTA la D.G.R. n. 1176 del 29/07/2016 e successive proroghe e la D.G.R. n. 211 del 25/02/2020 di conferimento dell'incarico di Dirigente della Sezione Autorizzazioni Ambientali alla dott.ssa Riccio Antonietta;
VISTI gli artt. 14 e 16 del D. Lgs. n. 165/2001; VISTA la D.G.R. n. 458 del 8/4/2016 in cui sono definite le Sezioni di Dipartimento e le relative funzioni, con particolare riferimento alla Sezione "Autorizzazioni Ambientali" ed alla collocazione provvisoria dei relativi Servizi;
VISTA la D.D. n. 997 del 23 dicembre 2016 del Dirigente della Sezione Personale e Organizzazione con cui sono stati istituiti i Servizi afferenti alle Sezioni, in applicazione dell'art. 19 c. 2 del DPGR n. 443 del 31 luglio 2015 e s. m. i.;
VISTO il Decreto del Presidente della Giunta Regionale del 22 gennaio 2021 n. 22 avente oggetto Adozione Atto di Alta Organizzazione. Modello Organizzativo "MAIA 2.0"; VISTA la DGR 678 del 26/04/2021 avente ad oggetto "Atto di Alta Organizzazione. Modello Organizzativo "MAIA 2.0". Conferimento incarichi di Direttore di Dipartimento Ambiente, Paesaggio e Qualità Urbana" con cui è stata attribuita all' ing. Paolo Garofoli la direzione del Dipartimento Ambiente, Paesaggio e Qualità Urbana;
VISTA la DD n. 276 del 22 settembre 2020 con cui è stata attribuita la Struttura di responsabilità equiparata a P.O. di tipo C) "VINCA nel Settore del patrimonio forestale" al dott. Giovanni Zaccaria;
VISTA la DGR n. 1576 del 30/09/2021 avente oggetto: "Conferimento incarichi di direzione delle Sezioni di Dipartimento ai sensi dell'articolo 22, comma 2, del decreto del Presidente della Giunta regionale 22 gennaio 2021 n. 22";
VISTA la DD n. 9 del 04-03-2022 della Direzione del Dipartimento Personale e organizzazione avente ad oggetto il "Conferimento incarichi di direzione dei Servizi delle Sezioni di Dipartimento ai sensi dell'articolo 22, comma 3, del decreto del Presidente della Giunta regionale 22 gennaio 2021 n. 22" con cui l'arch. Vincenzo Lasorella è stato nominato dirigente ad interim del Servizio VIA VINCA;
VISTA la DD n. 75 del 10/03/2022 della Dirigente a.i della Sezione Autorizzazioni Ambientali recante "Atto di organizzazione interna della Sezione Autorizzazioni Ambientali e Servizi Afferenti";
VISTA la D.G.R. 15 settembre 2021, n. 1466 recante l'approvazione della Strategia regionale per la parità di genere, denominata "Agenda di Genere";
VISTA la D.G.R. del 3/7/2023, n. 938 recante "D.G.R. n. 302/2022 Valutazione di impatto di genere. Sistema di gestione e di monitoraggio. Revisione degli allegati; VISTA la D.G.R. n. 1367 del 5 ottobre 2023 con la quale è stato attribuito l'incarico di dirigente della Sezione Autorizzazioni Ambientali all'ing. Giuseppe Angelini e la conseguente sottoscrizione del relativo contratto avvenuta in data 4.12.2023;

VISTA la Legge Regionale del 29 dicembre 2023, N.37 "Disposizioni per la formazione del bilancio di previsione 2024 e bilancio pluriennale 2024-2026 della Regione Puglia (legge di stabilità)";
VISTA la L. R. 38/2023, "Bilancio di previsione della Regione Puglia per l'esercizio finanziario 2024 e pluriennale 2024*2026";
VISTA la DGR N. 18 DEL 22 GENNAIO 2024 "Bilancio di previsione per l'esercizio finanziario 2024 e pluriennale 2024-2026. Articolo 39, comma 10, del decreto legislativo 23 giugno 2011, n. 118. Documento tecnico di accompagnamento e Bilancio Finanziario Gestionale. Approvazione;
VISTA la Determina n. 1 del 26/02/2024 del Dipartimento Personale e Organizzazione avente ad oggetto "Conferimento delle funzioni vicarie ad interim del Servizio VIA e VINCA della Sezione Autorizzazioni Ambientali afferente al Dipartimento Ambiente, Paesaggio e Qualità Urbana";
VISTA la Determinazione Dirigenziale D N. 198 del 03/05/2024 con la quale è stata conferita EQ "Valutazioni di Incidenza Ambientale nel settore del patrimonio forestale" al dott. Giovanni Zaccaria;

VISTI altresì:

- il DPR 8 settembre 1997, n. 357 "Regolamento recante attuazione della Direttiva habitat" e ss.mm.ii.;
- la D.G.R. 304/2006 e s.m.i. così come integrata e modificata dalla DGR n. 1362/2018 e ssmmii;
- il D.M. 17 ottobre 2007 recante "Criteri minimi uniformi per la definizione di Misure di Conservazione relative a Zone Speciali di Conservazione (ZSC) e a Zone di Protezione Speciale (ZPS)";
- il Regolamento regionale 22 dicembre 2008, n. 28, «Modifiche e integrazioni al Regolamento regionale 18 luglio 2008, n. 15, in recepimento dei Criteri minimi uniformi per la definizione di misure di conservazione relative a Zone Speciali di Conservazione (ZCS) e Zone di Protezione Speciale (ZPS) introdotti con D.M. 17 ottobre 2007;
- il R.R. 6/2016 come modificato dal Regolamento 12/2017;
- il Decreto del Ministro dell'Ambiente e della Tutela del Territorio e del Mare 28 dicembre 2018 "Designazione di ventiquattro zone speciali di conservazione (ZSC) insistenti nel territorio della regione biogeografia mediterranea della Regione Puglia" (G.U. Serie Generale 23 gennaio 2019, n. 19), con cui il SIC/ZPS IT9120007 "Murgia Alta" è stata designata Zona speciale di conservazione (ZSC);
- l'art. 52 c. 1 della L.r. del 29 dicembre 2017, n. 67 che, modificando l'art. 23 c. 1 della L.r. n. 18/2012, ha stabilito quanto segue: "Al fine di accelerare la spesa sono attribuiti alla Regione i procedimenti di valutazione di impatto ambientale, valutazione di incidenza e autorizzazione integrata ambientale inerenti ai progetti per i quali, alla data di presentazione della relativa istanza, è stata avanzata nei confronti della Regione Puglia, o suoi organismi strumentali, anche domanda di finanziamento a valere su risorse pubbliche";
- la DGR n. 2442 del 21/12/2018 "Rete Natura 2000. Individuazione di Habitat e Specie vegetali e animali di interesse comunitario nella regione Puglia";
- l'art. 42 "Rete natura 2000. Sistema sanzionatorio" della L.R. n. 44 del 10/08/2018 (BURP n. 106 del 13/08/2018); • la D.G.R. n. 218 del 25/02/2020 "Rete Natura 2000. Aggiornamento Formulari Standard. Presa d'atto";
- le "Linee guida nazionali per la valutazione di incidenza (VIncA) - Direttiva 92/43/CEE "HABITAT" articolo 6, paragrafi 3 e 4" pubblicate sulla GU della Repubblica Italiana n. 303 del 28/12/2019, sulle quali in data 28 novembre 2019 è stata sottoscritta l'intesa, ex art. 8, c. 6, della legge 5 giugno 2003, n. 131, tra il Governo, le regioni e le Province autonome di Trento e Bolzano;
- la D.G.R. n. 1515 del 27/09/2021 (BURP 131 del 18/10/2021) avente oggetto: "Atto di indirizzo e coordinamento per l'espletamento della procedura di valutazione di incidenza, ai sensi dell'articolo 6 della Direttiva 92/43/CEE e dell'articolo 5 del D.P.R. n. 357/1997 così come modificato ed integrato dall'articolo 6 del D.P.R. n. 120/2003. Recepimento Linee Guida Nazionali in materia di Vinca. Modifiche ed integrazioni alla D.G.R. n. 304/2006, come modificata dalle successive".

PREMESSO che:

- con nota prot. n. 0103736 del 07/12/2023, acquisita al protocollo dello scrivente Servizio con il n.

AOO_089/21082 del 07/12/2023, l'ARIF ha presentato istanza di richiesta parere di VINCA per l'intervento in oggetto;
- con nota prot. 0000786 del 06/02/2024, il Parco Nazionale dell'Alta Murgia, ha rilasciato il proprio parere di competenza;
- con nota prot. n. 3946 del 08/02/2024, l'Autorità di Bacino Distrettuale dell'Appennino Meridionale, ha rilasciato il proprio parere di competenza.

Descrizione dell'Intervento

Il progetto prevede l'esecuzione di interventi di miglioramento forestale la cui finalità è quella ridurre il rischio incendio all'interno del Bosco Chinunno del Complesso forestale regionale Mercadante, in linea con quanto definito dagli obiettivi dell'Operazione 8.3 b, della Misura 8.

Gli interventi descritti nel presente progetto sono essenzialmente di natura preventiva e tengono conto di quanto previsto dal vigente Piano Antincendio Boschivo (A.I.B.) della Regione Puglia, di cui alla DGR n. 758/2023.

Con tali interventi si intende garantire il raggiungimento dei seguenti obiettivi:

- ridurre il pericolo di innesco incendio, tramite la riduzione della biomassa facilmente infiammabile presente nell'area;
- migliorare il quadro conservativo fitosanitario generale, aumentando in tal modo la stabilità del soprassuolo;
- migliorare la valenza paesaggistica della componente forestale locale.

La zona in progetto, come sopra indicato, ha un'estensione complessiva di circa 52 ha, ma la presenza di chiarie, aree prive di copertura arborea e superfici occupate dalla viabilità rendono necessario, ai fini della valutazione economica dell'intervento, un ragguaglio della superficie a circa 48 ha.

Sulla base delle osservazioni e dei censimenti effettuati nelle n. 16 aree di saggio individuate e definite nel "Bosco Chinunno", si è potuto accertare che esso necessita a breve termine di interventi selvicolturali di miglioramento forestale volti ad aumentare la stabilità del popolamento arboreo e innescare quel processo di naturalizzazione che oggi stenta a decollare. Gli interventi da realizzare nella zona comprenderanno anche il contenimento dello sviluppo della vegetazione erbacea ed arbustiva indesiderata, su circa 20,00 ha, che renderebbe oltremodo difficoltosa la realizzazione, nelle zone interessate, degli interventi selvicolturali progettati.

Sul popolamento arboreo presente nell'area in progetto si interverrà con un intervento di diradamento selettivo, il cui obiettivo non è quello di ridurre la densità del soprassuolo arboreo, quanto piuttosto favorire il rigoglio degli elementi del popolamento principale, attraverso l'allontanamento degli elementi pericolanti, seccaginosi, morti o che con la loro presenza ostacolano lo sviluppo armonico della vegetazione potenziale dell'area.

L'intervento di taglio da eseguire nel bosco considerato dovrà essere, per motivi prudenziali del tipo misto e del grado di intensità moderato, interessando prevalentemente gli alberi qui di seguito specificati:

- dominati e sottoposti, sempre che privi di avvenire o soprannumerari.
- dominanti, condominanti e intermedi, sempre che irreparabilmente danneggiati da fitopatie o avversità meteoriche o soprannumerari, caratterizzata da un tollerabile sviluppo dei processi competitivi, comunque dannosi per la comunità di piante interessate.

con l'intervento di taglio sarà prelevato il 6,3% (circa 25 m3/ha) del volume complessivo del soprassuolo totale a Pinus halepensis pari a circa 395 m3/ha.

Sull'intera area in progetto, della superficie di circa 48 ha, sarà prelevato complessivamente un volume di legna pari a 1.204,14 m3.

Descrizione del sito di intervento

Gli interventi sono previsti, nel "Bosco Chinunno" del Complesso Forestale Regionale Mercadante, su terreni

censiti nel NCT del Comune di Altamura (BA), al Fg. 76 p.lle n. 38, 45 , 46, 53, 54, 55, 57, 302, 303, 304, 3 11 , 312, 31 3, 315, per una superficie ragguagliata di ca. 48 ha.
L'area di Progetto ricade all'interno della ZSC/ZPS IT9120007 "Murgia Alta".
Dalla lettura congiunta del formulario standard relativo alla predetta ZSC, così come aggiornato a seguito della DGR 2442/2018 ed al quale si rimanda per gli approfondimenti relativi alle specie di cui agli Allegati delle Direttive Habitat e Uccelli, e degli strati informativi di cui alla D.G.R. n. 2442/2018, le superfici oggetto d'intervento non sono interessate dalla presenza di habitat,
Dalla ricognizione condotta in ambito G.I.S. dei beni paesaggistici (BP) e degli ulteriori contesti paesaggistici (UCP) individuati dal Piano Paesaggistico Territoriale della Regione Puglia (PPTR), approvato con D.G.R. n. 176 del 16 febbraio 2015, si rileva che l'area di intervento ricade nell'Ambito Paesaggistico: "Murgia Alta" e nei seguenti BP e UCP:

Componenti Idrologiche
- UCP Aree soggette a vincolo Idrogeologico

Componenti Botanico -vegetazionali
- BP Boschi

Componenti delle aree protette e dei siti naturalistici
- BP Parchi Parco Nazionale dell'Alta Murgia
- UCP Siti di rilevanza naturalistica ZSC IT9120007 "Murgia Alta"

PRESO ATTO che:

- con nota prot. 0000786 del 06/02/2024, il Parco Nazionale dell'Alta Murgia, ha rilasciato il proprio parere di competenza;
- con nota prot. n. 3946 del 08/02/2024, l'Autorità di Bacino Distrettuale dell'Appennino Meridionale, ha rilasciato il proprio parere di competenza.

Considerato che:
l'intervento non appare in contrasto con quanto disposto dagli Obiettivi di conservazione e dalle Misure di conservazione sito specifiche contenute nel Regolamento Regionale 6/2016 e 28/2008.
Pertanto, sulla base degli elementi contenuti nella documentazione presentata e alla luce delle motivazioni sopra esposte, ritenendo che il Progetto in esame non determinerà incidenza significativa ovvero non pregiudicherà il mantenimento dell'integrità della ZSC presente con riferimento agli specifici obiettivi di conservazione della stessa, ai sensi dell'art. 5 del DPR n. 357/97, e che pertanto non sia necessario richiedere l'attivazione della procedura di valutazione appropriata.

Verifica ai sensi del D.Lgs. n. 196/2003 Garanzia della riservatezza La pubblicazione dell'atto all'albo, salve le garanzie previste dalla L. 241/90 e s.m.i. in tema di accesso ai documenti amministrativi, avviene nel rispetto della tutela della riservatezza dei cittadini, tenuto conto di quanto disposto dal D.Lgs. 196/2003 in materia di protezione dei dati personali, nonché dal vigente Regolamento Regionale n. 5/2006 per il trattamento dei dati sensibili e giudiziari. Ai fini della pubblicazione legale, l'atto destinato alla pubblicazione è redatto in modo da evitare la diffusione di dati personali identificativi non necessari, ovvero il riferimento a dati sensibili. Qualora tali dati fossero indispensabili per l'adozione dell'atto, essi sono trasferiti in documenti separati esplicitamente richiamati. Non ricorrono gli obblighi di cui agli artt. 26 e 27 del D. Lgs 14 marzo 2013 n. 33.

"COPERTURA FINANZIARIA AI SENSI DELLA L.R. 28/2001 E SS.MM.II. E D. LGS.VO 118/2011 E SMI."
IL PRESENTE PROVVEDIMENTO NON COMPORTA IMPLICAZIONI DI NATURA FINANZIARIA SIA DI ENTRATA CHE DI SPESA E DALLO STESSO NON DERIVA ALCUN ONERE A CARICO DEL BILANCIO REGIONALE.

DETERMINA

Di prendere atto di quanto espresso in narrativa, che costituisce parte integrante e sostanziale del presente atto e che qui si intende integralmente riportato.

- di NON richiedere l'attivazione della procedura di valutazione appropriata per il progetto in oggetto proposto nel "Bosco Chinunno" del Complesso forestale regionale Mercadante in agro del Comune di Altamura (BA) dal proponente ARIF, nell'ambito della Sottomisura 8.3 "Sostegno alla prevenzione dei danni arrecati alle foreste da incendi, calamità naturali ed eventi catastrofici" – Operazione 8.3 B "Sostegno agli investimenti di prevenzione previsti dal Piano Antincendio Boschivo (A.I.B.) della Regione Puglia";

di precisare che il presente provvedimento:

- è riferito a quanto previsto dalla L.R. 26/2022 relativamente alla sola Valutazione di incidenza Ambientale secondo le disposizioni della D.G.R. 304/2006 e ss.mm. e ii.;
- non sostituisce altri pareri e/o autorizzazioni eventualmente previsti ai sensi delle normative vigenti;
- ha carattere preventivo e si riferisce esclusivamente alle opere a farsi; fa salve tutte le ulteriori prescrizioni, integrazioni o modificazioni relative al progetto in oggetto introdotte dagli Uffici competenti, anche successivamente all'adozione del presente provvedimento, purché con lo stesso compatibili;
- è in ogni caso condizionato alla legittimità dei provvedimenti e degli atti amministrativi connessi e presupposti, di competenza di altri enti pubblici a ciò preposti;
- il proponente ha l'obbligo di comunicare la data di inizio delle azioni o delle attività alle autorità di vigilanza e sorveglianza competenti;
- di notificare il presente provvedimento al soggetto proponente ARIF;
- di trasmettere il presente provvedimento, ai fini dell'esperimento delle attività di alta vigilanza e sorveglianza, alla Sezione Vigilanza Ambientale, al Servizio Parchi e Tutela della Biodiversità, all'Arma dei Carabinieri (Gruppo Carabinieri Forestali di Bari), al Parco Nazionale dell'Alta Murgia e al Comune di Altamura.
- di far pubblicare il presente provvedimento sul BURP e sul Portale Ambientale dell'Assessorato alla Qualità dell'Ambiente;
- di trasmettere copia conforme del presente provvedimento al Servizio Segreteria della Giunta Regionale.

Il presente provvedimento, redatto in forma integrale nel rispetto della tutela della riservatezza dei cittadini, secondo quanto disposto dal D.lgs. 196/03 in materia di protezione dei dati personali e smi, emesso in forma di documento informatico ex D.Lgs. 82/2005 e smi, firmato digitalmente ai sensi del testo unico D.P.R. 28 dicembre 2000, n. 445, del D.Lgs. 7 marzo 2005, n. 82 e norme collegate, è composta da n. 8 (otto) pagine, compresa la presente, ed è immediatamente esecutivo.
Il presente provvedimento:

- è pubblicato all'Albo Telematico del sito www.regione.puglia.it per un periodo pari ad almeno dieci giorni, ai sensi dell'art. 7 ed 8 del L.R. n.15/2008 e per gli effetti di cui al comma 3 art. 20 DPGR n. 443/2015;
- è trasmesso al Segretariato della Giunta Regionale, ai sensi dell'art. 6 comma quinto della L.R. n.7/97 e del Decreto del Presidente della G.R. n. 443/2015;
- sarà pubblicato sul sito ufficiale della Regione Puglia, www.regione.puglia.it, Sezione Trasparenza, Provvedimenti dirigenti;
- sarà pubblicato sul BURP.

Ai sensi dell'art. 3 comma 4 della L. n. 241/90 e s.m.i., avverso il presente provvedimento potrà essere presentato ricorso giurisdizionale al Tribunale Amministrativo Regionale entro 60 giorni (sessanta) dalla data di notifica dello stesso, ovvero ricorso straordinario al Presidente della Repubblica entro 120 (centoventi) giorni.

Il presente Provvedimento è direttamente esecutivo.

Firmato digitalmente da:

P.O. Valutazione Incidenza Ambientali nel Settore del Patrimonio Forestale
Giovanni Zaccaria

Dirigente ad interim del Servizio Via Vinca
Giuseppe Angelini

DETERMINAZIONE DEL DIRIGENTE SERVIZIO VIA/VINCA 7 maggio 2024, n. 203

ID_6698 - PSR 2014 - 2020 M.8 - SM 8.1 "Sostegno alla forestazione/imboschimento" in località Campolato, Comune di San Giovanni Rotondo (FG) - Proponente: Ditta Pazienza Giovanni, Valutazione di Incidenza, livello I "fase di screening"

IL DIRIGENTE DELLA STRUTTURA PROPONENTE

Il Dirigente *ad interim* del Servizio VIA e VINCA, Ing. Giuseppe Angelini

VISTA la Legge Regionale 4.02.1997 n. 7 e ss.mm.ii.;
VISTO l'art. 5 del DPR n. 357/1997 e ss.mm.ii.;
VISTA la DGR n. 3261 del 28.07.98 con la quale sono state emanate direttive per la separazione delle attività di direzione politica da quelle di gestione amministrativa;
VISTO l'art.1 della L.r. 26/2022;
VISTO l'art. 32 della Legge n. 69 del 18.06.2009 che prevede l'obbligo di sostituire la pubblicazione tradizionale all'Albo ufficiale con la pubblicazione di documenti digitali sui siti informatici;
VISTO l'art. 18 del D. Lgs. n. 196/2003 "*Codice in materia di protezione dei dati personali" in merito ai principi applicabili ai trattamenti effettuati dai soggetti pubblici*;
VISTO il D.Lgs. n. 33 del 14/03/2013 "*Riordino della disciplina riguardante gli obblighi di pubblicità, trasparenza e diffusione di informazioni da parte delle pubbliche amministrazioni*";
VISTI gli artt. 14 e 16 del D. Lgs. n. 165/2001;
VISTA la D.G.R. n. 458 del 8/4/2016 in cui sono definite le Sezioni di Dipartimento e le relative funzioni, con particolare riferimento alla Sezione "*Autorizzazioni Ambientali*" ed alla collocazione provvisoria dei relativi Servizi;
VISTA la D.D. n. 997 del 23 dicembre 2016 del Dirigente della Sezione Personale e Organizzazione con cui sono stati istituiti i Servizi afferenti alle Sezioni, in applicazione dell'art. 19 c. 2 del DPGR n. 443 del 31 luglio 2015 e s. m. i.;
VISTO il Decreto del Presidente della Giunta Regionale del 22 gennaio 2021 n. 22 avente oggetto *Adozione Atto di Alta Organizzazione. Modello Organizzativo "MAIA 2.0";*
VISTA la DGR 678 del 26/04/2021 avente ad oggetto "*Atto di Alta Organizzazione. Modello Organizzativo "MAIA 2.0". Conferimento incarichi di Direttore di Dipartimento Ambiente, Paesaggio e Qualità Urbana*" con cui è stata attribuita all' ing. Paolo Garofoli la direzione del Dipartimento Ambiente, Paesaggio e Qualità Urbana;
VISTA la DGR n. 1576 del 30/09/2021 avente oggetto: "*Conferimento incarichi di direzione delle Sezioni di Dipartimento ai sensi dell'articolo 22, comma 2, del decreto del Presidente della Giunta regionale 22 gennaio 2021 n. 22*";
VISTA la DD n. 75 del 10/03/2022 della Dirigente a.i della Sezione Autorizzazioni Ambientali recante *"Atto di organizzazione interna della Sezione Autorizzazioni Ambientali e Servizi Afferenti";*
VISTA la D.G.R. 15 settembre 2021, n. 1466 recante l'approvazione della Strategia regionale per la parità di genere, denominata "Agenda di Genere";
VISTA la D.G.R. del 3/7/2023, n. 938 recante "D.G.R. n. 302/2022 Valutazione di impatto di genere. Sistema di gestione e di monitoraggio. Revisione degli allegati;
VISTA la D.G.R. n. 1367 del 5 ottobre 2023 con la quale è stato attribuito l'incarico di dirigente della Sezione Autorizzazioni Ambientali al dott. Giuseppe Angelini e la conseguente sottoscrizione del relativo contratto avvenuta in data 4.12.2023*;*
VISTA la Legge Regionale del 29 dicembre 2023, n.37 "Disposizioni per la formazione del bilancio di previsione 2024 e bilancio pluriennale 2024-2026 della Regione Puglia (legge di stabilità)";
VISTA la Legge Regionale del 29 dicembre 2023, n.38 "Bilancio di previsione della Regione Puglia per l'esercizio finanziario 2024 e pluriennale 2024-2026*";*
VISTA la DGR n. 18 del 22 gennaio 2024 "Bilancio di previsione per l'esercizio finanziario 2024 e pluriennale

2024-2026. Articolo 39, comma 10, del decreto legislativo 23 giugno 2011, n. 118. Documento tecnico di accompagnamento e Bilancio Finanziario Gestionale. Approvazione.";
VISTA la Determina n. 1 del 26/02/2024 del Dipartimento Personale e Organizzazione avente ad oggetto "Conferimento delle funzioni vicarie ad interim del Servizio VIA/VINCA della Sezione Autorizzazioni Ambientali afferente al Dipartimento Ambiente, Paesaggio e Qualità Urbana" con cui l'ing. Giuseppe Angelini è stato nominato dirigente ad interim del Servizio VIA VINCA;
VISTI altresì:

- il DPR 05/06/1995 di "*Istituzione del Parco Nazionale del Gargano*" e relative norme di salvaguardia;
- il DPR 8 settembre 1997, n. 357 "*Regolamento recante attuazione della Direttiva habitat*" e ss.mm.ii.;
- la D.G.R. n. 304/2006 e ss. mm.ii. così come integrata e modificata dalla DGR n. 1362/2018 (BURP n. 114 del 31-8-2018) e ssmmii;
- il D.M. 17 ottobre 2007 recante "*Criteri minimi uniformi per la definizione di Misure di Conservazione relative a Zone Speciali di Conservazione (ZSC) e a Zone di Protezione Speciale (ZPS)*";
- il R.R. n. 28/2008 "*Modifiche e integrazioni al Regolamento Regionale 18 luglio 2008, n. 15, in recepimento dei "Criteri minimi uniformi per la definizione di misure di conservazione relative a Zone Speciali di Conservazione (ZCS) e Zone di Protezione Speciale (ZPS)" introdotti con D.M. 17 ottobre 2007.*"
- il R.R. n. 6/2016 così come modificato e integrato dal RR n. 12/2017 (B.U.R.P. n. 55 del 12/05/2017);
- la D.G.R. n. 2442 del 21/12/2018 "*Rete Natura 2000. Individuazione di Habitat e Specie vegetali e animali di interesse comunitario nella Regione Puglia*";
- l'art. 42 "*Rete natura 2000. Sistema sanzionatorio*" della L.R. n. 44 del 10/08/2018 (BURP n. 106 del 13/08/2018);
- le "*Linee guida nazionali per la valutazione di incidenza (VIncA) - Direttiva 92/43/CEE "HABITAT "* articolo 6, paragrafi 3 e 4" pubblicate sulla GU della Repubblica Italiana n. 303 del 28/12/2019, sulle quali in data 28 novembre 2019 è stata sottoscritta l'intesa, ex art. 8, c. 6, della legge 5 giugno 2003, n. 131, tra il Governo, le regioni e le Province autonome di Trento e Bolzano;
- la D.G.R. n. 1515 del 27/09/2021 (BURP 131 del 18/10/2021) avente oggetto: "*Atto di indirizzo e coordinamento per l'espletamento della procedura di valutazione di incidenza, ai sensi dell'articolo 6 della Direttiva 92/43/CEE e dell'articolo 5 del D.P.R. n. 357/1997 così come modificato ed integrato dall'articolo 6 del D.P.R. n. 120/2003. Recepimento Linee Guida Nazionali in materia di Vinca. Modifiche ed integrazioni alla D.G.R. n. 304/2006, come modificata dalle successive.*"

PREMESSO che:

a. con nota pec del 16/01/2024 ed acquisita dalla Regione Puglia al prot. n. 25081 del 17/01/2024, il proponente trasmetteva richiesta di rilascio del parere di Valutazione di Incidenza (fase di *Screening*) in merito al progetto in oggetto*;*
b. con nota pec n**.** 0142653-2024 del 20/03/2024, Servizio VIA e VINCA, sulla scorta di una preliminare disamina della documentazione trasmessa, rappresentava alla ditta proponente la necessità di integrare la documentazione e coinvolgeva l'Ente gestore del Parco Nazionale del Gargano ed il Reparto Carabinieri Biodiversità Foresta Umbra, unitamente alla seguente integrazione documentale, ai fini del sentito contemplato dalle LG statali sulla Vinca;
c. con nota pec, acquisita al prot. regionale n. 194567 del 22/04/2024 il proponente trasmetteva le integrazioni documentali così come richiesto.

DATO ATTO che la Ditta Pazienza Giovanni, come si evince dalla documentazione in atti (DAdG n. 909 del 14/11/2023), è stata ammessa a finanziamento nell'ambito del P.S.R. Puglia 2014/2020, M8/SM8.1, e pertanto, ai sensi dell'art. 4 comma 8 della L.R. 26/2022, compete alla Regione la valutazione del progetto e nello specifico l'istruttoria relativa alla fase 1 di "screening".

DATO ATTO altresì che la presente istruttoria è stata condotta con il supporto del Gruppo Esperti (dott. Agr. Michele Carone, ing. Domenica Giordano, dott. Agr. Giovanni Battista Guerra, arch. Esther Tattoli), assegnati a questo Servizio a seguito dell'incarico professionale di collaborazione conferito con Atto Dirigenziale n. 81 del 06/03/2023, avente ad oggetto "*Investimento 2.2.: Task Force digitalizzazione, monitoraggio e performance del PNRR: assistenza tecnica per il supporto alla gestione delle procedure complesse. CUP B91B21005330006. DGR n. 2079 del 13 dicembre 2021 e determinazioni conseguenti. - Impegno di spesa e.f. 2023 e accertamento di entrata ed impegno di spesa e.f. 2024. Rinnovo contratti Esperti.*

DESCRIZIONE DELL'INTERVENTO

Secondo quanto riportato nella documentazione agli atti, l'intervento riguarda la realizzazione di boschi misti a ciclo illimitato per 2,2418 Ha, con piante arboree ed arbustive autoctone perenni per finalità ambientali, attraverso la messa a dimora di complessive 3.587 piante (densità di impianto di 1600 piante/ha), su un fondo attualmente utilizzato come seminativo per coltivazioni cerealicole.

Secondo quanto riportato nell'elaborato denominato "*Relazione tecnica analitica descrittiva integrativa*", i lavori da eseguire saranno:

- *"lavori preliminari consistenti:*
  - *interramento di materiale organico locale o trasportato (eseguito con fresa o altro attrezzo equivalente) escluso la fornitura a carico del beneficiario;*
  - *lavorazione andante del terreno in prima classe di pendenza (0-20%), eseguita con mezzo meccanico di adeguata potenza attrezzato con aratro da scasso di tipo forestale con ripper a tre ancore (a seconda della natura del terreno), alla profondità non inferiore a 60 cm, compreso eventuale amminutamento del terreno e di ogni altro onere a carico del beneficiario;*
  - *squadratura del terreno a carico del beneficiario.*
- *lavori di impianto consistenti:*
  - *apertura manuale di buche in terreno precedentemente lavorato;*
- *messa a dimora delle piantine con sostegno attraverso cannucce di bambù, avendo cura che le radici siano uniformemente coperte di terra, senza spazi vuoti, eliminando le radici necrotiche o danneggiate, lasciando fuori terra il colletto e costipando la terra nella buca, utilizzando se possibile, terreno degli strati superficiali, più ricchi di sostanze nutritive;*

Manutenzione post-collaudo di 12 anni:
I lavori di manutenzione dal 1° al 12° anno successivo all'impianto consistono:
- *n. 3 erpicature (azione 1 - 1 intervento);*
- *cure colturali consistenti in sarchiature e rincalzatura;*
- *fornitura piantine per risarcimento fallanze 10 %;*
- *risarcimento fallanze 10%;*
- *potatura di formazione*
- *n. 1 irrigazioni di soccorso."*

Secondo quanto riportato nell'elaborato sopra menzionato, verranno utilizzate le seguenti specie:

Specie	**Quantitativi**
Acer campestre L., Acero campestre	1.000
Quercus pubescens Mill., Roverella	1.000
Quercus cerris Mill., Cerro	1.000
Pistacia terebinthus L., Terebinto	307
Crataegus monogyna Jacq., Biancospino	443

Il sesto d'impianto sarà a gruppi di piante a settonce per riprodurre l'effetto casuale proprio dei boschi naturali o a file parallele con un andamento sinusoidale.

L'ubicazione dell'area interessata dal progetto è riportata in diversi elaborati cartografici; sono presenti i file vettoriali (shapefile) dell'area e degli interventi da realizzare, e la documentazione fotografica.

DESCRIZIONE DEL SITO DI INTERVENTO

L'intervento in oggetto ricade in agro di San Giovanni Rotondo (FG), in località Campolato, immediatamente al di fuori i confini della ZPS "*Promontorio del Gargano*" (cod. IT9110039) e all'interno del Parco Nazionale del Gargano; catastalmente si trova al foglio di mappa n.49, p.lla n. 117, e al foglio di mappa n. 50 p.lle 25, 43 e 102, Dalla ricognizione condotta in ambito G.I.S. dei beni paesaggistici (BP) e degli ulteriori contesti paesaggistici (UCP) individuati dal Piano Paesaggistico Territoriale della Regione Puglia (PPTR), approvato con D.G.R. 16 febbraio 2015, n. 176 (pubblicato sul BURP n. 40 del 23-03-2015) e ss.mm.ii, l'intervento risulta interessato dai seguenti BP e UCP:

6.2.2 – Componenti delle Aree Protette e dei Siti Naturalistici

- BP – Parchi e riserve, Parco Nazionale del Gargano

Ambito di paesaggio: *Gargano,*
Figura Territoriale: L'*Altopiano di Manfredonia.*

Dalla lettura congiunta del Formulario standard relativo alla ZPS "*Promontorio del Gargano*" (IT9110039) e degli strati informativi di cui alla D.G.R. n. 2442/2018 relativi in particolare alla distribuzione degli habitat tutelati dalla omonima direttiva, si rileva che l'area d' intervento non interessa habitat della Rete Natura 2000, ma ricade nelle immediate vicinanze dell'habitat 62A0 "*Formazioni erbose secche della regione submediterranea orientale (Scorzoneretalia villosae)".*
Il contesto d'intervento è caratterizzato dalla presenza di formazioni costituite, secondo la Carta della Natura di ISPRA (2015), da 82.2 "*Colture di tipo estensivo e sistemi agricoli complessi*", e 34.75 "*Prati aridi sub-mediterranei orientali*".
Inoltre, secondo quanto riportato negli strati informativi contenuti nella DGR n. 2442/2018, la zona in cui ricade l'area d'intervento è ricompresa in quella di potenziale habitat per le seguenti specie:

- vegetali: *Selaginella denticulata, Ruscus aculeatus L., Stipa austroitalica Martinovský;*
- anfibi: *Bombina pachypus, Bufo bufo, Bufotes viridis Complex*, *Lissotriton italicus, Pelophylax kl. esculentus, Rana dalmatina;*
- rettili: *Coronella austriaca, Elaphe quatuorlineata, Hierophis viridiflavus, Lacerta viridis, Podarcis muralis*, *Podarcis siculus, Testudo hermanni, Zamenis longissimus;*
- uccelli: *Alauda arvensis, Anthus campestris, Burhinus oedicnemus*, *Calandrella brachydactyla, Caprimulgus europaeus, Falco biarmicus, Falco peregrinus, Lanius collurio, Lanius minor, Lanius senator, Lullula arborea, Melanocorypha calandra*, *Numenius arquata arquata, Oenanthe hispanica, Passer italiae, Passer montanus, Saxicola torquata, Sylvia undata;*
- mammiferi: *Canis lupus, Felis silvestris, Lepus corsicanus, Epseticus serotinus, Hypsugo savii*, *Miniopterus schreibersii*, *Myotis blythii, Myotis myotis, Nyctalus leisleri, Pipistrellus kuhlii, Pipistrellus pipistrellus, Rhinolophus euryale, Rhinolophus ferrumequinum, Rhinolophus hipposideros, Tadarida teniotis.*

Si richiamano le misure di conservazione valide per tutte le ZPS così come definite dal R.R. n. 28 del 2008, ed in particolare:
In tutte le ZPS è fatto divieto di:

- comma1, art. 5, lettera r): eliminare o trasformare gli elementi naturali e seminaturali caratteristici del paesaggio agrario con alta valenza ecologica, in particolare, muretti a secco, terrazzamenti, specchie, cisterne, siepi, filari alberati, risorgive, fontanili. Sono consentite le ordinarie attività di manutenzione

e ripristino e fatti salvi gli interventi autorizzati dall'autorità di gestione della ZPS;

- comma1, art. 5, lettera s): convertire le superfici a pascolo permanente ad altri usi ai sensi dell'articolo 2 punto 2 del regolamento (CE) n. 796/04, fatta eccezione per interventi connessi alla sicurezza pubblica e previo parere dell'autorità di gestione della ZPS;

- comma1, art. 5, lettera t): effettuare il livellamento dei terreni non autorizzati dall'ente gestore della ZPS;

PRESO ATTO che l'Autorità competente a rendere il cd. "*sentito*", contemplato dalle LG statali sulla Vinca e dalla DGR n. 1515/2021, segnatamente il Reparto Carabinieri Biodiversità Foresta Umbra, e l'Ente Parco Nazionale del Gargano, coinvolti nel presente provvedimento con nota prot. n. 0142653-2024 del 20/03/2024, non hanno reso nei termini ivi stabiliti il proprio contributo istruttorio, e che pertanto il procedimento viene concluso con la documentazione agli atti di questo Servizio;

EVIDENZIATO che l'intervento non appare in contrasto con quanto disposto dalle Misure di conservazione trasversali contenute nel Regolamento Regionale n. 28/2008;

EVIDENZIATO altresì che l'intervento proposto, relativo alla realizzazione di boschi misti a ciclo illimitato, risulta compatibile con la conservazione delle componenti ambientali, in quanto non vi è eliminazione di specie e/o habitat di specie tutelate;
CONSIDERATO altresì che, sulla scorta della documentazione tecnica trasmessa dalla Ditta proponente e a valle delle verifiche di rito, effettuate in ambiente GIS in dotazione al Servizio, l'intervento progettuale proposto non determinerà variazione della naturalità né frammentazione dell'area.

Esaminati gli atti del Servizio ed alla luce delle motivazioni sopra esposte, che si intendono qui integralmente richiamate, sulla base degli elementi contenuti nella documentazione presentata e a conclusione della procedura di screening di incidenza, si ritiene che il progetto in esame, sebbene non direttamente connesso con la gestione e conservazione della ZPS "*Promontorio del Gargano*" (IT9110039), non determinerà incidenza significativa ovvero non pregiudicherà il mantenimento dell'integrità del sito con riferimento agli specifici obiettivi di conservazione sopra richiamati e che pertanto non sia necessario richiedere l'attivazione della procedura di valutazione appropriata.

Verifica ai sensi del D.Lgs. n. 196/2003 Garanzia della riservatezza La pubblicazione dell'atto all'albo, salve le garanzie previste dalla L. 241/90 e s.m.i. in tema di accesso ai documenti amministrativi, avviene nel rispetto della tutela della riservatezza dei cittadini, tenuto conto di quanto disposto dal D.Lgs. 196/2003 in materia di protezione dei dati personali, nonché dal vigente Regolamento Regionale n. 5/2006 per il trattamento dei dati sensibili e giudiziari. Ai fini della pubblicazione legale, l'atto destinato alla pubblicazione è redatto in modo da evitare la diffusione di dati personali identificativi non necessari, ovvero il riferimento a dati sensibili. Qualora tali dati fossero indispensabili per l'adozione dell'atto, essi sono trasferiti in documenti separati esplicitamente richiamati. Non ricorrono gli obblighi di cui agli artt. 26 e 27 del D. Lgs 14 marzo 2013 n. 33.

"COPERTURA FINANZIARIA AI SENSI DELLA L.R. 28/2001 E SS.MM.II. E D. LGS.VO 118/2011 E SMI."
IL PRESENTE PROVVEDIMENTO NON COMPORTA IMPLICAZIONI DI NATURA FINANZIARIA SIA DI ENTRATA CHE DI SPESA E DALLO STESSO NON DERIVA ALCUN ONERE A CARICO DEL BILANCIO REGIONALE.

DETERMINA

Di prendere atto di quanto espresso in narrativa, che costituisce parte integrante e sostanziale del presente atto e che qui si intende integralmente riportato.

di NON richiedere l'attivazione della procedura di valutazione appropriata per il progetto di "Sostegno alla

forestazione/imboschimento" in località Campolato, agro del Comune di San Giovanni Rotondo (FG), per le valutazioni e le verifiche espresse in narrativa.
Di DARE ATTO che il presente provvedimento:

- è riferito a quanto previsto dalla L.r. 26/2022 relativamente alla sola Valutazione di incidenza secondo le disposizioni della D.G.R. 1515/2021;
- non sostituisce altri pareri e/o autorizzazioni eventualmente previsti ai sensi delle normative vigenti;
- ha carattere preventivo e si riferisce esclusivamente alle opere a farsi;
- fa salve tutte le ulteriori prescrizioni, integrazioni o modificazioni relative al progetto in oggetto introdotte dagli Uffici competenti, anche successivamente all'adozione del presente provvedimento, purché con lo stesso compatibili;
- è altresì subordinato alla verifica della legittimità delle procedure amministrative messe in atto;
- ha validità di 5 anni conformemente a quanto previsto dalle Linee guida nazionali sulla Vinca, recepite con DGR 1515/2021.
- **Di NOTIFICARE** il presente provvedimento, a cura del Servizio VIA e VINCA per il tramite del sistema CIFRA2, al soggetto proponente, Ditta Pazienza Giovanni, **che ha l'obbligo di comunicare la data di inizio e fine dei lavori alle autorità di vigilanza e sorveglianza competenti;**
- **Di TRASMETTERE** il presente provvedimento al responsabile della M8/SM 8.1 della Sezione Attuazione dei Programmi comunitari per l'agricoltura, all'Ente Parco Nazionale del Gargano, al Reparto Carabinieri Biodiversità Foresta Umbra, ed ai fini dell'esperimento delle attività di alta vigilanza e sorveglianza, alla Sezione Vigilanza Ambientale, al Servizio Parchi e Tutela della Biodiversità, all'Arma dei carabinieri (Gruppo CC Forestali di Foggia e al Raggruppamento CC Parchi – Reparto PN Gargano) ed al Comune di San Giovanni Rotondo (FG).

Di far pubblicare il presente provvedimento nella prima sezione del BURP ai sensi della L.R. n.18 del 15 giugno 2023 e sul Portale Ambientale dell'Assessorato alla Qualità dell'Ambiente.

Di trasmettere copia conforme del presente provvedimento al Servizio Segreteria della Giunta Regionale.

Il presente provvedimento, redatto in forma integrale nel rispetto della tutela della riservatezza dei cittadini, secondo quanto disposto dal D.lgs. 196/03 in materia di protezione dei dati personali e smi, emesso in forma di documento informatico ex D.Lgs. 82/2005 e smi, firmato digitalmente ai sensi del testo unico D.P.R. 28 dicembre 2000, n. 445, del D.Lgs. 7 marzo 2005, n. 82 e norme collegate, è composto da n. 9 (*nove*) pagine, compresa la presente.

Il presente provvedimento, creato unicamente con strumenti informatici e firmato digitalmente:
sarà pubblicato:
• in formato elettronico nelle pagine del sito web nella sotto-sezione di II livello "Provvedimenti dirigenti amministrativi";
• in formato elettronico all'Albo Telematico, accessibile senza formalità sul sito internet https://www.regione.puglia.it/pubblicita-legale nella sezione "Albo pretorio on-line", per dieci giorni lavorativi consecutivi;

tramite il sistema CIFRA:
• sarà trasmesso al Segretariato Generale della Giunta Regionale;
• sarà archiviato sui sistemi informatici.

Ai sensi dell'art. 3 comma 4 della L. n. 241/90 e smi, avverso il presente provvedimento potrà essere presentato ricorso giurisdizionale al Tribunale Amministrativo Regionale entro 60 giorni (sessanta) dalla data di notifica dello stesso, ovvero ricorso straordinario al Presidente della Repubblica entro 120 (centoventi) giorni.

Il presente Provvedimento è direttamente esecutivo.

Firmato digitalmente da:

Il Funzionario Istruttore
Roberto Canio Caruso

Dirigente ad interim del Servizio Via Vinca
Giuseppe Angelini

DETERMINAZIONE DEL DIRIGENTE SERVIZIO VIA/VINCA 7 maggio 2024, n. 204

[ID VIP 8789] - Parco agrovoltaico denominato "CSPV MANFREDONIA", della potenza complessiva pari a 53,84 MW e delle relative opere di connessione alla RTN, da realizzarsi nei Comuni di Foggia e Manfredonia (FG). Istanza per il rilascio del Provvedimento di VIA statale ex art. 23 del D.lgs. n. 152/2006 e ss.mm.ii. Proponente: Blue Stone Renewable VI S.r.l.

IL DIRIGENTE DELLA STRUTTURA PROPONENTE

VISTI:

- la L. 7 agosto 1990, n. 241 e ss.mm.ii., recante "Nuove norme in materia di procedimento amministrativo e di diritto di accesso ai documenti amministrativi";
- il D.P.R. 28 dicembre 2000, n. 445 e ss.mm.ii., recante "Testo unico delle disposizioni legislative e regolamentari in materia di documentazione amministrativa";
- il D.Lgs. 7 marzo 2005, n. 82 e ss.mm.ii., recante "Codice dell'Amministrazione Digitale";
- il D.Lgs. 30 marzo 2001, n. 165 e ss.mm.ii., recante "Norme generali sull'ordinamento del lavoro alle dipendenze delle amministrazioni pubbliche";
- il D.P.R. 16 aprile 2013, n. 62 e ss.mm.ii., recante "codice di comportamento dei dipendenti pubblici, a norma dell'articolo 54 del decreto legislativo 30 marzo 2001, n. 165";
- la L. 6 novembre 2012, n. 190 e ss.mm.ii., recante "Disposizioni per la prevenzione e la repressione della corruzione e dell'illegalità nella pubblica amministrazione";
- il D.Lgs. 14 marzo 2013 n. 33 e ss.mm.ii., recante "Riordino della disciplina riguardante il diritto di accesso civico e gli obblighi di pubblicità, trasparenza e diffusione di informazioni da parte delle pubbliche amministrazioni";
- il D.lgs. 30 giugno 2003, n. 196 e ss.mm.ii., "Codice in materia di protezione dei dati personali ((, recante disposizioni per l'adeguamento dell'ordinamento nazionale al regolamento (UE) n. 2016/679 del Parlamento europeo e del Consiglio, del 27 aprile 2016, relativo alla protezione delle persone fisiche con riguardo al trattamento dei dati personali, nonchè alla libera circolazione di tali dati e che abroga la direttiva 95/46/CE))";
- la D.G.R. 7 dicembre 2020, n. 1974 e ss.mm.ii., recante "Adozione del Modello organizzativo MAIA 2.0. Approvazione Atto di Alta Organizzazione";
- il D.P.G.R. 22 gennaio 2021, n. 22 e ss.mm.ii., recante "Adozione Atto di Alta Organizzazione. Modello Organizzativo "MAIA 2.0";
- la D.G.R. 15 settembre 2021, n. 1466 recante l'approvazione della Strategia regionale per la parità di genere, denominata "Agenda di Genere";
- la D.G.R. 3 luglio 2023, n. 938 recante "D.G.R. n. 302/2022 Valutazione di impatto di genere. Sistema di gestione e di monitoraggio. Revisione degli allegati";
- la D.G.R. 5 ottobre 2023, n. 1367 recante "Conferimento incarico di direzione della Sezione Autorizzazioni Ambientali afferente al Dipartimento Ambiente, Paesaggio e Qualità Urbana", con la quale è stato conferito all'Ing. Giuseppe Angelini l'incarico di direzione della Sezione Autorizzazioni Ambientali a decorrere dal 01.10.2023, per un periodo di tre anni, in applicazione di quanto previsto dall'avviso pubblico per il conferimento dell'incarico di direzione della precitata Sezione approvato con determinazione dirigenziale n. 435 del 21 aprile 2022 del dirigente della Sezione Personale;
- la D.D. 26 febbraio 2024, n. 1 del Dipartimento Personale e Organizzazione avente ad oggetto "Conferimento delle funzioni vicarie *ad interim* del Servizio VIA/VINCA della Sezione Autorizzazioni Ambientali afferente al Dipartimento Ambiente, Paesaggio e Qualità Urbana";

VISTI, inoltre:

- il Reg. (UE) 2022/2577 del Consiglio del 22 dicembre 2022, che istituisce il quadro per accelerare la diffusione delle energie rinnovabili;
- la Dir. (UE) 2018/2001 del Parlamento Europeo e del Consiglio dell'11 dicembre 2018 sulla promozione

dell'uso delle fonti rinnovabili, che ha ridefinito l'obiettivo europeo al 2030 per la diffusione delle fonti energetiche rinnovabili;

- la Dir. (UE) 2018/2002 del Parlamento europeo e del Consiglio, dell'11 dicembre 2018, che modifica la direttiva 2012/27/UE sull'efficienza energetica;
- il Reg. 2018/1999 del Parlamento Europeo e del Consiglio dell'11 dicembre 2018 sulla governance dell'Unione dell'energia e dell'azione per il clima, che stabilisce che ogni Stato membro debba presentare un piano decennale integrato per l'energia ed il clima;
- il Reg. (UE) 2023/857 del Parlamento Europeo e del Consiglio del 19 aprile 2023 che modifica il Reg. (UE) 2018/842, relativo alle riduzioni annuali vincolanti delle emissioni di gas serra a carico degli Stati membri nel periodo 2021-2030 come contributo all'azione per il clima per onorare gli impegni assunti a norma dell'accordo di Parigi, nonché il Reg. (UE) 2018/1999;
- la proposta di Direttiva del Parlamento Europeo e del Consiglio che modifica la Dir. (UE) 2018/2001 del Parlamento europeo e del Consiglio, il Reg. (UE) 2018/1999 del Parlamento europeo e del Consiglio e la Dir. n.98/70/CE del Parlamento europeo e del Consiglio per quanto riguarda la promozione dell'energia da fonti rinnovabili e che abroga la Dir. (UE) 2015/652 del Consiglio;
- la L. 9 gennaio 1991, n. 10, recante "Norme per l'attuazione del Piano energetico nazionale in materia di uso razionale dell'energia, di risparmio energetico e di sviluppo delle fonti rinnovabili di energia", che all'art. 5 prevede che le Regioni e le Province Autonome si dotino di piani energetici regionali, precisandone i contenuti di massima;
- il D.Lgs. 29 dicembre 2003, n. 387, di attuazione della Dir. 2001/77/CE relativa alla promozione dell'energia elettrica prodotta da fonti energetiche rinnovabili e, in particolare, l'art. 12 concernente la razionalizzazione e semplificazione delle procedure autorizzative;
- il D.Lgs. 22 gennaio 2004, n. 42 e ss.mm.ii., recante "Codice dei beni culturali e del paesaggio, ai sensi dell'articolo 10 della legge 6 luglio 2002, n. 137";
- il D.Lgs. 3 aprile 2006, n. 152 e ss.mm.ii., recante "Norme in materia ambientale";
- il D.Lgs. 8 novembre 2021, n. 199 recante "Attuazione della direttiva (UE) 2018/2001 del Parlamento europeo e del Consiglio, dell'11 dicembre 2018, sulla promozione dell'uso dell'energia da fonti rinnovabili";
- il D.I. 10 settembre 2010, concernente "Linee guida per l'autorizzazione degli impianti alimentati da fonti rinnovabili", emanato in attuazione dell'art 12 del D.Lgs. 29 dicembre 2003, n. 387;
- il R.R. 30 dicembre 2010, n. 24 "Regolamento attuativo del Decreto del Ministero per lo Sviluppo Economico del 10 settembre 2010, "Linee Guida per l'autorizzazione degli impianti alimentati da fonti rinnovabili", recante la individuazione di aree e siti non idonei alla installazione di specifiche tipologie di impianti alimentati da fonti rinnovabili nel territorio della Regione Puglia";
- la D.G.R. 17 luglio 2023, n. 997 recante "Atto di indirizzo in tema di politiche per la promozione e lo sviluppo delle energie rinnovabili in Puglia".

PREMESSO che:

- con D.G.R. 17 luglio 2023, n. 997 è stato deliberato, tra l'altro:
  - di adottare specifico atto di indirizzo in tema di politiche sulle energie rinnovabili, di cui si dovrà tenere espressamente conto anche nella formulazione dei pareri regionali endoprocedimentali in seno alle procedure valutative statali, da adottarsi ai fini del rilascio degli atti autorizzativi degli impianti F.E.R.;
  - di stabilire la priorità istruttoria per le istanze i cui progetti ricadono nelle aree idonee definite dalla Regione nei termini di cui all'art. 20, co. 4, D. Lgs. n. 199/2021.
- ai sensi dell'art. 20, co.4, D.Lgs. n. 199/2021 l'individuazione delle aree idonee avviene conformemente a principi e criteri definiti dai decreti di cui al precedente co.1, che tengono conto, a loro volta, dei criteri di idoneità delle aree di cui al co.8;
- la L.R. 7 novembre 2022, n. 26 recante "Organizzazione e modalità di esercizio delle funzioni amministrative in materia di valutazioni e autorizzazioni ambientali" dispone all'art. 8 che, nei

procedimenti di valutazione ambientale di competenza statale, il parere regionale sia espresso con provvedimento emesso dalla struttura regionale competente per i procedimenti di valutazione e autorizzazione ambientale, sentite le amministrazioni e gli enti territoriali potenzialmente interessati e, comunque, competenti ad esprimersi sulla realizzazione della proposta.

RILEVATO che:

- con nota prot. n. 27653 del 27.02.2023, acquisita in data 03.03.2023 al prot. n. 3402 dalla Sezione Autorizzazioni Ambientali, il M.A.S.E. - Direzione Generale Valutazioni Ambientali rappresentava la proposizione dell'istanza per il rilascio del provvedimento di VIA, nell'ambito del provvedimento unico in materia ambientale, nonché degli ulteriori titoli ambientali ivi indicati, da parte della "Blue Stone Renewable VI" S.r.l., ai sensi dell'art. 27, co.4 e 5, D.Lgs. n. 152/2006;
- con successiva nota prot. n. 88474 del 31.05.2023, acquisita in pari data al prot. n. 8733 dalla Sezione Autorizzazioni Ambientali, Il M.A.S.E. rendeva comunicazione relativa a procedibilità istanza, avviso al pubblico e avvio consultazione, ai sensi dell'art. 27, comma 6, D.Lgs. 152/2006 e ss.mm.ii.;
- con nota prot. n. 9857 del 26.06.2023 il Servizio V.I.A. / V.INC.A., tra l'altro, rappresentava alle Amministrazioni ed agli Uffici interessati l'avvio del procedimento di V.I.A. ministeriale, invitando le medesime ad esprimere il proprio parere di competenza.

RILEVATO, altresì, che è stato acquisito agli atti della Sezione Autorizzazioni Ambientali il seguente contributo, allegato alla presente determinazione, relativo alla realizzazione degli interventi indicati in oggetto:

- nota prot. n. 12734 del 16.08.2023, con la quale il Comune di Foggia ha espresso parere favorevole condizionato alla preventiva approvazione di un idoneo piano di compensazioni ambientali.

RITENUTO **che:**

- l'istruttoria tecnica condotta dal Servizio V.I.A. / V.INC.A., allegata alla presente determinazione per formarne parte integrante e sostanziale, **debba concludersi con esito favorevole** alla realizzazione del progetto individuato dal codice ID_VIP 8789, alla luce degli elementi noti e rappresentati al momento della redazione del presente atto;
- debba essere rimessa alla competente autorità ministeriale ogni pertinente verifica in merito ad eventuali impatti cumulativi, non essendo dato escludere ulteriori impatti che potrebbero derivare da circostanze non conoscibili alla luce del riparto di competenze e dello stato di eventuali procedimenti autorizzativi in materia ambientale;

VERIFICA AI SENSI DEL REGOLAMENTO (UE) 2016/679

Garanzie alla riservatezza

La pubblicazione dell'atto all'Albo pretorio on-line, salve le garanzie previste dalla Legge n. 241/1990 e dal D.Lgs. n. 33/2013 in tema di accesso ai documenti amministrativi, avviene nel rispetto della tutela della riservatezza dei cittadini secondo quanto disposto dal Regolamento (UE) 2016/679 in materia di protezione dei dati personali, nonché dal D.lgs. n. 196/2003 e dal D.lgs. n. 101/2018 e s.m.i, e dal vigente Regolamento Regionale n. 5/2006 per il trattamento dei dati sensibili e giudiziari, per quanto applicabile.
Ai fini della pubblicità legale, il presente provvedimento è stato redatto in modo da evitare la diffusione di dati personali identificativi non necessari ovvero il riferimento alle particolari categorie di dati previste dagli articoli 9 e 10 del Regolamento (UE) innanzi richiamato; qualora tali dati fossero indispensabili per l'adozione dell'atto, essi sono trasferiti in documenti separati, esplicitamente richiamati.

DETERMINA

Di prendere atto di quanto espresso in narrativa, che costituisce parte integrante e sostanziale del presente atto e che qui si intende integralmente riportato.

Di esprimere giudizio favorevole di compatibiità ambientale relativo alla realizzazione del Parco agrovoltaico denominato "CSPV MANFREDONIA", della potenza complessiva pari a 53,84 MW e delle relative opere di connessione alla RTN, da realizzarsi nei comuni di Foggia e Manfredonia (FG), in oggetto epigrafato, proposto dalla società "Blue Stone Renewable VI" S.r.l., per le motivazioni riportate nella relazione tecnica, allegata al presente atto per formarne parte integrante e sostanziale.

Di precisare che il presente provvedimento inerisce esclusivamente al parere della Regione Puglia nell'ambito della procedura di V.I.A. statale di che trattasi.

Di richiedere che, in caso di esito favorevole del procedimento di V.I.A., siano prescritte nel provvedimento, ai sensi del D.M. 10 settembre 2010, idonee misure di compensazione ambientale e territoriale in favore del/i Comune/i interessati dall'intervento, in accordo con la Regione Puglia e i medesimi Comuni.

Di trasmettere la presente determinazione alla società proponente ed alle Amministrazioni interessate coinvolte dalla Regione Puglia, nonché al Segretario della Giunta Regionale.

Di pubblicare il presente provvedimento:

- in formato tabellare elettronico nelle pagine del sito web https://trasparenza.regione.puglia.it/ nella sotto-sezione di II livello "Provvedimenti dirigenti amministrativi";
- in formato elettronico all'Albo Telematico, accessibile senza formalità sul sito web https://www.regione.puglia.it/pubblicita-legale nella sezione "Albo pretorio on-line", per dieci giorni lavorativi consecutivi ai sensi del comma 3 art. 20 DPGR n. 22/2021;
- sul Bollettino Ufficiale della Regione Puglia (BURP) prima sezione, lett. h, ai sensi della L.R. n.18 del 15 giugno 2023.

Il presente Provvedimento è direttamente esecutivo.

Firmato digitalmente da:

Il Funzionario Istruttore
Marco Notarnicola

Dirigente ad interim del Servizio Via Vinca
Giuseppe Angelini

REGIONE PUGLIA

DIPARTIMENTO AMBIENTE, PAESAGGIO E QUALITÀ URBANA

SEZIONE AUTORIZZAZIONI AMBIENTALI

SERVIZIO V.I.A. / V.INC.A.

Relazione tecnica a supporto dell'istruttoria sul progetto
ID_VIP 8789

Tipologia di progetto:	Agro-fotovoltaico
Potenza:	53,84 MW
Ubicazione:	Comuni di Foggia e Manfredonia (FG)
Proponente:	Blue Stone Renewable VI S.r.l.

In riferimento al progetto di un impianto agrovoltaico di potenza pari a 53,84 MW e delle relative opere di connessione alla RTN, situato nel Comune di Foggia (FG), denominato "CSPV MANFREDONIA", da realizzare in agro dei comuni di Foggia (FG) e Manfredonia (FG), l'area di impianto si sviluppa su un'area complessiva di 91.57 ettari ricadente nel Comune di Foggia.
Il sito interessato alla realizzazione dell'impianto e dalle relative opere di connessione in progetto si sviluppa tra il territorio del Comune di Foggia (FG) e il territorio del Comune di Manfredonia (LE) ed è raggiungibile attraverso la strada provinciale SP70, SS544 e l'Autostrada A14 (E55) poste in adiacenza alle aree di impianto.
In particolare, l'area interessata dalla sola realizzazione dell'impianto agrovoltaico ricade interamente nel territorio comunale di Foggia, in località "S. Giuseppe" ad una distanza di circa 4 km in direzione est dal centro abitato.
Il cavidotto esterno interrato si estenderà per circa 11 km oltre che nel medesimo territorio comunale di Foggia, anche nel comune di Manfredonia fino al raggiungimento della Stazione Elettrica RTN "Manfredonia" (41.445° Lat., 15.759° Lon.)
L'impianto è delimitato a nord dalla strada provinciale SP 70, a sud dalla strada statale 544 e ad est dalla strada provinciale SP 76. Inoltre, l'autostrada adriatica A 14 costeggia da nord a sud un lato della tessera indicata con la lettera D (fig.2).
I terreni interessati dall'intervento, così come individuati presso l'agenzia del Territorio della Provincia di Foggia, al catasto terreni del Comune di Foggia sono i seguenti:
- Area impianto: **Foglio151, particelle 196, 240**
Foglio 152, particelle 3, 28, 29, 41, 92, 112, 113, 114, 146, 149, 217, 218

Secondo il P.R.G. (Piano Regolatore Generale) vigente nel comune di Foggia le aree su cui insisteranno i pannelli fotovoltaici ricadono su Zona "E" rurale.
Il P.R.G. ad oggi vigente assegna al sito impegnato dai lavori in progetto, esclusivamente per il cavidotto interrato di collegamento alla rete Terna, una destinazione d'uso di tipo agricolo Zona E5; con l'interferenza dell'attraversamento delle fasce fluviali di rispetto del fiume Cervaro, già individuato nella pianificazione regionale.
Il terreno agricolo, a meno della viabilità di accesso, sarà interessato da colture dedicate. L'area di progetto dove si intende realizzare l'impianto agrovoltaico risulta ad oggi condotta a seminativo irriguo per la produzione di cereali e in misura minore per la produzione di ortaggi. Nello specifico sulle aree tra le strutture di sostegno dei pannelli fotovoltaici sarà piantumato una asparagiaia adatta alle caratteristiche pedoclimatiche della superficie di progetto**.**

REGIONE PUGLIA

DIPARTIMENTO AMBIENTE, PAESAGGIO E QUALITÀ URBANA

SEZIONE AUTORIZZAZIONI AMBIENTALI

SERVIZIO V.I.A. / V.INC.A.



Figura 1 - Inquadramento su Ortofoto area impianto – cavidotto - area SSE

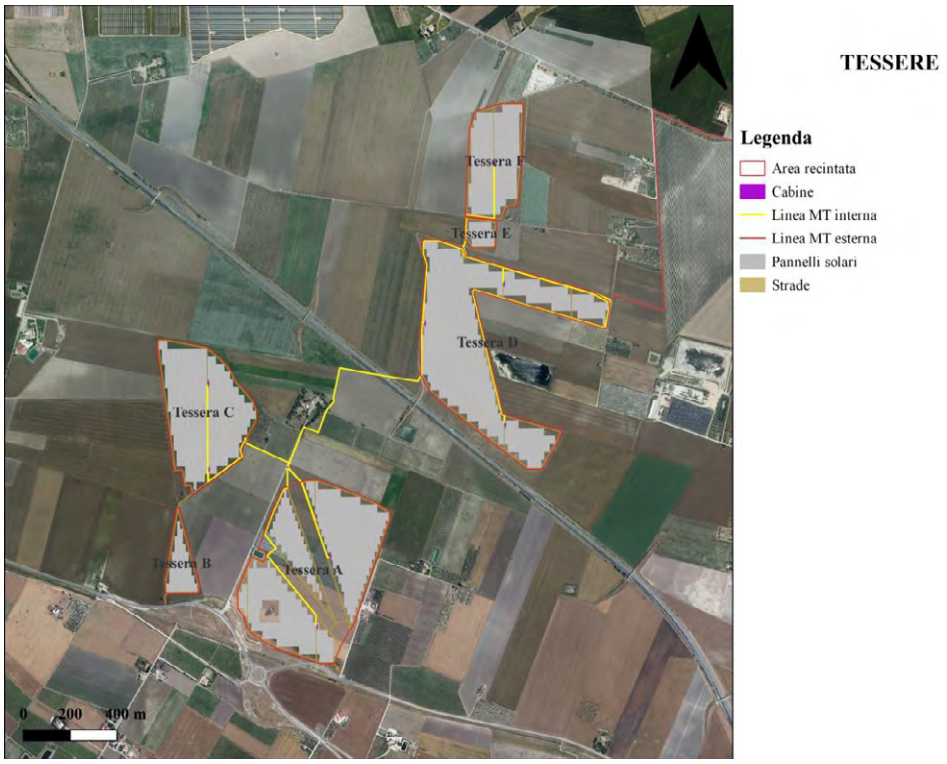

Figura 2- Inquadramento dell'area di progetto su Ortofoto 2019

REGIONE PUGLIA

DIPARTIMENTO AMBIENTE, PAESAGGIO E QUALITÀ URBANA

SEZIONE AUTORIZZAZIONI AMBIENTALI

SERVIZIO V.I.A. / V.INC.A.

IDONEITÀ DELL'AREA

Con riferimento al progetto depositato, l'impianto si sviluppa su un'area complessiva di 383.200 mq ricadenti nel territorio comunale di Brindisi (terreno identificato in NCT al FG 179 P.LLE 45-123-124-226-227-228-229-266-86-130-131-215-230-231-232-233-234, FG 186 P.LLE 210-217-218-224-237-472-508-690-545) e Mesagne (terreno identificato in NCT al FG 103 P.LLE 60-61-58-57-56-48-83). Negli elaborati prodotti l'area dell'impianto viene indicata a destinazione agricola.

Verifiche ai sensi dell'art. 20, co.8, D.Lgs. n.199/2021

L'area dell'impianto (**Foggia** - **Foglio151, particelle 196, 240** - **Foglio 152, particelle 3, 28, 29, 41, 92, 112, 113, 114, 146, 149, 217, 218**) rientra nelle casistiche di cui all'art. 20, co.8, D. Lgs.199/2021, in quanto:

- nell'area interessata **non** sono già installati impianti della stessa fonte **(lett. a)**
- **non ricade** in un sito oggetto di bonifica **(lett. b**)
- l'area di progetto **non** coincide integralmente con cave o miniere cessate, non recuperate, abbandonate o in condizioni di degrado ambientale **(lett. c)** e **non** coincide con una porzione di cave o miniere non suscettibili di ulteriore sfruttamento **(lett. c)**
- l'area **non** è nella disponibilità di gestori di infrastrutture ferroviarie, autostradali **(lett. c bis)**, società di gestione aeroportuale all'interno dei sedimi aeroportuali, **(lett. c bis 1)**;
- il progetto di che trattasi **concerne** impianti fotovoltaici **(lett. c-ter)**;
- **non sono presenti** vincoli ai sensi della Parte II del D. Lgs.42/2004 (Codice dei Beni culturali e del paesaggio). **(lett. c-ter)**;
- l'area di progetto **è classificata come area agricola (Zona "E" rurale) (lett. c-ter verifica n.1)**;
- dalla analisi della documentazione fornita e da dichiarazioni del progettista l'area **non ricade** entro 500 metri da zone a destinazione industriale, artigianale e commerciale, compresi i siti di interesse nazionale **(lett.c-ter n.1)** e, **non coincide** con una cava o una miniera **(lett. c ter n.1)**, **non risulta interna** a impianti industriali e stabilimenti **(lett.c-ter n.2)**; **non è** racchiusa entro 500 metri dal medesimo impianto o stabilimento **(lett. c ter n.2)**; **non è adiacente** alla rete autostradale entro una distanza di 300 metri **(lett. c ter n.3)**.

L'idoneità dell'area dell'impianto proposto ricade tra quelle indicate come non idonee ai sensi dell'art. 20 comma 8 del D.L.gs 199/2021, l'idoneità dell'area, pertanto, non potrà essere affermata ai sensi dell'art.20, co.8 poiché non inquadrabile in una delle casistiche sopra evidenziate, ma avviata la verifica di idoneità ai sensi dell'**art.20 co.8. lett. c-quater** si evidenzia che:

- l'area del progetto **non è ricompresa** nel perimetro dei beni sottoposti a tutela ai sensi del Codice dei beni culturali e del paesaggio, incluse le zone gravate da usi civici e **non è ricompresa** nella fascia di rispetto dei beni sottoposti a tutela ai sensi dell'art.136, D.lgs. n.152/2006.

❖ **L'area è idonea ai sensi dell'art.20, co.8, lett. c-quater**

Verifiche ai sensi del RR 24/2010

L'area dell'impianto proposto NON ricade tra quelle indicate come non idonee ai sensi del regolamento regionale n. 24 del 2010. In proposito, (fig. 3)

REGIONE PUGLIA

DIPARTIMENTO AMBIENTE, PAESAGGIO E QUALITÀ URBANA

SEZIONE AUTORIZZAZIONI AMBIENTALI

SERVIZIO V.I.A. / V.INC.A.

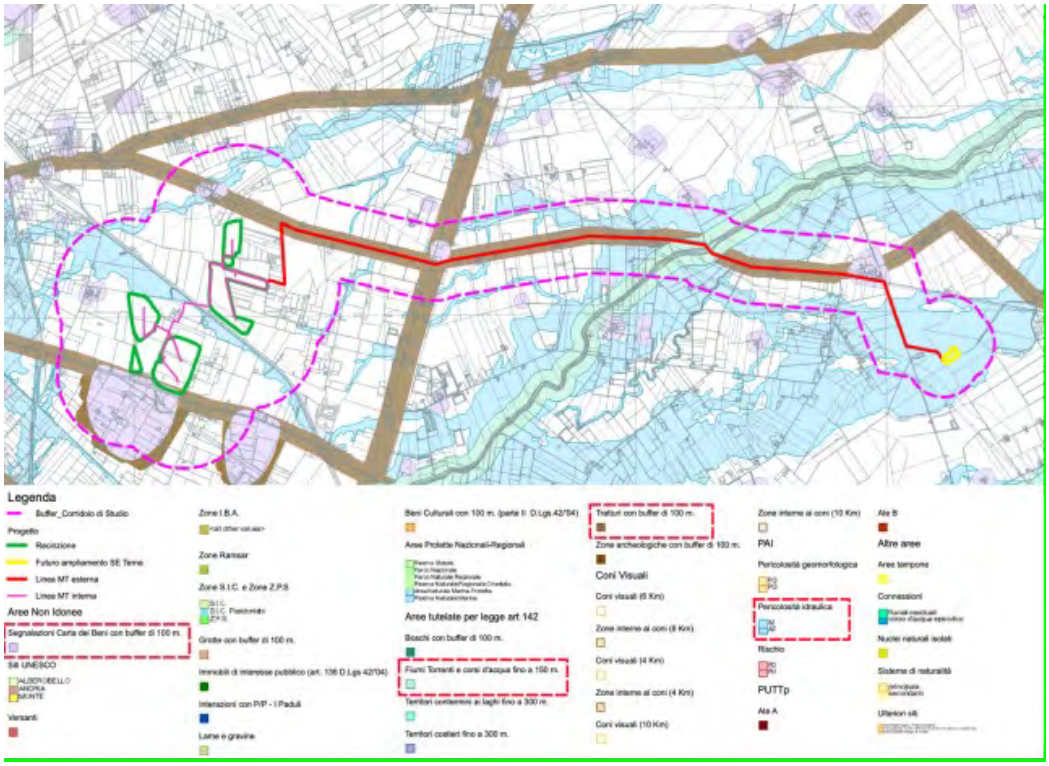

Figura 3 - Ubicazione dell'impianto rispetto alle aree non idonee ex R.R. 24/2010

AREE NON IDONEE ALL'ISTALLAZIONE DI FER AI SENSI DELLE LINEE GUIDA, ART. 17 E ALLEGATO 3, LETTERA F		AREA DI PROGETTO IN ESAME Campo Agrivoltaico
Aree naturali protette nazionali e regionali		Non presente
Zone umide Ramsar		Non presente
Siti di importanza Comunitaria		Non presente
Zona protezione Speciale - ZPS		Non presente
Important Birds Area – IBA		Non presente
Altre aree ai fini della conservazione della biodiversità		Non presente
Siti Unesco		Non presente
Beni Culturali +100m (parte II D. Lgs.42/2004) (vincolo L.1089/1939)		Non presente
Immobili e aree dichiarate di notevole interesse pubblico (art. 136 D. Lgs.42/2004) (vincoloL.1947/1939)		Non presente
Aree tutelate per legge (art. D.lgs.42/2004)	Territori costieri fino a 300m	Non presente
	Laghi e Territori contermini fino a 300m	Non presente
	Fiumi, torrenti e corsi d'acqua fino a 150m	Non presente
	Boschi +buffer di 100m	Non presente
	Zone archeologiche + buffer di 100m	Non presente

REGIONE PUGLIA

DIPARTIMENTO AMBIENTE, PAESAGGIO E QUALITÀ URBANA

SEZIONE AUTORIZZAZIONI AMBIENTALI

SERVIZIO V.I.A. / V.INC.A.

	Tratturi + buffer di 100m		Non ricade[1]
Aree a pericolosità	idraulica		Non ricade[2]
	geomorfologica		Non presente
Piano Urbanistico Territoriale Tematico per il Paesaggio		Ambito A	Non presente
		Ambito B	Non presente
Area Edificabile urbana + buffer di 1Km			Non presente
Segnalazione carta dei beni con buffer di 100m			Non presente
Coni visuali			Non presente
Grotte			Non presente
Lame e Gravine			Non presente
Versanti			Non presente
Aree agricole interessate da produzioni agro-alimentati di qualità			Non presente

Tabella 1 - Applicazione dei criteri di pianificazione definiti dal RR n. 24/2010

Dal parere del Mase si rileva che l'area in oggetto rientra in una maglia centuriata delimitata dai tratturi Regio Tratturello Foggia-Zapponeta, Regio Braccio Candelaro-Cervaro, Regio Tratturo Foggia -Tressanti-Barletta. L'area d'impianto non interessa direttamente la rete dei tratturi e le aree buffer (100 m.) mentre le stesse sono interessate dal percorso del cavidotto interrato di connessione dell'impianto alla rete Terna che attraversa anche la fascia di rispetto "Masseria Rotonda" e l'area del Paesaggio Agrario del Parco Agricolo dei fiume Cervaro.

Classificazione del Quadro D'Assetto nei Contesti Extraurbani di Comuni non dotati di PCT (Piano comunale dei Tratturi)

N. riferimento	Qualifica	Denominazione	Comune	Classe
42	Regio Tratturello	"Foggia Zapponeta"	Foggia	PCT/A
15	Regio Braccio	"Candelaro - Cervaro"	Foggia	A
41	Regio Tratturo	Foggia- Tressanti- Barletta	Foggia	PCT/A

[1] Il tratturo e l'area buffer interferiscono con il cavidotto interrato.

[2] Dall'analisi della cartografia si evidenzia che l'area di progetto lambisce il tematismo.

REGIONE PUGLIA

DIPARTIMENTO AMBIENTE, PAESAGGIO E QUALITÀ URBANA

SEZIONE AUTORIZZAZIONI AMBIENTALI

SERVIZIO V.I.A. / V.INC.A.



Figura 4 - Stralcio dell'Elaborato del PPTR – Rete Tratturi

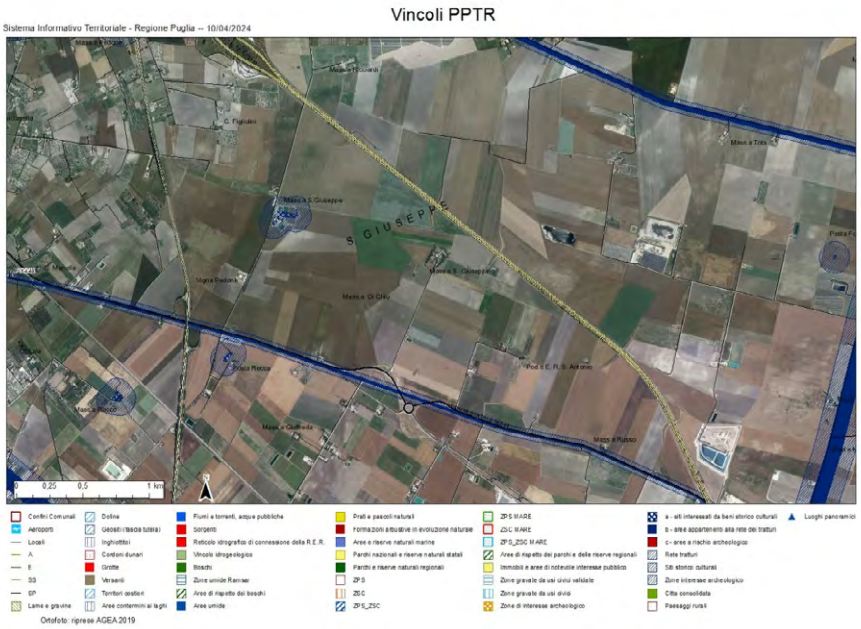

Figura 5 - Area di Impianto PPTR aggiornato alla DGR 1972/2023

REGIONE PUGLIA

DIPARTIMENTO AMBIENTE, PAESAGGIO E QUALITÀ URBANA

SEZIONE AUTORIZZAZIONI AMBIENTALI

SERVIZIO V.I.A. / V.INC.A.

Dall'analisi della posizione dell'impianto in relazione alle aree a pericolosità idraulica, secondo il PPTR aggiornato con la DGR 1972/2023, si nota che nelle vicinanze dell'area dell'impianto esistono interferenze con le componenti idrogeologiche (vincolo PAI) che non compromettono il regime idraulico del territorio.
Dall'analisi della posizione dell'impianto in relazione ai Siti Natura 2000 il proponente segnala che alla distanza di 4.400 (metri) dall'area di intervento insiste il ***Sito cod. IT9110032 "Valle del Cervaro, Bosco dell'Incoronata".***

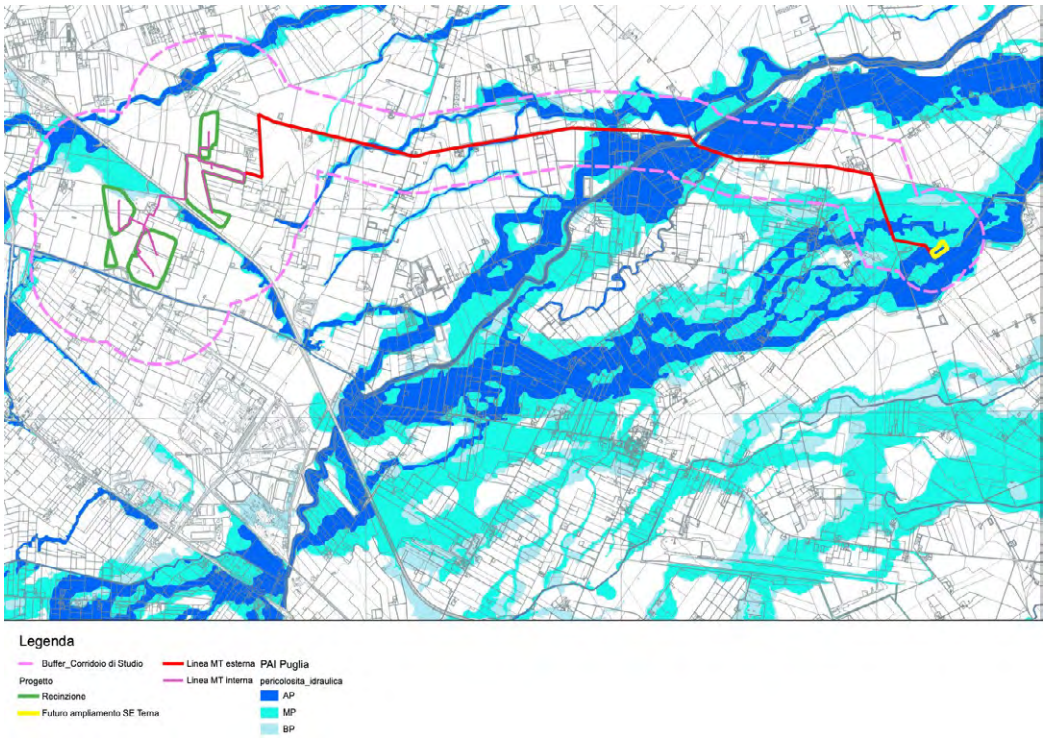

Figura 6- Inquadramento su carta di Pericolosità Idraulica del PAI

REGIONE PUGLIA

DIPARTIMENTO AMBIENTE, PAESAGGIO E QUALITÀ URBANA

SEZIONE AUTORIZZAZIONI AMBIENTALI

SERVIZIO V.I.A. / V.INC.A.

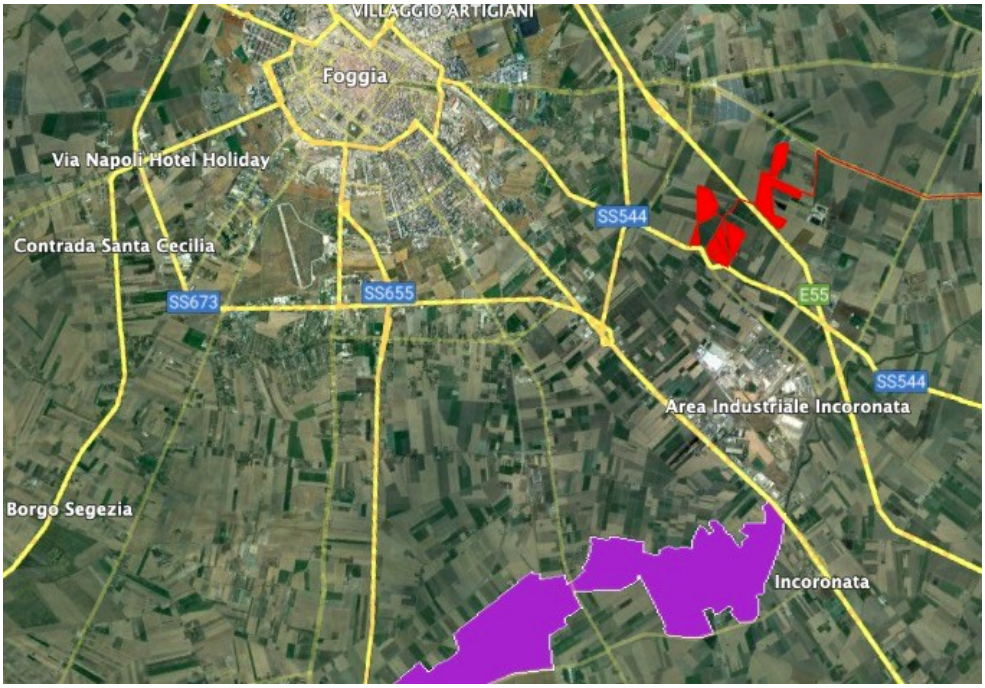

Figura 7-Sito cod. IT9110032 "Valle del Cervaro, Bosco dell'Incoronata"

MODALITÀ DI INSERIMENTO DELL'IMPIANTO NEL PAESAGGIO E SUL TERRITORIO

In merito al corretto inserimento dell'impianto nel paesaggio e sul territorio, di cui al **D.M. su citato, paragrafo 16.1**, si evidenzia che la sussistenza di uno o più dei seguenti requisiti è, in generale, elemento per la valutazione positiva dei progetti:

a) l'analisi dei documenti forniti **non mostra** una chiara adesione del Progettista agli standard internazionali per i sistemi di gestione della qualità (ISO 9001) e per i sistemi di gestione ambientale (ISO 14001 e/o EMAS). Una verifica condotta sul sito: **https://services.accredia.it/ppsearch/accredia_companymask_remote.jsp?ID_LINK=1739&area=310** non ha rivelato la presenza di certificazioni di alcun genere per la società ATECH srl.;

b) **è prevista** la valorizzazione dei potenziali energetici delle diverse risorse rinnovabili presenti nel territorio nonché della loro capacità di sostituzione delle fonti fossili;

c) **è presente** e documentato il ricorso a criteri progettuali volti a ottenere il minor consumo possibile del territorio, sfruttando al meglio le risorse energetiche disponibili, attuato a mezzo di trackers a inseguimento monoassiale in file parallele orientate nel verso dell'asse Nord-Sud. I Tracker saranno del tipo a 28 moduli in configurazione portrait, quindi con pannello montato in posizione verticale rispetto all'asse di rotazione del tracker.

d) **non è previsto** il riutilizzo di aree già degradate da attività antropiche;

e) **è presente** l'integrazione dell'impianto nel contesto delle tradizioni agroalimentari locali e del paesaggio rurale, sia per quanto attiene alla sua realizzazione che al suo esercizio;

REGIONE PUGLIA

DIPARTIMENTO AMBIENTE, PAESAGGIO E QUALITÀ URBANA

SEZIONE AUTORIZZAZIONI AMBIENTALI

SERVIZIO V.I.A. / V.INC.A.

f) il progetto **non riguarda** la ricerca e la sperimentazione di soluzioni progettuali e componenti tecnologici innovativi;
g) **è assente** il coinvolgimento dei cittadini in un processo di comunicazione e informazione preliminare all'autorizzazione e realizzazione degli impianti o di formazione per personale e maestranze future;
h) l'impianto **non prevede** il recupero di energia termica.

Paragrafo 16.2
Il progetto risponde parzialmente ai requisiti di cui sopra che nell'insieme garantirebbero le politiche di promozione da parte delle Regioni e delle Amministrazioni centrali.

Paragrafo 16.3
Non pertinente trattandosi di impianto agrivoltaico.

Paragrafo 16.4
Si sottolinea che, nell'autorizzare progetti localizzati in zone agricole caratterizzate da produzioni agro-alimentari di qualità (produzioni biologiche, produzioni D.O.P., I.G.P., S.T.G., D.O.C., D.O.C.G., produzioni tradizionali) e/o di particolare pregio rispetto al contesto paesaggistico-culturale, deve essere verificato che l'insediamento e l'esercizio del**l'impianto non comprometta** o interferisca negativamente con le finalità perseguite dalle disposizioni in materia di sostegno nel settore agricolo, con particolare riferimento alla valorizzazione delle tradizioni agroalimentari locali, alla tutela della biodiversità, così come del patrimonio culturale e del paesaggio rurale.
Dalla documentazione allegata al progetto si evince che l'area di progetto rispecchia la vocazione agricola del territorio. L'impianto agrovoltaico ricade totalmente in un comprensorio destinato a seminativi irrigui per la produzione di cereali e alla coltivazione di colture orticole.
Dalla documentazione e dalla carta dell'uso del suolo non risultano produzioni agro-alimentari di qualità (produzioni biologiche, produzioni D.O.P., I.G.P., S.T.G., D.O.C., D.O.C.G., produzioni tradizionali) e/o di particolare pregio rispetto al contesto paesaggistico-culturale.

Paragrafo 16.5
Gli interventi di mitigazione previsti per la realizzazione del parco fotovoltaico saranno finalizzati, quindi, alla minimizzazione delle interferenze ambientali e paesaggistiche delle opere in progetto.
Dalla documentazione si rileva che:
- nelle zone dove l'impianto risulta visibile è stata prevista una fascia arborea autoctona di mitigazione;
- le misure e gli interventi di mitigazione previsti per la componente Atmosfera riguardano: impianto di lavaggio delle ruote degli automezzi, bagnatura delle piste e delle aree di cantiere, copertura dei cassoni dei mezzi destinati alla movimentazione dei materiali con teli, spazzolatura della viabilità, barriere antipolvere;
- relativamente alle componenti "Suolo e sottosuolo" e "Ambiente idrico" nell'impianto sono stati previsti tutta una serie di procedure e interventi di mitigazione al fine di contenere eventuali modifiche delle caratteristiche qualitative dei terreni e della falda acquifera.
Le azioni progettuali direttamente utilizzate per rendere ancor meglio compatibile l'intervento riguardano diversi interventi di mitigazione che interessano il sito d'impianto e il cavidotto, risultano comunque carenti nella documentazione le misure di mitigazione relative alla componente biodiversità (flora, fauna, ecosistemi) e sugli impatti cumulativi.
Si ritiene che le modalità di intervento sopra descritte non permettono di valutare la efficienza delle misure di mitigazione con le necessità di tutela della biodiversità, del patrimonio culturale e del paesaggio rurale **(Misure di mitigazione e compensazione)**.

REGIONE PUGLIA

DIPARTIMENTO AMBIENTE, PAESAGGIO E QUALITÀ URBANA

SEZIONE AUTORIZZAZIONI AMBIENTALI

SERVIZIO V.I.A. / V.INC.A.

AGRIVOLTAICO

Il progetto **include** un elaborato integrativo specifico con il quale è stato verificato il possesso dei requisiti minimi previsti dalle Linee Guida emesse nel Giugno 2022.
Le Linee Guida in materia di Impianti Agrivoltaici pubblicate nel giugno 2022 hanno definito i requisiti minimi che debba avere un impianto per poter essere definito agrivoltaico. Tali requisiti, intendono garantire la contemporanea continuità dell'attività agricola e/o pastorale, e al contempo, un'efficiente produzione energetica.
In particolare, possono essere definiti i seguenti requisiti:

- **Requisito A:** Il sistema è progettato e realizzato in modo da adottare una configurazione spaziale ed opportune scelte tecnologiche, tali da consentire l'integrazione fra attività agricola e produzione elettrica e valorizzare il potenziale produttivo di entrambi.
  Il requisito A intende verificare se la progettazione dell'impianto agrivoltaico garantirà l'attività agricola nell'area di intervento e la contemporanea efficiente e sinergica produzione di energia elettrica. Il soddisfacimento di tale requisito è controllato mediante l'applicazione di due parametri:
  - Superficie minima coltivata (A.1);
  - Percentuale di superficie complessiva coperta dai moduli (A.2).
  Si fa notare che superficie complessiva dell'area è di circa 91.51 ettari. La parte utilizzabile in termini agricoli risulta essere pari a circa 85.61 ettari, corrispondente al 93.55% della superficie totale agrivoltaica. La Superficie non utilizzabile (Sn) compresa la parte inerbita sotto le strutture risulta essere pari 5.903 ettari (6.45%).
  - Paragrafo 2.3-A.1 → **Superficie minima per l'attività agricola**
    Il 70% della superficie totale del sistema agrivoltaico deve essere destinato all'attività agricola nel rispetto delle Buone Pratiche Agricole (BPA):
    $$Sagricola \geq 0{,}7Stot$$
    nella documentazione di progetto è riportato, per ciascuna tessera, il calcolo della superficie minima che dovrà essere coltivata all'interno dell'impianto agrivoltaico.
    Sagricola = 93.55% > 70% della superficie totale;
  - Paragrafo 2.3-A.2 → **Percentuale di Superficie complessiva coperta dai moduli (LAOR)**
    Per garantire l'attività agricola all'interno dell'impianto agrivoltaico, è stato impostato un limite massimo di superficie complessiva coperta dai moduli pari e/o inferiore al 40%:
    $$LAOR \leq 0{,}40$$
    dove per LAOR (Land Area Occupation Ratio) si intende il rapporto tra la superficie totale di ingombro dell'impianto agrivoltaico (Spv) e la superficie totale occupata dal sistema agrivoltaico espressa in % ($Stot$).
    $$\text{LAOR} = 27{,}8\% < 40\%$$
  Come emerge, **il requisito A.1 è soddisfatto**.
  Il requisito A.2 risulta ampiamente soddisfatto.

- **Requisito B:** Il sistema agrivoltaico è esercitato, nel corso della vita tecnica, in maniera da garantire la produzione sinergica di energia elettrica e prodotti agricoli e non compromettere la continuità dell'attività agricola e pastorale.
  Il requisito B intende verificare la continuità dell'attività agricola nell'area di intervento e la producibilità elettrica dell'impianto stesso rispetto ad uno standard di riferimento. Il soddisfacimento di tale requisito viene controllato mediante l'applicazione di tre parametri:
  - Esistenza e resa della coltivazione (B.1a);
  - Mantenimento dell'indirizzo produttivo (B.1b);
  - Producibilità elettrica minima (B.2).
  - Paragrafo 2.4 B.1a). **L'esistenza e la resa di coltivazione**

REGIONE PUGLIA

DIPARTIMENTO AMBIENTE, PAESAGGIO E QUALITÀ URBANA

SEZIONE AUTORIZZAZIONI AMBIENTALI

SERVIZIO V.I.A. / V.INC.A.

La verifica del requisito B.1 può essere effettuata attraverso l'analisi dei parametri legati al valore della Produzione Standard (PS), quale valore indicativo sulla dimensione e orientamento tecnico economico (OTE) dell'azienda agricola e/o zootecnica. Questi criteri di classificazione sono dei parametri istituiti in ambito comunitario con il Reg. CE n.1242/2008 e rilevati in ambito nazionale, attraverso la Rete di Informazione Contabile Agricola (RICA). Il compito della RICA è quello di soddisfare i bisogni informativi della UE per la definizione e la valutazione della Politica Agricola Comunitaria (PAC).

Dalla documentazione emerge che il piano colturale proposto prevede la messa a dimora di colture orticole in pieno campo, le quali presentano una produzione standard di circa 16,234 pari o superiore alla dimensione economica aziendale attualmente presente;

- Paragrafo 2.4 B.1b) **Il mantenimento dell'indirizzo produttivo** Le linee guida in materia di impianti agrivoltaici raccomandano il mantenimento dell'indirizzo produttivo esistente, ivi presente, all'interno dell'area di progetto.

  Attualmente, l'indirizzo produttivo rimarrà pressoché invariato.

- Paragrafo 2.4-B.2 → **Producibilità elettrica minima** ($FVagri \geq 0{,}6 \cdot FVstandard$).

  Il proponente riporta nella documentazione di progetto i valori della producibilità dell'impianto in condizioni standard e in particolare è riportato per ciascuna tessera il calcolo della producibilità elettrica dell'impianto agrivoltaico e il confronto di questa con un impianto fotovoltaico standard.

È possibile verificare il requisito B.
Dalla documentazione emerge che l'impianto in questione ha una produzione elettrica specifica pari al 54.84 MWh/anno.

- **Requisito C- TIPO 3**: L'impianto agrivoltaico adotta soluzioni integrate innovative con moduli elevati da terra, volte a ottimizzare le prestazioni del sistema agrivoltaico sia in termini energetici che agricoli. Dal dettaglio del tracker si rileva che l'altezza minima dal piano campagna è pari a 50 cm.

  Il requisito C non è soddisfatto.

- **Requisito D:** il requisito D intende verificare il soddisfacimento dei parametri relativi all'agrivoltaico per tutta la durata di vita dell'impianto. Tale verifica avviene per mezzo dei seguenti monitoraggi:
  - Paragrafo 2.6-D.1 - **Monitoraggio del risparmio idrico**;
  - Paragrafo 2.6-D.2 - **Monitoraggio della continuità dell'attività agricola**.

    Al fine di verificare il mantenimento produttivo e la resa delle coltivazioni proposte, viene fornita documentazione che evidenzia come sarà monitorato il risparmio idrico e come sarà monitorata l'attività agricola, prevedendo la messa a punto di un sistema di monitoraggio complesso per il monitoraggio dell'attività agricola.

È verificato il rispetto del requisito D.

- **Requisito E:** Il sistema agrivoltaico è dotato di un sistema di monitoraggio che, oltre a rispettare il requisito D, consenta di verificare il recupero della fertilità del suolo, il microclima, la resilienza ai cambiamenti climatici.

Al fine di valutare gli effetti dell'impianto agrivoltaico sull'ambiente, il progetto prevede il monitoraggio di ulteriori parametri quali:

- Paragrafo 2.6-E.1 - **Recupero della fertilità del suolo**.

REGIONE PUGLIA

DIPARTIMENTO AMBIENTE, PAESAGGIO E QUALITÀ URBANA

SEZIONE AUTORIZZAZIONI AMBIENTALI

SERVIZIO V.I.A. / V.INC.A.

Monitoraggio del recupero della fertilità del suolo attraverso dichiarazione da parte del proponente.

- Paragrafo 2.6-E.2 - **Microclima**.
  Monitoraggio del microclima attraverso l'installazione di stazioni meteorologiche e sensori nel suolo.
- Paragrafo 2.6-E.3 - **Resilienza ai cambiamenti climatici**.
  Monitoraggio alla resilienza ai cambiamenti climatici con relazione tecnica asseverata annuale.

Dalla documentazione in atti e da dichiarazioni da parte del proponente **è verificato il rispetto del requisito E.**

Parte III paragrafo 3.2 - Caratteristiche del soggetto che realizza il progetto

Dalla documentazione non emerge che il soggetto attuatore dell'attività industriale in oggetto connessa con l'agricoltura abbia la qualifica di "imprenditore o azienda agricola" (così come indicato da Linee Guida di cui sopra).

CONCLUSIONI

Tutto ciò premesso, esaminati gli elaborati progettuali**,** a seguito della valutazione della documentazione fornita dal proponente si evidenzia che:

- Per l'area risulta verificata l'idoneità ai sensi dell'art.20, co.8, lett. C-quater;
- L'area dell'impianto proposto NON ricade tra quelle indicate come non idonee ai sensi del Regolamento Regionale n. 24 del 2010.

Il progetto utilizza soluzioni tecniche volte a ottenere il minor consumo possibile del territorio, sfruttando al meglio le risorse energetiche disponibili, si integra nel contesto delle tradizioni agroalimentari locali e del paesaggio rurale, sia per quanto attiene alla sua realizzazione che al suo esercizio.

Tali requisiti rappresentano elementi di valutazione positiva ai sensi DM 10-9-2010 punto 16 lettera b, c, e.

La realizzazione dell'impianto non sembra confliggere con le finalità perseguite dalle disposizioni in materia di sostegno nel settore agricolo. Al contrario, il progetto **possiede i requisiti minimi previsti dalle Linee Guida in materia di impianti Agrivoltaici**, **aventi lo scopo di preservare la continuità delle attività di coltivazione agricola e pastorale sul sito di installazione.**
Esaminati gli elaborati progettuali, **è possibile verificare che l'impianto soddisfa i requisiti minimi** secondo le Linee Guida in materia di impianti agrivoltaici **rispetto alle caratteristiche fisiche dell'impianto agrivoltaico. In particolare, l'impianto pur non essendo un impianto agrivoltaico avanzato soddisfa i seguenti requisiti: A, B, D, E.**

DETERMINAZIONE DEL DIRIGENTE SERVIZIO VIA/VINCA 7 maggio 2024, n. 205

[ID VIP 8950] - Parco fotovoltaico denominato "Francavilla Fontana", della potenza di 27,34 MW con sistema di accumulo di 16 MVA e delle relative opere di connessione alla RTN, da realizzarsi nei comuni di Francavilla Fontana (BR), Grottaglie (TA) e Taranto. Istanza per il rilascio del Provvedimento di VIA statale ex art. 23 del D.lgs. n. 152/2006 e ss.mm.ii. Proponente: EDP Renewables Italia Holding s.r.l.

IL DIRIGENTE DELLA STRUTTURA PROPONENTE

VISTI:

- la L. 7 agosto 1990, n. 241 e ss.mm.ii., recante "Nuove norme in materia di procedimento amministrativo e di diritto di accesso ai documenti amministrativi";
- il D.P.R. 28 dicembre 2000, n. 445 e ss.mm.ii., recante "Testo unico delle disposizioni legislative e regolamentari in materia di documentazione amministrativa";
- il D.Lgs. 7 marzo 2005, n. 82 e ss.mm.ii., recante "Codice dell'Amministrazione Digitale";
- il D.Lgs. 30 marzo 2001, n. 165 e ss.mm.ii., recante "Norme generali sull'ordinamento del lavoro alle dipendenze delle amministrazioni pubbliche";
- il D.P.R. 16 aprile 2013, n. 62 e ss.mm.ii., recante "codice di comportamento dei dipendenti pubblici, a norma dell'articolo 54 del decreto legislativo 30 marzo 2001, n. 165";
- la L. 6 novembre 2012, n. 190 e ss.mm.ii., recante "Disposizioni per la prevenzione e la repressione della corruzione e dell'illegalità nella pubblica amministrazione";
- il D.Lgs. 14 marzo 2013 n. 33 e ss.mm.ii., recante "Riordino della disciplina riguardante il diritto di accesso civico e gli obblighi di pubblicità, trasparenza e diffusione di informazioni da parte delle pubbliche amministrazioni";
- il D.lgs. 30 giugno 2003, n. 196 e ss.mm.ii., "Codice in materia di protezione dei dati personali ((, recante disposizioni per l'adeguamento dell'ordinamento nazionale al regolamento (UE) n. 2016/679 del Parlamento europeo e del Consiglio, del 27 aprile 2016, relativo alla protezione delle persone fisiche con riguardo al trattamento dei dati personali, nonchè alla libera circolazione di tali dati e che abroga la direttiva 95/46/CE))";
- la D.G.R. 7 dicembre 2020, n. 1974 e ss.mm.ii., recante "Adozione del Modello organizzativo MAIA 2.0. Approvazione Atto di Alta Organizzazione";
- il D.P.G.R. 22 gennaio 2021, n. 22 e ss.mm.ii., recante "Adozione Atto di Alta Organizzazione. Modello Organizzativo "MAIA 2.0";
- la D.G.R. 15 settembre 2021, n. 1466 recante l'approvazione della Strategia regionale per la parità di genere, denominata "Agenda di Genere";
- la D.G.R. 3 luglio 2023, n. 938 recante "D.G.R. n. 302/2022 Valutazione di impatto di genere. Sistema di gestione e di monitoraggio. Revisione degli allegati";
- la D.G.R. 5 ottobre 2023, n. 1367 recante "Conferimento incarico di direzione della Sezione Autorizzazioni Ambientali afferente al Dipartimento Ambiente, Paesaggio e Qualità Urbana", con la quale è stato conferito all'Ing. Giuseppe Angelini l'incarico di direzione della Sezione Autorizzazioni Ambientali a decorrere dal 01.10.2023, per un periodo di tre anni, in applicazione di quanto previsto dall'avviso pubblico per il conferimento dell'incarico di direzione della precitata Sezione approvato con determinazione dirigenziale n. 435 del 21 aprile 2022 del dirigente della Sezione Personale;
- la D.D. 26 febbraio 2024, n. 1 del Dipartimento Personale e Organizzazione avente ad oggetto "Conferimento delle funzioni vicarie *ad interim* del Servizio VIA/VINCA della Sezione Autorizzazioni Ambientali afferente al Dipartimento Ambiente, Paesaggio e Qualità Urbana";

VISTI, inoltre:

- il Reg. (UE) 2022/2577 del Consiglio del 22 dicembre 2022, che istituisce il quadro per accelerare la diffusione delle energie rinnovabili;

- la Dir. (UE) 2018/2001 del Parlamento Europeo e del Consiglio dell'11 dicembre 2018 sulla promozione dell'uso delle fonti rinnovabili, che ha ridefinito l'obiettivo europeo al 2030 per la diffusione delle fonti energetiche rinnovabili;
- la Dir. (UE) 2018/2002 del Parlamento europeo e del Consiglio, dell'11 dicembre 2018, che modifica la direttiva 2012/27/UE sull'efficienza energetica;
- il Reg. 2018/1999 del Parlamento Europeo e del Consiglio dell'11 dicembre 2018 sulla governance dell'Unione dell'energia e dell'azione per il clima, che stabilisce che ogni Stato membro debba presentare un piano decennale integrato per l'energia ed il clima;
- il Reg. (UE) 2023/857 del Parlamento Europeo e del Consiglio del 19 aprile 2023 che modifica il Reg. (UE) 2018/842, relativo alle riduzioni annuali vincolanti delle emissioni di gas serra a carico degli Stati membri nel periodo 2021-2030 come contributo all'azione per il clima per onorare gli impegni assunti a norma dell'accordo di Parigi, nonché il Reg. (UE) 2018/1999;
- la proposta di Direttiva del Parlamento Europeo e del Consiglio che modifica la Dir. (UE) 2018/2001 del Parlamento europeo e del Consiglio, il Reg. (UE) 2018/1999 del Parlamento europeo e del Consiglio e la Dir. n.98/70/CE del Parlamento europeo e del Consiglio per quanto riguarda la promozione dell'energia da fonti rinnovabili e che abroga la Dir. (UE) 2015/652 del Consiglio;
- la L. 9 gennaio 1991, n. 10, recante "Norme per l'attuazione del Piano energetico nazionale in materia di uso razionale dell'energia, di risparmio energetico e di sviluppo delle fonti rinnovabili di energia", che all'art. 5 prevede che le Regioni e le Province Autonome si dotino di piani energetici regionali, precisandone i contenuti di massima;
- il D.Lgs. 29 dicembre 2003, n. 387, di attuazione della Dir. 2001/77/CE relativa alla promozione dell'energia elettrica prodotta da fonti energetiche rinnovabili e, in particolare, l'art. 12 concernente la razionalizzazione e semplificazione delle procedure autorizzative;
- il D.Lgs. 22 gennaio 2004, n. 42 e ss.mm.ii., recante "Codice dei beni culturali e del paesaggio, ai sensi dell'articolo 10 della legge 6 luglio 2002, n. 137";
- il D.Lgs. 3 aprile 2006, n. 152 e ss.mm.ii., recante "Norme in materia ambientale";
- il D.Lgs. 8 novembre 2021, n. 199 recante "Attuazione della direttiva (UE) 2018/2001 del Parlamento europeo e del Consiglio, dell'11 dicembre 2018, sulla promozione dell'uso dell'energia da fonti rinnovabili";
- il D.I. 10 settembre 2010, concernente "Linee guida per l'autorizzazione degli impianti alimentati da fonti rinnovabili", emanato in attuazione dell'art 12 del D.Lgs. 29 dicembre 2003, n. 387;
- il R.R. 30 dicembre 2010, n. 24 "Regolamento attuativo del Decreto del Ministero per lo Sviluppo Economico del 10 settembre 2010, "Linee Guida per l'autorizzazione degli impianti alimentati da fonti rinnovabili", recante la individuazione di aree e siti non idonei alla installazione di specifiche tipologie di impianti alimentati da fonti rinnovabili nel territorio della Regione Puglia";
- la D.G.R. 17 luglio 2023, n. 997 recante "Atto di indirizzo in tema di politiche per la promozione e lo sviluppo delle energie rinnovabili in Puglia".

PREMESSO che:

- con D.G.R. 17 luglio 2023, n. 997 è stato deliberato, tra l'altro:
    - di adottare specifico atto di indirizzo in tema di politiche sulle energie rinnovabili, di cui si dovrà tenere espressamente conto anche nella formulazione dei pareri regionali endoprocedimentali in seno alle procedure valutative statali, da adottarsi ai fini del rilascio degli atti autorizzativi degli impianti F.E.R.;
    - di stabilire la priorità istruttoria per le istanze i cui progetti ricadono nelle aree idonee definite dalla Regione nei termini di cui all'art. 20, co. 4, D. Lgs. n. 199/2021.
- ai sensi dell'art. 20, co.4, D.Lgs. n. 199/2021 l'individuazione delle aree idonee avviene conformemente a principi e criteri definiti dai decreti di cui al precedente co.1, che tengono conto, a loro volta, dei criteri di idoneità delle aree di cui al co.8;
- la L.R. 7 novembre 2022, n. 26 recante "Organizzazione e modalità di esercizio delle funzioni

amministrative in materia di valutazioni e autorizzazioni ambientali" dispone all'art. 8 che, nei procedimenti di valutazione ambientale di competenza statale, il parere regionale sia espresso con provvedimento emesso dalla struttura regionale competente per i procedimenti di valutazione e autorizzazione ambientale, sentite le amministrazioni e gli enti territoriali potenzialmente interessati e, comunque, competenti ad esprimersi sulla realizzazione della proposta;

RILEVATO che:

- con nota prot. n. 88471 del 31.05.2023, acquisita in pari data al prot. n. 8734 dalla Sezione Autorizzazioni Ambientali, il M.A.S.E. - Direzione Generale Valutazioni Ambientali comunicava la procedibilità dell'istanza in oggetto epigrafata e la pubblicazione sul portale ambientale della documentazione e dell'Avviso al pubblico, ai sensi degli artt. 23 e 24, co.1, D.lgs. n. 152/2006 e ss.mm.ii.;
- con nota prot. n. 9858 del 26.06.2023 il Servizio V.I.A. / V.INC.A., tra l'altro, rappresentava alle Amministrazioni ed agli Uffici interessati l'avvio del procedimento di V.I.A. ministeriale, invitando le medesime ad esprimere il proprio parere di competenza.

RILEVATO, altresì, che sono stati acquisiti agli atti della Sezione Autorizzazioni Ambientali i seguenti contributi, allegati alla presente determinazione, relativi alla relizzazione degli interventi indicati in oggetto:

- nota prot. n. 11003 del 19.07.2023, con la quale A.R.P.A. Puglia, D.A.P. Brindisi, ha espresso valutazione tecnica negativa;
- nota prot. n. 10694 del 14.07.2023, con la quale A.R.P.A. Puglia, D.A.P. Brindisi ha trasmesso in allegato le osservazioni espresse dal D.A.P. Taranto rispetto alla porzione di progetto ricadente nella sfera di competenza di quest'ultimo.

RITENUTO che:

- l'istruttoria tecnica condotta dal Servizio V.I.A. / V.INC.A., allegata alla presente determinazione per formarne parte integrante e sostanziale, **debba concludersi con esito favorevole** alla realizzazione del progetto individuato dal codice ID_VIP 8950, alla luce degli elementi noti e rappresentati al momento della redazione del presente atto;
- debba essere rimessa alla competente autorità ministeriale ogni pertinente verifica in merito ad eventuali impatti cumulativi, non essendo dato escludere ulteriori impatti che potrebbero derivare da circostanze non conoscibili alla luce del riparto di competenze e dello stato di eventuali procedimenti autorizzativi in materia ambientale;

VERIFICA AI SENSI DEL REGOLAMENTO (UE) 2016/679

Garanzie alla riservatezza

La pubblicazione dell'atto all'Albo pretorio on-line, salve le garanzie previste dalla Legge n. 241/1990 e dal D.Lgs. n. 33/2013 in tema di accesso ai documenti amministrativi, avviene nel rispetto della tutela della riservatezza dei cittadini secondo quanto disposto dal Regolamento (UE) 2016/679 in materia di protezione dei dati personali, nonché dal D.lgs. n. 196/2003 e dal D.lgs. n. 101/2018 e s.m.i, e dal vigente Regolamento Regionale n. 5/2006 per il trattamento dei dati sensibili e giudiziari, per quanto applicabile.
Ai fini della pubblicità legale, il presente provvedimento è stato redatto in modo da evitare la diffusione di dati personali identificativi non necessari ovvero il riferimento alle particolari categorie di dati previste dagli articoli 9 e 10 del Regolamento (UE) innanzi richiamato; qualora tali dati fossero indispensabili per l'adozione dell'atto, essi sono trasferiti in documenti separati, esplicitamente richiamati.

DETERMINA

Di prendere atto di quanto espresso in narrativa, che costituisce parte integrante e sostanziale del presente atto e che qui si intende integralmente riportato.

Di esprimere giudizio favorevole di compatibiità ambientale relativo al Parco fotovoltaico denominato

"Francavilla Fontana", della potenza di 27,34 MW con sistema di accumulo di 16 MVA e delle relative opere di connessione alla RTN, da realizzarsi nei comuni di Francavilla Fontana (BR), Grottaglie (TA) e Taranto, in oggetto epigrafato, proposto dalla società "EDP Renewables Italia Holding" S.r.l., per le motivazioni riportate nella relazione tecnica, allegata al presente atto per formarne parte integrante e sostanziale.

Di precisare che il presente provvedimento inerisce esclusivamente al parere della Regione Puglia nell'ambito della procedura di V.I.A. statale di che trattasi.

Di richiedere che, in caso di esito favorevole del procedimento di V.I.A., siano prescritte nel provvedimento, ai sensi del D.M. 10 settembre 2010, idonee misure di compensazione ambientale e territoriale in favore del/i Comune/i interessati dall'intervento, in accordo con la Regione Puglia e i medesimi Comuni.

Di trasmettere la presente determinazione alla società proponente ed alle Amministrazioni interessate coinvolte dalla Regione Puglia, nonché al Segretario della Giunta Regionale.

Di pubblicare il presente provvedimento:

- in formato tabellare elettronico nelle pagine del sito web https://trasparenza.regione.puglia.it/ nella sotto-sezione di II livello "Provvedimenti dirigenti amministrativi";
- in formato elettronico all'Albo Telematico, accessibile senza formalità sul sito web https://www.regione.puglia.it/pubblicita-legale nella sezione "Albo pretorio on-line", per dieci giorni lavorativi consecutivi ai sensi del comma 3 art. 20 DPGR n. 22/2021;
- sul Bollettino Ufficiale della Regione Puglia (BURP) prima sezione, lett. h, ai sensi della L.R. n.18 del 15 giugno 2023.

Il presente Provvedimento è direttamente esecutivo.

Firmato digitalmente da:

Il Funzionario Istruttore
Marco Notarnicola

Dirigente ad interim del Servizio Via Vinca
Giuseppe Angelini

REGIONE PUGLIA

DIPARTIMENTO AMBIENTE, PAESAGGIO E QUALITÀ URBANA

SEZIONE AUTORIZZAZIONI AMBIENTALI

SERVIZIO V.I.A. / V.INC.A.

Relazione tecnica a supporto dell'istruttoria sul progetto
ID_VIP 8950

Tipologia di progetto:	Agro-fotovoltaico
Potenza:	27.3 MW
Ubicazione:	Comune di Francavilla Fontana (BR)
Proponente:	EDP Renewables Italia Holding S.r.l.

In riferimento al progetto, l'area di impianto si sviluppa su un'area complessiva di 33 ettari ricadente nel comune di Francavilla Fontana (BR) in località "Vigna Pe Rito" mentre, il cavidotto MT relativo allo stesso impianto, ricade nei comuni di Francavilla Fontana (BR), Grottaglie (TA) e Taranto (TA).
Le opere Utente e di Rete, nonché il sistema di accumulo, saranno realizzate interamente nel comune di Taranto (TA).
I terreni interessati dall'intervento, così come individuati presso l'agenzia del Territorio della Provincia di Brindisi, al catasto terreni del Comune di Francavilla Fontana (BR) sono i seguenti:
- Area impianto 1: **Foglio143, particelle 29, 30, 63**
- Area impianto 2: **Foglio 143, particelle 52, 53**

Tutti i terreni su cui saranno installati i moduli fotovoltaici e realizzate le necessarie infrastrutture, risultano di proprietà privata e corrispondono a terreni a **uso prevalentemente agricolo o in ogni caso lasciati incolti. Secondo il P.U.C. (Piano Urbanistico Comunale) vigente nel comune di Francavilla Fontana (BR) le aree su cui insisteranno i pannelli fotovoltaici ricadono su Zona "E2" rurale.**

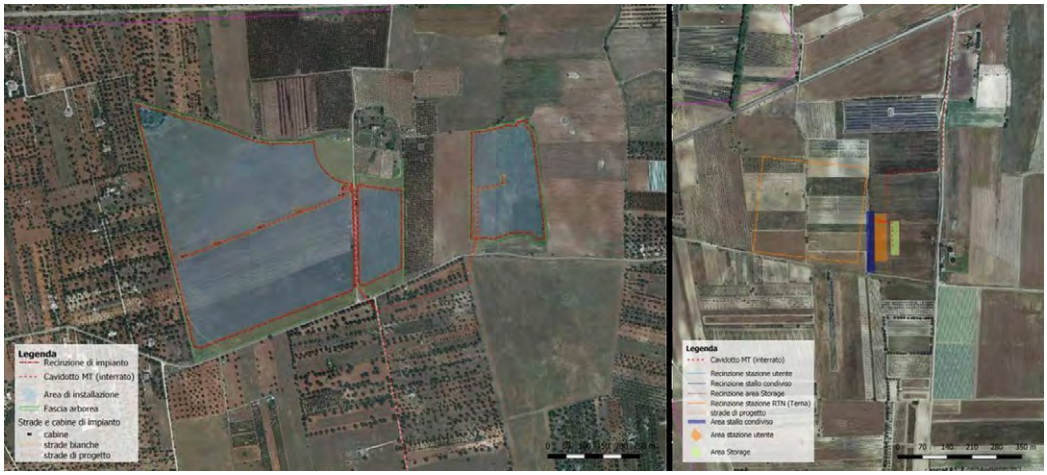

Figura 1 - Inquadramento su Ortofoto area impianto (a sinistra) e area SSE (a destra)

IDONEITÀ DELL'AREA

L'area dell'impianto (**Francavilla Fontana (BR)**- **Foglio143, particelle 29, 30, 63, 52,53**) rientra nelle casistiche di cui all'art. 20, co.8, D. Lgs.199/2021, in quanto:

REGIONE PUGLIA

DIPARTIMENTO AMBIENTE, PAESAGGIO E QUALITÀ URBANA

SEZIONE AUTORIZZAZIONI AMBIENTALI

SERVIZIO V.I.A. / V.INC.A.

- nell'area interessata **non** sono già installati impianti della stessa fonte **(lett. a)** …. *L'analisi di Studio non ha evidenziato la presenza impianti fotovoltaici che, per loro posizione, ricadono nello stesso "ambito territoriale" del progetto in esame*." (Elaborato SIA _1 pdf pag.23*)*
- **non ricade** in un sito oggetto di bonifica **(lett. b)**…. *Nello stretto intorno dell'area in esame tra le aree industriali dismesse non si riscontrano siti peri quali è necessaria bonifica... Risultano segnalate diverse aree che necessitano di opere di bonifica e/o di controlli, entro i 15 km dai confini di impianto dei siti o delle aree da bonificare"* (Elaborato SIA _1 pdf pag.138)
- l'area di progetto **non** coincide integralmente con cave o miniere cessate, non recuperate, abbandonate o in condizioni di degrado ambientale **(lett. c)** e **non** coincide con una porzione di cave o miniere non suscettibili di ulteriore sfruttamento **(lett. c)** …*Il sito su cui si intende realizzare l'impianto ricade in un'area in cui non sono presenti cave attive* (Elaborato SIA _1 pdf pag.151)
- l'area **non** è nella disponibilità di gestori di infrastrutture ferroviarie, autostradali **(lett. c bis)**, società di gestione aeroportuale all'interno dei sedimi aeroportuali, **(lett. c bis 1)**;
- il progetto di che trattasi **concerne** impianti fotovoltaici, **(lett. c-ter)**;
- **non sono presenti** vincoli ai sensi della Parte II del D. Lgs.42/2004 (Codice dei Beni culturali e del paesaggio)." *Per quanto concerne i beni o le aree a valenza paesaggistica si annovera, a circa 3,43 km il bene censito dal codice PAE0153 un'area denominata "La gravina Lama di Pensiero" (nel comune di Grottaglie).* **(lett. c-ter)**;
- l'area di progetto **è classificata come area agricola (Zona "E2" rurale) (lett. c-ter verifica n.1)**;
- dalla analisi della documentazione fornita e da dichiarazioni del progettista l'area **non ricade** entro 500 metri da zone a destinazione industriale, artigianale e commerciale, compresi i siti di interesse nazionale **(lett.c-ter n.1)** e, **non coincide** con una cava o una miniera **(lett. c ter n.1)**, **non risulta interna** a impianti industriali e stabilimenti **(lett.c-ter n.2)**; **non è** racchiusa entro 500 metri dal medesimo impianto o stabilimento **(lett. c ter n.2)**; **non è adiacente** alla rete autostradale entro una distanza di 300 metri **(lett. c ter n.3)**.

L'idoneità dell'area dell'impianto proposto ricade tra quelle indicate come non idonee ai sensi dell'art. 20 comma 8 del D.L.gs 199/2021, l'idoneità dell'area, pertanto, non potrà essere affermata ai sensi dell'art.20, co.8 poiché non inquadrabile in una delle casistiche sopra evidenziate, ma avviata la verifica di idoneità ai sensi dell'**art.20 co.8. lett. c-quater** si evidenzia che:

- l'area del progetto **non è ricompresa** nel perimetro dei beni sottoposti a tutela ai sensi del Codice dei beni culturali e del paesaggio, incluse le zone gravate da usi civici e **non è ricompresa** nella fascia di rispetto dei beni sottoposti a tutela ai sensi dell'art.136, D.lgs. n.152/2006.

❖ **L'area è idonea ai sensi dell'art.20, co.8, lett. c-quater**

Verifiche ai sensi del RR 24/2010

L'area dell'impianto proposto **NON ricade** tra quelle indicate come *non idonee* ai sensi del regolamento regionale n. 24 del 2010. In proposito, (fig. 2.- fig.3)

REGIONE PUGLIA

DIPARTIMENTO AMBIENTE, PAESAGGIO E QUALITÀ URBANA

SEZIONE AUTORIZZAZIONI AMBIENTALI

SERVIZIO V.I.A. / V.INC.A.

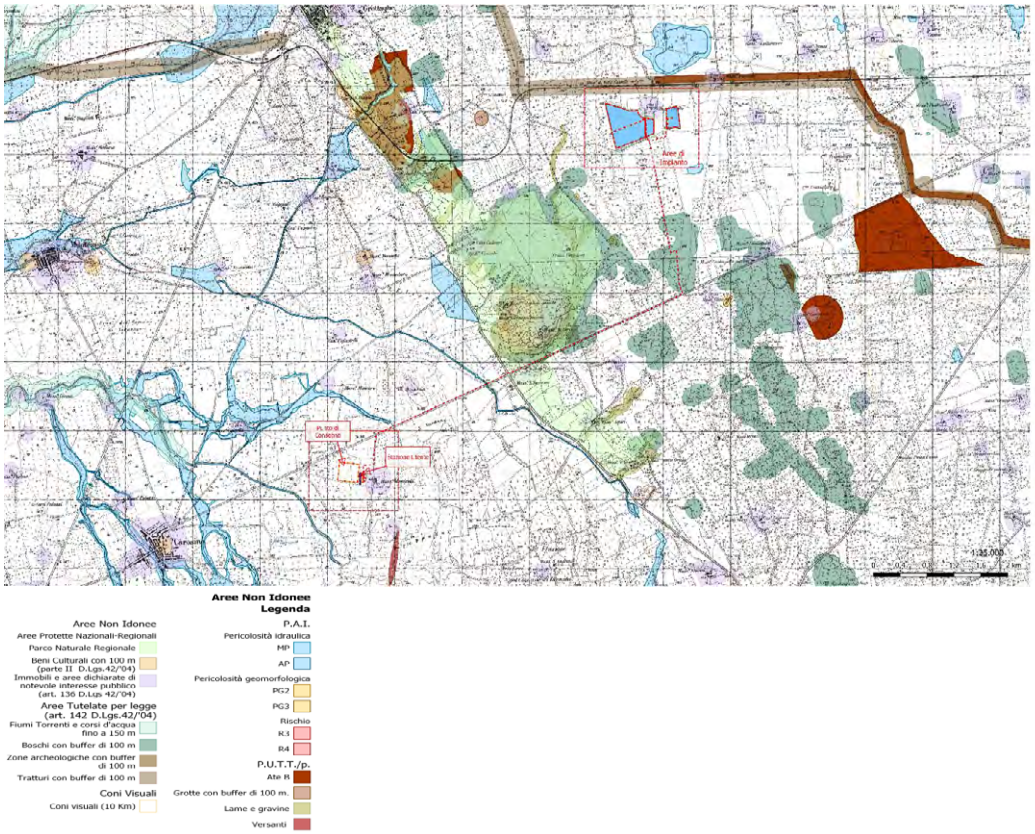

Figura 2 - Inquadramento area impianto e Aree non Idonee

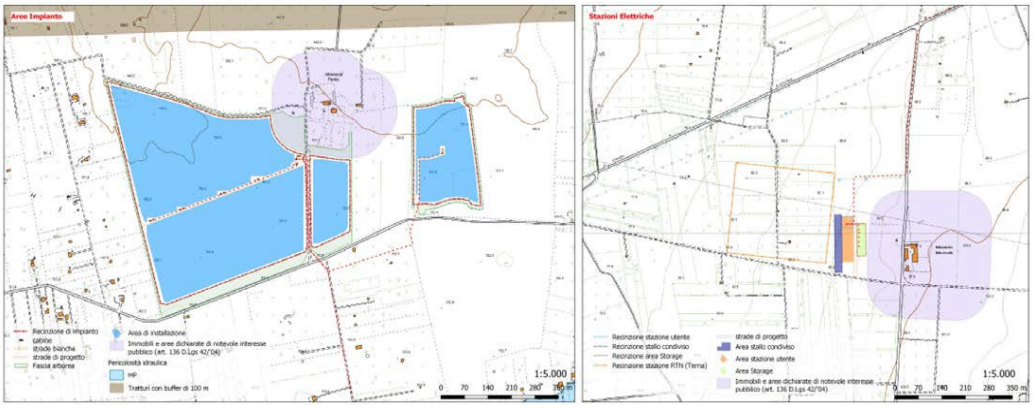

Figura 3 - Ubicazione dell'impianto rispetto alle aree non idonee ex R.R. 24/2010

REGIONE PUGLIA

DIPARTIMENTO AMBIENTE, PAESAGGIO E QUALITÀ URBANA

SEZIONE AUTORIZZAZIONI AMBIENTALI

SERVIZIO V.I.A. / V.INC.A.

AREE NON IDONEE ALL'ISTALLAZIONE DI FER AI SENSI DELLE LINEE GUIDA, ART. 17 E ALLEGATO 3, LETTERA F			**AREA DI PROGETTO IN ESAME Campo Agrivoltaico**
Aree naturali protette nazionali e regionali			Non ricade [1]
Zone umide Ramsar			Non presente
Siti di importanza Comunitaria			Non presente
Zona protezione Speciale - ZPS			Non presente
Important Birds Area – IBA			Non presente
Altre aree ai fini della conservazione della biodiversità			Non presente
Siti Unesco			Non presente
Beni Culturali +100m (parte II D. Lgs.42/2004) (vincolo L.1089/1939)			Non ricade
Immobili e aree dichiarate di notevole interesse pubblico (art. 136 D. Lgs.42/2004) (vincolo L.1947/1939)			Non ricade
Aree tutelate per legge (art. D.lgs.42/2004)	Territori costieri fino a 300m		Non ricade
	Laghi e Territori contermini fino a 300m		Non ricade
	Fiumi, torrenti e corsi d'acqua fino a 150m		Non ricade
	Boschi +buffer di 100m		Non ricade
	Zone archeologiche + buffer di 100m		Non ricade
	Tratturi + buffer di 100m		Non ricade
Aree a pericolosità	idraulica		Non presente
	geomorfologica		Non presente
Piano Urbanistico Territoriale Tematico per il Paesaggio		Ambito A	Non presente
		Ambito B	Non presente
Area Edificabile urbana + buffer di 1Km			Non presente
Segnalazione carta dei beni con buffer di 100m			Non presente
Coni visuali			Non presente
Grotte			Non presente
Lame e Gravine			Non presente
Versanti			Non presente
Aree agricole interessate da produzioni agro-alimentati di qualità			Non presente

Tabella 1 - Applicazione dei criteri di pianificazione definiti dal RR n. 24/2010

Si rileva tuttavia che in prossimità dell'area di impianto e della SSE sono presenti alcune aree censite nella specifica cartografia quali "immobili e aree dichiarate di notevole interesse pubblico" (Art. 136 del D.lgs. 42/04).

Per quanto riguarda le interferenze riscontrate lungo il percorso dei cavi MT di impianto si evidenzia che le Interferenze con area appartenente alla **rete tratturi sono mitigate** prevedendo l'attraversamento con una TOC (trivellazione orizzontale controllata) ad una profondità minima di 2 m sotto il manufatto esistente, in modo tale da non avere alcun **impatto sulla sede del tratturo** o da non causare alterazioni del paesaggio attuale (fig.4- rete tratturi)

1 Dall'analisi della cartografia si evidenzia che l'area di progetto lambisce i tematismi

REGIONE PUGLIA

DIPARTIMENTO AMBIENTE, PAESAGGIO E QUALITÀ URBANA

SEZIONE AUTORIZZAZIONI AMBIENTALI

SERVIZIO V.I.A. / V.INC.A.

Classificazione del Quadro D'Assetto nei Contesti Extraurbani di Comuni non dotati di PCT (Piano comunale dei Tratturi)

N. riferimento	Qualifica	Denominazione	Comune	Classe
73	Tratturo	Martinese	Francavilla Fontana	A



Figura 4 - Stralcio dell'Elaborato del PPTR – Rete Tratturi

REGIONE PUGLIA

DIPARTIMENTO AMBIENTE, PAESAGGIO E QUALITÀ URBANA

SEZIONE AUTORIZZAZIONI AMBIENTALI

SERVIZIO V.I.A. / V.INC.A.

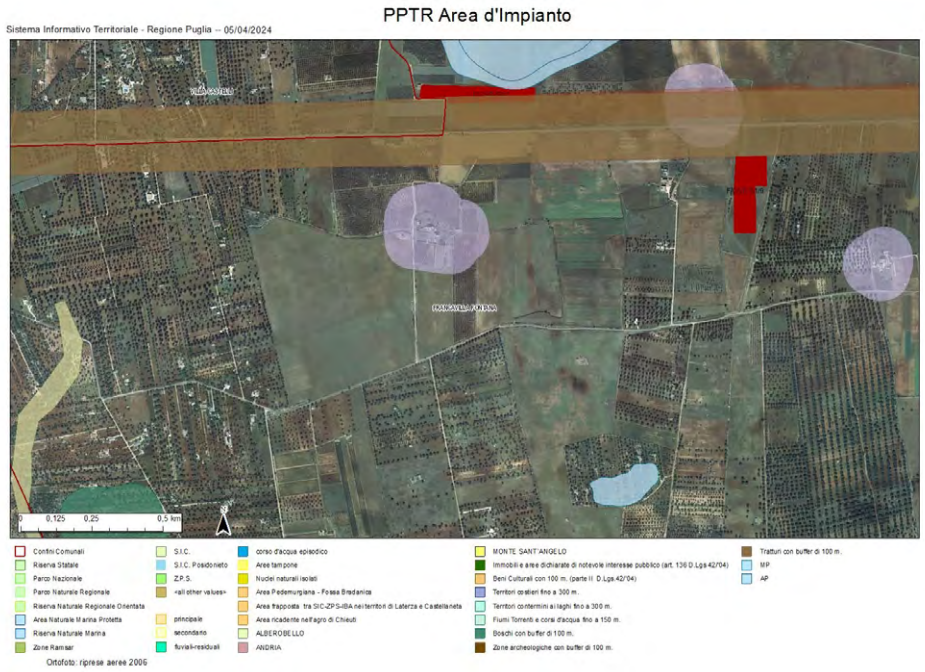

Figura 5 - Area di Impianto PPTR aggiornato alla DGR 1972/2023



Figura 6 - Area Cavidotti PPTR aggiornato alla DGR 1972/2023

REGIONE PUGLIA

DIPARTIMENTO AMBIENTE, PAESAGGIO E QUALITÀ URBANA

SEZIONE AUTORIZZAZIONI AMBIENTALI

SERVIZIO V.I.A. / V.INC.A.

Dall'analisi della posizione dell'impianto in relazione ai beni tutelati, secondo il PPTR aggiornato con la DGR 1972/2023, si nota che nelle vicinanze dell'area dell'impianto e della SSE esistono zone registrate nella cartografia specifica come “immobili e aree di notevole interesse pubblico” (Art. 136 del D.lgs. 42/04), come evidenziato dalla documentazione fornita dal committente.

N5b

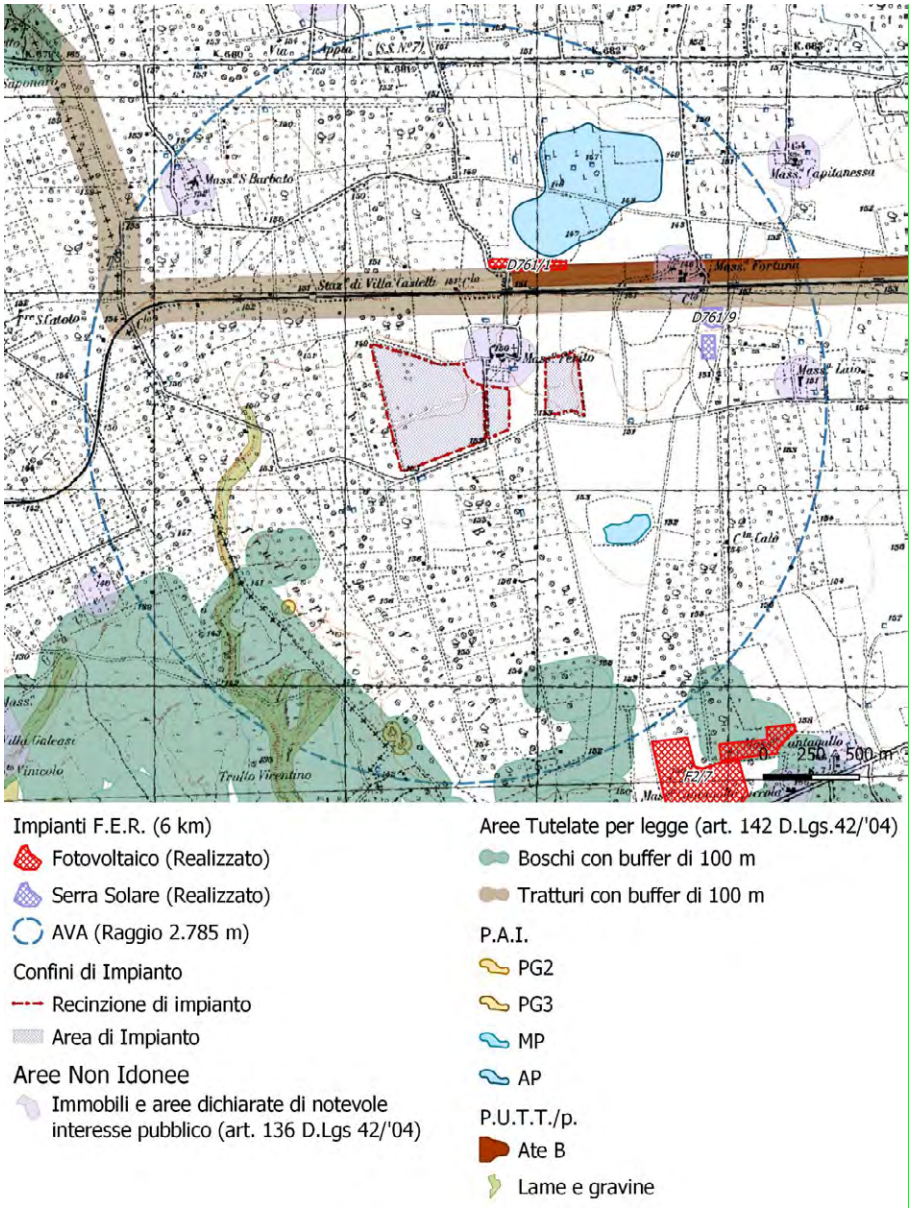

Figura 7 - Carta delle aree non idonee FER

REGIONE PUGLIA

DIPARTIMENTO AMBIENTE, PAESAGGIO E QUALITÀ URBANA

SEZIONE AUTORIZZAZIONI AMBIENTALI

SERVIZIO V.I.A. / V.INC.A.

MODALITÀ DI INSERIMENTO DELL'IMPIANTO NEL PAESAGGIO E SUL TERRITORIO

In merito al corretto inserimento dell'impianto nel paesaggio e sul territorio, di cui al **D.M. su citato, paragrafo 16.1**, si evidenzia che la sussistenza di uno o più dei seguenti requisiti è, in generale, elemento per la valutazione positiva dei progetti:

a) l'analisi dei documenti forniti **non mostra** una chiara adesione del Proponente agli standard internazionali per i sistemi di gestione della qualità (ISO 9001) e per i sistemi di gestione ambientale (ISO 14001 e/o EMAS). Una verifica condotta sul sito: **https://services.accredia.it/ppsearch/accredia_companymask_remote.jsp?ID_LINK=1739&area=310** non ha rivelato la presenza di certificazioni di alcun genere per la società menzionata;
b) **è prevista** la valorizzazione dei potenziali energetici delle diverse risorse rinnovabili presenti nel territorio nonché della loro capacità di sostituzione delle fonti fossili;
c) **è presente** e documentato il ricorso a criteri progettuali volti a ottenere il minor consumo possibile del territorio, sfruttando al meglio le risorse energetiche disponibili, attuato a mezzo di trackers a inseguimento monoassiale con distanza tale tra le file le strutture di supporto dei moduli fotovoltaici, che consente la movimentazione dei mezzi meccanici per la gestione delle attività di coltivazione del terreno. L'area ha attualmente una destinazione d'uso agricolo secondo le previsioni degli strumenti urbanistici comunali.
d) **non è previsto** il riutilizzo di aree già degradate da attività antropiche;
e) **è presente** l'integrazione dell'impianto nel contesto delle tradizioni agroalimentari locali e del paesaggio rurale, sia per quanto attiene alla sua realizzazione che al suo esercizio,
f) il progetto **non riguarda** la ricerca e la sperimentazione di soluzioni progettuali e componenti tecnologici innovativi;
g) **è assente** il coinvolgimento dei cittadini in un processo di comunicazione e informazione preliminare all'autorizzazione e realizzazione degli impianti o di formazione per personale e maestranze future;
h) l'impianto **non prevede** il recupero di energia termica.

Paragrafo 16.2
Il progetto risponde parzialmente ai requisiti di cui sopra che nell'insieme garantirebbero le politiche di promozione da parte delle regioni e delle Amministrazioni centrali.

Paragrafo 16.3
Non pertinente trattandosi di impianto agrivoltaico.

Paragrafo 16.4
si sottolinea che, nell'autorizzare progetti localizzati in zone agricole caratterizzate da produzioni agro-alimentari di qualità (produzioni biologiche, produzioni D.O.P., I.G.P., S.T.G., D.O.C., D.O.C.G., produzioni tradizionali) e/o di particolare pregio rispetto al contesto paesaggistico-culturale, deve essere verificato che l'insediamento e l'esercizio del**l'impianto non comprometta** o interferisca negativamente con le finalità perseguite dalle disposizioni in materia di sostegno nel settore agricolo, con particolare riferimento alla valorizzazione delle tradizioni agroalimentari locali, alla tutela della biodiversità, così come del patrimonio culturale e del paesaggio rurale.
Dalla documentazione allegata al progetto si evince che per l'area di progetto non risultano attive pratiche comunitarie per l'acquisizione di contributi e non ci sono in atto procedure di coinvolgimento delle aree in pratiche di conferimento ad organismi responsabili di produzioni di qualità.

REGIONE PUGLIA

DIPARTIMENTO AMBIENTE, PAESAGGIO E QUALITÀ URBANA

SEZIONE AUTORIZZAZIONI AMBIENTALI

SERVIZIO V.I.A. / V.INC.A.

*"Si fa presente che tali superfici non risultano legate ad alcun accordo e non risultano attive pratiche comunitarie per l'acquisizione di contributi quali, in via esemplificativa, biologico, OCM, ecc… e gli attuali proprietari, prima di cedere i loro terreni, non hanno in atto alcuna procedura di coinvolgimento delle aree in pratiche di conferimento ad organismi responsabili di produzioni di qualità." (*Elaborato SNT_pdf pag.35).

Paragrafo 16.5
Gli interventi di mitigazione previsti per la realizzazione del parco fotovoltaico saranno finalizzati, quindi, alla minimizzazione delle interferenze ambientali e paesaggistiche delle opere in progetto.
Dalla documentazione si rileva che l'intervento non da impatti sull'habitat sotto l'aspetto agricolo e forestale e l'impatto potenziale risulterebbe positivo per le seguenti ragioni:

- la struttura di sostegno dei moduli, vista l'altezza e l'interasse, consentirebbe la penetrazione di luce ed umidità e permetterebbe la intercettazione dell'acqua piovana, limitando l'effetto pioggia battente con riduzione del costipamento del terreno;
- la falciatura periodica dell'erba, potrebbe evitare un'eccessiva evaporazione del terreno, e facilitare la nidificazione e la crescita della fauna selvatica;
- la presenza dei passaggi agro-faunistici, come evidenziato da planimetria di progetto, consente l'attraversamento della struttura da parte della fauna creando dei corridoi ecologici di connessione, che consentono di mantenere un alto livello di biodiversità, e, non essendo praticabile l'attività venatoria, creando un habitat naturale di protezione delle specie faunistiche e vegetali; (Elaborato SNT_pdf.pag.37)

Si ritiene che le modalità di intervento sopra descritte siano **compatibili solo** in parte con le necessità di tutela della biodiversità, del patrimonio culturale e del paesaggio rurale **(Misure di mitigazione e compensazione)**.

AGRIVOLTAICO

Il progetto la cui documentazione si riferisce al luglio 2022 **NON include** un elaborato specifico nel quale verificare il possesso dei requisiti minimi previsti dalle Linee Guida emesse nel Giugno 2022.
Le Linee Guida in materia di Impianti Agrivoltaici pubblicate nel giugno 2022 hanno definito i requisiti minimi che debba avere un impianto per poter essere definito agrivoltaico. Tali requisiti, intendono garantire la contemporanea continuità dell'attività agricola e/o pastorale, e al contempo, un'efficiente produzione energetica.
In particolare, possono essere definiti i seguenti requisiti:

- **Requisito A:** Il sistema è progettato e realizzato in modo da adottare una configurazione spaziale ed opportune scelte tecnologiche, tali da consentire l'integrazione fra attività agricola e produzione elettrica e valorizzare il potenziale produttivo di entrambi.
  Il requisito A intende verificare se la progettazione dell'impianto agrivoltaico garantirà l'attività agricola nell'area di intervento e la contemporanea efficiente e sinergica produzione di energia elettrica. Il soddisfacimento di tale requisito è controllato mediante l'applicazione di due parametri:
  - Superficie minima coltivata (A.1);
  - Percentuale di superficie complessiva coperta dai moduli (A.2).
  Si fa notare che superficie complessiva dell'area è di circa 33,00 ettari. La parte utilizzabile in termini agricoli risulta essere pari a circa 28.44 ettari, corrispondente al 76.36% della superficie totale agrivoltaica. La parte inerbita sotto le strutture risulta essere pari 8,12 ha (21,8%).) (*Relazione Agronomica pag. 98*).
    - Paragrafo 2.3-A.1 → **Superficie minima per l'attività agricola**
      Il 70% della superficie totale del sistema agrivoltaico deve essere destinato all'attività agricola nel rispetto delle Buone Pratiche Agricole (BPA):

REGIONE PUGLIA

DIPARTIMENTO AMBIENTE, PAESAGGIO E QUALITÀ URBANA

SEZIONE AUTORIZZAZIONI AMBIENTALI

SERVIZIO V.I.A. / V.INC.A.

$$Sagricola \geq 0{,}7Stot$$

Sagricola = 76.36% > 70% della superficie totale;

- Paragrafo 2.3-A.2 → **Percentuale di Superficie complessiva coperta dai moduli (LAOR)**
  Per garantire l'attività agricola all'interno dell'impianto agrivoltaico, è stato impostato un limite massimo di superficie complessiva coperta dai moduli pari e/o inferiore al 40%:

  $$LAOR \leq 0{,}40$$

  dove per LAOR (Land Area Occupation Ratio) si intende il rapporto tra la superficie totale di ingombro dell'impianto agrivoltaico (Spv) e la superficie totale occupata dal sistema agrivoltaico espressa in % ($Stot$).
  LAOR = 21,8% < 40%

Come emerge, **il requisito A.1 è soddisfatto**.
Il requisito A.2 risulta ampiamente soddisfatto.

- **Requisito B:** Il sistema agrivoltaico è esercitato, nel corso della vita tecnica, in maniera da garantire la produzione sinergica di energia elettrica e prodotti agricoli e non compromettere la continuità dell'attività agricola e pastorale.
  Il requisito B intende verificare la continuità dell'attività agricola nell'area di intervento e la producibilità elettrica dell'impianto stesso rispetto ad uno standard di riferimento. Il soddisfacimento di tale requisito viene controllato mediante l'applicazione di tre parametri:
  - Esistenza e resa della coltivazione (B.1a);
  - Mantenimento dell'indirizzo produttivo (B.1b);
  - Producibilità elettrica minima (B.2).
    - Paragrafo 2.4 B.1a). **L'esistenza e la resa di coltivazione**
      La verifica del requisito B.1 può essere effettuata attraverso l'analisi dei parametri legati al valore della Produzione Standard (PS), quale valore indicativo sulla dimensione e orientamento tecnicoeconomico (OTE) dell'azienda agricola e/o zootecnica. Questi criteri di classificazione sono dei parametri istituiti in ambito comunitario con il Reg. CE n.1242/2008 e rilevati in ambito nazionale, attraverso la Rete di Informazione Contabile Agricola (RICA). Il compito della RICA è quello disoddisfare i bisogni informativi della UE per la definizione e la valutazione della Politica Agricola Comunitaria (PAC).
    - Paragrafo 2.4 B.1b) **Il mantenimento dell'indirizzo produttivo** Le linee guida in materia di impianti agrivoltaici raccomandano il mantenimento dell'indirizzo produttivo esistente, ivi presente, all'interno dell'area di progetto. Attualmente, l'indirizzo produttivo rimarrà pressoché invariato.
    - Paragrafo 2.4-B.2 → **Producibilità elettrica minima** ($FVagri \geq 0{,}6 \cdot FVstandard$)

  Non è possibile verificare nella totalità il requisito B in quanto il proponente non riporta nella documentazione di progetto i valori della producibilità dell'impianto in condizioni standard. **Dalla documentazione emerge che l'impianto in questione ha una produzione elettrica specifica pari al 48.186 MWh/anno**

- **Requisito C (Tipo 1):** L'impianto agrivoltaico adotta soluzioni integrate innovative con moduli elevati da terra, volte a ottimizzare le prestazioni del sistema agrivoltaico sia in termini energetici che agricoli.

- **Requisito D:** il requisito D intende verificare il soddisfacimento dei parametri relativi all'agrivoltaico per tutta la durata di vita dell'impianto. Tale verifica avviene per mezzo dei seguenti monitoraggi:
  -Monitoraggio del risparmio idrico (D.1);
  -Monitoraggio della continuità dell'attività agricola (D.2).

REGIONE PUGLIA

DIPARTIMENTO AMBIENTE, PAESAGGIO E QUALITÀ URBANA

SEZIONE AUTORIZZAZIONI AMBIENTALI

SERVIZIO V.I.A. / V.INC.A.

Al fine di verificare il mantenimento produttivo e la resa delle coltivazioni proposte, non viene fornita documentazione che evidenzi come sarà monitorato il risparmio idrico e come sarà monitorata l'attività agricola.

Il rispetto dei requisiti A e B è necessario per definire un impianto fotovoltaico realizzato in area agricola come "agrivoltaico". Per tali impianti dovrebbe inoltre essere previsto il rispetto del requisito D.2**.**

Parte III paragrafo 3.2 - Caratteristiche del soggetto che realizza il progetto

Dalla documentazione non emerge che il soggetto attuatore dell'attività industriale in oggetto connessa con l'agricoltura abbia la qualifica di "imprenditore o azienda agricola" (così come indicato da Linee Guida di cui sopra).

CONCLUSIONI

Tutto ciò premesso, esaminati gli elaborati progettuali**,** a seguito della valutazione della documentazione fornita dal proponente si evidenzia che:

- Per l'area risulta verificata l'idoneità ai sensi dell'art.20, co.8, lett. c-quater;
- L'area dell'impianto proposto NON ricade tra quelle indicate come *non idonee* ai sensi del Regolamento Regionale n. 24 del 2010.

Dall'analisi della posizione dell'impianto in relazione ai beni tutelati è bene puntualizzare che nelle vicinanze dell'area dell'impianto e della SSE esistono zone registrate nella cartografia specifica come "immobili e aree di notevole interesse pubblico" e, per quanto riguarda il cavidotto MT dell'impianto, si evidenziano interferenze con il Tratturo Martinese.

Il progetto utilizza soluzioni tecniche volte a ottenere il minor consumo possibile del territorio, sfruttando al meglio le risorse energetiche disponibili, riutilizza aree già degradate da attività antropiche, e si integra nel contesto delle tradizioni agroalimentari locali e del paesaggio rurale, sia per quanto attiene alla sua realizzazione che al suo esercizio.

Tali requisiti rappresentano elementi di valutazione positiva ai sensi DM 10-9-2010 punto 16 lettera b, c, e.

La realizzazione dell'impianto non sembra confliggere con le finalità perseguite dalle disposizioni in materia di sostegno nel settore agricolo. Al contrario, il progetto **possiede i requisiti minimi previsti dalle Linee Guida in materia di impianti Agrivoltaici**, **aventi lo scopo di preservare la continuità delle attività di coltivazione agricola e pastorale sul sito di installazione.**

DETERMINAZIONE DEL DIRIGENTE SERVIZIO VIA/VINCA 7 maggio 2024, n. 206

[ID VIP 8002] - Parco agrovoltaico denominato "Brindisi Loizzo", ubicato in agro nel Comune di Brindisi, avente potenza di immissione pari a 27,308 MW con relativo collegamento alla rete elettrica. Istanza per il rilascio del Provvedimento di VIA statale ex art. 23 del D.lgs. n. 152/2006 e ss.mm.ii. Proponente: SCS 12 S.r.l.

IL DIRIGENTE DELLA STRUTTURA PROPONENTE

VISTI:

- la L. 7 agosto 1990, n. 241 e ss.mm.ii., recante "Nuove norme in materia di procedimento amministrativo e di diritto di accesso ai documenti amministrativi";
- il D.P.R. 28 dicembre 2000, n. 445 e ss.mm.ii., recante "Testo unico delle disposizioni legislative e regolamentari in materia di documentazione amministrativa";
- il D.Lgs. 7 marzo 2005, n. 82 e ss.mm.ii., recante "Codice dell'Amministrazione Digitale";
- il D.Lgs. 30 marzo 2001, n. 165 e ss.mm.ii., recante "Norme generali sull'ordinamento del lavoro alle dipendenze delle amministrazioni pubbliche";
- il D.P.R. 16 aprile 2013, n. 62 e ss.mm.ii., recante "codice di comportamento dei dipendenti pubblici, a norma dell'articolo 54 del decreto legislativo 30 marzo 2001, n. 165";
- la L. 6 novembre 2012, n. 190 e ss.mm.ii., recante "Disposizioni per la prevenzione e la repressione della corruzione e dell'illegalità nella pubblica amministrazione";
- il D.Lgs. 14 marzo 2013 n. 33 e ss.mm.ii., recante "Riordino della disciplina riguardante il diritto di accesso civico e gli obblighi di pubblicità, trasparenza e diffusione di informazioni da parte delle pubbliche amministrazioni";
- il D.lgs. 30 giugno 2003, n. 196 e ss.mm.ii., "Codice in materia di protezione dei dati personali ((, recante disposizioni per l'adeguamento dell'ordinamento nazionale al regolamento (UE) n. 2016/679 del Parlamento europeo e del Consiglio, del 27 aprile 2016, relativo alla protezione delle persone fisiche con riguardo al trattamento dei dati personali, nonchè alla libera circolazione di tali dati e che abroga la direttiva 95/46/CE))";
- la D.G.R. 7 dicembre 2020, n. 1974 e ss.mm.ii., recante "Adozione del Modello organizzativo MAIA 2.0. Approvazione Atto di Alta Organizzazione";
- il D.P.G.R. 22 gennaio 2021, n. 22 e ss.mm.ii., recante "Adozione Atto di Alta Organizzazione. Modello Organizzativo "MAIA 2.0";
- la D.G.R. 15 settembre 2021, n. 1466 recante l'approvazione della Strategia regionale per la parità di genere, denominata "Agenda di Genere";
- la D.G.R. 3 luglio 2023, n. 938 recante "D.G.R. n. 302/2022 Valutazione di impatto di genere. Sistema di gestione e di monitoraggio. Revisione degli allegati";
- la D.G.R. 5 ottobre 2023, n. 1367 recante "Conferimento incarico di direzione della Sezione Autorizzazioni Ambientali afferente al Dipartimento Ambiente, Paesaggio e Qualità Urbana", con la quale è stato conferito all'Ing. Giuseppe Angelini l'incarico di direzione della Sezione Autorizzazioni Ambientali a decorrere dal 01.10.2023, per un periodo di tre anni, in applicazione di quanto previsto dall'avviso pubblico per il conferimento dell'incarico di direzione della precitata Sezione approvato con determinazione dirigenziale n. 435 del 21 aprile 2022 del dirigente della Sezione Personale;
- la D.D. 26 febbraio 2024, n. 1 del Dipartimento Personale e Organizzazione avente ad oggetto "Conferimento delle funzioni vicarie *ad interim* del Servizio VIA/VINCA della Sezione Autorizzazioni Ambientali afferente al Dipartimento Ambiente, Paesaggio e Qualità Urbana";

VISTI, inoltre:

- il Reg. (UE) 2022/2577 del Consiglio del 22 dicembre 2022, che istituisce il quadro per accelerare la diffusione delle energie rinnovabili;
- la Dir. (UE) 2018/2001 del Parlamento Europeo e del Consiglio dell'11 dicembre 2018 sulla promozione

dell'uso delle fonti rinnovabili, che ha ridefinito l'obiettivo europeo al 2030 per la diffusione delle fonti energetiche rinnovabili;

- la Dir. (UE) 2018/2002 del Parlamento europeo e del Consiglio, dell'11 dicembre 2018, che modifica la direttiva 2012/27/UE sull'efficienza energetica;
- il Reg. 2018/1999 del Parlamento Europeo e del Consiglio dell'11 dicembre 2018 sulla governance dell'Unione dell'energia e dell'azione per il clima, che stabilisce che ogni Stato membro debba presentare un piano decennale integrato per l'energia ed il clima;
- il Reg. (UE) 2023/857 del Parlamento Europeo e del Consiglio del 19 aprile 2023 che modifica il Reg. (UE) 2018/842, relativo alle riduzioni annuali vincolanti delle emissioni di gas serra a carico degli Stati membri nel periodo 2021-2030 come contributo all'azione per il clima per onorare gli impegni assunti a norma dell'accordo di Parigi, nonché il Reg. (UE) 2018/1999;
- la proposta di Direttiva del Parlamento Europeo e del Consiglio che modifica la Dir. (UE) 2018/2001 del Parlamento europeo e del Consiglio, il Reg. (UE) 2018/1999 del Parlamento europeo e del Consiglio e la Dir. n.98/70/CE del Parlamento europeo e del Consiglio per quanto riguarda la promozione dell'energia da fonti rinnovabili e che abroga la Dir. (UE) 2015/652 del Consiglio;
- la L. 9 gennaio 1991, n. 10, recante "Norme per l'attuazione del Piano energetico nazionale in materia di uso razionale dell'energia, di risparmio energetico e di sviluppo delle fonti rinnovabili di energia", che all'art. 5 prevede che le Regioni e le Province Autonome si dotino di piani energetici regionali, precisandone i contenuti di massima;
- il D.Lgs. 29 dicembre 2003, n. 387, di attuazione della Dir. 2001/77/CE relativa alla promozione dell'energia elettrica prodotta da fonti energetiche rinnovabili e, in particolare, l'art. 12 concernente la razionalizzazione e semplificazione delle procedure autorizzative;
- il D.Lgs. 22 gennaio 2004, n. 42 e ss.mm.ii., recante "Codice dei beni culturali e del paesaggio, ai sensi dell'articolo 10 della legge 6 luglio 2002, n. 137";
- il D.Lgs. 3 aprile 2006, n. 152 e ss.mm.ii., recante "Norme in materia ambientale";
- il D.Lgs. 8 novembre 2021, n. 199 recante "Attuazione della direttiva (UE) 2018/2001 del Parlamento europeo e del Consiglio, dell'11 dicembre 2018, sulla promozione dell'uso dell'energia da fonti rinnovabili";
- il D.I. 10 settembre 2010, concernente "Linee guida per l'autorizzazione degli impianti alimentati da fonti rinnovabili", emanato in attuazione dell'art 12 del D.Lgs. 29 dicembre 2003, n. 387;
- il R.R. 30 dicembre 2010, n. 24 "Regolamento attuativo del Decreto del Ministero per lo Sviluppo Economico del 10 settembre 2010, "Linee Guida per l'autorizzazione degli impianti alimentati da fonti rinnovabili", recante la individuazione di aree e siti non idonei alla installazione di specifiche tipologie di impianti alimentati da fonti rinnovabili nel territorio della Regione Puglia";
- la D.G.R. 17 luglio 2023, n. 997 recante "Atto di indirizzo in tema di politiche per la promozione e lo sviluppo delle energie rinnovabili in Puglia".

PREMESSO che:

- con D.G.R. 17 luglio 2023, n. 997 è stato deliberato, tra l'altro:
  - di adottare specifico atto di indirizzo in tema di politiche sulle energie rinnovabili, di cui si dovrà tenere espressamente conto anche nella formulazione dei pareri regionali endoprocedimentali in seno alle procedure valutative statali, da adottarsi ai fini del rilascio degli atti autorizzativi degli impianti F.E.R.;
  - di stabilire la priorità istruttoria per le istanze i cui progetti ricadono nelle aree idonee definite dalla Regione nei termini di cui all'art. 20, co. 4, D. Lgs. n. 199/2021.
- ai sensi dell'art. 20, co.4, D.Lgs. n. 199/2021 l'individuazione delle aree idonee avviene conformemente a principi e criteri definiti dai decreti di cui al precedente co.1, che tengono conto, a loro volta, dei criteri di idoneità delle aree di cui al co.8;
- la L.R. 7 novembre 2022, n. 26 recante "Organizzazione e modalità di esercizio delle funzioni amministrative in materia di valutazioni e autorizzazioni ambientali" dispone all'art. 8 che, nei

procedimenti di valutazione ambientale di competenza statale, il parere regionale sia espresso con provvedimento emesso dalla struttura regionale competente per i procedimenti di valutazione e autorizzazione ambientale, sentite le amministrazioni e gli enti territoriali potenzialmente interessati e, comunque, competenti ad esprimersi sulla realizzazione della proposta;

RILEVATO che:

- con nota prot. n. 85396 del 25.05.2023, acquisita in data 29.05.2023 al prot. n. 8511 dalla Sezione Autorizzazioni Ambientali, il M.A.S.E. - Direzione Generale Valutazioni Ambientali comunicava la procedibilità dell'istanza in oggetto epigrafata e la pubblicazione sul portale ambientale della documentazione e dell'Avviso al pubblico, ai sensi degli artt. 23 e 24, co.1, D.lgs. n. 152/2006 e ss.mm. ii.;
- con nota prot. n. 8772 del 01.06.2023 il Servizio V.I.A. / V.INC.A., tra l'altro, rappresentava alle Amministrazioni ed agli Uffici interessati l'avvio del procedimento di V.I.A. ministeriale, invitando le medesime ad esprimere il proprio parere di competenza.

RILEVATO, altresì, che sono stati acquisiti agli atti della Sezione Autorizzazioni Ambientali i seguenti contributi, allegati alla presente determinazione, relativi alla relizzazione degli interventi indicati in oggetto:

- nota prot. n. 13102 del 23.08.2023, con la quale A.R.P.A. Puglia, D.A.P. Brindisi, ha espresso parere sfavorevole;
- nota prot. n. 9525 del 19.06.2023, con la quale il Servizio Territoriale di Brindisi ha espresso parere sfavorevole;
- nota prot. n. 12875 del 18.08.2023, con la quale il Comune di Brindisi ha espresso parere sfavorevole;
- nota prot. n. 12729 del 16.08.2023, con la quale l'Autorità di Bacino Distrettuale dell'Appennino Meridionale ha ritenuto di non poter formulare il parere di competenza alla luce delle carenze ivi evidenziate.

RITENUTO che:

- l'istruttoria tecnica condotta dal Servizio V.I.A. / V.INC.A., allegata alla presente determinazione per formarne parte integrante e sostanziale, **debba concludersi con esito non favorevole** alla realizzazione del progetto individuato dal codice ID_VIP 8002, alla luce degli elementi noti e rappresentati al momento della redazione del presente atto;
- debba essere rimessa alla competente autorità ministeriale ogni pertinente verifica in merito ad eventuali impatti cumulativi, non essendo dato escludere ulteriori impatti che potrebbero derivare da circostanze non conoscibili alla luce del riparto di competenze e dello stato di eventuali procedimenti autorizzativi in materia ambientale;

VERIFICA AI SENSI DEL REGOLAMENTO (UE) 2016/679

Garanzie alla riservatezza

La pubblicazione dell'atto all'Albo pretorio on-line, salve le garanzie previste dalla Legge n. 241/1990 e dal D.Lgs. n. 33/2013 in tema di accesso ai documenti amministrativi, avviene nel rispetto della tutela della riservatezza dei cittadini secondo quanto disposto dal Regolamento (UE) 2016/679 in materia di protezione dei dati personali, nonché dal D.lgs. n. 196/2003 e dal D.lgs. n. 101/2018 e s.m.i, e dal vigente Regolamento Regionale n. 5/2006 per il trattamento dei dati sensibili e giudiziari, per quanto applicabile.

Ai fini della pubblicità legale, il presente provvedimento è stato redatto in modo da evitare la diffusione di dati personali identificativi non necessari ovvero il riferimento alle particolari categorie di dati previste dagli articoli 9 e 10 del Regolamento (UE) innanzi richiamato; qualora tali dati fossero indispensabili per l'adozione dell'atto, essi sono trasferiti in documenti separati, esplicitamente richiamati.

DETERMINA

Di prendere atto di quanto espresso in narrativa, che costituisce parte integrante e sostanziale del presente

atto e che qui si intende integralmente riportato.

Di esprimere giudizio non favorevole di compatibiità ambientale relativo al Parco agrovoltaico denominato "Brindisi Loizzo", ubicato in agro nel comune di Brindisi, avente potenza di immissione pari a 27,308 MW con relativo collegamento alla rete elettrica, in oggetto epigrafato, proposto dalla società "SCS 12" S.r.l., per le motivazioni riportate nella relazione tecnica, allegata al presente atto per formarne parte integrante e sostanziale.

Di precisare che il presente provvedimento inerisce esclusivamente al parere della Regione Puglia nell'ambito della procedura di V.I.A. statale di che trattasi.

Di richiedere che, in caso di esito favorevole del procedimento di V.I.A., siano prescritte nel provvedimento, ai sensi del D.M. 10 settembre 2010, idonee misure di compensazione ambientale e territoriale in favore del/i Comune/i interessati dall'intervento, in accordo con la Regione Puglia e i medesimi Comuni.

Di trasmettere la presente determinazione alla società proponente ed alle Amministrazioni interessate coinvolte dalla Regione Puglia, nonché al Segretario della Giunta Regionale.

Di pubblicare il presente provvedimento:

- in formato tabellare elettronico nelle pagine del sito web https://trasparenza.regione.puglia.it/ nella sotto-sezione di II livello "Provvedimenti dirigenti amministrativi";
- in formato elettronico all'Albo Telematico, accessibile senza formalità sul sito web https://www.regione.puglia.it/pubblicita-legale nella sezione "Albo pretorio on-line", per dieci giorni lavorativi consecutivi ai sensi del comma 3 art. 20 DPGR n. 22/2021;
- sul Bollettino Ufficiale della Regione Puglia (BURP) prima sezione, lett. h, ai sensi della L.R. n.18 del 15 giugno 2023.

Il presente Provvedimento è direttamente esecutivo.

Firmato digitalmente da:

Il Funzionario Istruttore
Marco Notarnicola

Dirigente ad interim del Servizio Via Vinca
Giuseppe Angelini

REGIONE PUGLIA

DIPARTIMENTO AMBIENTE, PAESAGGIO E QUALITÀ URBANA

SEZIONE AUTORIZZAZIONI AMBIENTALI

SERVIZIO V.I.A. / V.INC.A.

Relazione tecnica a supporto dell'istruttoria sul progetto
ID_VIP 8002

Tipologia di progetto:	Agro-fotovoltaico
Potenza:	27,308 MW
Ubicazione:	Brindisi (BR), Mesagne (BR)
Proponente:	SCS 12 S.r.l.

IDONEITÀ DELL'AREA

Con riferimento al progetto depositato, l'impianto si sviluppa su un'area complessiva di 383.200 mq ricadenti nel territorio comunale di Brindisi (terreno identificato in NCT al FG 179 P.LLE 45-123-124-226-227-228-229-266-86-130-131-215-230-231-232-233-234, FG 186 P.LLE 210-217-218-224-237-472-508-690-545) e Mesagne (terreno identificato in NCT al FG 103 P.LLE 60-61-58-57-56-48-83). Negli elaborati prodotti l'area dell'impianto viene indicata a destinazione agricola.

Verifiche ai sensi dell'art. 20, co.8, D.Lgs. n.199/2021

L'area dell'impianto **rientra** nelle casistiche di cui all'art. 20, co.8, D.Lgs..199/2021, in quanto:

- Nell'area interessata **non** sono già installati impianti della stessa fonte (lett. a)
- **non** ricade in un sito oggetto di bonifica (lett.b)
- **non** interessa cave o miniere (lett.c)
- **non** è nella disponibilità di gestori di infrastrutture ferroviarie, autostradali (lett. c bis) società di gestione aeroportuale all'interno dei sedimi aeroportuali, (lett.c bis 1)
- **non** ricade entro 500 metri da zone a destinazione industriale, artigianale e commerciale, compresi i siti di interesse nazionale, nonché le cave e le miniere (lett. c ter 1), non risulta interna ad impianti industriali e stabilimenti né racchiusa entro 500 metri dal medesimo impianto o stabilimento (lett. c ter 2); non è adiacente alla rete autostradale entro una distanza di 300 metri (lett. c ter 3).
- **non** è ricompresa nel perimetro dei beni sottoposti a tutela ai sensi del Codice dei beni culturali e del paesaggio e **non** ricade nella fascia di rispetto dei beni sottoposti a tutela (500 metri per gli impianti fotovoltaici, lett. c quater)

Verifiche ai sensi del RR 24/2010

L'area dell'impianto proposto **NON** ricade tra quelle indicate come *non idonee* ai sensi del regolamento regionale n. 24 del 2010. In proposito, si veda la successiva fig. 1.

REGIONE PUGLIA

DIPARTIMENTO AMBIENTE, PAESAGGIO E QUALITÀ URBANA

SEZIONE AUTORIZZAZIONI AMBIENTALI

SERVIZIO V.I.A. / V.INC.A.

Impianti FER DGR2122

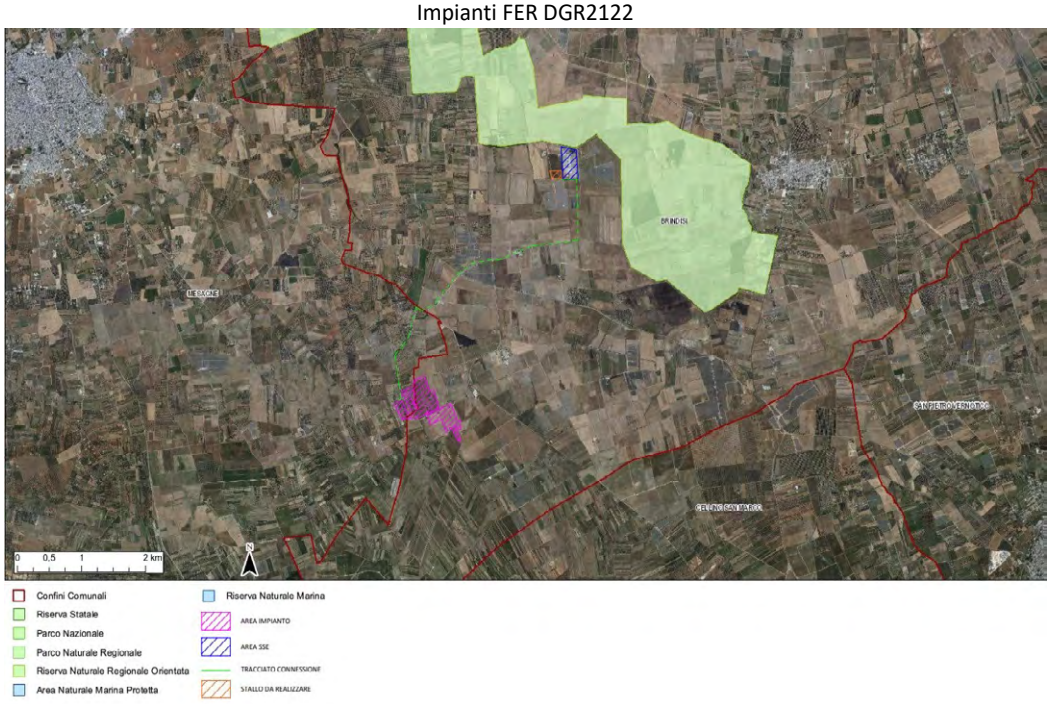

Fig. 1 - Ubicazione dell'impianto rispetto alle aree non idonee ex RR 24/2010

MODALITÀ DI INSERIMENTO DELL'IMPIANTO NEL PAESAGGIO E SUL TERRITORIO

In merito ai requisiti di corretto inserimento dell'impianto nel paesaggio e sul territorio, di cui al **punto 16 del D.M. 10-9-2010**, si evidenzia l'**assenza** dei seguenti requisiti che sono considerati, in generale, elementi per la valutazione positiva dei progetti:

a) **non** è comprovata con l'adesione del progettista ai sistemi di gestione della qualità (ISO 9000) e ai sistemi di gestione ambientale (ISO 14000 e/o EMAS);
b) **non** è prevista la valorizzazione dei potenziali energetici delle diverse risorse rinnovabili presenti nel territorio nonché della loro capacità di sostituzione delle fonti fossili.
d) **non** previsto il riutilizzo di aree già degradate da attività antropiche;
e) **assenza** di integrazione dell'impianto nel contesto delle tradizioni agroalimentari locali e del paesaggio rurale, sia per quanto attiene alla sua realizzazione che al suo esercizio;
f) il progetto **non** riguarda la ricerca e la sperimentazione di soluzioni progettuali e componenti tecnologici innovativi,
g) **assente** il coinvolgimento dei cittadini in un processo di comunicazione e informazione preliminare all'autorizzazione e realizzazione degli impianti o di formazione per personale e maestranze future.

Sarebbe invece **presente**, secondo quanto dichiarato, (DM 10-9-2010 punto 16 lettera c) il ricorso a criteri progettuali volti ad ottenere il minor consumo possibile del territorio, sfruttando al meglio le risorse energetiche disponibili, attuato a mezzo di trackers a inseguimento monoassiale con distanza significativa

REGIONE PUGLIA

DIPARTIMENTO AMBIENTE, PAESAGGIO E QUALITÀ URBANA

SEZIONE AUTORIZZAZIONI AMBIENTALI

SERVIZIO V.I.A. / V.INC.A.

tra le strutture di supporto dei moduli fotovoltaici, che consentirebbero colture sia lungo il perimetro dell'area di impianto sia lungo le interfile dell'impianto fotovoltaico.

Il DM 10-9-2010 punto 16.4. sottolinea che, nell'autorizzare progetti localizzati in zone agricole caratterizzate da produzioni agro-alimentari di qualità (produzioni biologiche, produzioni D.O.P., I.G.P., S.T.G., D.O.C., D.O.C.G., produzioni tradizionali) e/o di particolare pregio rispetto al contesto paesaggistico-culturale, deve essere verificato che l'insediamento e l'esercizio del**l'impianto non comprometta** o interferisca negativamente con le finalità perseguite dalle disposizioni in materia di sostegno nel settore agricolo, con particolare riferimento alla valorizzazione delle tradizioni agroalimentari locali, alla tutela della biodiversità, così come del patrimonio culturale e del paesaggio rurale.
Nello specifico dell'impianto si può affermare che non fa parte di nessuna zona agricola di pregio, ma è posto nelle vicinanze di zone di produzione di vini DOCG, precisamente nel comune di Torre Santa Susanna, dove vi è la produzione del Primitivo di Manduria.
Dalla carta d'uso del suolo si evince che tutti i terreni sono a destinazione agricola ma in particolare a seminativi semplici in aree non irrigue, mentre una piccola parte ricadente nell'agro del Comune di Mesagne risulta occupata da uliveto. Il proponente segnala inoltre la presenza anche di un'area di vigneto visibilmente in stato di abbandono che risulta essere in fase di estirpazione.
Gli ulivi esistenti saranno posizionati nella perimetrazione dell'impianto seguiti dalla piantumazione di altri filare di ulivi.

AGRIVOLTAICO

Il progetto **non** include un elaborato dal quale si può evincere il possesso dei requisiti minimi previsti dalle Linee Guida in materia di Impianti Agrivoltaici del 27.06.2022. Ciò nonostante, si condividono i rilievi e le perplessità avanzate da Arpa Puglia, dal Servizio Territoriale di Brindisi e dal Comune di Brindisi sulla effettiva validità del progetto agrivoltaico avanzato dalla Proponente, tali da mettere in discussione l'intera iniziativa progettuale di cui costituisce la cifra caratterizzante.

CONCLUSIONI

L'impianto in progetto è ubicato su di un terreno agricolo coltivato per la maggior parte a seminativi semplici in aree non irrigue. L'area ricade tra quelle classificate come idonee ai sensi dell'art. 20 comma 8 Dlgs 199/2021, mentre non ricade tra quelle indicate come non idonee ai sensi del Regolamento Regionale n. 24 del 2010. Tuttavia, nonostante l'astratta idoneità delle aree, le perplessità avanzate dall'Autorità di Bacino Distrettuale dell'Appennino Meridionale e dagli altri Enti coinvolti, che in questa sede si richiamano e condividono, destituiscono di fondamento la validità del progetto determinando in senso negativo la presente istruttoria tecnica.

DETERMINAZIONE DEL DIRIGENTE SERVIZIO VIA/VINCA 7 maggio 2024, n. 208

[ID VIP 8747] - Parco agrovoltaico denominato "Impianto AEPV-C01" , della potenza di 64,9 MW e delle relative opere di connessione alla RTN, da realizzarsi nel Comune di Brindisi (BR). Istanza per il rilascio del Provvedimento di VIA statale ex art. 23 del D.lgs. n. 152/2006 e ss.mm.ii. Proponente: Brindisi Solar 1 S.r.l.

IL DIRIGENTE DELLA STRUTTURA PROPONENTE

VISTI:

- la L. 7 agosto 1990, n. 241 e ss.mm.ii., recante "Nuove norme in materia di procedimento amministrativo e di diritto di accesso ai documenti amministrativi";
- il D.P.R. 28 dicembre 2000, n. 445 e ss.mm.ii., recante "Testo unico delle disposizioni legislative e regolamentari in materia di documentazione amministrativa";
- il D.Lgs. 7 marzo 2005, n. 82 e ss.mm.ii., recante "Codice dell'Amministrazione Digitale";
- il D.Lgs. 30 marzo 2001, n. 165 e ss.mm.ii., recante "Norme generali sull'ordinamento del lavoro alle dipendenze delle amministrazioni pubbliche";
- il D.P.R. 16 aprile 2013, n. 62 e ss.mm.ii., recante "codice di comportamento dei dipendenti pubblici, a norma dell'articolo 54 del decreto legislativo 30 marzo 2001, n. 165";
- la L. 6 novembre 2012, n. 190 e ss.mm.ii., recante "Disposizioni per la prevenzione e la repressione della corruzione e dell'illegalità nella pubblica amministrazione";
- il D.Lgs. 14 marzo 2013 n. 33 e ss.mm.ii., recante "Riordino della disciplina riguardante il diritto di accesso civico e gli obblighi di pubblicità, trasparenza e diffusione di informazioni da parte delle pubbliche amministrazioni";
- il D.lgs. 30 giugno 2003, n. 196 e ss.mm.ii., "Codice in materia di protezione dei dati personali ((, recante disposizioni per l'adeguamento dell'ordinamento nazionale al regolamento (UE) n. 2016/679 del Parlamento europeo e del Consiglio, del 27 aprile 2016, relativo alla protezione delle persone fisiche con riguardo al trattamento dei dati personali, nonchè alla libera circolazione di tali dati e che abroga la direttiva 95/46/CE))";
- la D.G.R. 7 dicembre 2020, n. 1974 e ss.mm.ii., recante "Adozione del Modello organizzativo MAIA 2.0. Approvazione Atto di Alta Organizzazione";
- il D.P.G.R. 22 gennaio 2021, n. 22 e ss.mm.ii., recante "Adozione Atto di Alta Organizzazione. Modello Organizzativo "MAIA 2.0";
- la D.G.R. 15 settembre 2021, n. 1466 recante l'approvazione della Strategia regionale per la parità di genere, denominata "Agenda di Genere";
- la D.G.R. 3 luglio 2023, n. 938 recante "D.G.R. n. 302/2022 Valutazione di impatto di genere. Sistema di gestione e di monitoraggio. Revisione degli allegati";
- la D.G.R. 5 ottobre 2023, n. 1367 recante "Conferimento incarico di direzione della Sezione Autorizzazioni Ambientali afferente al Dipartimento Ambiente, Paesaggio e Qualità Urbana", con la quale è stato conferito all'Ing. Giuseppe Angelini l'incarico di direzione della Sezione Autorizzazioni Ambientali a decorrere dal 01.10.2023, per un periodo di tre anni, in applicazione di quanto previsto dall'avviso pubblico per il conferimento dell'incarico di direzione della precitata Sezione approvato con determinazione dirigenziale n. 435 del 21 aprile 2022 del dirigente della Sezione Personale;
- la D.D. 26 febbraio 2024, n. 1 del Dipartimento Personale e Organizzazione avente ad oggetto "Conferimento delle funzioni vicarie *ad interim* del Servizio VIA/VINCA della Sezione Autorizzazioni Ambientali afferente al Dipartimento Ambiente, Paesaggio e Qualità Urbana";

VISTI, inoltre:

- il Reg. (UE) 2022/2577 del Consiglio del 22 dicembre 2022, che istituisce il quadro per accelerare la diffusione delle energie rinnovabili;
- la Dir. (UE) 2018/2001 del Parlamento Europeo e del Consiglio dell'11 dicembre 2018 sulla promozione dell'uso delle fonti rinnovabili, che ha ridefinito l'obiettivo europeo al 2030 per la diffusione delle fonti

energetiche rinnovabili;

- la Dir. (UE) 2018/2002 del Parlamento europeo e del Consiglio, dell'11 dicembre 2018, che modifica la direttiva 2012/27/UE sull'efficienza energetica;
- il Reg. 2018/1999 del Parlamento Europeo e del Consiglio dell'11 dicembre 2018 sulla governance dell'Unione dell'energia e dell'azione per il clima, che stabilisce che ogni Stato membro debba presentare un piano decennale integrato per l'energia ed il clima;
- il Reg. (UE) 2023/857 del Parlamento Europeo e del Consiglio del 19 aprile 2023 che modifica il Reg. (UE) 2018/842, relativo alle riduzioni annuali vincolanti delle emissioni di gas serra a carico degli Stati membri nel periodo 2021-2030 come contributo all'azione per il clima per onorare gli impegni assunti a norma dell'accordo di Parigi, nonché il Reg. (UE) 2018/1999;
- la proposta di Direttiva del Parlamento Europeo e del Consiglio che modifica la Dir. (UE) 2018/2001 del Parlamento europeo e del Consiglio, il Reg. (UE) 2018/1999 del Parlamento europeo e del Consiglio e la Dir. n.98/70/CE del Parlamento europeo e del Consiglio per quanto riguarda la promozione dell'energia da fonti rinnovabili e che abroga la Dir. (UE) 2015/652 del Consiglio;
- la L. 9 gennaio 1991, n. 10, recante "Norme per l'attuazione del Piano energetico nazionale in materia di uso razionale dell'energia, di risparmio energetico e di sviluppo delle fonti rinnovabili di energia", che all'art. 5 prevede che le Regioni e le Province Autonome si dotino di piani energetici regionali, precisandone i contenuti di massima;
- il D.Lgs. 29 dicembre 2003, n. 387, di attuazione della Dir. 2001/77/CE relativa alla promozione dell'energia elettrica prodotta da fonti energetiche rinnovabili e, in particolare, l'art. 12 concernente la razionalizzazione e semplificazione delle procedure autorizzative;
- il D.Lgs. 22 gennaio 2004, n. 42 e ss.mm.ii., recante "Codice dei beni culturali e del paesaggio, ai sensi dell'articolo 10 della legge 6 luglio 2002, n. 137";
- il D.Lgs. 3 aprile 2006, n. 152 e ss.mm.ii., recante "Norme in materia ambientale";
- il D.Lgs. 8 novembre 2021, n. 199 recante "Attuazione della direttiva (UE) 2018/2001 del Parlamento europeo e del Consiglio, dell'11 dicembre 2018, sulla promozione dell'uso dell'energia da fonti rinnovabili";
- il D.I. 10 settembre 2010, concernente "Linee guida per l'autorizzazione degli impianti alimentati da fonti rinnovabili", emanato in attuazione dell'art 12 del D.Lgs. 29 dicembre 2003, n. 387;
- il R.R. 30 dicembre 2010, n. 24 "Regolamento attuativo del Decreto del Ministero per lo Sviluppo Economico del 10 settembre 2010, "Linee Guida per l'autorizzazione degli impianti alimentati da fonti rinnovabili", recante la individuazione di aree e siti non idonei alla installazione di specifiche tipologie di impianti alimentati da fonti rinnovabili nel territorio della Regione Puglia";
- la D.G.R. 17 luglio 2023, n. 997 recante "Atto di indirizzo in tema di politiche per la promozione e lo sviluppo delle energie rinnovabili in Puglia".

PREMESSO che:

- con D.G.R. 17 luglio 2023, n. 997 è stato deliberato, tra l'altro:
  - di adottare specifico atto di indirizzo in tema di politiche sulle energie rinnovabili, di cui si dovrà tenere espressamente conto anche nella formulazione dei pareri regionali endoprocedimentali in seno alle procedure valutative statali, da adottarsi ai fini del rilascio degli atti autorizzativi degli impianti F.E.R.;
  - di stabilire la priorità istruttoria per le istanze i cui progetti ricadono nelle aree idonee definite dalla Regione nei termini di cui all'art. 20, co. 4, D. Lgs. n. 199/2021.
- ai sensi dell'art. 20, co.4, D.Lgs. n. 199/2021 l'individuazione delle aree idonee avviene conformemente a principi e criteri definiti dai decreti di cui al precedente co.1, che tengono conto, a loro volta, dei criteri di idoneità delle aree di cui al co.8;
- la L.R. 7 novembre 2022, n. 26 recante "Organizzazione e modalità di esercizio delle funzioni amministrative in materia di valutazioni e autorizzazioni ambientali" dispone all'art. 8 che, nei procedimenti di valutazione ambientale di competenza statale, il parere regionale sia espresso con

provvedimento emesso dalla struttura regionale competente per i procedimenti di valutazione e autorizzazione ambientale, sentite le amministrazioni e gli enti territoriali potenzialmente interessati e, comunque, competenti ad esprimersi sulla realizzazione della proposta;

RILEVATO che:

- con nota prot. n. 88444 del 31.05.2023, acquisita in pari data al prot. n. 8729 dalla Sezione Autorizzazioni Ambientali, il M.A.S.E. - Direzione Generale Valutazioni Ambientali comunicava la procedibilità dell'istanza in oggetto epigrafata e la pubblicazione sul portale ambientale della documentazione e dell'Avviso al pubblico, ai sensi degli artt. 23 e 24, co.1, D.lgs. n. 152/2006 e ss.mm.ii.;
- con nota prot. n. 9856 del 26.06.2023 il Servizio V.I.A. / V.INC.A., tra l'altro, rappresentava alle Amministrazioni ed agli Uffici interessati l'avvio del procedimento di V.I.A. ministeriale, invitando le medesime ad esprimere il proprio parere di competenza.

RILEVATO, altresì, che sono stati acquisiti agli atti della Sezione Autorizzazioni Ambientali i seguenti contributi, allegati alla presente determinazione, relativi alla relizzazione degli interventi indicati in oggetto:

- nota prot. n. 12848 del 17.08.2023, con la quale il Comune di Brindisi ha evidenziato l'impossibilità di rendere il proprio parere di competenza per la difformità rilevata tra i pertinenti elaborati testuali e grafici;
- nota prot. n. 12740 del 16.08.2023, con la quale A.R.P.A. Puglia, D.A.P. Brindisi, ha espresso valutazione tecnica negativa.

RITENUTO che:

- l'istruttoria tecnica condotta dal Servizio V.I.A. / V.INC.A., allegata alla presente determinazione per formarne parte integrante e sostanziale, **debba concludersi con esito favorevole** alla realizzazione del progetto individuato dal codice ID_VIP 8747, alla luce degli elementi noti e rappresentati al momento della redazione del presente atto;
- debba essere rimessa alla competente autorità ministeriale ogni pertinente verifica in merito ad eventuali impatti cumulativi, non essendo dato escludere ulteriori impatti che potrebbero derivare da circostanze non conoscibili alla luce del riparto di competenze e dello stato di eventuali procedimenti autorizzativi in materia ambientale;

VERIFICA AI SENSI DEL REGOLAMENTO (UE) 2016/679
Garanzie alla riservatezza

La pubblicazione dell'atto all'Albo pretorio on-line, salve le garanzie previste dalla Legge n. 241/1990 e dal D.Lgs. n. 33/2013 in tema di accesso ai documenti amministrativi, avviene nel rispetto della tutela della riservatezza dei cittadini secondo quanto disposto dal Regolamento (UE) 2016/679 in materia di protezione dei dati personali, nonché dal D.lgs. n. 196/2003 e dal D.lgs. n. 101/2018 e s.m.i, e dal vigente Regolamento Regionale n. 5/2006 per il trattamento dei dati sensibili e giudiziari, per quanto applicabile.
Ai fini della pubblicità legale, il presente provvedimento è stato redatto in modo da evitare la diffusione di dati personali identificativi non necessari ovvero il riferimento alle particolari categorie di dati previste dagli articoli 9 e 10 del Regolamento (UE) innanzi richiamato; qualora tali dati fossero indispensabili per l'adozione dell'atto, essi sono trasferiti in documenti separati, esplicitamente richiamati.

DETERMINA

Di prendere atto di quanto espresso in narrativa, che costituisce parte integrante e sostanziale del presente atto e che qui si intende integralmente riportato.

Di esprimere giudizio favorevole di compatibiità ambientale relativo al Parco agrovoltaico denominato "Impianto AEPV-C01" , della potenza di 64,9 MW e delle relative opere di connessione alla RTN, da realizzarsi nel comune di Brindisi (BR), in oggetto epigrafato, proposto dalla società "Brindisi Solar 1" S.r.l., per le motivazioni riportate nella relazione tecnica, allegata al presente atto per formarne parte integrante e sostanziale.

Di precisare che il presente provvedimento inerisce esclusivamente al parere della Regione Puglia nell'ambito della procedura di V.I.A. statale di che trattasi.

Di richiedere che, in caso di esito favorevole del procedimento di V.I.A., siano prescritte nel provvedimento, ai sensi del D.M. 10 settembre 2010, idonee misure di compensazione ambientale e territoriale in favore del/i Comune/i interessati dall'intervento, in accordo con la Regione Puglia e i medesimi Comuni.

Di trasmettere la presente determinazione alla società proponente ed alle Amministrazioni interessate coinvolte dalla Regione Puglia, nonché al Segretario della Giunta Regionale.

Di pubblicare il presente provvedimento:

- in formato tabellare elettronico nelle pagine del sito web https://trasparenza.regione.puglia.it/ nella sotto-sezione di II livello "Provvedimenti dirigenti amministrativi";
- in formato elettronico all'Albo Telematico, accessibile senza formalità sul sito web https://www.regione.puglia.it/pubblicita-legale nella sezione "Albo pretorio on-line", per dieci giorni lavorativi consecutivi ai sensi del comma 3 art. 20 DPGR n. 22/2021;
- sul Bollettino Ufficiale della Regione Puglia (BURP) prima sezione, lett. h, ai sensi della L.R. n.18 del 15 giugno 2023.

Il presente Provvedimento è direttamente esecutivo.

Firmato digitalmente da:

Il Funzionario Istruttore
Marco Notarnicola

Dirigente ad interim del Servizio Via Vinca
Giuseppe Angelini

REGIONE PUGLIA

DIPARTIMENTO AMBIENTE, PAESAGGIO E QUALITÀ URBANA

SEZIONE AUTORIZZAZIONI AMBIENTALI

SERVIZIO V.I.A. / V.INC.A.

Relazione tecnica a supporto dell'istruttoria sul progetto
ID_VIP 8747

Tipologia di progetto:	Agro-fotovoltaico
Potenza:	64,90 MW
Ubicazione:	Brindisi (BR)
Proponente:	Brindisi Solar 1 S.r.l.

IDONEITÀ DELL'AREA

Con riferimento al progetto depositato, l'impianto si sviluppa su un'area complessiva di 1.049.000 mq ricadenti nel territorio comunale di **Brindisi**, censita al Foglio 85 (p.lle catastali 82, 85, 87, 149, 162, 163, 218, 219, 97, 111, 112, 115, 116, 157), al Foglio 115 (p.lle catastali 6, 63, 67, 84, 88, 61, 83, 85), al Foglio 116 (p.lle catastali 44, 45, 48, 49, 109, 111, 36, 37, 38, 41, 3, 5, 6, 7, 8, 9, 10, 11, 17, 18, 19, 20, 21, 22, 23, 24, 30, 31, 32, 34, 35, 50, 51, 54, 55, 57, 58, 59, 60, 61, 62, 63, 64, 65, 69, 70, 71, 72, 73, 74, 75, 76, 77, 78, 79, 80, 81, 82, 83, 84, 86, 87, 88, 172, 174, 176,), al Foglio 117 (p.lle catastali 27, 24, 25, 33, 22, 32), al Foglio 138 (p.lle catastali 8, 97, 109, 110, 112, 114, 123, 127, 235), ed al Foglio 137 (p.lle catastali 14, 16, 37, 47, 48, 49, 50, 51, 54, 55, 56, 73, 79, 82, 83, 87, 90, 91, 92, 84), mentre le opere per la connessione dell'impianto interessano sempre il territorio comunale di Brindisi (BR). Negli elaborati prodotti l'area dell'impianto viene indicata a destinazione agricola.

Verifiche ai sensi dell'art. 20, co.8, D.Lgs. n.199/2021

L'area dell'impianto **rientra** nelle casistiche di cui all'art. 20, co.8, D.Lgs..199/2021, in quanto:

- Nell'area interessata **non** sono già installati impianti della stessa fonte (lett. a)
- **ricade** in un sito oggetto di bonifica (lett.b)

Verifiche ai sensi del RR 24/2010

L'area dell'impianto proposto **NON** ricade tra quelle indicate come *non idonee* ai sensi del regolamento regionale n. 24 del 2010. In proposito, si vedano le successive fig. 1 e 2.

REGIONE PUGLIA

DIPARTIMENTO AMBIENTE, PAESAGGIO E QUALITÀ URBANA

SEZIONE AUTORIZZAZIONI AMBIENTALI

SERVIZIO V.I.A. / V.INC.A.

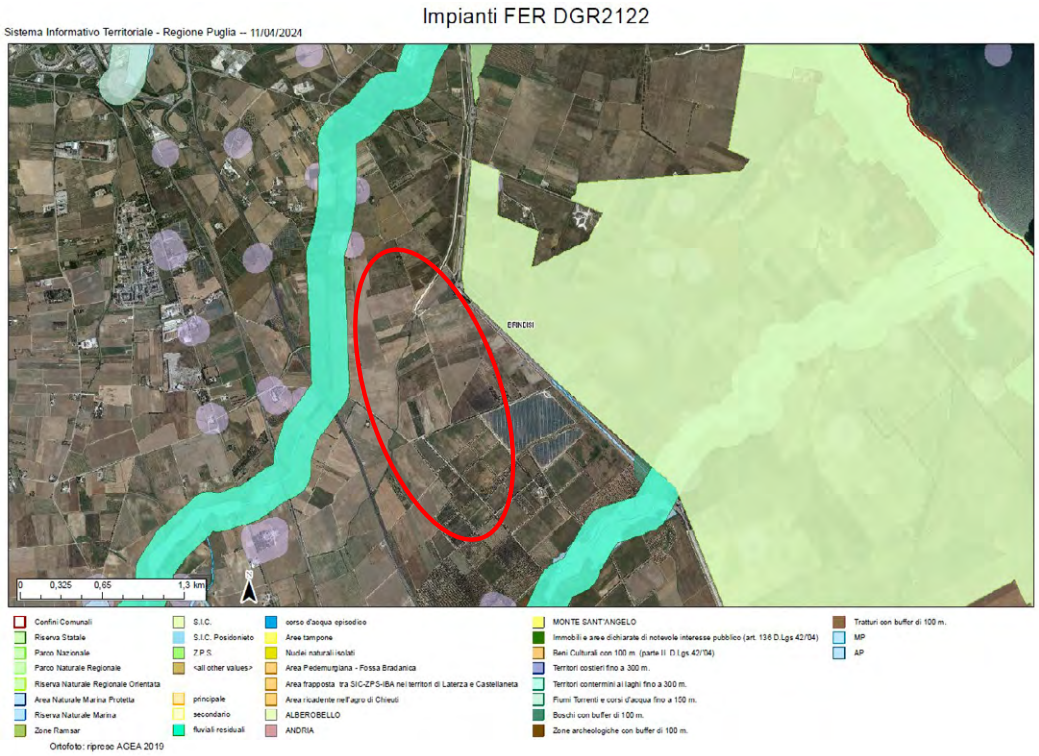

Fig. 1 - Ubicazione dell'impianto rispetto alle aree non idonee ex RR 24/2010



Fig. 2 – Particolare dell'impianto rispetto alle aree non idonee ex RR 24/2010

REGIONE PUGLIA

DIPARTIMENTO AMBIENTE, PAESAGGIO E QUALITÀ URBANA

SEZIONE AUTORIZZAZIONI AMBIENTALI

SERVIZIO V.I.A. / V.INC.A.

MODALITÀ DI INSERIMENTO DELL'IMPIANTO NEL PAESAGGIO E SUL TERRITORIO

In merito ai requisiti di corretto inserimento dell'impianto nel paesaggio e sul territorio, di cui al **paragrafo 16.1 del D.M. 10-9-2010**, si evidenzia la sussistenza di uno più dei seguenti requisiti che sono considerati, in generale, elementi per la valutazione positiva dei progetti:

a) **non** è comprovata con l'adesione del progettista ai sistemi di gestione della qualità (ISO 9000) e ai sistemi di gestione ambientale (ISO 14000 e/o EMAS); né la documentazione di progetto né la verifica condotta sul sito web https://services.accredia.it/ppsearch/accredia_companymask_remote.jsp?ID_LINK=1739&area=310 hanno rivelato la presenza di certificazioni di alcun genere per la società proponente;
b) **non** è prevista la valorizzazione dei potenziali energetici delle diverse risorse rinnovabili presenti nel territorio nonché della loro capacità di sostituzione delle fonti fossili;
c) **è presente** e documentato il ricorso a criteri progettuali volti ad ottenere il minor consumo possibile del territorio, sfruttando al meglio le risorse energetiche disponibili, attuato a mezzo di trackers a inseguimento monoassiale con distanza significativa tra le strutture di supporto dei moduli fotovoltaici, che consentirebbero colture lungo il perimetro dell'area di impianto, lungo le interfile ed all'ombra dei moduli dell'impianto fotovoltaico;
d) **è previsto** il riutilizzo di aree già degradate da attività antropiche;
e) **è assente** l'integrazione dell'impianto nel contesto delle tradizioni agroalimentari locali e del paesaggio rurale, sia per quanto attiene alla sua realizzazione che al suo esercizio;
f) il progetto **non riguarda** la ricerca e la sperimentazione di soluzioni progettuali e componenti tecnologici innovativi,
g) **è assente** il coinvolgimento dei cittadini in un processo di comunicazione e informazione preliminare all'autorizzazione e realizzazione degli impianti o di formazione per personale e maestranze future;
h) l'impianto **non prevede** il recupero di energia termica.

Il DM 10-9-2010 punto 16.4. sottolinea che, nell'autorizzare progetti localizzati in zone agricole caratterizzate da produzioni agro-alimentari di qualità (produzioni biologiche, produzioni D.O.P., I.G.P., S.T.G., D.O.C., D.O.C.G., produzioni tradizionali) e/o di particolare pregio rispetto al contesto paesaggistico-culturale, deve essere verificato che l'insediamento e l'esercizio del**l'impianto non comprometta** o interferisca negativamente con le finalità perseguite dalle disposizioni in materia di sostegno nel settore agricolo, con particolare riferimento alla valorizzazione delle tradizioni agroalimentari locali, alla tutela della biodiversità, così come del patrimonio culturale e del paesaggio rurale.
Nell'area di progetto non sono state rilevate colture annoverabili come colture agricole che danno origine ai prodotti con certificazione di qualità.
Dalla carta d'uso del suolo si evince che tutti i terreni sono a destinazione agricola ma in particolare a seminativi semplici in aree non irrigue, mentre una piccola parte risulta occupata da uliveto.
L'area interessata dal progetto ricade nella zona infetta da xylella, pertanto, tutti gli ulivi presenti nell'area con evidenti sintomi della malattia potranno essere espiantati come da normativa vigente.

REGIONE PUGLIA

DIPARTIMENTO AMBIENTE, PAESAGGIO E QUALITÀ URBANA

SEZIONE AUTORIZZAZIONI AMBIENTALI

SERVIZIO V.I.A. / V.INC.A.

AGRIVOLTAICO

Il progetto include un elaborato (Q2RGE52_RelazioneDescrittiva) nel quale si rivendica il possesso dei requisiti minimi previsti dalle Linee Guida in materia di Impianti Agrivoltaici del 27.06.2022, in particolare:

- requisito A: Il sistema è progettato e realizzato in modo da integrare e valorizzare in modo entrambi i sottosistemi produttivi (agricolo e di produzione energetica);
- requisito B: Il sistema è esercito, nel corso della vita tecnica, in maniera da garantire la produzione sinergica di energia elettrica e prodotti agricoli e non compromettere la continuità dell'attività agricola e pastorale;
- requisito C: L'impianto agrivoltaico adotta soluzione integrate innovative con moduli elevati da terra.

È prevista l'integrazione della produzione di energia elettrica con l'utilizzo delle aree disponibili (tra le strutture e sotto i pannelli) per la coltivazione di colture no food, dedicate alla produzione di energia (es. colza, cardo, sorgo).
Il progetto agricolo prevede l'utilizzo di strumenti per l'agricoltura di precisione, nonché l'implementazione delle innovative tecniche di "Agricoltura 4.0", che ben si sposano con le esigenze di sicurezza ed accuratezza richieste dalla presenza dei pannelli fotovoltaici e delle strumentazioni per il funzionamento dell'impianto.

Esaminati gli elaborati progettuali, si ritiene che il progetto possegga tali requisiti minimi.

CONCLUSIONI

L'impianto in progetto è ubicato su di un terreno agricolo coltivato per la maggior parte a seminativi semplici in aree non irrigue. L'area ricade tra quelle classificate come idonee ai sensi dell'art. 20 comma 8 Dlgs 199/2021, mentre non ricade tra quelle indicate come non idonee ai sensi del Regolamento Regionale n. 24 del 2010.

Il progetto utilizza soluzioni tecniche volte ad ottenere il minor consumo possibile del territorio, sfruttando al meglio le risorse energetiche disponibili, e riutilizza aree già degradate da attività antropiche. Tali requisiti rappresentano elementi di valutazione positiva ai sensi DM 10-9-2010 punto 16 lettere c e d.

La realizzazione dell'impianto non modifica in alcun modo la produzione territoriale di prodotti di pregio: l'intera area, infatti, non è destinata a nessuno di essi. Più in generale, la realizzazione dell'impianto non sembra confliggere con le finalità perseguite dalle disposizioni in materia di sostegno nel settore agricolo.

Il progetto prevede efficaci interventi di mitigazione dell'impatto visivo del sito di impianto operando sulla piantumazione perimetrale, nel qual caso, costituita da un organizzato "sistema di siepi" con essenze forestali autoctone quali biancospino, prugnolo, piracanta e ginepro.

Il progetto possiede inoltre i requisiti minimi previsti dalle Linee Guida in materia di impianti agrivoltaici, aventi lo scopo di preservare la continuità delle attività di coltivazione agricola e pastorale sul sito di installazione.

DETERMINAZIONE DEL DIRIGENTE SERVIZIO VIA/VINCA 7 maggio 2024, n. 209

[ID VIP 9322] - Parco eolico "APPIA SAN MARCO" di potenza elettrica complessiva pari a 105,40 MW e delle relative opere connesse e infrastrutture indispensabili, da realizzare nei Comuni di Salice Salentino (LE) - Guagnano (LE) - San Pancrazio Salentino (BR) - Campi Salentina (LE). Istanza per il rilascio del Provvedimento di VIA statale ex art. 23 del D.lgs. n. 152/2006 e ss.mm.ii. Proponente: ENERGIA LEVANTE S.R.L.

IL DIRIGENTE DELLA STRUTTURA PROPONENTE

VISTI:

- la L. 7 agosto 1990, n. 241 e ss.mm.ii., recante "Nuove norme in materia di procedimento amministrativo e di diritto di accesso ai documenti amministrativi";
- il D.P.R. 28 dicembre 2000, n. 445 e ss.mm.ii., recante "Testo unico delle disposizioni legislative e regolamentari in materia di documentazione amministrativa";
- il D.Lgs. 7 marzo 2005, n. 82 e ss.mm.ii., recante "Codice dell'Amministrazione Digitale";
- il D.Lgs. 30 marzo 2001, n. 165 e ss.mm.ii., recante "Norme generali sull'ordinamento del lavoro alle dipendenze delle amministrazioni pubbliche";
- il D.P.R. 16 aprile 2013, n. 62 e ss.mm.ii., recante "codice di comportamento dei dipendenti pubblici, a norma dell'articolo 54 del decreto legislativo 30 marzo 2001, n. 165";
- la L. 6 novembre 2012, n. 190 e ss.mm.ii., recante "Disposizioni per la prevenzione e la repressione della corruzione e dell'illegalità nella pubblica amministrazione";
- il D.Lgs. 14 marzo 2013 n. 33 e ss.mm.ii., recante "Riordino della disciplina riguardante il diritto di accesso civico e gli obblighi di pubblicità, trasparenza e diffusione di informazioni da parte delle pubbliche amministrazioni";
- il D.lgs. 30 giugno 2003, n. 196 e ss.mm.ii., "Codice in materia di protezione dei dati personali ((, recante disposizioni per l'adeguamento dell'ordinamento nazionale al regolamento (UE) n. 2016/679 del Parlamento europeo e del Consiglio, del 27 aprile 2016, relativo alla protezione delle persone fisiche con riguardo al trattamento dei dati personali, nonchè alla libera circolazione di tali dati e che abroga la direttiva 95/46/CE))";
- la D.G.R. 7 dicembre 2020, n. 1974 e ss.mm.ii., recante "Adozione del Modello organizzativo MAIA 2.0. Approvazione Atto di Alta Organizzazione";
- il D.P.G.R. 22 gennaio 2021, n. 22 e ss.mm.ii., recante "Adozione Atto di Alta Organizzazione. Modello Organizzativo "MAIA 2.0";
- la D.G.R. 15 settembre 2021, n. 1466 recante l'approvazione della Strategia regionale per la parità di genere, denominata "Agenda di Genere";
- la D.G.R. 3 luglio 2023, n. 938 recante "D.G.R. n. 302/2022 Valutazione di impatto di genere. Sistema di gestione e di monitoraggio. Revisione degli allegati";
- la D.G.R. 5 ottobre 2023, n. 1367 recante "Conferimento incarico di direzione della Sezione Autorizzazioni Ambientali afferente al Dipartimento Ambiente, Paesaggio e Qualità Urbana", con la quale è stato conferito all'Ing. Giuseppe Angelini l'incarico di direzione della Sezione Autorizzazioni Ambientali a decorrere dal 01.10.2023, per un periodo di tre anni, in applicazione di quanto previsto dall'avviso pubblico per il conferimento dell'incarico di direzione della precitata Sezione approvato con determinazione dirigenziale n. 435 del 21 aprile 2022 del dirigente della Sezione Personale;
- la D.D. 26 febbraio 2024, n. 1 del Dipartimento Personale e Organizzazione avente ad oggetto "Conferimento delle funzioni vicarie *ad interim* del Servizio VIA/VINCA della Sezione Autorizzazioni Ambientali afferente al Dipartimento Ambiente, Paesaggio e Qualità Urbana";

VISTI, inoltre:

- il Reg. (UE) 2022/2577 del Consiglio del 22 dicembre 2022, che istituisce il quadro per accelerare la diffusione delle energie rinnovabili;

- la Dir. (UE) 2018/2001 del Parlamento Europeo e del Consiglio dell'11 dicembre 2018 sulla promozione dell'uso delle fonti rinnovabili, che ha ridefinito l'obiettivo europeo al 2030 per la diffusione delle fonti energetiche rinnovabili;
- la Dir. (UE) 2018/2002 del Parlamento europeo e del Consiglio, dell'11 dicembre 2018, che modifica la direttiva 2012/27/UE sull'efficienza energetica;
- il Reg. 2018/1999 del Parlamento Europeo e del Consiglio dell'11 dicembre 2018 sulla governance dell'Unione dell'energia e dell'azione per il clima, che stabilisce che ogni Stato membro debba presentare un piano decennale integrato per l'energia ed il clima;
- il Reg. (UE) 2023/857 del Parlamento Europeo e del Consiglio del 19 aprile 2023 che modifica il Reg. (UE) 2018/842, relativo alle riduzioni annuali vincolanti delle emissioni di gas serra a carico degli Stati membri nel periodo 2021-2030 come contributo all'azione per il clima per onorare gli impegni assunti a norma dell'accordo di Parigi, nonché il Reg. (UE) 2018/1999;
- la proposta di Direttiva del Parlamento Europeo e del Consiglio che modifica la Dir. (UE) 2018/2001 del Parlamento europeo e del Consiglio, il Reg. (UE) 2018/1999 del Parlamento europeo e del Consiglio e la Dir. n.98/70/CE del Parlamento europeo e del Consiglio per quanto riguarda la promozione dell'energia da fonti rinnovabili e che abroga la Dir. (UE) 2015/652 del Consiglio;
- la L. 9 gennaio 1991, n. 10, recante "Norme per l'attuazione del Piano energetico nazionale in materia di uso razionale dell'energia, di risparmio energetico e di sviluppo delle fonti rinnovabili di energia", che all'art. 5 prevede che le Regioni e le Province Autonome si dotino di piani energetici regionali, precisandone i contenuti di massima;
- il D.Lgs. 29 dicembre 2003, n. 387, di attuazione della Dir. 2001/77/CE relativa alla promozione dell'energia elettrica prodotta da fonti energetiche rinnovabili e, in particolare, l'art. 12 concernente la razionalizzazione e semplificazione delle procedure autorizzative;
- il D.Lgs. 22 gennaio 2004, n. 42 e ss.mm.ii., recante "Codice dei beni culturali e del paesaggio, ai sensi dell'articolo 10 della legge 6 luglio 2002, n. 137";
- il D.Lgs. 3 aprile 2006, n. 152 e ss.mm.ii., recante "Norme in materia ambientale";
- il D.Lgs. 8 novembre 2021, n. 199 recante "Attuazione della direttiva (UE) 2018/2001 del Parlamento europeo e del Consiglio, dell'11 dicembre 2018, sulla promozione dell'uso dell'energia da fonti rinnovabili";
- il D.I. 10 settembre 2010, concernente "Linee guida per l'autorizzazione degli impianti alimentati da fonti rinnovabili", emanato in attuazione dell'art 12 del D.Lgs. 29 dicembre 2003, n. 387;
- il R.R. 30 dicembre 2010, n. 24 "Regolamento attuativo del Decreto del Ministero per lo Sviluppo Economico del 10 settembre 2010, "Linee Guida per l'autorizzazione degli impianti alimentati da fonti rinnovabili", recante la individuazione di aree e siti non idonei alla installazione di specifiche tipologie di impianti alimentati da fonti rinnovabili nel territorio della Regione Puglia";
- la D.G.R. 17 luglio 2023, n. 997 recante "Atto di indirizzo in tema di politiche per la promozione e lo sviluppo delle energie rinnovabili in Puglia".

PREMESSO che:

- con D.G.R. 17 luglio 2023, n. 997 è stato deliberato, tra l'altro:
    - di adottare specifico atto di indirizzo in tema di politiche sulle energie rinnovabili, di cui si dovrà tenere espressamente conto anche nella formulazione dei pareri regionali endoprocedimentali in seno alle procedure valutative statali, da adottarsi ai fini del rilascio degli atti autorizzativi degli impianti F.E.R.;
    - di stabilire la priorità istruttoria per le istanze i cui progetti ricadono nelle aree idonee definite dalla Regione nei termini di cui all'art. 20, co. 4, D. Lgs. n. 199/2021.
- ai sensi dell'art. 20, co.4, D.Lgs. n. 199/2021 l'individuazione delle aree idonee avviene conformemente a principi e criteri definiti dai decreti di cui al precedente co.1, che tengono conto, a loro volta, dei criteri di idoneità delle aree di cui al co.8;
- la L.R. 7 novembre 2022, n. 26 recante "Organizzazione e modalità di esercizio delle funzioni

amministrative in materia di valutazioni e autorizzazioni ambientali" dispone all'art. 8 che, nei procedimenti di valutazione ambientale di competenza statale, il parere regionale sia espresso con provvedimento emesso dalla struttura regionale competente per i procedimenti di valutazione e autorizzazione ambientale, sentite le amministrazioni e gli enti territoriali potenzialmente interessati e, comunque, competenti ad esprimersi sulla realizzazione della proposta;

RILEVATO che:

- con nota prot. n. 47585 del 29.03.2023, acquisita in data 13.04.2023 al prot. n. 6114 dalla Sezione Autorizzazioni Ambientali, il M.A.S.E. - Direzione Generale Valutazioni Ambientali comunicava la procedibilità dell'istanza in oggetto epigrafata e la pubblicazione sul portale ambientale della documentazione e dell'Avviso al pubblico, ai sensi degli artt. 23 e 24, co.1, D.lgs. n. 152/2006 e ss.mm. ii.;
- con nota prot. n. 7382 del 05.05.2023 il Servizio V.I.A. / V.INC.A., tra l'altro, rappresentava alle Amministrazioni ed agli Uffici interessati l'avvio del procedimento di V.I.A. ministeriale, invitando le medesime ad esprimere il proprio parere di competenza.

RILEVATO, altresì, che sono stati acquisiti agli atti della Sezione Autorizzazioni Ambientali i seguenti contributi, allegati alla presente determinazione, relativi alla relizzazione degli interventi indicati in oggetto:

- nota prot. n. 8135 del 22.05.2023, con la quale A.R.P.A. Puglia, D.A.P. Lecce, ha espresso valutazione tecnica negativa;
- nota prot. n. 8121 del 22.05.2023, con la quale A.R.P.A. Puglia, D.A.P. Brindisi, ha espresso valutazione tecnica negativa;
- nota prot. n. 12869 del 18.08.2023, con la quale l'Autorità di Bacino Distrettuale dell'Appennino Meridionale ha espresso parere favorevole condizionato al rispetto delle prescrizioni ivi indicate;
- nota prot. n. 12868 del 18.08.2023, con la quale la Sezione Risorse Idriche ha espresso parere favorevole condizionato al rispetto delle prescrizioni di carattere generale ivi indicate.

RITENUTO che:

- l'istruttoria tecnica condotta dal Servizio V.I.A. / V.INC.A., allegata alla presente determinazione per formarne parte integrante e sostanziale, **debba concludersi con esito non favorevole** alla realizzazione del progetto individuato dal codice ID_VIP 9322, alla luce degli elementi noti e rappresentati al momento della redazione del presente atto;
- debba essere rimessa alla competente autorità ministeriale ogni pertinente verifica in merito ad eventuali impatti cumulativi, non essendo dato escludere ulteriori impatti che potrebbero derivare da circostanze non conoscibili alla luce del riparto di competenze e dello stato di eventuali procedimenti autorizzativi in materia ambientale;

VERIFICA AI SENSI DEL REGOLAMENTO (UE) 2016/679

Garanzie alla riservatezza

La pubblicazione dell'atto all'Albo pretorio on-line, salve le garanzie previste dalla Legge n. 241/1990 e dal D.Lgs. n. 33/2013 in tema di accesso ai documenti amministrativi, avviene nel rispetto della tutela della riservatezza dei cittadini secondo quanto disposto dal Regolamento (UE) 2016/679 in materia di protezione dei dati personali, nonché dal D.lgs. n. 196/2003 e dal D.lgs. n. 101/2018 e s.m.i, e dal vigente Regolamento Regionale n. 5/2006 per il trattamento dei dati sensibili e giudiziari, per quanto applicabile.

Ai fini della pubblicità legale, il presente provvedimento è stato redatto in modo da evitare la diffusione di dati personali identificativi non necessari ovvero il riferimento alle particolari categorie di dati previste dagli articoli 9 e 10 del Regolamento (UE) innanzi richiamato; qualora tali dati fossero indispensabili per l'adozione dell'atto, essi sono trasferiti in documenti separati, esplicitamente richiamati.

DETERMINA

Di prendere atto di quanto espresso in narrativa, che costituisce parte integrante e sostanziale del presente

atto e che qui si intende integralmente riportato.

Di esprimere giudizio non favorevole di compatibiità ambientale relativo al Parco eolico "APPIA SAN MARCO" di potenza elettrica complessiva pari a 105,40 MW e delle relative opere connesse e infrastrutture indispensabili, da realizzare nei Comuni di Salice Salentino (LE) - Guagnano (LE) - San Pancrazio Salentino (BR) - Campi Salentina (LE, in oggetto epigrafato, proposto dalla società "ENERGIA LEVANTE" S.r.l., per le motivazioni riportate nella relazione tecnica, allegata al presente atto per formarne parte integrante e sostanziale.

Di precisare che il presente provvedimento inerisce esclusivamente al parere della Regione Puglia nell'ambito della procedura di V.I.A. statale di che trattasi.

Di richiedere che, in caso di esito favorevole del procedimento di V.I.A., siano prescritte nel provvedimento, ai sensi del D.M. 10 settembre 2010, idonee misure di compensazione ambientale e territoriale in favore del/i Comune/i interessati dall'intervento, in accordo con la Regione Puglia e i medesimi Comuni.

Di trasmettere la presente determinazione alla società proponente ed alle Amministrazioni interessate coinvolte dalla Regione Puglia, nonché al Segretario della Giunta Regionale.

Di pubblicare il presente provvedimento:

- in formato tabellare elettronico nelle pagine del sito web https://trasparenza.regione.puglia.it/ nella sotto-sezione di II livello "Provvedimenti dirigenti amministrativi";
- in formato elettronico all'Albo Telematico, accessibile senza formalità sul sito web https://www.regione.puglia.it/pubblicita-legale nella sezione "Albo pretorio on-line", per dieci giorni lavorativi consecutivi ai sensi del comma 3 art. 20 DPGR n. 22/2021;
- sul Bollettino Ufficiale della Regione Puglia (BURP) prima sezione, lett. h, ai sensi della L.R. n.18 del 15 giugno 2023.

Il presente Provvedimento è direttamente esecutivo.

Firmato digitalmente da:

Il Funzionario Istruttore
Marco Notarnicola

Dirigente ad interim del Servizio Via Vinca
Giuseppe Angelini

REGIONE PUGLIA

DIPARTIMENTO AMBIENTE, PAESAGGIO E QUALITÀ URBANA

SEZIONE AUTORIZZAZIONI AMBIENTALI

SERVIZIO V.I.A. / V.INC.A.

Relazione tecnica a supporto dell'istruttoria sul progetto
ID_VIP 9322

Tipologia di progetto:	Eolico
Potenza:	105,4 MW
Ubicazione:	Comuni di Cellino San Marco (BR), Salice Salentino (LE), Guagnano (LE), San Pancrazio Salentino (BR), San Donaci (BR), Mesagne (BR) e Campi Salentino (LE)
Proponente:	ENERGIA LEVANTE S.r.l.

La società Energia Levante Srl è proponente di un progetto di produzione di energia rinnovabile da fonte eolica da ubicare nei Comuni di Cellino San Marco (BR), Salice Salentino (LE), Guagnano (LE), San Pancrazio Salentino (BR), San Donaci (BR), Mesagne (BR) e Campi Salentino (LE), con opere di connessione nel Comune di Cellino San Marco (BR).

La scelta progettuale che la Società proponente intende sottoporre alla procedura di VIA è di layout a 17 WTG della potenza nominale di 6,2 MW per una potenza complessiva di 105,4 MW.

Nel dettaglio il progetto prevede la realizzazione/installazione di:

a) 17 aerogeneratori;
b) Rete in cavo interrato in MT a 30 kV dall'impianto di produzione alle cabine di smistamento;
c) Rete in cavo interrato in MT a 30 kV dalle cabine di smistamento alla SE trasformazione e condivisione 30/150 kV;
d) Cabine elettriche di commutazione/smistamento (Switching Center);
e) Stazione elettrica di trasformazione 30/150 kV con sistema di sbarre a 150 kV e stallo arrivo cavo 150 kV;
f) Cavidotto interrato a 150 kV per il collegamento tra la SE 30/150 kV e la futura SE 380/150 kV di TERNA.
Le opere di cui ai punti a), b), c), d), e) costituiscono opere di utenza del proponente, l'opera al punto f) costituisce opera di rete (RTN).

Per la realizzazione dell'impianto sono previste le seguenti opere ed infrastrutture:

- Opere civili: plinti di fondazione delle macchine eoliche; realizzazione delle piazzole degli aerogeneratori, ampliamento e adeguamento della rete viaria esistente e realizzazione della viabilità interna all'impianto; realizzazione dei cavidotti interrati per la posa dei cavi elettrici; realizzazione della cabina di raccolta dell'energia elettrica prodotta e della sottostazione di trasformazione.

- Opere impiantistiche: installazione degli aerogeneratori con relative apparecchiature di elevazione/trasformazione dell'energia prodotta; esecuzione dei collegamenti elettrici, tramite cavidotti interrati, tra gli aerogeneratori la cabina e la stazione di trasformazione. Realizzazione degli impianti di terra delle turbine e della cabina di raccolta.

REGIONE PUGLIA

DIPARTIMENTO AMBIENTE, PAESAGGIO E QUALITÀ URBANA

SEZIONE AUTORIZZAZIONI AMBIENTALI

SERVIZIO V.I.A. / V.INC.A.

L'aerogeneratore scelto è SIEMENS GAMESA RENEWABLE ENERGY Mod. SG 6.2 170 con rotore avente diametro pari a 170 metri ed altezza al mozzo di 115 metri.

Verifiche ai sensi dell'art. 20, co.8, D.Lgs. n. 199/2021

L'area di progetto non ricade in aree idonee ai sensi dell'art. 20, co.8, D.Lgs. n. 199/2021. Con particolare riferimento alla lett. c-quater, si osserva la presenza dei seguenti **beni vincolati**:

- Masseria Monticello, vincolo archeologico ubicato nel Comune di San Donaci (BR), distante circa 1,8 km dalla turbina ASM10;
- Li Castelli, vincolo archeologico ubicato nel Comune di San Pancrazio Salentino (LE), distante circa 1,8 km dalla turbina ASM3.

Verifiche ai sensi del D.M. 10 Settembre 2010 e R.R. n. 24 del 30 Dicembre 2010

Le particelle, così come il tracciato dei cavidotti, ricadono entro 3 Km da Beni Paesaggistici (BP) ed *Ulteriori Contesti Paesaggistici* (UCP), individuati dal PPTR ai sensi dell'art. 143 c. 1, lett. e):

1. Fiumi e torrenti, acque pubbliche (BP delle *Componenti Idrologiche*) – Canale Iaia; UCP reticolo idrografico di connessione della R.E.R.
2. Fiumi e torrenti, acque pubbliche (BP delle *Componenti Idrologiche*) – Palude San Donaci; UCP reticolo idrografico di connessione della R.E.R.
3. Fiumi e torrenti, acque pubbliche (BP delle *Componenti Idrologiche*) – Canale della Lacrima, Canale Pesciama; UCP reticolo idrografico di connessione della R.E.R.
4. Boschi (BP *Componenti Botanico-veget*azionali)
5. Area di rispetto dei Boschi (UCP delle *Componenti Botanico-veget*azionali)
6. Boschi (BP *Componenti Botanico-veget*azionali) Bosco Curto Petrizzi
7. Area di rispetto dei Boschi (UCP delle *Componenti Botanico-veget*azionali) - Bosco Curto Petrizzi
8. Strada a valenza paesaggistica (UCP *delle Componenti valori percettivi*)
9. Grotte (UCP *delle Componenti geomorfologiche*)
10. Inghiottitoi (UCP *delle Componenti geomorfologiche*)
11. Doline (UCP *delle Componenti geomorfologiche*)
12. Formazioni arbustive in evoluzione naturale (UCP delle *Componenti Botanico-veget*azionali)
13. Parchi e riserve (BP delle *Componenti delle Aree Protette*)
14. Area di rispetto dei Parchi e riserve (UCP delle *Componenti delle Aree Protette*)
15. Testimonianza della stratificazione storica (UCP delle *Componenti culturalie insediative*)
16. Area di rispetto delle *Componenti culturali e insediative* (UCP delle *Componenti culturalie insediative*)
17. Aree umide (UCP *Componenti Botanico-veget*azionali)

Molti aerogeneratori sono vicini poche centinaia di metri ai vari beni tutelati.

REGIONE PUGLIA

DIPARTIMENTO AMBIENTE, PAESAGGIO E QUALITÀ URBANA

SEZIONE AUTORIZZAZIONI AMBIENTALI

SERVIZIO V.I.A. / V.INC.A.

L'area di intervento ricade in PUGLIA (IGT) DM 12/09/95 DM 20/07/96 DM 13/08/97 (Province di Bari, Brindisi, Foggia, Lecce, Taranto) e SALENTO (IGT) DM 12/09/95 DM 20/07/96 DM 13/08/97 (Territori amministrativi delle province di Brindisi, Lecce e Taranto), Squinzano (DOC) DPR 06/06/76 (comuni di Campi Salentina (LE), Cellino San Marco (BR)), Salice Salentino (DOC) DPR 08/04/76 DPR 06/12/90 (Comuni di Salice Salentino, Veglie e Guagnano della provincia di Lecce e San Pancrazio Salentino e San Donaci della provincia di Brindisi e inoltre in parte il territorio comunale di Campi Salentina in provincia di Lecce e Cellino San Marco in provincia di Brindisi).

Olio DOP Terra d'Otranto Reg. (CE) n. 644 del 20/03/1998 (Provincia di Lecce e alcuni territori della provincia di Taranto e di Brindisi).

Verifica delle criticità ambientali dell'opera e progettuali

- In G9ZFR24-SIA Quadro progettuale a pag. 140 risulta che nelle aree interessate dalla realizzazione del parco eolico sono presenti **circa 1.071 piante di ulivo da espiantare e reimpiantare al termine dei lavori**;
- E' altresì da rilevare che molte piante, dalla documentazione fotografica, sembrano affette da xylella;
- Nei dintorni delle particelle oggetto di intervento sono già presenti campi fotovoltaici realizzati;
- Vi sono segnalazioni di altri progetti che ricadono nelle medesime particelle di intervento, ancora da autorizzare, ma precedenti in termini di protocollo.

Conclusioni

Alla luce della documentazione istruita, si ritiene che il progetto proposto ricada parzialmente in area non idonea ai sensi dell'art. 20, co.8, lett. c-quater, D.Lgs. n. 199/2021 e che non sia idoneo ai sensi del D.M. 10 settembre 2010 e del R.R. n. 24 del 30 dicembre 2010. In senso negativo militano altresì la presenza di aree agricole interessate da produzioni agro-alimentari di qualità, e le criticità ambientali rilevate, con particolare riferimento all'espianto di 1071 ulivi e vigneti. Si fanno proprie, da ultimo, le criticità espresse dagli Enti coinvolti nel procedimento.

DETERMINAZIONE DEL DIRIGENTE SERVIZIO VIA/VINCA 7 maggio 2024, n. 210

[ID VIP 9609] - Parco agrivoltaico "Cerignola - Legnano" di potenza elettrica complessiva pari a 17,57 MW e delle relative opere di connessione alla RTN, da realizzare nel Comune di Cerignola (FG) in località "Legnano". Istanza per il rilascio del Provvedimento di VIA statale ex art. 23 del D.lgs. n. 152/2006 e ss.mm. ii. Proponente: E-Way 0 s.r.l.

IL DIRIGENTE DELLA STRUTTURA PROPONENTE

VISTI:

- la L. 7 agosto 1990, n. 241 e ss.mm.ii., recante "Nuove norme in materia di procedimento amministrativo e di diritto di accesso ai documenti amministrativi";
- il D.P.R. 28 dicembre 2000, n. 445 e ss.mm.ii., recante "Testo unico delle disposizioni legislative e regolamentari in materia di documentazione amministrativa";
- il D.Lgs. 7 marzo 2005, n. 82 e ss.mm.ii., recante "Codice dell'Amministrazione Digitale";
- il D.Lgs. 30 marzo 2001, n. 165 e ss.mm.ii., recante "Norme generali sull'ordinamento del lavoro alle dipendenze delle amministrazioni pubbliche";
- il D.P.R. 16 aprile 2013, n. 62 e ss.mm.ii., recante "codice di comportamento dei dipendenti pubblici, a norma dell'articolo 54 del decreto legislativo 30 marzo 2001, n. 165";
- la L. 6 novembre 2012, n. 190 e ss.mm.ii., recante "Disposizioni per la prevenzione e la repressione della corruzione e dell'illegalità nella pubblica amministrazione";
- il D.Lgs. 14 marzo 2013 n. 33 e ss.mm.ii., recante "Riordino della disciplina riguardante il diritto di accesso civico e gli obblighi di pubblicità, trasparenza e diffusione di informazioni da parte delle pubbliche amministrazioni";
- il D.lgs. 30 giugno 2003, n. 196 e ss.mm.ii., "Codice in materia di protezione dei dati personali ((, recante disposizioni per l'adeguamento dell'ordinamento nazionale al regolamento (UE) n. 2016/679 del Parlamento europeo e del Consiglio, del 27 aprile 2016, relativo alla protezione delle persone fisiche con riguardo al trattamento dei dati personali, nonchè alla libera circolazione di tali dati e che abroga la direttiva 95/46/CE))";
- la D.G.R. 7 dicembre 2020, n. 1974 e ss.mm.ii., recante "Adozione del Modello organizzativo MAIA 2.0. Approvazione Atto di Alta Organizzazione";
- il D.P.G.R. 22 gennaio 2021, n. 22 e ss.mm.ii., recante "Adozione Atto di Alta Organizzazione. Modello Organizzativo "MAIA 2.0";
- la D.G.R. 15 settembre 2021, n. 1466 recante l'approvazione della Strategia regionale per la parità di genere, denominata "Agenda di Genere";
- la D.G.R. 3 luglio 2023, n. 938 recante "D.G.R. n. 302/2022 Valutazione di impatto di genere. Sistema di gestione e di monitoraggio. Revisione degli allegati";
- la D.G.R. 5 ottobre 2023, n. 1367 recante "Conferimento incarico di direzione della Sezione Autorizzazioni Ambientali afferente al Dipartimento Ambiente, Paesaggio e Qualità Urbana", con la quale è stato conferito all'Ing. Giuseppe Angelini l'incarico di direzione della Sezione Autorizzazioni Ambientali a decorrere dal 01.10.2023, per un periodo di tre anni, in applicazione di quanto previsto dall'avviso pubblico per il conferimento dell'incarico di direzione della precitata Sezione approvato con determinazione dirigenziale n. 435 del 21 aprile 2022 del dirigente della Sezione Personale;
- la D.D. 26 febbraio 2024, n. 1 del Dipartimento Personale e Organizzazione avente ad oggetto "Conferimento delle funzioni vicarie *ad interim* del Servizio VIA/VINCA della Sezione Autorizzazioni Ambientali afferente al Dipartimento Ambiente, Paesaggio e Qualità Urbana";

VISTI, inoltre:

- il Reg. (UE) 2022/2577 del Consiglio del 22 dicembre 2022, che istituisce il quadro per accelerare la diffusione delle energie rinnovabili;

- la Dir. (UE) 2018/2001 del Parlamento Europeo e del Consiglio dell'11 dicembre 2018 sulla promozione dell'uso delle fonti rinnovabili, che ha ridefinito l'obiettivo europeo al 2030 per la diffusione delle fonti energetiche rinnovabili;
- la Dir. (UE) 2018/2002 del Parlamento europeo e del Consiglio, dell'11 dicembre 2018, che modifica la direttiva 2012/27/UE sull'efficienza energetica;
- il Reg. 2018/1999 del Parlamento Europeo e del Consiglio dell'11 dicembre 2018 sulla governance dell'Unione dell'energia e dell'azione per il clima, che stabilisce che ogni Stato membro debba presentare un piano decennale integrato per l'energia ed il clima;
- il Reg. (UE) 2023/857 del Parlamento Europeo e del Consiglio del 19 aprile 2023 che modifica il Reg. (UE) 2018/842, relativo alle riduzioni annuali vincolanti delle emissioni di gas serra a carico degli Stati membri nel periodo 2021-2030 come contributo all'azione per il clima per onorare gli impegni assunti a norma dell'accordo di Parigi, nonché il Reg. (UE) 2018/1999;
- la proposta di Direttiva del Parlamento Europeo e del Consiglio che modifica la Dir. (UE) 2018/2001 del Parlamento europeo e del Consiglio, il Reg. (UE) 2018/1999 del Parlamento europeo e del Consiglio e la Dir. n.98/70/CE del Parlamento europeo e del Consiglio per quanto riguarda la promozione dell'energia da fonti rinnovabili e che abroga la Dir. (UE) 2015/652 del Consiglio;
- la L. 9 gennaio 1991, n. 10, recante "Norme per l'attuazione del Piano energetico nazionale in materia di uso razionale dell'energia, di risparmio energetico e di sviluppo delle fonti rinnovabili di energia", che all'art. 5 prevede che le Regioni e le Province Autonome si dotino di piani energetici regionali, precisandone i contenuti di massima;
- il D.Lgs. 29 dicembre 2003, n. 387, di attuazione della Dir. 2001/77/CE relativa alla promozione dell'energia elettrica prodotta da fonti energetiche rinnovabili e, in particolare, l'art. 12 concernente la razionalizzazione e semplificazione delle procedure autorizzative;
- il D.Lgs. 22 gennaio 2004, n. 42 e ss.mm.ii., recante "Codice dei beni culturali e del paesaggio, ai sensi dell'articolo 10 della legge 6 luglio 2002, n. 137";
- il D.Lgs. 3 aprile 2006, n. 152 e ss.mm.ii., recante "Norme in materia ambientale";
- il D.Lgs. 8 novembre 2021, n. 199 recante "Attuazione della direttiva (UE) 2018/2001 del Parlamento europeo e del Consiglio, dell'11 dicembre 2018, sulla promozione dell'uso dell'energia da fonti rinnovabili";
- il D.I. 10 settembre 2010, concernente "Linee guida per l'autorizzazione degli impianti alimentati da fonti rinnovabili", emanato in attuazione dell'art 12 del D.Lgs. 29 dicembre 2003, n. 387;
- il R.R. 30 dicembre 2010, n. 24 "Regolamento attuativo del Decreto del Ministero per lo Sviluppo Economico del 10 settembre 2010, "Linee Guida per l'autorizzazione degli impianti alimentati da fonti rinnovabili", recante la individuazione di aree e siti non idonei alla installazione di specifiche tipologie di impianti alimentati da fonti rinnovabili nel territorio della Regione Puglia";
- la D.G.R. 17 luglio 2023, n. 997 recante "Atto di indirizzo in tema di politiche per la promozione e lo sviluppo delle energie rinnovabili in Puglia".

PREMESSO che:

- con D.G.R. 17 luglio 2023, n. 997 è stato deliberato, tra l'altro:
  - di adottare specifico atto di indirizzo in tema di politiche sulle energie rinnovabili, di cui si dovrà tenere espressamente conto anche nella formulazione dei pareri regionali endoprocedimentali in seno alle procedure valutative statali, da adottarsi ai fini del rilascio degli atti autorizzativi degli impianti F.E.R.;
  - di stabilire la priorità istruttoria per le istanze i cui progetti ricadono nelle aree idonee definite dalla Regione nei termini di cui all'art. 20, co. 4, D. Lgs. n. 199/2021.
- ai sensi dell'art. 20, co.4, D.Lgs. n. 199/2021 l'individuazione delle aree idonee avviene conformemente a principi e criteri definiti dai decreti di cui al precedente co.1, che tengono conto, a loro volta, dei criteri di idoneità delle aree di cui al co.8;

- la L.R. 7 novembre 2022, n. 26 recante "Organizzazione e modalità di esercizio delle funzioni amministrative in materia di valutazioni e autorizzazioni ambientali" dispone all'art. 8 che, nei procedimenti di valutazione ambientale di competenza statale, il parere regionale sia espresso con provvedimento emesso dalla struttura regionale competente per i procedimenti di valutazione e autorizzazione ambientale, sentite le amministrazioni e gli enti territoriali potenzialmente interessati e, comunque, competenti ad esprimersi sulla realizzazione della proposta;

RILEVATO che:

- con nota prot. n. 47579 del 29.03.2023, acquisita in data 13.04.2023 al prot. n. 6117 dalla Sezione Autorizzazioni Ambientali, il M.A.S.E. - Direzione Generale Valutazioni Ambientali comunicava la procedibilità dell'istanza in oggetto epigrafata e la pubblicazione sul portale ambientale della documentazione e dell'Avviso al pubblico, ai sensi degli artt. 23 e 24, co.1, D.lgs. n. 152/2006 e ss.mm. ii.;
- con nota prot. n. 7381 del 05.05.2023 il Servizio V.I.A. / V.INC.A., tra l'altro, rappresentava alle Amministrazioni ed agli Uffici interessati l'avvio del procedimento di V.I.A. ministeriale, invitando le medesime ad esprimere il proprio parere di competenza.

RILEVATO, altresì, che sono stati acquisiti agli atti della Sezione Autorizzazioni Ambientali i seguenti contributi, allegati alla presente determinazione, relativi alla relizzazione degli interventi indicati in oggetto:

- nota prot. n. 8701 del 31.05.2023, con la quale il Servizio Territoriale - Vincolo Idreogeologico ha osservato che le aree interessate dai lavori non sono soggette a Vincolo Idrogeologico ai sensi del R.D.L. 3267/1923 e R.R. 9/2015, disponendo per l'effetto l'archiviazione della pratica;
- nota prot. n. 12992 del 21.08.2023, con la quale A.R.P.A. Puglia, D.A.P. Foggia, ha formulato le osservazioni ivi indicate;
- nota prot. n. 12872 del 18.08.2023, con la quale la Sezione Risorse Idriche ha espresso parere favorevole condizionato dal rispetto delle prescrizioni di carattere generale ivi indicate.

RITENUTO che:

- l'istruttoria tecnica condotta dal Servizio V.I.A. / V.INC.A., allegata alla presente determinazione per formarne parte integrante e sostanziale, **debba concludersi con esito non favorevole** alla realizzazione del progetto individuato dal codice ID_VIP 9609, alla luce degli elementi noti e rappresentati al momento della redazione del presente atto;
- debba essere rimessa alla competente autorità ministeriale ogni pertinente verifica in merito ad eventuali impatti cumulativi, non essendo dato escludere ulteriori impatti che potrebbero derivare da circostanze non conoscibili alla luce del riparto di competenze e dello stato di eventuali procedimenti autorizzativi in materia ambientale;

VERIFICA AI SENSI DEL REGOLAMENTO (UE) 2016/679

Garanzie alla riservatezza

La pubblicazione dell'atto all'Albo pretorio on-line, salve le garanzie previste dalla Legge n. 241/1990 e dal D.Lgs. n. 33/2013 in tema di accesso ai documenti amministrativi, avviene nel rispetto della tutela della riservatezza dei cittadini secondo quanto disposto dal Regolamento (UE) 2016/679 in materia di protezione dei dati personali, nonché dal D.lgs. n. 196/2003 e dal D.lgs. n. 101/2018 e s.m.i, e dal vigente Regolamento Regionale n. 5/2006 per il trattamento dei dati sensibili e giudiziari, per quanto applicabile.

Ai fini della pubblicità legale, il presente provvedimento è stato redatto in modo da evitare la diffusione di dati personali identificativi non necessari ovvero il riferimento alle particolari categorie di dati previste dagli articoli 9 e 10 del Regolamento (UE) innanzi richiamato; qualora tali dati fossero indispensabili per l'adozione dell'atto, essi sono trasferiti in documenti separati, esplicitamente richiamati.

DETERMINA

Di prendere atto di quanto espresso in narrativa, che costituisce parte integrante e sostanziale del presente

atto e che qui si intende integralmente riportato.

Di esprimere giudizio non favorevole di compatibiità ambientale relativo al Parco agrivoltaico "Cerignola - Legnano" di potenza elettrica complessiva pari a 17,57 MW e delle relative opere di connessione alla RTN, da realizzare nel Comune di Cerignola (FG) in località "Legnano", in oggetto epigrafato, proposto dalla società "E-Way 0" S.r.l., per le motivazioni riportate nella relazione tecnica, allegata al presente atto per formarne parte integrante e sostanziale.

Di precisare che il presente provvedimento inerisce esclusivamente al parere della Regione Puglia nell'ambito della procedura di V.I.A. statale di che trattasi.

Di richiedere che, in caso di esito favorevole del procedimento di V.I.A., siano prescritte nel provvedimento, ai sensi del D.M. 10 settembre 2010, idonee misure di compensazione ambientale e territoriale in favore del/i Comune/i interessati dall'intervento, in accordo con la Regione Puglia e i medesimi Comuni.

Di trasmettere la presente determinazione alla società proponente ed alle Amministrazioni interessate coinvolte dalla Regione Puglia, nonché al Segretario della Giunta Regionale.

Di pubblicare il presente provvedimento:

- in formato tabellare elettronico nelle pagine del sito web https://trasparenza.regione.puglia.it/ nella sotto-sezione di II livello "Provvedimenti dirigenti amministrativi";
- in formato elettronico all'Albo Telematico, accessibile senza formalità sul sito web https://www.regione.puglia.it/pubblicita-legale nella sezione "Albo pretorio on-line", per dieci giorni lavorativi consecutivi ai sensi del comma 3 art. 20 DPGR n. 22/2021;
- sul Bollettino Ufficiale della Regione Puglia (BURP) prima sezione, lett. h, ai sensi della L.R. n.18 del 15 giugno 2023.

Il presente Provvedimento è direttamente esecutivo.

Firmato digitalmente da:

Il Funzionario Istruttore
Marco Notarnicola

Dirigente ad interim del Servizio Via Vinca
Giuseppe Angelini

REGIONE PUGLIA

DIPARTIMENTO AMBIENTE, PAESAGGIO E QUALITÀ URBANA

SEZIONE AUTORIZZAZIONI AMBIENTALI

SERVIZIO V.I.A. / V.INC.A.

Relazione tecnica a supporto dell'istruttoria sul progetto
ID_VIP 9609

Tipologia di progetto:	Agrivoltaico
Potenza:	17,57 MW
Ubicazione:	Comune di Cerignola (FG).
Proponente:	E-Way 0 S.r.l.

Inquadramento progetto ID VIP 9609

L'impianto agro-fotovoltaico di progetto è ubicato in Puglia, nel Comune di Cerignola (FG) - località "Lagnano"- in zona "E" agricola ai sensi dello strumento urbanistico vigente.
L'area di intervento ha un'estensione di circa 62 ha per una potenza nominale pari a 17,31 MW.
È costituito dalle seguenti sezioni principali:

- Un campo agro-fotovoltaico suddiviso in 4 sottocampi, costituiti da moduli fotovoltaici bifacciali aventi potenza nominale pari a 670 Wp cadauno ed installati su strutture ad inseguimento solare mono-assiali (tracker);
- Una stazione integrata per la conversione e trasformazione dell'energia elettrica detta *"Power Station",* per ogni sottocampo dell'impianto;
- Una Cabina di Raccolta e Misura a 36 kV;
- Linee elettriche a 36 kV in cavo interrato per l'interconnessione delle Power Station di cui al punto 2, con la Cabina di Raccolta e Misura;
- Una linea elettrica a 36 kV in cavo interrato per l'interconnessione della Cabina di Raccolta e Misura con la Futura SE satellite 150/36 kV alla SE RTN 380/150 Castelluccio dei Sauri.

L'impianto agro-fotovoltaico di progetto è realizzato con 926 tracker, composti da 822 tracker 1P30 (da 30 moduli adiacenti in configurazione "Portrait") e 104 tracker 1P15 (da 15 moduli adiacenti in configurazione "Portrait") su ognuno dei quali sono montati moduli fotovoltaici da 670 Wp l'uno. In considerazione di una potenza di 20,1 kWp ogni 30 pannelli, la potenza globale d'impianto è di 17,57 MWp.
Nel dettaglio, il progetto prevede la realizzazione/installazione di:

- 822 tracker;
- 26220 moduli fotovoltaici;
- 145 quadri di stringa (QdS);
- 4 Power Station (PS);
- 10 Inverter Centralizzati distribuiti fra le 4 PS;
- 1 Cabina di Raccolta;
- nuova viabilità;
- viabilità esistente interna all'impianto da realizzare di larghezza minima 3,0 m con dovuta consistenza del fondo viario;
- interventi puntuali di adeguamento della viabilità esistente esterna al parco;
- un cavidotto interrato interno a 36 kV per il collegamento tre le PS (lunghezza cavidotto complessivamente di circa 3 km);

- un cavidotto interrato esterno a 36 kV per il collegamento del campo agro-fotovoltaico alla sezione a 36 kV della Futura Stazione Elettrica (SE) 150/36 kV (lunghezza cavidotto complessivamente di circa 12,7 km);
- dismissione a fine cantiere di tutte le opere temporanee ed interventi di ripristino e rinaturalizzazione delle aree non necessarie alla gestione dell'impianto.

Per la realizzazione dell'impianto sono previste le seguenti opere ed infrastrutture:
Opere civili:

- Installazione dei pali tracker;
- realizzazione della fondazione delle Power Station;
- adeguamento della rete viaria esistente e realizzazione della viabilità interna all'impianto;
- realizzazione dei cavidotti interrati per la posa dei cavi elettrici;
- realizzazione della cabina di raccolta e control room;
- realizzazione di opere a contorno, come recinzione, cancelli e piantumazione perimetrale;
- realizzazione degli scavi.

Opere impiantistiche:

- Installazione dei moduli FV su tracker;
- installazione degli inverter centralizzati nelle Power Station;
- esecuzione dei collegamenti elettrici in DC e a 36 kV;
- realizzazione dell'impianto di illuminazione e videosorveglianza;
- realizzazione delle opere elettriche ed elettromeccaniche per la cabina di raccolta;
- realizzazione del sistema di monitoraggio nella control room.

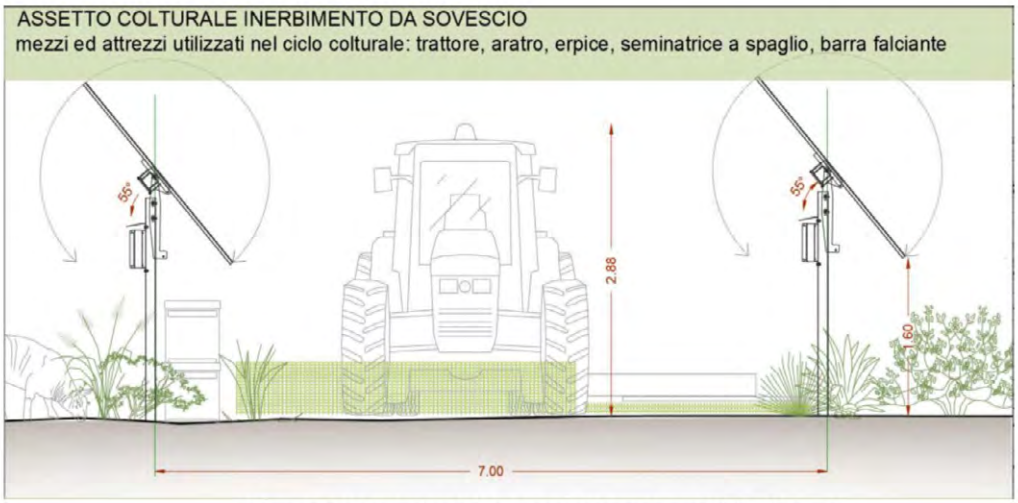

Figura 8 - Assetto colturale inerbimento da sovescio – Attività di sfalcio

REGIONE PUGLIA

DIPARTIMENTO AMBIENTE, PAESAGGIO E QUALITÀ URBANA

SEZIONE AUTORIZZAZIONI AMBIENTALI

SERVIZIO V.I.A. / V.INC.A.

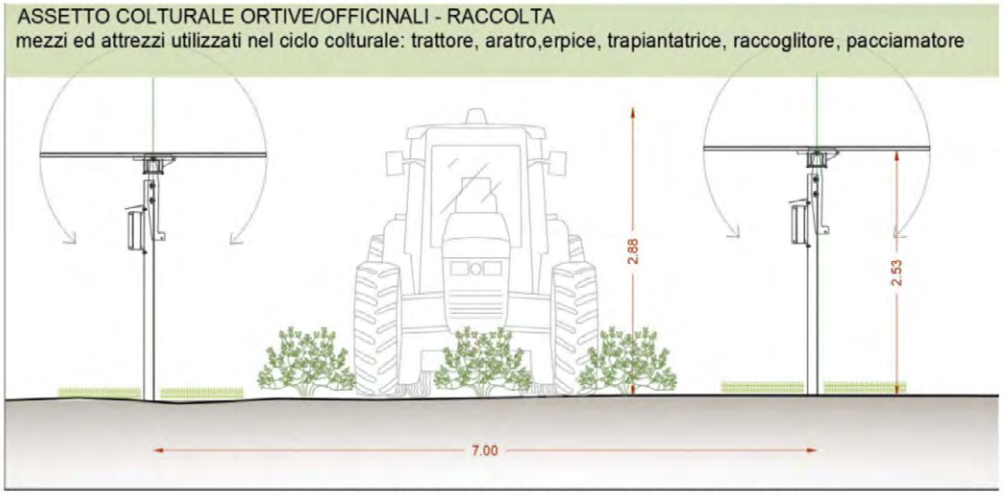

Figura 9 - Assetto colturale ortive/officinali – Attività di raccolta

Tabella 12 Tracker 1P con moduli FV - vista longitudinale

Brand / Modello	Convert / TRJ
Tipologia	1 Portrait (1P)
Tecnologia	Mono-assiale con backtracking
Angolo di Rotazione	± 55°
Massima inclinazione terreno N-S	15% (8° ca)
Numero di moduli per Tracker/Stringa	1x30
Lunghezza Tracker [m]	32,21
Larghezza [m]	2,38
Altezza del fulcro dal suolo [m]	2,5
Pitch [m]	7

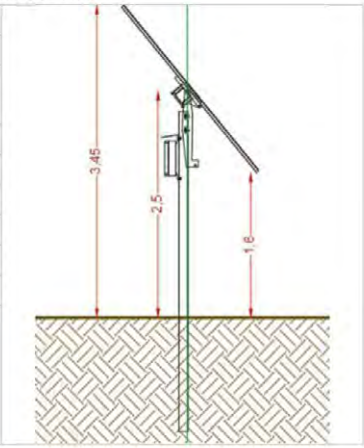

L'idea progettuale del soggetto attuatore prevede la realizzazione di un intervento agro-energetico rappresentato da impianto fotovoltaico integrato con colture ad elevato grado di meccanizzazione o del tutto meccanizzate, quali:

1. a) Officinali (origano-salvia);
2. b) Ortive (asparago-cavolo/broccolo-spinacio-patata-zucchino);
3. c) Arboree (ulivo).

REGIONE PUGLIA

DIPARTIMENTO AMBIENTE, PAESAGGIO E QUALITÀ URBANA

SEZIONE AUTORIZZAZIONI AMBIENTALI

SERVIZIO V.I.A. / V.INC.A.

Verifiche ai sensi dell'art. 20, co.8, D.Lgs. n. 199/2021 e R.R. 24/2010

L'area di progetto può ritenersi idonea ai sensi dell'art. 20, co.8, lett. c-quater, non intercettando la fascia di rispetto di beni tutelati dalla Parte II del D.Lgs. 42/2004 o dall'art. 136 del medesimo.
Il cavidotto, al contrario, intercetta nell'area buffer di 500 m, lungo la SP 88 FG, un bene archeologico sottoposto a tutela ai sensi della parte seconda del D.Lgs. 42/2004 *"Lagnano da Piede, Vincolo archeologico, Vincolo diretto, D.M. 15/11/1979 istituito ai sensi della L. 1089/1939*).

Parte di alcune particelle (F.334 p.le 56, 58, 64, 66, 67, 132, 134, 135,140 e 141) del campo fotovoltaico ricadono in area di rispetto delle componenti culturali e insediative ai sensi del P.P.T.R.: "Tratturello Stornara Lavello" (Classe B), sebbene nel progetto quell'area sia lasciata libera e destinata alla coltivazione.

Il cavidotto in quasi la sua totalità intercetta aree vincolate e fasce di rispetto ai sensi del D.L.gs. 42/2004:

- "Regio Tratturello Foggia Ordona Lavello" (Classe B);
- "Braccio Lagnano -Candela"(Classe B);
- "Tratturello Mortellito Ferrante" (Classe B).

Stralcio PPTR con le particelle dell'area del campo agrivoltaico che intercettano un tratturo e relativa area di rispetto e un'area a rischio archeologico adiacente (in rosso).

PPTR Approvato

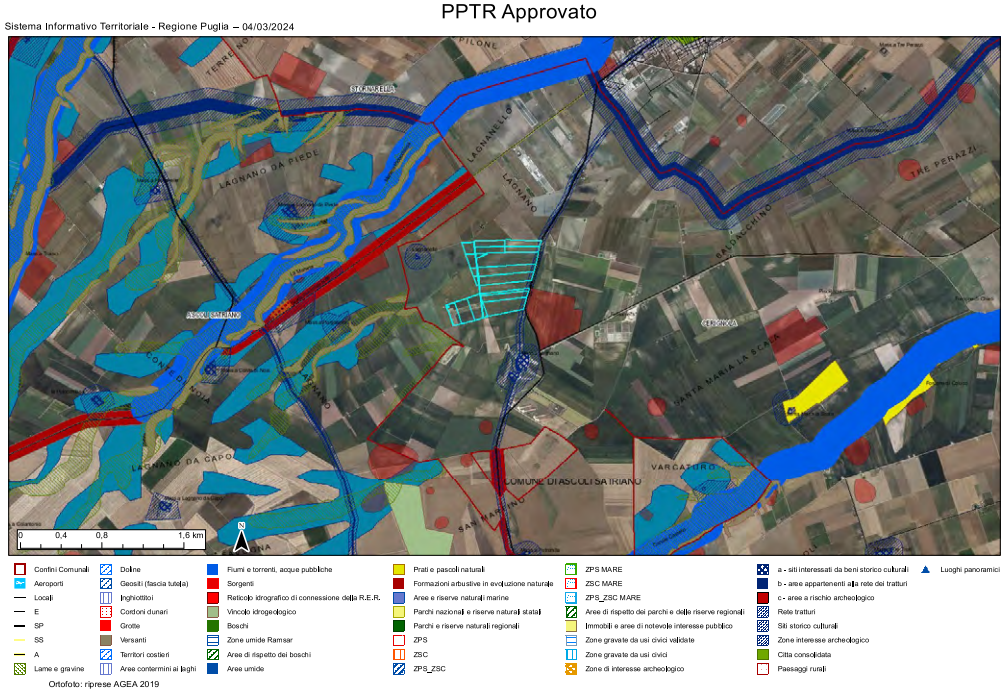

Stralcio PPTR nel quale è ricompreso anche il percorso del cavidotto:

REGIONE PUGLIA

DIPARTIMENTO AMBIENTE, PAESAGGIO E QUALITÀ URBANA

SEZIONE AUTORIZZAZIONI AMBIENTALI

SERVIZIO V.I.A. / V.INC.A.

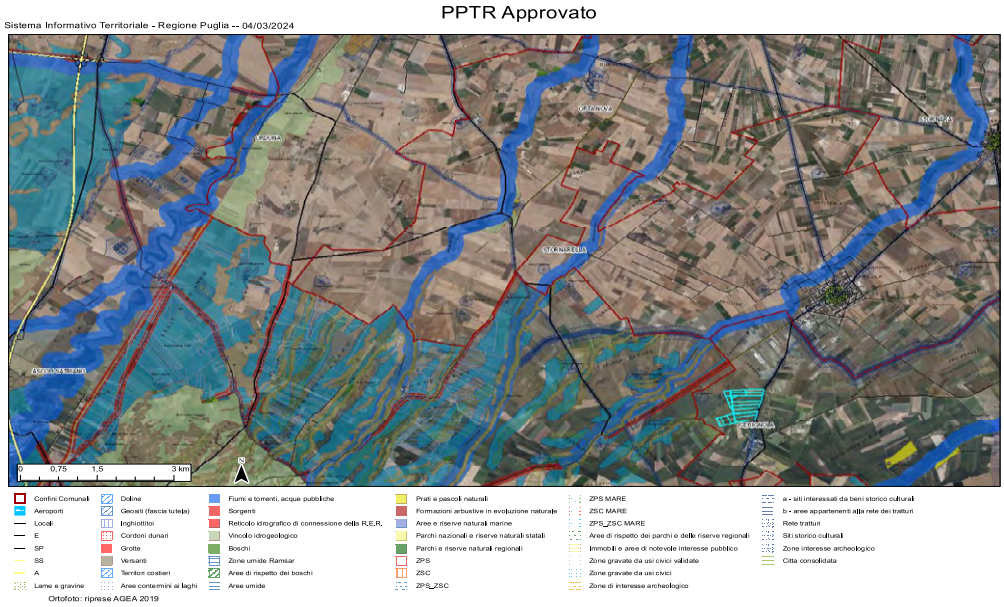

Il percorso del cavidotto (in rosso) interessa tre tratturi classe B vincolati dal PPTR, attraversa diverse Componenti Culturali come Aree a Rischio Archeologico, Area a Interesse Archeologico e relativa Area di rispetto e Siti Storico Culturali.

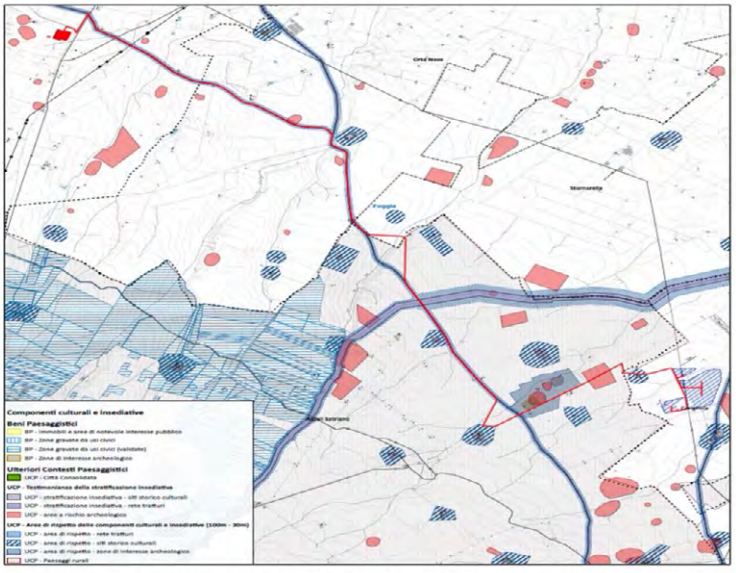

Figura 12 - Stralcio PPTR: componenti culturali e insediative (Rif. FV.CRG01.PD.C.01.3)

REGIONE PUGLIA

DIPARTIMENTO AMBIENTE, PAESAGGIO E QUALITÀ URBANA

SEZIONE AUTORIZZAZIONI AMBIENTALI

SERVIZIO V.I.A. / V.INC.A.

Attraversa Componenti Idrologiche e i Beni Paesaggistici Fiumi Torrenti Corsi d'acqua iscritti nelle Acque Pubbliche.

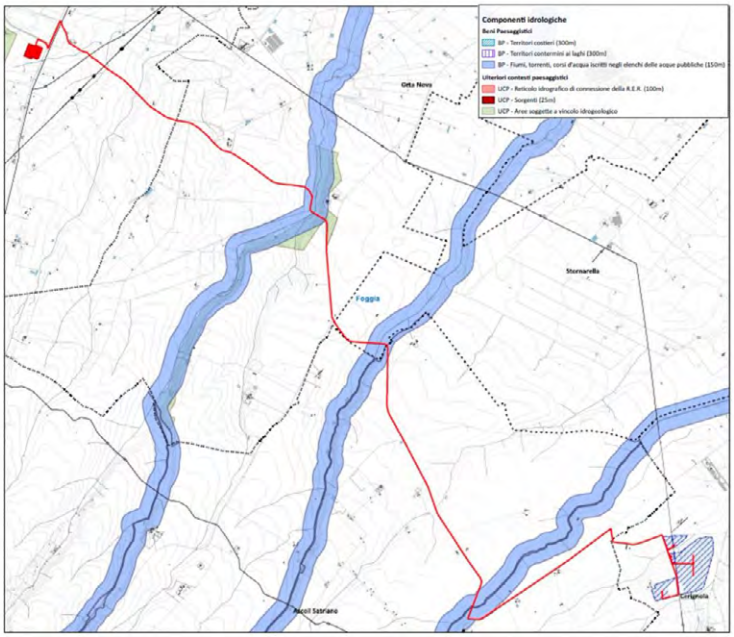

Figura 9 - Stralcio PPTR: componenti idrologiche (Rif. FV.CRG01.PD.C.01.1)

Attraversa le Componenti Geomorfologiche Versanti e Lame e Gravine

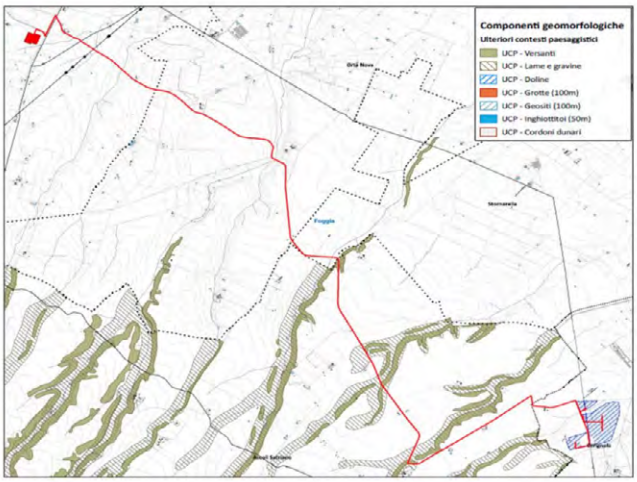

Figura 8 - Stralcio PPTR: componenti geomorfologiche (Rif. FV.CRG01.PD.C.01.1)

REGIONE PUGLIA

DIPARTIMENTO AMBIENTE, PAESAGGIO E QUALITÀ URBANA

SEZIONE AUTORIZZAZIONI AMBIENTALI

SERVIZIO V.I.A. / V.INC.A.

Come si vede dai vari stralci del PPTR, al confine con Ascoli Satriano vi sono Gravine e Versanti che si interrompono al cambio di territorio con Cerignola. Siccome una gravina o un versante non si interrompono per i confini territoriali, da consultazione del PUTT in effetti si vede chiaramente che continuano nel territorio di Cerignola e interessano le particelle del progetto.

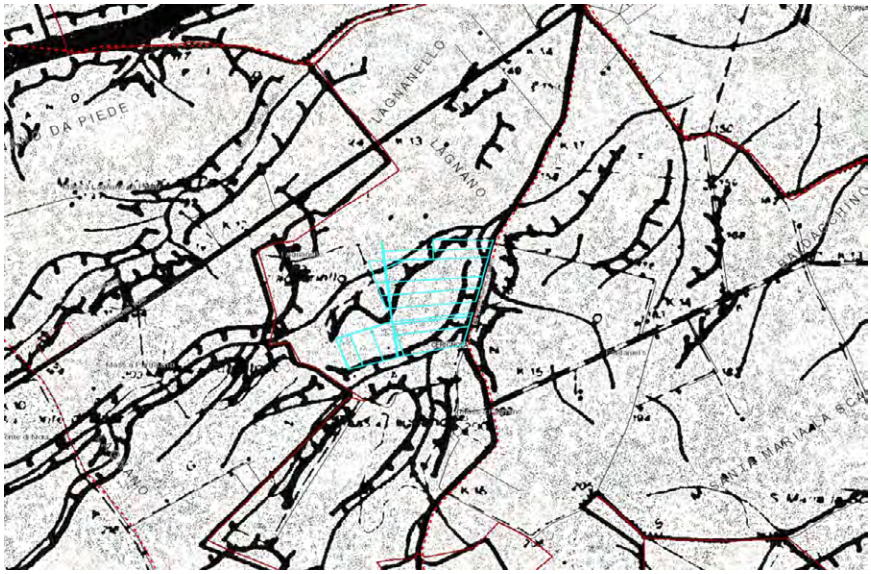

Attraversa le Componenti Percettive, Coni Visuali e Strade a Valenza Paesaggistica

REGIONE PUGLIA

DIPARTIMENTO AMBIENTE, PAESAGGIO E QUALITÀ URBANA

SEZIONE AUTORIZZAZIONI AMBIENTALI

SERVIZIO V.I.A. / V.INC.A.

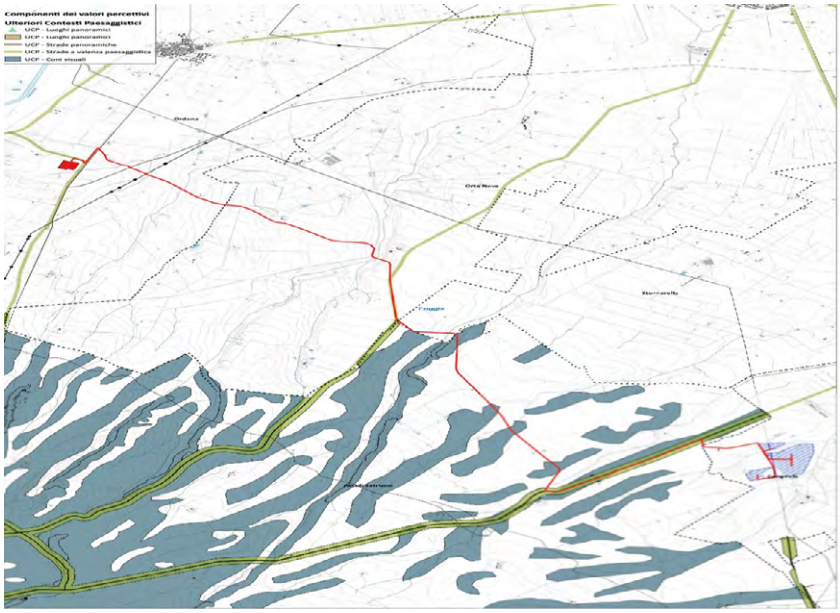

Le aree del parco agrivoltaico e del cavidotto ricadono in aree agricole interessate da produzioni di alta qualità, per la produzione di olio extravergine d'oliva Dauno (DOP) Reg. CE n. 2325 del24.11.97 (GUCE L. 322 del 25.11.97) accompagnata dalla menzione geografica "Basso Tavoliere". Nell'area del parco sono presenti 240 ulivi che, secondo la relazione FV CRG01 PD AGRO 08 Relazione sulla compatibilità con le linee guida agro-fotovoltaico, saranno espiantati e reimpiantati con ulteriori 502 nuovi ulivi in altre particelle di progetto. Non sono disponibili informazioni sul loro eventuale carattere secolare o monumentale. Si ritiene comunque l'espianto degli ulivi non compatibile con gli obiettivi del R.R. n. 24 del 30 Dicembre 2010.

Verifica delle linee Guida in materia di Impianti Agrivoltaici

Dall'esame della FV CRG01 PD AGRO 08 Relazione sulla compatibilità con le linee guida agro-fotovoltaico risulta che:

REQUISITO A: Il sistema è progettato e realizzato in modo da adottare una configurazione spaziale ed opportune scelte tecnologiche, tali da consentire l'integrazione fra attività agricola e produzione elettrica e valorizzare il potenziale produttivo di entrambi i sottosistemi;

In merito al requisito A1 non è chiaro quali siano le superfici destinate all'agricoltura, non viene presentato alcun calcolo della superficie coltivabile, ma sono soltanto riportate tabelle delle aree pannellate e delle superfici dedicate alla agricoltura. Non è dato ricavare informazioni certe in merito alla superficie complessiva dei terreni: manca un estratto catastale con il dimensionamento di ogni particella e un elaborato in scala chiaro che dimostri quali siano le aree coltivabili.

Da FV CRG01 PD SIA 01 al capitolo 2:

Dalla Tabella 1 risulta che la superficie totale risulta essere pari a 25,394 ha e che quella agricola è pari a 19,252 ha. Non è dato comprendere come siano state calcolate queste superfici e quale sia lo spazio

effettivo occupato da edifici di controllo, piattaforme, cabine, piazzole, percorsi di viabilità interne ed esterne, spazi di manovra, recinzioni e verde per schermatura.
Manca qualunque riferimento oggettivo che permetta di calcolare le superfici sia quelle pannellate e a servizi che quelle agricole. In particolare non è chiaro quali superfici siano realmente coltivabili, soprattutto nell'area d'installazione dei pannelli.
Ne risulta impossibile la verifica del requisito A.

REQUISITO B: Il sistema agrivoltaico è esercito, nel corso della vita tecnica, in maniera da garantire la produzione sinergica di energia elettrica e prodotti agricoli e non compromettere la continuità dell'attività agricola e pastorale.

In merito al requisito B1,

In FV CRG01 PD AGRO 08 - Relazione sulla compatibilità con le linee guida agro-fotovoltaico - si afferma che l'attuale indirizzo estensivo sarà convertito ad un sistema produttivo diversificato, che prevede l'adozione di sistemi produttivi pluriennali (es. asparago, salvia e origano) e sistemi produttivi orticoli. Le piante di olivo attualmente presenti, le cui olive prodotte sono impiegate per la trasformazione in "Olio extravergine di oliva Dauno Basso Tavoliere DOP", saranno preservate ed estese a tutta la fascia di mitigazione perimetrale, integrando, per tale scopo, le piante esistenti con altre della varietà "Coratina". Per tale scopo è prevista, inoltre, la realizzazione di almeno 3 pozzi, al fine di soddisfare il fabbisogno irriguo delle colture (in altri termini, il consumo idrico effettivo triplica). Non è chiaro, inoltre, a cosa sia adibita la superficie agricola esterna, la quale non sembrerebbe coltivata.

In merito al requisito B2 emergono dagli elaborati di progetto solo ipotesi senza riscontri oggettivi.

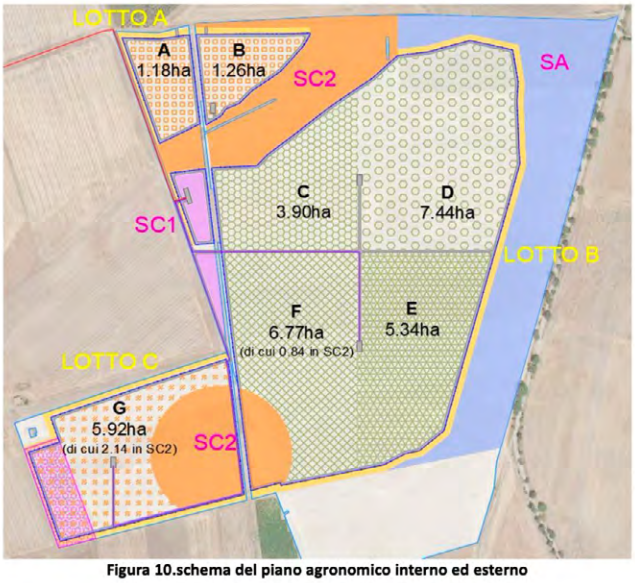

Figura 10.schema del piano agronomico interno ed esterno

Tabella 4.suddivisione dei suoli in base al piano agronomico

REGIONE PUGLIA

DIPARTIMENTO AMBIENTE, PAESAGGIO E QUALITÀ URBANA

SEZIONE AUTORIZZAZIONI AMBIENTALI

SERVIZIO V.I.A. / V.INC.A.

SUPERFICIE CATASTALE INIZIATIVA : 47.47 HA	
SUPERFICIE OLIVETO DA ESPI. E REIMP.: 0.98 HA	
SUPERFICIE AGRICOLA ESTERNA (SA): 7.62 HA	
SUPERFICIE DI CONTROLLO (SC2): 7.12 HA	
SUPERFICIE OLIVETO (SC1): 0.63 HA	
SUPERFICI STRADE BIANCHE + PIAZZOLE: 1.88 HA	
SUPERFICIE MITIGAZIONE: 2.41 HA	
SUPERFICIE AGROFV OFFICINALI/AROMATICHE (A+B+G): 6.33 HA	
SUPERFICIE AGROFV ORTIVE (C+D+E+F): 22.49 HA	
SUPERFICIE RECINTATA: 34.03 HA	

REQUISITO C: L'impianto agrivoltaico adotta soluzioni integrate innovative con moduli elevati da terra, volte a ottimizzare le prestazioni del sistema agrivoltaico sia in termini energetici che agricoli.

In merito al requisito C il Proponente dichiara che "la configurazione spaziale proposta nel presente progetto non può essere integralmente identificata con alcuna tipologia riportata; tuttavia, ai fini esemplificativi si riportano le definizioni del TIPO 1 e 2, maggiormente equiparabili alla configurazione ivi proposta".

Da figure linee guida:

Figura 9 - Sistema agrivoltaico in cui la coltivazione avviene tra le file dei moduli fotovoltaici, e sotto a essi (TIPO 1).

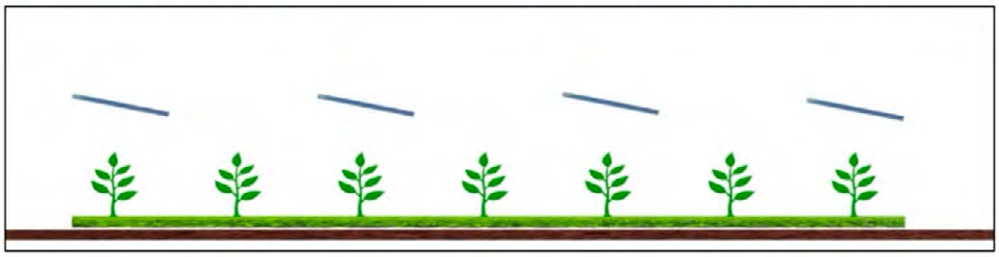

Figura 10 - Sistema agrivoltaico in cui la coltivazione avviene tra le file dei moduli fotovoltaici, e non al di sotto di essi (TIPO 2).

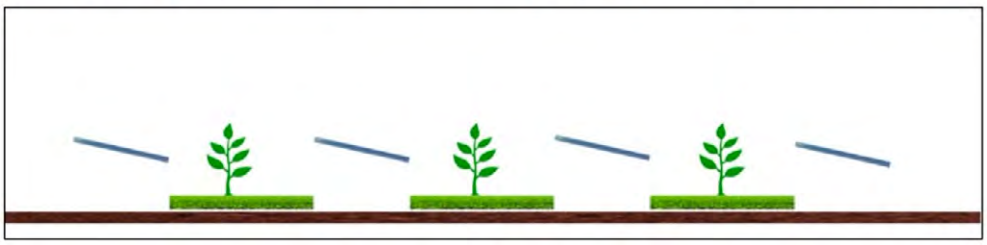

REGIONE PUGLIA

DIPARTIMENTO AMBIENTE, PAESAGGIO E QUALITÀ URBANA

SEZIONE AUTORIZZAZIONI AMBIENTALI

SERVIZIO V.I.A. / V.INC.A.

Inoltre le linee guida indicano che:
Considerata l'altezza minima dei moduli fotovoltaici su strutture fisse e l'altezza media dei moduli su strutture mobili, limitatamente alle configurazioni in cui l'attività agricola è svolta anche al di sotto dei moduli stessi, si possono fissare come valori di riferimento per rientrare nel tipo 1) e 3):

- 2,1 metri nel caso di attività colturale (altezza minima per consentire l'utilizzo di macchinari funzionali alla coltivazione.

Il Proponente dichiara che i pannelli abbiano un'altezza media di 2,50m, ma solo al momento in cui i pannelli sono orizzontali, mentre la loro altezza minima è di 1,60m: non rientrano quindi nel tipo 1 ma solo nel tipo 2, perché è chiaro che nelle linee guida si fa riferimento ad altezza minima e non media.

Il requisito C non è quindi verificato.

REQUISITO D: Il sistema agrivoltaico è dotato di un sistema di monitoraggio che consenta di verificare l'impatto sulle colture, il risparmio idrico, la produttività agricola per le diverse tipologie di colture e la continuità delle attività delle aziende agricole interessate;
REQUISITO E: Il sistema agrivoltaico è dotato di un sistema di monitoraggio che, oltre a rispettare il requisito D, consenta di verificare il recupero della fertilità del suolo, il microclima, la resilienza ai cambiamenti climatici.

In merito ai requisiti D

Le linee guida riportano:
"A tali scopi il DL 77/2021 ha previsto che, ai fini della fruizione di incentivi statali, sia installato un adeguato sistema di monitoraggio che permetta di verificare le prestazioni del sistema agrivoltaico con particolare riferimento alle seguenti condizioni di esercizio (REQUISITO D):
D.1) il risparmio idrico;
D.2) la continuità dell'attività agricola, ovvero: l'impatto sulle colture, la produttività agricola per le diverse tipologie di colture o allevamenti e la continuità delle attività delle aziende agricole interessate."

Il proponente attesta la conformità ad entrambi, eppure nel caso del criterio D1 si dichiara il risparmio idrico, mentre al precedente criterio B1 si afferma che per le colture previste si dovranno realizzare almeno tre pozzi, quindi con aumento del consumo idrico di almeno tre volte.

Per il requisito D2 non è chiaro quale sia la continuità dell'attività agricola. L'istanza è stata presentata da una società elettrica, non agricola, e non vi sono informazioni su chi attualmente coltivi i terreni.
Quindi non può ritenersi rispettato neanche il criterio D2.

Per il requisito E

Ci si riferisce solo al requisito E2. Il Proponente argomenta nel merito di superfici di controllo e di monitoraggio, fatto sia in situ da agronomi sia da una centralina meteo.

Gli altri requisiti E1 e E2 non sono stati presi in considerazione.

La Parte III delle linee guida indica ulteriori caratteristiche premiali dei sistemi agrivoltaici e al capitolo 3.2 descrive le caratteristiche del soggetto che realizza il progetto.

REGIONE PUGLIA

DIPARTIMENTO AMBIENTE, PAESAGGIO E QUALITÀ URBANA

SEZIONE AUTORIZZAZIONI AMBIENTALI

SERVIZIO V.I.A. / V.INC.A.

Soggetto A: **Impresa agricola (singola o associata),** che realizza il progetto al fine di contenere i propri costi di produzione, utilizzando terreni agricoli di proprietà10. In tal caso, è ipotizzabile il mantenimento dell'attività agricola prevalente ai fini PAC. Ciò può essere accertato verificando che il fatturato dell'energia prodotta (che si configura come attività connessa, cioè complementare ed accessoria alla produzione agricola principale) nonagricolo, nel rispetto della normativa vigente in tema di definizione della figura dell'imprenditore agricolo e delle attività agricole (D.lgs. 18 maggio 2001, n. 228 - Orientamento e modernizzazione del settore agricolo). L'azienda agricola sarà interessata a utilizzare quota parte dell'energia prodotta e potrà impegnarsi anche nella realizzazione di investimenti ulteriori e collegati all'agrivoltaico e che si avvantaggiano della produzione di energia (elettrificazione dei consumi) o utilizzano le strutture dei moduli fotovoltaici (solo a titolo di esempio: agricoltura di precisione, irrigazione di precisione, investimenti in celle
Soggetto B: **Associazione Temporanea di Imprese (ATI), formata da imprese del settore energia e da una o più imprese agricole** che, mediante specifico accordo, mettono a disposizione i propri terreni per la realizzazione dell'impianto agrivoltaico. Le imprese agricole saranno interessate a utilizzare quota parte dell'energia elettrica prodotta per i propri cicli produttivi agricoli, anche tramite realizzazione di comunità energetiche. Anche in tal caso, come nel precedente, è ipotizzabile che gli imprenditori agricoli abbiano interesse a mantenere l'attività agricola prevalente ai fini PAC.

Al momento il proponente è una società di energia, inoltre non si fa riferimento in nessun elaborato all'esistenza di una impresa agricola che coltivi i terreni e soprattutto quali benefici economici ricavi anche dall'utilizzo di parte dell'energia prodotta.

In conclusione, il progetto proposto non rientra nella definizione di **agrivoltaico**.

Conclusioni

Pur essendo l'area di progetto idonea secondo il 199/2021 il progetto proposto non ha le caratteristiche di agrivoltaico così come definito dalle linee guida in materia di Impianti Agrivoltaici. Non si ritiene il sito idoneo per i criteri localizzativi del R.R. 24/2010, sia per l'espianto degli ulivi sia perché ricade in aree agricole interessate da produzioni di alta qualità. Inoltre, parte delle particelle sono vincolate da PRG come area di interesse archeologico; ed infatti considerevoli sono anche le segnalazioni archeologiche nelle vicinanze, oltre alla presenza di un insediamento neolitico a 1,5 km di distanza vincolato con D.M.

DETERMINAZIONE DEL DIRIGENTE SERVIZIO VIA/VINCA 7 maggio 2024, n. 212

[ID VIP 9427] - Parco agrovoltaico denominato "Salvetere" per la produzione di energia elettrica da fonte fotovoltaica e delle relative opere di connessione per una potenza di 60,152 MWp da realizzarsi nel comune di Ascoli Satriano (FG) in località "Masseria Salvetere". Istanza per il rilascio del Provvedimento di VIA statale ex art. 23 del D.lgs. n. 152/2006 e ss.mm.ii. Proponente: Solar Century FVGC 3 S.r.l.

IL DIRIGENTE DELLA STRUTTURA PROPONENTE

VISTI:

- la L. 7 agosto 1990, n. 241 e ss.mm.ii., recante "Nuove norme in materia di procedimento amministrativo e di diritto di accesso ai documenti amministrativi";
- il D.P.R. 28 dicembre 2000, n. 445 e ss.mm.ii., recante "Testo unico delle disposizioni legislative e regolamentari in materia di documentazione amministrativa";
- il D.Lgs. 7 marzo 2005, n. 82 e ss.mm.ii., recante "Codice dell'Amministrazione Digitale";
- il D.Lgs. 30 marzo 2001, n. 165 e ss.mm.ii., recante "Norme generali sull'ordinamento del lavoro alle dipendenze delle amministrazioni pubbliche";
- il D.P.R. 16 aprile 2013, n. 62 e ss.mm.ii., recante "codice di comportamento dei dipendenti pubblici, a norma dell'articolo 54 del decreto legislativo 30 marzo 2001, n. 165";
- la L. 6 novembre 2012, n. 190 e ss.mm.ii., recante "Disposizioni per la prevenzione e la repressione della corruzione e dell'illegalità nella pubblica amministrazione";
- il D.Lgs. 14 marzo 2013 n. 33 e ss.mm.ii., recante "Riordino della disciplina riguardante il diritto di accesso civico e gli obblighi di pubblicità, trasparenza e diffusione di informazioni da parte delle pubbliche amministrazioni";
- il D.lgs. 30 giugno 2003, n. 196 e ss.mm.ii., "Codice in materia di protezione dei dati personali ((, recante disposizioni per l'adeguamento dell'ordinamento nazionale al regolamento (UE) n. 2016/679 del Parlamento europeo e del Consiglio, del 27 aprile 2016, relativo alla protezione delle persone fisiche con riguardo al trattamento dei dati personali, nonchè alla libera circolazione di tali dati e che abroga la direttiva 95/46/CE))";
- la D.G.R. 7 dicembre 2020, n. 1974 e ss.mm.ii., recante "Adozione del Modello organizzativo MAIA 2.0. Approvazione Atto di Alta Organizzazione";
- il D.P.G.R. 22 gennaio 2021, n. 22 e ss.mm.ii., recante "Adozione Atto di Alta Organizzazione. Modello Organizzativo "MAIA 2.0";
- la D.G.R. 15 settembre 2021, n. 1466 recante l'approvazione della Strategia regionale per la parità di genere, denominata "Agenda di Genere";
- la D.G.R. 3 luglio 2023, n. 938 recante "D.G.R. n. 302/2022 Valutazione di impatto di genere. Sistema di gestione e di monitoraggio. Revisione degli allegati";
- la D.G.R. 5 ottobre 2023, n. 1367 recante "Conferimento incarico di direzione della Sezione Autorizzazioni Ambientali afferente al Dipartimento Ambiente, Paesaggio e Qualità Urbana", con la quale è stato conferito all'Ing. Giuseppe Angelini l'incarico di direzione della Sezione Autorizzazioni Ambientali a decorrere dal 01.10.2023, per un periodo di tre anni, in applicazione di quanto previsto dall'avviso pubblico per il conferimento dell'incarico di direzione della precitata Sezione approvato con determinazione dirigenziale n. 435 del 21 aprile 2022 del dirigente della Sezione Personale;
- la D.D. 26 febbraio 2024, n. 1 del Dipartimento Personale e Organizzazione avente ad oggetto "Conferimento delle funzioni vicarie *ad interim* del Servizio VIA/VINCA della Sezione Autorizzazioni Ambientali afferente al Dipartimento Ambiente, Paesaggio e Qualità Urbana";

VISTI, inoltre:

- il Reg. (UE) 2022/2577 del Consiglio del 22 dicembre 2022, che istituisce il quadro per accelerare la diffusione delle energie rinnovabili;
- la Dir. (UE) 2018/2001 del Parlamento Europeo e del Consiglio dell'11 dicembre 2018 sulla promozione

dell'uso delle fonti rinnovabili, che ha ridefinito l'obiettivo europeo al 2030 per la diffusione delle fonti energetiche rinnovabili;

- la Dir. (UE) 2018/2002 del Parlamento europeo e del Consiglio, dell'11 dicembre 2018, che modifica la direttiva 2012/27/UE sull'efficienza energetica;
- il Reg. 2018/1999 del Parlamento Europeo e del Consiglio dell'11 dicembre 2018 sulla governance dell'Unione dell'energia e dell'azione per il clima, che stabilisce che ogni Stato membro debba presentare un piano decennale integrato per l'energia ed il clima;
- il Reg. (UE) 2023/857 del Parlamento Europeo e del Consiglio del 19 aprile 2023 che modifica il Reg. (UE) 2018/842, relativo alle riduzioni annuali vincolanti delle emissioni di gas serra a carico degli Stati membri nel periodo 2021-2030 come contributo all'azione per il clima per onorare gli impegni assunti a norma dell'accordo di Parigi, nonché il Reg. (UE) 2018/1999;
- la proposta di Direttiva del Parlamento Europeo e del Consiglio che modifica la Dir. (UE) 2018/2001 del Parlamento europeo e del Consiglio, il Reg. (UE) 2018/1999 del Parlamento europeo e del Consiglio e la Dir. n.98/70/CE del Parlamento europeo e del Consiglio per quanto riguarda la promozione dell'energia da fonti rinnovabili e che abroga la Dir. (UE) 2015/652 del Consiglio;
- la L. 9 gennaio 1991, n. 10, recante "Norme per l'attuazione del Piano energetico nazionale in materia di uso razionale dell'energia, di risparmio energetico e di sviluppo delle fonti rinnovabili di energia", che all'art. 5 prevede che le Regioni e le Province Autonome si dotino di piani energetici regionali, precisandone i contenuti di massima;
- il D.Lgs. 29 dicembre 2003, n. 387, di attuazione della Dir. 2001/77/CE relativa alla promozione dell'energia elettrica prodotta da fonti energetiche rinnovabili e, in particolare, l'art. 12 concernente la razionalizzazione e semplificazione delle procedure autorizzative;
- il D.Lgs. 22 gennaio 2004, n. 42 e ss.mm.ii., recante "Codice dei beni culturali e del paesaggio, ai sensi dell'articolo 10 della legge 6 luglio 2002, n. 137";
- il D.Lgs. 3 aprile 2006, n. 152 e ss.mm.ii., recante "Norme in materia ambientale";
- il D.Lgs. 8 novembre 2021, n. 199 recante "Attuazione della direttiva (UE) 2018/2001 del Parlamento europeo e del Consiglio, dell'11 dicembre 2018, sulla promozione dell'uso dell'energia da fonti rinnovabili";
- il D.I. 10 settembre 2010, concernente "Linee guida per l'autorizzazione degli impianti alimentati da fonti rinnovabili", emanato in attuazione dell'art 12 del D.Lgs. 29 dicembre 2003, n. 387;
- il R.R. 30 dicembre 2010, n. 24 "Regolamento attuativo del Decreto del Ministero per lo Sviluppo Economico del 10 settembre 2010, "Linee Guida per l'autorizzazione degli impianti alimentati da fonti rinnovabili", recante la individuazione di aree e siti non idonei alla installazione di specifiche tipologie di impianti alimentati da fonti rinnovabili nel territorio della Regione Puglia";
- la D.G.R. 17 luglio 2023, n. 997 recante "Atto di indirizzo in tema di politiche per la promozione e lo sviluppo delle energie rinnovabili in Puglia".

PREMESSO che:

- con D.G.R. 17 luglio 2023, n. 997 è stato deliberato, tra l'altro:
  - di adottare specifico atto di indirizzo in tema di politiche sulle energie rinnovabili, di cui si dovrà tenere espressamente conto anche nella formulazione dei pareri regionali endoprocedimentali in seno alle procedure valutative statali, da adottarsi ai fini del rilascio degli atti autorizzativi degli impianti F.E.R.;
  - di stabilire la priorità istruttoria per le istanze i cui progetti ricadono nelle aree idonee definite dalla Regione nei termini di cui all'art. 20, co. 4, D. Lgs. n. 199/2021.
- ai sensi dell'art. 20, co.4, D.Lgs. n. 199/2021 l'individuazione delle aree idonee avviene conformemente a principi e criteri definiti dai decreti di cui al precedente co.1, che tengono conto, a loro volta, dei criteri di idoneità delle aree di cui al co.8;
- la L.R. 7 novembre 2022, n. 26 recante "Organizzazione e modalità di esercizio delle funzioni amministrative in materia di valutazioni e autorizzazioni ambientali" dispone all'art. 8 che, nei

procedimenti di valutazione ambientale di competenza statale, il parere regionale sia espresso con provvedimento emesso dalla struttura regionale competente per i procedimenti di valutazione e autorizzazione ambientale, sentite le amministrazioni e gli enti territoriali potenzialmente interessati e, comunque, competenti ad esprimersi sulla realizzazione della proposta;

RILEVATO che:

- con nota prot. n. 94181 del 09.06.2023, acquisita in data 13.06.2023 al prot. n. 9221 dalla Sezione Autorizzazioni Ambientali, il M.A.S.E. - Direzione Generale Valutazioni Ambientali comunicava la procedibilità dell'istanza in oggetto epigrafata e la pubblicazione sul portale ambientale della documentazione e dell'Avviso al pubblico, ai sensi degli artt. 23 e 24, co.1, D.lgs. n. 152/2006 e ss.mm. ii.;
- con nota prot. n. 9866 del 26.06.2023 il Servizio V.I.A. / V.INC.A., tra l'altro, rappresentava alle Amministrazioni ed agli Uffici interessati l'avvio del procedimento di V.I.A. ministeriale, invitando le medesime ad esprimere il proprio parere di competenza.

RILEVATO, altresì, che non è stato acquisito agli atti della Sezione Autorizzazioni Ambientali alcun contributo da parte degli Enti ed Uffici coinvolti nel sub-procedimento avviato con nota prot. n. 9866 del 26.06.2023.

RITENUTO che:

- l'istruttoria tecnica condotta dal Servizio V.I.A. / V.INC.A., allegata alla presente determinazione per formarne parte integrante e sostanziale, **debba concludersi con esito favorevole** alla realizzazione del progetto individuato dal codice ID_VIP 9427, alla luce degli elementi noti e rappresentati al momento della redazione del presente atto;
- debba essere rimessa alla competente autorità ministeriale ogni pertinente verifica in merito ad eventuali impatti cumulativi, non essendo dato escludere ulteriori impatti che potrebbero derivare da circostanze non conoscibili alla luce del riparto di competenze e dello stato di eventuali procedimenti autorizzativi in materia ambientale;

VERIFICA AI SENSI DEL REGOLAMENTO (UE) 2016/679
Garanzie alla riservatezza

La pubblicazione dell'atto all'Albo pretorio on-line, salve le garanzie previste dalla Legge n. 241/1990 e dal D.Lgs. n. 33/2013 in tema di accesso ai documenti amministrativi, avviene nel rispetto della tutela della riservatezza dei cittadini secondo quanto disposto dal Regolamento (UE) 2016/679 in materia di protezione dei dati personali, nonché dal D.lgs. n. 196/2003 e dal D.lgs. n. 101/2018 e s.m.i, e dal vigente Regolamento Regionale n. 5/2006 per il trattamento dei dati sensibili e giudiziari, per quanto applicabile.
Ai fini della pubblicità legale, il presente provvedimento è stato redatto in modo da evitare la diffusione di dati personali identificativi non necessari ovvero il riferimento alle particolari categorie di dati previste dagli articoli 9 e 10 del Regolamento (UE) innanzi richiamato; qualora tali dati fossero indispensabili per l'adozione dell'atto, essi sono trasferiti in documenti separati, esplicitamente richiamati.

DETERMINA

Di prendere atto di quanto espresso in narrativa, che costituisce parte integrante e sostanziale del presente atto e che qui si intende integralmente riportato.

Di esprimere giudizio favorevole di compatibiità ambientale relativo al Parco agrovoltaico denominato "Salvetere" per la produzione di energia elettrica da fonte fotovoltaica e delle relative opere di connessione per una potenza di 60,152 MWp da realizzarsi nel comune di Ascoli Satriano (FG) in località "Masseria Salvetere", in oggetto epigrafato, proposto dalla società "Solar Century FVGC 3" S.r.l., per le motivazioni riportate nella relazione tecnica, allegata al presente atto per formarne parte integrante e sostanziale.

Di precisare che il presente provvedimento inerisce esclusivamente al parere della Regione Puglia nell'ambito della procedura di V.I.A. statale di che trattasi.

Di richiedere che, in caso di esito favorevole del procedimento di V.I.A., siano prescritte nel provvedimento, ai sensi del D.M. 10 settembre 2010, idonee misure di compensazione ambientale e territoriale in favore del/i Comune/i interessati dall'intervento, in accordo con la Regione Puglia e i medesimi Comuni.

Di trasmettere la presente determinazione alla società proponente ed alle Amministrazioni interessate coinvolte dalla Regione Puglia, nonché al Segretario della Giunta Regionale.

Di pubblicare il presente provvedimento:

- in formato tabellare elettronico nelle pagine del sito web https://trasparenza.regione.puglia.it/ nella sotto-sezione di II livello "Provvedimenti dirigenti amministrativi";
- in formato elettronico all'Albo Telematico, accessibile senza formalità sul sito web https://www.regione.puglia.it/pubblicita-legale nella sezione "Albo pretorio on-line", per dieci giorni lavorativi consecutivi ai sensi del comma 3 art. 20 DPGR n. 22/2021;
- sul Bollettino Ufficiale della Regione Puglia (BURP) prima sezione, lett. h, ai sensi della L.R. n.18 del 15 giugno 2023.

Il presente Provvedimento è direttamente esecutivo.

Firmato digitalmente da:

Il Funzionario Istruttore
Marco Notarnicola

Dirigente ad interim del Servizio Via Vinca
Giuseppe Angelini

REGIONE PUGLIA

DIPARTIMENTO AMBIENTE, PAESAGGIO E QUALITÀ URBANA

SEZIONE AUTORIZZAZIONI AMBIENTALI

SERVIZIO V.I.A. / V.INC.A.

Relazione tecnica a supporto dell'istruttoria sul progetto
ID_VIP 9427

Tipologia di progetto: **Agrivoltaico**
Potenza: **60,152 MWp**
Ubicazione: **Comune di Ascoli Satriano (FG)**
Proponente: **Società Solar Century FVGC 3 S.r.l.**



Figura 1 – inserimento dell'area d'intervento su ortofoto

Con riferimento al progetto depositato, l'impianto si sviluppa su un'area complessiva di 826.168,73 mq (area recintata) mentre l'area totale dei pannelli ammonta a 289.641,79 mq circa ricadenti nel territorio comunale di **Ascoli Satriano (FG)**, censita al Foglio 92 Particelle 220-206-253-222-18-223-224-19-62-49. Negli elaborati prodotti l'area dell'impianto viene indicata a destinazione agricola (Zona E) posta a circa 6,5 km a Sud-Est dell'abitato di Ascoli Satriano in Provincia di Foggia, in località "Masseria Salvetere". L'impianto insiste su tre zone diverse con accesso diretto da un tratturo in prossimità della SP 95 Cerignola-Candela e dall'Autostrada A16 Napoli-Canosa.
I centri abitati più prossimi all'impianto in questione sono compresi in un raggio di alcuni Km e sono precisamente:

- Centro abitato di Candela (8,0 km);
- Centro abitato di Ascoli Satriano (6,5 km).

L'energia prodotta dal parco fotovoltaico sarà trasmessa dalla cabina di consegna attraverso un cavidotto interrato, esercito alla tensione nominale di 20 kV, che si sviluppa complessivamente per una lunghezza di circa 400 metri fino ad arrivare alla nuova Stazione Utente. Dalla suddetta nuova Stazione Utente partirà un cavidotto AT fino alla esistente CP 150/20kV "Camerelle", di proprietà di Terna S.p.A, dove la connessione si realizzerà per mezzo di un nuovo stallo a 150kV anch'esso da realizzare ex novo.

IDONEITÀ DELL'AREA

Verifiche ai sensi dell'art. 20, co.8, D. Lgs. n.199/2021

L'area dell'impianto (**Ascoli Satriano (FG)**, Foglio 92 Particelle 220-206-253-222-18-223-224-19-62-49) rientra nelle casistiche di cui all'art. 20, co.8, D. Lgs.199/2021, in quanto:

- nell'area interessata **non sono** già installati impianti della stessa fonte. *"nel raggio di 3 km dal perimetro dell'impianto agri-voltaico in oggetto, sorgono vari impianti eolici e fotovoltaici registrati come "Realizzati" e/o con "Iter di Autorizzazione Unica chiuso positivamente"* (ID catasto FER F/CS/463/2 – impianto fotovoltaico; ID catasto FER E/25/05 - parco eolico; ID catasto FER E/03/05 - parco eolico; ID catasto FER E/CS/A4632 - parco eolico; ID catasto FER E/28/06 - parco eolico) (lett. a)
- **non ricade** in un sito oggetto di bonifica (lett. b);
- **non** interessa cave o miniere (lett. c);

REGIONE PUGLIA

DIPARTIMENTO AMBIENTE, PAESAGGIO E QUALITÀ URBANA

SEZIONE AUTORIZZAZIONI AMBIENTALI

SERVIZIO V.I.A. / V.INC.A.

- **non** è nella disponibilità di gestori di infrastrutture ferroviarie, autostradali (lett. c bis) società di gestione aeroportuale all'interno dei sedimi aeroportuali (lett. c bis 1);
- **non** ricade entro 500 metri da zone a destinazione industriale, artigianale e commerciale, compresi i siti di interesse nazionale, cave e miniere (lett. c ter 1), **non** risulta interna a impianti industriali e stabilimenti né entro 500 metri dal medesimo impianto o stabilimento (lett. c ter 2); **è adiacente** alla rete autostradale ma **NON ricade** entro una distanza di 300 metri (lett. c ter 3).
- l'area del progetto **non è ricompresa** nel perimetro dei beni sottoposti a tutela ai sensi del Codice dei beni culturali e del paesaggio, incluse le zone gravate da usi civici e **non è ricompresa** nella fascia di rispetto dei beni sottoposti a tutela ai sensi dell'art.136, D.lgs. n.152/2006.

L'area dell'impianto proposto è idonea ai sensi dell'art. 20, co.8, lett. c-quater

NON IDONEITÀ DELL'AREA
Verifiche ai sensi del RR 24/2010

L'area dell'impianto proposto **NON** ricade tra quelle indicate come *non idonee* ai sensi del regolamento regionale n. 24 del 2010. In proposito, si veda l'immagine successiva.

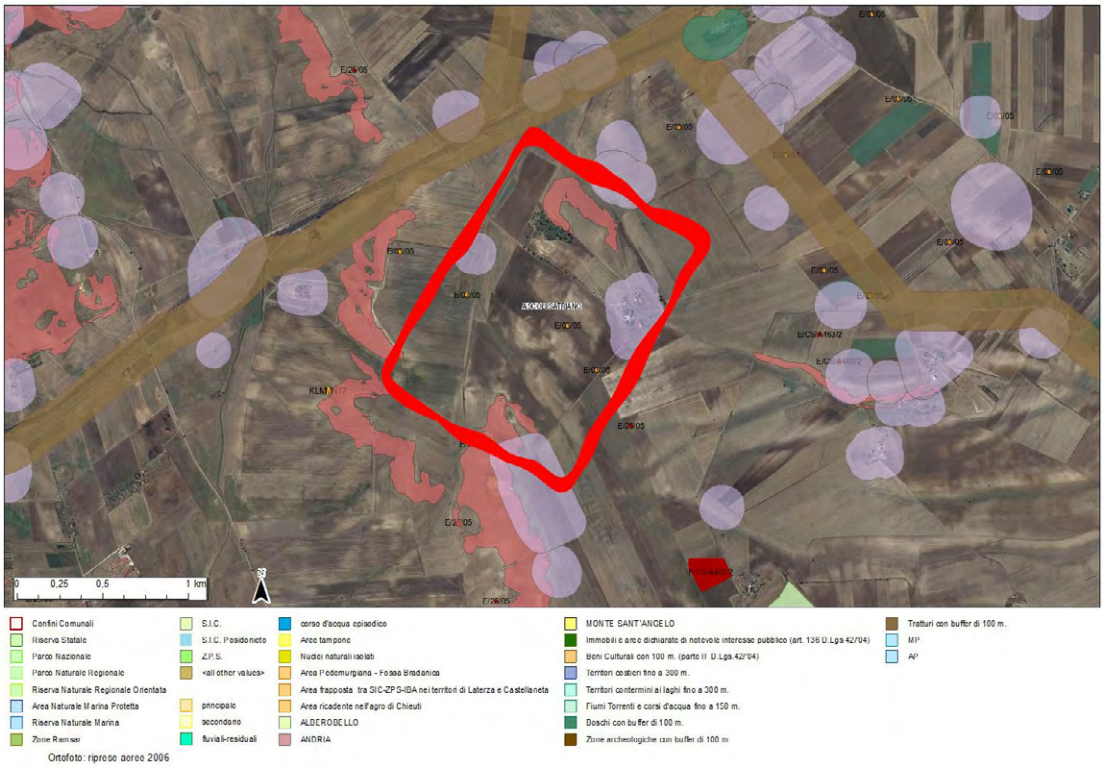

Figura 2 - Ubicazione dell'impianto rispetto alle aree non idonee ex RR 24/2010 (fonte SIT Puglia)

REGIONE PUGLIA

DIPARTIMENTO AMBIENTE, PAESAGGIO E QUALITÀ URBANA

SEZIONE AUTORIZZAZIONI AMBIENTALI

SERVIZIO V.I.A. / V.INC.A.

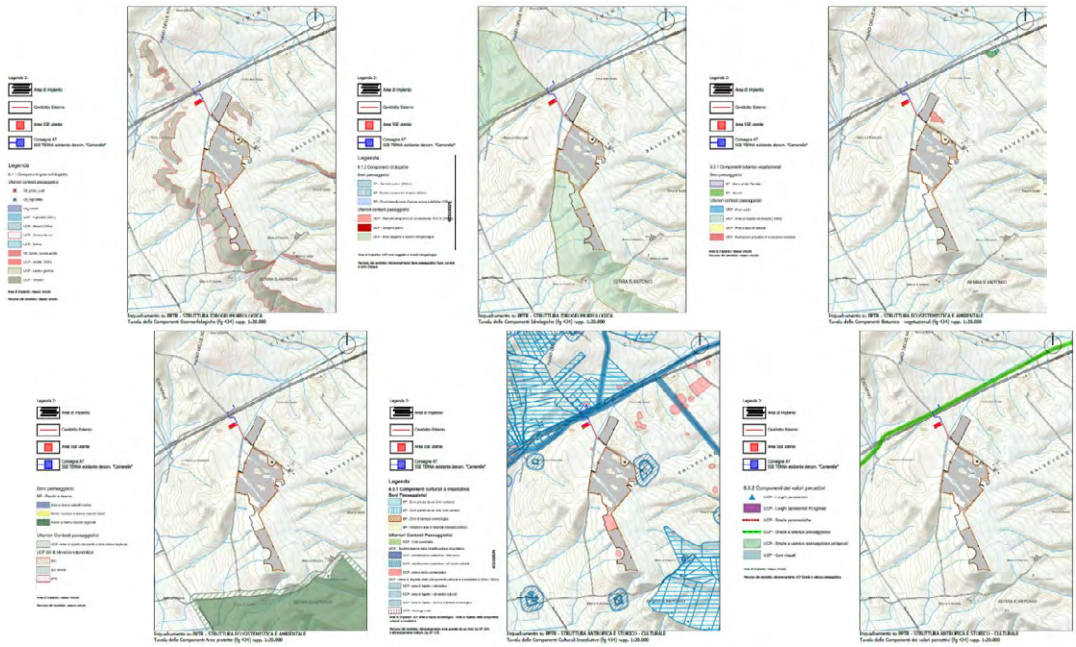

Figura 3 - Area dell'impianto con buffer di 500 m rispetto a beni sottoposti a tutela (PPTR)

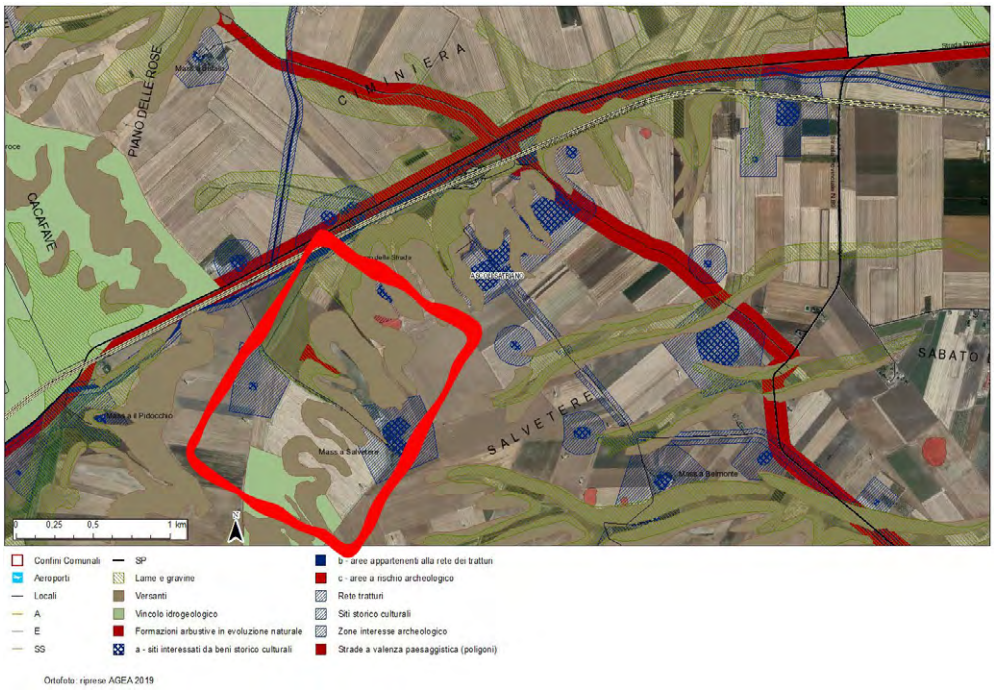

Figura 4– Vincoli PPTR

REGIONE PUGLIA

DIPARTIMENTO AMBIENTE, PAESAGGIO E QUALITÀ URBANA

SEZIONE AUTORIZZAZIONI AMBIENTALI

SERVIZIO V.I.A. / V.INC.A.

AREE NON IDONEE ALL'ISTALLAZIONE DI FER AI SENSI DELLE LINEE GUIDA, ART. 17 E ALLEGATO 3, LETTERA F		**AREA DI PROGETTO IN ESAME**
Aree naturali protette nazionali e regionali		Non presente
Zone umide Ramsar		Non presente
Siti di importanza Comunitaria		Non presente
ZPS		Non presente
IBA		Non presente
Altre aree ai fini della conservazione della biodiversità		Non presente
Siti Unesco		Non presente
Beni Culturali +100m (parte II D. Lgs.42/2004) (vincolo L.1089/1939)		Non presente
Immobili e aree dichiarate di notevole interesse pubblico (art. 136 D. Lgs.42/2004) (vincolo L.1947/1939)		Non presente
Aree tutelate per legge (art. D.lgs.42/2004)	Territori costieri fino a 300m	Non presente
	Laghi e Territori contermini fino a 300m	Non presente
	Fiumi, torrenti e corsi d'acqua fino a 150m	Non presente
	Boschi +buffer di 100m	Non presente
	Zone archeologiche + buffer di 100m	Non presente
	Tratturi + buffer di 100m	Non presente
Aree a pericolosità	idraulica	Non ricade [1]
	geomorfologica	Non presente
Piano Urbanistico Territoriale Tematico per il Paesaggio (PUTT)	Ambito A	Non presente
	Ambito B	Non presente
Area Edificabile urbana + buffer di 1Km		Non presente
Segnalazione carta dei beni con buffer di 100m		Non ricade [2]
Coni visuali		Non presente
Grotte		Non presente
Lame e Gravine		Non presente
Versanti		Non ricade [2]
Aree agricole interessate da produzioni agro-alimentati di qualità		Non presente

Tabella 1 - Applicazione dei criteri di pianificazione definiti dal RR n. 24/2010

[1] L'impianto non ricade in area di pericolosità idraulica ma si rileva un'area sottoposta a vincolo idrogeologico (PPTR) e a pericolosità Geomorfologica PG1 (PAI) all'interno dell'impianto stesso

2 Dall'analisi della cartografia si evidenzia che l'area di progetto lambisce il tematismo

REGIONE PUGLIA

DIPARTIMENTO AMBIENTE, PAESAGGIO E QUALITÀ URBANA

SEZIONE AUTORIZZAZIONI AMBIENTALI

SERVIZIO V.I.A. / V.INC.A.

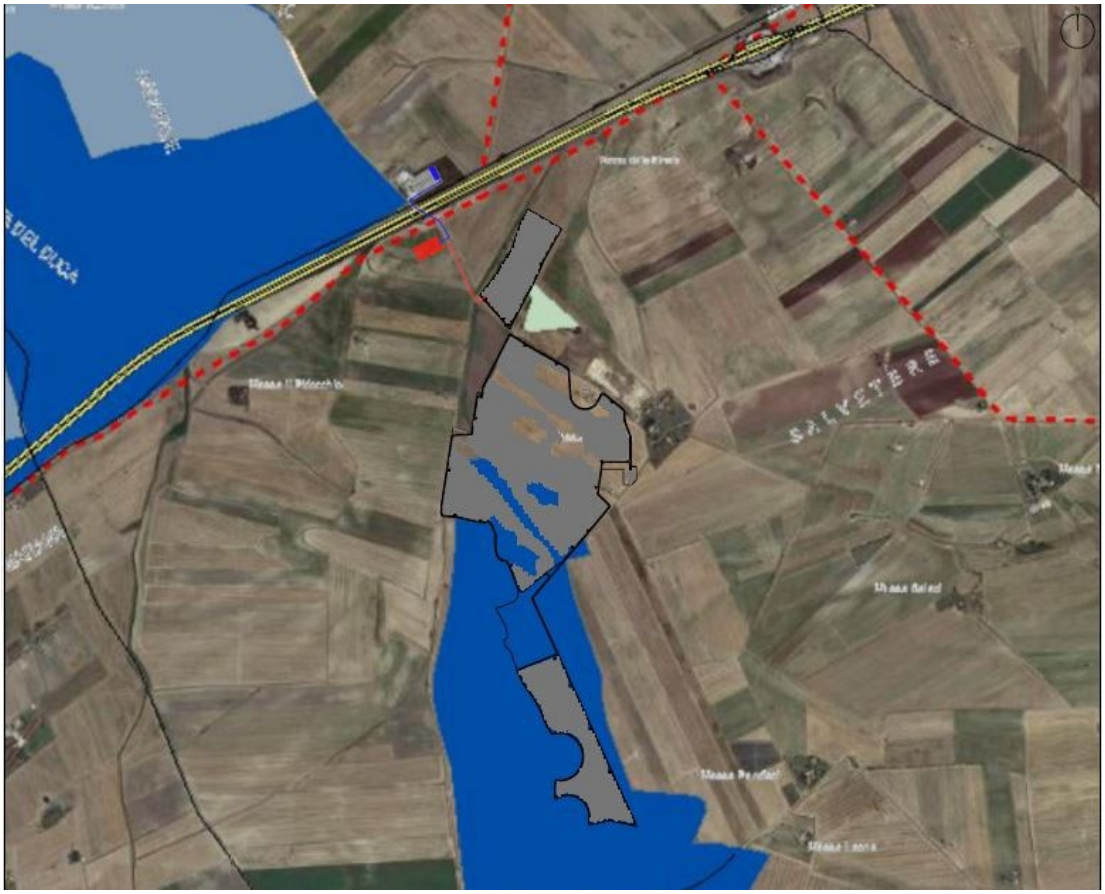

Figura 5 - Vincolo idrogeologico (PPTR)

Per quanto riguarda le interferenze riscontrate lungo il percorso del cavidotto di impianto si evidenzia che le interferenze con l'area appartenente alla **rete tratturi sono mitigate** prevedendo l'attraversamento **del tratturo e della relativa fascia di rispetto** con **la tecnologia "Trenchless"** (tecnologia senza scavi), in modo tale da non avere alcun **impatto sulla sede del tratturo** e da non causare alterazioni del paesaggio attuale.

Classificazione del Quadro d'Assetto nei Contesti Extraurbani di Comuni non dotati di PCT (Piano comunale dei Tratturi)

N. riferimento	Qualifica	Denominazione	Comune	Classe
54	Tratturo	Candela Montegentile	Ascoli Satriano	A

REGIONE PUGLIA

DIPARTIMENTO AMBIENTE, PAESAGGIO E QUALITÀ URBANA

SEZIONE AUTORIZZAZIONI AMBIENTALI

SERVIZIO V.I.A. / V.INC.A.

MODALITÀ DI INSERIMENTO DELL'IMPIANTO NEL PAESAGGIO E SUL TERRITORIO (del D.M. 10-9-2010 Linee guida per l'autorizzazione degli impianti alimentati da fonti rinnovabili Parte IV paragrafo 16)

In merito al corretto inserimento dell'impianto nel paesaggio e sul territorio, di cui al **D.M. su citato paragrafo 16.1**, si evidenzia che la sussistenza di uno o più dei seguenti requisiti è, in generale, elemento per la valutazione positiva dei progetti:

a) l'analisi dei documenti forniti non mostra una chiara adesione del Progettista agli standard internazionali per i sistemi di gestione della qualità (ISO 9001) e per i sistemi di gestione ambientale (ISO 14001 e/o EMAS).
Una verifica condotta sul sito di Accredia**:**
https://services.accredia.it/ppsearch/accredia_companymask_remote.jsp?ID_LINK=1739&area=310
ha rivelato l'esistenza di certificazioni relativamente alle ISO 9001 della società SUNNERG DEVELOPMENT S.r.l. mentre sembrerebbe non esserci l'adesione ai sistemi di gestione ambientale (ISO 14001 e/o EMAS).
b) **è prevista** la valorizzazione dei potenziali energetici delle diverse risorse rinnovabili presenti nel territorio nonché della loro capacità di sostituzione delle fonti fossili;
c) **è presente** e documentato il ricorso a criteri progettuali volti a ottenere il minor consumo possibile del territorio, sfruttando al meglio le risorse energetiche disponibili, attuato con pannelli posizionati su strutture a orientamento variabile infisse a terra. I telai ospitanti i pannelli saranno sorretti da montanti in acciaio infissi nel terreno a file parallele e opportunamente distanziate per mantenere gli spazi necessari sia per evitare il loro reciproco ombreggiamento, sia per la definizione di "corridoi" naturali transitabili con piccole macchine operatrici per la manutenzione e lavaggio degli specchi e la necessaria pulizia dei luoghi (eventuali falciature, ripristino e manutenzione della regimazione idrica, ecc.). I moduli fotovoltaici sono fissati per mezzo di appositi morsetti su inseguitori solari (tracker) mono assiali con differenti configurazioni. Tramite motori pilotati da un minicomputer, i pannelli si muovono seguendo il moto apparente del Sole da Est a Ovest;
d) **non è previsto** il riutilizzo di aree già degradate da attività antropiche;
e) **è presente** l'integrazione dell'impianto nel contesto delle tradizioni agroalimentari locali e del paesaggio rurale, sia per quanto attiene alla sua realizzazione che al suo esercizio, le colture presenti nell'area (carta dell'uso del suolo) sono prevalentemente seminativi semplici in aree non irrigue;
f) il progetto **non riguarda** la ricerca e la sperimentazione di soluzioni progettuali e componenti tecnologici innovativi;
g) **è assente** il coinvolgimento dei cittadini in un processo di comunicazione e informazione preliminare all'autorizzazione e realizzazione degli impianti o di formazione per personale e maestranze future;
h) l'impianto **non** prevede il recupero di energia termica.

Paragrafo 16.2
il progetto risponde parzialmente ai requisiti di cui al punto precedente che nell'insieme garantirebbero le politiche di promozione da parte della Regione e dell'Amministrazione centrale.

Paragrafo 16.3
Non pertinente trattandosi di impianto agrivoltaico

Paragrafo 16.4
si sottolinea che, nell'autorizzare progetti localizzati in zone agricole caratterizzate da produzioni agro-alimentari di qualità (produzioni biologiche, produzioni D.O.P., I.G.P., S.T.G., D.O.C., D.O.C.G., produzioni tradizionali) e/o di particolare pregio rispetto al contesto paesaggistico-culturale, deve essere verificato che l'insediamento e l'esercizio del**l'impianto non comprometta** o interferisca negativamente con le finalità perseguite dalle disposizioni in materia di sostegno nel settore agricolo, con particolare riferimento alla valorizzazione delle tradizioni agroalimentari locali, alla tutela della biodiversità, così come del patrimonio culturale e del paesaggio rurale.
Dal punto di vista agricolo, sia nell'immediato intorno che nell'area vasta, non risultano presenti sistemi colturali poliennali di pregio (vigneti, altre coltivazioni arboree o da legno), fatto salvo alcuni oliveti sparsi e di limitate

estensioni (mediamente inferiori all'ettaro). Questa condizione di ordinarietà colturale del sito si evince sia nelle Carte dell'Uso del Suolo, come anche dalla consultazione della Carta di classificazione regionale agronomica dei terreni con metodologia CORINE.

Paragrafo 16.5
Per quanto concerne le azioni progettuali direttamente utilizzate per rendere ancor meglio compatibile l'intervento, sono stati considerati alcuni interventi di mitigazione che interessano il sito d'impianto.
Gli interventi di mitigazione visiva prevedono la messa a dimora di una siepe perimetrale a evoluzione naturale di altezza almeno pari a quella dell'impianto fotovoltaico mentre, nelle aree libere interne, è prevista una piantumazione di specie arboree con fusti di altezza massima di 6 metri.
Oltre alle schermature visive lungo i bordi più esposti dell'impianto e alle zone filtro, per ovviare alla importante sottrazione di suolo alle attività agricole, è prevista l'utilizzazione di tutta l'area recintata come allevamento e pascolo di ovini durante la fase di esercizio dell'impianto.
Dalla documentazione in atti si evince che il progetto, vista la presenza di impianti eolici e fotovoltaici nel raggio di 3 km dal perimetro dell'impianto, ha preso in considerazione anche l'impatto cumulativo che la realizzazione dell'impianto potrebbe avere sulle principali componenti ambientali e paesaggistiche. Dall'analisi fatta si desume che l'impianto ricade nella zona classificata come a vulnerabilità ambientale media.

Linee Guida in materia di Impianti Agrivoltaici del 27.06.2022
Parte III paragrafo 3.2 - Caratteristiche e Requisiti degli Impianti Agrivoltaici

Il progetto NON include un elaborato specifico, ma inserisce un paragrafo all'interno del S.I.A. (9.2.2 Il Piano agrovoltaico) nel quale verifica il possesso dei requisiti minimi previsti dalle Linee Guida, in particolare:

- **requisito A:** Il sistema è progettato e realizzato in modo da integrare e valorizzare in modo entrambi i sottosistemi produttivi (agricolo e di produzione energetica);

  Paragrafo 2.3-A.1 **Superficie minima per l'attività agricola** = 90.67% ≥ 70% della superficie totale;
  Dagli elaborati si evince che la superficie complessiva dell'area è di circa 95,98 ettari, dei quali circa 13,82 ha, pari al 14.40% della superficie del lotto, destinato a pascolo non lavorabile, 66,31 ha pari al 69.09% della superficie del lotto a pascolo migliorato e in parte alla produzione di fieno di alta qualità (10,54 ha pari al 10.98% della superficie del lotto)

  Paragrafo 2.3-A.2 **Percentuale di Superficie complessiva coperta dai moduli (LAOR)** = 30,67% < 40%
  La superficie totale di ingombro dell'impianto agrivoltaico prevista è di circa 29.33 ha pari al 30.67%.

  Il requisito A è soddisfatto.

- **requisito B:** il sistema agrivoltaico è esercito, nel corso della vita tecnica, in maniera da garantire la produzione sinergica di energia elettrica e prodotti agricoli e non compromettere la continuità dell'attività agricola e pastorale;
  Paragrafo 2.4-B.1 – Continuità dell'attività agricola
  Il proponente ha verificato gli indirizzi produttivi nei due scenari, pre e post progetto, sulla base della metodologia indicata dalle Linee Guida, che propongono di misurare il valore economico di un indirizzo produttivo in termini di valore di produzione standard calcolato a livello complessivo aziendale. Dall'analisi risulta un incremento del 6.666 complessivamente per quanto riguarda le pecore e il foraggio mentre per il grano duro il segno è negativo inquanto non ne viene riproposta la coltivazione.

  Paragrafo 2.4-B.2 - Producibilità elettrica minima ($FVagri \geq 0{,}6\ FVstandard$)
  Il proponente dichiara l'utilizzo di moduli da 530W modello JAM72S30 530/MR con efficienza del 20.5%
  e strutture di sostegno a inseguimento mono-assiale est-ovest (trackers) che, muovendosi durante le ore della giornata, garantiscono costantemente l'orientamento ottimale dei moduli fotovoltaici nella direzione

della radiazione solare, ottimizzando l'incidenza sugli stessi e determinando un incremento di produzione di energia elettrica fino al 20% rispetto agli impianti fotovoltaici fissi; in conseguenza di quanto sopra, è stimata una produzione specifica almeno pari al 60% di quella di un impianto fotovoltaico standard nella configurazione definita nelle Linee Guida, ossia un impianto fotovoltaico caratterizzato da moduli con efficienza 20% su supporti fissi orientati a Sud e inclinati con un angolo pari alla latitudine meno 10 gradi. (Relazione agronomica pg. 58).

Il requisito B è soddisfatto.

- **requisito C - Tipo 1:** L'impianto agrivoltaico adotta soluzioni integrate innovative con moduli elevati da terra, volte a ottimizzare le prestazioni del sistema agrivoltaico sia in termini energetici che agricoli.

  Dalla documentazione in atti il requisito C risulta soddisfatto con un'altezza da terra all'intradosso del pannello in posizione orizzontale pari a 2.317 m.

- **requisito D:** il requisito D intende verificare il soddisfacimento dei parametri relativi all'agrivoltaico per tutta la durata di vita dell'impianto. Tale verifica avviene per mezzo dei seguenti monitoraggi:

  Paragrafo 2.6-D.1 – monitoraggio del risparmio idrico (D.1);
  Paragrafo 2.6-D.2 – monitoraggio della continuità dell'attività agricola (D.2).

È previsto nell'ambito delle spese del progetto la redazione di relazioni tecniche periodiche eseguite da un Dottore Agronomo o Perito Agrario abilitato alla professione che dimostri l'impatto dell'attività dell'impianto fotovoltaico sulle colture, la produttività agricola per le diverse tipologie di colture e gli allevamenti in essere e la continuità dell'attività agricola.

Il requisito D2 è soddisfatto.

Dall'analisi dei documenti e da quanto dichiarato dai progettisti risultano soddisfatti i requisiti A1, A2, B1, B2 e D.2

Parte III paragrafo 3.2 - Caratteristiche del soggetto che realizza il progetto

Dalla documentazione non emerge che il soggetto attuatore dell'attività industriale in oggetto connessa con l'agricoltura abbia la qualifica di "imprenditore o azienda agricola" (così come indicato da Linee Guida di cui sopra).

CONCLUSIONI

L'intera area di studio appare sottoposta a lavorazioni agricole superficiali volte alla preparazione del letto di semina dei cereali tipici della zona (grano duro, orzo, avena).
È verificata l'idoneità dell'area ai sensi dell'art. 20, co.8, lett. c-quater.
L'area non è tra quelle indicate come non idonee ai sensi del Regolamento Regionale n. 24 del 2010.
Si precisa che l'area di Impianto ricade in aree soggette a vincolo idrogeologico ed è interessata dalla componente versanti.

Il progetto prevede alcuni interventi di mitigazione visiva del sito di impianto.

REGIONE PUGLIA

DIPARTIMENTO AMBIENTE, PAESAGGIO E QUALITÀ URBANA

SEZIONE AUTORIZZAZIONI AMBIENTALI

SERVIZIO V.I.A. / V.INC.A.

In riferimento alle misure di mitigazione dalla documentazione emerge che è stato condotto uno studio del bacino visuale dell'impianto, esteso a un intorno circolare del sito di interesse per un raggio di 3 km per valutare i potenziali effetti di alterazione visiva del paesaggio.
Il progetto utilizza soluzioni tecniche volte a ottenere il minor consumo possibile del territorio, sfruttando al meglio le risorse energetiche disponibili e si integra nel contesto delle tradizioni agroalimentari locali e del paesaggio rurale, sia per quanto attiene alla sua realizzazione che al suo esercizio. Tali requisiti rappresentano elementi di valutazione positiva ai sensi DM 10-9-2010 punto 16 lettera c, e.

Dall'analisi dei documenti e da quanto dichiarato dai **progettisti risultano soddisfatti i requisiti A, B, C e D2 delle Linee Guida in materia di Impianti Agrivoltaici del 27.06.2022**; il requisito C risulta soddisfatto inquanto il tracker ha un'altezza da terra all'intradosso del pannello in posizione orizzontale pari a 2,317 m.
La realizzazione dell'impianto non sembra confliggere con le finalità perseguite dalle disposizioni in materia di sostegno nel settore agricolo. Al contrario, il progetto possiede i requisiti minimi previsti dalle Linee Guida in materia di impianti Agrivoltaici, aventi lo scopo di preservare la continuità delle attività di coltivazione agricola e pastorale sul sito di installazione.

Dalla documentazione non emerge che il soggetto attuatore dell'attività industriale in oggetto connessa con l'agricoltura abbia la qualifica di "imprenditore o azienda agricola" (così come indicato da Linee Guida di cui sopra).

DETERMINAZIONE DELL'AUTORITA' DI GESTIONE PSR 2014-2022 17 maggio 2024, n. 20

PSR Puglia 2014-2022. Misura 2 - "Servizi di consulenza, di sostituzione e di assistenza alla gestione delle aziende agricole". Sottomisura 2.1 "Sostegno allo scopo di aiutare gli aventi diritto ad avvalersi di servizi di consulenza". Modifica par. 15 "ISTRUTTORIA TECNICO-AMMINISTRATIVA" dell'Avviso Pubblico approvato con DAG n. 198 del 22 dicembre 2023, pubblicato sul BURP n. 113 del 28/12/2023.

IL DIRIGENTE DELLA STRUTTURA PROPONENTE

VISTI gli articoli 4 e 5 della L.R. n. 7/97;
VISTA la direttiva emanata con deliberazione di Giunta Regionale n. 3261 del 28/07/1998, in attuazione della legge regionale n. 7 del 04/02/1997 e del D.Lgs. n. 29 del 03/02/1993 e s.m.i., che detta le direttive per la separazione dell'attività di direzione politica da quella di gestione amministrativa;
VISTI gli articoli 4 e 16 del D.Lgs 165/2001 e s.m.i.;
VISTO il Regolamento attuativo n. 20 del 20/06/2019 della Legge Regionale n. 15 del 20 giugno 2008 "Principi e linee guida in materia di trasparenza dell'attività amministrativa nella Regione Puglia";
VISTO l'articolo 32 della Legge n. 69 del 18/06/2009 che prevede l'obbligo di sostituire la pubblicazione tradizionale all'Albo ufficiale con la pubblicazione di documenti digitali sui siti informatici;
VISTO il D.Lgs. n. 33 del 14/03/2013 "Riordino della disciplina riguardante il diritto di accesso civico e gli obblighi di pubblicità, trasparenza e diffusione di informazioni da parte delle pubbliche amministrazioni";
VISTO il Regolamento Regionale n. 13 del 04/06/2015, pubblicato nel Bollettino Ufficiale della Regione Puglia (BURP) n. 78 del 05/06/2015, che disciplina il procedimento amministrativo;
VISTO il Decreto del Presidente della Giunta Regionale n. 443 del 31/07/2015 e s.m.i.;
VISTA la deliberazione della Giunta regionale 7 dicembre 2020, n. 1974 avente ad oggetto "Approvazione Atto di Alta Organizzazione. Modello Organizzativo "MAIA 2.0" e successive integrazioni e modifiche;
VISTO il decreto del Presidente della Giunta regionale 22 gennaio 2021, n. 22 "Adozione di Alta Organizzazione. Modello Organizzativo "MAIA 2.0" e successive integrazioni e modifiche;
VISTO il decreto del Presidente della Giunta regionale 30 marzo 2023, n. 414 "Piano integrato di attività e organizzazione (P.I.A.O.) 2023-2025 della Regione Puglia. Adozione";
VISTA la D.G.R. 15 settembre 2021, n. 1466 recante l'approvazione della Strategia regionale per la parità di genere, denominata "Agenda di Genere";
VISTA la D.G.R. del 3/7/2023, n. 938 recante "D.G.R. n. 302/2022 Valutazione di impatto di genere. Sistema di gestione e di monitoraggio. Revisione degli allegati.
VISTA la Deliberazione della Giunta Regionale della Puglia n. 1612 del 11/10/2021 con la quale è stato assegnato al Prof. Gianluca Nardone l'incarico di Autorità di Gestione del Programma di Sviluppo Rurale 2014-2020;
VISTA la deliberazione n. 598 del 06/05/2024 con la quale la Giunta Regionale ha prorogato tra gli altri, al prof. Gianluca Nardone l'incarico di Direttore del Dipartimento Agricoltura, Sviluppo rurale e Ambientale, alla data del 20.05.2024;
RILEVATO che, tra i compiti del dell'Autorità di Gestione del PSR 2014-2020, rientra l'emanazione dei Bandi attuativi delle Misure e Sottomisure, nonché ogni altro adempimento necessario per l'attivazione degli stessi;
VISTA la Determinazione della Dirigente della Sezione Attuazione dei programmi comunitari per l'agricoltura n. 740 del 28/09/2023, con la quale è stato attribuito ad interim l'incarico di Responsabile delle Sottomisure 16.1 e 16.2, alla Dott.ssa Giovanna D'Alessandro;
VISTA la Determinazione della Dirigente della Sezione Attuazione dei programmi comunitari per l'agricoltura n. 246 del 03/05/2024, con la quale è stato conferito, tra gli altri, alla Dott.ssa Giovanna D'Alessandro l'incarico di "Responsabile di Raccordo (RR) degli Interventi AKIS del CSR 2023/2027";
VISTA la Determinazione della Dirigente della Sezione Attuazione dei Programmi Comunitari per l'agricoltura n. 429 del 29/06/2022 con la quale è stato conferito, tra gli altri, alla Dott.ssa Cristina Ferulli l'incarico di Responsabile della Misura 2 "Servizi di consulenza, di sostituzione e di assistenza alla gestione delle aziende

agricole" e dell'Operazione 10.2.1 "Progetti per la conservazione e valorizzazione delle risorse genetiche in agricoltura e selvicoltura";
VISTA la Determinazione della Dirigente della Sezione Attuazione dei Programmi Comunitari per l'agricoltura n. 246 del 03/05/2024 con la quale è stato conferito, tra gli altri, alla Dott.ssa Cristina Ferulli l'incarico di Responsabile SRA16 Agrobiodiversità" - SRH01 "Consulenza" - SRH02 "Formazione dei consulenti" CSR 23/27;
Sulla base dell'istruttoria espletata dalla Responsabile della Misura SRH01 "Consulenza", *confermata dalla Responsabile di Raccordo* degli Interventi AKIS del CSR 2023/2027*, dalla quale emerge quanto segue:*
VISTO il Regolamento (UE) n. 1303/2013 del Parlamento Europeo e del Consiglio, recante disposizioni comuni sul Fondo europeo di sviluppo regionale, sul Fondo sociale europeo, sul Fondo di coesione, sul Fondo europeo agricolo per lo sviluppo rurale e sul Fondo europeo per gli affari marittimi e la pesca e disposizioni generali sul Fondo europeo di sviluppo regionale, sul Fondo sociale europeo, sul Fondo di coesione e sul Fondo europeo per gli affari marittimi e la pesca, e che abroga il regolamento (CE) n. 1083/2006 del Consiglio;
VISTO il Regolamento (UE) n. 1305/2013 e s.m.i., concernente il sostegno allo sviluppo rurale da parte del Fondo europeo agricolo per lo sviluppo rurale (FEASR) che abroga il regolamento (CE) n. 1698/2005 del Consiglio;
VISTO il Regolamento (UE) n. 1306/2013 del Parlamento europeo e del Consiglio del 17 dicembre 2013 sul finanziamento, sulla gestione sul monitoraggio della politica agricola comune e che abroga i regolamenti del Consiglio (CEE) n. 352/78, (CE)165/94, (CE) n. 2799/98, (CE) n. 814/2000, (CE) n. 1290/2005 e (CE) 485/2008;
VISTO il Regolamento (UE) n. 1310/2013 del Parlamento Europeo e del Consiglio, che stabilisce alcune disposizioni transitorie sul sostegno allo sviluppo rurale da parte del Fondo europeo agricolo per lo sviluppo rurale (FEASR), modifica il regolamento (UE) n. 1305/2013 del Parlamento europeo e del Consiglio per quanto concerne le risorse e la loro distribuzione in relazione all'anno 2014 e modifica il regolamento (CE) n. 73/2009 del Consiglio e i regolamenti (UE) n. 1307/2013, (UE) n. 1306/2013 e (UE) n. 1308/2013 del Parlamento europeo e del Consiglio per quanto concerne la loro applicazione nell'anno 2014;
VISTI gli Orientamenti dell'Unione Europea per gli aiuti di stato nei settori agricolo e forestale e nelle zone rurali 2014 - 2020 (2014/C204/01) pubblicati nella Gazzetta ufficiale dell'Unione europea dell'01/07/2014;
VISTO il Regolamento Delegato (UE) n. 640 della Commissione 11 marzo 2014 che integra il Reg. (UE) n. 1306/2013 del 17 dicembre 2013 del Parlamento Europeo e del Consiglio per quanto riguarda il Sistema Integrato di Gestione e di Controllo (SIGC) e le condizioni per il rifiuto o la revoca di pagamenti nonché le sanzioni amministrative applicabili ai pagamenti diretti, al sostegno allo sviluppo rurale e alla condizionalità;
VISTO il Regolamento Delegato (UE) n. 807/2014 della Commissione dell'11 marzo 2014 che integra talune disposizioni del Reg. (UE) n. 1305/2013 del Parlamento europeo e del Consiglio sul sostegno allo sviluppo rurale da parte del FEASR e che introduce disposizioni transitorie;
VISTO il Regolamento Delegato (UE) n. 907 della Commissione dell'11 marzo 2014, che integra il Reg. (UE) n. 1306/2013 per quanto riguarda gli organismi pagatori e altri organismi, la gestione finanziaria, la liquidazione dei conti, le cauzioni e l'uso dell'euro;
VISTO il Regolamento (UE) n. 651 della Commissione del 17 giugno 2014, che dichiara alcune categorie di aiuti compatibili con il mercato interno in applicazione degli articoli 107 e 108 del Trattato;
VISTO il Regolamento di esecuzione (UE) n. 808 della Commissione del 17 luglio 2014, recante modalità di applicazione del regolamento (UE) n. 1305/2013 del Parlamento europeo e del Consiglio sul sostegno allo sviluppo rurale da parte del Fondo europeo agricolo per lo sviluppo rurale (FEASR);
VISTO il Regolamento di esecuzione (UE) n. 809 della Commissione del 17 luglio 2014, recante modalità di applicazione del regolamento (UE) n. 1306/2013 del Parlamento europeo e del Consiglio per quanto riguarda il sistema integrato di gestione e di controllo, le misure di sviluppo rurale e la condizionalità;
VISTO il Regolamento di esecuzione (UE) della Commissione del 06 agosto 2014, n. 908 recante modalità di applicazione del Reg. (UE) n. 1306/2013 per quanto riguarda gli organismi pagatori e altri organismi, la gestione finanziaria, la liquidazione dei conti, le norme sui controlli, le cauzioni e la trasparenza;
VISTE le "Guidelines on programming for innovation and the implementation of the EIP for agricultural productivity and sustainability" (versione Dicembre 2014) - Commissione Europea;
VISTO il Regolamento (UE) del Parlamento europeo e del Consiglio del 27 aprile 2016, n. 679 relativo alla

protezione delle persone fisiche con riguardo al trattamento dei dati personali, nonché alla libera circolazione di tali dati e che abroga la direttiva 95/46/CE (regolamento generale sulla protezione dei dati);
VISTO il Regolamento (UE) del Parlamento Europeo e del Consiglio del 10 luglio 2017 n. 1242 che modifica il Regolamento di esecuzione (UE) n. 809/2014 recante modalità di applicazione del Regolamento (UE) n. 1306/2013 del Parlamento Europeo e del Consiglio per quanto riguarda il sistema integrato di gestione e di controllo, le misure di sviluppo rurale e la condizionalità;
VISTO il Regolamento (UE) del Parlamento Europeo e del Consiglio del 13 dicembre 2017 n. 2393 che modifica i regolamenti (UE) n. 1305/2013, n. 1306/2013, n. 1307/2013, n. 1308/2013 e (UE) n. 652/2014;
VISTO il Regolamento (UE) 2020/2008 della Commissione dell'8 dicembre 2020 che modifica i regolamenti (UE) n. 702/2014, (UE) n. 717/2014 e (UE) n. 1388/2014 per quanto riguarda il loro periodo di applicazione e altri adeguamenti pertinenti;
VISTO il Reg. (UE) 2020/2220 del Parlamento Europeo e del Consiglio che disciplina disposizioni transitorie 63436 Bollettino Ufficiale della Regione Puglia - n. 94 del 19- 10-2023 relative al sostegno da parte del FEASR e del FEAGA negli anni 2021 e 2022 e che modifica i Regolamenti (UE) nn. 1305/2013, 1306/2013 e 1307/2013 per quanto riguarda le risorse e l'applicazione negli anni 2021 e 2022 e il Reg. (UE) n. 1308/2013 per quanto riguarda le risorse e la distribuzione di tale sostegno in relazione agli anni 2021 e 2022;
VISTO il Decreto del Ministero delle Politiche Agricole Alimentari e Forestali n. 1446 del 23/10/2023 "Programma di Sviluppo Rurale 2014-2022 Disciplina delle riduzioni ed esclusioni per inadempienze dei beneficiari delle misure non connesse alla superficie e agli animali. Disposizioni applicative in attuazione del Reg. (UE) n. 640/2014 e del D.M. n. 2588 del 10/03/2020", il cui regime sanzionatorio disciplina le tipologie di sanzioni correlate alle inadempienze;
VISTE le informazioni comunicate dagli Stati membri sugli aiuti di Stato concessi ai sensi del Regolamento (UE) n. 702/2014 della Commissione che dichiara compatibili con il mercato interno, in applicazione degli articoli 107 e 108 del Trattato sul funzionamento dell'Unione europea, alcune categorie di aiuti nei settori agricolo e forestale e nelle zone rurali e che abroga il regolamento della Commissione (CE) n. 1857/2006;
VISTE le informazioni comunicate dagli Stati membri sugli aiuti di Stato concessi ai sensi del Regolamento (UE) 2022/2472 della Commissione del 14 dicembre 2022 che dichiara compatibili con il mercato interno, in applicazione degli articoli 107 e 108 del trattato sul funzionamento dell'Unione europea, alcune categorie di aiuti nei settori agricolo e forestale e nelle zone rurali;
VISTA la comunicazione di esenzione di cui all'Allegato II del Reg. 702/14 "Informazioni relative agli Aiuti di Stato esentati alle condizioni previste nel presente regolamento" relativa alla Sottomisura 2.1 "Sostegno allo scopo di aiutare gli aventi diritto ad avvalersi di servizi di consulenza del PSR PUGLIA 2014-2022", trasmessa alla Commissione Europea in data 15/06/2022 e dalla stessa validata con numero Fascicolo di esenzione SA. 103320;
VISTO il Programma di Sviluppo Rurale 2014-2020 della Regione Puglia approvato con Decisione della Commissione Europea C (2015) 8412 del 24/11/2015 e ss.mm.ii.;
VISTE le Decisioni di Esecuzione della Commissione Europea n. C(2017) 499 del 25/01/2017, C(2017) 3154 del 05/05/2017, C(2017) 5454 del 27/07/2017, C(2017) 7387 del 31/10/2017, C(2018) 5917 del 06/09/2018, C(2019) 9243 del 16/12/2019, C(2020) 8283 del 20/11/2020 C(2021) 2595 del 09/04/2021 e C(2022) 6084 del 19/08/2022, C(2022) 9331 del 07.12.2022 che approvano la modifica del PSR della Puglia ai fini della concessione i un sostegno da parte del FEASR;
VISTO il Programma di Sviluppo Rurale 2014/2022, aggiornato ed adottato dai Servizi della Commissione Europea con Decisione di esecuzione C(2023) 9331 del 25/07/2023 - versione vigente nr. 15.0;
VISTO l'art. 5 del D.M. 3 febbraio 2016 "Istituzione del sistema di consulenza aziendale in agricoltura";
VISTE le "Linee guida sull'ammissibilità delle spese relative allo sviluppo rurale 2014- 2020" che dispongono norme sull'ammissibilità delle spese del Fondo FEASR approvate in Conferenza Stato Regioni nella seduta del 9 maggio 2019, integrate nella seduta del 5 novembre 2020;
PRESO ATTO dello stanziamento delle risorse dedicate al presente avviso pubblico della S.M. 2.1;
VISTA la scheda di Misura 2 – Sottomisura 2.1 - "Sostegno allo scopo di aiutare gli aventi diritto ad avvalersi di servizi di consulenza" del PSR PUGLIA 2014-2022;

CONSIDERATO che al paragrafo 15 *"ISTRUTTORIA TECNICO-AMMINISTRATIVA"* dell'Avviso Pubblico, di cui alla DAG n.198 del 22/12/2023, si stabilisce che le *"domande di sostegno rilasciate informaticamente … concorreranno a formare… una "graduatoria di autovalutazione"* a cui seguirà *"l'istruttoria tecnico – amministrativa che attiene alla verifica dei controlli di ammissibilità"* e che "*a conclusione dell'istruttoria tecnico-amministrativa sarà formulata … la graduatoria delle DdS ammissibili e finanziabili sulla base delle disponibilità attribuite al presente Avviso, la graduatoria delle DdS ammissibili e non finanziabili per mancata copertura finanziaria e l'elenco delle DdS non ammissibili";*

RITENUTO necessario semplificare e accelerare il procedimento amministrativo finalizzato alla concessione del contributo al beneficiario per consentire l'attuazione degli interventi, la presentazione delle domande di pagamento di saldo e le liquidazioni di queste ultime entro il 31/12/2025;
Per quanto innanzi riportato, si propone:

- Modificare il paragrafo 15 ISTRUTTORIA TECNICO-AMMINISTRATIVA dell'Avviso Pubblico della Sottomisura 2.1 "Sostegno allo scopo di aiutare gli aventi diritto ad avvalersi di servizi di consulenza" approvato con DAG n.198 del 22/12/2023, che a pagina 23 così dispone:
  "*A conclusione dell'istruttoria tecnico-amministrativa sarà formulata e pubblicata sul BURP la:*
  - *graduatoria delle DdS ammissibili e finanziabili sulla base delle disponibilità attribuite al presente Avviso;*
  - *graduatoria delle DdS ammissibili e non finanziabili per mancata copertura finanziaria;*
  - *elenco delle DdS non ammissibili.*

  Tale pubblicazione sul BURP assume valore di notifica ai soggetti richiedenti gli aiuti. Successivamente saranno emanati appositi provvedimenti di concessione relativi alle DdS ammesse a finanziamento";

  con il seguente testo:
  "A conclusione dell'istruttoria tecnico-amministrativa effettuata su ciascuna domanda di sostegno, secondo l'ordine assegnato nella graduatoria di autovalutazione, saranno emanati appositi provvedimenti di concessione relativi alle DdS ammesse a finanziamento o provvedimenti di inammissibilità agli aiuti in caso di esito istruttorio negativo";

- confermare quanto altro disposto dall'Avviso pubblico della S.M. 2.1 approvato con DAG n. 198 del 22/12/2023;
- stabilire che la pubblicazione del presente provvedimento sul Bollettino Ufficiale della Regione Puglia assume valore di notifica ai richiedenti gli aiuti;

VERIFICA AI SENSI DEL REGOLAMENTO UE N. 679/2016 e DEL D. LGS n. 196/2003, COME MODIFICATO DAL D. LGS. N. 101/2018

Garanzia alla riservatezza

La pubblicazione dell'atto sul BURP, nonché la pubblicazione all'Albo pretorio on-line o sul sito istituzionale, salve le garanzie previste dalla legge 241/1990 in tema di accesso ai documenti amministrativi, avviene nel rispetto della tutela della riservatezza dei cittadini secondo quanto disposto dal Regolamento UE n. 679/2016 in materia di protezione dei dati personali, nonché dal D. Lgs. 196/2003 ss.mm.ii., come modificato dal d.lgs. 101/2018 e dal vigente Regolamento regionale 5/2006 per il trattamento dei dati sensibili e giudiziari, in quanto applicabile.
Ai fini della pubblicità legale, il presente provvedimento è stato redatto in modo da evitare la diffusione di dati personali identificativi non necessari ovvero il riferimento alle particolari categorie di dati previste dagli articoli 9 e 10 del Regolamento UE innanzi richiamato; qualora detti dati fossero essenziali per l'adozione dell'atto, essi sono trasferiti in documenti separati esplicitamente richiamati.

ADEMPIMENTI CONTABILI
(ai sensi della L. R. n. 28/2001 e s.m.i.)

Il presente provvedimento non comporta alcun mutamento qualitativo e quantitativo di entrata o di spesa né a carico del bilancio regionale né a carico di Enti per i cui debiti i creditori potrebbero rivalersi sulla Regione Puglia e che è escluso ogni onere aggiuntivo rispetto a quelli già autorizzati a valere sullo stanziamento previsto dal bilancio regionale.
Ricorrono gli obblighi di cui all'art. 26 e 27 del D.Lgs. 33/2013.

DETERMINA

Di prendere atto di quanto espresso in narrativa, che costituisce parte integrante e sostanziale del presente atto e che qui si intende integralmente riportato.

- Modificare il paragrafo 15 ISTRUTTORIA TECNICO-AMMINISTRATIVA dell'Avviso Pubblico della Sottomisura 2.1 "Sostegno allo scopo di aiutare gli aventi diritto ad avvalersi di servizi di consulenza" approvato con DAG n.198 del 22/12/2023, che a pagina 23 così dispone:
  "*A conclusione dell'istruttoria tecnico-amministrativa sarà formulata e pubblicata sul BURP la:*
  • *graduatoria delle DdS ammissibili e finanziabili sulla base delle disponibilità attribuite al presente Avviso;*
  • *graduatoria delle DdS ammissibili e non finanziabili per mancata copertura finanziaria;*
  • *elenco delle DdS non ammissibili.*
  Tale pubblicazione sul BURP assume valore di notifica ai soggetti richiedenti gli aiuti. Successivamente saranno emanati appositi provvedimenti di concessione relativi alle DdS ammesse a finanziamento";

  con il seguente testo:
  "A conclusione dell'istruttoria tecnico-amministrativa effettuata su ciascuna domanda di sostegno, secondo l'ordine assegnato nella graduatoria di autovalutazione, saranno emanati appositi provvedimenti di concessione relativi alle DdS ammesse a finanziamento o provvedimenti di inammissibilità agli aiuti in caso di esito istruttorio negativo";

- confermare quanto altro disposto dall'Avviso pubblico della S.M. 2.1 approvato con DAG n. 198 del 22/12/2023;
- stabilire che la pubblicazione del presente provvedimento sul Bollettino Ufficiale della Regione Puglia assume valore di notifica ai richiedenti gli aiuti;
- di dare atto che questo provvedimento:
  - è stato elaborato attraverso la piattaforma CIFRA2, composto da pagine tutte progressivamente numerate, firmato digitalmente e adottato in unico originale;
  - sarà reso pubblico, ai sensi dell'art. 20 comma 3 del Decreto del Presidente della Giunta regionale n. 22 del 22.01.2021, mediante pubblicazione nell'Albo tematico per 10 giorni lavorativi a decorrere dalla data della sua adozione;
  - è unicamente formato con mezzi informatici e firmato digitalmente e sarà conservato, ai sensi delle Linee Guida del Segretario generale della Giunta Regionale e del Segretario Generale del Presidente, prot. n. AOO_022/652 del 31.3.2020, sui sistemi informatici regionali CIFRA, Sistema Puglia e Kosmos;
  - sarà pubblicato ai sensi degli artt. 26 e 27 del D.Lgs 33/2013 nella Sezione "Amministrazione trasparente" – "Sovvenzioni, contributi, sussidi e vantaggi economici" sottosezione "criteri e modalità" del sito www.regione.puglia.it";
- di dare atto che il presente provvedimento sarà trasmesso:
- - in copia conforme all'originale alla Segreteria della Giunta Regionale;
  - in copia all'Assessore alle Risorse Agroalimentari;
  - di inviare il presente provvedimento all'Organismo Pagatore AgEA;

- di dare atto che il presente provvedimento, firmato digitalmente, è adottato in formato digitale ed è composto da n. 8 facciate.

Il presente Provvedimento è direttamente esecutivo.

Basato sulla proposta n. 001/DIR/2024/00023 dei sottoscrittori della proposta:

Resp. SRA16 “Agrobiodiversità” - SRH01 “Consulenza” - SRH02 “Formazione dei consulenti” CSR 23/27
Cristina Ferulli

Responsabile di Raccordo (RR) degli Interventi AKIS del CSR 2023/2027
Giovanna D’Alessandro

Firmato digitalmente da:

Autorità di gestione PSR 2014-2022
Gianluca Nardone

DETERMINAZIONE DELL'AUTORITA' DI GESTIONE PSR 2014-2022 17 maggio 2024, n. 21

Programma di Sviluppo Rurale 2014-2022. Misura 01 - Trasferimento di conoscenze e azioni di informazione (art. 14 Reg. UE n. 1305/2013). Sottomisura 1.1 "Sostegno ad azioni di formazione professionale e acquisizione di competenze". Modifica del paragrafo 14 ISTRUTTORIA TECNICO-AMMINISTRATIVA dell'Avviso pubblico per la presentazione delle domande di sostegno approvato con D.A.G. N. 196 DEL 21/12/23.

IL DIRIGENTE DELLA STRUTTURA PROPONENTE

VISTI gli articoli 4 e 5 della L.R. n. 7/97;
VISTA la direttiva emanata con deliberazione di Giunta Regionale n. 3261 del 28/07/1998 per la separazione delle attività di direzione politica da quelle di gestione amministrativa;
VISTO il Regolamento attuativo n. 20 del 20/06/2019 della Legge Regionale n. 15 del 20 giugno 2008 "Principi e linee guida in materia di trasparenza dell'attività amministrativa nella Regione Puglia";
VISTI gli articoli 4 e 16 del D.Lgs 165/2001 e s.m.i.;
VISTO l'articolo 18 del D.Lgs. 196/2003 "Codice in materia di protezione dei dati personali" in merito ai Principi applicabili ai trattamenti effettuati dai soggetti pubblici;
VISTO l'articolo 32 della Legge n. 69 del 18/06/2009 che prevede l'obbligo di sostituire la pubblicazione tradizionale all'Albo ufficiale con la pubblicazione di documenti digitali sui siti informatici;
VISTO il D.Lgs. n. 33 del 14/03/2013 "Riordino della disciplina riguardante il diritto di accesso civico e gli obblighi di pubblicità, trasparenza e diffusione di informazioni da parte delle pubbliche amministrazioni";
VISTO il Regolamento Regionale n. 13 del 04/06/2015, pubblicato nel Bollettino Ufficiale della Regione Puglia (BURP) n. 78 del 05/06/2015, che disciplina il procedimento amministrativo;
VISTO il Decreto del Presidente della Giunta Regionale n. 443 del 31/07/2015, pubblicato nel BURP n. 109 del 03/08/2015 e s.m.i.;
VISTA la DGR n. 1974 del 07/12/2020 di Approvazione Atto di Alta Organizzazione. Modello Organizzativo "MAIA 2.0";
VISTO il Decreto del Presidente della Giunta regionale 22 gennaio 2021, n. 22 "Adozione di Alta Organizzazione. Modello Organizzativo "MAIA 2.0" e successive integrazioni e modiche;
VISTE le Linee guida per la gestione degli atti Dirigenziali come documenti originali informatici con il sistema CIFRA1, trasmesse dal Segretariato Generale della Giunta regionale con nota prot. A00_22 N. 652 del 31.03.2020;
VISTA la D.G.R. 15 settembre 2021, n. 1466 recante l'approvazione della Strategia regionale per la parità di genere, denominata "Agenda di Genere";
Vista la D.G.R. del 3/7/2023, n. 938 recante "D.G.R. n. 302/2022 Valutazione di impatto di genere. Sistema di gestione e di monitoraggio. Revisione degli allegati;
VISTA la LEGGE REGIONALE DEL 29 DICEMBRE 2023, N.37 "Disposizioni per la formazione del bilancio di previsione 2024 e bilancio pluriennale 2024-2026 della Regione Puglia (legge di stabilità)";
VISTA la LEGGE REGIONALE DEL 29 DICEMBRE 2023, N.38 "Bilancio di previsione della Regione Puglia per l'esercizio finanziario 2024 e pluriennale 2024-2026";
VISTA la DGR N. 18 DEL 22 GENNAIO 2024 "Bilancio di previsione per l'esercizio finanziario 2024 e pluriennale 2024-2026. Articolo 39, comma 10, del decreto legislativo 23 giugno 2011, n. 118. Documento tecnico di accompagnamento e Bilancio Finanziario Gestionale. Approvazione";
VISTA la Deliberazione della Giunta Regionale della Puglia n. 1576 del 30/09/2021 con la quale è stata nominata la dott.ssa Mariangela Lomastro Dirigente della Sezione Attuazione Programmi Comunitari per l'Agricoltura;
VISTA la Deliberazione n.1612 del 11/10/2021 con la quale la Giunta regionale della Puglia ha conferito al prof. Gianluca Nardone l'incarico di Autorità di Gestione (AdG) del Programma di Sviluppo Rurale (PSR) 2014/2022 della Puglia;
VISTA la deliberazione n. 598 del 06/05/2024 con la quale la Giunta Regionale ha prorogato tra gli altri, al prof.

Gianluca Nardone l'incarico di Direttore del Dipartimento Agricoltura, Sviluppo rurale e Ambientale, alla data del 20/05/2024;
VISTA la nota protocollo AOO_001/PSR–14/10/2021 n.1453 a firma del prof.Gianluca Nardone, Direttore del Dipartimento Agricoltura Sviluppo rurale ed ambientale nonché AdG del PSR 2014/2022 della Puglia, riportante "Precisazioni in merito alle funzioni di competenza dell'Autorità di Gestione del PSR Puglia e del Dirigente di Sezione Attuazione Programmi Comunitari per l'agricoltura";
VISTA la Determinazione della Dirigente della Sezione Attuazione dei Programmi Comunitari per l'Agricoltura n. 246 del 03/05/2024 con la quale sono stati conferiti, tra gli altri, alla dott.ssa Giovanna D'Alessandro l'incarico di Responsabile di Raccordo (RR) degli Interventi AKIS del CSR 2023/2027 ed alla dott.ssa Filomena Picca l'incarico di Responsabile SRH03 "Azioni formative" - SRH04 "Az.ni informazione" - SRH05 "Az.ni dimostrative" del CSR 23/27, nonchè l'incarico di curare gli adempimenti di chiusura e transizione in ambito della Misura 1, e relative sottomisure, del PSR 2014-2022;

Sulla base dell'istruttoria espletata dalla Responsabile della SRH03 "Azioni formative", confermata dalla Responsabile di Raccordo degli interventi AKIS, dalla quale emerge quanto segue:

VISTO il Reg. (UE) n. 1303/2013, del 17 dicembre 2013, del Parlamento Europeo e del Consiglio, art. 14, recante disposizioni comuni sul FESR, sul FSE, sul Fondo di coesione, sul FEASR e sul FEAMP e disposizioni generali sul FESR, sul FSE, sul Fondo di coesione e sul FEAMP;
VISTO il Regolamento (CE) n. 1305/2013 del Parlamento Europeo e del Consiglio del 17 dicembre 2013, concernente il sostegno allo sviluppo rurale da parte del Fondo europeo agricolo per lo sviluppo rurale (FEASR) che abroga il regolamento (CE) n. 1698/2005 del Consiglio;
VISTO il Regolamento (UE) n. 651/2014 della Commissione, del 17 giugno 2014, che dichiara alcune categorie di aiuti compatibili con il mercato interno in applicazione degli articoli 107 e 108 del Trattato;
VISTO il Regolamento (UE) n. 702/2014 della Commissione del 25 giugno 2014 che dichiara compatibili con il mercato interno, in applicazione degli articoli 107 e 108 del trattato sul funzionamento dell'Unione europea, alcune categorie di aiuti nei settori agricolo e forestale e nelle zone rurali e che abroga il regolamento della Commissione (CE) n. 1857/2006;
VISTO il Regolamento Delegato (UE) n. 807/2014 della Commissione del 11/03/2014 che integra talune disposizioni del Reg. (UE) n. 1305/2013 del Parlamento europeo e del Consiglio sul sostegno allo sviluppo rurale da parte del FEASR;
VISTO il Regolamento di Esecuzione (UE) N. 808/2014 della Commissione del 17 luglio 2014 recante modalità di applicazione del regolamento (UE) n. 1305/2013 del Parlamento europeo e del Consiglio sul sostegno allo sviluppo rurale da parte del FEASR;
VISTO il Regolamento di esecuzione (UE) 809/2014 del 17 luglio 2014 recante modalità di applicazione del regolamento (UE) n. 1306/2013 del Parlamento europeo e del Consiglio per quanto riguarda il sistema integrato di gestione e di controllo, le misure di sviluppo rurale e la condizionalità;
VISTO il Regolamento (UE) del Parlamento europeo e del Consiglio del 27 aprile 2016, n. 679 relativo alla protezione delle persone fisiche con riguardo al trattamento dei dati personali, nonché alla libera circolazione di tali dati e che abroga la direttiva 95/46/CE (regolamento generale sulla protezione dei dati);
VISTO il Regolamento (UE) del Parlamento Europeo e del Consiglio n. 2393 del 13/12/2017, che modifica i Regolamenti (UE) n. 1305/2013, n. 1306/2013, n. 1307/2013, n. 1308/2013 e n. 652/2014;
VISTO il Programma di Sviluppo Rurale 2014-2020 della Regione Puglia approvato con Decisione della Commissione Europea C (2015) 8412 del 24/11/2015;
VISTA la Deliberazione della Giunta Regionale n. 2424 del 30/12/2015, pubblicata sul BURP n. 3 del 19/01/2016, avente ad oggetto "Programma di Sviluppo Rurale della Regione Puglia 2014-2020. Approvazione definitiva e presa d'atto della Decisione della Commissione Europea del 24/11/2015, n. C (2015) 8412";
VISTE le Decisioni di esecuzione della Commissione Europea nn. C(2017) 499 del 25/01/2017, C(2017) 3154 del 05/05/2017, C(2017) 5454 del 27/07/2017, C(2017) 7387 del 31/10/2017, C(2018) 5917 del 06/09/2018, C(2019) 9243 del 16/12/2019, C(2020) 8283 del 20/11/2020, C(2021) 2595 del 09/04/2021, C(2021) 7246,

C(2022) 6084 del 19/08/2022 e C(2022) 9331 del 07/12/2022 che approvano la modifica del PSR della Puglia ai fini della concessione di un sostegno da parte del FEASR;
VISTO il Regolamento (UE) del Parlamento europeo e del Consiglio n.2220 del 23/12/2020 che, tra l'altro, ha modificato i regolamenti (UE) 1305/2013, 1306/2013 e 1307/2013 ed ha prorogato la durata del periodo di programmazione 2014-2020 fino al 31 dicembre 2022;
VISTA la Deliberazione n.24 del 29/09/2004 del Comitato Interministeriale per la Programmazione Economica (CIPE) in attuazione della Legge n.144 del 07/05/1999 e ss.mm.ii. relativa all'implementazione del sistema del Codice Unico di Progetto (CUP) di investimento pubblico;
VISTA la D.G.R. n. 1.801 del 07/10/2019, che disciplina le riduzioni ed esclusioni per inadempienze dei beneficiari delle Misure non connesse alle superfici e agli animali;
VISTA la DDS n. 238 del 07/04/2022 che disciplina il ricorso alla FAD (formazione a distanza), per gli interventi ammessi a finanziamento con la S.M. 1.1, avviati successivamente al 31/03/2022;
VISTA la versione vigente n. 15.0, del Programma di Sviluppo Rurale 2014-2020, approvata con decisione esecuzione della Commissione C(2023) 5183 del 25.07.2023;
VISTA la scheda della Misura 1 "Trasferimento di conoscenze e azioni di informazione" - Sottomisura 1.1 "Sostegno ad azioni di formazione professionale e acquisizione di competenze" ;

PRESO ATTO dell'approvazione dei Criteri di Selezione, come da nota di chiusura prot. n. AOO_001/PSR/0000656 datata 20/12/23 della procedura scritta del Comitato di Sorveglianza del PSR Puglia 2014-2022, avviata il 04/12/23**;**
VISTA la Determinazione dell'Autorità di Gestione del PSR PUGLIA 2014-2022 n. 196 del 21/12/2023, pubblicata sul BURP n. 113 del 28/12/2023, con cui è stato approvato l'Avviso pubblico per la presentazione delle domande di sostegno per la sottomisura 1.1 "Sostegno ad azioni di formazione professionale ed acquisizione di competenze"; VISTA la Determinazione dell'Autorità di Gestione del PSR PUGLIA 2014-2022 n. 4 del 01/02/2024, pubblicata sul BURP n. 11 del 05/02/2024, con cui sono stati disposti i "Termini per la presentazione del progetto formativo (Allegato 1) e per la presentazione delle domande di sostegno, sul portale SIAN, di cui all'Avviso pubblico della sottomisura 1.1, approvato con D.A.G. n. 196 del 21/12/2023";
VISTA la Determinazione dell'Autorità di Gestione del PSR PUGLIA 2014-2022 n. 12 del 04/04/2024, con cui sono stati differiti al giorno 08/04/2024 i "Termini per la presentazione delle domande di sostegno di cui all'Avviso pubblico della sottomisura 1.1, approvato con D.A.G. n. 196 del 21/12/2023" e confermati i termini di scadenza al 05/04/2024 per la presentazione delle proposte progettuali sulla piattaforma Elixform all'uopo predisposta;
VISTA la Determinazione dell'Autorità di Gestione del PSR PUGLIA 2014-2022 n. 13 del giorno 11/04/2024 di Presa d'atto del malfunzionamento del Portale Sian e riapertura dello stesso per il rilascio delle Domande di Sostegno dalle ore 08:00 del giorno 16/04/2024 alle ore 23:59 del giorno 17/04/2024 esclusivamente per gli Enti di formazione di cui all'Allegato A;

CONSIDERATO che al paragrafo 14 "ISTRUTTORIA TECNICO-AMMINISTRATIVA" dell'Avviso Pubblico, di cui alla DAG n.196 del 21/12/2023, si stabilisce che le "domande di sostegno rilasciate informaticamente … concorreranno a formare… una "graduatoria provvisoria di autovalutazione" a cui seguirà "l'istruttoria tecnico – amministrativa che attiene alla verifica dei controlli di ammissibilità" e che "a conclusione dell'istruttoria tecnico-amministrativa sarà formulata … la graduatoria delle DdS ammissibili e finanziabili sulla base delle disponibilità attribuite al presente Avviso, la graduatoria delle DdS ammissibili e non finanziabili per mancata copertura finanziaria e l'elenco delle DdS non ammissibili";

RITENUTO necessario semplificare e accelerare il procedimento amministrativo finalizzato alla concessione del contributo al beneficiario per consentire l'attuazione degli interventi formativi, la presentazione delle domande di pagamento di saldo e le liquidazioni di queste ultime entro il 31/12/2025;

Per le ragioni innanzi esposte, si propone di:

- modificare il paragrafo 14 ISTRUTTORIA TECNICO-AMMINISTRATIVA dell'Avviso Pubblico della S.M.1.1, approvato con DAG n. 196 del 21/12/2023, che al quarto capoverso così dispone: *"Le domande di sostegno "rilasciate informaticamente", ai sensi del presente avviso pubblico, concorreranno a formare, su base regionale, una "**graduatoria provvisoria di autovalutazione**", nella quale in ordine decrescente saranno riportate le domande di sostegno sulla base del punteggio attribuito in fase di autovalutazione."*

  con il seguente testo:

  *"Le domande di sostegno "rilasciate informaticamente", ai sensi del presente avviso pubblico, concorreranno a formare, su base regionale, una **"graduatoria di autovalutazione**", nella quale in ordine decrescente saranno riportate le domande di sostegno sulla base del punteggio attribuito in fase di autovalutazione.";*
- modificare il paragrafo 14 ISTRUTTORIA TECNICO-AMMINISTRATIVA dell'Avviso Pubblico della S.M.1.1, approvato con DAG n. 196 del 21/12/2023, che al terz'ultimo capoverso così dispone:
  "*A conclusione dell'istruttoria tecnico-amministrativa sarà formulata e pubblicata sul BURP la:*
  - *graduatoria delle DdS ammissibili e finanziabili sulla base delle disponibilità attribuite al presente Avviso;*
  - *graduatoria delle DdS ammissibili e non finanziabili per mancata copertura finanziaria;*
  - *elenco delle DdS non ammissibili.*

  Tale pubblicazione sul BURP assume valore di notifica ai soggetti richiedenti gli aiuti. Successivamente saranno emanati appositi provvedimenti di concessione relativi alle DdS ammesse a finanziamento";

  con il seguente testo:
  "A conclusione dell'istruttoria tecnico-amministrativa effettuata su ciascuna domanda di sostegno, secondo l'ordine di priorità assegnato nella graduatoria di autovalutazione dei punteggi, saranno emanati appositi provvedimenti di concessione relativi alle DdS ammesse a finanziamento o provvedimenti di inammissibilità agli aiuti in caso di esito istruttorio negativo";

- confermare quanto altro disposto dall'Avviso pubblico della S.M. 1.1 approvato con DAG n. 196 del 21/12/2023;
- stabilire che la pubblicazione del presente provvedimento sul Bollettino Ufficiale della Regione Puglia assume valore di notifica ai richiedenti gli aiuti;

Verifica ai sensi del Regolamento UE n. 679/2016 e
del D. Lgs n. 196/2003 come modificato dal D. Lgs. n. 101/2018
Garanzie alla riservatezza

La pubblicazione dell'atto all'albo, salve le garanzie previste dalla legge 241/90 in tema di accesso ai documenti amministrativi, avviene nel rispetto della tutela alla riservatezza dei cittadini, secondo quanto disposto dal D. Lgs 196/03 e ss.mm.ii. in materia di protezione dei dati personali, nonché dal Reg UE 2016/679 in materia di protezione delle persone fisiche con riguardo al trattamento dei dati personali e dal vigente regolamento regionale n. 5/2006 per il trattamento dei dati sensibili e giudiziari.

Ai fini della pubblicità legale, l'atto destinato alla pubblicazione è redatto in modo da evitare la diffusione di dati personali identificativi non necessari ovvero il riferimento a dati sensibili. Qualora tali dati fossero indispensabili per l'adozione dell'atto, essi sono trasferiti in documenti separati, esplicitamente richiamati

ADEMPIMENTI CONTABILI
ai sensi del D.lgs. n.118/2011 e ss.mm.ii.

Il presente provvedimento non comporta alcun mutamento qualitativo e quantitativo di entrata o di spesa né

a carico del bilancio regionale né a carico di Enti per i cui debiti i creditori potrebbero rivalersi sulla Regione Puglia e che è escluso ogni onere aggiuntivo rispetto a quelli già autorizzati a valere sullo stanziamento previsto dal bilancio regionale.

Ricorrono gli obblighi di cui all'art. 26 comma 1 D.lgs. 33/2013.

DETERMINA

Di prendere atto di quanto espresso in narrativa, che costituisce parte integrante e sostanziale del presente atto e che qui si intende integralmente riportato.

- Di modificare il paragrafo 14 ISTRUTTORIA TECNICO- AMMINISTRATIVA dell'Avviso Pubblico della S.M.1.1, approvato con DAG n. 196 del 21/12/2023, che al quarto capoverso così dispone: *"Le domande di sostegno "rilasciate informaticamente", ai sensi del presente avviso pubblico, concorreranno a formare, su base regionale, una "**graduatoria provvisoria di autovalutazione**", nella quale in ordine decrescente saranno riportate le domande di sostegno sulla base del punteggio attribuito in fase di autovalutazione."*

  con il seguente testo:
  *"Le domande di sostegno "rilasciate informaticamente", ai sensi del presente avviso pubblico, concorreranno a formare, su base regionale, una **"graduatoria di autovalutazione**", nella quale in ordine decrescente saranno riportate le domande di sostegno sulla base del punteggio attribuito in fase di autovalutazione.";*

- di modificare il paragrafo 14 ISTRUTTORIA TECNICO- AMMINISTRATIVA dell'Avviso Pubblico della S.M.1.1, approvato con DAG n. 196 del 21/12/2023, che al terz'ultimo capoverso così dispone:
  "*A conclusione dell'istruttoria tecnico-amministrativa sarà formulata e pubblicata sul BURP la:*
  - *graduatoria delle DdS ammissibili e finanziabili sulla base delle disponibilità attribuite al presente Avviso;*
  - *graduatoria delle DdS ammissibili e non finanziabili per mancata copertura finanziaria;*
  - *elenco delle DdS non ammissibili.*

  Tale pubblicazione sul BURP assume valore di notifica ai soggetti richiedenti gli aiuti. Successivamente saranno emanati appositi provvedimenti di concessione relativi alle DdS ammesse a finanziamento";

  con il seguente testo:
  "A conclusione dell'istruttoria tecnico-amministrativa effettuata su ciascuna domanda di sostegno, secondo l'ordine di priorità assegnato nella graduatoria di autovalutazione dei punteggi, saranno emanati appositi provvedimenti di concessione relativi alle DdS ammesse a finanziamento o provvedimenti di inammissibilità agli aiuti in caso di esito istruttorio negativo";

- di confermare quanto altro disposto dall'Avviso pubblico della S.M. 1.1 approvato con DAG n. 196 del 21/12/2023;
- di stabilire che la pubblicazione del presente provvedimento sul Bollettino Ufficiale della Regione Puglia assume valore di notifica ai richiedenti gli aiuti;
- di dare atto che questo provvedimento:

  - è stato elaborato attraverso la piattaforma CIFRA2, composto da pagine tutte progressivamente numerate, firmato digitalmente e adottato in unico originale;
  - sarà reso pubblico, ai sensi dell'art. 20 comma 3 del Decreto del Presidente della Giunta

regionale n. 22 del 22.01.2021, mediante pubblicazione nell'Albo tematico per 10 giorni lavorativi a decorrere dalla data della sua adozione;

- è unicamente formato con mezzi informatici e firmato digitalmente e sarà conservato, ai sensi delle Linee Guida del Segretario generale della Giunta Regionale e del Segretario Generale del Presidente, prot. n. AOO_022/652 del 31.3.2020, sui sistemi informatici regionali CIFRA, Sistema Puglia e Kosmos;
- sarà pubblicato ai sensi dell'art.26 comma 1 del D.Lgs 33/2013 nella Sezione "Amministrazione trasparente" – "Sovvenzioni, contributi, sussidi e vantaggi economici" sottosezione "criteri e modalità" del sito www.regione.puglia.it";
- sarà pubblicato nel sito regionale www.psr.regione.puglia.it;
- sarà trasmesso in formato digitale all'Assessore alle Risorse Agroalimentari.

ll presente provvedimento, firmato digitalmente, è adottato in formato digitale ed è composto da n. 9 facciate.

Il presente Provvedimento è direttamente esecutivo.

Basato sulla proposta n. 001/DIR/2024/00020 dei sottoscrittori della proposta:

Resp. SRH03 "Azioni formative" - SRH04 "Az.ni informazione" - SRH05 "Az.ni dimostrative" CSR 23/27
Filomena Picca

Responsabile di Raccordo (RR) degli Interventi AKIS del CSR 2023/2027
Giovanna D'Alessandro

Firmato digitalmente da:

Autorità di gestione PSR 2014-2022
Gianluca Nardone

DETERMINAZIONE DELL'AUTORITA' DI GESTIONE PSR 2014-2022 20 maggio 2024, n. 22

PSR 2014/2022 della Puglia - Misura 4 - Sottomisura 4.1 - Operazione 4.1.B "Sostegno per gli investimenti materiali e immateriali realizzati da giovani agricoltori che si insediano per la prima volta con il sostegno della Misura 6.1" - Avviso di cui alla DAdG 8/2023 (BURP 15/2023) e ss.mm.ii. - Disposizioni relative alla presentazione dei titoli abilitativi/autorizzazioni/pareri/nullaosta/altri atti di assenso comunque denominati, nonché al differimento del termine di ultimazione degli interventi.

IL DIRIGENTE DELLA STRUTTURA PROPONENTE

VISTI gli articoli 4 e 5 della Legge Regionale (L.R.) n.7 del 04/02/1997, pubblicata nel Bollettino Ufficiale della Regione Puglia (BURP) n.19 del 07/02/1997.

VISTA la Deliberazione della Giunta Regionale (DGR) n.3261 del 28/07/1998, in attuazione della L.R. n.7/1997 e del Decreto legislativo (D.lgs.) n.29 del 03/02/1993 e successive modifiche e/o integrazioni (ss.mm.ii.), che detta le direttive per la separazione delle attività di direzione politica da quelle di gestione amministrativa.

VISTI gli articoli 4 e 16 del D.lgs. n.165 del 30/03/2001 e ss.mm.ii. .

VISTA la L.R. n.15 del 20/06/2008 "Principi e linee guida in materia di trasparenza dell'attività amministrativa nella Regione Puglia", pubblicata nel BURP n.102 del 27/06/2008.

VISTO il regolamento regionale del 29/09/2009, n.20 "Regolamento attuativo della Legge Regionale n.15 del 20 giugno 2008 "Principi e linee guida in materia di trasparenza dell'attività amministrativa nella Regione Puglia", pubblicato nel BURP n.153 del 02/10/2009.

VISTO l'articolo 32 della Legge n.69 del 18/06/2009 che prevede l'obbligo di sostituire la pubblicazione tradizionale all'albo ufficiale con la pubblicazione di documenti digitali sui siti informatici.

VISTO l'articolo 18 del D.lgs. 196/2003 "Codice in materia di protezione dei dati personali" in merito ai Principi applicabili ai trattamenti effettuati dai soggetti pubblici e ss.mm.ii. .

VISTO il Regolamento (UE) del Parlamento europeo e del Consiglio del 27 aprile 2016, n.679 relativo alla protezione delle persone fisiche con riguardo al trattamento dei dati personali, nonché alla libera circolazione di tali dati e che abroga la direttiva 95/46/CE (regolamento generale sulla protezione dei dati).

VISTO il D.lgs. 07/03/2005, n.82 "Codice dell'amministrazione digitale" e ss.mm.ii. .

VISTO il D.lgs. n.33 del 14/03/2013 e ss.mm.ii. .

VISTO il regolamento regionale n.13 del 04/06/2015, pubblicato nel BURP n.78 del 05/06/2015, che disciplina il procedimento amministrativo.

VISTO il Decreto del Presidente della Giunta Regionale (DPGR) n.443 del 31/07/2015, pubblicato nel BURP n.109 del 03/08/2015 e s.m.i. .

VISTA la DGR n.1974 del 07/12/2020 di *Approvazione Atto di Alta Organizzazione. Modello Organizzativo "MAIA 2.0"*.

VISTO il DPGR n.22 del 22/01/2022 avente per oggetto "Adozione Atto di Alta Organizzazione. Modello Organizzativo MAIA 2.0" e ss.mm.ii. .

VISTA la Legge 7 agosto 1990, n.241 "Nuove norme in materia di Procedimento Amministrativo e Diritto di accesso ai documenti amministrativi" e ss.mm.ii. .

VISTO il D.lgs. n.118 del 23/06/2011 e ss.mm.ii. .

VISTA la Deliberazione n.1576 del 30/09/2021 con la quale la Giunta regionale della Puglia ha conferito, tra gli altri, alla dott.ssa Mariangela Lomastro l'incarico di direzione della Sezione Attuazione dei programmi comunitari per l'agricoltura.

VISTA la Deliberazione n.1612 del 11/10/2021 con la quale la Giunta regionale della Puglia ha conferito al prof. Gianluca Nardone l'incarico di Autorità di Gestione (AdG) del Programma di Sviluppo Rurale (PSR) 2014/2022 della Puglia.

VISTA la nota protocollo AOO_001/PSR–14/10/2021 n.1453 a firma del prof.Gianluca Nardone, Direttore del Dipartimento Agricoltura Sviluppo rurale ed ambientale nonché AdG del PSR 2014/2022 della Puglia, riportante "Precisazioni in merito alle funzioni di competenza dell'Autorità di Gestione del PSR Puglia e del Dirigente di Sezione Attuazione Programmi Comunitari per l'agricoltura".

RILEVATO che tra i compiti del Dirigente della Sezione Attuazione dei programmi comunitari per l'agricoltura rientrano tutti gli adempimenti necessari per l'attuazione dei bandi delle Misure / Sottomisure / Operazioni del PSR 2014/2022 della Puglia emanati dall'AdG.

VISTA la Determinazione dell'Autorità di Gestione (DAdG) n.5 del 06/03/2024 recante "Adozione del Modello Organizzativo della struttura di gestione e attuazione del Complemento regionale per lo Sviluppo Rurale (CSR) del Piano strategico della PAC 2023-2027 della Regione Puglia" con la quale, tra l'altro, è stata adottata la struttura organizzativa per l'attuazione del CSR Puglia 2023/2027 che prevede, in continuità con le esigenze di chiusura del PSR 2014/2022, anche lo svolgimento dei relativi compiti secondo il quadro di corrispondenza degli interventi.

VISTA la Determinazione della Dirigente della Sezione Attuazione dei programmi comunitari per l'agricoltura n.246 del 03/05/2024 con la quale è stato conferito per la durata di due anni con decorrenza 01/05/2024, tra gli altri, al dott.agr.Vito Filippo Ripa l'incarico di Responsabile di Raccordo (RR) degli Interventi strutturali ed alla dott.ssa agr.Mariateresa D'Arcangelo l'incarico di Responsabile dell'Intervento SRD01 "Investimenti in aziende agricole – Giovani Agricoltori" del CSR 2023/2027 per la Puglia.

VISTA la deliberazione n.598 del 06/05/2024 con la quale la Giunta regionale della Puglia ha prorogato, tra gli altri, al prof.Gianluca Nardone l'incarico di Direttore del Dipartimento Agricoltura Sviluppo rurale ed ambientale, alla data del 20/05/2024.

Sulla base dell'istruttoria espletata dalla Responsabile dell'Intervento SRD01 "Investimenti in aziende agricole – Giovani Agricoltori", confermata dal RR degli Interventi strutturali e dalla dirigente della Sezione Attuazione dei programmi comunitari per l'agricoltura, si relaziona quanto segue.

VISTO il Regolamento (UE) n.1305/2013 e ss.mm.ii., concernente il sostegno allo sviluppo rurale da parte del Fondo Europeo Agricolo per lo Sviluppo Rurale (FEASR) che abroga il Regolamento (CE) n.1698/2005 del Consiglio.

VISTA la Decisione della Commissione Europea del 24 novembre 2015, C (2015) 8412 che approva il Programma di Sviluppo Rurale della Regione Puglia per il periodo di programmazione 2014/2020 ai fini della concessione di un sostegno da parte del FEASR.

VISTA la DGR n.2424 del 30/12/2015, pubblicata nel BURP n.3 del 19/01/2016, avente ad oggetto *"Programma di Sviluppo Rurale della Regione Puglia 2014-2020 Approvazione definitiva e presa d'atto della Decisione della Commissione Europea del 24 novembre 2015, C (2015) 8412"*.

VISTA la vigente versione 15.0 del PSR 2014/2022 della Puglia così come modificata ed integrata, da ultimo, con la Decisione di esecuzione della Commissione Europea C(2023) 5183 del 25/07/2023.

VISTO il Regolamento (UE) del Parlamento europeo e del Consiglio n.2393 del 13/12/2017 che ha modificato i regolamenti (UE) 1305/2013, 1306/2013, 1307/2013, 1308/2013 e 652/2014.

VISTO il Regolamento (UE) del Parlamento europeo e del Consiglio n.2220 del 23/12/2020 che, tra l'altro, ha modificato i regolamenti (UE) 1305/2013, 1306/2013 e 1307/2013 ed ha prorogato la durata del periodo di programmazione 2014-2020 fino al 31 dicembre 2022.

VISTA la Deliberazione n.24 del 29/09/2004 del Comitato Interministeriale per la Programmazione Economica

(CIPE) in attuazione della Legge n.144 del 07/05/1999 e ss.mm.ii. relativa all'implementazione del sistema del Codice Unico di Progetto (CUP) di investimento pubblico.

VISTI i criteri di selezione approvati in data 16/03/2016 dal Comitato di Sorveglianza del PSR 2014/2020 della Puglia, come successivamente modificati ed integrati dallo stesso Organo.

VISTA la scheda della Misura 4 "Investimenti in immobilizzazioni materiali" – Sottomisura 4.1 "Sostegno a investimenti nelle aziende agricole" – Operazione 4.1.B "Sostegno per gli investimenti materiali e immateriali realizzati da giovani agricoltori che si insediano per la prima volta con il sostegno della Misura 6.1".

VISTA la DGR n.1801 del 07/10/2019 che disciplina le riduzioni ed esclusioni per inadempienze dei beneficiari delle Misure non connesse alla superficie e agli animali.

VISTA la DAdG n.8 del 06/02/2023 pubblicata nel BURP n.15 del 09/02/2023, così come modificata ed integrata, con la quale è stato approvato l'Avviso per la presentazione delle domande di sostegno a valere sull'Operazione 4.1.B del PSR 2014/2022 della Puglia riservato ai <<*giovani agricoltori che si sono insediati in agricoltura per la prima volta ai sensi della Sottomisura 6.1 e richiedenti il beneficio del premio di primo insediamento correlato alle risorse finanziarie "Next Generation"*>> (di seguito per brevità 'Avviso').

VISTA la DAdG n.852 del 30/10/2023 pubblicata nel BURP n.98 del 02/11/2023 con la quale, tra l'altro, è stata approvata la graduatoria dei soggetti [costituita da n.497 fra nominativi e ragioni sociali dei richiedenti] che hanno presentato i progetti a valere sull'Operazione 4.1.B e sono stati ammessi all'istruttoria tecnico-amministrativa finalizzata all'eventuale ammissione al sostegno (di seguito con il termine 'istruttoria' si intenderà la 'istruttoria tecnico-amministrativa finalizzata all'eventuale ammissione al sostegno') tutti i progetti collocati nella stessa.

PREMESSO che:

All'esito dell'istruttoria risultano adottati, allo stato, n.6 atti dirigenziali di concessione del sostegno in favore di n.79 giovani agricoltori collocati nella graduatoria di cui alla DAdG 852/2023 (BURP 98/2023).

Negli atti di concessione del sostegno è stabilito, tra l'altro, quanto di seguito trascritto:

- <<*nel caso in cui il beneficiario fosse obbligato alla dimostrazione del possesso dei titoli abilitativi/ autorizzazioni/pareri/nullaosta/altri atti di assenso comunque denominati necessari alla realizzazione degli investimenti proposti, non ancora acquisiti al momento della presentazione della domanda di sostegno, gli stessi – come recita l'Avviso – devono essere acquisiti ed inviati nell'apposita sezione del portale EIP entro e non oltre le ore 12:00 del 180 giorno dalla data di pubblicazione della graduatoria (BURP 98 del 02/11/2023),* ***ovvero entro il 02/05/2024****, unitamente alla dichiarazione sostitutiva redatta secondo l'Allegato 8 dell'Avviso*>>;
- <<*è fatto obbligo al beneficiario di* ***ultimare gli interventi ammessi al sostegno nel termine di 12 mesi dalla data del presente atto*** *atteso che il quadro normativo di riferimento del FEASR impone che tutti i pagamenti a valere sul PSR 2014/2022, da parte dell'Organismo Pagatore in favore dei beneficiari, devono essere completati entro il 31 dicembre 2025*>>.

Con la dichiarazione di cui all'allegato 8 dell'Avviso il richiedente, nel caso di titoli non ancora acquisiti al momento della presentazione della DdS, ha dichiarato – nei modi di Legge – che <<*la copia del progetto allegato alla domanda di sostegno coincide con quella presentata alle amministrazioni competenti deputate al rilascio dei titoli abilitativi e per il rilascio del provvedimento emesso dall'autorità ambientale competente se del caso*>>.

CONSIDERATO che:

Alcuni giovani agricoltori ammessi al sostegno dell'Operazione 4.1.B hanno segnalato l'impossibilità di inviare i titoli necessari alla realizzazione degli investimenti entro il termine assegnato del 02/05/2024 perché,

sebbene chiesti, non sono stati ancora rilasciati dall'Autorità competente, oppure per motivi che esulano dalla volontà del beneficiario.

Il termine assegnato del 02/05/2024 risulta ormai spirato.

Altri giovani agricoltori ammessi al sostegno dell'Operazione 4.1.B hanno rappresentato la difficoltà ad ultimare gli interventi entro il termine di dodici mesi assegnato con l'atto di concessione del sostegno per motivi di carattere agronomico e/o logistico e/o amministrativo.

RITENUTO di dover permettere ai giovani agricoltori ammessi al sostegno dell'Operazione 4.1.B di poter:

- inviare i titoli abilitativi/autorizzazioni/pareri/nullaosta/altri atti di assenso comunque denominati necessari alla realizzazione degli investimenti in data successiva al 02/05/2024;
- chiedere una proroga del termine assegnato per l'ultimazione degli interventi ammessi al sostegno per il tempo strettamente necessario a concludere i lavori e/o a rendicontare la spesa, purché sussistano le condizioni affinché i pagamenti da parte dell'Organismo Pagatore in favore dei beneficiari siano completati entro il 31/12/2025.

RITENUTO di dover altresì disciplinare le fattispecie innanzi evidenziate anche in relazione agli atti di concessione del sostegno che saranno adottati in data successiva al presente provvedimento.

Per quanto innanzi riportato, con esclusivo riferimento all'Avviso di cui alla DAdG 8/2023 (BURP 15/2023), si propone di disporre quanto segue:

1. i giovani agricoltori ammessi al sostegno devono inviare all'Amministrazione procedente, qualora non inviati nell'apposita sezione del portale EIP entro il 02/05/2024, i <<*titoli abilitativi/autorizzazioni/pareri/nullaosta/altri atti di assenso comunque denominati necessari alla realizzazione degli investimenti*>> contestualmente alla presentazione della prima Domanda di Pagamento (DdP) non coperta da garanzia fideiussoria, ovvero alla presentazione della DdP dell'acconto su Stato di Avanzamento dei Lavori (SAL) oppure di saldo finale qualora il beneficiario non presenti DdP di acconto su SAL;
2. i beneficiari che dimostrano di non riuscire a completare i lavori e/o a rendicontare la spesa entro il termine assegnato, **possono richiedere una definitiva proroga del termine di ultimazione degli interventi per il tempo strettamente necessario a completare i lavori e/o rendicontare la spesa**, comunque **non oltre la data del 30/06/2025**, affinché entro il 31/12/2025 la Regione Puglia possa eseguire gli accertamenti finali di regolare esecuzione degli interventi e l'Agenzia per le Erogazioni in Agricoltura (AgEA), quale Organismo Pagatore (OP) del PSR 2014/2022 della Puglia, possa completare i pagamenti in favore dei beneficiari;
3. le richieste di proroga, **debitamente motivate e contenenti 1) il cronoprogramma degli interventi, 2) una relazione tecnica sullo stato di realizzazione dell'iniziativa e 3) la documentazione probante l'avvenuta realizzazione di una parte degli interventi**, devono essere inviate alla Regione Puglia – Dipartimento Agricoltura, Sviluppo rurale ed ambientale – Sezione Attuazione dei programmi comunitari per l'agricoltura all'indirizzo di Posta Elettronica Certificata (PEC) investimentigiovani.psr@pec.rupar.puglia.it;
4. i beneficiari che hanno bisogno della proroga devono farne richiesta, anche a sanatoria, sempreché venga rispettato quanto definito con il presente provvedimento;
5. l'Amministrazione procedente istruirà le richieste di proroga e, all'esito, il responsabile del procedimento comunicherà **con nota scritta**, al beneficiario e per conoscenza al consulente tecnico, il nuovo termine di ultimazione degli interventi **commisurato al tempo strettamente necessario a completare gli interventi e/o rendicontare la spesa, oppure il motivo di non accoglimento della richiesta di proroga**;

6. i giovani agricoltori che saranno ammessi al sostegno con atti di concessione che saranno adottati in data successiva al presente provvedimento devono, in analogia con quanto disposto al punto 1), inviare all'Amministrazione procedente i <<*titoli abilitativi/autorizzazioni/pareri/nullaosta/altri atti di assenso comunque denominati necessari alla realizzazione degli investimenti*>> contestualmente alla presentazione della prima DdP non coperta da garanzia fideiussoria, ovvero alla presentazione della DdP dell'acconto su SAL oppure di saldo finale qualora il beneficiario non presenti DdP di acconto su SAL;
7. negli atti di concessione del sostegno che saranno adottati in data successiva al presente provvedimento il termine di ultimazione degli interventi non potrà superare la data del 30/06/2025 affinché entro il 31/12/2025, in analogia con quanto disposto al punto 2), la Regione Puglia possa eseguire gli accertamenti finali di regolare esecuzione degli interventi e l'AgEA possa completare i pagamenti in favore dei beneficiari.

Di evidenziare che qualora non dovesse risultare rispettato quanto disposto con il presente provvedimento l'Amministrazione procedente comunicherà al beneficiario e per conoscenza al consulente tecnico, ai sensi dell'articolo 7 della Legge 241/1990 e ss.mm.ii., l'avvio del procedimento di decadenza dai benefici concessi e darà seguito, se del caso, all'adozione degli adempimenti conseguenti.

Di pubblicare il presente provvedimento nel sito istituzionale (https://psr.regione.puglia.it) del PSR 2014/2022 della Puglia e nel BURP al fine di informare i soggetti interessati.

Di stabilire che la pubblicazione del presente provvedimento nel sito istituzionale (https://psr.regione.puglia.it) del PSR 2014/2022 della Puglia e nel BURP assume valore di comunicazione nei confronti dei soggetti interessati.

Di confermare quant'altro stabilito nell'Avviso e nei provvedimenti di attuazione dello stesso che non sia in contrasto con il presente provvedimento.

Verifica ai sensi del Regolamento UE n.679/2016 e del D.lgs. n.196/2003, come modificato dal D.lgs. n.101/2018

Clausola di riservatezza

La pubblicazione del presente atto all'albo pretorio on-line, salve le garanzie previste dalla Legge n.241/1990 in tema di accesso ai documenti amministrativi, avviene nel rispetto della tutela della riservatezza dei cittadini secondo quanto disposto dal Regolamento UE n.679/2016 in materia di protezione dei dati personali, nonché dal D.lgs. n.196/2003 come modificato dal D.lgs. n.101/2018, e dal vigente Regolamento Regionale n.5/2006 per il trattamento dei dati sensibili e giudiziari, per quanto applicabile.

Ai fini della pubblicità legale, il presente provvedimento è stato redatto in modo da evitare la diffusione di dati personali identificativi non necessari ovvero il riferimento alle particolari categorie di dati previste dagli articoli 9 e 10 del Regolamento (UE) innanzi richiamato; qualora tali dati fossero indispensabili per l'adozione dell'atto, essi sono trasferiti in documenti separati, esplicitamente richiamati.

ADEMPIMENTI CONTABILI ai sensi del D.lgs. n.118/2011 e ss.mm.ii.

Il presente provvedimento non comporta alcun mutamento qualitativo e quantitativo di entrata o di spesa né a carico del bilancio regionale né a carico di Enti per i cui debiti i creditori potrebbero rivalersi sulla Regione Puglia e che è escluso ogni onere aggiuntivo rispetto a quelli già autorizzati a valere sullo stanziamento previsto dal bilancio regionale.
Sulla base delle risultanze istruttorie espletate dalla Responsabile dell'Intervento SRD01 "Investimenti in

aziende agricole – Giovani Agricoltori" e confermate dal RR degli Interventi strutturali e dalla dirigente della Sezione Attuazione dei programmi comunitari per l'agricoltura, ritenuto di dover provvedere in merito

DETERMINA

Di prendere atto di quanto espresso in narrativa, che costituisce parte integrante e sostanziale del presente atto e che qui si intende integralmente riportato.

- Di disporre, con esclusivo riferimento all'Avviso di cui alla DAdG 8/2023 (BURP 15/2023), quanto segue:

1. i giovani agricoltori ammessi al sostegno devono inviare all'Amministrazione procedente, qualora non inviati nell'apposita sezione del portale EIP entro il 02/05/2024, i <<*titoli abilitativi/autorizzazioni/pareri/nullaosta/altri atti di assenso comunque denominati necessari alla realizzazione degli investimenti*>> contestualmente alla presentazione della prima Domanda di Pagamento (DdP) non coperta da garanzia fideiussoria, ovvero alla presentazione della DdP dell'acconto su Stato di Avanzamento dei Lavori (SAL) oppure di saldo finale qualora il beneficiario non presenti DdP di acconto su SAL;
2. i beneficiari che dimostrano di non riuscire a completare i lavori e/o a rendicontare la spesa entro il termine assegnato, **possono richiedere una definitiva proroga del termine di ultimazione degli interventi per il tempo strettamente necessario a completare i lavori e/o rendicontare la spesa**, comunque **non oltre la data del 30/06/2025**, affinché entro il 31/12/2025 la Regione Puglia possa eseguire gli accertamenti finali di regolare esecuzione degli interventi e l'Agenzia per le Erogazioni in Agricoltura (AgEA), quale Organismo Pagatore (OP) del PSR 2014/2022 della Puglia, possa completare i pagamenti in favore dei beneficiari;
3. le richieste di proroga, **debitamente motivate e contenenti 1) il cronoprogramma degli interventi, 2) una relazione tecnica sullo stato di realizzazione dell'iniziativa e 3) la documentazione probante l'avvenuta realizzazione di una parte degli interventi**, devono essere inviate alla Regione Puglia – Dipartimento Agricoltura, Sviluppo rurale ed ambientale – Sezione Attuazione dei programmi comunitari per l'agricoltura, oppure inviata all'indirizzo di Posta Elettronica Certificata (PEC) investimentigiovani.psr@pec.rupar.puglia.it;
4. i beneficiari che hanno bisogno della proroga devono farne richiesta, anche a sanatoria, sempreché venga rispettato quanto definito con il presente provvedimento;
5. l'Amministrazione procedente istruirà le richieste di proroga e, all'esito, il responsabile del procedimento comunicherà **con nota scritta**, al beneficiario e per conoscenza al consulente tecnico, il nuovo termine di ultimazione degli interventi **commisurato al tempo strettamente necessario a completare gli interventi e/o rendicontare la spesa, oppure il motivo di non accoglimento della richiesta di proroga**;
6. i giovani agricoltori che saranno ammessi al sostegno con atti di concessione che saranno adottati in data successiva al presente provvedimento devono, in analogia con quanto disposto al punto 1), inviare all'Amministrazione procedente i <<*titoli abilitativi/autorizzazioni/pareri/nullaosta/altri atti di assenso comunque denominati necessari alla realizzazione degli investimenti*>> contestualmente alla presentazione della prima DdP non coperta da garanzia fideiussoria, ovvero alla presentazione della DdP dell'acconto su SAL oppure di saldo finale qualora il beneficiario non presenti DdP di acconto su SAL;
7. negli atti di concessione del sostegno che saranno adottati in data successiva al presente provvedimento il termine di ultimazione degli interventi non potrà superare la data del 30/06/2025 affinché entro il 31/12/2025, in analogia con quanto disposto al punto 2), la Regione Puglia possa eseguire gli accertamenti finali di regolare esecuzione degli interventi e l'AgEA possa completare i pagamenti in favore dei beneficiari.

Di evidenziare che qualora non dovesse risultare rispettato quanto disposto con il presente provvedimento l'Amministrazione procedente comunicherà al beneficiario e per conoscenza al consulente tecnico, ai sensi dell'articolo 7 della Legge 241/1990 e ss.mm.ii., l'avvio del procedimento di decadenza dai benefici concessi e darà seguito, se del caso, all'adozione degli adempimenti conseguenti.

Di pubblicare il presente provvedimento nel sito istituzionale (https://psr.regione.puglia.it) del PSR 2014/2022 della Puglia e nel BURP al fine di informare i soggetti interessati.

Di stabilire che la pubblicazione del presente provvedimento nel sito istituzionale (https://psr.regione.puglia.it) del PSR 2014/2022 della Puglia e nel BURP assume valore di comunicazione nei confronti dei soggetti interessati.

Di confermare quant'altro stabilito nell'Avviso e nei provvedimenti di attuazione dello stesso che non sia in contrasto con il presente provvedimento.

Di dare atto che il presente provvedimento:

- è redatto in forma integrale;
- sarà disponibile nel sito www.psr.regione.puglia.it;
- sarà pubblicato ai sensi degli articoli 26, comma 2 e 27 del D.lgs. 33/2013 nella Sezione "*Amministrazione trasparente*" – "*Sovvenzioni, contributi, sussidi e vantaggi economici*" sotto sezione "*atti di concessione*" del sito www.regione.puglia.it;
- sarà trasmesso alla Segreteria della Giunta Regionale;
- sarà trasmesso all'Assessore alle Risorse Agroalimentari;
- sarà pubblicato all'albo telematico della Regione Puglia;
- è composto da n.11 (undici) facciate.

Il presente Provvedimento è direttamente esecutivo.

Basato sulla proposta n. 001/DIR/2024/00024 dei sottoscrittori della proposta:

Resp. Intervento SRD01 "Investimenti in aziende agricole - Giovani Agricoltori" CSR 23/27
Mariateresa D'Arcangelo

Responsabile di Raccordo (RR) degli Interventi strutturali del CSR 2023/2027
Vito Filippo Ripa

Il Dirigente della Sezione Attuazione dei Programmi Comunitari per l'Agricoltura
Mariangela Lomastro

Firmato digitalmente da:

Autorità di gestione PSR 2014-2022
Gianluca Nardone

SEZIONE SECONDA

Corte costituzionale

SENTENZA 20 marzo 2024 (depositata il 16 maggio 2024), n. 89

Giudizio di legittimità costituzionale degli artt. 1, 2 e 3 della legge della Regione Puglia 15 giugno 2023, n. 12 (Prestazioni odontoiatriche per pazienti fragili erogate in strutture pubbliche territoriali).

SENTENZA N. 89

ANNO 2024

REPUBBLICA ITALIANA

IN NOME DEL POPOLO ITALIANO

LA CORTE COSTITUZIONALE

composta da:

-	Augusto Antonio	BARBERA	Presidente
-	Franco	MODUGNO	Giudice
-	Giulio	PROSPERETTI	”
-	Giovanni	AMOROSO	”
-	Francesco	VIGANÒ	”
-	Luca	ANTONINI	”
-	Stefano	PETITTI	”
-	Angelo	BUSCEMA	”
-	Emanuela	NAVARRETTA	”
-	Maria Rosaria	SAN GIORGIO	”
-	Filippo	PATRONI GRIFFI	”
-	Marco	D’ALBERTI	”
-	Giovanni	PITRUZZELLA	”
-	Antonella	SCIARRONE ALIBRANDI	”

ha pronunciato la seguente

SENTENZA

nel giudizio di legittimità costituzionale degli artt. 1, 2 e 3 della legge della Regione Puglia 15 giugno 2023, n. 12 (Prestazioni odontoiatriche per pazienti fragili erogate in strutture pubbliche territoriali), promosso dal Presidente del Consiglio dei ministri con ricorso notificato il 9-16 agosto 2023, depositato in cancelleria il 9 agosto 2023, iscritto al n. 24 del registro ricorsi 2023 e pubblicato nella *Gazzetta Ufficiale* della Repubblica n. 36, prima serie speciale, dell’anno 2023.

Visto l’atto di costituzione della Regione Puglia;

udita nell’udienza pubblica del 20 marzo 2024 la Giudice relatrice Maria Rosaria San Giorgio;

uditi l’avvocato dello Stato Sergio Fiorentino per il Presidente del Consiglio dei ministri e l’avvocato Mariangela Rosato per la Regione Puglia;

deliberato nella camera di consiglio del 20 marzo 2024.

Ritenuto in fatto

1.– Con ricorso depositato il 9 agosto 2023 (reg. ric. n. 24 del 2023), il Presidente del Consiglio dei ministri, rappresentato e difeso dall'Avvocatura generale dello Stato, ha promosso, in riferimento all'art. 117, terzo comma, della Costituzione, questioni di legittimità costituzionale degli artt. 1, 2 e 3 della legge della Regione Puglia 15 giugno 2023, n. 12 (Prestazioni odontoiatriche per pazienti fragili erogate in strutture pubbliche territoriali).

Le disposizioni denunciate impegnano le aziende sanitarie della Regione all'erogazione di «prestazioni odontoiatriche a invasività minore, media e maggiore», in favore di «pazienti fragili con disabilità psicomotoria o con disturbi del comportamento», a condizione che «il […] periodo d'osservazione per complicanze post-intervento non sia superiore a ventiquattro ore dal termine della procedura» (art. 1). Si prevede che, per ogni azienda sanitaria, debbano essere dedicate almeno due strutture abilitate per le descritte prestazioni, da collocarsi «all'interno di ambiente protetto e corrispondente ai Punti territoriali di assistenza dotati di servizi chirurgici con relativo servizio di anestesiologia» (art. 2). Ai fini predetti, è stabilito che le aziende sanitarie incrementino il monte ore delle prestazioni territoriali «nella misura massima di trentotto ore a settimana e per ogni struttura individuata» (art. 3, comma 1). Detto incremento è effettuato attraverso una riconversione della dotazione aziendale per la specialistica ambulatoriale oppure con assegnazione, attraverso deliberazione della Giunta regionale, di ore dedicate e vincolate alla branca odontoiatrica (art. 3, comma 2).

Secondo il ricorrente, le richiamate disposizioni non sarebbero conformi al principio costituzionale del «necessario coordinamento con la finanza pubblica di cui all'art. 117, terzo comma della Costituzione».

In particolare, l'art. 1 introdurrebbe «un ulteriore livello di assistenza sanitaria rispetto ai livelli essenziali delle prestazioni posti a carico del servizio sanitario regionale», con conseguente violazione «della disciplina relativa ai piani di rientro dal disavanzo finanziario», cui risulta sottoposta la Regione Puglia sin dall'anno 2010. Detti piani, ricorda il ricorrente, «costituiscono elementi di armonizzazione dei bilanci pubblici e di coordinamento della finanza pubblica» e impongono il «divieto di spese non obbligatorie».

Nel ricorso si fa notare che l'ambito dei beneficiari delle prestazioni odontoiatriche, come individuato dall'art. 1 della legge reg. Puglia n. 12 del 2023, «è più esteso rispetto

a quanto previsto dalla normativa statale», con conseguente «maggiore spesa sanitaria non obbligatoria».

Ritiene il ricorrente che, in tema di assistenza odontoiatrica, la normativa statale – individuata dal ricorrente nelle previsioni dettate dal decreto legislativo 30 dicembre 1992, n. 502 (Riordino della disciplina in materia sanitaria, a norma dell'articolo 1 della legge 23 ottobre 1992, n. 241), e dal decreto del Presidente del Consiglio dei ministri 29 novembre 2001 (Definizione dei livelli essenziali di assistenza) – limiti gli interventi di assistenza odontoiatrica coperti dal Servizio sanitario nazionale (SSN) ai soli programmi di tutela della salute odontoiatrica nell'età evolutiva e alla sola assistenza odontoiatrica e protesica in favore di determinate categorie di soggetti in condizioni di particolare vulnerabilità.

Tali condizioni sono indicate dal successivo decreto del Presidente del Consiglio dei ministri 12 gennaio 2017 (Definizione e aggiornamento dei livelli essenziali di assistenza, di cui all'articolo 1, comma 7, del decreto legislativo 30 dicembre 1992, n. 502), «all'allegato C» (*recte*: 4C). Quest'ultimo individua, all'uopo, due specifiche tipologie di «vulnerabilità», quella «sanitaria» e quella «sociale».

La prima è riconosciuta in capo alle persone affette da gravi patologie, le cui già precarie condizioni di salute potrebbero essere ulteriormente pregiudicate da una concomitante patologia odontoiatrica, al punto che il mancato accesso alle relative cure potrebbe metterne a repentaglio la sopravvivenza. A questa categoria di persone – precisa il ricorrente – devono essere garantite tutte le prestazioni odontoiatriche incluse nel «nomenclatore dell'assistenza specialistica ambulatoriale», con la sola esclusione delle protesi e degli interventi di tipo estetico.

Coloro che, invece, sono affetti da altre patologie o condizioni alle quali sono frequentemente associate complicanze di natura odontoiatrica potrebbero accedere alle cure odontoiatriche solo se versino anche in situazione di vulnerabilità «sociale», cioè in una «condizione di svantaggio sociale (basso reddito e/o marginalità e/o esclusione sociale)».

Le disposizioni regionali impugnate si discosterebbero dal descritto quadro nazionale, anzitutto dal punto di vista soggettivo: le prestazioni *de quibus* verrebbero infatti estese «ad una platea di beneficiari più ampia». Osserva al riguardo il ricorrente che l'art. 1, nello stabilire il criterio di accesso alle cure odontoiatriche, non associa la condizione patologica (diversa, in tesi, da quella prevista dalla normativa statale) alla condizione di vulnerabilità sociale. E ciò, nonostante la Regione possegga «gli strumenti

per definire gli indici rivelatori delle condizioni di svantaggio economico e sociale», integranti gli estremi di tale vulnerabilità.

La non conformità alla normativa nazionale, inoltre, si apprezzerebbe anche dal punto di vista oggettivo. Le prestazioni odontoiatriche assicurate dall'art. 1 della legge pugliese sarebbero «diverse» da quelle garantite dalla norma statale di riferimento, di cui all'«allegato 4» (*recte*: 4C) del d.P.C.m. 12 gennaio 2017 (il quale indica le seguenti: visita odontoiatrica; estrazioni dentarie; otturazioni e terapie canalari; ablazione del tartaro; applicazione di protesi rimovibili, escluso il manufatto protesico; applicazione di apparecchi ortodontici a soggetti da zero a quattordici anni con «indice IOTN [indice di necessità di trattamento ortodontico] = 4° o 5°», escluso il costo del manufatto; apicificazione a soggetti da zero a quattordici anni).

Il ricorrente, quindi, «come da costante giurisprudenza costituzionale», rimprovera alla Regione Puglia, sottoposta alla disciplina del piano di rientro dai disavanzi della spesa sanitaria, di introdurre nuovi ed ulteriori livelli di assistenza mediante l'utilizzo di risorse proprie o di risorse «afferenti alla quota indistinta del Fondo Sanitario Nazionale»; il tutto, con l'ulteriore criticità relativa all'«adeguata copertura della spesa pubblica», in quanto l'impiego delle risorse per prestazioni non essenziali verrebbe, corrispondentemente, a ridurre le risorse per le prestazioni essenziali.

L'illegittimità costituzionale da cui sarebbe affetto l'art. 1 della legge reg. Puglia n. 12 del 2023 vizierebbe, in via derivata, anche i successivi artt. 2 e 3, in quanto attuativi.

2.– Con atto depositato il 22 settembre 2023, si è costituita in giudizio la Regione Puglia, in persona del Presidente pro tempore della Giunta regionale, depositando documenti e concludendo per l'inammissibilità e/o la non fondatezza delle questioni di legittimità costituzionale.

Sotto il primo profilo, la Regione evidenzia l'«erroneità» del richiamo operato dal ricorrente ai parametri legislativi interposti che si assumono violati.

Si fa notare nell'atto di costituzione che l'Allegato 4C al d.P.C.m. 12 gennaio 2017, evocato dal ricorso (sia pure con l'erronea numerazione di «allegato 4»), «ad oggi, non è vigente»: infatti, la sua entrata in vigore è stata subordinata alla conclusione del procedimento finalizzato all'emanazione del decreto ministeriale recante la definizione delle tariffe massime per le prestazioni sanitarie (decreto che, al momento, si troverebbe ancora «in fase preparatoria»). Pertanto, a legislazione vigente, precisa la Regione, la norma in materia di assistenza odontoiatrica sarebbe da ricondurre al d.P.C.m. 29 novembre 2001, il quale, a propria volta, rimanda al decreto del Ministro della sanità 22

luglio 1996 (Prestazioni di assistenza specialistica ambulatoriale erogabili nell'ambito del Servizio sanitario nazionale e relative tariffe). Quest'ultimo stabilisce che l'assistenza odontoiatrica essenziale deve essere erogata in favore di soggetti in condizioni di vulnerabilità sociale ovvero sanitaria, «non prevedendo ulteriori criteri restrittivi».

La resistente aggiunge che la materia risulta regolamentata dal successivo decreto del Ministro della salute 9 dicembre 2015 (Condizioni di erogabilità e indicazioni di appropriatezza prescrittiva delle prestazioni di assistenza ambulatoriale erogabili nell'ambito del Servizio sanitario nazionale), del quale la legge regionale impugnata rappresenterebbe «diretta emanazione ed attuazione». Tale fonte – precisa la Regione – stabilisce le misure di controllo delle condizioni di erogabilità e contiene le indicazioni di appropriatezza prescrittiva delle prestazioni di assistenza specialistica ambulatoriale, con oneri a carico del SSN.

In tale quadro, la legge pugliese impugnata troverebbe il proprio ambito di applicazione nel criterio della «vulnerabilità sanitaria» declinato dal d.m. 9 dicembre 2015, secondo l'accezione cosiddetta «discendente», in base alla quale le prestazioni *de quibus* devono essere garantite «almeno ai cittadini affetti da gravi patologie, le cui condizioni di salute possano essere gravemente pregiudicate da una patologia odontoiatrica concomitante» (Allegato 3). In tale ultima categoria, fa notare la Regione, rientrerebbero proprio i «pazienti fragili con disabilità psicomotoria o con disturbi del comportamento», individuati dall'art. 1 della legge reg. Puglia n. 12 del 2023 come destinatari delle prestazioni garantite. Di conseguenza, il legislatore pugliese non avrebbe affatto ampliato la platea dei beneficiari.

Né esso avrebbe inciso sulla tipologia delle prestazioni odontoiatriche erogabili, con riferimento, cioè, a quelle ad «invasività minore, media e maggiore», come definite dal regolamento regionale 31 marzo 2020, n. 5 (Attuazione della L.R. n. 9/2017 e ss.mm.ii. Individuazione delle prestazioni erogabili negli studi e negli ambulatori odontoiatrici e definizione dei requisiti strutturali, organizzativi e tecnologici). La legge pugliese avrebbe inteso indicare solo le strutture chiamate ad erogare le prestazioni in oggetto (art. 2) e le relative modalità di erogazione (art. 3). Risulterebbero in tal modo coinvolte solo «strutture pubbliche territoriali», senza quindi alcun costo aggiuntivo. La finalità perseguita dal legislatore regionale, in definitiva, sarebbe solo quella di programmare e di garantire l'erogazione di prestazioni odontoiatriche già comprese nei livelli essenziali di assistenza (LEA) in favore di determinati pazienti fragili i quali,

altrimenti, «dovrebbero ricorrere a ricoveri inappropriati con trattamento di sedazione, essendo affetti da disabilità psicomotoria o da disturbi del comportamento».

La Regione solleva poi un'eccezione di inammissibilità relativamente alla impugnativa degli artt. 2 e 3 della legge reg. Puglia n. 12 del 2023 per «genericità, mancanza di specificazione ed indeterminatezza». Il ricorrente, infatti, non avrebbe dimostrato «in che modo l'impugnata L.R. n. 12/2023 sia suscettibile di pregiudicare il conseguimento degli obiettivi di risparmio previsti dal Piano di rientro», non fornendo la dimostrazione, «in termini pratici e concreti», del sospettato vizio di illegittimità costituzionale.

Ancora, la resistente osserva che la legge regionale impugnata «non comporta ulteriori oneri e non prevede l'utilizzo di risorse proprie», tanto è vero che essa «è neutra sotto il profilo finanziario e non reca alcuna previsione di variazioni di bilancio», come peraltro «precisato nell'atto di refertazione che ha condotto all'approvazione della norma».

Infine, la resistente invoca il principio di leale collaborazione tra Stato e regioni, «come enucleato» da questa Corte nella sentenza n. 242 del 2022, «con riferimento alla specifica circostanza della ritardata definizione dell'iter relativo alla decretazione ministeriale necessaria per la vigenza dell'Allegato 4C al DPCM 17/01/2017 [*recte*: 12 gennaio 2017]». In tale prospettiva, richiamando le affermazioni di questa Corte, la resistente precisa che il tempo trascorso per il mancato e/o ritardato aggiornamento dei LEA «determina la compromissione del diritto alla salute in condizioni di eguaglianza su tutto il territorio nazionale», senza che ciò possa giustificarsi in ragione della necessità di completare il relativo iter, «poiché il mero trascorrere del tempo si traduce nell'obsolescenza dell'assistenza sanitaria».

Con successiva memoria, depositata il 30 gennaio 2024, la Regione Puglia ha ribadito i propri argomenti difensivi, insistendo per il rigetto, o per la declaratoria di inammissibilità, delle questioni di legittimità costituzionale.

Considerato in diritto

1.– Il Presidente del Consiglio dei ministri, rappresentato e difeso dall'Avvocatura generale dello Stato, ha promosso questioni di legittimità costituzionale degli artt. 1, 2 e 3 della legge reg. Puglia n. 12 del 2023, deducendo la violazione dell'art. 117, terzo comma, Cost.

Le disposizioni oggetto di impugnativa prescrivono alle aziende sanitarie regionali di erogare «prestazioni odontoiatriche a invasività minore, media e maggiore, per pazienti

fragili con disabilità psicomotoria o con disturbi del comportamento, il cui periodo d'osservazione per complicanze post-intervento non sia superiore a ventiquattro ore dal termine della procedura» (art. 1). Le strutture abilitate per le suddette prestazioni «non possono essere inferiori a due per ogni azienda sanitaria, collocate all'interno di ambiente protetto e corrispondente ai Punti territoriali di assistenza dotati di servizi chirurgici con relativo servizio di anestesiologia» (art. 2). Per il conseguimento delle finalità di cui all'art. 1, si stabilisce che «le aziende sanitarie incrementano il monte ore delle prestazioni territoriali nella misura massima di trentotto ore a settimana e per ogni struttura individuata» (art. 3, comma 1), sulla base di «una riconversione della dotazione aziendale per la specialistica ambulatoriale oppure con assegnazione, attraverso deliberazione della Giunta regionale, di ore dedicate e vincolate alla branca odontoiatrica» (art. 3, comma 2).

A giudizio del ricorrente, in tal modo verrebbero introdotte, a carico del Servizio sanitario regionale, prestazioni sanitarie ulteriori rispetto ai livelli essenziali di assistenza fissati dalle norme statali: e ciò, sia sotto il profilo soggettivo, in quanto ne risulterebbe ampliata la platea dei beneficiari, sia dal punto di vista oggettivo, avuto riguardo alla tipologia delle prestazioni garantite (le quali non avrebbero esatta corrispondenza con quelle che, secondo la disciplina statale, rientrano nei LEA).

Al riguardo, nel ricorso si richiama la «normativa nazionale in tema di assistenza odontoiatrica», che sarebbe da rinvenire nelle previsioni del d.lgs. n. 502 del 1992, nonché nei decreti del Presidente del Consiglio dei ministri che hanno definito i livelli essenziali di assistenza (sono citati i d.P.C.m. 29 novembre 2001 e 12 gennaio 2017, e relativi Allegati).

A giudizio del ricorrente, la Regione Puglia andrebbe dunque incontro a «una maggiore spesa sanitaria non obbligatoria», con conseguente superamento dei limiti – cui la stessa Regione è sottoposta sin dal 2010 – discendenti dalle previsioni statali sul rientro dal deficit sanitario, che impongono alle regioni coinvolte di porre in essere solo interventi volti al recupero del disavanzo.

2.– È opportuno premettere una sintetica ricostruzione del quadro normativo di riferimento.

L'ambito delle prestazioni odontoiatriche che ricadono nei LEA è circoscritto, dalla legislazione statale, ai «programmi di tutela della salute odontoiatrica nell'età evolutiva» e all'«assistenza, odontoiatrica e protesica a determinate categorie di soggetti in condizioni di particolare vulnerabilità» (art. 9, comma 5, lettera *c*, del d.lgs. n. 502 del 1992). Al di fuori di tali confini, per esplicita previsione dell'art. 9, comma 4, lettera *a*),

del medesimo decreto, vengono infatti in rilievo «prestazioni aggiuntive, non comprese nei livelli essenziali ed uniformi di assistenza», che possono trovare soddisfacimento con i fondi integrativi del SSN.

La descritta delimitazione non ha, inizialmente, trovato adeguata precisazione nelle norme secondarie che hanno definito le prestazioni rientranti nei LEA. Infatti, il d.P.C.m. 29 novembre 2001, nell'indicare le prestazioni di specialistica ambulatoriale comprese negli stessi LEA (Allegato 2B, lettera *a*, «assistenza odontoiatrica»), ha operato un mero richiamo «alle fasce di utenti e alle condizioni indicate al comma 5 art. 9 del D.lgs. 30 dicembre 1992, n. 502 e successive modifiche ed integrazioni».

La più precisa definizione del concetto di «particolare vulnerabilità», e una dettagliata indicazione della tipologia di prestazioni odontoiatriche comprese nei LEA, si devono al successivo d.m. 9 dicembre 2015, adottato ai sensi dell'art. 9-*quater* del decreto-legge 19 giugno 2015, n. 78 (Disposizioni urgenti in materia di enti territoriali. Disposizioni per garantire la continuità dei dispositivi di sicurezza e di controllo del territorio. Razionalizzazione delle spese del Servizio sanitario nazionale nonché norme in materia di rifiuti e di emissioni industriali), convertito, con modificazioni, in legge 6 agosto 2015, n. 125. L'Allegato 3 di tale decreto ha dettato i «[c]riteri per la definizione delle condizioni di erogabilità delle prestazioni odontoiatriche», e le sue previsioni sono poi state trasfuse nell'Allegato 4C al d.P.C.m. 12 gennaio 2017 (che il ricorso, con mero errore materiale, indica come «allegato 4» o come «allegato C»), con il quale sono stati aggiornati i LEA.

Quest'ultimo Allegato, al pari del precedente, è dedicato proprio alle prestazioni odontoiatriche di specialistica ambulatoriale ed è infatti, come l'altro, intitolato «Criteri per la definizione delle condizioni di erogabilità delle prestazioni odontoiatriche». Esso è entrato in vigore, sostituendo il precedente, in data 4 agosto 2023, in base a quanto stabilito dalla norma transitoria di cui all'art. 64, comma 2, dello stesso d.P.C.m. 12 gennaio 2017, che ne subordinava la vigenza alla pubblicazione del decreto ministeriale chiamato a ridefinire le tariffe massime delle prestazioni. Il decreto del Ministro della salute 23 giugno 2023 (Definizione delle tariffe dell'assistenza specialistica ambulatoriale e protesica), per l'appunto, è stato pubblicato nella *Gazzetta Ufficiale* del 4 agosto 2023.

Allo stato, pertanto, l'Allegato 4C al d.P.C.m. 12 gennaio 2017 rappresenta il parametro nazionale di riferimento per stabilire quali prestazioni di assistenza odontoiatrica, e in favore di quali soggetti, siano ricomprese nei LEA. Esso, per quanto

qui rileva, declina la condizione soggettiva di «particolare vulnerabilità» secondo i profili della cosiddetta «vulnerabilità sanitaria», riferita a «condizioni di tipo sanitario che rendono indispensabili o necessarie le cure odontoiatriche», e della «vulnerabilità sociale», che consente l'accesso alle prestazioni a coloro che si trovino in «condizioni di svantaggio sociale ed economico (correlate di norma al basso reddito e/o a condizioni di marginalità e/o esclusione sociale) che impediscono l'accesso alle cure odontoiatriche a pagamento per gli elevati costi presenti nelle strutture private».

Più precisamente, il requisito della vulnerabilità sanitaria viene definito, nell'Allegato 4C, sulla scorta di due differenti criteri, denominati, l'uno, «criterio "ascendente"» (che «prende in considerazione le malattie e le condizioni alle quali sono frequentemente o sempre associate complicanze di natura odontoiatrica») e, l'altro, «criterio "discendente"» (che «prende in considerazione le malattie e le condizioni nelle quali le condizioni di salute potrebbero risultare aggravate o pregiudicate da patologie odontoiatriche concomitanti»).

Per ciascuno dei due aspetti soggettivi di vulnerabilità, sanitaria e sociale, inoltre, l'Allegato 4C, al paragrafo 3, individua la tipologia delle prestazioni odontoiatriche che devono considerarsi comprese nei LEA. Nel primo caso, l'Allegato rinvia alle prestazioni «riportate nell'allegato 4» (che reca il cosiddetto nomenclatore) purché esse siano ivi associate alla «condizione di erogabilità "vulnerabilità sanitaria"»; ciò, tuttavia, con l'ulteriore precisazione secondo cui, «[d]ate le premesse e la gravità delle patologie stesse, ai soggetti così definiti in condizioni di vulnerabilità sanitaria, devono essere garantite tutte le prestazioni odontoiatriche incluse nel nomenclatore dell'assistenza specialistica ambulatoriale, con l'esclusione dei manufatti protesici e degli interventi di tipo estetico». Nel secondo caso, e quindi per i soggetti in condizione di vulnerabilità sociale, l'Allegato 4C rinvia alle prestazioni «riportate nell'allegato 1, cui è associata la condizione di erogabilità "vulnerabilità sociale"», con la precisazione che devono essere almeno garantite talune specifiche prestazioni che vengono elencate, con apposita numerazione, alla fine del paragrafo 3 (pagina quarta).

Quanto al panorama normativo che si rinviene nella Regione Puglia, occorre considerare che le prestazioni odontoiatriche hanno ricevuto specifica disciplina, da ultimo, con il regolamento regionale n. 5 del 2020, adottato in attuazione della legge della Regione Puglia 2 maggio 2017, n. 9 (Nuova disciplina in materia di autorizzazione alla realizzazione e all'esercizio, all'accreditamento istituzionale e accordi contrattuali delle strutture sanitarie e socio-sanitarie pubbliche e private). Esso ha individuato, in

particolare, le prestazioni erogabili negli studi odontoiatrici e nelle strutture di specialistica ambulatoriale odontoiatrica, insieme ai requisiti richiesti ai fini del rilascio delle relative autorizzazioni all'esercizio, a seconda della tipologia di struttura. Inoltre, per quanto in questa sede rileva, tale regolamento regionale ha introdotto dettagliati criteri per ripartire le prestazioni a seconda della loro «minore, media e maggiore invasività» (art. 4, comma 2) e ha operato una classificazione delle strutture e degli studi odontoiatrici che, previa autorizzazione, possono erogarle (art. 6). Gli Allegati 1A, 2A e 3A del regolamento recano appositi elenchi delle prestazioni odontoiatriche, distinguendo specificamente quelle a bassa, media e alta invasività.

In tale contesto si inserisce la legge regionale oggetto delle presenti questioni, con la quale la Regione Puglia ha inteso garantire alcune specifiche prestazioni odontoiatriche (quelle, per l'appunto, «a invasività minore, media e maggiore, […] il cui periodo d'osservazione per complicanze post-intervento non sia superiore a ventiquattro ore dal termine della procedura») in favore di una determinata categoria di beneficiari, individuati nei «pazienti fragili con disabilità psicomotoria o con disturbi del comportamento».

Entrambi gli aspetti – sia quello oggettivo, che si riferisce alla tipologia di prestazioni garantite, sia quello soggettivo, che ne individua i beneficiari – sono sottoposti a censura da parte del Presidente del Consiglio dei ministri, che li contesta sotto il profilo dell'indebito ampliamento dei LEA: operazione che, come rimarca il ricorrente, non sarebbe consentita alla Regione Puglia, in quanto sottoposta ai vincoli del piano di rientro dai disavanzi della spesa sanitaria.

3.– Tanto premesso, deve anzitutto essere esaminata l'eccezione di inammissibilità delle questioni promosse, sollevata dalla Regione Puglia relativamente alla impugnazione degli artt. 2 e 3 della legge pugliese. Viene lamentata l'eccessiva genericità delle censure, le quali non avrebbero dimostrato «in che modo l'impugnata L.R. n. 12/2023 sia suscettibile di pregiudicare il conseguimento degli obiettivi di risparmio previsti dal Piano di rientro».

L'eccezione non è meritevole di accoglimento.

L'art. 2 della legge reg. Puglia n. 12 del 2023, ai fini dell'erogazione delle prestazioni odontoiatriche che formano oggetto di disciplina, introduce, come già riferito, una corrispondente riorganizzazione dei servizi sanitari, stabilendo la presenza di almeno due strutture abilitate per ogni azienda sanitaria che siano dotate di precise caratteristiche. L'art. 3 incide sui conseguenti costi del personale, in quanto, per far fronte alle nuove

prestazioni, impone un incremento del monte ore, fissandone la misura massima e le modalità di realizzazione.

A fronte di siffatte previsioni, il pregiudizio al conseguimento degli obiettivi di risparmio, nella prospettazione del ricorrente, deve considerarsi *in re ipsa*, essendo coinvolte «due macroaree notoriamente regolate dai piani di rientro dal disavanzo sanitario» (così, da ultimo, sentenza n. 134 del 2023, punto 8.2. del *Considerato in diritto*, proprio con riguardo ad un'analoga situazione di riorganizzazione sanitaria nella Regione Puglia).

4.– Le questioni sono inammissibili.

4.1.– Anzitutto, per quanto riguarda il profilo soggettivo che viene coinvolto dalle censure del ricorrente nella parte in cui esse lamentano l'ampliamento, che sarebbe stato operato con l'art. 1, della platea dei beneficiari delle prestazioni odontoiatriche rispetto alle corrispondenti previsioni statali sui LEA, il ricorso è carente nell'illustrazione del presupposto interpretativo che dovrebbe sorreggerlo.

4.1.1.– La tesi del ricorrente è che la legge pugliese, laddove indica come beneficiari i «pazienti fragili con disabilità psicomotoria o con disturbi del comportamento» (art. 1), avrebbe individuato patologie diverse e ulteriori rispetto a quelle che, in base alla fonte statale di riferimento (costituita dall'Allegato 4C al d.P.C.m. 12 gennaio 2017), selezionano i soggetti beneficiari delle prestazioni odontoiatriche; e ciò avrebbe fatto senza associare tali patologie alla condizione di «vulnerabilità sociale».

In proposito, si evidenzia nel ricorso che, in base al menzionato Allegato 4C, l'accesso alle prestazioni odontoiatriche è garantito sulla base del criterio della «vulnerabilità sanitaria» nei casi in cui si tratti «almeno» di «cittadini affetti da gravi patologie, le cui condizioni di salute possano essere gravemente pregiudicate da una patologia odontoiatrica concomitante (criterio "discendente"), al punto che il mancato accesso alle cure odontoiatriche possa mettere a repentaglio la prognosi "*quoad vitam*" del soggetto».

In tale ottica, secondo il testo normativo statale di cui si tratta, sono individuabili «almeno le seguenti condizioni: 1. pazienti in attesa di trapianto e post-trapianto (escluso il trapianto di cornea); 2. pazienti con stati di immunodeficienza grave; 3. pazienti con cardiopatie congenite cianogene; 4. pazienti con patologie oncologiche ed ematologiche in età evolutiva e adulta in trattamento con radioterapia o chemioterapia o comunque a rischio di severe complicanze infettive; 5. pazienti con emofilia grave o altre gravi patologie dell'emocoagulazione congenite, acquisite o iatrogene». Rimarca altresì il

ricorrente che, per i pazienti affetti da altre patologie, o da altre condizioni cui possono associarsi complicanze di natura odontoiatrica, l'accesso alle prestazioni è comunque consentito, sempre in base alle previsioni dell'Allegato 4C, ma solo allorché tali ulteriori patologie risultino associate alla condizione della «vulnerabilità sociale»: condizione che, invece, la legge pugliese impugnata avrebbe disatteso.

4.1.2.– Tale ricostruzione della normativa statale rilevante è affetta da omissioni che ridondano in una non adeguata motivazione del vizio di legittimità costituzionale dedotto.

Il ricorrente, invero, parte dall'implicito presupposto secondo cui l'elenco degli stati patologici pregressi, che abilitano i pazienti che ne sono portatori alla fruizione delle prestazioni odontoiatriche in base alla sola condizione della «vulnerabilità sanitaria» (terza pagina dell'Allegato 4C al d.P.C.m. 12 gennaio 2017), configuri un catalogo chiuso, dinnanzi al quale, cioè, le regioni non potrebbero attribuire rilevanza ad ulteriori stati pregressi in mancanza del concorrente requisito della vulnerabilità sociale. Sulla base di tale dato di partenza, lo Stato sostiene l'illegittimità costituzionale della legge pugliese poiché, rispetto a quelle elencate dal citato Allegato, avrebbe selezionato altre e distinte patologie (disabilità psicomotoria e disturbi del comportamento), ponendole come requisito sufficiente per l'accesso alle cure odontoiatriche.

Tale presupposto interpretativo, tuttavia, non risulta argomentato. Alla luce della formulazione della normativa statale interposta, che si caratterizza per un elevato livello di tecnicismo, l'affermazione della natura tassativa dell'elenco in esame avrebbe richiesto un'adeguata illustrazione.

Detta normativa si inscrive nella logica che mira all'individuazione dei LEA e che, come tale, è volta a delimitare rigorosamente la spesa sanitaria per quelle regioni, come la Puglia, che si trovano sottoposte al piano di rientro.

Tuttavia, lo stesso Allegato 4C, laddove declina il criterio della vulnerabilità sanitaria cosiddetto "discendente", conferisce generale rilevanza alle «malattie e […] condizioni nelle quali le condizioni di salute potrebbero risultare aggravate o pregiudicate da patologie odontoiatriche concomitanti». Sicché il successivo elenco delle patologie pregresse, anche alla stregua dell'impiego ripetuto dell'avverbio «almeno» che lo caratterizza, è apparso alla Regione resistente acquisire una più aperta connotazione, e ciò in funzione dell'obiettivo di curare, o di non far aggravare, lo stato pregresso. Più in particolare, la Regione Puglia ha sottolineato che i pazienti «fragili con disabilità psicomotoria o con disturbi del comportamento» sarebbero da ricomprendere nella

categoria dei soggetti «affetti da gravi patologie, le cui condizioni di salute possono essere gravemente pregiudicate da una patologia odontoiatrica concomitante», categoria cui il richiamato Allegato 4C garantisce l'accesso alle prestazioni odontoiatriche.

In tale quadro, il ricorrente si è limitato ad affermare, in modo assertivo, il carattere tassativo del catalogo degli stati patologici preesistenti di cui all'Allegato 4C, senza illustrare adeguatamente le ragioni per le quali il legislatore regionale, nel dare attuazione ai LEA quanto all'accesso alle cure odontoiatriche, non avrebbe dovuto conferire rilievo ai pregressi stati patologici presi in considerazione.

4.1.3.– Per costante orientamento di questa Corte, «non basta l'indicazione delle norme da raffrontare per valutare la compatibilità dell'una rispetto al contenuto precettivo dell'altra, ma è necessario motivare il giudizio negativo in tal senso e, se del caso, illustrare i passaggi interpretativi operati al fine di enucleare i rispettivi contenuti di normazione» (*ex plurimis*, sentenze n. 115 del 2020 e n. 212 del 2018). In particolare, quanto ai giudizi in via principale, nei quali l'esigenza di un'adeguata motivazione a fondamento della richiesta declaratoria di illegittimità costituzionale si pone in termini addirittura più stringenti che nei giudizi incidentali (tra le tante, sentenze n. 68 del 2024, n. 125 del 2023, n. 135 e n. 71 del 2022), questa Corte afferma costantemente che «il ricorrente ha l'onere non soltanto di individuare le disposizioni impugnate e i parametri costituzionali di cui denuncia la violazione, ma anche di suffragare le ragioni del dedotto contrasto sviluppando un'argomentazione non meramente assertiva, sufficientemente chiara e completa» (sentenza n. 112 del 2023). Onere che, per quanto sopra detto, nel presente giudizio non è stato assolto dal ricorrente.

4.2.– Analoghi rilievi di inammissibilità devono svolgersi in relazione alle censure riferite al profilo oggettivo delle questioni promosse, relativo alla tipologia di prestazioni odontoiatriche che vengono fatte rientrare nei LEA.

Nel ricorso si sostiene che le prestazioni ammesse dalla legge reg. Puglia n. 12 del 2023 – e cioè quelle «a invasività minore, media e maggiore […] il cui periodo d'osservazione per complicanze post-intervento non sia superiore a ventiquattro ore dal termine della procedura» (art. 1) – fuoriescono dai livelli essenziali di assistenza riservati, dall'Allegato 4C, ai soggetti vulnerabili. Nel sostenere l'assunto, il ricorrente pone a raffronto la previsione pugliese – che, come già visto, si riferisce a soggetti già affetti da particolari patologie (disabilità psicomotoria e disturbi del comportamento) – con l'elenco delle prestazioni odontoiatriche che si rinviene alla fine della quarta pagina dell'Allegato

4C, il quale enumera sette specifiche prestazioni mediche che devono essere garantite ai soggetti in condizione di vulnerabilità sociale.

4.2.1.– Il confronto così impostato, tuttavia, non può considerarsi idoneo a sorreggere le dedotte censure. L'elenco richiamato dal ricorrente si riferisce, invero, alla sola situazione dei pazienti che si trovino in condizioni di vulnerabilità sociale, e non anche alla diversa cornice, presa in considerazione dalla legge pugliese impugnata, di pazienti che presentino bisogni correlati alla vulnerabilità sanitaria. Per questi ultimi, lo stesso Allegato 4C, al paragrafo 3, nella sezione specificamente dedicata proprio alla «vulnerabilità sanitaria», individua un diverso gruppo di prestazioni odontoiatriche, cioè quelle «incluse nel nomenclatore dell'assistenza specialistica ambulatoriale, con l'esclusione dei manufatti protesici e degli interventi di tipo estetico» (nomenclatore riportato nell'Allegato 4 al d.P.C.m. 12 gennaio 2017).

Il parametro di raffronto impiegato dal ricorrente, pertanto, si palesa non conferente rispetto alla situazione (pazienti in specifiche condizioni di vulnerabilità sanitaria) che avrebbe dovuto essere indagata. Un corretto confronto avrebbe dovuto considerare, da un lato, la specifica tipologia di prestazioni assicurate dalla disposizione regionale impugnata e, dall'altro lato, le prestazioni che, secondo le indicazioni dell'Allegato 4C, si rinvengono nel nomenclatore dell'assistenza specialistica ambulatoriale. In tale contesto, il ricorrente avrebbe dovuto chiarire le ragioni per le quali le prime (pur definite sulla base di una nozione ampia e generale, che valorizza le sole condizioni di «invasività» e la connessa durata del periodo di osservazione per complicanze post-intervento) non potrebbero ritenersi ricomprese tra le seconde (che sono, invece, caratterizzate da un elenco a voci specifiche, come riportate nel richiamato Allegato 4 al d.P.C.m. 12 gennaio 2017).

4.2.2.– Va, al riguardo, ancora richiamata la giurisprudenza di questa Corte, che ha ripetutamente precisato che il ricorso avverso una norma regionale, recante pregiudizio alle attribuzioni statali, deve essere adeguatamente motivato e, a supporto delle censure prospettate, deve chiarire il meccanismo attraverso cui si realizzerebbe il *vulnus* lamentato. Quando – come nel caso di specie – il vizio sia prospettato in relazione a norme interposte specificamente richiamate, è necessario evidenziare la pertinenza e la coerenza di tale richiamo rispetto al parametro evocato (*ex plurimis*, sentenze n. 71 del 2022 e n. 232 del 2019): ciò che, nella specie, non è avvenuto.

5.– L'inammissibilità della questione di legittimità costituzionale dell'art. 1 della legge reg. Puglia n. 12 del 2023 comporta l'inammissibilità anche di quelle relative agli

artt. 2 e 3 della stessa legge, che sono meramente attuativi del disposto del predetto art. 1.

6.– Per le esposte ragioni, tutte le questioni di legittimità costituzionale promosse devono essere dichiarate inammissibili.

PER QUESTI MOTIVI

LA CORTE COSTITUZIONALE

dichiara inammissibili le questioni di legittimità costituzionale degli artt. 1, 2 e 3 della legge della Regione Puglia 15 giugno 2023, n. 12 (Prestazioni odontoiatriche per pazienti fragili erogate in strutture pubbliche territoriali), promosse, in riferimento all'art. 117, terzo comma, della Costituzione, dal Presidente del Consiglio dei ministri, con il ricorso indicato in epigrafe.

Così deciso in Roma, nella sede della Corte costituzionale, Palazzo della Consulta, il 20 marzo 2024.

F.to:

Augusto Antonio BARBERA, Presidente

Maria Rosaria SAN GIORGIO, Redattrice

Roberto MILANA, Direttore della Cancelleria

Depositata in Cancelleria il 16 maggio 2024

Il Direttore della Cancelleria

F.to: Roberto MILANA

ORDINANZA 16 aprile 2024 (depositata il 21 maggio 2024), n. 92

Giudizio di legittimità costituzionale degli artt. 1, commi 1, 2 e 3; 2, commi 1, 2 e 3, e 3, comma 2, della legge della Regione Puglia 7 novembre 2022, n. 28 (Norme in materia di incentivazione alla transizione energetica).

ORDINANZA N. 92

ANNO 2024

REPUBBLICA ITALIANA

IN NOME DEL POPOLO ITALIANO

LA CORTE COSTITUZIONALE

composta da:

-	Augusto Antonio	BARBERA	Presidente
-	Franco	MODUGNO	Giudice
-	Giulio	PROSPERETTI	”
-	Francesco	VIGANÒ	”
-	Luca	ANTONINI	”
-	Stefano	PETITTI	”
-	Angelo	BUSCEMA	”
-	Emanuela	NAVARRETTA	”
-	Maria Rosaria	SAN GIORGIO	”
-	Filippo	PATRONI GRIFFI	”
-	Marco	D’ALBERTI	”
-	Giovanni	PITRUZZELLA	”
-	Antonella	SCIARRONE ALIBRANDI	”

ha pronunciato la seguente

ORDINANZA

nel giudizio di legittimità costituzionale degli artt. 1, commi 1, 2 e 3; 2, commi 1, 2 e 3, e 3, comma 2, della legge della Regione Puglia 7 novembre 2022, n. 28 (Norme in materia di incentivazione alla transizione energetica), promosso dal Presidente del Consiglio dei ministri con ricorso notificato il 3 gennaio 2023, depositato in cancelleria il 3 gennaio 2023, iscritto al n. 1 del registro ricorsi 2023 e pubblicato nella *Gazzetta Ufficiale* della Repubblica n. 3, prima serie speciale, dell’anno 2023.

Visto l’atto di costituzione della Regione Puglia;

udito nella camera di consiglio del 16 aprile 2024 il Giudice relatore Franco Modugno;

deliberato nella camera di consiglio del 16 aprile 2024.

Ritenuto che, con ricorso depositato il 3 gennaio 2023 (reg. ric. n. 1 del 2023), il Presidente del Consiglio dei ministri, rappresentato e difeso dall’Avvocatura generale dello Stato, ha promosso questioni di legittimità costituzionale di diverse disposizioni

della legge della Regione Puglia 7 novembre 2022, n. 28 (Norme in materia di incentivazione alla transizione energetica);

che un primo gruppo di censure concerne l'art. 1, commi 1, 2 e 3, della legge regionale impugnata, dei quali si assume la riconducibilità alla materia di potestà legislativa concorrente «produzione, trasporto e distribuzione nazionale dell'energia», di cui all'art. 117, terzo comma, della Costituzione;

che, in primo luogo, si contesta l'obbligatorietà delle misure di compensazione e riequilibrio ambientale e territoriale previste dal combinato disposto dei commi 1 e 2 dell'art. 1 della legge reg. Puglia n. 28 del 2022, con riguardo «a strutture esistenti» e «in attività alimentate con combustibili di natura fossile», in riferimento all'art. 117, comma terzo, Cost., in relazione all'art. 1, comma 5, della legge 23 agosto 2004, n. 239 (Riordino del settore energetico, nonché delega al Governo per il riassetto delle disposizioni vigenti in materia di energia); quest'ultima disposizione, infatti, prevede la possibilità per le regioni, gli enti pubblici territoriali e gli enti locali territorialmente interessati di stipulare accordi che individuino misure di compensazione e riequilibrio ambientale solamente per nuove infrastrutture energetiche o per il potenziamento e la trasformazione delle infrastrutture esistenti;

che, in secondo luogo, il ricorrente ritiene che il contrasto fra l'impugnato art. 1, comma 2, ed il menzionato art. 1, comma 5, della legge n. 239 del 2004 si verificherebbe pure in relazione all'ambito soggettivo di applicazione della disciplina regionale, riferendosi quest'ultima ad una molteplicità di soggetti (proponenti, produttori, vettori, gestori di impianti e infrastrutture energetiche), mentre la disposizione statale si rivolge ai soli «proponenti»;

che, in terzo luogo, si contesta la non piena corrispondenza fra gli obiettivi ai quali la legge reg. Puglia n. 28 del 2022 finalizza gli accordi recanti misure di compensazione e di riequilibrio ambientale – di cui all'impugnato art. 1, comma 3 – e quelli generali di politica energetica nazionale, previsti dall'art. 1, comma 3, lettere da *a*) ad *m*), della legge n. 239 del 2004. In particolare, ciò interessa gli obiettivi previsti dalla legge regionale di realizzazione di «interventi di forestazione in ambito urbano e periurbano» (art. 1, comma 3, lettera *d*, della legge reg. Puglia n. 28 del 2022) e di garanzia del «miglioramento della sostenibilità ambientale di immobili e infrastrutture pubbliche» (art. 1, comma 3, lettera *b*, della legge reg. Puglia n. 28 del 2022), i quali

non sarebbero contemplati dalla legge statale che pone gli obiettivi generali di politica energetica nazionale, cui gli accordi devono essere coerenti;

che, con specifico riferimento agli impianti alimentati da fonti rinnovabili, si lamenta che gli obiettivi indicati dalla legge regionale non sarebbero coerenti neppure con l'Allegato 2, punto 2), del decreto del Ministro dello sviluppo economico di concerto con il Ministro dell'ambiente e della tutela del territorio e del mare e con il Ministro per i beni e le attività culturali 10 settembre 2010 (Linee guida per l'autorizzazione degli impianti alimentati da fonti rinnovabili), sia perché quest'ultimo fa riferimento a «interventi di miglioramento ambientale correlati alla mitigazione degli impatti riconducibili al progetto, ad interventi di efficienza energetica, di diffusione di installazioni di impianti a fonti rinnovabili e di sensibilizzazione della cittadinanza sui predetti temi», sia perché esso prevede che tali misure debbano essere orientate a favore dei comuni;

che il ricorrente contesta inoltre l'attribuzione alla Giunta regionale, da parte dell'art. 1, comma 3, della legge regionale impugnata, del potere di stipulare accordi con i soggetti interessati: l'assegnazione di tale compito ad un organo politico, infatti, contrasterebbe con l'art. 12 del decreto legislativo 29 dicembre 2003, n. 387 (Attuazione della direttiva 2001/77/CE relativa alla promozione dell'energia elettrica prodotta da fonti energetiche rinnovabili nel mercato interno dell'elettricità) e con il punto 2, lettera *f*), dell'Allegato 2 al d.m. 10 settembre 2010 (i quali contemplano un procedimento di natura amministrativa di autorizzazione e di definizione delle misure compensative, richiedendo in particolare, per quest'ultima, che essa avvenga in sede di conferenza di servizi, sentiti i comuni interessati, anche sulla base di quanto stabilito da eventuali provvedimenti regionali), nonché con l'art. 34, comma 16, del decreto-legge 18 ottobre 2012, n. 179 (Ulteriori misure urgenti per la crescita del Paese), convertito, con modificazioni, nella legge 17 dicembre 2012, n. 221, il quale dispone che «[g]li accordi di cui all'articolo 1, comma 5, della legge 23 agosto 2004, n. 239, sono stipulati nei modi stabiliti con decreto del Ministero dello sviluppo economico, di concerto con il Ministero dell'economia e delle finanze, sentita la Conferenza unificata»;

che, a tale ultimo proposito, il ricorrente richiama la giurisprudenza di questa Corte che ha rinvenuto, nella disciplina statale delle procedure per l'autorizzazione degli impianti di produzione di energia da fonti rinnovabili, principi che «non tollerano

eccezioni sull'intero territorio nazionale, in quanto espressione della competenza legislativa concorrente in materia di energia» (sentenza n. 99 del 2012);

che, con particolare riferimento all'art. 1, comma 3, lettera *e*), della legge reg. Puglia n. 28 del 2022, ossia alla previsione, tra gli obiettivi da perseguire mediante le misure di compensazione, di un possibile «indennizzo anche a titolo di riequilibrio per concentrazione di attività, impianto e infrastruttura a elevato impatto territoriale», il ricorrente rinviene un ulteriore contrasto con l'art. 117, terzo comma, Cost., in relazione all'art. 1, comma 5, della legge n. 239 del 2004 e con il punto 2, lettera *e*), dell'Allegato 2 al d.m. 10 settembre 2010, escludendosi in quest'ultima disposizione, in particolare, che le misure di compensazione possano avere carattere meramente patrimoniale o indennitario;

che un secondo gruppo di censure concerne l'art. 2, commi 1 e 2, della legge regionale impugnata, i quali introducono un'ulteriore misura di compensazione e riequilibrio ambientale e territoriale, relativa agli impianti e alle infrastrutture di gas «presenti, anche in esercizio, sul territorio pugliese», nella misura del 3 per cento del valore commerciale del volume di gas prodotto, trasportato o importato in Italia – a carico, anche in questo caso, di una platea di soggetti più ampia rispetto ai soli proponenti –, volta al fine di contenere il costo del gas sostenuto dalle famiglie pugliesi tramite il meccanismo dello sconto in fattura alle utenze domestiche;

che il ricorrente ritiene, in particolare, che il comma 1 dell'art. 2, prescindendo dalla verifica della sussistenza di concentrazioni territoriali di attività, impianti e infrastrutture a elevato impatto territoriale, entrerebbe in contrasto con l'art. 1, comma 4, lettera *f*), della legge n. 239 del 2004, il quale invece rinviene in questo presupposto il fondamento del potere di intervenire con misure compensative, così indirettamente violando l'art. 117, terzo comma, Cost.;

che il comma 2 dell'art. 2 della legge reg. Puglia n. 28 del 2022, prevedendo che i proponenti, i produttori, i vettori ed i gestori di impianti e infrastrutture di gas presenti, anche in esercizio, sul territorio pugliese cedano il gas ai gestori della rete di trasporto locale e, da questi, ai distributori locali e, infine, alle società di vendita, al prezzo decurtato dell'ammontare della compensazione, affinché il corrispettivo sia detratto a titolo di sconto in fattura alle utenze domestiche delle famiglie pugliesi, introdurrebbe un meccanismo che «non si concilia con il funzionamento della filiera del gas naturale», la quale prevede una cessione alle società di vendita e, da queste, ai

clienti finali, non contemplando in questi passaggi i gestori della rete di trasporto ed i distributori locali, deputati piuttosto al trasporto e alla consegna del gas ai clienti finali. L'attività dei distributori, a norma dell'art. 21 del decreto legislativo 23 maggio 2000, n. 164 (Attuazione della direttiva n. 98/30/CE recante norme comuni per il mercato interno del gas naturale, a norma dell'articolo 41 della legge 17 maggio 1999, n. 144), e dell'art. 23 del decreto legislativo 1° giugno 2011, n. 93 (Attuazione delle direttive 2009/72/CE, 2009/73/CE e 2008/92/CE relative a norme comuni per il mercato interno dell'energia elettrica, del gas naturale e ad una procedura comunitaria sulla trasparenza dei prezzi al consumatore finale industriale di gas e di energia elettrica, nonché abrogazione delle direttive 2003/54/CE e 2003/55/CE), in attuazione di principi sovranazionali, sarebbe invece oggetto di separazione societaria da tutte le altre attività del settore del gas, oltre a costituire – ai sensi dell'art. 2, lettera *c*), della legge n. 239 del 2004, un servizio pubblico, attribuito dallo Stato in concessione secondo le disposizioni di legge. Per tali ragioni, ad avviso del ricorrente, il contrasto della disposizione regionale con la menzionata normativa statale ridonderebbe in una contestuale violazione dei commi primo e terzo dell'art. 117 Cost.;

che il ricorrente lamenta, altresì, che il meccanismo dell'impugnato art. 2 della legge reg. Puglia n. 28 del 2022, interferirebbe con la competenza attribuita dall'art. 3 della legge 14 novembre 1995, n. 481 (Norme per la concorrenza e la regolazione dei servizi di pubblica utilità. Istituzione delle Autorità di regolazione dei servizi di pubblica utilità) all'Autorità di regolazione per energia reti e ambiente, con riguardo alla composizione della bolletta e ai relativi oneri imposti agli operatori, non precisando le modalità tramite le quali il meccanismo incida sulla medesima bolletta, introducendo potenziali costi aggiuntivi a carico degli operatori e attribuendo alla Giunta regionale competenze regolatorie non ammesse dalla legislazione statale di principio;

che un ultimo gruppo di censure concerne l'art. 3, comma 2, dell'impugnata legge reg. Puglia n. 28 del 2022, il quale, nel prevedere che la Giunta regionale possa modificare le modalità di erogazione e attribuzione delle misure di compensazione di cui all'art. 2, comma 1, della medesima legge al fine di favorire anche le utenze produttive, oltre a quelle civili, introdurrebbe una disciplina con potenziali effetti distorsivi della concorrenza a favore delle utenze produttive pugliesi, in violazione della competenza egislativa esclusiva statale in materia di tutela della concorrenza, di

cui all'art. 117, secondo comma, lettera *e*), Cost.; competenza, peraltro, esercitata dallo Stato, in relazione alla fattispecie *de quo*, tramite l'art. 16 del decreto-legge 1° marzo 2022, n. 17 (Misure urgenti per il contenimento dei costi dell'energia elettrica e del gas naturale, per lo sviluppo delle energie rinnovabili e per il rilancio delle politiche industriali), convertito, con modificazioni, in legge 27 aprile 2022, n. 34;

che, con atto depositato il 10 febbraio 2023, si è costituita in giudizio la Regione Puglia, eccependo l'inammissibilità e la non fondatezza del ricorso, evidenziando, fra le altre cose, che l'art. 33 della legge della Regione Puglia 29 dicembre 2022, n. 32, recante «Disposizioni per la formazione del Bilancio di previsione 2023 e Bilancio pluriennale 2023-2025 della Regione Puglia (legge di stabilità regionale 2023)» – non impugnato dal Presidente del Consiglio dei ministri – apporta modifiche alla legge regionale impugnata, le quali sarebbero rivolte proprio al fine di superare le criticità evidenziate, ancor prima del ricorso avverso la legge regionale qui in esame, dal Ministero dell'Ambiente e della sicurezza energetica;

che, in data 31 luglio 2023, il Presidente del Consiglio dei ministri ha depositato istanza di rinvio, in considerazione di un impegno, formulato dalla Regione, ad intervenire nuovamente sulle disposizioni oggetto, con modifiche concordate nel corso di numerose riunioni tecniche tenutesi con le Amministrazioni statali interessate;

che, con decreti della Presidente di questa Corte del 5 agosto 2023 e del 22 gennaio 2024, prima è stata rinviata a nuovo ruolo la discussione del giudizio e poi è stata fissata all'udienza pubblica del 16 aprile 2024;

che, in seguito, la legge della Regione Puglia 10 novembre 2023, n. 27, recante «Modifiche alla legge regionale 7 novembre 2022, n. 28 (Norme in materia di incentivazione alla transizione energetica)» ha ulteriormente modificato, tra gli altri, con disposizioni non impugnate in via principale, gli artt. 1, commi 2 e 3, e 2, commi 1 e 3, della legge reg. Puglia n. 28 del 2022;

che, a seguito di tale ultimo intervento normativo, su conforme deliberazione del Consiglio dei ministri del 9 aprile 2024, il Presidente del Consiglio dei ministri, in data 10 aprile 2024, ha depositato atto di rinuncia al ricorso, in ragione della mancata applicazione *medio tempore* delle norme impugnate e del ritenuto carattere satisfattivo delle modifiche, con riferimento a «tutte le questioni prospettate nel ricorso avverso la legge regionale n. 28 del 2022», pur rimanendo fermo l'interesse a coltivare l'autonomo ricorso promosso nei confronti dell'art. 2, comma 1, lettera *c*), della legge

reg. Puglia n. 27 del 2023, con il quale è stato modificato il comma 4 dell'art. 2 della legge reg. Puglia n. 28 del 2022, non oggetto del presente ricorso;

che, il 15 aprile 2024, su conforme deliberazione della Giunta resa in pari data, la Regione Puglia ha depositato atto di accettazione della predetta rinuncia al ricorso;

che, in seguito alla rinuncia del ricorrente, il Presidente di questa Corte, con decreto del 10 aprile 2024, ha fissato la trattazione del ricorso alla camera di consiglio del 16 aprile 2024.

Considerato che il Presidente del Consiglio dei ministri ha rinunciato al ricorso indicato in epigrafe, previa deliberazione del Consiglio dei ministri;

che la rinuncia è stata accettata dalla Regione Puglia;

che la rinuncia al ricorso, accettata dalla controparte costituita, determina, ai sensi dell'art. 25 delle Norme integrative per i giudizi davanti alla Corte costituzionale, l'estinzione del processo.

Visti l'art. 26, secondo comma, della legge 11 marzo 1953, n. 87, e gli artt. 24, comma 1, e 25 delle Norme integrative per i giudizi davanti alla Corte costituzionale.

PER QUESTI MOTIVI

LA CORTE COSTITUZIONALE

dichiara estinto il processo.

Così deciso in Roma, nella sede della Corte costituzionale, Palazzo della Consulta, il 16 aprile 2024.

F.to:

Augusto Antonio BARBERA, Presidente

Franco MODUGNO, Redattore

Roberto MILANA, Direttore della Cancelleria

Depositata in Cancelleria il 21 maggio 2024

Il Direttore della Cancelleria

F.to: Roberto MILANA

Atti di organi statali e comunitari

COMMISSARIO DI GOVERNO PER IL CONTRASTO DEL DISSESTO IDROGEOLOGICO NELLA REGIONE PUGLIA
Estratto decreto 15 maggio 2024, n. 371. Esproprio definitivo di beni immobili siti nel territorio del Comune di Barletta (BT).

COMMISSARIO di GOVERNO
per il contrasto del dissesto idrogeologico nella regione Puglia

DECRETO N. 371 del 15 maggio 2024

Decreto d'esproprio definitivo nelle forme di cui al Testo Unico delle disposizioni legislative e regolamentari in materia di espropriazione per pubblica utilità di immobili occorsi per la realizzazione dei lavori di mitigazione del rischio idrogeologico nella Regione Puglia previsti nell'Accordo di Programma siglato il 25/11/2010 e CIPE 8/2012, intervento denominato: "Interventi di mitigazione del rischio idraulico del tratto terminale del Fiume Ofanto, tra Ponte Romano e la Foce - 1° Stralcio" - Comuni di Barletta, Margherita di Savoia e Trinitapoli - codice di identificazione intervento BT027A/10 - CUP J35D12000050001.

IL SOGGETTO ATTUATORE

Omissis

DECRETA

Articolo 1

Le premesse e l'elenco allegato "Esproprio -Allegato A" formano parte integrante e sostanziale del presente atto e si intendono integralmente richiamate, anche ai sensi e per gli effetti di quanto disposto dall'art. 3, L. n. 241/90 costituendone motivazione.

Articolo 2

Di pronunciare, in favore del DEMANIO PUBBLICO DELLO STATO - RAMO IDRICO con sede in Roma - Codice Fiscale n. 97905270589 - quale soggetto beneficiario, l'espropriazione definitiva dei beni immobili, siti nel territorio del Comune di Barletta (BT) di proprietà delle Ditte riportate nell'Elenco "Esproprio - Allegato A", ritualmente notificato unitamente al presente decreto, di cui costituisce parte integrante e sostanziale.

Articolo 3

Di disporre, in favore del DEMANIO PUBBLICO DELLO STATO- RAMO IDRICO (Codice Fiscale n. 97905270589), il passaggio del diritto di proprietà degli immobili individuati nell'Elenco "Esproprio - Allegato A", comportando l'estinzione automatica di tutti gli altri diritti, reali o personali, gravanti sul bene espropriato.

Articolo 4

Il presente provvedimento verrà notificato alle ditte proprietarie degli immobili espropriati nelle forme di quanto previsto dall'art. 23, comma 1 del DPR n. 327/01 e pubblicato per estratto sul Bollettino Ufficiale della Regione Puglia ai sensi dell'art. 23 comma 5 del D.P.R. 327/01.

Articolo 5

Il presente provvedimento verrà trascritto senza indugio presso la competente Conservatoria dei Registri Immobiliari e presentato nelle forme di legge per la voltura catastale, ai sensi dell'art. 23 commi 2 e 4 del D.P.R. n. 327/01.

Articolo 6

Per effetto del presente decreto, tutti i diritti relativi agli immobili espropriati, potranno essere fatti valere esclusivamente sull'indennità.

Articolo 7

Il presente atto gode dell'esenzioni previste dall'art. 57, comma 8, del Testo unico dell'imposta di registro (TUR) e dagli articoli 1 e 10 del Testo unico delle disposizioni concernenti le imposte ipotecaria e catastale (TUIC). Il presente atto, altresì, essendo relativo ad una procedura espropriativa per causa di pubblica utilità, viene redatto in esenzione di bollo, ai sensi del D.P.R. 26.10.1972 n. 642.

Ai sensi dell'art. 3 quarto comma della L. 241/90, si avverte che, avverso il presente provvedimento, può essere proposto, nel termine di 60 gg. dalla notificazione, ricorso al Tribunale Amministrativo Regionale della Puglia (art. 13 Decreto legislativo 2 luglio 2010, n. 104), oppure, in via alternativa, ricorso straordinario al Presidente della Repubblica, entro 120 gg. dalla notificazione (D.P.R. 24/12/1971, n. 1199); l'opposizione del terzo è proponibile entro trenta giorni successivi alla pubblicjione dell'estratto di cui al precedente punto 4.

Ing. Giuseppe Laraia

Il Soggetto Attuatore
(Dott. Salvatore Refolo)

REPUBBLICA ITALIANA — REGIONE PUGLIA

COMMISSARIO di GOVERNO

Per il contrasto del dissesto idrogeologico nella regione Puglia

ESPROPRIO - ALLEGATO A

Comuni di Barletta

Cod. Intervento BT027A/10

NUMERO D'ORDINE	Catasto Terreni NOMINATIVO (luogo e data di nascita, C.F.)	Diritti e oneri reali	Comune	Foglio	Particella originaria	Particella derivata	Superficie espropriata mq	Totale Indennità EURO
1	**CAMPESE Francesco** ... OMISSIS ... C.F.: ... OMISSIS ...	**Proprietà 2/9**	**Barletta**	**1**	**53**	**9429**	**25,00**	**49,50**
	CAMPESE Maria Sterpeta ... OMISSIS ... C.F.: ... OMISSIS ...	**Proprietà 2/9**						**49,50**
	CAMPESE Michele ... OMISSIS ... C.F.: ... OMISSIS ...	**Proprietà 2/9**						**49,50**
	DAGOSTINO Isabella ... OMISSIS ... C.F.: ... OMISSIS ...	**Proprietà 3/9**		**1**	**50**	**9427**	**55,00**	**75,50**
2	**PESCHECHERA Gaetana** ... OMISSIS ... C.F.: ... OMISSIS ...	**Proprietà 1/1**	**Barletta**	**1**	**61**	**9440**	**45,00**	**126,00**
3	**DARGENIO Concetta** ... OMISSIS ... C.F.: ... OMISSIS ...	**Proprietà 1/1**	**Barletta**	**1**	**146** **104**	**9389** **9346**	**15,00** **105,00**	**351,00**
4	**RIZZI Michele** ... OMISSIS ... C.F.: ... OMISSIS ...	**Proprietà 1/1**	**Barletta**	**1**	**145**	**9386**	**100,00**	**628,50**
5	**RIZZI Michele** ... OMISSIS ... C.F.: ... OMISSIS ...	**Proprietà 1/2**	**Barletta**	**1**	**144**	**9383**	**60,00**	**114,50**
	CASSATELLA Anna ... OMISSIS ... C.F.: ... OMISSIS ...	**Proprietà 1/2**						**114,50**

REPUBBLICA ITALIANA — REGIONE PUGLIA

COMMISSARIO di GOVERNO

Per il contrasto del dissesto idrogeologico nella regione Puglia

ESPROPRIO - ALLEGATO A

Comuni di Barletta

Cod. Intervento BT027A/10

NUMERO D'ORDINE	Catasto Terreni NOMINATIVO (luogo e data di nascita, C.F.)	Diritti e oneri reali	Comune	Foglio	Particella originaria	Particella derivata	Superficie espropriata mq	Totale Indennità EURO
6	**DIMAGGIO Damiano** ... OMISSIS ... C.F.: ... OMISSIS ...	**Proprietà 1/3**	**Barletta**	**1**	**151**	**9140**	**105,00**	**89,00**
	DIMAGGIO Concetta ... OMISSIS ... C.F.: ... OMISSIS ...	**Proprietà 1/3**						**89,00**
	DIMAGGIO Cosimo ... OMISSIS ... C.F.: ... OMISSIS ...	**Proprietà 1/3**						**89,00**
7	**PESCHECHERA Rosa** ... OMISSIS ... C.F.: ... OMISSIS ...	**Proprietà 1/1**	**Barletta**	**1**	**134**	**9369**	**50,00**	**140,00**
8	**BARBARO Pietro** ... OMISSIS ... C.F.: ... OMISSIS ...	**Proprietà 1/1**	**Barletta**	**1**	**377**	**9201**	**120,00**	**336,00**
9	**PICCOLO Rosa** ... OMISSIS ... C.F.: ... OMISSIS ...	**Proprietà 1/1**	**Barletta**	**5**	**5**	**780**	**30,00**	**76,00**
10	**VIOLANTE Nicola** ... OMISSIS ... C.F.: ... OMISSIS ...	**Proprietà 1/1**	**Barletta**	**5**	**82** **83**	**886** **889**	**160,00** **160,00**	**2476,00**
11	**RUSSO Anna** ... OMISSIS ... C.F.: ... OMISSIS ...	**Proprietà 1/1**	**Barletta**	**5**	**565**	**863**	**120,00**	**305,00**
12	**BARBARO Giovanna** ... OMISSIS ... C.F.: ... OMISSIS ...	**Proprietà 1/1**	**Barletta**	**5**	**630** **629**	**810** **807**	**20,00** **60,00**	**203,00**

ESPROPRIO - ALLEGATO A

Comuni di Barletta
Cod. Intervento BT027A/10

NUMERO D'ORDINE	Catasto Terreni NOMINATIVO (luogo e data di nascita, C.F.)	Diritti e oneri reali	Comune	Foglio	Particella originaria	Particella derivata	Superficie espropriata mq	Totale Indennità EURO
13	**RUSSO Saverio** ... OMISSIS ... C.F.: ... OMISSIS ...	Proprietà 1/3	Barletta	20	201	253	140,00	118,00
	RIZZI Grazia ... OMISSIS ... C.F.: ... OMISSIS ...	Proprietà 1/3						118,67
	RUSSO Savino ... OMISSIS ... C.F.: ... OMISSIS ...	Proprietà 1/3						118,67
14	**DIBENEDETTO Giovanna** ... OMISSIS ... C.F.: ... OMISSIS ...	Proprietà 1/2	Barletta	20	199	250	50,00	63,50
	RUSSO Savino ... OMISSIS ... C.F.: ... OMISSIS ...	Proprietà 1/2						63,50
15	**DEL VECCHIO Antonio Flavio** ... OMISSIS ... C.F.: ... OMISSIS ...	Proprietà 1/10	Barletta	1	99	9449	300,00	76,00
	DEL VECCHIO Elvira Roberta ... OMISSIS ... C.F.: ... OMISSIS ...	Proprietà 1/10						76,00
	DICORATO Francesco ... OMISSIS ... C.F.: ... OMISSIS ...	Proprietà 2/10						152,50
	DICORATO Giuseppe ... OMISSIS ... C.F.: ... OMISSIS ...	Proprietà 2/10						152,50

REPUBBLICA ITALIANA — REGIONE PUGLIA

COMMISSARIO di GOVERNO

Per il contrasto del dissesto idrogeologico nella regione Puglia

ESPROPRIO - ALLEGATO A

Comuni di Barletta

Cod. Intervento BT027A/10

NUMERO D'ORDINE	Catasto Terreni NOMINATIVO (luogo e data di nascita, C.F.)	Diritti e oneri reali	Comune	Foglio	Particella originaria	Particella derivata	Superficie espropriata mq	Totale Indennità EURO
	DICORATO Paola Sabina ... OMISSIS ... C.F.: ... OMISSIS ...	**Proprietà 2/10**						**152,50**
	DICORATO Ruggiero ... OMISSIS ... C.F.: ... OMISSIS ...	**Proprietà 2/10**						**152,50**
16	**PESCHECHERA Lucia** ... OMISSIS ... C.F.: ... OMISSIS ...	**Proprietà 1/1**	**Barletta**	**1**	**133**	**9366**	**50,00**	**140,00**
17	**DAGNELLO DAMIANA** ... OMISSIS ... C.F.: ... OMISSIS ...	**Proprietà 3/7**	**Barletta**	**1**	**229**	**9164**	**105,00**	**126,00**
	FILANNINO EMANUELE ... OMISSIS ... C.F.: ... OMISSIS ...	**Proprietà 4/7**						**168,00**
18	**CAVALIERE FRANCESCO** ... OMISSIS ... C.F.: ... OMISSIS ...	**Proprietà 1/1**	**Barletta**	**1**	**232**	**9173**	**105,00**	**294,00**
19	**DIROMA Giuseppe** ... OMISSIS ... C.F.: ... OMISSIS ...	**Proprietà 1/1**	**Barletta**	**1**	**432**	**9424**	**90,00**	**252,00**
20	**PAPARELLA Maria** ... OMISSIS ... C.F.: ... OMISSIS ...	**Proprietà 1/1**	**Barletta**	**5**	**86**	**895**	**225,00**	**772,00**
21	**CAFAGNA Giuseppe** ... OMISSIS ... C.F.: ... OMISSIS ...	**Proprietà 1/1**	**Barletta**	**5**	**117** **238** **97**	**819** **836** **902**	**900,00** **110,00** **210,00**	**3387,00**

REPUBBLICA ITALIANA — REGIONE PUGLIA

COMMISSARIO di GOVERNO

Per il contrasto del dissesto idrogeologico nella regione Puglia

ESPROPRIO - ALLEGATO A

Comuni di Barletta **Cod. Intervento BT027A/10** NUMERO D'ORDINE **Catasto Terreni** **NOMINATIVO (luogo e data di nascita, C.F.)**	**Diritti e oneri reali**	**Comune**	**Foglio**	**Particella originaria**	**Particella derivata**	**Superficie espropriata** mq	**Totale Indennità EURO**
22 **CUONZO Francesco Paolo** ... OMISSIS ... C.F.: ... OMISSIS ...	**Proprietà 1/3**	**Barletta**	**5**	**247**	**838**	**135,00**	**114,40**
23 **CUONZO Maria Rosaria** ... OMISSIS ... C.F.: ... OMISSIS ...	**Proprietà 1/3**						**114,30**
24 **CUONZO Michele** ... OMISSIS ... C.F.: ... OMISSIS ...	**Proprietà 1/3**						**114,30**
25 **DIBENEDETTO Maria Paola** ... OMISSIS ... C.F.: ... OMISSIS ...	**Proprietà 1/2**	**Barletta**	**5**	**196**	**196**	**160,00**	**565,50**
26 **GENNARO Giuseppe** ... OMISSIS ... C.F.: ... OMISSIS ...	**Proprietà 1/2**			**195**	**830**	**170,00**	**565,50**
27 **CAMASSO Chiara** ... OMISSIS ... C.F.: ... OMISSIS ...	**Proprietà 1/1**	**Barletta**	**9**	**1** **2** **205** **282** **179** **283**	**8116** **8130** **8136** **8146** **8122** **8148**	**290,00** **220,00** **90,00** **25,00** **60,00** **60,00**	**1924,00**
28 **CAMASSO Chiara** ... OMISSIS ... C.F.: ... OMISSIS ...	**Enfiteuta 1/1**	**Barletta**	**9**	**3** **4** **126** **127** **5**	**8152** **8160** **8118** **8120** **8164**	**95,00** **50,00** **60,00** **80,00** **75,00**	**915,00**
COMUNE DI BARLETTA ... OMISSIS ... C.F.: ... OMISSIS ...	**Diritto del concedente 1/1**						

REPUBBLICA ITALIANA — REGIONE PUGLIA

COMMISSARIO di GOVERNO

Per il contrasto del dissesto idrogeologico nella regione Puglia

ESPROPRIO - ALLEGATO A

Comuni di Barletta

Cod. Intervento BT027A/10

NUMERO D'ORDINE	Catasto Terreni NOMINATIVO (luogo e data di nascita, C.F.)	Diritti e oneri reali	Comune	Foglio	Particella originaria	Particella derivata	Superficie espropriata mq	Totale Indennità EURO
29	**LOVREGLIO Giovanna** ... OMISSIS ... C.F.: ... OMISSIS ...	**Proprietà 1/1**	**Barletta**	**9**	**210** **292**	**8144** **8150**	**105,00** **125,00**	**584,00**
30	**DADDUZIO Anastasia** ... OMISSIS ... C.F.: ... OMISSIS ...	**Proprietà 1/1**	**Barletta**	**20**	**13**	**237**	**120,00**	**336,00**
31	**PICCOLO ANTONIO** ... OMISSIS ... C.F.: ... OMISSIS ...	**Proprietà 1/2**	**Barletta**	**5**	**189**	**824**	**120,00**	**1185,00**
	CAFAGNA STEFANIA ... OMISSIS ... C.F.: ... OMISSIS ...	**Proprietà 1/2**						**1337,00**
32	**PICCOLO DOMENICO** ... OMISSIS ... C.F.: ... OMISSIS ...	**Proprietà 1/1**	**Barletta**	**9**	**9**	**8170**	**145,00**	**368,30**
33	**CORPOSANTO Anna Maria** ... OMISSIS ... C.F.: ... OMISSIS ...	**Proprietà 1/1**	**Barletta**	**9**	**384** **188**	**8158** **8128**	**250,00** **25,00**	**699,00**
34	**DAGOSTINO EMANUELLA** ... OMISSIS ... C.F.: ... OMISSIS ...	**Proprietà 1/1**	**Barletta**	**1**	**258**	**9176**	**120,00**	**336,00**
35	**RIEFOLO Matteo** ... OMISSIS ... C.F.: ... OMISSIS ...	**Proprietà 1/1**	**Barletta**	**1**	**148** **297** **208**	**9394** **9415** **9406**	**45,00** **25,00** **50,00**	**381,00**

REPUBBLICA ITALIANA — REGIONE PUGLIA

COMMISSARIO di GOVERNO

Per il contrasto del dissesto idrogeologico nella regione Puglia

ESPROPRIO - ALLEGATO A

Comuni di Barletta **Cod. Intervento BT027A/10** NUMERO D'ORDINE **Catasto Terreni** **NOMINATIVO (luogo e data di nascita, C.F.)**	**Diritti e oneri reali**	**Comune**	**Foglio**	**Particella originaria**	**Particella derivata**	**Superficie espropriata** mq	**Totale Indennità EURO**
36 **RICCO Ilaria** ... OMISSIS ... C.F.: ... OMISSIS ...	**Proprietà 1/2**	**Barletta**	**5**	**142**	**9377**	**45,00**	**85,73**
36 **RICCO Noemi** ... OMISSIS ... C.F.: ... OMISSIS ...	**Proprietà 1/2**						**85,73**
37 **GARGANO Andrea** ... OMISSIS ... C.F.: ... OMISSIS ...	**Proprietà 1/1**	**Barletta**	**5**	**295** **3**	**761** **764**	**75,00** **125,00**	**509,00**
38 **SGUERA Angela** ... OMISSIS ... C.F.: ... OMISSIS ...	**Proprietà 1/1**	**Barletta**	**5**	**227**	**746**	**80,00**	**203,00**
39 **SGUERA Angela** ... OMISSIS ... C.F.: ... OMISSIS ...	**Proprietà 1/2**	**Barletta**	**5**	**4**	**777**	**150,00**	**191,00**
39 **FILANNINO Giuseppe** ... OMISSIS ... C.F.: ... OMISSIS ...	**Proprietà 1/2**						**191,00**
40 **PICCOLO Domenico** ... OMISSIS ... C.F.: ... OMISSIS ...	**Proprietà 1/1**	**Barletta**	**9**	**383** **208** **209**	**8156** **8142** **8140**	**100,00** **290,00** **100,00**	**1666,00**
41 **LANOTTE Palma** ... OMISSIS ... C.F.: ... OMISSIS ...	**Proprietà 1/2**	**Barletta**	**1**	**402**	**9421**	**40,00**	**76,20**
41 **LANOTTE Giulia** ... OMISSIS ... C.F.: ... OMISSIS ...	**Proprietà 1/2**						**76,20**

REPUBBLICA ITALIANA — REGIONE PUGLIA

COMMISSARIO di GOVERNO

Per il contrasto del dissesto idrogeologico nella regione Puglia

ESPROPRIO - ALLEGATO A

Comuni di Barletta **Cod. Intervento BT027A/10** NUMERO D'ORDINE — **Catasto Terreni** **NOMINATIVO (luogo e data di nascita, C.F.)**	**Diritti e oneri reali**	**Comune**	**Foglio**	**Particella originaria**	**Particella derivata**	**Superficie espropriata** mq	**Totale Indennità EURO**
42 — **LOMBARDI Benedetto** ... OMISSIS ... C.F.: ... OMISSIS ...	**Proprietà 1/1**	**Barletta**	**41**	**15** **213** **125**	**240** **265** **268**	**50,00** **45,00** **50,00**	**380,00**
43 — **RUSSO Salvatore** ... OMISSIS ... C.F.: ... OMISSIS ...	**Proprietà 1/1**	**Barletta**	**20**	**195** **197**	**246** **248**	**160,00** **60,00**	**1262,00**
44 — **GALASSO Francesco** ... OMISSIS ... C.F.: ... OMISSIS ...	**Proprietà 1/1**	**Barletta**	**1**	**119** **346**	**9349** **9418**	**45,00** **20,00**	**182,00**
45 — **MORELLA Maria Luigia** ... OMISSIS ... C.F.: ... OMISSIS ...	**Proprietà 1/2**	**Barletta**	**1**	**378**	**9204**	**135,00**	**189,00**
MORELLA MASSIMILIANO ... OMISSIS ... C.F.: ... OMISSIS ...	**Proprietà 1/2**						**189,00**
46 — **TORRE GIUSEPPE** ... OMISSIS ... C.F.: ... OMISSIS ...	**Proprietà 1/1**	**Barletta**	**1**	**423** **379**	**9214** **9207**	**165,00** **45,00**	**545,00**
47 — **TORRE ANGELA** ... OMISSIS ... C.F.: ... OMISSIS ...	**Proprietà 1/1**	**Barletta**	**1**	**380**	**9210**	**70,00**	**177,80**
48 — **FIORELLA Michele** ... OMISSIS ... C.F.: ... OMISSIS ...	**Proprietà 1/1**	**Barletta**	**1**	**154** **446** **273** **274**	**9451** **9472** **9466** **9469**	**75,00** **90,00** **65,00** **50,00**	**1271,20**
49 — **SERGIO Nunzia** ... OMISSIS ... C.F.: ... OMISSIS ...	**Proprietà 1/1**	**Barletta**	**5**	**320**	**852**	**205,00**	**7500,34**

REPUBBLICA ITALIANA — REGIONE PUGLIA

COMMISSARIO di GOVERNO

Per il contrasto del dissesto idrogeologico nella regione Puglia

ESPROPRIO - ALLEGATO A

Comuni di Barletta **Cod. Intervento BT027A/10** NUMERO D'ORDINE — **Catasto Terreni** **NOMINATIVO (luogo e data di nascita, C.F.)**	**Diritti e oneri reali**	**Comune**	**Foglio**	**Particella originaria**	**Particella derivata**	**Superficie espropriata** mq	**Totale Indennità EURO**
50 — **LOMBARDI Anna** ... OMISSIS ... C.F.: ... OMISSIS ...	**Proprietà 1/2**	**Barletta**	**5**	**726**	**881**	**215,00**	**3828,17**
PICCOLO Pasquale ... OMISSIS ... C.F.: ... OMISSIS ...	**Proprietà 1/2**			**726**	**881**	**215,00**	**3828,17**
51 — **LAMACCHIA Michele** ... OMISSIS ... C.F.: ... OMISSIS ...	**Proprietà 1/1**	**Barletta**	**5**	**116**	**817**	**530,00**	**1484,00**
52 — **AGRI L.D.C. - SOCIETA' AGRICOLA S.R.L.** ... OMISSIS ... C.F.: ... OMISSIS ...	**Proprietà 1/1**	**Barletta**	**21**	**296** **295**	**367** **365**	**450,00** **125,00**	**3613,53**
TOTALE							**48818,21**

Atti degli Enti locali e degli enti pubblici e privati

CITTA' METROPOLITANA DI BARI
Estratto ordinanza 14 maggio 2024, n. 6.
Ordinanza di svincolo.

SERVIZIO PIANIFICAZIONE TERRITORIALE GENERALE, DEMANIO, MOBILITÀ E VIABILITÀ

ORDINANZA N. 06 **Bari, 14/05/2024**

OGGETTO: Realizzazione dell'opera pubblica S.P. 206 "Circonvallazione di Bitetto" – Collegamento tra la S.P. 90 "Bitetto Sannicandro" e la S.P. 67 "Bitetto – Bitritto". ORDINANZA DI SVINCOLO N.06 del 14/05/2024, giusto Decreto dirigenziale di espropriazione n.3 del 26.02.2020 ai sensi dell'art. 23 del D.P.R. 8 giugno 2001, n° 327, e ss.mm.ii., giusta Ordinanza di deposito n.18 del 17/09/2019, giusto deposito definitivo n.1344779 del 31/10/2019 in favore di PILOLLA Maria .

IL DIRIGENTE

- la Deliberazione del Consiglio Metropolitano n. 149 del 25/11/2021, con la quale è stata disposta la riorganizzazione delle strutture gestionali dell'Ente;
- il Decreto del Sindaco Metropolitano n. 260/DSM del 31.08.2023, con il quale è stato conferito all' Ing. Cataldo LASTELLA l'incarico di Dirigente del Servizio Pianificazione Territoriale Generale, Demanio, Mobilità, Viabilità;
- la Deliberazione del Consiglio Metropolitano n. 156 del 13/7/2023, di approvazione del Documento Unico di Programmazione 2024-2026, ex art. 170, comma 1 del D. lgs 267 del 18 agosto 2000, e ss.mm.ii;
- la Deliberazione del Consiglio Metropolitano n. 223 del 6/11/2023, di approvazione della nota di aggiornamento al Documento Unico di Programmazione 2024-2026;
- la Deliberazione del Consiglio Metropolitano n. 269 del 21.12.2023, di approvazione del Bilancio di Previsione dell'Ente 2024-2026;
- la deliberazione del Consiglio metropolitano n. 7 del 26.01.2024, di approvazione del Piano Integrato di Attività e Organizzazione (PIAO) 2024-2026;
- la deliberazione del Consiglio metropolitano n. 8 del 26.01.2024, di approvazione del Piano Esecutivo di Gestione (PEG) dell'Ente 2024-2026;
- la Deliberazione del Consiglio Metropolitano n. 75 del 28/04/2023, di approvazione del Rendiconto di gestione 2022;

Dato atto che:
- il procedimento relativo al presente atto è ad iniziativa d'ufficio e si è concluso nei termini di legge;
- è stato valutato il rispetto della regola di rotazione di cui al vigente P.T.P.C.T. dell'Ente, compatibilmente con i profili professionali delle risorse umane assegnate al Servizio;
- il sottoscritto dirigente e il responsabile della relativa istruttoria amministrativa dichiarano l'assenza di qualsivoglia conflitto di interessi in merito alla fattispecie in argomento, ai sensi dell'art. 6 bis della Legge n. 241/1990, e ss.mm.ii., e dagli articoli 6, comma 2, e 7 del Codice di Comportamento dei dipendenti della Città Metropolitana, consapevoli delle sanzioni penali cui si incorre nel caso di dichiarazione mendace o contenente dati non rispondenti a verità, come previsto dall'art. 76 del D.P.R. 28/11/2000, n. 445;

Omissis
per le premesse espresse

ORDINA

- di svincolare, in favore di in favore di PILOLLA Maria, di CF. (*omissis*), proprietaria al 100%, di un'area

interessata dai lavori in argomento, individuata in catasto terreni del Comune di Bitetto, al fg 18 part.lla n.326**,**(zonaE2-E3), superficie espropriata mq. 21#, ***per l'importo di*** €62134#, presso la Cassa DD.PP., Sezione Provinciale di Bari giusto deposito definitivo n.1344779 del 31/10/2019, giusta Ordinanza di deposito n.18 del 17/09/2019, giusto Decreto dirigenziale di esproprio n.3 del 26.02.2020;

Si esonera la Cassa DD.PP. e l'ufficio pagatore da ogni responsabilità derivante dall'esecuzione del presente provvedimento.

Il DIRIGENTE
Ingegnere Cataldo LASTELLA

AMMINISTRAZIONE PROVINCIALE BARLETTA-ANDRIA-TRANI

Delibera del Commissario ad acta con i poteri del Consiglio Provinciale n. 21 del 16 aprile 2024
Sentenza TAR Puglia Bari - sez. III n. 207 del 7 febbraio 2022 nel giudizio tra (omissis) - Procedura espropriativa relativa al fondo rustico, sito in Andria alla Contrada "Fratta", censito nel N.C.T. del Comune di Andria, al Fg. 38, P.lla 1295 (ex Fg.31-P.lla 2962) e Fg.38, P.lla 1296 (ex Fg.31, P.lla 2964).". Autorizzazione all'acquisizione coattiva sanante al demanio dell'Ente ai sensi dell'art. 42 bis del D.P.R. 327/2001 ss.mm.ii.

IL COMMISSARIO AD ACTA CON I POTERI DEL CONSIGLIO PROVINCIALE

Omissis

DELIBERA

1. **di CONFERMARE** la pubblica utilità dell'opera in oggetto indicata, per le motivazioni espresse in premessa, e di dare atto della necessità di provvedere alla formale acquisizione al demanio della Provincia di Barletta-Andria-Trani delle aree interessate dai lavori in oggetto, occupate di fatto nell'ambito di un procedimento espropriativo avviato e non ritualmente concluso nei termini previsti dall'art. 13 del DPR 327/2001, come individuate in premessa, al fine di sanare la situazione di illegittima occupazione di aree private e di evitare ulteriori oneri economici in danno dell'Ente.
2. **di DARE ATTO** dell'allegata relazione di stima dell'indennizzo da corrispondere al proprietario per l'acquisizione sanante delle aree, ai sensi dell'art. 42 bis del DPR 327/2001, parte integrante e sostanziale del presente provvedimento, contiene la determinazione dell'indennizzo spettante agli aventi diritto per il pregiudizio patrimoniale e non patrimoniale subito nell'osservanza dei criteri di computo previsti dall'art. 42bis del DPR 327/2001, pari ad € 357'174,32, rivalutato alla data odierna, oltre a spese di pubblicazione, notifica, registrazione, trascrizione e voltura catastale, che saranno impegnate con successivo atto;
3. **di DARE ATTO CHE** la spesa derivante dagli oneri espropriativi connessi alla formale acquisizione al demanio dell'Ente mediante procedimento di acquisizione sanante delle aree illegittimamente occupate trova copertura sul Capitolo 11.5 del bilancio di previsione finanziario provinciale, corrente esercizio;
4. **di DISPORRE** per le motivazioni indicate nelle premesse, che formano parte integrante e sostanziale del presente provvedimento, ai sensi dell'art. 2 comma 3 della L.R. 3/05 e dell'art. 42 bis del DPR 327/01 smi, l'acquisizione coattiva sanante, non retroattiva, al demanio della Provincia di Barletta-Andria-Trani delle aree in oggetto censite al Catasto terreni del Comune di Andria al Fg. 38, P.lla 1295 (ex Fg.31-P.lla 2962) e Fg.38, P.lla 1296 (ex Fg.31, P.lla 2964) aventi estensione complessiva di 2.119 mq, occupati per consentire la realizzazione del "Liceo Scientifico R. Nuzzi di Andria (BT)";
5. **di AUTORIZZARE** ai sensi e per gli effetti dell'art. 42bis del DPR 327/2001, l'acquisizione coattiva sanante, non retroattiva, al demanio della Provincia di Barletta- Andria-Trani delle aree in oggetto censite al Catasto terreni del Comune di Andria al Fg. 38, P.lla 1295 (ex Fg.31-P.lla 2962) e Fg.38, P.lla 1296 (ex Fg.31, P.lla 2964) aventi estensione complessiva di 2.119 mq, dando atto che il presente provvedimento comporta il passaggio del diritto di proprietà, in favore demanio della Provincia di Barletta-Andria-Trani, sotto condizione sospensiva del pagamento dell'indennità dovuta, ovvero dell'avvenuto deposito di cui al precedente punto 4, ai sensi del comma 4 dell'art. 42 bis del DPR 327/01;
6. **di DISPORRE** la trascrizione del presente provvedimento presso la conservatoria dei registri immobiliari e di demandare al Dirigente del Settore Patrimonio di procedere a tutti gli adempimenti preordinati al perfezionamento di detta acquisizione;

7. **di DARE ATTO CHE** l'Autorità emanante il provvedimento di acquisizione coattiva sanante dovrà darne comunicazione, entro trenta giorni dall'adozione, alla Corte dei Conti mediante trasmissione di copia integrale del provvedimento acquisitivo, ai sensi dell'art. 42 bis co.7 del DPR 327/2001;

8. **di DISPORRE**

   - la notifica del presente provvedimento, a mezzo PEC ai proprietari in ditta catastale, e per essi agli Avvocati presso i quali questi ultimi hanno eletto domicilio;
   - la pubblicazione per estratto del presente provvedimento sul Bollettino Ufficiale della Regione Puglia;
   - la pubblicazione per estratto del presente provvedimento all'albo pretorio del Comune di Andria (BT) e all'albo pretorio della Provincia della BAT;

9. **di DARE ATTO CHE** ai sensi dell'art. 3 quarto comma della L. 241/90, si avverte che, avverso il presente provvedimento, può essere proposto, entro 60 gg. dalla notificazione ricorso al Tribunale Amministrativo Regionale della Puglia (art 13 Decreto legislativo 2 luglio 2010, n. 104), oppure, in via alternativa, ricorso straordinario al Presidente della Repubblica, entro 120 gg. dalla notificazione (D.P.R. 24/12/1971, n. 1199); l'opposizione del terzo è proponibile entro trenta giorni successivi alla pubblicazione dell'estratto sul BURP Puglia;

10. **di PUBBLICARE** il presente provvedimento all'Albo pretorio on line della Provincia di Barletta-Andria-Trani.

Con osservanza

Il Commissario ad acta
Viceprefetto Aggiunto
Dott.ssa Corinna Costanza Panella

COMUNE DI BARI

Estratto decreto 17 maggio 2024, n. 3

Avvio della procedura di iquidazione indennità definitive di esproprio.

COMUNE DI BARI

Ripartizione Stazione Unica Appaltante, Contratti
e Gestione Lavori Pubblici
Settore Espropriazioni e Gestione Amministrativa

Bari, 17/05/2024

DECRETO DI LIQUIDAZIONE INDENNITÀ DEFINITIVE DI ESPROPRIO

Numero di registro: 3/2024

Decreto di avvio della procedura di liquidazione della indennità definitive di espropriazione degli immobili necessari per la realizzazione immobili necessari per la realizzazione dell'intervento denominato "Bari Costasud, Parco Costiero della cultura, del turismo, dell'ambiente". Lotto n. 2 "Parco Costiero Torre Quetta". (Rif. Prat.: CP.105L2.22). Ditta catastale F.V.M. s.r.l.

Il Dirigente

...omissis...

tutto ciò premesso,

D E C R E T A

1. **l'avvio della procedura di liquidazione** della indennità definitiva d'espropriazione in favore della F.V.M. s.r.l.s., con sede legale in Bari, via Giovanni di Cagno Abbrescia 11, (P.IVA e C.F. 08462820724) pari a complessivi € 1,00 intestataria catastale della particella n. 931 di 6342 mq già, parte della p.lla 15, e particella n. 145 di mq 195 del F.M. n. 43 sez. di Bari del Catasto Terreni interessata dalla procedura emarginata in oggetto, in favore dei vari comproprietari;
2. **di dare atto che** a seguito della liquidazione dell'importo omnicomprensivo di cui sopra i suddetti comproprietari non avranno più nulla a pretendere per l'apprensione da parte del Comune di Bari della particella p.lla 15 e particella n. 145 di mq 195 del F.M. n. 43 di Bari del Catasto Terreni necessaria per la realizzazione dell'opera di cui alle premesse;
3. **la pubblicazione,** per estratto, del presente atto sul Bollettino Ufficiale della Regione Puglia;
4. **di dichiarare** il presente atto esecutivo una volta decorsi trenta giorni dalla pubblicazione, per estratto, sul B.U.R. Puglia, se non è proposta dai terzi l'opposizione per l'ammontare dell'indennità o per la garanzia, ex art. 26 commi 7 ed 8 del DPR 327/2001 e s.m.i.;
5. **di avvisare**, inoltre, gli aventi diritto che:
   - che ai sensi dell'articolo 35 del D.P.R. n. 327/2001, gli importi in liquidazione non saranno oggetto di ritenuta fiscale;
   - contro il presente provvedimento è possibile ricorrere al T.A.R. - Puglia, entro il termine di sessanta (60) giorni, decorrenti dalla data di notificazione; in alternativa al ricorso giurisdizionale, è possibile presentare ricorso straordinario al Presidente della Repubblica Italiana entro il termine di centoventi (120) giorni;

- per tutto quanto non espressamente indicato nel presente provvedimento si rinvia alla normativa vigente in materia.

Il Dirigente

- dott.ssa Francesca Avesani -

COMUNE DI BARI

Estratto decreto 20 maggio 2024, n. 450 rep.

Esproprio definitivo con contestuale determinazione urgente dell'indennità provvisoria di espropriazione.

COMUNE DI BARI

Ripartizione Stazione Unica Appaltante, Contratti
e Gestione Lavori Pubblici
Settore Espropriazioni e Gestione Amministrativa

Bari, 20/05/2024 **Numero di repertorio: 450/2024**

DECRETO DEFINITIVO DI ESPROPRIO

Decreto definitivo di espropriazione, con contestuale determinazione urgente della indennità provvisoria di espropriazione, ai sensi dell'art. 22, 23 e 24 del D.P.R. n. 327/2001 e s.m.i. degli immobili necessari per la realizzazione dell'intervento denominato "Bari Costasud, Parco Costiero della cultura, del turismo, dell'ambiente". "PARCO BELLAVISTA". Lotto n. 6.

il Dirigente del Settore Espropriazioni e Gestione Amministrativa

...omissis...

DECRETA

1. **di determinare,** in via urgente, l'indennità provvisoria di espropriazione degli immobili necessari per la realizzazione dell'intervento Bari Costasud Lotto n. 6 "PARCO BELLAVISTA", ai sensi dell'art. 22 del D.P.R. n. 327/2001, come di seguito indicato:

Posizione:		**n.1**					
Comune Censuario:		Comune di Bari					
Catasto	Sezione Urbana	F.M.	P.lla	sub	Superficie catastale	indennità di espropriazione provvisoria offerta	Maggiorazione in caso di condivisione dell'importo offerto
Terreni	A (Bari)	44	1013		13102	€ 102.326,62	€ 10.232,66
Terreni	A (Bari)	44	1015		6933	€ 54.146,73	€ 5.414,67
Terreni	A (Bari)	44	179		8005	€ 62.519,05	€ 6.251,91
Terreni	A (Bari)	44	82		42	€ 328,02	€ 32,80
Totale indennità di espropriazione offerta						€ 219.320,42	€ 21.932,04
Intestatari catastali					diritto		quota
AMORUSO Vitantonio					Proprietà in regime di		1/18

Posizione:	**n.1**	
	separazione dei beni	

BRAVETTI Guglielmo Rodolfo Angelo	Proprietà	1/18
BRAVETTI Niccolò Gianbattista	Proprietà	1/18
COSTA Maria Luisa	Proprietà	1/12
FERRARESE Benedetta	Proprietà	1/12
FERRARESE Paolo	Proprietà	1/6
GIURA Stefano	Proprietà	1/27
IMMOBILIARE FRANCESCA S.R.L. con sede in BARI	Proprietà	2/27
PERINI Donata	Proprietà	1/18
TAURINO Giovanna	Proprietà	1/18
TAURINO Leopoldo	Proprietà	1/18
TAURINO Valentina	Proprietà	1/18
VINVAMA S.R.L. con sede in BARI	Proprietà	1/18
VOLPE Roberta	Proprietà	1/18
VOLPE Umberto	Proprietà	1/18

Posizione:		**n.2**					
Comune Censuario:		Comune di Bari					
Catasto	Sezione Urbana	F.M.	P.lla	sub	Superficie catastale	indennità di espropriazione provvisoria offerta	Maggiorazione in caso di condivisione dell'importo offerto
Terreni	A (Bari)	44	83		476	€ 3.717,56	€ 371,76
Totale indennità di espropriazione offerta						€ 3.717,56	€ 371,76

Intestatari catastali	diritto	quota
BRAVETTI Guglielmo Rodolfo Angelo	Proprietà	1/18
BRAVETTI Niccolò Gianbattista Luigi	Proprietà	1/18
COSTA Maria Luisa	Proprietà	1/12
DE ANGELIS Giulia	Proprietà	1/3
FERRARESE Benedetta	Proprietà	1/12

Posizione:	**n.2**	
FERRARESE Paolo	Proprietà	1/6
PERINI Donata	Proprietà	1/18
TAURINO Giovanna	Proprietà	1/18
TAURINO Leopoldo Fortunato	Proprietà	1/18
TAURINO Valentina	Proprietà	1/18

Posizione:		**n.3**					
Comune Censuario:		Comune di Bari					
Catasto	Sezione Urbana	F.M.	P.lla	sub	Superficie catastale	indennità di espropriazione provvisoria offerta	Maggiorazione in caso di condivisione dell'importo offerto
Terreni	A (Bari)	44	190		3903	€ 30.482,43	€ 3.048,24
Terreni	A (Bari)	44	114		3670	€ 28.662,70	€ 2.866,27
Totale indennità di espropriazione offerta						€ 59.145,13	€ 5.914,51
Intestatari catastali					diritto		quota
DE BENEDICTIS Lucia					Proprietà		1/2
DE BENEDICTIS Michele					Proprietà		1/4
DEL MONTE Anna					Proprietà		1/4

Posizione:		**n.4**					
Comune Censuario:		Comune di Bari					
Catasto	Sezione Urbana	F.M.	P.lla	sub	Superficie catastale	indennità di espropriazione provvisoria offerta	Maggiorazione in caso di condivisione dell'importo offerto
Terreni	A (Bari)	44	152		2690	€ 21.008,90	€ 2.100,89
Totale indennità di espropriazione offerta						€ 21.008,90	€ 2.100,89
Intestatari catastali					diritto		quota
BARZAGHI Daniela					Proprietà, bene personale		16/1728

Posizione:	**n.4**	
LORUSSO Alice	Proprietà	12/1728
LORUSSO Alice	Proprietà, bene personale	16/1728
LORUSSO Gennaro	Proprietà	24/1728
LORUSSO Gennaro	Proprietà, bene personale	48/1728
LORUSSO Giuseppe	Proprietà, bene personale	48/1728
LORUSSO Giuseppe	Proprietà	24/1728
LORUSSO Valentina	Proprietà, bene personale	16/1728
LORUSSO Valentina	Proprietà, bene personale	12/1728
MANZARI Gennaro	Proprietà	72/1728
MANZARI Giovanna	Proprietà	72/1728
MANZARI Vito	Proprietà	72/1728
SCIACQUA Anna	Proprietà	72/1728
SCIACQUA Antonia	Proprietà	216/1728
SCIACQUA Antonia	Proprietà	72/1728

SCIACQUA Gennaro	Proprietà	54/1728
SCIACQUA Gennaro	Proprietà	72/1728
SCIACQUA Lucia	Proprietà	216/1728
SCIACQUA Maria	Proprietà	72/1728
SCIACQUA Maria	Proprietà	54/1728
SCIACQUA Maria	Proprietà	72/1728
SCIACQUA Pasqua	Proprietà	72/1728
SCIACQUA Saverio	Proprietà	54/1728
SCIACQUA Tommaso	Proprietà	54/1728
TUNZI Francesco	Proprietà, bene personale	54/1728
TUNZI Maria	Proprietà, bene personale	54/1728
TUNZI Pasqua	Proprietà, bene personale	54/1728
TUNZI Teresa	Proprietà, bene personale	54/1728

Posizione:		**n.7**					
Comune Censuario:		Comune di Bari					
Catasto	Sezione Urbana	F.M.	P.lla	sub	Superficie catastale	indennità di espropriazione provvisoria offerta	Maggiorazione in caso di condivisione dell'importo offerto
Terreni	A (Bari)	44	356		1378	€ 10.762,18	€ 1.076,22
Totale indennità di espropriazione offerta						€ 10.762,18	€ 1.076,22
Intestatari catastali					diritto		quota
LEPORE Massimo					Proprietà		1

Posizione:		**n.11**					
Comune Censuario:		Comune di Bari					
Catasto	Sezione Urbana	F.M.	P.lla	sub	Superficie catastale	indennità di espropriazione provvisoria offerta	Maggiorazione in caso di condivisione dell'importo offerto
Terreni	A (Bari)	44	63		7263	€ 56.724,03	€ 5.672,40
Totale indennità di espropriazione offerta						€ 56.724,03	€ 5.672,40
Intestatari catastali					diritto		quota
CASSANO Giacomo					Proprietà		1/24
CASSANO Nicola					Proprietà		1/24
CAVONE Domenica					Proprietà		1/16
CAVONE Pietro					Proprietà		1/8
CAVONE Rosa					Proprietà		1/16
CAVONE Santa					Proprietà		1/8

PANSINI Angela	Proprietà	5/16
PANSINI Michele	Proprietà	1/16
CAPASSO Anna	Proprietà	1/24
Amoruso Nicola	Proprietà	1/32
Amoruso Maria	Proprietà	1/32
Amoruso Domenico	Proprietà	1/32
Amoruso Dina	Proprietà	1/32

Posizione:		**n.12**					
Comune Censuario:		Comune di Bari					
Catasto	Sezione Urbana	F.M.	P.lla	sub	Superficie catastale	indennità di espropriazione provvisoria offerta	Maggiorazione in caso di condivisione dell'importo offerto
Terreni	A (Bari)	44	1017		1836	€ 14.339,16	€ 1.433,92
Totale indennità di espropriazione offerta						€ 14.339,16	€ 1.433,92

Intestatari catastali	diritto	quota
MASCIOPINTO Angelo Augusto Aldo	Proprietà	95/1000
MASCIOPINTO Antonio	Proprietà	95/1000
MASCIOPINTO Mario Silvano Italo	Proprietà	95/1000
MASCIOPINTO Roberto Massimo Felice	Proprietà	95/1000
MASCIOPINTO Rocco Francesco Paolo	Proprietà	95/1000
MASCIOPINTO Sergio	Proprietà	95/1000
MASCIOPINTO Vito Nicola Antonio	Proprietà	95/1000
SUSCA Irene	Proprietà	333/1000

2. **di dichiarare l'espropriazione definitiva** e, pertanto, l'occupazione permanente, sulla base della determinazione urgente dell'indennità di espropriazione come sopra offerta degli immobili, per la loro intera consistenza, come individuati al punto n.1;
3. **di dichiarare il passaggio del diritto di proprietà** a favore del patrimonio indisponile del Comune di Bari, C.F. 80015010723, con l'avvertenza che le consistenze, come sopra descritte, vengono trasferite nello stato di fatto e di diritto in cui si trovano, comportando l'automatica estinzione di tutti gli altri diritti, reali o personali, gravanti sui beni oggetto di esproprio, salvo quelli compatibili con i fini cui l'espropriazione è preordinata, sotto la condizione sospensiva che il presente decreto:

   - sia notificato al proprietario nelle forme degli atti processuali civili unitamente ad un avviso contenente l'indicazione del luogo, del giorno e dell'ora in cui è prevista l'immissione in possesso in favore della Civica Amministrazione dei beni immobili indicati nel precitato allegato "A". Ai sensi dell' art. 14, c. 6 del D.L. n. 13/2023 conv. con mod. in L. n.41/2023 i termini di cui all'art. 23, c.1, lett. g) del DPR n. 327/2001 sono ridotti alla metà;
   - abbia esecuzione, ai sensi dell'art. 24 del D.P.R. n. 327/2001, con la redazione del verbale di immissione in possesso e lo stato di consistenza degli stessi, redatti in contraddittorio con l'espropriato o, nel caso di assenza o di rifiuto, con la presenza di almeno due testimoni che non siano dipendenti della Civica Amministrazione, con l'avvertenza che lo stato di consistenza del bene

potrà essere compilato anche successivamente alla redazione del verbale di immissione in possesso, senza ritardo e prima che sia mutato lo stato dei luoghi, e si intenderà effettuata, l'immissione in possesso, anche quando, malgrado la redazione del relativo verbale, il bene continuasse ad essere utilizzato, per qualsiasi ragione, da chi in precedenza ne aveva la disponibilità;

4. **di disporre,** inoltre:

- l'avvio delle operazioni di registrazione all'Ufficio del Registro e la trascrizione presso la Conservatoria dei Registri Immobiliari, e di voltura nel Catasto e nei libri censuari, a cura e spese della Civica Amministrazione, con l'avvertenza che dalla data di trascrizione del presente Decreto definitivo di esproprio, tutti i diritti relativi agli immobili espropriati possono essere fatti valere esclusivamente sull'indennità;
- la trasmissione di un estratto del presente decreto di esproprio entro cinque giorni per la pubblicazione nel B.U.R. Puglia e nel sito dell'Albo Pretorio del Comune di Bari, per trenta giorni consecutivi, al fine della sua conoscibilità con l'avvertenza che l'opposizione del terzo è proponibile entro i trenta giorni successivi alla pubblicazione dell'estratto, decorso tale termine in assenza di impugnazioni, anche per il terzo l'indennità resta fissata nella somme come sopra;

5. **di avvisare l'avente diritto che in caso di condivisione dell'indennità offerta:**

- ai sensi dell'art. 22 del D.P.R. n. 327/2001 e 14, comma 6, del DL n. 13/2023 conv. con L. n. 41/2023 entro quindici giorni (15) successivi alla immissione in possesso, potrà comunicare la condivisione della determinazione della indennità di espropriazione offerta, resa nella forma di dichiarazione sostitutiva di atto notorio, ai sensi dell' art. 47 del D.P.R. n. 445/2000 e s.m.i. (anche mediante l'apposita modulistica disponibile al seguente link https://www.comune.bari.it/web/egov/-/sportello-espropriazioni-procedure-e-modulistica;
- la comunicazione di condivisione dell'indennità di esproprio è irrevocabile e non saranno accettate comunicazioni di condivisioni parziali, condizionate o revocabili;
- ai fini della successiva liquidazione degli importi così come concordati è tenuto a depositare ai sensi dell'art. 20, comma 8, del D.P.R. n. 327/2001 e s.m.i. nei successivi sessanta giorni, decorrenti dalla comunicazione di accettazione della indennità, la documentazione comprovante la piena e libera proprietà del bene (l'elenco è indicato nella apposita modulistica pubblicata);
- si provvederà ad effettuare il pagamento dell'indennità di espropriazione divenuta così definitiva secondo le modalità, i tempi e le forme pubblicitarie di cui all'art. 22, c. 3 del D.P.R. n. 327/2001;
- a seguito della comunicazione di condivisione dell'importo offerto, visto che la procedura riguarda un'area con potenzialità edificatorie all'atto della liquidazione, oltre agli importi sopra indicati, verrà corrisposto un ulteriore importo pari al 10% dell'importo offerto ai sensi dell'art. 37,c. 2 e 45, c. 2 del DPR n. 327/2001;

6. **di avvisare l'avente diritto che in caso di non condivisione dell'indennità offerta,** ai sensi dell'art. 22, comma 4, del D.P.R. n. 327/2001 e art. 14 , comma 6, del DL n. 13/2023 conv. con L. n. 41/2023 entro quindici giorni (15) successivi alla immissione in possesso potrà comunicare la propria non condivisione dell'importo offerto, potrà chiedere di avvalersi del procedimento peritale previsto dall'art. 21 del DPR n. 327/2001 e, in caso affermativo, designare un tecnico di propria fiducia. Se non condivide la relazione finale, può opporre l'opposizione alla stima nelle forme e nei termini di cui all'art. 54 del DPR n. 327/2001. Nelle more dell'espletamento della sopracitata procedura la Civica Amministrazione provvederà al deposito dell'indennità offerta presso il M.E.F. - Ragioneria Territoriale dello Stato di Bari/Bat. Le spese per la nomina dei tecnici sono poste a carico del proprietario e del beneficiario secondo le modalità di cui all'art. 21, comma 6, del DPR n. 327/2001. Ai sensi dell' art. 14 , comma 6, del DL n. 13/2023 conv. con L. n. 41/2023 i termini di cui l'art. 21 e 54 del DPR n. 327/2001 sono ridotti alla metà;

7. **di avvisare l'avente diritto che in assenza di comunicazione,** ai sensi dell'art. 22, comma 5, D.P.R. n. 327/2001 e s.m.i. l'indennità di espropriazione si intenderà come non condivisa e si provvederà al deposito dell'indennità offerta presso il M.E.F. - Ragioneria Territoriale dello Stato di Bari/Bat e a richiedere la determinazione dell'indennità definitiva alla competente commissione prevista dall'art. 41 del DPR 327/2001 s.m.i. (la Commissione Provinciale Espropriazioni- C.P.E.), senza oneri per l'espropriato, che provvederà nei termini di legge;

8. **di avvisare l'avente diritto, inoltre, che:**

- dei provvedimenti che disporranno il pagamento delle indennità che siano state accettate, ovvero il deposito delle altre indennità non condivise presso il M.E.F. - Ragioneria Territoriale dello Stato di Bari/BAT verrà data immediata notizia al terzo che risulti titolare di un diritto e ne verrà curata la pubblicazione, per estratto, nel B.U.R. Puglia, divenendo esecutivi col decorso di trenta giorni dal compimento delle relative formalità, se non è proposta dai terzi l'opposizione per l'ammontare dell'indennità o per la garanzia e laddove venisse proposta tempestiva opposizione, si disporrà il deposito delle indennità accettate o non condivise;
- ai sensi dell'articolo 35 del D.P.R. n. 327/2001, atteso che le particelle oggetto di esproprio nell'ambito della presente procedura ricadono tutte all'interno della zona omogenea di tipo F, non verrà applicata la ritenuta di cui al DPR 917/86 nella misura del venti per cento (20%) a titolo di imposta sugli importi che verranno corrisposti a titolo di indennità di espropri;

9. **di dare atto che:**

- a tutela della privacy dei soggetti interessati, i dati personali, necessari per la validità e la forma del presente provvedimento, sono stati inseriti in un apposito allegato "privacy" parte integrante, tale allegato verrà trasmesso agli uffici dell'Agenzia delle Entrate e all'Ufficio del Territorio - Conservatoria dei Registri Immobiliari dell'Agenzia delle Entrate al fine di assolvere alle operazioni di registrazione, trascrizione, e di voltura nel catasto e nei libri censuari, mentre non si darà in alcun modo luogo alla sua pubblicazione od alla sua notifica ai soggetti interessati dello presente atto;

- contro il presente provvedimento è possibile ricorrere al TAR Puglia entro il termine di (60) giorni decorrenti dalla data di notificazione. In alternativa al ricorso giurisdizionale, è possibile presentare ricorso straordinario al Presidente della Repubblica entro il termine di (120) giorni;

10. **di dichiarare** ai soli fini fiscali, atteso l'obbligo di registrazione presso l'Agenzia del Territorio competente del presente atto traslativo del diritto reale di proprietà dei sopra descritti beni immobili, che il valore complessivo dei beni trasferiti è pari a euro € 385.017,38;
11. **di rinviare** per tutto quanto non espressamente indicato nel presente provvedimento alla normativa vigente in materia.

Il Dirigente
- dott.ssa Francesca Avesani -

COMUNE DI BARI

Estratto decreto 20 maggio 2024, n. 451 rep.

Acquisizione area ai sensi dell'art. 42 bis del D.P.R. n. 327/2001.

COMUNE DI BARI

Ripartizione Stazione Unica Appaltante, Contratti
e Gestione Lavori Pubblici
Settore Espropriazioni e Gestione Amministrativa

Rif. Prat.: C.P. 98/20.S21 Bari, 20 maggio 2024

DECRETO DI ACQUISIZIONE

AI SENSI DELL'ART.42BIS DEL D.P.R. N. 327/2001

Numero di Repertorio: 451

Decreto di acquisizione ai sensi dell'art.42 bis del D.P.R. n. 327/2001 a favore del Comune di Bari dell'area censita in catasto Terreni sez. di Bari al FM 67 p.lla n. 1105 (già p.lla n. 29) per una estensione complessiva pari a mq 984.

Il Dirigente del Settore Espropriazioni e Gestione Amministrativa

...omissis…

D E C R E T A

1. **di acquisire** in favore del Comune di Bari, ai sensi dell'articolo 42 bis del testo unico D.P.R. n. 327/01, l'area irreversibilmente trasformata, identificata in catasto Terreni sez. di Bari al FM 67, p.lla 1105 (già 29) di mq 984, così come indicato nel seguente prospetto, riportante i dati dei comproprietari, le quote di spettanza e la specificazione del quantum dovuto a titolo di indennizzo per il pregiudizio patrimoniale, non patrimoniale e per l'occupazione *sine titulo*:

Comune Censuario:		Comune di Bari			
Catasto	Sez.	F.M.	P.lla	già parte della p.lla	mq
Terreni	A (Bari)	67	1105	29	984
Valore venale dell'immobile					€ 54.120,00
Pregiudizio non patrimoniale pari al 20% del valore venale del bene					€ 10.824,00
Indennizzo a titolo risarcitorio interesse pari al 5% del valore venale del bene Data inizio occupazione sine titulo: 14.02.2017 Data cessazione occupazione sine titulo: 14.06.2024					€ 19.844,00
Totale da corrispondere alla ditta catastale ai sensi dell'art. 42 Bis					€ 84.788,00

Intestatari catastali	Codice fiscale	Diritti e oneri reali
ARMENISE Domenico	...omissis...	Proprietà per 1/60
ARMENISE Annalisa	...omissis...	Proprietà per 1/60
LUCCHESE Carmela	...omissis...	Proprietà per 1/60
MERCURIO Maria Teresa	...omissis...	Proprietà per 63/315
LONIGRO Serafina	...omissis...	Proprietà per 63/315

LONIGRO Silvio Vincenzo	...omissis...	Proprietà per 1/35
LONIGRO Anna	...omissis...	Proprietà per 1/35
LONIGRO Chiara	...omissis...	Proprietà per 1/35
LONIGRO Maria	...omissis...	Proprietà per 1/35
LONIGRO Domenico	...omissis...	Proprietà per 1/35
PESCE Giovanni	...omissis...	Proprietà per 1/90
PESCE Annalisa	...omissis...	Proprietà per 1/90
LONIGRO Gaetano	...omissis...	Proprietà per 1/35
LONIGRO Gaetano	...omissis...	Proprietà per 1/15
LONIGRO Giuseppe	...omissis...	Proprietà per 1/15
LONIGRO Tommaso	...omissis...	Proprietà per 1/15
ARMENISE Carmela	...omissis...	Proprietà per 1/20
ARMENISE Olimpia	...omissis...	Proprietà per 1/20
ARMENISE Carlo	...omissis...	Proprietà per 1/20
PESCE Matteo	...omissis...	Proprietà per 2/315

2. **di disporre**, pertanto, il passaggio del diritto di proprietà in favore del patrimonio indisponile del Comune di Bari, C.F. 80015010723, con l'avvertenza che le consistenze, come sopra descritte, vengono trasferite nello stato di fatto e di diritto in cui si trovano, comportando l'automatica estinzione di tutti gli altri diritti, reali o personali, gravanti sui beni oggetto di acquisizione, salvo quelli compatibili con i fini cui l'acquisizione è preordinata;

3. **di disporre** inoltre:

   - la notifica del presente Decreto di acquisizione, ai sensi del comma 4 dell'art 42 bis del D.P.R. n. 327/01, nelle forme degli atti processuali civili, nei confronti dei soggetti che risultino proprietari secondo i registri catastali, ovvero, ai sensi della L.R.P. n. 3/2005, nei confronti dei proprietari risultati irreperibili, oppure deceduti e non si sia potuto appurare il nuovo l'effettivo proprietario, mediante avviso affisso per almeno venti giorni consecutivi all'Albo pretorio del Comune di Bari e pubblicato sul sito informatico della Regione Puglia;
   - l'avvio delle operazioni di registrazione all'Ufficio del Registro e trascrizione presso la Conservatoria dei Registri Immobiliari, e di voltura nel catasto e nei libri censuari, a cura e spese del Comune di Bari;

4. **di disporre,** in favore di ciascuno degli intestatari catastali della porzione di suolo identificata in catasto Terreni sez. di Bari al FM 67, p.lla 1105 (già 29) di mq 984, il pagamento delle somme previste dai comma 1 e 3 dell'art. 42 bis del D.P.R. n. 327/2001, per l'importo complessivo pari ad € 84.788,00, giusta prospetto di cui al precedente punto sub 1 del presente provvedimento;

5. **di dare atto** che il pagamento pro quota delle somme agli aventi diritto, meglio identificati nel citato prospetto riportato al punto sub 1, avverrà previo accertamento definitivo della titolarità della porzione di suolo catastalmente identificata al fg 67, p.lla 1105 (già 29) di mq 984;

6. **di disporre** il deposito amministrativo vincolato presso il M.E.F. - Ragioneria Territoriale dello Stato di Bari/Bat in favore dell'avente diritto qualora il predetto, entro 30 giorni dall'adozione del presente provvedimento di acquisizione delle aree di che trattasi, non si presti a ricevere la somma spettante;

7. **di dare atto che,** ai sensi dell'articolo 42 bis 4 comma del D.P.R. n. 327/2001, il presente provvedimento comporta il passaggio del diritto di proprietà in capo al Comune di Bari sotto condizione sospensiva

del pagamento delle somme dovute ai sensi del comma 1 del citato articolo, ovvero del loro deposito effettuato ai sensi dell'articolo 20, comma 14;

8. **di disporre che,** ai sensi dell'articolo 42 bis comma 7 del DPR 327/2001, il presente atto di acquisizione venga comunicato, entro 30 giorni, alla Corte dei Conti mediante trasmissione di copia integrale;
9. **di dare atto che** avverso il presente atto può essere proposto ricorso giurisdizionale, nei termini e con le modalità previste dal Decreto Legislativo 104/2010 recante il codice del processo amministrativo. Si applicano le disposizioni previste dall'art. 53 del D.P.R. n. 327/2001 smi;
10. **di rinviare** per tutto quanto non espressamente indicato nel presente provvedimento alla normativa vigente in materia.

Il Dirigente
- dott.ssa Francesca Avesani -

COMUNE DI LUCERA

Estratto Delibera C.C. del 15 aprile 2024, n. 6.

PIANO DI RECUPERO RIGUARDANTE GLI IMMOBILI DI VIA SANTA LUCIA ANGOLO VIA S. FRANCESCO ANTONIO FASANI RICADENTI IN ZONA CUT.RI - CONTRODEDUZIONI E APPROVAZIONE ai sensi dell'art. 16 della L.R. Puglia n. 20 del 27/07/2001.

…Omissis…

IL CONSIGLIO COMUNALE

…Omissis…

DELIBERA

- **di considerare** le premesse parte integrante e sostanziale del presente atto.
- **di approvare** in via definitiva il Piano di Recupero riguardante gli immobili di Via Santa Lucia angolo Via S. Francesco Antonio Fasani ricadenti in zona CUT.ri presentato da Olivieri Costruzioni S.r.l., redatto dall'Ing. Giovanni Palumbo, dall'Ing. Pasquale Follieri e dall'Arch. Iolanda Palumbo, costituito dai seguenti elaborati, già allegati alla Delibera di C.C. di adozione n. 47 del 31.07.2023:
  - Allegato A – Relazione illustrativa generale;
  - Allegato B – Relazione tecnica;
  - Allegato C – Relazione Beni Culturali, Paesaggio e Ambiente;
  - Allegato C1 – Relazione illustrativa sulle attività archeologiche eseguite, D.Lgs. 42/2004;
  - Allegato D – Norme Tecniche di Attuazione "NTA";
  - Allegato E – Relazione sulle barriere architettoniche e sui requisiti igienico sanitari e norme di sicurezza;
  - Allegato F – Computo metrico estimativo delle opere di urbanizzazione primaria;
  - Relazione geologica e geomorfolgica (redatta dal Dott. Geol. Luca Salcuni);
  - Tavola 1 – Analisi Stato di Fatto – Stralcio della Tav. f.7.3 del PUG – Area d'intervento del P.di R. – Planimetria della sintesi dei sistemi;
  - Tavola 2 – Analisi Stato di Fatto – CUT.ri maglia con indicazione delle superfici, delle altezze e dei volumi esistenti;
  - Tavola 3 – Analisi Stato di Fatto – Planimetria con rilievo fotografico;
  - Tavola 4– Analisi Stato di Fatto – Rilievo area di progetto – Ortofoto – Piano quotato – Sezioni Territoriali – Dati metrici e indici di edificabilità;
  - Tavola 4-bis – Analisi Stato di Fatto – Planimetria con ubicazione di tutti i saggi eseguiti e relative evidenze archeologiche in rapporto al perimetro delle opere interrate e del piano terra;
  - Tavola 5 – Planimetria quotata di progetto – Calcolo delle superfici coperte e scoperte – Pianta della copertura;
  - Tavola 6 – Tipologie Edilizie (lotti A, B, C, D, E): Piante di Progetto Quotate;
  - Tavola 7 – Tipologie Edilizie: Profili Territoriali e Sezioni di Progetto;
  - Tavola 8 – Tipologie Edilizie (lotti A, B, C, D, E): Prospetti di Progetto;
  - Schema di convenzione.
- **di approvare**, in uno con il Piano di Recupero, la variazione programmatica al P.U.G. connessa al medesimo Piano consistente nella modifica della perimetrazione del relativo comparto.
- **di dare atto** che l'approvazione definitiva del Piano di recupero vale anche come verifica e per gli effetti di quanto previsto all'art. 55 comma 2 e all'art. 57 comma 2bis delle N.T.A del P.U.G..
- **di dare atto** che il Piano di recupero acquisterà efficacia dal giorno successivo a quello di pubblicazione della deliberazione di approvazione definitiva sul Bollettino Ufficiale della Regione Puglia.
- **di demandare** al Dirigente del IV Settore l'adozione degli atti gestionali e gli adempimenti per il prosieguo

dell'iter attuativo del Piano di recupero, comprese le pubblicazioni di rito.

- **di dare atto** che, il R.U.P. per il Piano di recupero è il Dirigente del IV Settore, Arch. Antonio Lucera.

…Omissis…

IL DIRIGENTE DEL IV SETTORE
Arch. Antonio LUCERA

COMUNE DI MASSAFRA
Statuto comunale.

Città di Massafra

STATUTO COMUNALE

Approvato dal Consiglio Comunale
con Delibera n. 32 in data 23 aprile 2024

(ALL. A)

Sommario

Sommario 2
STATUTO COMUNALE DI MASSAFRA 5
TITOLO I - PRINCIPI GENERALI 5
Articolo 1 Il Comune di Massafra 5
Articolo 2 Principi fondamentali, finalità e funzioni 5
TITOLO II – ORGANI DI GOVERNO: composizione, elezione, durata e scioglimento 9
Articolo 3 - Organi del Comune 9
Articolo 4 – Composizione e funzionamento del Consiglio Comunale 9
Articolo 5 - Le competenze del Consiglio Comunale 9
Articolo 6 - Presidente del Consiglio Comunale: funzioni 10
Articolo 7 - Sessioni del Consiglio Comunale 11
Articolo 8 - Gruppi Consiliari 11
Articolo 9 - Consiglieri Comunali: diritti, doveri e status dei Consiglieri Comunali 11
Articolo 10 -Commissioni permanenti 12
Articolo 11 - Commissione per le pari opportunità 12
Articolo 12 - Conferenza dei capigruppo consiliari 12
Articolo 13 – Cessazione della carica di Consigliere 13
Articolo 14 - Tutela delle minoranze 13
Articolo 15 - Adunanze consiliari 14
Articolo 16 - Definizione, adeguamento e verifica delle linee programmatiche 14
Articolo 17 - Poteri di iniziativa 15
Articolo 18 - Il Sindaco: Competenze e funzioni 15
Articolo 19 -Cessazione dalla carica di Sindaco 16
Articolo 20 - Vicesindaco 17
Articolo 21 -Giunta Comunale 17
Articolo 22- Attribuzioni della Giunta Comunale 17
Articolo 23 – Funzionamento della Giunta 17
Articolo 24 -Mozione di sfiducia 18
Articolo 25- Incarichi degli Assessori 18
Articolo 26 – Cessazione dalla carica di Assessore 18
TITOLO III - SERVIZI COMUNALI 19

Articolo 27 - Forme di gestione 19
Articolo 28 – Gestione in economia 19
Articolo 29 - Aziende speciali 19
Articolo 30 - Istituzioni 20
Articolo 31 – Società 21
Articolo 32 - Convenzioni 21
Articolo 33 - Consorzi 21
Articolo 34 - Accordi di programma 21
Articolo 35 -Modalità costitutive 22
Articolo 36 – Partenariato pubblico-privato e amministrazione condivisa 22
Articolo 37 -Unioni di Comuni 23
TITOLO IV - ORDINAMENTO DEGLI UFFICI 23
Articolo 38 - Principi Generali. Struttura organizzativa. Regolamento di Organizzazione 23
Articolo 39 - Dirigenti 24
Articolo 40 - Funzioni dei Dirigenti 24
Articolo 41 - Incarichi dirigenziali e di alta specializzazione 24
Articolo 42 - Uffici alle dipendenze degli organi politici 25
Articolo 43 - Conferenza dei Dirigenti 25
Articolo 44- Il Segretario Generale 25
Articolo 45 -Vicesegretario 25
TITOLO V- ISTITUTI DI PARTECIPAZIONE POPOLARE E DEMOCRAZIA DIRETTA 25
Articolo 46-Titolari dei diritti 25
Articolo 47- Libere forme associative 26
Articolo 48 - Organismi di decentramento e di partecipazione 26
Articolo. 49 -Anagrafe delle associazioni e albo dei singoli volontari civici 27
Articolo 50 - Petizione e iniziativa popolare 27
Articolo 51 - Consultazione della popolazione 27
Articolo 52 -Referendum 28
Articolo 53 - Strumenti di partecipazione popolare. 29
Articolo 54 – Consiglio Comunale dei ragazzi e delle ragazze e Consulta dei Giovani 29
TITOLO VI – REVISIONE ECONOMICO-FINANZIARIA E DISCIPLINA DEI CONTRIBUTI 29
CAPO I – Revisione Dei Conti 29
Articolo 55 - Nomina, decadenza e surroga del Collegio dei Revisori 30
Articolo 56 - Competenza del Collegio dei Revisori 30
Articolo 57 - Funzionamento 30
Articolo 58 - Responsabilità 30

CAPO II - DISCIPLINA DEI CONTRIBUTI 31
Articolo 59 - Contributi 31
TITOLO VII – FINANZA, CONTABILITÀ E CONTROLLO SULLA GESTIONE 31
Articolo 60 - Attività finanziaria ed impositiva del Comune 31
Articolo 61 - Ordinamento contabile del Comune. 31
Articolo 62 - Programmazione di bilancio. 32
Articolo 63- Rendiconto della gestione 32
Articolo 64 – Gestione di bilancio e piano esecutivo di gestione. 32
Articolo 65-Controlli interni 33
Articolo 66 - Organizzazione dei servizi pubblici locali e partecipazione a società di capitali 33
Articolo 67 - Indirizzi da osservare da parte delle aziende pubbliche e degli enti dipendenti, sovvenzionati o sottoposti a vigilanza 33
Articolo 68 - Indirizzi per la nomina e la designazione di rappresentanti del Comune presso enti, aziende ed istituzioni 34
Articolo 69 - Contrazione di mutui, aperture di credito ed emissione di prestiti obbligazionari 34
Articolo 70 - Patrimonio 34
TITOLO VIII – INFORMAZIONE, PROCEDIMENTO AMMINISTRATIVO, DIRITTO D'ACCESSO E TUTELA DELLA RISERVATEZZA 34
Articolo 71 - Diritto di accesso ai documenti amministrativi 34
Articolo 72 - Diritto di informazione 35
Articolo 73 - Partecipazione ai procedimenti amministrativi. 35
Articolo 74 - Ordine di trattazione delle richieste di atti. 35
Articolo 75 - Tutela della riservatezza. 35
TITOLO IX – DISPOSIZIONI TRANSITORIE E FINALI 35
Articolo 76 - Revisione dello Statuto. 35
Articolo 77 - Adozione dei regolamenti 36
Articolo 78 - Disciplina transitoria e finale. 36
Articolo 79 - Pubblicazione Invio al Ministero-Entrata in vigore Statuto. 36

STATUTO COMUNALE DI MASSAFRA

TITOLO I - PRINCIPI GENERALI

Articolo 1 Il Comune di Massafra

1. Il Comune di Massafra è Ente Territoriale di base della Repubblica Italiana preposto alla rappresentanza e alla cura degli interessi della propria comunità locale, ne promuove lo sviluppo civile, sociale ed economico ed esercita, in particolare, le funzioni previste dalla legge e dal presente Statuto. Il Comune di Massafra ha autonomia normativa, organizzativa ed amministrativa, nonché impositiva e finanziaria nell'ambito dei propri regolamenti e delle leggi di coordinamento della finanza locale.
2. Il Comune ispira la propria azione al metodo della democrazia, rappresentativa e diretta, alla distinzione fra decisione politica e attuazione amministrativa, alla separazione fra responsabilità politica e responsabilità burocratica, alla collaborazione con soggetti pubblici e privati, all'imparzialità, trasparenza, equità, efficienza ed efficacia dell'attività amministrativa. Inoltre, l'Amministrazione Comunale orienta la propria azione in direzione della giustizia solidale e del bene comune, ha fondamento nella Costituzione Italiana, che ha le sue radici nella lotta della libertà dal nazifascismo e si pone come baluardo contro ogni forma di totalitarismo e dittatura.
3. Il Comune di Massafra comprende il seguente territorio: confina con i territori del Comune di Taranto, Crispiano, Martina Franca, Mottola, Palagiano e Statte. Promuove ogni iniziativa intesa ad introdurre modifiche territoriali, quando ciò si renda necessario, nel rispetto delle competenze trasferite alla Regione.
4. La sede Comunale è in Via Livatino. Gli organi del Comune possono riunirsi anche in sedi diverse.
5. Il gonfalone e lo stemma del Comune sono quelli storici così descritti:
   STEMMA: Con Decreto Governativo n. 8920 del 24 settembre 1931 veniva concesso al Comune di Massafra l'uso dello stemma così blasonato: «d'azzurro, alla torre merlata di tre alla ghibellina, al naturale, aperta, finestrata e murata di nero, fondata sulla pianura erbosa di verde». Lo Stemma civico può essere modificato solo per motivi storici inerenti alla vita della Città.
   GONFALONE: Con Decreto Reale del 5 febbraio 1940 veniva concesso al Comune di Massafra l'uso del seguente Gonfalone: "Drappo Troncato d'Azzurro e di Verde" riccamente ornato di ricami d'oro e caricato dello stemma della Città con l'iscrizione centrata in oro "Città di Massafra". Le parti in metallo e i cordoni saranno dorati; l'asta sarà ricoperta di velluto azzurro con bullette dorate poste a spirale. Nella freccia sarà rappresentato lo stemma della Città e sul gambo inciso il nome. Cravatta e nastri ricolorati dai colori nazionali frangiati d'oro.
6. L'uso dello Stemma Comunale e del Gonfalone è disciplinato da apposito regolamento.
7. I Santi Patroni del Comune sono la Madonna della Scala, la cui festività ricorre il 20 febbraio e la prima domenica di maggio, e San Michele Arcangelo, la cui festività ricorre il 29 settembre. La festività civile ricade il 20 febbraio.

Articolo 2 Principi fondamentali, finalità e funzioni

1. Il Comune esercita le funzioni amministrative attribuite dalle leggi dello Stato e della Regione secondo il principio di sussidiarietà, attuando forme di decentramento territoriale e di cooperazione con la Provincia, con altri comuni ed enti pubblici.
2. Il Comune, proclamando la dignità di ogni persona come fine primario della propria attività, concorre a garantire, nell'ambito delle proprie competenze, il diritto alla vita e alla salute di ogni persona. Trae, dai principi fondamentali della democrazia, ispirazione per il rispetto concreto e attivo verso tutti gli uomini, senza distinzione di sesso, età, ceto sociale, etnia, lingua, religione. Le donne e gli uomini che

compongono la comunità massafrese si riconoscono nei valori di libertà, giustizia, pace, solidarietà, moralità, cooperazione, pari opportunità, responsabilità individuale e sociale, operosità e spirito di iniziativa, promozione della cultura e della qualità della vita, rispetto dell'ambiente, riconoscimento del ruolo della famiglia nelle sue diverse espressioni, rispetto e valorizzazione delle differenze.

3. L'indirizzo politico e amministrativo del Comune si ispira ai valori sopra affermati, affinché l'azione pubblica si sviluppi in funzione della dignità della persona e della civile convivenza.
4. Il Comune pone a fondamento delle proprie attività i principi contenuti nella Costituzione repubblicana e i valori della libertà, della solidarietà sociale, dell'uguaglianza e della pari dignità di tutti i cittadini e del rapporto democratico con gli stessi, anche attraverso adeguati strumenti di informazione, collaborazione, partecipazione e trasparenza.
5. Il Comune garantisce e promuove i valori sociali di cui la comunità è espressione, con particolare riferimento alla tutela della persona e della famiglia.
6. A tali fini, promuovendo anche la partecipazione dei privati alla realizzazione di obiettivi di interesse generale, assume e sostiene le iniziative tese a:
    - proteggere e valorizzare il patrimonio storico, artistico e culturale;
    - proteggere e valorizzare il territorio Comunale e il suo caratteristico ambiente naturale;
    - offrire la migliore ospitalità ed accoglienza, con adeguati servizi e strutture, a quanti per lavoro, per studio e per turismo, transitano o permangono nel Comune;
    - perseguire un rapporto equilibrato tra capoluogo, frazioni e contrade, tramite una pari qualità e dignità della vita civile e una adeguata dotazione di servizi e strutture;
    - promuovere le più ampie iniziative in materia di assistenza, integrazione e diritti delle persone in condizione di handicap o disagio fisico e sociale, disciplinando l'organizzazione di propri servizi e le modalità di coordinamento con gli altri soggetti operanti in questo ambito;
    - rafforzare i vincoli di solidarietà esistenti nella popolazione e affrontare i problemi di integrazione secondo i principi della tolleranza e della pari dignità;
    - promuovere lo sviluppo economico locale nella prospettiva di una più alta qualità di vita sociale, culturale ed ambientale, sostenendo, in particolare, una vocazione agricola innovativa, un insediamento industriale diversificato, uno sviluppo delle attività commerciali, artigianali e turistiche e le nuove propensioni del settore terziario;
    - promuovere e sviluppare le iniziative economiche pubbliche, private, cooperative e dell'associazionismo imprenditoriale, per favorire l'occupazione e il benessere della popolazione;
    - favorire la funzione sociale della cooperazione, riconoscendola nei valori di innovazione e di solidarietà;
    - sviluppare, sostenere e consolidare le attività e i servizi educativi, sociali, formativi, culturali, sportivi e ricreativi, promuovendo le più ampie collaborazioni con gli enti pubblici, i privati, le associazioni, il volontariato organizzato e individuale e le fondazioni, anche tramite il comando di personale del Comune, con oneri a loro carico;
    - promuovere la diffusione e la qualificazione dell'istruzione e sostenere la crescita delle istituzioni scolastiche;
    - consolidare ed estendere il patrimonio dei valori di libertà, di democrazia e di pace;
    - partecipare alle associazioni nazionali ed internazionali degli enti locali, promuovendo rapporti e forme di collaborazione con enti locali di altri paesi, anche al fine di cooperare alla progressiva affermazione dell'Unione europea e al superamento di barriere tra popoli e culture.

7. Il Comune di Massafra assicura e promuove metodi di coinvolgimento permanente dei cittadini, degli operatori culturali, sociali, economici, scientifici, professionali, basati sull'informazione, la trasparenza, la consultazione e l'ascolto, anche attraverso la partecipazione piena e consapevole delle persone, sia come singoli sia nelle formazioni sociali, nella elaborazione delle politiche comunali: esso coinvolge tutti i titolari del diritto di partecipazione tramite attività che prevedano coinvolgimento, informazione, formazione, progettazione, elaborazione e discussione congiunta tra attori pubblici e attori privati. Possono essere altresì oggetto di partecipazione popolare le procedure e i procedimenti tesi alla elaborazione di regolamenti, nonché alla elaborazione di atti di programmazione, di pianificazione e di progettazione, lì dove tali atti presentino il carattere della generalità riferita alla collettività, ovvero la cura di beni comuni.
   Il Comune riconosce il volontariato quale espressione di partecipazione e cittadinanza attiva, solidarietà e pluralismo e ne promuove il contributo al conseguimento dei fini istituzionali dei servizi comunali.
8. Il Comune ha la rappresentanza generale degli interessi della comunità, di cui concorre a realizzare lo sviluppo civile, sociale, economico e culturale.
   A tali fini, promuovendo anche la partecipazione dei privati alla realizzazione di obiettivi di interesse generale, assume e sostiene le iniziative tese a:
   a) tutelare la famiglia, riconoscendone il ruolo sociale ed assicurandone il sostegno anche tramite i servizi sociali e educativi;
   b) agire attivamente per garantire pari opportunità di vita e lavoro a uomini e donne e per rimuovere le discriminazioni basate sulle tendenze sessuali;
   c) tutelare l'ambiente di vita e di lavoro, operando per rimuovere le cause di degrado e di inquinamento e promuovere il rispetto per la natura e per gli animali;
   d) riconoscere la Cultura come bene primario ed essenziale della comunità cittadina, fonte di sviluppo economico e benessere sociale psicofisico. Assicurare il diritto inalienabile ad accedere, praticare e produrre cultura. Valorizzare, anche sul piano nazionale ed internazionale, il patrimonio storico, artistico, culturale ed ambientale della città e promuovere la conoscenza delle tradizioni culturali massafresi e delle altre culture e specificità della comunità cittadina;
   e) valorizzare le aggregazioni sociali, tutelandone l'autonomia e stimolare l'iniziativa privata, la cooperazione sociale, il volontariato e l'associazionismo, anche attraverso la costituzione di un "Albo delle Associazioni Culturali, Sportive e di volontariato" come strumento di ricognizione, mappatura e contatto della realtà culturale, artistica, sportiva e di volontariato del territorio che sarà disciplinato da apposito regolamento;
   f) operare per la promozione e la tutela del pluralismo dell'informazione nella realtà cittadina;
   g) contribuire alla cooperazione pacifica fra i popoli e le nazioni, concorrere al processo di integrazione ed unificazione europea ed alla valorizzazione del ruolo di Massafra in questo contesto. A tal fine il Comune sviluppa i propri rapporti con l'Unione Europea e le proprie relazioni internazionali e promuove i valori di pluralismo e convivenza solidale, operando per garantire i diritti delle minoranze etniche;
   h) assicurare il diritto universale all'acqua potabile attraverso la garanzia dell'accesso individuale e collettivo della cittadinanza alla risorsa;
   i) promuovere l'attuazione del diritto ad un cibo adeguato, inteso come diritto ad avere un regolare, permanente e libero accesso ad un cibo di qualità, sufficiente, nutriente, sano e accettabile da un punto di vista culturale e religioso, che garantisca il soddisfacimento mentale e fisico, individuale e collettivo, necessario a condurre una vita degna;
   l) promuovere il valore della fraternità quale condizione dell'agire politico, nella condivisa consapevolezza che la diversità è una ricchezza e che ogni persona eletta in Consiglio Comunale

è soggetto a cui riconoscere pari dignità e rispetto ed è quindi chiamata ad anteporre il bene della propria comunità agli interessi di parte, sia personali che di gruppo e di partito;

m) riconoscere, anche al fine di tutelare le generazioni future, i beni comuni in quanto funzionali all'esercizio dei diritti fondamentali della persona nel suo contesto ecologico e garantirne il pieno godimento nell'ambito delle competenze comunali.

9. Le funzioni di cui il Comune ha la titolarità sono individuate dalla legge per settori e riguardano:
   - la rappresentanza, la cura e la crescita sociale, civile e culturale della Comunità operante nel territorio comunale;
   - la cura e lo sviluppo del territorio e delle attività economico-produttive insediate e abitative che su di esso si svolgono.
10. Il Comune riconosce la necessità di assicurare un assetto organico dell'urbanizzazione della città e del territorio nel rispetto dei valori civili della convivenza sociale, della funzionalità dei servizi e dell'utilizzo oculato degli spazi edilizi e ambientali; riserva adeguato interesse alla problematica del centro storico impegnandosi ad assicurarne il recupero e la valorizzazione sociale ed urbanistica in rapporto integrato con le aree del Borgo che vanno dal Castello alle Gravine, a quelle di nuova e futura espansione.
    In particolare, spettano al Comune le funzioni concernenti:
    - la pianificazione urbanistica del territorio comunale e la disciplina edilizia;
    - la partecipazione e gestione delle infrastrutture e dei servizi pubblici relativi agli insediamenti abitativi o di preminente interesse della collettività, quali approvvigionamento idrico, fognature, nettezza urbana, illuminazione pubblica, cimiteri, mattatoi, viabilità interna e foranea, trasporti urbani, pubbliche affissioni;
    - la circolazione e la segnaletica inerenti alla viabilità comunale;
    - la localizzazione degli interventi di edilizia residenziale pubblica, l'acquisizione delle aree, la conservazione ed il recupero del patrimonio pubblico e privato, l'assegnazione di alloggi di edilizia residenziale pubblica;
    - i trasporti pubblici locali e la disciplina dei servizi di trasporto o noleggio e dei servizi di piazza;
    - la tutela e la valorizzazione della natura e dell'ambiente, ivi compresi i servizi e le infrastrutture a difesa dagli inquinamenti, nonché il recupero delle aree degradate del territorio;
    - gli interventi in occasione di calamità pubbliche;
    - l'edilizia scolastica ed i relativi servizi di gestione;
    - il controllo e la vigilanza sugli interventi pubblici e privati di trasformazione urbanistica ed edilizia del territorio comunale, salvo quanto riservato dalla legge della Repubblica alla competenza degli organi statali, regionali e provinciali;
    - l'organizzazione e l'erogazione dei servizi sociali con particolare riferimento alle problematiche degli anziani, dei portatori di handicap, dei minori, dei giovani esposti alla devianza, dei disadattati e di tutte le persone bisognevoli di assistenza;
    - i servizi nei settori della scuola, della formazione professionale e di igiene e sanità pubblica;
    - la promozione di attività di prosa, musicali e cinematografiche;
    - la tutela e valorizzazione del patrimonio storico, librario, artistico, archeologico, monumentale, paleontologico ed etno-antropologico;
    - la promozione delle attività culturali, con particolare riguardo ai musei, alle biblioteche e alle pinacoteche del Comune. In particolare, il Comune riconosce nella cultura un valore e una risorsa fondamentale per la vita e lo sviluppo della persona e della collettività e si impegna a valorizzare il patrimonio artistico, monumentale e bibliotecario della Città, affinché sia conservato, valorizzato e ampiamente fruito dai cittadini, promuovendo le condizioni per la

migliore produzione culturale e per la ricerca, collaborando con le Università e con le istituzioni scolastiche, nonché favorendo scambi a livello nazionale ed internazionale.

- l'apprestamento e la gestione di aree attrezzate per l'insediamento di attività produttive;
- la disciplina delle attività commerciali, ivi comprese le fiere, i mercati e la redazione di piani per lo sviluppo del commercio locale;
- la promozione di attività ricreative e sportive, la gestione di impianti e servizi complementari alle attività turistiche, i campeggi ed altri servizi ricettivi extra alberghieri;
- l'assistenza e la tutela dei consumatori, la disciplina annonaria e la vigilanza dei prezzi amministrati;
- la gestione dei patrimoni comunali e dei beni di uso civico;
- altri servizi attinenti alla cura degli interessi della comunità ed al suo sviluppo economico e civile;
- la valorizzazione dell'ambiente, dell'attività agricola, delle piccole e medie attività commerciali e artigianali.

11. Il Comune tutela le sue frazioni e contrade, garantendo una pari qualità e dignità della vita civile e una adeguata dotazione di servizi e strutture.

12. Il Consiglio Comunale potrà adottare apposite Carte dei Diritti, elaborate anche su proposta delle cittadine e dei cittadini e previa ampia consultazione.

TITOLO II – ORGANI DI GOVERNO: composizione, elezione, durata e scioglimento

Articolo 3 - Organi del Comune

1. Sono organi di governo del Comune: il Consiglio Comunale, il Sindaco e la Giunta Comunale.
2. La composizione, l'elezione, la durata in carica e lo scioglimento del Consiglio Comunale sono regolati dalla Legge.

Articolo 4 – Composizione e funzionamento del Consiglio Comunale

1. Il Consiglio comunale è composto dal Sindaco e da un numero di Consiglieri stabilito dalla legge.
2. Il Consiglio Comunale si riunisce, di regola, nell'aula consiliare di piazza Garibaldi. Quando specifiche circostanze lo richiedano, il Presidente del Consiglio Comunale, sentita la conferenza dei capigruppo, può stabilire che la riunione abbia luogo in una sede diversa.
3. Il Consiglio Comunale delibera il proprio regolamento interno di funzionamento a maggioranza assoluta dei Consiglieri assegnati al Comune, computando a tale fine anche il Sindaco.

Articolo 5 - Le competenze del Consiglio Comunale

1. Il Consiglio Comunale esercita le sue competenze di indirizzo e di controllo politico-amministrativo stabilite dalla legge.
2. Esercita la propria funzione di indirizzo, partecipando alla definizione ed all'adeguamento delle linee programmatiche presentate dal Sindaco, relative alle azioni ed ai progetti da realizzare nel corso del mandato. Esercita, altresì, la funzione di indirizzo attraverso l'adozione degli atti deliberativi e l'approvazione di mozioni. È l'organo di indirizzo di controllo politico-amministrativo dell'ente locale, espressivo della domanda sociale e interprete permanente della volontà popolare. Il circuito istituzionale delle competenze, l'equilibrio armonico dei poteri di tali organi di governo, il bilanciamento dei pesi e dei contrappesi assicurano una dialettica collaborativa e non competitiva tra i vari organi nell'ottica della buona amministrazione e del perseguimento dell'interesse della comunità locale.

3. A richiesta del Consiglio Comunale ovvero del Presidente, il Sindaco deve riferire sull'attuazione degli atti consiliari di indirizzo.
4. Il Consiglio Comunale conforma l'azione complessiva dell'ente ai principi di pubblicità, trasparenza, legalità, imparzialità e corretta gestione amministrativa nell'esclusivo interesse della collettività locale. Il Consiglio Comunale ispira la propria azione al principio di solidarietà e di civile convivenza.
5. Per l'esercizio delle funzioni di indirizzo politico-amministrativo il Consiglio può disporre, per il tramite delle commissioni consiliari competenti, consultazioni con le associazioni economiche, sindacali, culturali e di volontariato.
6. Gli atti fondamentali del Consiglio Comunale devono contenere l'indicazione degli obiettivi da raggiungere, nonché delle risorse e degli strumenti necessari.
7. Nell'esercizio delle funzioni di controllo politico-amministrativo, il Consiglio Comunale può istituire commissioni d'indagine sul funzionamento dell'ente.
8. Il Consiglio Comunale può incaricare uno o più Consiglieri a riferire su specifiche materie o argomenti in occasioni determinate e, su mandato temporaneo in tale ambito, può attribuire ad una donna consigliere di riferire in materia di pari opportunità.
9. Il Regolamento disciplina le modalità con le quali le Commissioni consiliari verificano lo stato di attuazione di tutti gli atti deliberativi approvati dal Consiglio Comunale.
10. Il Consiglio Comunale esercita inoltre l'attività di controllo anche mediante la verifica sullo stato di attuazione delle linee programmatiche, di cui al successivo articolo 12, e degli altri atti di indirizzo e sulla coerenza degli atti gestionali con il DUP e con il Piano Esecutivo di Gestione.
11. L'attività di controllo del Consiglio Comunale si svolge altresì collegialmente, tramite le Commissioni, mediante la Presidenza e, su singola iniziativa di componenti del Consiglio, anche attraverso la presentazione di interrogazioni e interpellanze. Le modalità di presentazione e di risposta ad esse, in Consiglio, in Commissione, o in forma scritta, sono disciplinate dal Regolamento del Consiglio Comunale.
12. Il Consiglio Comunale esprime, con l'approvazione di propri ordini del giorno, prese di posizione e richieste su questioni di rilevante interesse, anche se esulanti la competenza amministrativa del Comune.

Articolo 6 - Presidente del Consiglio Comunale: funzioni

1. Il Presidente è eletto fra i Consiglieri comunali a scrutinio segreto con maggioranza dei 2/3 nelle prime due votazioni e a maggioranza assoluta dalla terza votazione, da effettuarsi nella medesima seduta, dei componenti il Consiglio. Il Presidente può essere revocato su proposta motivata di almeno 1/3 dei componenti il Consiglio Comunale e con il voto favorevole di almeno 2/3 degli stessi.
2. Il Presidente rappresenta, convoca e presiede il Consiglio Comunale e la Conferenza Capigruppo ed esercita le altre funzioni attribuite a tale ruolo dalla legge, dal presente Statuto e dai regolamenti.
3. Garantisce il regolare funzionamento del Consiglio Comunale e delle sue articolazioni, assicura una adeguata preventiva informazione ai Gruppi Consiliari e ad ogni Consigliere sulle questioni sottoposte al Consiglio.
4. Deve riunire il Consiglio in un termine non superiore a venti giorni, quando lo richiedano un quinto del totale e dei Consiglieri Comunali oppure il Sindaco, inserendo all'ordine del giorno le questioni richieste.
5. Riceve le proposte di deliberazione, di mozione e di ordine del giorno che deve iscrivere all'ordine del giorno del Consiglio da tenersi entro i venti giorni successivi.
6. Riceve inoltre le interrogazioni e le interpellanze presentate dai Consiglieri e le trasmette al Sindaco.
7. Ha facoltà, ravvisandone i motivi, di sospendere o rinviare le sedute del Consiglio, di limitare l'accesso al pubblico e di esigere che le discussioni si svolgano nel rispetto dei diritti e della dignità di ciascun Consigliere.

8. Apre, dirige, coordina e dichiara chiusa la discussione sui diversi punti all'ordine del giorno nel rispetto dei diritti di ogni Consigliere e proclama la volontà consiliare.
9. In caso di assenza o impedimento del Presidente, le sue funzioni sono espletate dal Vicepresidente, eletto nella medesima seduta e con le stesse maggioranze di cui al comma 1 e, nel caso di assenza o impedimento anche di quest'ultimo, dal Consigliere anziano.

Articolo 7 - Sessioni del Consiglio Comunale

1. L'attività del Consiglio Comunale si svolge in sessioni ordinarie e straordinarie, così come definito dal Regolamento del Consiglio Comunale.
2. Sono sessioni ordinarie la Sessione Programmatica e dei Bilanci Preventivi, la Sessione del Rendiconto ed i raggruppamenti di almeno quattro sedute, eventualmente intervallate da Sessioni Straordinarie, programmate in sede di Conferenza Capigruppo.
3. Sono Sessioni Straordinarie quelle convocate dal Presidente, al di fuori della programmazione di cui al comma 2. Sono sedute straordinarie ed urgenti quelle che, per particolari ragioni d'urgenza, debbano tenersi nel brevissimo termine.
4. L'avviso di convocazione del Consiglio nelle sessioni ordinarie deve essere inviato almeno 5 giorni liberi prima della seduta, nelle sessioni straordinarie almeno tre giorni liberi prima della seduta, nelle sedute straordinarie ed urgenti almeno 24 ore prima della seduta.

Articolo 8 - Gruppi Consiliari

1. Ogni Consigliere appartiene ad un Gruppo Consiliare.
2. I Gruppi Consiliari si costituiscono sulla base delle liste di appartenenza dei Consiglieri o di una diversa dichiarazione di volontà. I Gruppi Consiliari che si costituiscono sulla base della lista di appartenenza dei Consiglieri non sono condizionati ad un numero minimo di aderenti.
3. Con l'eccezione del Gruppo Misto, i Gruppi Consiliari che si costituiscono sulla base di una dichiarazione di volontà prescindente dalla lista di appartenenza devono essere costituiti da almeno tre aderenti.
4. Ai Gruppi Consiliari deve essere assicurata la disponibilità di risorse idonee all'espletamento delle funzioni, tenendo conto delle esigenze comuni ai vari Gruppi Consiliari e della consistenza numerica di ciascuno di essi, nel rispetto delle disposizioni del Regolamento del Consiglio Comunale.

Articolo 9 - Consiglieri Comunali: diritti, doveri e status dei Consiglieri Comunali

1. I Consiglieri comunali rappresentano la comunità ed esercitano le loro funzioni senza vincolo di mandato. Ogni Consigliere rappresenta l'intera comunità locale ed esercita le sue funzioni senza vincolo di mandato, con piena libertà di opinione e di voto.
2. L'appartenenza ad un Gruppo consiliare o a un partito non limita la libertà di opinione e di voto del Consigliere, né fa venire meno la sua responsabilità politica nei confronti degli elettori.
3. I Consiglieri, al fine di esercitare il proprio mandato, secondo le procedure e le modalità stabilite dal regolamento, hanno diritto di:
   -esercitare l'iniziativa relativamente a tutti gli atti e provvedimenti di competenza del Consiglio;
   -presentare interrogazioni, interpellanze, ordini del giorno e mozioni;
   -ottenere tempestivamente dagli uffici comunali, nonché dagli enti, aziende ed organismi controllati dal Comune, le notizie, le informazioni e i documenti richiesti ai fini dell'espletamento del mandato.
4. I Consiglieri comunali non sono tenuti a specificare i motivi della richiesta di accesso agli atti, né l'interesse alla stessa. In nessun caso il consigliere potrà far uso privato delle notizie e dei documenti acquisiti. Non possono essere oggetto dell'accesso i soli atti sottratti per espressa indicazione di legge.
5. I Consiglieri comunali hanno diritto a percepire, nei limiti fissati dalla legge, un gettone di presenza o indennità, ove prevista dalla legge, per la partecipazione a Consigli e Commissioni.

6. I Consiglieri comunali possono essere incaricati dal Sindaco dell'attività di studi su determinate materie e di compiti di collaborazione circoscritti all'esame e alla cura di situazioni particolari che non implichino la possibilità di assumere atti a rilevanza esterna, né di adottare atti di gestione spettanti agli organi burocratici.
7. Le proposte di deliberazione di competenza del Consiglio sono trattate secondo le modalità stabilite dalla Conferenza dei Presidenti dei Gruppi. Le proposte di deliberazione di iniziativa di singoli Consiglieri sono iscritte all'ordine del giorno nei modi ed entro i termini previsti dal Regolamento.

Articolo 10 -Commissioni permanenti

1. Le Commissioni permanenti sono costituite da Consiglieri comunali che rappresentano, con criterio proporzionale, ove possibile, complessivamente tutti i gruppi e sono nominati dal Consiglio con votazione palese nell'adunanza successiva alla prima, tenuta dopo le elezioni o in quella immediatamente successiva. Alle stesse partecipano senza diritto di voto i Capigruppo Consiliari.
2. Le questioni sulle quali il Consiglio è chiamato ad adottare deliberazioni sono preventivamente esaminate dalle Commissioni permanenti competenti per materia. Le Commissioni si esprimono anche sulle questioni che la Giunta Municipale intenda sottoporre al loro preventivo parere.
3. I pareri delle Commissioni sono obbligatori, ma non vincolano le decisioni consiliari.
4. Tra le Commissioni permanenti è prevista una Commissione avente funzioni di controllo e di garanzia, ai sensi del Testo Unico degli Enti Locali.
5. Il Consiglio Comunale potrà, altresì, costituire Commissioni speciali di indagine, con riferimento agli uffici dell'Amministrazione, alle aziende comunali e ad ogni altro argomento di pubblico interesse di competenza del Comune, determinandone l'oggetto, l'ambito di attività ed i limiti di natura temporale. La presidenza di dette Commissioni così costituite verrà attribuita ad un Consigliere della minoranza. La composizione, il funzionamento e la disciplina dell'attività di tali commissioni sono quelle previste per le commissioni permanenti.
6. Le sedute delle commissioni sono pubbliche, salvo i casi previsti dalla legge. La composizione ed il funzionamento delle commissioni sono disciplinati da apposito Regolamento e in conformità alla normativa vigente.

Articolo 11 - Commissione per le pari opportunità

1. Allo scopo di assicurare la piena realizzazione del precetto di uguaglianza di cui all'articolo 3 della Costituzione, è costituita una Commissione Comunale per la parità e le pari opportunità tra i generi, con il compito di promuovere l'uguaglianza fra i sessi rimuovendo ogni discriminazione diretta ed indiretta ed ogni ostacolo che di fatto limita l'attuazione dell'uguaglianza sancita dall'articolo 3 della Costituzione.
2. Il funzionamento della Commissione è disciplinato da apposito Regolamento.

Articolo 12 - Conferenza dei capigruppo consiliari

1. I Consiglieri comunali si costituiscono in gruppi, secondo quanto previsto dal regolamento del Consiglio Comunale e dal precedente art. 8.
2. I capigruppo consiliari ed il Sindaco costituiscono un organismo denominato "conferenza dei capigruppo".
3. La conferenza è presieduta dal Presidente del Consiglio Comunale o da chi legalmente lo sostituisce.
4. Le competenze e le modalità funzionali della conferenza sono stabilite dal regolamento sul funzionamento del Consiglio.
5. Il Presidente del Consiglio Comunale è tenuto a convocare la Conferenza entro cinque giorni qualora ne facciano richiesta il Sindaco o tre capigruppo.
6. La Conferenza dei Presidenti dei Gruppi programma i lavori del Consiglio, predisponendone il calendario di attività in collaborazione con il Presidente del Consiglio comunale.

7. Il Sindaco ha facoltà di partecipare senza diritto di voto alle riunioni della Conferenza dei Presidenti dei Gruppi.

Articolo 13 – Cessazione della carica di Consigliere

1. I Consiglieri Comunali cessano dalla carica, oltre che nei casi di morte e di decadenza naturale o eccezionale del mandato, per decadenza e dimissioni.
2. Decade il consigliere che, senza giustificato motivo, non intervenga a tre sedute consecutive del Consiglio Comunale. La decadenza è pronunciata dal Consiglio su iniziativa del Presidente del Consiglio Comunale in seduta pubblica.
3. La proposta di decadenza deve essere notificata ai Consiglieri interessati almeno dieci giorni prima della seduta.
4. Il consigliere interessato può presentare giustificazioni scritte al Presidente del Consiglio Comunale almeno due giorni prima della seduta consiliare in cui si tratterà della decadenza.
5. Nel caso di pronuncia di decadenza di un consigliere, il Consiglio Comunale procede alla surrogazione nella prima seduta utile.
6. Le dimissioni dalla carica di Consigliere Comunale sono presentate dal Consigliere medesimo al Consiglio Comunale. Sono irrevocabili ed efficaci dal momento della presentazione e non necessitano di presa d'atto.

Articolo 14 - Tutela delle minoranze

1. Le minoranze consiliari concorrono al buon andamento dell'amministrazione della Città, contribuendo a determinare le funzioni di indirizzo e di controllo politico-amministrativo che la legge attribuisce al Consiglio Comunale.
2. Nell'ambito dell'autonomia funzionale ed organizzativa del Consiglio Comunale, e ferme restando le prerogative ed i diritti assicurati ad ogni Consigliere Comunale, il Regolamento del Consiglio prevede ulteriori forme di garanzia per le minoranze consiliari.
   In particolare, il Regolamento prevede che:
   a) durante ogni seduta del Consiglio Comunale sia iscritto all'ordine del giorno e discusso un numero adeguato di interpellanze sottoscritte da componenti delle minoranze consiliari;
   b) sia disciplinata la programmazione e discussione di interpellanze a risposta immediata su iniziativa di Consiglieri delle minoranze;
   c) la programmazione dei lavori consiliari, nel rispetto delle esigenze della Giunta e della maggioranza, tenga conto anche delle proposte e delle richieste delle minoranze;
   d) siano fissati tempi certi per l'esame nelle Commissioni consiliari ed in Consiglio degli atti proposti dalle minoranze;
   e) una parte dei lavori delle Commissioni consiliari sia dedicata ad argomenti e discussioni proposti dalle minoranze e che le minoranze stesse possano comunque richiedere ed ottenere in tempi certi la convocazione di sedute delle Commissioni su argomenti specifici.
3. Sono attribuiti ai Consiglieri facenti parte delle minoranze consiliari gli incarichi di:
   a) Vicepresidente del Consiglio Comunale, se la carica di Presidente non sia già ricoperta da esponente delle medesime minoranze;
   b) Vicepresidente delle Commissioni consiliari permanenti e speciali nelle Commissioni nelle quali esponenti delle medesime minoranze già non ricoprano la carica di Presidente, salvo il caso in cui tutti i Consiglieri e le Consigliere di minoranza facenti parte di ogni Commissione non dichiarino formalmente di voler rinunciare a tale facoltà;
   c) Presidente delle Commissioni di inchiesta e di indagine;
   d) La deliberazione di indirizzi per le nomine può prevedere che, nel rispetto delle competenze del Sindaco, alcune di queste siano espressione delle minoranze.

Articolo 15 - Adunanze consiliari

1. Il Consiglio Comunale è presieduto dal Presidente o, in caso di sua assenza o impedimento, dal Vicepresidente e, in caso di assenza o impedimento anche di quest'ultimo, dal Consigliere anziano.
2. L'ordine dei lavori del Consiglio è predisposto dal Presidente del Consiglio Comunale, secondo le modalità stabilite dal regolamento.
3. Salvo i casi previsti dalla legge, dallo Statuto e dal regolamento le sedute del Consiglio sono pubbliche.
4. Il Consiglio Comunale, in prima convocazione, non può adottare deliberazioni se non interviene almeno la metà dei Consiglieri assegnati al Comune, non computando a tal fine il Sindaco. Alla seduta di seconda convocazione, che deve tenersi almeno 24 ore dopo la seduta di prima convocazione dichiarata deserta, le deliberazioni sono valide con l'intervento di almeno un terzo dei Consiglieri assegnati per legge al Comune, senza computare a tal fine il Sindaco.
5. La prima seduta del Consiglio Comunale è convocata dal Sindaco entro dieci giorni dalla proclamazione e deve tenersi entro il termine di dieci giorni dalla convocazione; la seduta è presieduta dal Consigliere anziano fino alla nomina del Presidente del Consiglio. In caso di inosservanza dell'obbligo di convocazione, provvede in via sostitutiva il Prefetto.
6. Nella prima seduta il Consiglio Comunale provvede alla verifica delle condizioni di eleggibilità e compatibilità previste dalla legge e alla convalida dei Consiglieri; quindi, il Sindaco comunica la composizione della Giunta Comunale.
7. Le deliberazioni del Consiglio Comunale sono assunte, di regola, con voto palese. Sono assunte a scrutinio segreto le deliberazioni concernenti persone quando vengono effettuati apprezzamenti o valutazioni sulle qualità soggettive di una persona o sull'azione da questi svolta.
8. Il Sindaco presta davanti al Consiglio, nella seduta di insediamento, il giuramento di osservare lealmente la Costituzione italiana.

Articolo 16 - Definizione, adeguamento e verifica delle linee programmatiche

1. Il Sindaco, entro tre mesi dalla proclamazione, predispone, sulla base del programma elettorale, il documento contenente le linee programmatiche relative alle azioni e ai progetti da realizzare nel corso del mandato. Il documento indicato, sentita la Giunta, viene presentato al Consiglio Comunale entro i successivi trenta giorni, previa notifica a ciascun consigliere almeno quindici giorni prima della seduta.
2. Le linee programmatiche, di cui al comma precedente, contengono gli indirizzi, gli obiettivi e le più significative iniziative previste per l'intero mandato amministrativo, articolate per i vari settori di attività e suddivise annualmente, nonché l'elenco delle principali opere pubbliche che s'intendono finanziare nel corso del mandato amministrativo. Le suddette linee programmatiche contengono, inoltre, i riferimenti alla quantità delle necessarie risorse finanziarie ed alle principali modalità con le quali s'intende reperirle.
3. Le linee programmatiche sono approvate se ottengono il voto della maggioranza dei Consiglieri assegnati.
4. Prima dell'approvazione delle linee programmatiche, il Consiglio Comunale non può approvare il Bilancio di previsione, varianti generali degli strumenti urbanistici e provvedimenti comportanti spese che impegnino i bilanci per gli esercizi successivi.
5. Gli atti di programmazione e le deliberazioni approvate o adottate dagli organi di governo della Città non possono contenere indicazioni contrastanti con le suddette linee programmatiche, se non previa ed esplicita modifica delle stesse, adottata dal Consiglio Comunale.
6. La verifica sullo stato di attuazione delle linee programmatiche è effettuata anche su iniziativa consiliare, almeno una volta nel corso della consiliatura.

7. La programmazione viene definita e rappresentata dal Bilancio di Previsione annuale e dal Bilancio Pluriennale, redatti dalla Giunta Comunale che ne definisce i contenuti di maggior rilievo e, in particolare, i programmi e gli obiettivi. In tale occasione il Consiglio Comunale può, altresì, approvare mozioni di accompagnamento contenenti valutazioni sugli obiettivi raggiunti con l'azione politico-amministrativa e la loro adeguatezza agli indirizzi espressi nelle linee programmatiche.
8. Al termine del mandato amministrativo, il Consiglio Comunale, entro la data di indizione dei comizi elettorali, approva il Bilancio di mandato.
9. Il Bilancio di mandato contiene una relazione sugli indirizzi seguiti, sui risultati raggiunti, sulle risorse impiegate e sulla loro congruità con quanto previsto dalle linee programmatiche, così come eventualmente modificate dal Consiglio Comunale. Contiene inoltre lo stato di attuazione delle opere pubbliche realizzate, appaltate e delle quali è iniziata la progettazione preliminare nel mandato amministrativo, confrontando tale stato di attuazione con le previsioni contenute nelle linee programmatiche.
10. I termini per l'approvazione del Bilancio e degli atti contabili correlati sono stabiliti dalla legge. In tale occasione il Consiglio Comunale può, altresì, approvare mozioni di accompagnamento contenenti valutazioni sugli obiettivi raggiunti con l'azione politico-amministrativa e la loro adeguatezza agli indirizzi espressi nelle linee programmatiche.

Articolo 17 - Poteri di iniziativa

1. La Giunta collabora con il Sindaco nel governo del Comune ed opera attraverso deliberazioni collegiali; collabora con il Sindaco nell'attuazione degli indirizzi generali e politico-amministrativi del Consiglio, adottando al riguardo gli atti qualificanti; riferisce annualmente al Consiglio sulla propria attività e svolge attività di proposta e di impulso nei confronti dello stesso.
2. L'iniziativa delle proposte da sottoporre all'esame del Consiglio spetta alla Giunta, al Sindaco, alle commissioni consiliari e ai singoli Consiglieri, oltre che ai cittadini, in conformità al presente Statuto e secondo le modalità stabilite dal regolamento consiliare.
3. Alla Giunta spetta in via esclusiva il compito di proporre al Consiglio, per l'adozione, gli schemi dei bilanci annuali e pluriennali e del conto consuntivo, nonché delle relazioni di accompagnamento.
4. Le proposte concernenti deliberazioni, aventi efficacia di atti amministrativi, sono presentate per iscritto e devono indicare i mezzi per far fronte alle spese eventualmente previste. Esse sono di norma assegnate all'esame della commissione consiliare competente e, per essere sottoposte alla votazione del Consiglio, devono essere accompagnate dai pareri e dalle attestazioni richieste dalla legge, in relazione alla natura del provvedimento da adottare.
5. Sono di competenza della Giunta gli atti di amministrazione rientranti ai sensi dell'art. 107, commi 1 e 2, del D. Lgs. N. 267/2000 nelle funzioni degli organi di governo che non siano riservati dalla legge al Consiglio e che non ricadano nelle competenze, previste dalle leggi o dallo Statuto, del Sindaco o degli organi di decentramento.
6. Il Sindaco o gli Assessori da lui delegati rispondono entro trenta giorni alle interrogazioni e ad ogni altra istanza di sindacato ispettivo presentata dai Consiglieri, secondo le modalità disciplinate dal presente Statuto e dal Regolamento consiliare.
7. I Consiglieri hanno diritto di ottenere copia delle deliberazioni entro 10 giorni dalla richiesta.

Articolo 18 - Il Sindaco: Competenze e funzioni

1) Il Sindaco è il capo dell'amministrazione Comunale ed esercita tutte le funzioni attribuitegli dalla legge.
2) Egli è il rappresentante legale dell'ente, anche in giudizio, ed è l'organo responsabile dell'amministrazione.
3) In tale veste impartisce direttive al Segretario Comunale e ai Dirigenti, in ordine agli indirizzi amministrativi gestionali.

4) Sovrintende alle verifiche di risultato connesse al funzionamento dei servizi comunali.
5) Sovrintende altresì all'espletamento delle funzioni statali attribuite al Comune.
6) Egli ha inoltre competenza e potere di indirizzo, di vigilanza e di controllo sull'attività degli assessori e delle strutture gestionali amministrative.
7) In particolare, il Sindaco:
   i) dirige e coordina l'attività politica e amministrativa del Comune, nonché l'attività della Giunta e dei singoli Assessori;
   ii) nomina i componenti della Giunta, tra cui un Vicesindaco e ne dà comunicazione al Consiglio nella prima seduta successiva alla elezione;
   iii) può revocare uno o più Assessori, dandone motivata comunicazione al Consiglio;
   iv) convoca e presiede la Giunta;
   v) può incaricare singoli consiglieri di studi su determinate materie e di compiti di collaborazione circoscritti all'esame e alla cura di situazioni particolari, che non implichino la possibilità di assumere atti a rilevanza esterna, né di adottare atti di gestione spettanti agli organi burocratici;
   vi) nomina i responsabili degli uffici e dei servizi e attribuisce e definisce gli incarichi dirigenziali e quelli di collaborazione esterna secondo le modalità ed i criteri stabiliti dalla Legge, nonché dal presente Statuto e dai Regolamenti;
   vii) sovrintende al funzionamento dei servizi e degli uffici, alla esecuzione degli atti e all'espletamento delle funzioni esercitate dal Comune;
   viii) assegna, per ciascun ambito di attività dell'Amministrazione, gli obiettivi e ne controlla il perseguimento, conferisce le relative risorse, indica le direttive necessarie e verifica l'adeguatezza degli atti e dei comportamenti;
   ix) mantiene l'unità di indirizzo politico-amministrativo della Giunta e ne coordina l'attività;
   x) sovrintende all'attuazione delle deliberazioni del Consiglio e della Giunta;
   xi) può sospendere il procedimento per l'adozione di atti di competenza degli Assessori o dei dirigenti, sottoponendoli alla Giunta nella riunione immediatamente successiva;
   xii) presenta al Consiglio le proposte di deliberazione di iniziativa della Giunta;
   xiii) verifica l'attuazione dei programmi e la conformità dell'attività degli enti, aziende ed organismi promossi dal Comune rispetto agli indirizzi deliberati dagli organi competenti e ne riferisce periodicamente al Consiglio;
   xiv) provvede, sulla base degli indirizzi stabiliti dal Consiglio, alla nomina, alla designazione e alla revoca dei rappresentanti del Comune presso enti, aziende ed istituzioni. Le nomine e le designazioni debbono essere effettuate entro 45 giorni dall'insediamento o entro i termini di scadenza del precedente incarico;
   xv) esercita le attribuzioni spettanti per legge nei servizi di competenza statale;
   xvi) può delegare le sue funzioni o parte di esse ai singoli Assessori;
   xvii) può delegare ai Dirigenti del Comune il compimento di singoli atti;
   xviii) Indice i referendum previsti e convoca i relativi comizi elettorali;
   xix) adotta le ordinanze nei casi previsti dalla Legge;
   xx) promuove la conclusione degli accordi di programma, ai sensi di legge;
   xxi) nei casi di urgenza, ove non sia possibile convocare per tempo la Giunta Comunale, promuove davanti all'Autorità Giudiziaria ogni azione, tanto nella veste di attore ricorrente, quanto nella veste di convenuto/resistente, salvo ratifica della Giunta nella prima seduta utile.

Articolo 19 -Cessazione dalla carica di Sindaco

1) Il Sindaco cessa dalla carica per dimissioni, impedimento permanente, rimozione, decadenza e decesso. In tali casi la Giunta decade e si procede allo scioglimento del Consiglio.

2) Il Consiglio e la Giunta rimangono, in ogni caso, in carica fino alla elezione del nuovo Sindaco e in tale periodo le funzioni di Sindaco sono svolte dal Vicesindaco.
3) Le dimissioni del Sindaco diventano irrevocabili e producono gli effetti di cui ai precedenti commi trascorso il termine di venti giorni dalla loro presentazione per iscritto al Consiglio.

Articolo 20 - Vicesindaco

1) Il Sindaco nomina fra gli Assessori un Vicesindaco, che lo sostituisce ad ogni effetto nella funzione, in caso di assenza o impedimento.
2) In assenza di entrambi, assume le funzioni l'Assessore più anziano di età.
3) Il Vicesindaco coadiuva il Sindaco e lo sostituisce in caso di assenza o di impedimento temporaneo, nonché nel caso di sospensione del Sindaco stesso dall'esercizio della funzione ai sensi di legge e negli altri casi previsti nel precedente articolo.

Articolo 21 -Giunta Comunale

1) La Giunta è composta dal Sindaco, che la presiede, e da un numero massimo di Assessori previsto dalla normativa vigente, garantendo la parità di genere in base alla legge. Tra gli Assessori il Sindaco nomina il Vicesindaco.
2) Il Sindaco determina, entro il limite legale massimo, il numero dei componenti della Giunta Comunale, sulla base delle proprie valutazioni politico-amministrative.
3) Possono essere nominati Assessori persone non Consiglieri in possesso dei requisiti di compatibilità e di eleggibilità alla carica di Consigliere Comunale. La Giunta verifica la presenza dei requisiti di eleggibilità/compatibilità degli Assessori e contesta le cause di incompatibilità con le procedure di cui all'art. 69 del D.Lgs.n.267/2000.

Articolo 22- Attribuzioni della Giunta Comunale

1) La Giunta collabora col Sindaco nell'attuazione degli indirizzi generali adottati dal Consiglio Comunale, orientando a tal fine l'azione degli apparati amministrativi; essa riferisce, quando lo ritenga necessario, sulla propria attività al Consiglio e quando lo richiede il Consiglio stesso.
2) Il Sindaco affida ai singoli assessori il compito politico di sovrintendere a determinati ambiti di amministrazione o a specifici progetti, al fine di dare impulso all'attività degli uffici secondo gli indirizzi stabiliti dagli organi di governo del Comune.
3) L'esercizio da parte degli assessori dei compiti loro attribuiti avviene nel rispetto delle competenze gestionali dei Dirigenti e del carattere unitario della struttura organizzativa.
4) La Giunta adotta gli atti di governo che non siano dalla legge o dal presente Statuto direttamente attribuiti alla competenza del Consiglio e del Sindaco. Fra tali atti rientrano quelli riguardanti la promozione e la resistenza in giudizio, ad eccezione dei casi in cui l'Ente può stare in giudizio personalmente, nonché il potere di conciliare e di transigere una lite e di nominare periti ed arbitri.
   Nei casi di urgenza, ove non sia stato possibile convocare per tempo la Giunta Comunale, essa ratifica l'operato del Sindaco che abbia promosso davanti all'Autorità Giudiziaria ogni azione, tanto nella veste di attore/ricorrente, quanto nella veste di convenuto/resistente.
5) Le deliberazioni della Giunta Comunale nelle materie di propria competenza, che concretizzano un rapporto contrattuale, dispongono anche l'autorizzazione a contrattare con l'indicazione di tutti gli elementi prescritti dalla legge. Parimenti, le deliberazioni comportanti entrate o spese possono contenere l'accertamento di entrata o l'impegno di spesa ai sensi dell'ordinamento contabile.

Articolo 23 – Funzionamento della Giunta

1) La Giunta Comunale è convocata dal Sindaco che stabilisce anche l'ordine del giorno delle sedute e i rispettivi relatori.

2) Le sedute non sono pubbliche, salvo diversa determinazione motivata dalla giunta stessa.
3) Il Sindaco può ammettere alle sedute persone non appartenenti al collegio, durante la trattazione di specifici argomenti.
4) Alle sedute della Giunta partecipa il Segretario Comunale. Il Segretario ha compiti consultivi, referenti e di assistenza e redige il processo verbale della seduta. In caso di sua assenza o impedimento, partecipa il Vicesegretario.
5) La Giunta adotta le proprie deliberazioni su proposta del Sindaco o dei singoli assessori. Ogni proposta di deliberazione deve essere accompagnata dai pareri previsti dalla legge.
6) La Giunta delibera con la presenza della maggioranza dei componenti in carica a maggioranza dei presenti. In caso di parità, il voto del Sindaco vale doppio.
7) Le deliberazioni della Giunta Comunale sono assunte, di regola, con voto palese. Sono assunte a scrutinio segreto le deliberazioni concernenti persone, quando vengono effettuati apprezzamenti o valutazioni sulle qualità soggettive di una persona o sull'azione da questi svolta.
8) Le deliberazioni della Giunta sono firmate dal Sindaco e dal Segretario Comunale. Esse vengono comunicate in elenco ai capigruppo consiliari all'atto della pubblicazione all'albo pretorio.

Articolo 24 -Mozione di sfiducia

1) Il voto del Consiglio Comunale contrario ad una proposta del Sindaco o della Giunta Comunale non comporta le dimissioni degli stessi.
2) Il Sindaco e la Giunta cessano dalla carica in caso di approvazione da parte del Consiglio di una mozione di sfiducia votata per appello nominale a maggioranza assoluta dei componenti il Consiglio stesso.
3) La mozione di sfiducia deve essere motivata e sottoscritta da almeno 2/5 dei Consiglieri assegnati e viene messa in discussione non prima di dieci giorni e non oltre trenta giorni dalla sua presentazione. Se la mozione viene approvata, il Consiglio Comunale viene sciolto e viene nominato un Commissario ai sensi delle vigenti leggi.

Articolo 25- Incarichi degli Assessori

1) Gli Assessori svolgono gli incarichi loro conferiti dal Sindaco secondo criteri disposti dal Sindaco stesso e ne assumono la relativa responsabilità.
2) Gli incarichi conferiti agli Assessori fanno riferimento agli obiettivi e ai risultati complessivi dell'azione amministrativa come individuata negli indirizzi generali di governo. Gli incarichi si estendono a tutti gli affari di ciascuno dei Settori o delle unità amministrative in cui si articola l'organizzazione del Comune, rispettivamente affidati a ciascun Assessore, in attuazione del principio della responsabilità politica.
3) Il Sindaco può delegare agli Assessori il compimento di atti propri.
4) La Giunta può costituire comitati di Assessori per progetti di natura strategica o per l'esame preliminare di questioni di comune competenza o da portare alla deliberazione della Giunta.
5) Del conferimento degli incarichi, nonché della revoca e della modificazione degli stessi, è informato tempestivamente il Consiglio.

Articolo 26 – Cessazione dalla carica di Assessore

1) Le dimissioni da Assessore sono presentate, per iscritto, al Sindaco, sono irrevocabili, non necessitano di presa d'atto e diventano efficaci con la presentazione al protocollo.
2) Il Sindaco può revocare uno o più assessori dandone motivata comunicazione al Consiglio.
3) Alla sostituzione degli assessori decaduti, dimissionari, revocati o cessati dall'ufficio per altra causa, provvede il Sindaco, il quale ne dà comunicazione, nella prima seduta utile, al Consiglio.

TITOLO III - SERVIZI COMUNALI

Articolo 27 - Forme di gestione

1) Per la gestione delle reti e l'erogazione dei servizi pubblici locali di rilevanza economica, trovano applicazione le disposizioni di legge vigenti.
2) Il Comune provvede all'istituzione di servizi pubblici che abbiano per oggetto produzione di beni ed attività rivolte a realizzare fini sociali e, in conformità con le leggi vigenti, a promuovere lo sviluppo della comunità locale, a garantire l'esercizio dei diritti individuali e collettivi, a valorizzare e tutelare la vita e la dignità della persona.
3) I servizi pubblici, gestiti in qualsiasi forma, sono organizzati in modo da rilevare e soddisfare le esigenze degli utenti, renderli effettivamente accessibili, garantire standard qualitativi delle prestazioni conformi agli obiettivi stabiliti, informare pienamente gli utenti sui loro diritti e sulle condizioni e le modalità di accesso, controllare e modificare il proprio funzionamento in base a criteri di efficacia ed efficienza.
4) L'affidamento della gestione dei servizi pubblici locali potrà avvenire mediante:
   a) gara ad evidenza pubblica in applicazione delle norme di legge inerenti agli appalti o le concessioni di servizi;
   b) gestione in economia;
   c) istituzione di aziende speciali, società partecipate e consorzi;
   d) convenzioni e istituti di amministrazione condivisa.
5) Ai fini di una migliore efficienza dei servizi, il Comune promuove la collaborazione con i privati. Valorizza inoltre la partecipazione degli utenti alla gestione di particolari servizi, anche istituendo appositi organismi e determinandone le finalità e la composizione.
6) Il Comune, ai sensi delle norme vigenti, può attivare rapporti di partenariato con enti del Terzo settore per la realizzazione di specifici progetti di servizio o di intervento funzionalmente riconducibili al servizio pubblico locale di rilevanza economica, qualora sussistano circostanze che determinino la natura effettivamente collaborativa del rapporto e qualora tale soluzione comporti effettivi benefici per il raggiungimento di obiettivi di universalità, solidarietà ed equilibrio di bilancio, purché le risorse pubbliche destinate risultino, complessivamente considerate, non superiori al rimborso dei costi, variabili, fissi e durevoli previsti ai fini dell'esecuzione del rapporto di partenariato.
7) Il Comune può procedere all'affidamento diretto dei servizi culturali e del tempo libero anche ad associazioni e fondazioni dallo stesso costituite o partecipate.
8) Il Comune riconosce l'acqua quale patrimonio dell'umanità, bene comune, diritto inalienabile di ogni essere vivente. Il servizio idrico integrato è di interesse generale ed il Comune ne assicura il carattere pubblico.

Articolo 28 – Gestione in economia

1) L'organizzazione e l'esercizio di servizi in economia sono disciplinati da appositi regolamenti.
2) La gestione in economia riguarda servizi per i quali, per le modeste dimensioni o per le caratteristiche del servizio, non sia opportuno procedere ad affidamento mediante gara.

Articolo 29 - Aziende speciali

1) Per la gestione anche di più servizi, il Consiglio Comunale può deliberare la costituzione di un'azienda speciale, dotata di personalità giuridica e di autonomia imprenditoriale, approvandone lo Statuto.
2) L'azienda speciale conforma la propria gestione ai principi contabili generali riconducibili a quelli del Codice Civile.
3) Sono organi dell'azienda il Consiglio di amministrazione, il presidente e il direttore:

a) Il Consiglio di amministrazione è nominato dal Sindaco fra coloro che, eleggibili a Consigliere Comunale, hanno una speciale competenza tecnica e amministrativa per studi compiuti, per funzioni espletate presso aziende pubbliche o private o per uffici ricoperti. La composizione numerica è stabilita dallo Statuto aziendale, in numero non superiore a quello fissato dalla legge, assicurando la presenza di entrambi i sessi;

b) Il presidente è nominato dal Sindaco e deve possedere gli stessi requisiti previsti dalla precedente lettera a)

c) Gli organi dell'Azienda speciale restano in carica per la durata del Consiglio Comunale.

4) Al direttore generale è attribuita la direzione gestionale dell'azienda, con la conseguente responsabilità. Lo Statuto dell'azienda disciplina le condizioni e le modalità per l'affidamento dell'incarico, con contratto a tempo determinato, a persona dotata della necessaria professionalità.
5) Non possono essere nominati membri del Consiglio di amministrazione i componenti della Giunta e del Consiglio Comunale, i soggetti già rappresentanti il Comune presso altri enti, aziende, istituzioni e società, coloro che sono in lite con l'azienda nonché i titolari, i soci limitatamente responsabili, gli amministratori, i dipendenti con poteri di rappresentanza e di coordinamento di imprese esercenti attività concorrenti o comunque connesse ai servizi dell'azienda speciale.
6) Il Sindaco, anche su richiesta motivata del Consiglio Comunale, approvata a maggioranza assoluta dei Consiglieri assegnati, revoca il presidente ed il Consiglio di amministrazione e, contemporaneamente, nomina i successori. Le dimissioni del presidente dell'azienda o di oltre metà dei membri effettivi del Consiglio di amministrazione comporta la decadenza dell'intero Consiglio di amministrazione con effetto dalla nomina del nuovo Consiglio.
7) L'ordinamento dell'azienda speciale è disciplinato dallo Statuto ed approvato dal Consiglio Comunale, a maggioranza assoluta dei Consiglieri assegnati al Comune.
8) L'organizzazione ed il funzionamento sono disciplinati dall'azienda stessa, con suo regolamento.
9) L'azienda informa la propria attività a criteri di efficacia, efficienza ed economicità ed ha l'obbligo del pareggio fra i costi ed i ricavi, compresi i trasferimenti.
10) Il Comune conferisce il capitale di dotazione, determina le finalità e gli indirizzi, approva gli atti fondamentali, esercita la vigilanza, verifica il risultato della gestione e provvede alla copertura degli eventuali costi sociali.
11) Lo Statuto dell'azienda speciale prevede un apposito organo di revisione dei conti e forme autonome di verifica della gestione.

Articolo 30 - Istituzioni

1. Il Comune può costituire istituzioni per servizi di natura sociale in cui non sia prevalente il carattere imprenditoriale e che richiedano di essere svolti attraverso una struttura dotata di piena autonomia gestionale.
2. L' Istituzione conforma la propria gestione ai principi contabili generali e applicati allegati al decreto legislativo 23 giugno 2011, n. 118 e successive modificazioni e integrazioni ed adotta il medesimo sistema contabile dell'ente locale che lo ha istituito, nel rispetto di quanto previsto dall'art. 151, comma 2 del TUEL.
3. Sono organi delle istituzioni il Consiglio di amministrazione, il presidente ed il direttore. Il numero dei componenti del Consiglio di amministrazione è stabilito con l'atto istitutivo dal Consiglio Comunale, nel rispetto delle vigenti disposizioni di legge.
4. Gli organi dell'Istituzione restano in carica per la durata del Consiglio Comunale.
5. Per la nomina e la revoca del presidente e del Consiglio di amministrazione si applicano le disposizioni previste per le aziende speciali.
6. Il direttore generale dell'istituzione è l'organo al quale è attribuita la direzione gestionale dell'istituzione, con la conseguente responsabilità; è nominato dal Consiglio di Amministrazione, che,

di norma lo sceglie tra i Dirigenti e i Funzionari del Comune. Anche il restante personale è tratto, di norma, dall'organico Comunale.

7. L'ordinamento e il funzionamento delle istituzioni sono stabiliti dal presente Statuto e dai regolamenti comunali. Le istituzioni perseguono, nella loro attività, criteri di efficacia, efficienza ed economicità ed hanno l'obbligo del pareggio della gestione finanziaria, assicurato attraverso l'equilibrio fra costi e ricavi, compresi i trasferimenti.
8. Il Consiglio Comunale stabilisce i mezzi finanziari e le strutture assegnate alle istituzioni; ne determina le finalità e gli indirizzi, approva gli atti fondamentali; esercita la vigilanza e verifica i risultati della gestione; provvede alla copertura degli eventuali costi sociali.
9. L'organo di revisione economico-finanziaria del Comune esercita le sue funzioni, anche nei confronti delle istituzioni.

Articolo 31 – Società

1. Al fine di tutelare la concorrenza e il mercato non possono essere costituite società aventi ad oggetto attività di produzione di beni e servizi non strettamente necessarie per il perseguimento delle proprie finalità istituzionali, né assumere o mantenere direttamente o indirettamente partecipazioni, anche di minoranza, in tali società.
2. È sempre ammessa la costituzione di società che producono servizi di interesse generale e l'assunzione di partecipazioni in tali società.

Articolo 32 - Convenzioni

1) Il Comune può stipulare convenzioni con soggetti privati per l'erogazione di specifiche prestazioni relative a servizi di carattere culturale, scientifico, educativo, ambientale, sportivo e del tempo libero, nonché ad altri servizi sociali. La durata delle convenzioni è correlata alla natura e al tipo di prestazioni offerte.
2) Le convenzioni stabiliscono i fini, la durata e le forme di consultazione fra gli enti, i rapporti finanziari e i reciproci obblighi e garanzie, nonché le forme dell'indirizzo e del controllo di competenza del Consiglio Comunale.
3) Il Comune stipula altresì convenzioni con altri enti locali ai sensi dell'art. 30 del D.lgs. n. 267/2000.

Articolo 33 - Consorzi

Il Comune può costituire, con la Provincia e con altri Comuni, consorzi per la gestione associata di uno o più servizi, tra cui quelli socioassistenziali, e l'esercizio associato di funzioni.

Articolo 34 - Accordi di programma

1) Il Comune per la definizione e l'attuazione di opere, interventi o programmi di intervento di interesse Comunale che richiedano l'azione integrata e coordinata con la Provincia, la Regione, l'amministrazione statale o altri soggetti pubblici, può stipulare accordi di programma per assicurare il coordinamento delle azioni e per determinare i tempi di attuazione, le modalità e il finanziamento degli interventi, nonché ogni altro connesso adempimento.
2) L'accordo può prevedere altresì procedimenti di arbitrato, nonché interventi surrogatori di eventuali inadempienze dei soggetti partecipanti.
3) Per verificare la possibilità di concordare l'accordo di programma, il Sindaco convoca una conferenza tra i rappresentanti di tutte le amministrazioni interessate.
4) Ove l'accordo comporti variazione degli strumenti urbanistici, l'adesione del Sindaco allo stesso deve essere ratificata dal Consiglio Comunale entro trenta giorni, a pena di decadenza.

5) L'approvazione dell'accordo di programma comporta la dichiarazione di pubblica utilità, indifferibilità ed urgenza delle opere. Tale dichiarazione cessa di avere efficacia qualora le opere non abbiano avuto inizio entro tre anni.

Articolo 35 -Modalità costitutive

Il Consiglio Comunale delibera la costituzione di aziende speciali e di istituzioni, la costituzione o la partecipazione in una società di capitali con la maggioranza assoluta dei voti dei Consiglieri assegnati al Comune, computando anche il sindaco.

Articolo 36 – Partenariato pubblico-privato e amministrazione condivisa

1) Il Comune, per lo svolgimento di funzioni, attività o per la realizzazione di opere e di interventi a beneficio della collettività amministrata, può concludere accordi con altri soggetti pubblici o privati o con organismi o forme associative di cittadini cointeressati.
2) L'accordo indicherà il ruolo, le competenze, gli obblighi e gli oneri a carico delle parti.
3) Nell'attuazione delle funzioni ed attività previste dall'accordo, i soggetti partecipanti debbono rispettare le disposizioni e le prescrizioni stabilite dalla legge.
4) È consentita l'adesione alle forme associative previste dall'articolo 33 del D.lgs. n. 267/2000.
5) Il Comune, nell'esercizio delle proprie funzioni di programmazione e organizzazione a livello territoriale degli interventi e dei servizi nei settori di attività di cui all'articolo 5, assicura e promuove il coinvolgimento attivo degli Enti del Terzo settore (ETS), sostenendo l'attivazione degli strumenti di amministrazione condivisa della co-programmazione, co-progettazione, altresì nella forma dell'accreditamento e delle convenzioni con le Organizzazioni di Volontariato (ODV) e le Associazioni di promozione sociale (APS), così come normate del Codice del Terzo settore (D.lgs.117/2017) e sue modifiche o integrazioni.
6) La co-programmazione, ai sensi del Codice del Terzo Settore (CTS), consiste in un'istruttoria condivisa e partecipata, attivata dall'Amministrazione, ovvero su istanza o iniziativa degli ETS, singoli o associati, al fine di effettuare la lettura e l'individuazione dei bisogni della comunità di riferimento, degli interventi a tal fine necessari, delle modalità di realizzazione degli stessi e delle risorse disponibili, consentendo una costruzione partecipata della programmazione pubblica, la promozione e l'attivazione delle reti, anche informali, mettendo a fattor comune le potenzialità espresse dalla comunità locale.
7) La co-progettazione, in attuazione del CTS, è il processo condiviso, laddove ritenuto funzionale, anche periodico, di definizione, attivazione e realizzazione di specifici progetti di servizio e di intervento, in termini di attività di interesse generale, fra loro connesse, diretti alla comunità di riferimento, anche sulla scorta dell'attività di co-programmazione, ove svolta. Essa può avere ad oggetto più attività di interesse generale, nonché prevedere l'utilizzo e la valorizzazione di beni, di proprietà pubblica o di soggetti terzi.
   La co-progettazione può essere declinata nella modalità dell'accreditamento, ai sensi del CTS.
   Il procedimento della co-progettazione si avvia con l'attivazione del cosiddetto "tavolo di co-progettazione", da svolgersi con uno o più Enti del Terzo settore, individuati a seguito di Avviso pubblico emanato dall'Amministrazione.
8) I rapporti di collaborazione conseguenti alla definizione del progetto di intervento sono regolati in apposite convenzioni, nelle quali sono disciplinati la durata e tutti gli aspetti relativi alla realizzazione delle azioni co-progettate, inclusi i limiti e le modalità di revisione della convenzione medesima, unicamente al fine di perseguire l'interesse generale, nonché i termini e le modalità del sistema di monitoraggio, rendicontazione, la dimensione economica, il controllo e la valutazione degli interventi in corso e degli esiti finali. Tali convenzioni possono prevedere esclusivamente il rimborso delle spese effettivamente sostenute e documentate.
9) L'Amministrazione, anche sulla scorta di quanto emerso nell'ambito dei procedimenti di co-programmazione, può fare ricorso a convenzioni, finalizzate allo svolgimento in favore di terzi, di attività o servizi di interesse generale, con Associazioni di Promozione Sociale e Organizzazioni di Volontariato se più favorevoli rispetto al ricorso al mercato.

10) Le modalità di attivazione e svolgimento dei procedimenti di cui al presente articolo sono normate da apposito Regolamento, che ne disponga la conformità con le disposizioni della legge 7 agosto 1990 n. 241 in materia di procedimento amministrativo, nonché l'osservanza dei principi di trasparenza, partecipazione, parità di trattamento, economicità, co-responsabilità, ragionevolezza e proporzionalità, garantendo l'applicazione dei criteri di qualità, continuità, innovazione, accessibilità, efficacia ed efficienza e appropriatezza dell'azione rispetto ai bisogni.

Articolo 37 -Unioni di Comuni

1) Le Unioni di Comuni sono enti locali costituiti da due o più Comuni di norma contermini, allo scopo di esercitare congiuntamente una pluralità di funzioni di loro competenza.
2) L'atto costitutivo e lo Statuto dell'Unione sono approvati dai consigli dei comuni partecipanti con le procedure e la maggioranza richieste per le modifiche statutarie.
3) Lo Statuto individua gli organi dell'unione e le modalità per la loro costituzione e individua altresì le funzioni svolte dall'unione e le corrispondenti risorse.
4) Lo Statuto deve comunque prevedere il presidente dell'unione scelto tra i sindaci dei comuni interessati e deve prevedere che altri organi siano formati da componenti delle giunte e dei consigli dei comuni associati, garantendo la rappresentanza delle minoranze.
5) L'Unione ha potestà regolamentare per la disciplina della propria organizzazione, per lo svolgimento delle funzioni ad essa affidate e per i rapporti anche finanziari con i comuni.
6) Alle Unioni di Comuni si applicano, in quanto compatibili, i principi previsti per l'ordinamento dei comuni. Alle unioni competono gli introiti derivanti dalle tasse, dalle tariffe e dai contributi sui servizi a esse affidati.

TITOLO IV - ORDINAMENTO DEGLI UFFICI

Articolo 38 - Principi Generali. Struttura organizzativa. Regolamento di Organizzazione

1) Il Comune disciplina, con appositi atti, nell'ambito della propria autonomia normativa e organizzativa, la dotazione organica del personale e, in conformità alle norme del presente Statuto, l'organizzazione degli uffici e dei servizi, sulla base della distinzione tra funzione politica e di controllo attribuita al Consiglio Comunale, al Sindaco e alla Giunta e funzione di gestione amministrativa attribuita ai Dirigenti, con i soli limiti derivanti dalla capacità di bilancio e dalle esigenze di servizio delle funzioni dei servizi e dei compiti propri.
2) Gli uffici sono organizzati secondo i principi di autonomia, trasparenza, efficienza, criteri di funzionalità, economicità di gestione e flessibilità della struttura. A tal fine il Comune assume i metodi della formazione della valorizzazione delle professionalità, nonché l'adozione di un assetto organizzativo fondato sulla diffusione delle opportune tecniche gestionali e di risultato per tendere al continuo miglioramento quali -quantitativo dell'azione amministrativa.
3) L'articolazione della struttura comunale in unità organizzative e le loro aggregazioni sono disciplinate, con riferimento alle funzioni istituzionali del Comune ed ai suoi programmi, dal Regolamento di Organizzazione.
4) Il Regolamento di Organizzazione disciplina:
   a) l'assetto organizzativo dell'Ente;
   b) i criteri e le modalità per l'assegnazione delle risorse alle varie unità organizzative;
   c) i criteri e le modalità per la determinazione degli orari di servizio, di apertura degli uffici e di lavoro.
5) Nel rispetto della legge e dello Statuto, nonché dei criteri generali stabiliti dal Consiglio Comunale, l'approvazione del Regolamento di Organizzazione compete alla Giunta Comunale.

6) La dimensione e la composizione professionale di ciascuna struttura organizzativa sono oggetto di costante verifica.

Articolo 39 - Dirigenti

1) Ai Dirigenti spetta la direzione dei servizi comunali, secondo le norme dettate dal regolamento e la responsabilità della gestione del servizio di competenza.
2) All'esito dei pertinenti procedimenti i Dirigenti sono nominati, revocati e confermati con provvedimento del Sindaco.
3) I Dirigenti provvedono ad organizzare gli uffici dei servizi ad essi assegnati, in base alle direttive impartite dal Sindaco, dalla Giunta Comunale, dal Segretario Comunale.
4) Le norme del presente articolo e degli altri in cui è fatto riferimento ai Dirigenti si applicano ai titolari di elevata qualificazione apicale, per quanto compatibili.

Articolo 40 - Funzioni dei Dirigenti

1) I Dirigenti esercitano le funzioni loro attribuite e compiono gli atti loro delegati applicando gli indirizzi fissati dagli organi di governo.
2) I dirigenti svolgono le attività previste dalla legge e dalla contrattazione collettiva nazionale ed in particolare:
   a) sono responsabili dell'istruttoria dei provvedimenti di competenza degli organi di governo;
   b) formulano proposte per il miglior funzionamento delle strutture;
   c) svolgono analisi di fattibilità e formulano proposte relative al complessivo utilizzo delle risorse umane, finanziarie e tecniche;
   d) curano le procedure di appalto e di concorso, presiedono le Commissioni di gara e di concorso e stipulano i contratti.
3) I dirigenti, in conformità alle direttive del Sindaco, emanano gli atti, compresi quelli autorizzativi e di spesa, corrispondenti alle attribuzioni della struttura di appartenenza e che non siano stati attribuiti alla competenza della Giunta. Spettano comunque ai dirigenti gli atti di contenuto vincolato o che comportino discrezionalità di carattere esclusivamente tecnico, nonché gli atti di esecuzione delle spese deliberate dagli organi di governo.
4) I dirigenti sono responsabili della correttezza amministrativa, dell'efficienza e dell'efficacia della gestione.
5) I dirigenti a cui è attribuita la responsabilità di una struttura organizzano e dirigono l'attività di questa, assicurando il coordinamento delle unità che ne fanno parte; dispongono delle risorse assegnate e dei tempi di lavoro; assegnano i compiti e le mansioni al personale; promuovono la mobilità orizzontale; hanno l'iniziativa del procedimento disciplinare e irrogano, nei limiti del Regolamento, le sanzioni minori.
6) I dirigenti cui è attribuito l'incarico di coordinamento di un'area funzionale svolgono le funzioni ad essi affidate dal Sindaco ed esprimono, su specifica richiesta di questi, le valutazioni sul buon andamento delle strutture coordinate e sull'attività dei dirigenti e del personale delle stesse.
7) I dirigenti, preposti ad una struttura organizzativa complessa, esercitano le loro funzioni con autonomia e responsabilità.

Articolo 41 - Incarichi dirigenziali e di alta specializzazione

1) La copertura dei posti di responsabili dei servizi o degli uffici, di qualifiche dirigenziali o di alta specializzazione, può avvenire mediante contratto a tempo determinato previa selezione pubblica volta ad accertare il possesso di comprovata esperienza pluriennale e specifica professionalità nelle materie oggetto dell'incarico.

2) Il Regolamento sull'ordinamento degli uffici e dei servizi definisce la quota degli stessi attribuibile mediante contratti a tempo determinato, nel rispetto dei limiti massimi fissati dalla legge.
3) Il regolamento sull'ordinamento degli uffici e dei servizi stabilisce i limiti, i criteri e le modalità con cui possono essere stipulati, al di fuori della dotazione organica, contratti a tempo determinato per i dirigenti e le alte specializzazioni, fermi restando i requisiti richiesti per la qualifica da ricoprire.

Articolo 42 - Uffici alle dipendenze degli organi politici

Il regolamento sull'ordinamento degli uffici e dei servizi può prevedere la costituzione di uffici posti alle dirette dipendenze del Sindaco, della Giunta Comunale o degli assessori, per l'esercizio delle funzioni di indirizzo e di controllo loro attribuite dalla legge, costituiti da dipendenti dell'ente o da collaboratori. In nessun caso il già menzionato personale potrà svolgere attività gestionale.

Articolo 43 - Conferenza dei Dirigenti

1) È istituita la conferenza dei Dirigenti. Essa opera sotto la Presidenza del Segretario Generale.
2) La conferenza si riunisce almeno una volta a quadrimestre per verificare la funzionalità dei servizi e il raggiungimento degli obiettivi fissati dall'amministrazione; formula proposte circa l'organizzazione dei servizi; riferisce alla Giunta Comunale sui propri lavori.
3) Si riunisce inoltre ogni volta che il Segretario Generale lo ritenga necessario per il buon andamento dei servizi. Alle riunioni della Conferenza può partecipare il Sindaco o un suo delegato.

Articolo 44- Il Segretario Generale

1) Il Segretario Generale svolge compiti di collaborazione e funzioni di assistenza giuridico-amministrativa nei confronti degli organi dell'Ente, in ordine alla conformità dell'azione amministrativa alle leggi, allo Statuto ed ai regolamenti. Sovrintende allo svolgimento delle funzioni del personale dirigente e ne coordina l'attività. Roga tutti i contratti nei quali l'Ente è parte ed autentica scritture private ed atti unilaterali nell'interesse dell'Ente. Partecipa con funzioni consultive, referenti e di assistenza alle riunioni del Consiglio e della Giunta e ne cura la verbalizzazione. Esercita, altresì, ogni altra funzione attribuita dalla legge, dallo Statuto, dai regolamenti o conferita dal Sindaco. La legge disciplina le modalità della sua nomina e della sua revoca.
2) Il Segretario comunale svolge tutte le ulteriori attività previste dalla Legge, dai regolamenti comunali, dalle disposizioni del Sindaco, ivi inclusi quelli riguardanti incarichi e funzioni aggiuntive, dalle disposizioni contrattuali di categoria.

Articolo 45 -Vicesegretario

1) Il Comune ha un Vicesegretario per lo svolgimento delle funzioni vicarie del Segretario Generale.
2) Il Vicesegretario collabora con il Segretario nello svolgimento delle sue funzioni organizzative e lo sostituisce automaticamente in caso di assenza o impedimento.
3) Il Vicesegretario è nominato dal Sindaco, tra il personale di qualifica dirigenziale, in possesso dei requisiti per l'accesso alla carriera di Segretario Comunale.

TITOLO V- ISTITUTI DI PARTECIPAZIONE POPOLARE E DEMOCRAZIA DIRETTA

Articolo 46-Titolari dei diritti

1) Le disposizioni del presente titolo si applicano, oltre che ai cittadini iscritti nelle liste elettorali del Comune:

a) ai cittadini residenti nel Comune, non ancora elettori, che abbiano compiuto il sedicesimo anno di età;

b) ai cittadini non residenti che ne facciano richiesta e che nel Comune esercitino e possano documentare la propria attività prevalente di lavoro o di studio;
c) agli stranieri e agli apolidi residenti nel Comune o a coloro che ne facciano richiesta e che vi svolgano e possano documentarla, propria attività prevalente di lavoro o di studio.

2) I diritti di partecipazione possono essere esercitati da persone singole o in forma associata.

Articolo 47- Libere forme associative

1) Sono di competenza del Consiglio Comunale tutti i provvedimenti di costituzione e modificazione delle forme associative, comunque denominate, comportanti accordi ed azioni congiunte, ai quali aderiscano altri comuni o province, salvo che tali accordi non siano in esecuzione di atti di indirizzo già assunti precedentemente dall'assemblea, ovvero non si configurino quali meri atti gestionali.
2) La Giunta, nel rispetto degli indirizzi e delle prerogative del Consiglio Comunale, delibera gli accordi, le convenzioni e l'adesione a forme associative che coinvolgono altri soggetti, pubblici o privati, diversi da comuni e province.
3) Il Comune valorizza le libere forme associative dei cittadini e ne facilita la comunicazione con l'amministrazione, promuovendone il concorso attivo all'esercizio delle proprie funzioni.
4) È prevista l'istituzione del registro comunale delle libere forme associative, favorendo le libere forme associative nel perseguimento di interessi che incidono e si sovrappongono all'interesse generale della Comunità, che curano l'interesse sociale della cultura e del turismo.
5) Ai sensi della legge n. 241/1990, del d.lgs. n. 117/2017 e delle disposizioni normative nel tempo vigenti sono consentite, oltre agli istituti di amministrazione condivisa, la concessione di sovvenzioni, contributi, sussidi ed ausili finanziari e l'attribuzione di vantaggi economici di qualunque genere a persone ed enti pubblici e privati, ai soggetti che non perseguano scopi di lucro per l'esercizio di attività di pubblica utilità, in base a quanto disciplinato da apposito Regolamento comunale.
6) Per facilitare l'aggregazione di interessi diffusi o per garantire l'espressione di esigenze di gruppi sociali, il Comune può istituire consulte tematiche, composte da gruppi o associazioni, con particolare attenzione a problematiche d'interesse sociale.
7) Le consulte vengono ascoltate in occasione della predisposizione di atti di indirizzo o di provvedimenti che riguardino la costituzione di servizi sul territorio.
8) La concessione di strutture, beni strumentali, contributi e servizi ad associazioni o altri organismi privati, è disciplinata da apposito regolamento relativo sia all'erogazione di sovvenzioni e ausili finanziari, sia alla concessione in uso di beni pubblici.
9) Alle associazioni è riconosciuto il diritto:
   a) di presentare istanze, petizioni e proposte, accedere agli atti e alle informazioni concernenti l'attività amministrativa, in relazione ai fini dell'associazione risultanti dal rispettivo Statuto;
   b) di partecipare, nei casi e secondo le modalità previste dai Regolamenti, agli organismi consultivi istituiti dal Comune e alla gestione o al controllo sociale dei servizi;
   c) di accedere alle strutture ed ai servizi che il Comune mette a disposizione nell'osservanza delle norme statutarie e regolamentari poste a tutela della parità di trattamento.

Articolo 48 - Organismi di decentramento e di partecipazione

1. Il Regolamento sulla partecipazione prevede forme di coinvolgimento della cittadinanza nella discussione e predisposizione del bilancio annuale e degli strumenti urbanistici, anche attuativi, di particolare rilevanza.

2. Le forme di partecipazione di cui al comma precedente sono attivate e coordinate dal Consiglio Comunale e dalle sue articolazioni, con le modalità previste dal Regolamento predetto.

Articolo. 49 -Anagrafe delle associazioni e albo dei singoli volontari civici

1) Le associazioni, regolarmente costituite ed operanti nell'ambito comunale da almeno 1 anno, hanno diritto di essere iscritte in un registro anagrafico. Ai fini dell'iscrizione al registro sono comunicati l'atto notarile costitutivo dell'associazione, lo Statuto e le notizie relative alla sede locale ed alla composizione degli organi elettivi e le relative variazioni. Nel caso di comunicazione di dati e notizie non rispondenti al vero, si procede alla cancellazione d'ufficio dal registro.
2) L'iscrizione al registro dà all'associazione il diritto alla costante informazione sull'attività del Comune. Il Comune provvede a pubblicare una "Guida all'associazionismo" sulla base dei dati forniti dalle associazioni.
3) La mancata iscrizione nel registro non è in alcun caso motivo di esclusione di un'associazione o di un Gruppo dall'esercizio dei diritti che la legge e lo Statuto riconoscono alle associazioni.
4) Il Comune istituisce un Albo dei singoli volontari civici, stabilendone ambito d'intervento, modalità operative e risorse disponibili con apposito Regolamento.

Articolo 50 - Petizione e iniziativa popolare

1) Tutti i soggetti di cui al precedente art. 46 possono proporre agli organi del Comune petizioni, sottoscritte da almeno duecento aventi diritto e depositate presso la Segreteria Comunale. Per la presentazione non è richiesta alcuna particolare formalità. Il regolamento determina modalità, forme e tempi della risposta, che deve essere comunque resa entro due mesi.
2) La conferenza dei capigruppo stabilisce quali petizioni siano avviate per il relativo esame alle commissioni consiliari competenti o, in alternativa al Consiglio Comunale, in base ai criteri stabiliti dal regolamento.
3) Sul medesimo argomento oggetto di petizione, una volta trattato, non può essere presentata ulteriore petizione di identico contenuto.
4) I soggetti di cui al precedente art. 46 esercitano l'iniziativa degli atti di competenza del Consiglio Comunale presentando un progetto, accompagnato da una relazione illustrativa, con non meno di trecentocinquanta firme raccolte nei tre mesi precedenti il deposito, secondo modalità stabilite dal regolamento.
5) Il Consiglio Comunale delibera nel merito della proposta di iniziativa popolare entro i tempi stabiliti dalla conferenza dei capigruppo e comunque non oltre tre mesi dal deposito del testo, sottoscritto presso la Segreteria Generale.
6) Le proposte sono equiparate alle proposte di deliberazione ai fini dei pareri previsti dalla legge.
7) I medesimi soggetti possono presentare istanze ai competenti organi del Comune nelle materie di competenza locale e per promuovere interventi per la migliore tutela di interessi collettivi.
8) Le istanze vanno sottoposte all'esame del servizio competente, che deve compierne l'istruttoria entro il termine di trenta giorni e trasmetterle all'organo competente. Questo deve assumere le decisioni finali entro i successivi trenta giorni. Il termine di cui sopra può essere interrotto, previa comunicazione, nel caso in cui l'istruttoria richieda accertamenti od indagini particolari.

Articolo 51 - Consultazione della popolazione

1) Il Comune può consultare la popolazione, o parti di questa, in ragione dell'oggetto della consultazione medesima, attraverso assemblee, questionari, sondaggi di opinione e altre modalità, disciplinati dal regolamento di cui all'articolo precedente e che possono prevedere l'utilizzo di mezzi informatici e telematici.
2) La consultazione è indetta dal Consiglio Comunale su proposta della Giunta o di almeno un terzo dei componenti il Consiglio Comunale.

3) Il Sindaco provvede affinché le risultanze della consultazione siano tempestivamente esaminate dal Consiglio, secondo le modalità individuate dal regolamento di cui all'articolo precedente. Di essa viene data adeguata pubblicità nelle forme ritenute più idonee.

Articolo 52 -Referendum

1) Il Comune promuove la partecipazione dei cittadini alle scelte dell'Amministrazione anche attraverso la consultazione referendaria. Sulle materie di esclusiva competenza comunale possono essere indetti referendum popolari con finalità consultive, propositive e abrogative.
2) La competenza per l'indizione del referendum è attribuita al Sindaco previa delibera del Consiglio Comunale. Per la proposta di referendum sono richieste cinquecento firme da parte degli aventi diritto. La richiesta deve essere presentata da un comitato promotore, composto da almeno dieci cittadini aventi diritto.
3) Non possono essere sottoposti a referendum:
   a) lo Statuto, il regolamento del Consiglio Comunale, lo Statuto delle aziende speciali e gli atti di costituzione di società per azioni e società a responsabilità limitata;
   b) il bilancio preventivo e il conto consuntivo;
   c) i provvedimenti concernenti tributi e tariffe;
   d) le deliberazioni di assunzione di mutui o di emissione di prestiti;
   e) i provvedimenti di nomina, designazione o revoca dei rappresentanti del Comune presso enti, aziende o istituzioni;
   f) gli atti relativi al personale del Comune;
   g) gli atti che garantiscono diritti delle minoranze stabiliti dalla legge;
   h) le espropriazioni per pubblica utilità;
   i) questioni attinenti sanzioni amministrative;
   j) piano regolatore generale e relativi strumenti attuativi.
4) È vietata la riproposizione di referendum, sul medesimo argomento, per un periodo di anni cinque.
5) Quando il referendum sia stato indetto, il Consiglio Comunale sospende l'attività deliberativa sul medesimo oggetto, salvo che il Consiglio non debba esprimersi per obbligo o entro termine di legge, oppure salvo che con delibera, adottata a maggioranza dei due terzi dei Consiglieri assegnati, non decida altrimenti per ragioni di particolare necessità e urgenza.
6) La proposta, prima della raccolta delle firme, che deve avvenire in un arco di tempo non superiore a tre mesi, è sottoposta al giudizio di ammissibilità da parte di un comitato di Garanti, eletto dal Consiglio Comunale con la maggioranza dei due terzi dei Consiglieri assegnati, in modo che ne sia garantita la preparazione giuridico-amministrativa, l'imparzialità e l'indipendenza dagli organi del Comune.

   Il giudizio di ammissibilità da parte del comitato dei Garanti, verte:

a) sull'esclusiva competenza locale;
b) sull'esclusiva competenza del Consiglio Comunale a deliberare;
c) su attività deliberativa effettivamente in corso;
d) sulla congruità e sull'univocità del quesito.

7) Il Consiglio Comunale deve pronunciarsi sull'oggetto del referendum entro tre mesi dal suo svolgimento, se ha partecipato al voto almeno il cinquanta per cento degli aventi diritto per i referendum propositivi o abrogativi, e un terzo degli aventi diritto per i referendum consultivi e se il quesito referendario sia stato approvato a maggioranza assoluta dei voti validi.
8) Non è consentito lo svolgimento di più di una tornata referendaria in un anno e su non più di sei quesiti. Le votazioni referendarie non possono essere tenute nei dodici mesi precedenti la scadenza del mandato amministrativo.

9) Il regolamento determina i criteri di formulazione del quesito, nonché le modalità per la raccolta e l'autenticazione delle firme del referendum dei sottoscrittori e dei presentatori e per lo svolgimento delle operazioni di voto.
10) Quando il Referendum sia stato indetto, il Consiglio comunale sospende l'attività deliberativa sul medesimo oggetto salvo che, con delibera adottata a maggioranza dei due terzi dei consiglieri assegnati, non decida altrimenti per particolari ragioni di necessità e di urgenza.

Articolo 53 - Strumenti di partecipazione popolare.

1) Il Comune riconosce il Bilancio partecipativo come strumento per promuovere la partecipazione dei cittadini alle politiche pubbliche locali, attraverso il Bilancio partecipato alle iniziative proposte dai cittadini e l'intervento collaborativo sul Bilancio Previsionale dell'Ente, secondo le diverse modalità possibili.
2) Il Comune riconosce l'Istruttoria Pubblica come strumento che si svolge tramite un confronto pubblico tra l'amministrazione Comunale e i cittadini, allo scopo di meglio identificare l'interesse generale da perseguire in un successivo atto amministrativo, secondo le modalità definite dal Regolamento.
3) Il Comune assicura lo svolgimento dei processi partecipativi per il coinvolgimento, l'informazione, la formazione, la progettazione, l'elaborazione e la discussione congiunta tra attori pubblici e attori privati, garantendo un percorso di confronto strutturato, su politiche, progetti o iniziative di particolare rilevanza per il territorio comunale.
4) Possono essere oggetto di processo partecipativo le procedure e i procedimenti tesi alla elaborazione di regolamenti, nonché alla elaborazione di atti di programmazione, di pianificazione e di progettazione, lì dove tali atti presentino il carattere della generalità riferita alla collettività, ovvero la cura di beni comuni e le forme di gestione condivisa dei servizi.
5) Dei processi partecipativi il Comune si obbliga a dar conto ed evidenza nei provvedimenti che adotta.
6) La disciplina è normata da apposito Regolamento, ai sensi delle disposizioni regionali vigenti in materia di partecipazione.

Articolo 54 – Consiglio Comunale dei ragazzi e delle ragazze e Consulta dei Giovani

1) Il Comune istituisce e promuove, in collaborazione con gli istituti scolastici del territorio, il Consiglio Comunale dei ragazzi e delle ragazze, ispirato ai principi della Convenzione sui Diritti dell'Infanzia e dell'Adolescenza e alle disposizioni della legge 285/97 "Disposizioni per la promozione di diritti e di opportunità per l'infanzia e l'adolescenza", al fine di garantire la partecipazione dei ragazzi e delle ragazze del territorio comunale alla vita sociale, politica e culturale della Città. La sua composizione e il suo funzionamento sono disciplinati da apposito Regolamento.
2) La Consulta dei Giovani è un organo consultivo istituito dal Comune al quale sono chiamati a partecipare tutti i residenti di età compresa fra i 14 e i 26 anni per fornire pareri e avanzare proposte sull'azione amministrativa del Comune e promuovere iniziative a favore delle politiche giovanili. Il Comune redige apposito Regolamento per garantirne il funzionamento e le finalità.

TITOLO VI – REVISIONE ECONOMICO-FINANZIARIA E DISCIPLINA DEI CONTRIBUTI

CAPO I – Revisione Dei Conti

Articolo 55 - Nomina, decadenza e surroga del Collegio dei Revisori

1) La nomina, la composizione, il funzionamento, la durata in carica, le ipotesi di revoca e di cessazione e la conseguente sostituzione di componenti del Collegio dei Revisori sono disciplinate dalla legge.
2) In caso di cessazione dalla carica di una o più persone componenti del Collegio, il Consiglio Comunale provvede alla sostituzione entro trenta giorni, decorrenti, in caso di dimissioni, dalla loro comunicazione scritta al Presidente del Consiglio Comunale.

Articolo 56 - Competenza del Collegio dei Revisori

1. Il Collegio dei Revisori:
   a) svolge attività di collaborazione con l'organo consiliare e con le sue articolazioni nella sua funzione di controllo e di indirizzo;
   b) esercita la vigilanza sulla regolarità contabile, finanziaria ed economica della gestione del Comune, secondo le modalità stabilite nel Regolamento, ed attesta la corrispondenza del Rendiconto alle risultanze della gestione;
   c) esprime il proprio parere sulla proposta di Bilancio Preventivo, sui documenti allegati e sulle proposte di variazione dello stesso e redige una apposita relazione sul Rendiconto, con la quale formula rilievi e proposte tendenti a conseguire migliore efficienza, produttività ed economicità della gestione;
   d) esercita la vigilanza sulla amministrazione dei beni comunali, compresi quelli concessi o locati a soggetti terzi;
   e) riferisce immediatamente al Sindaco e al Presidente del Consiglio che, ove riscontri gravi irregolarità nella gestione dell'Ente, ne informa il Consiglio Comunale;
   f) effettua le verifiche di cassa previste dalla legge;
   g) esercita ogni altra funzione prevista dal Regolamento di Contabilità.
2. Dello stato di avanzamento del Bilancio viene redatta e trasmessa ai Revisori ed al Consiglio Comunale una rendicontazione trimestrale.

Articolo 57 - Funzionamento

1. In occasione della discussione di determinati argomenti, il Sindaco può invitare i Revisori ad assistere alle sedute della Giunta. Parimenti, il Presidente del Consiglio può invitare il Collegio ad assistere alle sedute del Consiglio Comunale. Il Presidente del Consiglio ha l'obbligo di invitare il Collegio, qualora lo richiedano il Sindaco ovvero un terzo dei Consiglieri assegnati.
2. Il Collegio deve presenziare alle sedute consiliari di approvazione del bilancio di previsione e del rendiconto della gestione.
3. Copia di ciascun processo verbale deve essere trasmessa al Sindaco e al Presidente del Consiglio con le modalità stabilite dal Regolamento.

Articolo 58 - Responsabilità

1. I componenti il Collegio dei Revisori, nello svolgimento della loro attività, devono osservare le regole della deontologia professionale e conservare il segreto sui fatti e sui documenti di cui vengono a conoscenza per ragioni del loro ufficio.
2. I Revisori dei Conti rispondono della veridicità delle loro attestazioni e adempiono ai loro doveri con la diligenza di chi ha ricevuto il mandato. In caso di inosservanza dei loro doveri, il Consiglio Comunale ne pronunzia la revoca, previa comunicazione al soggetto interessato almeno dieci giorni prima della seduta e tenendo conto delle sue eventuali deduzioni.

CAPO II - DISCIPLINA DEI CONTRIBUTI

Articolo 59 - Contributi

1. L'erogazione di ogni contributo e l'attribuzione di vantaggi economici di qualunque genere a persone ed enti pubblici e privati deve corrispondere al criterio di pubblica utilità.
2. Fatte salve le eccezioni, con apposito Regolamento, approvato dal Consiglio Comunale, sono fissati i criteri per l'erogazione dei contributi e per l'attribuzione dei già menzionati vantaggi economici, stabilendo, altresì, le modalità attraverso le quali tutti i soggetti aventi titolo possono accedervi. Del già menzionato regolamento deve essere data adeguata pubblicizzazione.
3. Alle Associazioni iscritte al registro previsto dal presente Statuto e ad altri organismi ed enti pubblici e privati senza fini di lucro, purché non svolgano preminente attività commerciale, individuata ai sensi del Codice civile, possono essere concessi contributi per la realizzazione di specifici progetti ed iniziative. Essi dovranno rientrare nei fini istituzionali del Comune. Apposite convenzioni possono prevedere il carattere continuativo dei contributi.
4. L'Amministrazione Comunale, nell'erogare i contributi, dandone menzione nella motivazione del provvedimento, deve considerare la rappresentatività del soggetto, le esperienze maturate nella realizzazione di iniziative analoghe, i risultati conseguiti, il livello di partecipazione autonoma del soggetto alla realizzazione dell'iniziativa. I contributi destinati ad una pluralità di progetti della stessa tipologia devono essere erogati in base ad un criterio di omogeneità, procedendo, ove necessario, e nel rispetto dei criteri fissati dal Regolamento, all'adozione di apposite delibere quadro settoriali.
5. I contributi sono erogati con deliberazione della Giunta Comunale con riferimento ad apposite voci di bilancio. L'Amministrazione cura la pubblicizzazione dell'elenco annuale dei soggetti beneficiari di contributi e sovvenzioni previsto dalla legge. La Giunta sottopone al Consiglio tale elenco contestualmente al Rendiconto.

TITOLO VII – FINANZA, CONTABILITÀ E CONTROLLO SULLA GESTIONE

Articolo 60 - Attività finanziaria ed impositiva del Comune

1. Il Comune ha autonomia finanziaria ed impositiva, nell'ambito dei propri statuti e regolamenti, nel rispetto delle leggi di coordinamento della finanza pubblica.
2. L'autonomia finanziaria si fonda su certezza di risorse proprie e attribuite.
3. La potestà impositiva si esercita nel campo delle imposte, delle tasse e delle tariffe.
4. Il Comune applica le imposte tenendo conto della capacità contributiva dei soggetti passivi e applica le tasse, le tariffe e le contribuzioni in rapporto ai costi dei servizi determinati e in relazione a parametri di efficienza ed economicità.
5. Il Comune concorre alla realizzazione degli obiettivi di finanza pubblica attraverso azioni finalizzate a perseguire il miglioramento dell'efficienza dell'attività amministrativa, l'aumento della produttività e la riduzione dei costi nella gestione dei servizi pubblici e delle attività di propria competenza.

Articolo 61 - Ordinamento contabile del Comune.

L'ordinamento contabile del Comune è disciplinato dalla normativa statale, nonché dal regolamento Comunale di contabilità.

Articolo 62 - Programmazione di bilancio.

1) La Sessione Programmatica e del Bilancio Preventivo comprende le sedute dedicate a tali temi comprese fra la presentazione al Consiglio Comunale dello schema di Bilancio Preventivo e la sua approvazione.
2) Nella Sessione Programmatica e del Bilancio Preventivo, il Consiglio Comunale procede alla verifica ed all'eventuale adeguamento delle linee programmatiche.
3) Il Bilancio Preventivo e suoi allegati costituiscono specificazione delle linee programmatiche relative alle azioni ed ai progetti da realizzare nel corso del mandato e non possono contrastare con le medesime.
4) Il Consiglio Comunale, oltre agli allegati al Bilancio Preventivo previsti dalla legge, provvede altresì ad approvare il DUP.
5) All'interno della Sessione Programmatica e del Bilancio Preventivo, una o più sedute del Consiglio Comunale possono essere dedicate alla discussione della relazione tecnico-finanziaria e all'operatività dei soggetti concessionari mediante i quali sono gestiti i servizi pubblici locali. In tali sedute il Consiglio Comunale può approvare atti d'indirizzo.
   Nel sito internet dell'ente locale sono pubblicati il bilancio di previsione, il piano esecutivo di gestione, le variazioni al bilancio di previsione, il bilancio di previsione assestato ed il piano esecutivo di gestione assestato.
6) La Sessione del Rendiconto comprende le sedute dedicate a tale tema comprese fra la presentazione al Consiglio Comunale e la sua approvazione.
7) Nella Sessione del Rendiconto, il Consiglio Comunale procede alla verifica dell'attuazione delle linee programmatiche.
8) Contestualmente al Rendiconto, dovranno altresì essere presentati al Consiglio Comunale una relazione contenente l'elenco di tutte le consulenze e gli incarichi professionali affidati nell'anno precedente, l'elenco di chi ha beneficiato dei contributi previsti e tutte le altre relazioni previste dal presente Statuto e da altre deliberazioni del Consiglio.
9) Lo schema di bilancio di previsione finanziario e il documento unico di programmazione sono predisposti dalla Giunta Comunale e da questa presentati al Consiglio Comunale, secondo le modalità ed i termini stabiliti dalla legge e dal regolamento di contabilità.
10) Le aziende speciali e le istituzioni sono tenute a presentare il loro schema di bilancio al Consiglio Comunale, almeno trenta giorni prima della presentazione del bilancio Comunale, al fine di consentire le iscrizioni attive e passive riguardanti i loro bilanci.
11) Prima della approvazione del bilancio di previsione finanziario del Comune, sono attivate forme di consultazione con le organizzazioni della società civile, con particolare riguardo all'entità del livello dei servizi in rapporto alle risorse finanziarie disponibili.

Articolo 63- Rendiconto della gestione

Il rendiconto della gestione, con i relativi allegati, viene presentato ed approvato secondo le modalità e i termini stabiliti dalla legge ed al regolamento di contabilità.

Articolo 64 – Gestione di bilancio e piano esecutivo di gestione.

1. Sulla base del bilancio di previsione finanziario è approvato il Piano esecutivo di Gestione.
2. Con il Piano esecutivo di Gestione vengono assegnate le risorse di bilancio in conformità ai principi e alle specifiche attribuzioni indicati dalla legge.
3. I Dirigenti, preso atto degli stanziamenti assegnati e della qualità e quantità delle prestazioni da erogare alla collettività, seguendo gli indirizzi politici formulati dagli organi di governo,

articoleranno gli interventi secondo ordini di priorità, cercando di ottimizzare nel corso dell'intero esercizio l'utilizzo delle risorse.

4. A tal fine, è di competenza dei Dirigenti la gestione finanziaria, sia sotto l'aspetto dell'entrata (per l'accertamento, la riscossione ed il versamento), che sotto l'aspetto della spesa (per l'impegno, la liquidazione, l'ordinazione ed il pagamento), in conformità al regolamento di contabilità.

Articolo 65-Controlli interni

1. Il Comune istituisce ed attua i controlli interni previsti dall'art. 147 del d.lgs. 18 agosto 2000, n. 267.
2. Spetta al Regolamento del Sistema dei Controlli Interni la disciplina delle modalità di funzionamento degli strumenti di controllo interno, ivi compreso quello di gestione, svolto anche attraverso la costituzione di apposito ufficio, in base alle norme previste dagli art.196, 197 e 198 del d.lgs. 18 agosto 2000, n.267.
3. L'ufficio preposto al controllo di gestione provvede a predisporre rapporti periodici che danno conto dell'andamento della gestione. Tali rapporti sono trasmessi agli organi politici e di controllo individuati dal Regolamento del sistema dei Controlli interni.

Articolo 66 - Organizzazione dei servizi pubblici locali e partecipazione a società di capitali

Il Consiglio Comunale delibera in merito a:

a) modalità e principi di organizzazione dei servizi pubblici, ivi compresi eventuali processi di esternalizzazione;
b) atti concessori per la gestione di servizi pubblici;
c) statuti delle società di capitali partecipate dal Comune;
d) contratti di servizio, e loro modifiche, regolanti i rapporti tra la Città ed i soggetti gestori dei servizi pubblici locali;
e) convenzioni stipulate con ogni soggetto pubblico o privato allo scopo di attribuire al medesimo lo svolgimento di attività o servizi; variazioni di partecipazione della Città in società di capitali anche conseguenti ad eventuali variazioni della consistenza del capitale sociale delle suddette società.

Il Consiglio Comunale, congiuntamente al contratto di servizio, approva i contenuti fondamentali della carta di qualità che ogni gestore di servizio pubblico locale dovrà successivamente adottare.

Articolo 67 - Indirizzi da osservare da parte delle aziende pubbliche e degli enti dipendenti, sovvenzionati o sottoposti a vigilanza

1. Il Consiglio Comunale approva periodicamente atti di indirizzo nei confronti delle aziende pubbliche e degli enti dipendenti, sovvenzionati o sottoposti a vigilanza da parte della Città.
2. Chi rappresenta la Città nelle aziende ed enti di cui al precedente comma si attiene agli indirizzi approvati dal Consiglio e riferisce in merito, trasmettendo annualmente una relazione al Sindaco ed al Presidente del Consiglio Comunale. Ogni rappresentante del Comune è convocabile al fine di relazionare nella Commissione competente per materia.
3. Il Consiglio Comunale, con specifica deliberazione, può disciplinare ulteriori criteri e modalità di rapporto, anche attribuendo specifica competenza in merito alle Commissioni Consiliari, con le persone che rappresentano il Comune.

Articolo 68 - Indirizzi per la nomina e la designazione di rappresentanti del Comune presso enti, aziende ed istituzioni

1. Nel corso di ogni mandato amministrativo, il Consiglio Comunale delibera in merito agli indirizzi per la nomina e la designazione di rappresentanti del Comune presso enti, aziende ed istituzioni.
2. Nel rispetto della legge e dello Statuto, la deliberazione contenente gli indirizzi di cui al comma precedente disciplina, in particolare:
   a) le forme di pubblicità per le future nomine da parte del Sindaco e la relativa modalità di presentazione di domande da parte dei soggetti interessati;
   b) i requisiti richiesti;
   c) il rapporto tra soggetti nominati, Consiglio Comunale e sue articolazioni;
   d) l'attuazione delle norme sulle pari opportunità, garantendo la presenza di entrambi i sessi negli organi collegiali degli Enti, delle Aziende e delle Istituzioni dipendenti dal Comune secondo le disposizioni concernenti la parità di accesso previste da leggi e regolamenti vigenti.

Fino all'assunzione da parte del Consiglio Comunale della deliberazione di cui al precedente comma 1, il Sindaco provvede all'adozione di tutti gli atti di nomina e di designazione, nel rispetto degli indirizzi adottati dal precedente Consiglio.

Articolo 69 - Contrazione di mutui, aperture di credito ed emissione di prestiti obbligazionari

1. Il Consiglio Comunale delibera la contrazione di mutui e le aperture di credito non previste espressamente in atti fondamentali.
2. Negli atti fondamentali di cui al comma precedente, la contrazione di mutui e le aperture di credito debbono essere motivate, deve essere esplicitata la loro destinazione e deve essere quantificato l'onere aggiuntivo gravante sull'ente.
3. Il Consiglio delibera altresì in materia di emissione di prestiti obbligazionari, contrazione di aperture di credito, rilascio di fideiussioni.

Articolo 70 - Patrimonio

1. I beni immobili appartenenti al patrimonio Comunale sono gestiti con criteri di economicità e di efficienza.
2. I proventi della gestione immobiliare sono destinati al finanziamento di servizi pubblici comunali.
3. La cessione a terzi dei beni immobili avviene esclusivamente a prezzi di mercato, con le procedure previste dalla legge e dal regolamento Comunale.

TITOLO VIII – INFORMAZIONE, PROCEDIMENTO AMMINISTRATIVO, DIRITTO D'ACCESSO E TUTELA DELLA RISERVATEZZA

Articolo 71 - Diritto di accesso ai documenti amministrativi

1) Il Comune garantisce, a chiunque vi abbia interesse per la tutela di situazioni giuridicamente rilevanti, l'accesso ai documenti amministrativi, nel rispetto dei principi e delle norme stabiliti dalla legge e dal presente Statuto e secondo le modalità fissate dall'apposito regolamento.
2) Il regolamento:
   a) disciplina le modalità di accesso, nella forma di presa visione e rilascio di copia di documenti, che è subordinato al pagamento dei soli costi di riproduzione;

b) disciplina l'oggetto dell'accesso individuando i casi in cui lo stesso è escluso o differito, ai sensi di legge;
c) detta le misure organizzative idonee a garantire l'effettivo esercizio del diritto di accesso, anche attraverso la costituzione dell'ufficio relazioni col pubblico.

3) Sono pubblici i provvedimenti finali emessi dagli organi e dai Dirigenti del Comune. La conoscibilità si estende ai documenti in essi richiamati.
4) Sono sottratti al diritto di accesso gli atti che disposizioni legislative dichiarano riservati o sottoposti a limite di divulgazione.

Articolo 72 - Diritto di informazione.

1) Il Comune garantisce l'informazione riguardante l'organizzazione e la sua attività, condizione essenziale per assicurare la partecipazione dei cittadini alla vita sociale e politica, e la realizza tramite il proprio sito istituzionale, nel rispetto degli obblighi di pubblicazione previsti dalla legge e per mezzo della stampa e altri strumenti di informazione e comunicazione di massa.
2) Il Comune ha un Albo Pretorio informatico per la pubblicazione degli atti che devono essere portati a conoscenza del pubblico. Il collegamento all'Albo è presente nella prima pagina del sito internet del Comune in uno spazio idoneo a consentirne la massima accessibilità. Per gli atti da esporre all'Albo, potrà essere organizzata la pubblicazione, anche a mezzo di sistemi telematici.

Articolo 73 - Partecipazione ai procedimenti amministrativi.

1) Nelle materie di propria competenza il Comune assicura la partecipazione dei destinatari e degli interessati ai procedimenti amministrativi, secondo i principi stabiliti dalla legge.
2) Fermo restando quanto disposto dal precedente comma, il regolamento disciplina il diritto dei destinatari e degli interessati:
   - ad essere ascoltati dal responsabile del procedimento sui fatti rilevanti ai fini dell'emanazione del provvedimento;
   - ad assistere alle ispezioni e agli accertamenti rilevanti per l'emanazione del provvedimento;
   - ad essere sostituiti da un rappresentante.

Articolo 74 - Ordine di trattazione delle richieste di atti.

Nella trattazione di pratiche che riguardino interessi di persone fisiche o giuridiche: autorizzazioni, licenze, concessioni, ecc., è obbligatorio l'ordine cronologico della protocollazione. La disciplina per i casi di urgenza è regolata previamente e resa pubblica.

Articolo 75 - Tutela della riservatezza.

Nel trattamento dei dati personali, il Comune informa la propria azione alla tutela dei diritti, delle libertà fondamentali e della dignità dell'interessato, nel rispetto dei principi e delle disposizioni previste dalla legge.

Ai fini di cui al primo comma adegua il proprio ordinamento e adotta misure per facilitare l'esercizio dei diritti dell'interessato.

TITOLO IX – DISPOSIZIONI TRANSITORIE E FINALI

Articolo 76 - Revisione dello Statuto.

1. Le modificazioni e l'abrogazione dello Statuto sono deliberate dal Consiglio Comunale con la procedura stabilita dall'art.6, commi 4 e 5 del D.lgs. 18 agosto 2000 , n 267.

2. La proposta di deliberazione di abrogazione totale dello Statuto deve essere presentata al Consiglio Comunale, congiuntamente a quella di deliberazione del nuovo Statuto.
3. L'adozione delle due deliberazioni di cui al precedente comma è contestuale: l'abrogazione totale dello Statuto assume efficacia con approvazione del nuovo testo dello stesso.
4. Nessuna norma dello Statuto può costituire oggetto di revisione od abrogazione prima che sia trascorso almeno un anno dall'entrata in vigore dell'ultima modifica apportata alla norma che si intende modificare, salvo gli adeguamenti e le modifiche richiesti dalla legge.
5. La proposta di revisione od abrogazione respinta dal Consiglio Comunale non può essere rinnovata prima che sia trascorso un anno dalla deliberazione consiliare di rigetto.

Articolo 77 - Adozione dei regolamenti.

Il regolamento del Consiglio Comunale è deliberato entro sei mesi dall'entrata in vigore del presente Statuto.

Articolo 78 - Disciplina transitoria e finale.

1. Sino all'entrata in vigore dei regolamenti di cui al precedente articolo, continuano ad applicarsi le norme regolamentari in vigore, purché non espressamente in contrasto con le disposizioni della Legge o dello Statuto medesimo.
2. Quando si fa riferimento ai Consiglieri si intende compreso anche il Sindaco, tranne che la disposizione non lo escluda esplicitamente. Quando la disposizione si riferisce ad una frazione del numero dei Consiglieri, questa si intende sempre arrotondata aritmeticamente alla cifra superiore.

Articolo 79 - Pubblicazione Invio al Ministero-Entrata in vigore Statuto.

1. Il presente Statuto è pubblicato nel Bollettino Ufficiale della Regione ed è affisso all'albo pretorio del Comune per trenta giorni consecutivi.
2. Il Sindaco invia lo Statuto, munito delle certificazioni di esecutività e di pubblicazione, al Ministero dell'Interno, per essere inserito nella raccolta ufficiale degli statuti.
3. Il presente Statuto entra in vigore decorsi trenta giorni dalla sua affissione all'Albo Pretorio.
4. Il Segretario Comunale, con dichiarazione apposta in calce allo Statuto, ne attesta l'entrata in vigore.
5. Il Consiglio Comunale promuove le iniziative più idonee ad assicurare la conoscenza dello Statuto da parte dei cittadini.

COMUNE DI STATTE

Estratto decreto 20 maggio 2024, n. 771

Esproprio.

OGGETTO: ESPROPRIAZIONI IMMOBILI OCCORRENTI PER INTERVENTI FINANZIATI CON ENTRATE DI CUI ALLE CONDIZIONI/PRESCRIZIONI INERENTI LA PROCEDURA DI VIA EX L.R. N. 11/2001 E DEL D.LGS. 152/2006 - DI PROPRIETÀ EX ILVA SPA IN AS - RELATIVO ALLA COLTIVAZIONE CAVA MATER GRATIAE, INTERVENTI INFRASTRUTTURALI SULLA RETE VIARIA COMUNALE VIA TRIGLIE E STRADE ADIACENTI CUP: J71B19000280004 - ACQUISIZIONE AREE PREVIO ESPROPRIO FOGLIO N° 12 PARTICELLA 1120 (EX PARTICELLA 715)

DITTA : TURI DOMENICO nato a (…omissis…) il (… omissis….) .

Il Responsabile del Servizio

Viste:

- La comunicazione di avvio del procedimento per pubblica utilità (prot. n. 2308 del 12/02/2020) di dichiarazione di pubblica utilità, dell'area in Catasto al Fg. 12 particella 1120 (ex 715) della superfice mq. 20,00 intestata alla ditta TURI DOMENICO C.F. (… omissis …), unitamente alla comunicazione di nomina a responsabile del procedimento espropriativo;

- La comunicazione di cui all'art. 17 del DPR 327/2001 con nota n. 1313, del 25/01/2021 a favore della ditta suddetta;

- La nota n. 1314 del 25/01/2021 di cui all'art.20 del DPR 327/2001 a favore della ditta suddetta;

Viste:

- La Delibera di C.C. n. 15 del 30.04.2020 di approvazione del progetto definitivo dei lavori e dichiarata la pubblica utilità dell'intervento;
- La Determina del Responsabile del Settore n. 103 del 29-07-2020 di approvazione del progetto esecutivo dell'intervento, CUP J71B19000280004;
- la Delibera di CC n° 84 del 28/12/2020 con cui è stata approvata definitivamente la variante al vigente PUG.

Visto il Decreto n. 2994 del 18/02/2021 di occupazione d'urgenza e immissione in possesso dei beni (art.22-bis del DPR 327/2001 e art.15 comma 2 della L.R. n.3 del 22/06/2005);

Visto il verbale di immissione in possesso del 05/03/2021 eseguito alla presenza di n. 2 testimoni ai sensi dell'art. 20 comma 6 del DPR 327/2001;

Vista l'accettazione della TURI DOMENICO, C.F. (… omissis …), nato a (… omissis …), il (… omissis …), – proprietario per l'intero, acquisita con prot. 2431 del 08/02/2024;

Vista la regolarità della documentazione della ditta TURI DOMENICO, C.F. (… omissis …), nato a (omissis) il (omissis);

Vista la Determina di liquidazione del R.D.S. n. 289 del 18/03/2024 esecutiva di € 500,00 della indennità di esproprio in favore della ditta TURI DOMENICO;

Visto il mandato di pagamento n. 655 del 19/03/2024 per l'importo complessivo di €. 500,00 a favore del Sig.r TURI DOMENICO, C.F. (… omissis …), per i propri diritti;

Riconosciuta la regolarità degli atti innanzi indicati, in ottemperanza del Testo Unico delle disposizioni legislative e regolamentari in materia di espropriazione per la pubblica utilità approvato con D.P.R. 8 giugno 2001 n. 327 e con particolare riferimento al Titolo II – Capo IV – Sezione II del citato testo unico,

D E C R E T A

Art. 1

È pronunciata a favore del Comune di Statte (TA), per *"INTERVENTI INFRASTRUTTURALI SULLA RETE VIARIA COMUNALE VIA TRIGLIE E STRADE ADIACENTI CUP: J71B19000280004"*, l'espropriazione degli immobili di

seguito descritti, autorizzandone l'occupazione permanente con trasferimento del diritto di proprietà in capo alla predetta Autorità espropriante:

- mq. 20 di terreno di natura edificabile iscritto in catasto terreni al fog. 12 del Comune di Statte per la p.lla n.1120 – espropriata per intera;

contro la ditta: - TURI DOMENICO nato a (… omissis …), il (… omissis …), proprietario - CF: . (… omissis …);

Art. 2

Il presente decreto, a cura e spese di questo Comune di Statte, nel rispetto del comma 1 lett. f) art.23 del Dpr. 8 Giugno 2001 n.327, è notificato al proprietario espropriato Sig. TURI DOMENICO, nelle forme degli atti processuali civili.

Art. 3

Il presente decreto è trascritto, senza indugio e secondo quanto disposto dal comma 2 dell'art.23 del Dpr.8 Giugno 2001 n.327 presso il competente Ufficio dei Registri Immobiliari.

Art. 4

Dalla data di trascrizione del presente decreto, tutti i diritti relativi agli immobili espropriati potranno essere fatti valere esclusivamente sull'indennità.

Art. 5

Un estratto del presente decreto è trasmesso entro cinque giorni dalla emanazione, per la pubblicazione nel Bollettino Ufficiale della Regione nel cui territorio si trova il bene (per opere di competenza regionale).

Art. 6

Il presente provvedimento è autonomamente impugnabile entro 60 (sessanta) giorni dalla notifica, pubblica o piena conoscenza con specifico ricorso al Tribunale Amministrativo Regionale di Lecce, ed entro 120 (centoventi) giorni con ricorso straordinario al Presidente della Repubblica.

Statte li 20/05/2024

Il Responsabile Ufficio Espropri
Responsabile del Servizio
Settore Sviluppo Sostenibile - Tutela del Territorio e dell'Ambiente
(Ing. Mauro De Molfetta)

AUTORITÀ DI BACINO DISTRETTUALE DELL'APPENNINO MERIDIONALE

Decreto n. 362 del 30 aprile 2024

Approvazione modifica definitiva della perimetrazione e/o classificazione delle aree a pericolosità idraulica del Piano Stralcio per l'Assetto Idrogeologico (PAI) - Rischio da frana dell'ex Autorità di Bacino Interregionale della Puglia, Unit of Management ITR161I020 "Regionale Puglia e interregionale Ofanto", relativamente ad aree del territorio comunale di Morciano di Leuca (LE), località Torre Vado.

Visto il decreto legislativo 3 aprile 2006, n. 152 e ss.mm.ii., recante "*Norme in materia ambientale*" ed in particolare la Parte terza – sezione I, recante "*Norme in materia di difesa del suolo e lotta alla desertificazione*";

Vista la direttiva 2007/60/CE del Parlamento europeo e del Consiglio del 23 ottobre 2007, relativa alla valutazione e alla gestione dei rischi di alluvioni, nonché il decreto legislativo 23 febbraio 2010, n. 49, recante "*Attuazione della direttiva 2007/60/CE relativa alla valutazione e alla gestione dei rischi di alluvioni*";

Vista la Legge 28 dicembre 2015, n. 221 recante "*Disposizioni in materia ambientale per promuovere misure di green economy e per il contenimento dell'uso eccessivo di risorse naturali*" che all'art. 51 detta "*Norme in materia di Autorità di bacino*" sostituendo integralmente gli articoli 63 e 64 del D.lgs n. 152/2006;

Visto in particolare l'art. 63 D.lgs 152/2006 s.m.i., come sostituito dall'art. 51 comma 2 della Legge 28 dicembre 2015, n 221 che al comma 1 istituisce in ciascun Distretto idrografico in cui è ripartito il territorio nazionale ai sensi dell'art. 64 del medesimo Decreto, l'Autorità di Bacino Distrettuale di seguito denominata "Autorità di Bacino", ente pubblico non economico che opera in conformità agli obbiettivi della parte terza del D.Lgs. 152/06 e s.m.i. e uniforma la propria attività a criteri di efficienza, efficacia, economicità e pubblicità;

Visto l'art. 64 del D.Lgs. 152/06 e s.m.i. ed in particolare il comma 1, lettera e), ai sensi del quale il nuovo Distretto idrografico dell'Appennino Meridionale comprende i bacini nazionali, interregionali e regionali: Liri-Garigliano, Volturno, Sele, Sinni e Noce, Bradano, Saccione, Fortore e Biferno, Ofanto, Lao, Trigno, bacini della Campania, bacini della Puglia, bacini della Basilicata, bacini della Calabria, bacini del Molise;

Visto il Decreto del Ministro dell'Ambiente e della Tutela del Territorio e del Mare n. 294 del 25 ottobre 2016, recante "*Disciplina dell'attribuzione e del trasferimento alle Autorità di bacino distrettuali del personale e delle risorse strumentali, ivi comprese le sedi, e finanziare delle Autorità di bacino, di cui alla legge 18 maggio 1989, n. 183*", pubblicato sulla G.U. n. 27 del 02/02/2017 - che ha disposto la soppressione delle Autorità di bacino ex legge 183/89 a decorrere dal 17 febbraio 2017;

Visto il decreto del Presidente del Consiglio dei Ministri 4 Aprile 2018 recante *"Individuazione e trasferimento delle unità di personale, delle risorse strumentali e finanziarie delle Autorità di bacino, di cui alla legge n. 183/1989, all'Autorità di bacino distrettuale dell'Appennino Meridionale e determinazione della dotazione organica dell'Autorità di bacino distrettuale dell'Appennino Meridionale, ai sensi dell'art. 63, comma 4, del decreto legislativo 3 aprile 2006, n. 152 e del decreto n. 294 del 25 ottobre 2016"* pubblicato sulla Gazzetta Ufficiale n. 135 del 13 giugno 2018;

Visto l'art. 170 del decreto legislativo 3 aprile 2006, n. 152 e s.m.i. che al comma 11 prevede che "*Fino all'emanazione di corrispondenti atti adottati in attuazione della parte III del presente decreto, restano validi ed efficaci i provvedimenti e gli atti emanati in attuazione delle disposizioni di legge abrogate dall'art. 175*", nonché l'art. 175 del medesimo decreto;

Visto l'art 68 comma 4-bis del D.Lgs. 152/2006, così come introdotto dall'art. 54 del D.L. 16.07.2020 n. 76 *"Misure urgenti per la semplificazione e l'innovazione digitale",* convertito in Legge 11 settembre 2020 n. 120, che recita: *"Nelle more dell'adozione dei piani e dei relativi stralci, di cui agli articoli 65 e 67, comma 1, ovvero dei loro aggiornamenti, le modifiche della perimetrazione e/o classificazione delle aree a pericolosità e rischio dei piani stralcio relativi all'assetto idrogeologico emanati dalle soppresse Autorità di bacino di cui alla legge 18 maggio 1989, n. 183, derivanti dalla realizzazione di interventi collaudati per la mitigazione del rischio, dal*

verificarsi di nuovi eventi di dissesto idrogeologico o da approfondimenti puntuali del quadro conoscitivo, sono approvate con proprio atto dal Segretario Generale dell'Autorità di bacino distrettuale, d'intesa con la Regione territorialmente competente e previo parere della Conferenza Operativa";

Visto l'art 68 comma 4-ter del D.Lgs. 152/2006, così come introdotto dall'art. 54 del D.L. 16.07.2020 n. 76 *"Misure urgenti per la semplificazione e l'innovazione digitale"*, convertito in Legge 11 settembre 2020 n. 120, che recita: *" Gli aggiornamenti di piano di cui al comma 4-bis sono effettuati nel rispetto delle procedure di partecipazione previste dalle norme tecniche di attuazione dei piani di bacino vigenti nel territorio distrettuale e, comunque, garantendo adeguate forme di consultazione e osservazione sulle proposte di modifica*";

Vista la Delibera n. 39/2005 del Comitato Istituzionale della ex Autorità di Bacino Interregionale della Puglia con la quale è stato approvato, per l'allora territorio di competenza oggi denominato "UoM Regionale Puglia e interregionale Ofanto", il "Piano Stralcio d'Assetto Idrogeologico – PAI" in uno alle "Norme Tecniche di Attuazione – NTA" del medesimo PAI, così come pubblicato nella Gazzetta Ufficiale n. 8 in data 11/01/2006 e le s.m.i.;

Visti gli artt. 24 e 25 delle "Norme Tecniche di attuazione - NTA" del "Piano stralcio per l'Assetto Idrogeologico - PAI";

Visto il D.M. n. 161 del 29/05/2019 e s.m.i. che ha nominato i componenti della Conferenza Operativa dell'Autorità di bacino Distrettuale dell'Appennino Meridionale, come previsto dall' art.63, comma 9 del D.Lgs. 152/2006;

Visto il D.P.C.M. del 25 agosto 2022 con il quale la dott.ssa Vera Corbelli è stata confermata Segretario Generale dell'Autorità di Bacino Distrettuale dell'Appennino Meridionale;

Vista la Legge 11 settembre n. 120 (pubblicata su G.U. n. 228 del 14.09.2020 S.O. n. 33) di conversione del decreto legge 16 luglio 2020 n. 76 "Misure urgenti per la semplificazione e l'innovazione digitale", che riporta all'articolo 54 alcune integrazioni all'articolo 68 del D.Lgs. n. 152 del 3 aprile 2006 per la semplificazione delle procedure in materia di interventi contro il dissesto idrogeologico relativamente a modifiche della perimetrazione e/o classificazione delle aree a pericolosità e rischio dei piani stralcio relativi all'assetto idrogeologico emanati dalle soppresse Autorità di Bacino di cui alla legge 18 maggio 1989 e di adozione di correlate misure di salvaguardia (commi aggiunti 4 bis e 4 ter);

Considerato che l'istituzione del comma 4 bis, operato dalla citata legge 120/2020, contempla procedura semplificate per l'approvazione, tra l'altro, di approfondimenti puntuali del quadro conoscitivo;

Considerato che il comma 4-ter del D.Lgs. 152/06 stabilisce che "*Gli aggiornamenti di piano di cui al comma 4-bis sono effettuati nel rispetto delle procedure di partecipazione previste dalle norme tecniche di attuazione dei piani di bacino vigenti nel territorio distrettuale e, comunque, garantendo adeguate forme di consultazione e osservazione sulle proposte di modifica. Nelle more dell'espletamento delle procedure di aggiornamento, il Segretario generale dell'Autorità di bacino distrettuale può adottare, sulla base del parere della Conferenza Operativa, misure di salvaguardia che sono immediatamente vincolanti e restano in vigore sino all'approvazione dell'aggiornamento del piano di cui al comma 4-bis*";

Vista la nota prot. n. 11329 del 04/02/2021 acquista al protocollo con n. 3036 del 04/02/2021, con la quale il Direttore Generale della Direzione per la Sicurezza del Suolo e dell'Acqua del Ministero dell'Ambiente e della Tutela del Territorio e del Mare (oggi MASE) ha fornito indirizzi operativi per la procedura di applicazione dei commi 4-bis e 4-ter dell'art.68 del D.Lgs. n.152 del 2006 per tutti i casi in cui si verifichino le fattispecie indicate nel medesimo art. 68;

Considerato che le procedure indicate dal MATTM, con la richiamata nota prot. n. 11329 del 04/02/2021, prevedono prima dell'approvazione delle proposte di riperimetrazione, l'espressione del parere da parte della Conferenza Operativa sulla modifica definitiva della perimetrazione e/o classificazione delle aree, così come eventualmente integrata con le eventuali modifiche apportate, e l'acquisizione di intesa con la Regione territorialmente interessata della proposta stessa, rimettendo ai Segretari Generali delle Autorità la possibilità

di valutare, con le Regioni territorialmente competenti, l'acquisizione di tali intese già in sede di Conferenza Operativa;

Vista la nota agli atti prot. n. 16054 del 01.06.2021, con cui la Regione Puglia ha accolto la proposta del Segretario Generale avanzata con nota prot. n. 15413 del 25.05.2021, relativa all'acquisizione dell'intesa con la stessa Regione in sede di Conferenza Operativa in relazione alle modifiche della perimetrazione e/o classificazione delle aree a pericolosità e rischio dei Piani stralcio di Assetto Idrogeologico;

Considerato che per il comune di Morciano di Leuca (LE), la proposta di modifica delle perimetrazioni del vigente PAI – assetto idraulico rinviene dalla richiesta del Comune di Morciano di Leuca, che con nota acquisita al prot. AdB n. 6483 del 02.03.2023 ha trasmesso documentazione tecnica corredata da uno studio idrologico ed idraulico di dettaglio implementato su dati topografici aggiornati;

Considerato che le aree costiere del territorio comunale di Morciano di Leuca non hanno, allo stato attuale, una classificazione dei livelli di pericolosità idraulica, ma sono esclusivamente interessate dalle aree di rispetto di cui agli artt. 6 e 10 delle NTA del PAI, in relazione alla presenza di alcune aste del reticolo idrografico;

Considerato che in data 13.03.2023 è stato svolto un sopralluogo congiunto tra i rappresentanti dell'Autorità di Bacino Distrettuale e il dirigente dell'Ufficio Tecnico Comunale e i tecnici incaricati degli studi dall'Amministrazione comunale di Morciano di Leuca, al fine di analizzare i luoghi oggetto della richiesta di modifica del PAI. Al termine del sopralluogo è emersa l'esigenza di ulteriori approfondimenti, come riportato nel verbale di sopralluogo, acquisito al prot. AdB n. 9488 del 29.03.2023;

Considerato che la Segreteria Tecnica Operativa dell'Autorità di Bacino Distrettuale, sulla base dei rilievi topografici aggiornati forniti dal Comune (rilievo lidar), ha completato il quadro conoscitivo ed esteso gli studi ottenendo la nuova configurazione degli scenari di pericolosità idraulica sul territorio comunale di Morciano di Leuca. Gli studi condotti hanno consentito di individuare le aree inondabili nella zona costiera del comune di Morciano di Leuca, secondo i livelli di alta, media e bassa pericolosità idraulica, che vanno ad aggiornare l'attuale assetto normativo previsto dai PAI, costituito dalla presenza delle fasce di rispetto del reticolo idrografico, in applicazione degli artt. 6 e 10 delle NTA;

Vista la proposta di modifica di perimetrazione per il comune di Morciano di Leuca (LE), località Torre Vado, che prevede l'introduzione di aree classificate ad "*Alta pericolosità idraulica (AP)*", a "*Media pericolosità idraulica (MP)*" e a "*Bassa pericolosità idraulica (BP)*", sia in areali allo stato attuale non interessati da livelli di pericolosità idraulica, sia in sostituzione delle fasce definite dagli artt. 6 e 10 delle NTA del PAI. Le nuove aree a pericolosità idraulica saranno rispettivamente assoggettate alle disposizioni normative degli articoli 7, 8 e 9 delle "Norme Tecniche di Attuazione - NTA" del PAI;

Ritenuto che la suddetta modifica alla perimetrazione e/o classificazione delle aree a "pericolosità idraulica" del PAI in argomento rientra nella fattispecie prevista dal comma 4 bis dell'articolo 68 del D.Lgs. n. 152/2006, come integrato dalla L. N. 120 del 11.09.2020;

Considerato che la Conferenza Operativa nella seduta del 12/10/2023, in ragione dei risultati delle attività istruttorie tecniche ed amministrative poste in essere dalla Segreteria Tecnica Operativa, con Delibera n. 9, ha espresso parere favorevole, ai sensi dell'art. 7 dello Statuto dell'Autorità di Bacino Distrettuale dell'Appennino Meridionale approvato con D.I. n. 52 del 26.02.2018, alla proposta di modifica della perimetrazione e/o classificazione delle aree a pericolosità idraulica del "Piano Stralcio per l'Assetto Idrogeologico – Rischio idraulico" della ex Autorità di Bacino Interregionale della Puglia, Unit of Management ITR161I020 "Regionale Puglia e interregionale Ofanto", relativamente al Morciano di Leuca (LE), località Torre Vado;

Visto il Decreto n. 982 del 21 novembre 2023 per il Comune di Morciano di Leuca (LE), con il quale il Segretario Generale dell'Autorità di Bacino Distrettuale dell'Appennino Meridionale, tenuto conto delle determinazioni della Conferenza Operativa del 12 ottobre 2023, ha adottato la proposta di modifica di perimetrazione e/o classificazione del PAI, disponendo l'avvio del percorso di partecipazione di cui all'art. 68, c. 4-ter, del D.Lgs. 152/06 e garantendo adeguata consultazione per la presentazione di eventuali osservazioni sulle proposte di modifica in argomento da parte dei soggetti interessati;

Visto che il suddetto Decreto relativo all'adozione della proposta di modifica della perimetrazione e/o classificazione delle aree a pericolosità del PAI è stato pubblicato sul Bollettino Ufficiale della Regione Puglia n. 106 del 30 novembre 2023;

Tenuto conto che a conclusione del periodo di consultazione (durata 30 giorni) dalla data di pubblicazione del suddetto decreto sul Bollettino Ufficiale Regionale n. 106 del 30 novembre 2023, come da procedura prevista dal MATTM con nota n. 11329 del 04/02/2021, non sono pervenute osservazioni;

Vista la Delibera n. 2 con la quale la Conferenza Operativa, nella seduta del 20/03/2024, ha espresso parere favorevole, ai sensi dell'art. 7 dello Statuto dell'Autorità di Bacino Distrettuale dell'Appennino Meridionale approvato con D.I. n. 52 del 26.02.2018, tra gli altri alla modifica definitiva della perimetrazione e/o classificazione delle aree a "pericolosità idraulica" del Piano Stralcio per l'Assetto Idrogeologico – Rischio da frana dell'ex Autorità di Bacino Interregionale della Puglia, Unit of Management ITR161I020 "Regionale Puglia e interregionale Ofanto", relativamente ad aree del territorio comunale di Morciano di Leuca (LE), località Torre Vado;

Ritenuto di dover procedere, sulla base di quanto sopra esposto, all'assunzione del presente atto.

Tutto quanto visto e considerato,

DECRETA

Le premesse costituiscono parte integrante del presente atto.

1. Di approvare, ai sensi dell'art. 68 comma 4 – bis del D.Lgs 152/2006 e s.m.i., la modifica definitiva alla perimetrazione e/o classificazione delle aree a "pericolosità idraulica" del Piano Stralcio per l'Assetto Idrogeologico (PAI) – Rischio da frana dell'ex Autorità di Bacino Interregionale della Puglia, Unit of Management ITR161I020 "Regionale Puglia e interregionale Ofanto", relativamente ad aree del territorio comunale di **Morciano di Leuca (LE), località Torre Vado**, così come riportata nel seguente elaborato allegato al presente Decreto:

- *Stralcio della "Carta della pericolosità – Assetto idraulico" del PAI dell'ex Autorità di Bacino Interregionale della Puglia contenente la proposta di modifica alla perimetrazione per il settore di territorio interessato e il reticolo idrografico di riferimento.*

2. Il presente Decreto è pubblicato Bollettino Ufficiale della Regione Puglia; lo stesso, unitamente agli allegati, è inoltre pubblicato sul sito istituzionale dell'Autorità di Bacino Distrettuale dell'Appennino Meridionale (www.distrettoappenninomeridionale.it), nella home page, Sezione PAI - Modifiche e Varianti, sottosezioni: Modifiche al PAI/Approvazione modifiche al PAI (decreti di approvazione commi 4 bis e 4 ter, art. 68, D.Lgs. 152/2006) e nella sezione Amministrazione Trasparente, sottosezioni: Provvedimenti/ Provvedimenti Segretario Generale, depositato e consultabile presso l'Autorità di Bacino Distrettuale dell'Appennino Meridionale – Sede Caserta.

3. Il presente Decreto entra in vigore il giorno successivo a quello della sua pubblicazione nel Bollettino Ufficiale della Regione Puglia.

4. Dell'approvazione di cui al presente Decreto verrà data comunicazione alla Regione Puglia, alla Provincia di Lecce, all'Amministrazione Comunale di Morciano di Leuca (LE) ed alla Conferenza Istituzionale Permanente (CIP) nella prima seduta utile.

Il Segretario Generale
Dott.ssa Geol. Vera Corbelli

AUTORITÀ DI BACINO DISTRETTUALE DELL'APPENNINO MERIDIONALE

Decreto n. 363 del 30 aprile 2024

Approvazione modifica definitiva della perimetrazione e/o classificazione delle aree a pericolosità idraulica del Piano Stralcio per l'Assetto Idrogeologico (PAI) - Rischio da frana dell'ex Autorità di Bacino Interregionale della Puglia, Unit of Management ITR161I020 "Regionale Puglia e interregionale Ofanto", relativamente al Comune di Lucera (FG), Via Foggia - Immobiliare C6.

Visto il decreto legislativo 3 aprile 2006, n. 152 e ss.mm.ii., recante "*Norme in materia ambientale*" ed in particolare la Parte terza – sezione I, recante "*Norme in materia di difesa del suolo e lotta alla desertificazione*";

Vista la direttiva 2007/60/CE del Parlamento europeo e del Consiglio del 23 ottobre 2007, relativa alla valutazione e alla gestione dei rischi di alluvioni, nonché il decreto legislativo 23 febbraio 2010, n. 49, recante "*Attuazione della direttiva 2007/60/CE relativa alla valutazione e alla gestione dei rischi di alluvioni*";

Vista la Legge 28 dicembre 2015, n. 221 recante "*Disposizioni in materia ambientale per promuovere misure di green economy e per il contenimento dell'uso eccessivo di risorse naturali*" che all'art. 51 detta "*Norme in materia di Autorità di bacino*" sostituendo integralmente gli articoli 63 e 64 del D.lgs n. 152/2006;

Visto in particolare l'art. 63 D.lgs 152/2006 s.m.i., come sostituito dall'art. 51 comma 2 della Legge 28 dicembre 2015, n 221 che al comma 1 istituisce in ciascun Distretto idrografico in cui è ripartito il territorio nazionale ai sensi dell'art. 64 del medesimo Decreto, l'Autorità di Bacino Distrettuale di seguito denominata "Autorità di Bacino", ente pubblico non economico che opera in conformità agli obbiettivi della parte terza del D.Lgs. 152/06 e s.m.i. e uniforma la propria attività a criteri di efficienza, efficacia, economicità e pubblicità;

Visto l'art. 64 del D.Lgs. 152/06 e s.m.i. ed in particolare il comma 1, lettera e), ai sensi del quale il nuovo Distretto idrografico dell'Appennino Meridionale comprende i bacini nazionali, interregionali e regionali: Liri-Garigliano, Volturno, Sele, Sinni e Noce, Bradano, Saccione, Fortore e Biferno, Ofanto, Lao, Trigno, bacini della Campania, bacini della Puglia, bacini della Basilicata, bacini della Calabria, bacini del Molise;

Visto il Decreto del Ministro dell'Ambiente e della Tutela del Territorio e del Mare n. 294 del 25 ottobre 2016, recante "*Disciplina dell'attribuzione e del trasferimento alle Autorità di bacino distrettuali del personale e delle risorse strumentali, ivi comprese le sedi, e finanziare delle Autorità di bacino, di cui alla legge 18 maggio 1989, n. 183*", pubblicato sulla G.U. n. 27 del 02/02/2017 - che ha disposto la soppressione delle Autorità di bacino ex legge 183/89 a decorrere dal 17 febbraio 2017;

Visto il decreto del Presidente del Consiglio dei Ministri 4 Aprile 2018 recante *"Individuazione e trasferimento delle unità di personale, delle risorse strumentali e finanziarie delle Autorità di bacino, di cui alla legge n. 183/1989, all'Autorità di bacino distrettuale dell'Appennino Meridionale e determinazione della dotazione organica dell'Autorità di bacino distrettuale dell'Appennino Meridionale, ai sensi dell'art. 63, comma 4, del decreto legislativo 3 aprile 2006, n. 152 e del decreto n. 294 del 25 ottobre 2016"* pubblicato sulla Gazzetta Ufficiale n. 135 del 13 giugno 2018;

Visto l'art. 170 del decreto legislativo 3 aprile 2006, n. 152 e s.m.i. che al comma 11 prevede che "*Fino all'emanazione di corrispondenti atti adottati in attuazione della parte III del presente decreto, restano validi ed efficaci i provvedimenti e gli atti emanati in attuazione delle disposizioni di legge abrogate dall'art. 175*", nonché l'art. 175 del medesimo decreto;

Visto l'art 68 comma 4-bis del D.Lgs. 152/2006, così come introdotto dall'art. 54 del D.L. 16.07.2020 n. 76 *"Misure urgenti per la semplificazione e l'innovazione digitale",* convertito in Legge 11 settembre 2020 n. 120, che recita: *"Nelle more dell'adozione dei piani e dei relativi stralci, di cui agli articoli 65 e 67, comma 1, ovvero dei loro aggiornamenti, le modifiche della perimetrazione e/o classificazione delle aree a pericolosità e rischio dei piani stralcio relativi all'assetto idrogeologico emanati dalle soppresse Autorità di bacino di cui alla legge 18 maggio 1989, n. 183, derivanti dalla realizzazione di interventi collaudati per la mitigazione del rischio, dal*

verificarsi di nuovi eventi di dissesto idrogeologico o da approfondimenti puntuali del quadro conoscitivo, sono approvate con proprio atto dal Segretario Generale dell'Autorità di bacino distrettuale, d'intesa con la Regione territorialmente competente e previo parere della Conferenza Operativa";

Visto l'art 68 comma 4-ter del D.Lgs. 152/2006, così come introdotto dall'art. 54 del D.L. 16.07.2020 n. 76 *"Misure urgenti per la semplificazione e l'innovazione digitale"*, convertito in Legge 11 settembre 2020 n. 120, che recita: *" Gli aggiornamenti di piano di cui al comma 4-bis sono effettuati nel rispetto delle procedure di partecipazione previste dalle norme tecniche di attuazione dei piani di bacino vigenti nel territorio distrettuale e, comunque,*

Vista la Delibera n. 39/2005 del Comitato Istituzionale della ex Autorità di Bacino Interregionale della Puglia con la quale è stato approvato, per l'allora territorio di competenza oggi denominato "UoM Regionale Puglia e interregionale Ofanto", il "Piano Stralcio d'Assetto Idrogeologico – PAI" in uno alle "Norme Tecniche di Attuazione – NTA" del medesimo PAI, così come pubblicato nella Gazzetta Ufficiale n. 8 in data 11/01/2006 e le s.m.i.;

Visti gli artt. 24 e 25 delle "Norme Tecniche di attuazione - NTA" del "Piano stralcio per l'Assetto Idrogeologico - PAI";

Visto il D.M. n. 161 del 29/05/2019 e s.m.i. che ha nominato i componenti della Conferenza Operativa dell'Autorità di bacino Distrettuale dell'Appennino Meridionale, come previsto dall' art.63, comma 9 del D.Lgs. 152/2006;

Visto il D.P.C.M. del 25 agosto 2022 con il quale la dott.ssa Vera Corbelli è stata confermata Segretario Generale dell'Autorità di Bacino Distrettuale dell'Appennino Meridionale;

Vista la Legge 11 settembre n. 120 (pubblicata su G.U. n. 228 del 14.09.2020 S.O. n. 33) di conversione del decreto legge 16 luglio 2020 n. 76 "Misure urgenti per la semplificazione e l'innovazione digitale", che riporta all'articolo 54 alcune integrazioni all'articolo 68 del D.Lgs. n. 152 del 3 aprile 2006 per la semplificazione delle procedure in materia di interventi contro il dissesto idrogeologico relativamente a modifiche della perimetrazione e/o classificazione delle aree a pericolosità e rischio dei piani stralcio relativi all'assetto idrogeologico emanati dalle soppresse Autorità di Bacino di cui alla legge 18 maggio 1989 e di adozione di correlate misure di salvaguardia (commi aggiunti 4 bis e 4 ter);

Considerato che l'istituzione del comma 4 bis, operato dalla citata legge 120/2020, contempla procedura semplificate per l'approvazione, tra l'altro, di approfondimenti puntuali del quadro conoscitivo;

Considerato che il comma 4-ter del D.Lgs. 152/06 stabilisce che "*Gli aggiornamenti di piano di cui al comma 4-bis sono effettuati nel rispetto delle procedure di partecipazione previste dalle norme tecniche di attuazione dei piani di bacino vigenti nel territorio distrettuale e, comunque, garantendo adeguate forme di consultazione e osservazione sulle proposte di modifica. Nelle more dell'espletamento delle procedure di aggiornamento, il Segretario generale dell'Autorità di bacino distrettuale può adottare, sulla base del parere della Conferenza Operativa, misure di salvaguardia che sono immediatamente vincolanti e restano in vigore sino all'approvazione dell'aggiornamento del piano di cui al comma 4-bis*";

Vista la nota prot. n. 11329 del 04/02/2021 acquista al protocollo con n. 3036 del 04/02/2021, con la quale il Direttore Generale della Direzione per la Sicurezza del Suolo e dell'Acqua del Ministero dell'Ambiente e della Tutela del Territorio e del Mare (oggi MASE) ha fornito indirizzi operativi per la procedura di applicazione dei commi 4-bis e 4-ter dell'art.68 del D.Lgs. n.152 del 2006 per tutti i casi in cui si verifichino le fattispecie indicate nel medesimo art. 68;

Considerato che le procedure indicate dal MATTM, con la richiamata nota prot. n. 11329 del 04/02/2021, prevedono prima dell'approvazione delle proposte di riperimetrazione, l'espressione del parere da parte della Conferenza Operativa sulla modifica definitiva della perimetrazione e/o classificazione delle aree, così come eventualmente integrata con le eventuali modifiche apportate, e l'acquisizione di intesa con la Regione territorialmente interessata della proposta stessa, rimettendo ai Segretari Generali delle Autorità la possibilità

di valutare, con le Regioni territorialmente competenti, l'acquisizione di tali intese già in sede di Conferenza Operativa;

Vista la nota agli atti prot. n. 16054 del 01.06.2021, con cui la Regione Puglia ha accolto la proposta del Segretario Generale avanzata con nota prot. n. 15413 del 25.05.2021, relativa all'acquisizione dell'intesa con la stessa Regione in sede di Conferenza Operativa in relazione alle modifiche della perimetrazione e/o classificazione delle aree a pericolosità e rischio dei Piani stralcio di Assetto Idrogeologico;

Considerato che per il Comune di Lucera (FG), la proposta di modifica delle perimetrazioni del vigente PAI – assetto idraulico rinviene da un'istanza presentata dall'Immobiliare C6 S.r.l. con nota acquisita al prot. AdB n. 13949 del 11.05.2023, per un'area ubicata in Via Foggia, successivamente integrata con nota dello stesso proponente acquisita al prot. AdB n. 25526 del 14.09.2023 con la quale è stato trasmesso lo studio idrologico ed idraulico dell'area in oggetto. Per tale area, caratterizzata nel vigente PAI dalla presenza di livelli di alta, media e bassa Pericolosità Idraulica, è stato individuato un nuovo assetto delle perimetrazioni secondo un'impostazione metodologica in linea con le indicazioni di questa Autorità;

Considerato che per tale area del comune di Lucera, caratterizzata nel vigente PAI dalla presenza di livelli di alta, media e bassa Pericolosità Idraulica, è stato individuato un nuovo assetto delle perimetrazioni secondo un'impostazione metodologica in linea con le indicazioni di questa Autorità di Bacino Distrettuale dell'Appennino Meridionale. Lo studio trasmesso dall'Immobiliare C6 S.r.l. ha restituito scenari di pericolosità idraulica maggiormente aderenti al reale stato dei luoghi;

Considerato che sulla base di un rilievo lidar reso disponibile con la citata nota prot. AdB n. 25526 del 14/09/2023, l'assetto della pericolosità idraulica è stato successivamente revisionato ulteriormente dall'Autorità di Bacino Distrettuale, la quale ha prodotto le nuove perimetrazioni per l'area in esame;

Vista la proposta di modifica di perimetrazione per il comune di Lucera (FG), Via Foggia – Immobiliare C6, che prevede la modifica di aree classificate ad "A*lta pericolosità idraulica (AP)*" e a "*Media pericolosità idraulica (MP)*", che sono in parte sostituite da aree classificate a "*Bassa pericolosità idraulica (BP)*"; le nuove aree a "bassa pericolosità idraulica" saranno assoggettate alle disposizioni normative dell'articolo 9 delle "Norme Tecniche di Attuazione - NTA" del PAI;

Ritenuto che la suddetta modifica alla perimetrazione e/o classificazione delle aree a "pericolosità idraulica" del PAI in argomento rientra nella fattispecie prevista dal comma 4 bis dell'articolo 68 del D.Lgs. n. 152/2006, come integrato dalla L. N. 120 del 11.09.2020;

Considerato che la Conferenza Operativa nella seduta del 12/10/2023, in ragione dei risultati delle attività istruttorie tecniche ed amministrative poste in essere dalla Segreteria Tecnica Operativa, con Delibera n. 9, ha espresso parere favorevole, ai sensi dell'art. 7 dello Statuto dell'Autorità di Bacino Distrettuale dell'Appennino Meridionale approvato con D.I. n. 52 del 26.02.2018, alla proposta di modifica della perimetrazione e/o classificazione delle aree a pericolosità idraulica del "Piano Stralcio per l'Assetto Idrogeologico – Rischio idraulico" della ex Autorità di Bacino Interregionale della Puglia, Unit of Management ITR161I020 "Regionale Puglia e interregionale Ofanto", relativamente al Comune di Lucera (FG), Via Foggia - Immobiliare C6;

Visto il Decreto n. 981 del 21 novembre 2023 per il Comune di Lucera (FG), con il quale il Segretario Generale dell'Autorità di Bacino Distrettuale dell'Appennino Meridionale, tenuto conto delle determinazioni della Conferenza Operativa del 12 ottobre 2023, ha adottato la proposta di modifica di perimetrazione e/o classificazione del PAI, disponendo l'avvio del percorso di partecipazione di cui all'art. 68, c. 4-ter, del D.Lgs. 152/06 e garantendo adeguata consultazione per la presentazione di eventuali osservazioni sulle proposte di modifica in argomento da parte dei soggetti interessati;

Visto che il suddetto Decreto relativo all'adozione della proposta di modifica della perimetrazione e/o classificazione delle aree a pericolosità del PAI è stato pubblicato sul Bollettino Ufficiale della Regione Puglia n. 106 del 30 novembre 2023;

Tenuto conto che a conclusione del periodo di consultazione (durata 30 giorni) dalla data di pubblicazione del

suddetto decreto sul Bollettino Ufficiale Regionale n. 106 del 30 novembre 2023, come da procedura prevista dal MATTM con nota n. 11329 del 04/02/2021, non sono pervenute osservazioni;

Vista la Delibera n. 2 con la quale la Conferenza Operativa, nella seduta del 20/03/2024, ha espresso parere favorevole, ai sensi dell'art. 7 dello Statuto dell'Autorità di Bacino Distrettuale dell'Appennino Meridionale approvato con D.I. n. 52 del 26.02.2018, tra gli altri alla modifica definitiva della perimetrazione e/o classificazione delle aree a "pericolosità idraulica" del Piano Stralcio per l'Assetto Idrogeologico – Rischio da frana dell'ex Autorità di Bacino Interregionale della Puglia, Unit of Management ITR161I020 "Regionale Puglia e interregionale Ofanto", relativamente ad aree del territorio comunale di Lucera (FG), Via Foggia - Immobiliare C6;

Ritenuto di dover procedere, sulla base di quanto sopra esposto, all'assunzione del presente atto.

Tutto quanto visto e considerato,

DECRETA

Le premesse costituiscono parte integrante del presente atto.

1. Di approvare, ai sensi dell'art. 68 comma 4 – bis del D.Lgs 152/2006 e s.m.i., la modifica definitiva alla perimetrazione e/o classificazione delle aree a "pericolosità idraulica" del Piano Stralcio per l'Assetto Idrogeologico (PAI) – Rischio da frana dell'ex Autorità di Bacino Interregionale della Puglia, Unit of Management ITR161I020 "Regionale Puglia e interregionale Ofanto", relativamente ad aree del territorio comunale di **Lucera (FG), Via Foggia - Immobiliare C6**, così come riportata nel seguente elaborato allegato al presente Decreto:

- *Stralcio della "Carta della pericolosità – Assetto idraulico" del PAI dell'ex Autorità di Bacino Interregionale della Puglia contenente la proposta di modifica alla perimetrazione per il settore di territorio interessato e il reticolo idrografico di riferimento.*

2. Il presente Decreto è pubblicato Bollettino Ufficiale della Regione Puglia; lo stesso, unitamente agli allegati, è inoltre pubblicato sul sito istituzionale dell'Autorità di Bacino Distrettuale dell'Appennino Meridionale (www.distrettoappenninomeridionale.it), nella home page, Sezione PAI - Modifiche e Varianti, sottosezioni: Modifiche al PAI/Approvazione modifiche al PAI (decreti di approvazione commi 4 bis e 4 ter, art. 68, D.Lgs. 152/2006) e nella sezione Amministrazione Trasparente, sottosezioni: Provvedimenti/ Provvedimenti Segretario Generale, depositato e consultabile presso l'Autorità di Bacino Distrettuale dell'Appennino Meridionale – Sede Caserta.

3. Il presente Decreto entra in vigore il giorno successivo a quello della sua pubblicazione nel Bollettino Ufficiale della Regione Puglia.

4. Dell'approvazione di cui al presente Decreto verrà data comunicazione, alla Regione Puglia, alla Provincia di Foggia, all'Amministrazione Comunale di Lucera (FG) ed alla Conferenza Istituzionale Permanente (CIP) nella prima seduta utile.

Il Segretario Generale
Dott.ssa Geol. Vera Corbelli

AUTORITÀ DI BACINO DISTRETTUALE DELL'APPENNINO MERIDIONALE

Decreto n. 364 del 30 aprile 2024

Approvazione modifica definitiva della perimetrazione e/o classificazione delle aree a pericolosità idraulica del Piano Stralcio per l'Assetto Idrogeologico (PAI) - Rischio da frana dell'ex Autorità di Bacino Interregionale della Puglia, Unit of Management ITR161I020 "Regionale Puglia e interregionale Ofanto", relativamente ai Comuni di Brindisi - Tuturano (BR), loc. Torre Rossa.

Visto il decreto legislativo 3 aprile 2006, n. 152 e ss.mm.ii., recante "*Norme in materia ambientale*" ed in particolare la Parte terza – sezione I, recante "*Norme in materia di difesa del suolo e lotta alla desertificazione*";

Vista la direttiva 2007/60/CE del Parlamento europeo e del Consiglio del 23 ottobre 2007, relativa alla valutazione e alla gestione dei rischi di alluvioni, nonché il decreto legislativo 23 febbraio 2010, n. 49, recante "*Attuazione della direttiva 2007/60/CE relativa alla valutazione e alla gestione dei rischi di alluvioni*";

Vista la Legge 28 dicembre 2015, n. 221 recante "*Disposizioni in materia ambientale per promuovere misure di green economy e per il contenimento dell'uso eccessivo di risorse naturali*" che all'art. 51 detta "*Norme in materia di Autorità di bacino*" sostituendo integralmente gli articoli 63 e 64 del D.lgs n. 152/2006;

Visto in particolare l'art. 63 D.lgs 152/2006 s.m.i., come sostituito dall'art. 51 comma 2 della Legge 28 dicembre 2015, n 221 che al comma 1 istituisce in ciascun Distretto idrografico in cui è ripartito il territorio nazionale ai sensi dell'art. 64 del medesimo Decreto, l'Autorità di Bacino Distrettuale di seguito denominata "Autorità di Bacino", ente pubblico non economico che opera in conformità agli obbiettivi della parte terza del D.Lgs. 152/06 e s.m.i. e uniforma la propria attività a criteri di efficienza, efficacia, economicità e pubblicità;

Visto l'art. 64 del D.Lgs. 152/06 e s.m.i. ed in particolare il comma 1, lettera e), ai sensi del quale il nuovo Distretto idrografico dell'Appennino Meridionale comprende i bacini nazionali, interregionali e regionali: Liri-Garigliano, Volturno, Sele, Sinni e Noce, Bradano, Saccione, Fortore e Biferno, Ofanto, Lao, Trigno, bacini della Campania, bacini della Puglia, bacini della Basilicata, bacini della Calabria, bacini del Molise;

Visto il Decreto del Ministro dell'Ambiente e della Tutela del Territorio e del Mare n. 294 del 25 ottobre 2016, recante "*Disciplina dell'attribuzione e del trasferimento alle Autorità di bacino distrettuali del personale e delle risorse strumentali, ivi comprese le sedi, e finanziare delle Autorità di bacino, di cui alla legge 18 maggio 1989, n. 183*", pubblicato sulla G.U. n. 27 del 02/02/2017 - che ha disposto la soppressione delle Autorità di bacino ex legge 183/89 a decorrere dal 17 febbraio 2017;

Visto il decreto del Presidente del Consiglio dei Ministri 4 Aprile 2018 recante *"Individuazione e trasferimento delle unità di personale, delle risorse strumentali e finanziarie delle Autorità di bacino, di cui alla legge n. 183/1989, all'Autorità di bacino distrettuale dell'Appennino Meridionale e determinazione della dotazione organica dell'Autorità di bacino distrettuale dell'Appennino Meridionale, ai sensi dell'art. 63, comma 4, del decreto legislativo 3 aprile 2006, n. 152 e del decreto n. 294 del 25 ottobre 2016"* pubblicato sulla Gazzetta Ufficiale n. 135 del 13 giugno 2018;

Visto l'art. 170 del decreto legislativo 3 aprile 2006, n. 152 e s.m.i. che al comma 11 prevede che "*Fino all'emanazione di corrispondenti atti adottati in attuazione della parte III del presente decreto, restano validi ed efficaci i provvedimenti e gli atti emanati in attuazione delle disposizioni di legge abrogate dall'art. 175*", nonché l'art. 175 del medesimo decreto;

Visto l'art 68 comma 4-bis del D.Lgs. 152/2006, così come introdotto dall'art. 54 del D.L. 16.07.2020 n. 76 *"Misure urgenti per la semplificazione e l'innovazione digitale",* convertito in Legge 11 settembre 2020 n. 120, che recita: *"Nelle more dell'adozione dei piani e dei relativi stralci, di cui agli articoli 65 e 67, comma 1, ovvero dei loro aggiornamenti, le modifiche della perimetrazione e/o classificazione delle aree a pericolosità e rischio dei piani stralcio relativi all'assetto idrogeologico emanati dalle soppresse Autorità di bacino di cui alla legge 18 maggio 1989, n. 183, derivanti dalla realizzazione di interventi collaudati per la mitigazione del rischio, dal verificarsi di nuovi eventi di dissesto idrogeologico o da approfondimenti puntuali del quadro conoscitivo, sono*

approvate con proprio atto dal Segretario Generale dell'Autorità di bacino distrettuale, d'intesa con la Regione territorialmente competente e previo parere della Conferenza Operativa";

Visto l'art 68 comma 4-ter del D.Lgs. 152/2006, così come introdotto dall'art. 54 del D.L. 16.07.2020 n. 76 *"Misure urgenti per la semplificazione e l'innovazione digitale"*, convertito in Legge 11 settembre 2020 n. 120, che recita: *" Gli aggiornamenti di piano di cui al comma 4-bis sono effettuati nel rispetto delle procedure di partecipazione previste dalle norme tecniche di attuazione dei piani di bacino vigenti nel territorio distrettuale e, comunque, garantendo adeguate forme di consultazione e osservazione sulle proposte di modifica*";

Vista la Delibera n. 39/2005 del Comitato Istituzionale della ex Autorità di Bacino Interregionale della Puglia con la quale è stato approvato, per l'allora territorio di competenza oggi denominato "UoM Regionale Puglia e interregionale Ofanto", il "Piano Stralcio d'Assetto Idrogeologico – PAI" in uno alle "Norme Tecniche di Attuazione – NTA" del medesimo PAI, così come pubblicato nella Gazzetta Ufficiale n. 8 in data 11/01/2006 e le s.m.i.;

Visti gli artt. 24 e 25 delle "Norme Tecniche di attuazione - NTA" del "Piano stralcio per l'Assetto Idrogeologico - PAI";

Visto il D.M. n. 161 del 29/05/2019 e s.m.i. che ha nominato i componenti della Conferenza Operativa dell'Autorità di bacino Distrettuale dell'Appennino Meridionale, come previsto dall'art.63, comma 9 del D.Lgs. 152/2006;

Visto il D.P.C.M. del 25 agosto 2022 con il quale la dott.ssa Vera Corbelli è stata confermata Segretario Generale dell'Autorità di Bacino Distrettuale dell'Appennino Meridionale;

Vista la Legge 11 settembre n. 120 (pubblicata su G.U. n. 228 del 14.09.2020 S.O. n. 33) di conversione del decreto legge 16 luglio 2020 n. 76 "Misure urgenti per la semplificazione e l'innovazione digitale", che riporta all'articolo 54 alcune integrazioni all'articolo 68 del D.Lgs. n. 152 del 3 aprile 2006 per la semplificazione delle procedure in materia di interventi contro il dissesto idrogeologico relativamente a modifiche della perimetrazione e/o classificazione delle aree a pericolosità e rischio dei piani stralcio relativi all'assetto idrogeologico emanati dalle soppresse Autorità di Bacino di cui alla legge 18 maggio 1989 e di adozione di correlate misure di salvaguardia (commi aggiunti 4 bis e 4 ter);

Considerato che l'istituzione del comma 4 bis, operato dalla citata legge 120/2020, contempla procedura semplificate per l'approvazione, tra l'altro, di approfondimenti puntuali del quadro conoscitivo;

Considerato che il comma 4-ter del D.Lgs. 152/06 stabilisce che "*Gli aggiornamenti di piano di cui al comma 4-bis sono effettuati nel rispetto delle procedure di partecipazione previste dalle norme tecniche di attuazione dei piani di bacino vigenti nel territorio distrettuale e, comunque, garantendo adeguate forme di consultazione e osservazione sulle proposte di modifica. Nelle more dell'espletamento delle procedure di aggiornamento, il Segretario generale dell'Autorità di bacino distrettuale può adottare, sulla base del parere della Conferenza Operativa, misure di salvaguardia che sono immediatamente vincolanti e restano in vigore sino all'approvazione dell'aggiornamento del piano di cui al comma 4-bis*";

Vista la nota prot. n. 11329 del 04/02/2021 acquista al protocollo con n. 3036 del 04/02/2021, con la quale il Direttore Generale della Direzione per la Sicurezza del Suolo e dell'Acqua del Ministero dell'Ambiente e della Tutela del Territorio e del Mare (oggi MASE) ha fornito indirizzi operativi per la procedura di applicazione dei commi 4-bis e 4-ter dell'art.68 del D.Lgs. n.152 del 2006 per tutti i casi in cui si verifichino le fattispecie indicate nel medesimo art. 68;

Considerato che le procedure indicate dal MATTM, con la richiamata nota prot. n. 11329 del 04/02/2021, prevedono prima dell'approvazione delle proposte di riperimetrazione, l'espressione del parere da parte della Conferenza Operativa sulla modifica definitiva della perimetrazione e/o classificazione delle aree, così come eventualmente integrata con le eventuali modifiche apportate, e l'acquisizione di intesa con la Regione territorialmente interessata della proposta stessa, rimettendo ai Segretari Generali delle Autorità la possibilità

di valutare, con le Regioni territorialmente competenti, l'acquisizione di tali intese già in sede di Conferenza Operativa;

Vista la nota agli atti prot. n. 16054 del 01.06.2021, con cui la Regione Puglia ha accolto la proposta del Segretario Generale avanzata con nota prot. n. 15413 del 25.05.2021, relativa all'acquisizione dell'intesa con la stessa Regione in sede di Conferenza Operativa in relazione alle modifiche della perimetrazione e/o classificazione delle aree a pericolosità e rischio dei Piani stralcio di Assetto Idrogeologico;

Considerato che per il Comune di Brindisi – Tuturano (BR), la richiesta di modifica al PAI, ai sensi dell'art. 25 delle NTA, nasce da un'istanza presentata dall'Amministrazione Comunale di Brindisi con la nota prot. AdB n. 5991 del 02/03/2022, e successive note integrative prot. AdB n. 664 del 11/01/2023, prot. AdB n. 5545 del 22/02/2023 e prot. AdB n. 5694 del 23/02/2023, con cui è stato trasmesso lo studio idrologico ed idraulico della frazione di Tuturano e stazione di Tuturano (Contrada Torre Rossa) finalizzata alla verifica della condonabilità dei fabbricati esistenti e all'attuazione del Piano di Recupero;

Considerato che lo stesso studio proposto dal Comune di Brindisi ha individuato un nuovo assetto della pericolosità idraulica nell'area di interesse, secondo un'impostazione metodologica in linea con le indicazioni dell'Autorità di Bacino Distrettuale. I livelli di pericolosità idraulica dell'area individuati mediante lo studio prodotto vanno a sostituire gli attuali vincoli geometrici rappresentati dalle fasce di rispetto dei reticoli idrografici che intersecano l'area di studio. Inoltre, lo studio valuta anche le aree ed i fabbricati che si trovano in condizioni di sicurezza idraulica, ai sensi dell'art. 36 delle NTA del PAI, che sono quelli che non vengono interessate dall'evento con tempo di ritorno di 200 anni;

Vista la proposta di modifica di perimetrazione per il Comune di Brindisi – Tuturano (BR), loc. Torre Rossa, che prevede l'introduzione di nuove aree classificate ad "*Alta pericolosità idraulica (AP)*", a "*Media pericolosità idraulica (MP)*" e a "*Bassa pericolosità idraulica (BP)*", in sostituzione delle fasce definite dagli artt. 6 e 10 delle NTA del PAI. Le nuove aree a diversa pericolosità idraulica saranno rispettivamente assoggettate alle disposizioni normative degli articoli 7, 8 e 9 delle "Norme Tecniche di Attuazione - NTA" del PAI;

Ritenuto che la suddetta modifica alla perimetrazione e/o classificazione delle aree a "pericolosità idraulica" del PAI in argomento rientra nella fattispecie prevista dal comma 4 bis dell'articolo 68 del D.Lgs. n. 152/2006, come integrato dalla L. N. 120 del 11.09.2020;

Considerato che la Conferenza Operativa nella seduta del 12/10/2023, in ragione dei risultati delle attività istruttorie tecniche ed amministrative poste in essere dalla Segreteria Tecnica Operativa, con Delibera n. 9, ha espresso parere favorevole, ai sensi dell'art. 7 dello Statuto dell'Autorità di Bacino Distrettuale dell'Appennino Meridionale approvato con D.I. n. 52 del 26.02.2018, alla proposta di modifica della perimetrazione e/o classificazione delle aree a pericolosità idraulica del "Piano Stralcio per l'Assetto Idrogeologico – Rischio idraulico" della ex Autorità di Bacino Interregionale della Puglia, Unit of Management ITR161I020 "Regionale Puglia e interregionale Ofanto", relativamente al Comune di Brindisi - Tuturano (BR), loc. Torre Rossa;

Visto il Decreto n. 978 del 21 novembre 2023 per il Comune di Brindisi (BR), con il quale il Segretario Generale dell'Autorità di Bacino Distrettuale dell'Appennino Meridionale, tenuto conto delle determinazioni della Conferenza Operativa del 12 ottobre 2023, ha adottato la proposta di modifica di perimetrazione e/o classificazione del PAI, disponendo l'avvio del percorso di partecipazione di cui all'art. 68, c. 4-ter, del D.Lgs. 152/06 e garantendo adeguata consultazione per la presentazione di eventuali osservazioni sulle proposte di modifica in argomento da parte dei soggetti interessati;

Visto che il suddetto Decreto relativo all'adozione della proposta di modifica della perimetrazione e/o classificazione delle aree a pericolosità del PAI è stato pubblicato sul Bollettino Ufficiale della Regione Puglia n. 106 del 30 novembre 2023;

Tenuto conto che a conclusione del periodo di consultazione (durata 30 giorni) dalla data di pubblicazione del suddetto decreto sul Bollettino Ufficiale Regionale n. 106 del 30 novembre 2023, come da procedura prevista dal MATTM con nota n. 11329 del 04/02/2021, non sono pervenute osservazioni;

Vista la Delibera n. 2 con la quale la Conferenza Operativa, nella seduta del 20/03/2024, ha espresso parere favorevole, ai sensi dell'art. 7 dello Statuto dell'Autorità di Bacino Distrettuale dell'Appennino Meridionale approvato con D.I. n. 52 del 26.02.2018, tra gli altri alla modifica definitiva della perimetrazione e/o classificazione delle aree a "pericolosità idraulica" del Piano Stralcio per l'Assetto Idrogeologico – Rischio da frana dell'ex Autorità di Bacino Interregionale della Puglia, Unit of Management ITR161I020 "Regionale Puglia e interregionale Ofanto", relativamente ad aree del territorio comunale di Brindisi - Tuturano (BR), loc. Torre Rossa;

Ritenuto di dover procedere, sulla base di quanto sopra esposto, all'assunzione del presente atto.

Tutto quanto visto e considerato,

DECRETA

Le premesse costituiscono parte integrante del presente atto.

1. Di approvare, ai sensi dell'art. 68 comma 4 – bis del D.Lgs 152/2006 e s.m.i., la modifica definitiva alla perimetrazione e/o classificazione delle aree a "pericolosità idraulica" del Piano Stralcio per l'Assetto Idrogeologico (PAI) – Rischio da frana dell'ex Autorità di Bacino Interregionale della Puglia, Unit of Management ITR161I020 "Regionale Puglia e interregionale Ofanto", relativamente ai **Comuni di Brindisi - Tuturano (BR), loc. Torre Rossa,** così come riportata nel seguente elaborato allegato al presente Decreto:
   - *Stralcio della "Carta della pericolosità – Assetto idraulico" del PAI dell'ex Autorità di Bacino Interregionale della Puglia contenente la proposta di modifica alla perimetrazione per il settore di territorio interessato e il reticolo idrografico di riferimento.*
2. Il presente Decreto è pubblicato Bollettino Ufficiale della Regione Puglia; lo stesso, unitamente agli allegati, è inoltre pubblicato sul sito istituzionale dell'Autorità di Bacino Distrettuale dell'Appennino Meridionale (www.distrettoappenninomeridionale.it), nella home page, Sezione PAI - Modifiche e Varianti, sottosezioni: Modifiche al PAI/Approvazione modifiche al PAI (decreti di approvazione commi 4 bis e 4 ter, art. 68, D.Lgs. 152/2006) e nella sezione Amministrazione Trasparente, sottosezioni: Provvedimenti/Provvedimenti Segretario Generale, depositato e consultabile presso l'Autorità di Bacino Distrettuale dell'Appennino Meridionale – Sede Caserta.
3. Il presente Decreto entra in vigore il giorno successivo a quello della sua pubblicazione nel Bollettino Ufficiale della Regione Puglia.
4. Dell'approvazione di cui al presente Decreto verrà data comunicazione alla Regione Puglia, alla Provincia di Brindisi, all'Amministrazione Comunale di Brindisi (BR) ed alla Conferenza Istituzionale Permanente (CIP) nella prima seduta utile.

Il Segretario Generale
Dott.ssa Geol. Vera Corbelli

AUTORITÀ DI BACINO DISTRETTUALE DELL'APPENNINO MERIDIONALE

Decreto n. 365 del 30 aprile 2024

Approvazione modifica definitiva della perimetrazione e/o classificazione delle aree a pericolosità idraulica del Piano Stralcio per l'Assetto Idrogeologico (PAI) - Rischio da frana dell'ex Autorità di Bacino Interregionale della Puglia, Unit of Management ITR161I020 "Regionale Puglia e interregionale Ofanto", relativamente aree del territorio comunale di Corato (BA), località Centro abitato.

Visto il decreto legislativo 3 aprile 2006, n. 152 e ss.mm.ii., recante "*Norme in materia ambientale*" ed in particolare la Parte terza – sezione I, recante "*Norme in materia di difesa del suolo e lotta alla desertificazione*";

Vista la direttiva 2007/60/CE del Parlamento europeo e del Consiglio del 23 ottobre 2007, relativa alla valutazione e alla gestione dei rischi di alluvioni, nonché il decreto legislativo 23 febbraio 2010, n. 49, recante "*Attuazione della direttiva 2007/60/CE relativa alla valutazione e alla gestione dei rischi di alluvioni*";

Vista la Legge 28 dicembre 2015, n. 221 recante "*Disposizioni in materia ambientale per promuovere misure di green economy e per il contenimento dell'uso eccessivo di risorse naturali*" che all'art. 51 detta "*Norme in materia di Autorità di bacino*" sostituendo integralmente gli articoli 63 e 64 del D.lgs n. 152/2006;

Visto in particolare l'art. 63 D.lgs 152/2006 s.m.i., come sostituito dall'art. 51 comma 2 della Legge 28 dicembre 2015, n 221 che al comma 1 istituisce in ciascun Distretto idrografico in cui è ripartito il territorio nazionale ai sensi dell'art. 64 del medesimo Decreto, l'Autorità di Bacino Distrettuale di seguito denominata "Autorità di Bacino", ente pubblico non economico che opera in conformità agli obbiettivi della parte terza del D.Lgs. 152/06 e s.m.i. e uniforma la propria attività a criteri di efficienza, efficacia, economicità e pubblicità;

Visto l'art. 64 del D.Lgs. 152/06 e s.m.i. ed in particolare il comma 1, lettera e), ai sensi del quale il nuovo Distretto idrografico dell'Appennino Meridionale comprende i bacini nazionali, interregionali e regionali: Liri-Garigliano, Volturno, Sele, Sinni e Noce, Bradano, Saccione, Fortore e Biferno, Ofanto, Lao, Trigno, bacini della Campania, bacini della Puglia, bacini della Basilicata, bacini della Calabria, bacini del Molise;

Visto il Decreto del Ministro dell'Ambiente e della Tutela del Territorio e del Mare n. 294 del 25 ottobre 2016, recante "*Disciplina dell'attribuzione e del trasferimento alle Autorità di bacino distrettuali del personale e delle risorse strumentali, ivi comprese le sedi, e finanziare delle Autorità di bacino, di cui alla legge 18 maggio 1989, n. 183*", pubblicato sulla G.U. n. 27 del 02/02/2017 - che ha disposto la soppressione delle Autorità di bacino ex legge 183/89 a decorrere dal 17 febbraio 2017;

Visto il decreto del Presidente del Consiglio dei Ministri 4 Aprile 2018 recante *"Individuazione e trasferimento delle unità di personale, delle risorse strumentali e finanziarie delle Autorità di bacino, di cui alla legge n. 183/1989, all'Autorità di bacino distrettuale dell'Appennino Meridionale e determinazione della dotazione organica dell'Autorità di bacino distrettuale dell'Appennino Meridionale, ai sensi dell'art. 63, comma 4, del decreto legislativo 3 aprile 2006, n. 152 e del decreto n. 294 del 25 ottobre 2016"* pubblicato sulla Gazzetta Ufficiale n. 135 del 13 giugno 2018;

Visto l'art. 170 del decreto legislativo 3 aprile 2006, n. 152 e s.m.i. che al comma 11 prevede che "*Fino all'emanazione di corrispondenti atti adottati in attuazione della parte III del presente decreto, restano validi ed efficaci i provvedimenti e gli atti emanati in attuazione delle disposizioni di legge abrogate dall'art. 175*", nonché l'art. 175 del medesimo decreto;

Visto l'art 68 comma 4-bis del D.Lgs. 152/2006, così come introdotto dall'art. 54 del D.L. 16.07.2020 n. 76 *"Misure urgenti per la semplificazione e l'innovazione digitale",* convertito in Legge 11 settembre 2020 n. 120, che recita: *"Nelle more dell'adozione dei piani e dei relativi stralci, di cui agli articoli 65 e 67, comma 1, ovvero dei loro aggiornamenti, le modifiche della perimetrazione e/o classificazione delle aree a pericolosità e rischio dei piani stralcio relativi all'assetto idrogeologico emanati dalle soppresse Autorità di bacino di cui alla legge 18 maggio 1989, n. 183, derivanti dalla realizzazione di interventi collaudati per la mitigazione del rischio, dal verificarsi di nuovi eventi di dissesto idrogeologico o da approfondimenti puntuali del quadro conoscitivo, sono*

approvate con proprio atto dal Segretario Generale dell'Autorità di bacino distrettuale, d'intesa con la Regione territorialmente competente e previo parere della Conferenza Operativa";

Visto l'art 68 comma 4-ter del D.Lgs. 152/2006, così come introdotto dall'art. 54 del D.L. 16.07.2020 n. 76 *"Misure urgenti per la semplificazione e l'innovazione digitale"*, convertito in Legge 11 settembre 2020 n. 120, che recita: *" Gli aggiornamenti di piano di cui al comma 4-bis sono effettuati nel rispetto delle procedure di partecipazione previste dalle norme tecniche di attuazione dei piani di bacino vigenti nel territorio distrettuale e, comunque, garantendo adeguate forme di consultazione e osservazione sulle proposte di modifica*";

Vista la Delibera n. 39/2005 del Comitato Istituzionale della ex Autorità di Bacino Interregionale della Puglia con la quale è stato approvato, per l'allora territorio di competenza oggi denominato "UoM Regionale Puglia e interregionale Ofanto", il "Piano Stralcio d'Assetto Idrogeologico – PAI" in uno alle "Norme Tecniche di Attuazione – NTA" del medesimo PAI, così come pubblicato nella Gazzetta Ufficiale n. 8 in data 11/01/2006 e le s.m.i.;

Visti gli artt. 24 e 25 delle "Norme Tecniche di attuazione - NTA" del "Piano stralcio per l'Assetto Idrogeologico - PAI";

Visto il D.M. n. 161 del 29/05/2019 e s.m.i. che ha nominato i componenti della Conferenza Operativa dell'Autorità di bacino Distrettuale dell'Appennino Meridionale, come previsto dall' art.63, comma 9 del D.Lgs. 152/2006;

Visto il D.P.C.M. del 25 agosto 2022 con il quale la dott.ssa Vera Corbelli è stata confermata Segretario Generale dell'Autorità di Bacino Distrettuale dell'Appennino Meridionale;

Vista la Legge 11 settembre n. 120 (pubblicata su G.U. n. 228 del 14.09.2020 S.O. n. 33) di conversione del decreto legge 16 luglio 2020 n. 76 "Misure urgenti per la semplificazione e l'innovazione digitale", che riporta all'articolo 54 alcune integrazioni all'articolo 68 del D.Lgs. n. 152 del 3 aprile 2006 per la semplificazione delle procedure in materia di interventi contro il dissesto idrogeologico relativamente a modifiche della perimetrazione e/o classificazione delle aree a pericolosità e rischio dei piani stralcio relativi all'assetto idrogeologico emanati dalle soppresse Autorità di Bacino di cui alla legge 18 maggio 1989 e di adozione di correlate misure di salvaguardia (commi aggiunti 4 bis e 4 ter);

Considerato che l'istituzione del comma 4 bis, operato dalla citata legge 120/2020, contempla procedura semplificate per l'approvazione, tra l'altro, di approfondimenti puntuali del quadro conoscitivo;

Considerato che il comma 4-ter del D.Lgs. 152/06 stabilisce che "*Gli aggiornamenti di piano di cui al comma 4-bis sono effettuati nel rispetto delle procedure di partecipazione previste dalle norme tecniche di attuazione dei piani di bacino vigenti nel territorio distrettuale e, comunque, garantendo adeguate forme di consultazione e osservazione sulle proposte di modifica. Nelle more dell'espletamento delle procedure di aggiornamento, il Segretario generale dell'Autorità di bacino distrettuale può adottare, sulla base del parere della Conferenza Operativa, misure di salvaguardia che sono immediatamente vincolanti e restano in vigore sino all'approvazione dell'aggiornamento del piano di cui al comma 4-bis*";

Vista la nota prot. n. 11329 del 04/02/2021 acquista al protocollo con n. 3036 del 04/02/2021, con la quale il Direttore Generale della Direzione per la Sicurezza del Suolo e dell'Acqua del Ministero dell'Ambiente e della Tutela del Territorio e del Mare (oggi MASE) ha fornito indirizzi operativi per la procedura di applicazione dei commi 4-bis e 4-ter dell'art.68 del D.Lgs. n.152 del 2006 per tutti i casi in cui si verifichino le fattispecie indicate nel medesimo art. 68;

Considerato che le procedure indicate dal MATTM, con la richiamata nota prot. n. 11329 del 04/02/2021, prevedono prima dell'approvazione delle proposte di riperimetrazione, l'espressione del parere da parte della Conferenza Operativa sulla modifica definitiva della perimetrazione e/o classificazione delle aree, così come eventualmente integrata con le eventuali modifiche apportate, e l'acquisizione di intesa con la Regione territorialmente interessata della proposta stessa, rimettendo ai Segretari Generali delle Autorità la possibilità

di valutare, con le Regioni territorialmente competenti, l'acquisizione di tali intese già in sede di Conferenza Operativa;

Vista la nota agli atti prot. n. 16054 del 01.06.2021, con cui la Regione Puglia ha accolto la proposta del Segretario Generale avanzata con nota prot. n. 15413 del 25.05.2021, relativa all'acquisizione dell'intesa con la stessa Regione in sede di Conferenza Operativa in relazione alle modifiche della perimetrazione e/o classificazione delle aree a pericolosità e rischio dei Piani stralcio di Assetto Idrogeologico;

Considerato che per il Comune di Corato (BA), la proposta di modifica delle perimetrazioni del vigente PAI – assetto idraulico è conseguente alla realizzazione di opere di mitigazione della pericolosità idraulica, a protezione dell'abitato di Corato e della zona industriale dello stesso Comune (intervento Rendis: BA014A/10). Le opere di mitigazione realizzate consistono nella realizzazione di una vasca di intercettazione dei volumi di piena che giungono da uno degli impluvi che attraversano il centro abitato;

Considerato che il progetto delle opere di mitigazione di cui al punto precedente ha ottenuto, con nota prot. AdB n. 7411/2014, il parere favorevole dell'ex Autorità di Bacino della Puglia con prescrizioni;

Considerato che successivamente, in data 15.07.2021 il Commissario di Governo della Regione Puglia ha trasmesso il certificato di collaudo delle opere, con nota acquisita al prot. AdB n. 20594/2021 e, in data 06.07.2023, il Comune di Corato ha trasmesso uno studio idrologico ed idraulico di dettaglio, acquisito al prot. AdB n. 19901/2023, che riporta la configurazione degli scenari di allagamento post-operam;

Considerato che in data 22.09.2023 l'Autorità di Bacino Distrettuale dell'Appennino Meridionale ha eseguito un sopralluogo congiunto con l'Amministrazione comunale di Corato, al fine di verificare lo stato dei luoghi e le opere realizzate;

Considerato che la nuova configurazione dei luoghi, in ragione della realizzazione dell'opera di messa in sicurezza idraulica dell'abitato di Corato, è tale da restituire livelli di pericolosità idraulica sensibilmente ridotti rispetto al vigente PAI. Pur non risolvendo complessivamente tutte le criticità idrauliche a cui è assoggettata la città di Corato, la realizzazione delle opere di mitigazione, comporta una sensibile riduzione degli stessi livelli di pericolosità e del rischio idraulico del centro abitato e dell'area industriale;

Vista la proposta di modifica di perimetrazione per il comune di Corato (BA), località centro abitato, che prevede una riduzione e in minor misura in aumento (questi ultimi a seguito di locali approfondimenti del quadro conoscitivo), delle aree classificate ad "A*lta pericolosità idraulica (AP)*", a "*Media pericolosità idraulica (MP)*" e a "*Bassa pericolosità idraulica (BP)*", nonché la modifica del tracciato del reticolo idrografico di riferimento. Le nuove aree a pericolosità idraulica saranno rispettivamente assoggettate alle disposizioni normative degli articoli 7, 8 e 9 delle "Norme Tecniche di Attuazione - NTA" del PAI;

Ritenuto che la suddetta modifica alla perimetrazione e/o classificazione delle aree a "pericolosità idraulica" del PAI in argomento rientra nella fattispecie prevista dal comma 4 bis dell'articolo 68 del D.Lgs. n. 152/2006, come integrato dalla L. N. 120 del 11.09.2020;

Considerato che la Conferenza Operativa nella seduta del 12/10/2023, in ragione dei risultati delle attività istruttorie tecniche ed amministrative poste in essere dalla Segreteria Tecnica Operativa, con Delibera n. 9, ha espresso parere favorevole, ai sensi dell'art. 7 dello Statuto dell'Autorità di Bacino Distrettuale dell'Appennino Meridionale approvato con D.I. n. 52 del 26.02.2018, alla proposta di modifica della perimetrazione e/o classificazione delle aree a pericolosità idraulica del "Piano Stralcio per l'Assetto Idrogeologico – Rischio idraulico" della ex Autorità di Bacino Interregionale della Puglia, Unit of Management ITR161I020 "Regionale Puglia e interregionale Ofanto", relativamente al Comune di Corato (BA), località Centro abitato;

Visto il Decreto n. 979 del 21 novembre 2023 per il Comune di Corato (BA), con il quale il Segretario Generale dell'Autorità di Bacino Distrettuale dell'Appennino Meridionale, tenuto conto delle determinazioni della Conferenza Operativa del 12 ottobre 2023, ha adottato la proposta di modifica di perimetrazione e/o classificazione del PAI, disponendo l'avvio del percorso di partecipazione di cui all'art. 68, c. 4-ter, del D.Lgs. 152/06 e garantendo adeguata consultazione per la presentazione di eventuali osservazioni sulle proposte di

modifica in argomento da parte dei soggetti interessati;

Visto che il suddetto Decreto relativo all'adozione della proposta di modifica della perimetrazione e/o classificazione delle aree a pericolosità del PAI è stato pubblicato sul Bollettino Ufficiale della Regione Puglia n. 106 del 30 novembre 2023;

Tenuto conto che a conclusione del periodo di consultazione (durata 30 giorni) dalla data di pubblicazione del suddetto decreto sul Bollettino Ufficiale Regionale n. 106 del 30 novembre 2023, come da procedura prevista dal MATTM con nota n. 11329 del 04/02/2021, non sono pervenute osservazioni;

Vista la Delibera n. 2 con la quale la Conferenza Operativa, nella seduta del 20/03/2024, ha espresso parere favorevole, ai sensi dell'art. 7 dello Statuto dell'Autorità di Bacino Distrettuale dell'Appennino Meridionale approvato con D.I. n. 52 del 26.02.2018, tra gli altri alla modifica definitiva della perimetrazione e/o classificazione delle aree a "pericolosità idraulica" del Piano Stralcio per l'Assetto Idrogeologico – Rischio da frana dell'ex Autorità di Bacino Interregionale della Puglia, Unit of Management ITR161I020 "Regionale Puglia e interregionale Ofanto", relativamente ad aree del territorio comunale di Corato (BA), località Centro abitato;

Ritenuto di dover procedere, sulla base di quanto sopra esposto, all'assunzione del presente atto.

Tutto quanto visto e considerato,

DECRETA

Le premesse costituiscono parte integrante del presente atto.

1. Di approvare, ai sensi dell'art. 68 comma 4 – bis del D.Lgs 152/2006 e s.m.i., la modifica definitiva alla perimetrazione e/o classificazione delle aree a "pericolosità idraulica" del Piano Stralcio per l'Assetto Idrogeologico (PAI) – Rischio da frana dell'ex Autorità di Bacino Interregionale della Puglia, Unit of Management ITR161I020 "Regionale Puglia e interregionale Ofanto", relativamente ad aree del territorio comunale di **Corato (BA), località Centro abitato**, così come riportata nel seguente elaborato allegato al presente Decreto:
   - *Stralcio della "Carta della pericolosità – Assetto idraulico" del PAI dell'ex Autorità di Bacino Interregionale della Puglia contenente la proposta di modifica alla perimetrazione per il settore di territorio interessato e il reticolo idrografico di riferimento.*
2. Il presente Decreto è pubblicato Bollettino Ufficiale della Regione Puglia; lo stesso, unitamente agli allegati, è inoltre pubblicato sul sito istituzionale dell'Autorità di Bacino Distrettuale dell'Appennino Meridionale (www.distrettoappenninomeridionale.it), nella home page, Sezione PAI - Modifiche e Varianti, sottosezioni: Modifiche al PAI/Approvazione modifiche al PAI (decreti di approvazione commi 4 bis e 4 ter, art. 68, D.Lgs. 152/2006) e nella sezione Amministrazione Trasparente, sottosezioni: Provvedimenti/Provvedimenti Segretario Generale, depositato e consultabile presso l'Autorità di Bacino Distrettuale dell'Appennino Meridionale – Sede Caserta.
3. Il presente Decreto entra in vigore il giorno successivo a quello della sua pubblicazione nel Bollettino Ufficiale della Regione Puglia.
4. Dell'approvazione di cui al presente Decreto verrà data comunicazione alla Regione Puglia, alla Città Metropolitana di Bari, all'Amministrazione Comunale di Corato (BA) ed alla Conferenza Istituzionale Permanente (CIP) nella prima seduta utile.

Il Segretario Generale
Dott.ssa Geol. Vera Corbelli

AUTORITÀ DI BACINO DISTRETTUALE DELL'APPENNINO MERIDIONALE

Decreto n. 366 del 30 aprile 2024

Approvazione modifica definitiva della perimetrazione e/o classificazione delle aree a pericolosità idraulica del Piano Stralcio per l'Assetto Idrogeologico (PAI) - Rischio da frana dell'ex Autorità di Bacino Interregionale della Puglia, Unit of Management ITR161I020 "Regionale Puglia e interregionale Ofanto", relativamente al Comune di Casamassima (BA), località Lama Cupa.

Visto il decreto legislativo 3 aprile 2006, n. 152 e ss.mm.ii., recante "*Norme in materia ambientale*" ed in particolare la Parte terza – sezione I, recante "*Norme in materia di difesa del suolo e lotta alla desertificazione*";

Vista la direttiva 2007/60/CE del Parlamento europeo e del Consiglio del 23 ottobre 2007, relativa alla valutazione e alla gestione dei rischi di alluvioni, nonché il decreto legislativo 23 febbraio 2010, n. 49, recante "*Attuazione della direttiva 2007/60/CE relativa alla valutazione e alla gestione dei rischi di alluvioni*";

Vista la Legge 28 dicembre 2015, n. 221 recante "*Disposizioni in materia ambientale per promuovere misure di green economy e per il contenimento dell'uso eccessivo di risorse naturali*" che all'art. 51 detta "*Norme in materia di Autorità di bacino*" sostituendo integralmente gli articoli 63 e 64 del D.lgs n. 152/2006;

Visto in particolare l'art. 63 D.lgs 152/2006 s.m.i., come sostituito dall'art. 51 comma 2 della Legge 28 dicembre 2015, n 221 che al comma 1 istituisce in ciascun Distretto idrografico in cui è ripartito il territorio nazionale ai sensi dell'art. 64 del medesimo Decreto, l'Autorità di Bacino Distrettuale di seguito denominata "Autorità di Bacino", ente pubblico non economico che opera in conformità agli obbiettivi della parte terza del D.Lgs. 152/06 e s.m.i. e uniforma la propria attività a criteri di efficienza, efficacia, economicità e pubblicità;

Visto l'art. 64 del D.Lgs. 152/06 e s.m.i. ed in particolare il comma 1, lettera e), ai sensi del quale il nuovo Distretto idrografico dell'Appennino Meridionale comprende i bacini nazionali, interregionali e regionali: Liri-Garigliano, Volturno, Sele, Sinni e Noce, Bradano, Saccione, Fortore e Biferno, Ofanto, Lao, Trigno, bacini della Campania, bacini della Puglia, bacini della Basilicata, bacini della Calabria, bacini del Molise;

Visto il Decreto del Ministro dell'Ambiente e della Tutela del Territorio e del Mare n. 294 del 25 ottobre 2016, recante "*Disciplina dell'attribuzione e del trasferimento alle Autorità di bacino distrettuali del personale e delle risorse strumentali, ivi comprese le sedi, e finanziare delle Autorità di bacino, di cui alla legge 18 maggio 1989, n. 183*", pubblicato sulla G.U. n. 27 del 02/02/2017 - che ha disposto la soppressione delle Autorità di bacino ex legge 183/89 a decorrere dal 17 febbraio 2017;

Visto il decreto del Presidente del Consiglio dei Ministri 4 Aprile 2018 recante *"Individuazione e trasferimento delle unità di personale, delle risorse strumentali e finanziarie delle Autorità di bacino, di cui alla legge n. 183/1989, all'Autorità di bacino distrettuale dell'Appennino Meridionale e determinazione della dotazione organica dell'Autorità di bacino distrettuale dell'Appennino Meridionale, ai sensi dell'art. 63, comma 4, del decreto legislativo 3 aprile 2006, n. 152 e del decreto n. 294 del 25 ottobre 2016"* pubblicato sulla Gazzetta Ufficiale n. 135 del 13 giugno 2018;

Visto l'art. 170 del decreto legislativo 3 aprile 2006, n. 152 e s.m.i. che al comma 11 prevede che "*Fino all'emanazione di corrispondenti atti adottati in attuazione della parte III del presente decreto, restano validi ed efficaci i provvedimenti e gli atti emanati in attuazione delle disposizioni di legge abrogate dall'art. 175*", nonché l'art. 175 del medesimo decreto;

Visto l'art 68 comma 4-bis del D.Lgs. 152/2006, così come introdotto dall'art. 54 del D.L. 16.07.2020 n. 76 *"Misure urgenti per la semplificazione e l'innovazione digitale",* convertito in Legge 11 settembre 2020 n. 120, che recita: *"Nelle more dell'adozione dei piani e dei relativi stralci, di cui agli articoli 65 e 67, comma 1, ovvero dei loro aggiornamenti, le modifiche della perimetrazione e/o classificazione delle aree a pericolosità e rischio dei piani stralcio relativi all'assetto idrogeologico emanati dalle soppresse Autorità di bacino di cui alla legge 18 maggio 1989, n. 183, derivanti dalla realizzazione di interventi collaudati per la mitigazione del rischio, dal*

verificarsi di nuovi eventi di dissesto idrogeologico o da approfondimenti puntuali del quadro conoscitivo, sono approvate con proprio atto dal Segretario Generale dell'Autorità di bacino distrettuale, d'intesa con la Regione territorialmente competente e previo parere della Conferenza Operativa";

Visto l'art 68 comma 4-ter del D.Lgs. 152/2006, così come introdotto dall'art. 54 del D.L. 16.07.2020 n. 76 *"Misure urgenti per la semplificazione e l'innovazione digitale"*, convertito in Legge 11 settembre 2020 n. 120, che recita: *" Gli aggiornamenti di piano di cui al comma 4-bis sono effettuati nel rispetto delle procedure di partecipazione previste dalle norme tecniche di attuazione dei piani di bacino vigenti nel territorio distrettuale e, comunque, garantendo adeguate forme di consultazione e osservazione sulle proposte di modifica*";

Vista la Delibera n. 39/2005 del Comitato Istituzionale della ex Autorità di Bacino Interregionale della Puglia con la quale è stato approvato, per l'allora territorio di competenza oggi denominato "UoM Regionale Puglia e interregionale Ofanto", il "Piano Stralcio d'Assetto Idrogeologico – PAI" in uno alle "Norme Tecniche di Attuazione – NTA" del medesimo PAI, così come pubblicato nella Gazzetta Ufficiale n. 8 in data 11/01/2006 e le s.m.i.;

Visti gli artt. 24 e 25 delle "Norme Tecniche di attuazione - NTA" del "Piano stralcio per l'Assetto Idrogeologico - PAI";

Visto il D.M. n. 161 del 29/05/2019 e s.m.i. che ha nominato i componenti della Conferenza Operativa dell'Autorità di bacino Distrettuale dell'Appennino Meridionale, come previsto dall' art.63, comma 9 del D.Lgs. 152/2006;

Visto il D.P.C.M. del 25 agosto 2022 con il quale la dott.ssa Vera Corbelli è stata confermata Segretario Generale dell'Autorità di Bacino Distrettuale dell'Appennino Meridionale;

Vista la Legge 11 settembre n. 120 (pubblicata su G.U. n. 228 del 14.09.2020 S.O. n. 33) di conversione del decreto legge 16 luglio 2020 n. 76 "Misure urgenti per la semplificazione e l'innovazione digitale", che riporta all'articolo 54 alcune integrazioni all'articolo 68 del D.Lgs. n. 152 del 3 aprile 2006 per la semplificazione delle procedure in materia di interventi contro il dissesto idrogeologico relativamente a modifiche della perimetrazione e/o classificazione delle aree a pericolosità e rischio dei piani stralcio relativi all'assetto idrogeologico emanati dalle soppresse Autorità di Bacino di cui alla legge 18 maggio 1989 e di adozione di correlate misure di salvaguardia (commi aggiunti 4 bis e 4 ter);

Considerato che l'istituzione del comma 4 bis, operato dalla citata legge 120/2020, contempla procedura semplificate per l'approvazione, tra l'altro, di approfondimenti puntuali del quadro conoscitivo;

Considerato che il comma 4-ter del D.Lgs. 152/06 stabilisce che "*Gli aggiornamenti di piano di cui al comma 4-bis sono effettuati nel rispetto delle procedure di partecipazione previste dalle norme tecniche di attuazione dei piani di bacino vigenti nel territorio distrettuale e, comunque, garantendo adeguate forme di consultazione e osservazione sulle proposte di modifica. Nelle more dell'espletamento delle procedure di aggiornamento, il Segretario generale dell'Autorità di bacino distrettuale può adottare, sulla base del parere della Conferenza Operativa, misure di salvaguardia che sono immediatamente vincolanti e restano in vigore sino all'approvazione dell'aggiornamento del piano di cui al comma 4-bis*";

Vista la nota prot. n. 11329 del 04/02/2021 acquista al protocollo con n. 3036 del 04/02/2021, con la quale il Direttore Generale della Direzione per la Sicurezza del Suolo e dell'Acqua del Ministero dell'Ambiente e della Tutela del Territorio e del Mare (oggi MASE) ha fornito indirizzi operativi per la procedura di applicazione dei commi 4-bis e 4-ter dell'art.68 del D.Lgs. n.152 del 2006 per tutti i casi in cui si verifichino le fattispecie indicate nel medesimo art. 68;

Considerato che le procedure indicate dal MATTM, con la richiamata nota prot. n. 11329 del 04/02/2021, prevedono prima dell'approvazione delle proposte di riperimetrazione, l'espressione del parere da parte della Conferenza Operativa sulla modifica definitiva della perimetrazione e/o classificazione delle aree, così come eventualmente integrata con le eventuali modifiche apportate, e l'acquisizione di intesa con la Regione territorialmente interessata della proposta stessa, rimettendo ai Segretari Generali delle Autorità la possibilità

di valutare, con le Regioni territorialmente competenti, l'acquisizione di tali intese già in sede di Conferenza Operativa;

Vista la nota agli atti prot. n. 16054 del 01.06.2021, con cui la Regione Puglia ha accolto la proposta del Segretario Generale avanzata con nota prot. n. 15413 del 25.05.2021, relativa all'acquisizione dell'intesa con la stessa Regione in sede di Conferenza Operativa in relazione alle modifiche della perimetrazione e/o classificazione delle aree a pericolosità e rischio dei Piani stralcio di Assetto Idrogeologico;

Considerato che per il Comune di Casamassima (BA), la proposta di modifica delle perimetrazioni del vigente PAI – assetto idraulico rinviene dalla richiesta del Comune di Casamassima acquisita al prot. AdB n. 2435 del 27.01.2023, con cui è stata proposta una nuova definizione delle aree ad alta, media e bassa pericolosità idraulica, in luogo delle aree di rispetto del reticolo idrografico di cui agli artt. 6 e 10 delle NTA del PAI, in considerazione della presenza del corso d'acqua denominato "Lama Cupa";

Considerato che lo studio trasmesso di cui al punto precedente è stato rivisitato dalla Segreteria Tecnica dell'Autorità di Bacino Distrettuale che ha determinato gli scenari di pericolosità idraulica su di un areale più ampio a scala di bacino idrografico, individuando nel dettaglio le aree ad alta, media e bassa pericolosità idraulica;

Vista la proposta di modifica di perimetrazione per il comune di Casamassima (BA), località Lama Cupa, che prevede l'introduzione di nuove aree classificate ad "*Alta pericolosità idraulica (AP)*", a "*Media pericolosità idraulica (MP)*" e a "*Bassa pericolosità idraulica (BP)*", sia in areali allo stato attuale non interessati da livelli di pericolosità idraulica, sia in sostituzione delle fasce definite dagli artt. 6 e 10 delle NTA del PAI. Le nuove aree a pericolosità idraulica saranno rispettivamente assoggettate alle disposizioni normative degli articoli 7, 8 e 9 delle "Norme Tecniche di Attuazione - NTA" del PAI;

Ritenuto che la suddetta modifica alla perimetrazione e/o classificazione delle aree a "pericolosità idraulica" del PAI in argomento rientra nella fattispecie prevista dal comma 4 bis dell'articolo 68 del D.Lgs. n. 152/2006, come integrato dalla L. N. 120 del 11.09.2020;

Considerato che la Conferenza Operativa nella seduta del 12/10/2023, in ragione dei risultati delle attività istruttorie tecniche ed amministrative poste in essere dalla Segreteria Tecnica Operativa, con Delibera n. 9, ha espresso parere favorevole, ai sensi dell'art. 7 dello Statuto dell'Autorità di Bacino Distrettuale dell'Appennino Meridionale approvato con D.I. n. 52 del 26.02.2018, alla proposta di modifica della perimetrazione e/o classificazione delle aree a pericolosità idraulica del "Piano Stralcio per l'Assetto Idrogeologico – Rischio idraulico" della ex Autorità di Bacino Interregionale della Puglia, Unit of Management ITR161I020 "Regionale Puglia e interregionale Ofanto", relativamente al Comune di Casamassima (BA), località Lama Cupa;

Visto il Decreto n. 980 del 21 novembre 2023 per il Comune di Casamassima (BA), con il quale il Segretario Generale dell'Autorità di Bacino Distrettuale dell'Appennino Meridionale, tenuto conto delle determinazioni della Conferenza Operativa del 12 ottobre 2023, ha adottato la proposta di modifica di perimetrazione e/o classificazione del PAI, disponendo l'avvio del percorso di partecipazione di cui all'art. 68, c. 4-ter, del D.Lgs. 152/06 e garantendo adeguata consultazione per la presentazione di eventuali osservazioni sulle proposte di modifica in argomento da parte dei soggetti interessati;

Visto che il suddetto Decreto relativo all'adozione della proposta di modifica della perimetrazione e/o classificazione delle aree a pericolosità del PAI è stato pubblicato sul Bollettino Ufficiale della Regione Puglia n. 106 del 30 novembre 2023;

Tenuto conto che a conclusione del periodo di consultazione (durata 30 giorni) dalla data di pubblicazione del suddetto decreto sul Bollettino Ufficiale Regionale n. 106 del 30 novembre 2023, come da procedura prevista dal MATTM con nota n. 11329 del 04/02/2021, non sono pervenute osservazioni;

Vista la Delibera n. 2 con la quale la Conferenza Operativa, nella seduta del 20/03/2024, ha espresso parere favorevole, ai sensi dell'art. 7 dello Statuto dell'Autorità di Bacino Distrettuale dell'Appennino Meridionale approvato con D.I. n. 52 del 26.02.2018, tra gli altri alla modifica definitiva della perimetrazione e/o

classificazione delle aree a “pericolosità idraulica” del Piano Stralcio per l’Assetto Idrogeologico – Rischio da frana dell’ex Autorità di Bacino Interregionale della Puglia, Unit of Management ITR161I020 “Regionale Puglia e interregionale Ofanto”, relativamente ad aree del territorio comunale di Casamassima (BA), località Lama Cupa;

Ritenuto di dover procedere, sulla base di quanto sopra esposto, all’assunzione del presente atto.

Tutto quanto visto e considerato,

DECRETA

Le premesse costituiscono parte integrante del presente atto.

1. Di approvare, ai sensi dell’art. 68 comma 4 – bis del D.Lgs 152/2006 e s.m.i., la modifica definitiva alla perimetrazione e/o classificazione delle aree a “pericolosità idraulica” del Piano Stralcio per l’Assetto Idrogeologico (PAI) – Rischio da frana dell’ex Autorità di Bacino Interregionale della Puglia, Unit of Management ITR161I020 “Regionale Puglia e interregionale Ofanto”, relativamente ***Comune di Casamassima (BA), località Lama Cupa***, così come riportata nel seguente elaborato allegato al presente Decreto:
   - *Stralcio della “Carta della pericolosità – Assetto idraulico” del PAI dell’ex Autorità di Bacino Interregionale della Puglia contenente la proposta di modifica alla perimetrazione per il settore di territorio interessato e il reticolo idrografico di riferimento.*
2. Il presente Decreto è pubblicato Bollettino Ufficiale della Regione Puglia; lo stesso, unitamente agli allegati, è inoltre pubblicato sul sito istituzionale dell’Autorità di Bacino Distrettuale dell’Appennino Meridionale (www.distrettoappenninomeridionale.it), nella home page, Sezione PAI - Modifiche e Varianti, sottosezioni: Modifiche al PAI/Approvazione modifiche al PAI (decreti di approvazione commi 4 bis e 4 ter, art. 68, D.Lgs. 152/2006) e nella sezione Amministrazione Trasparente, sottosezioni: Provvedimenti/Provvedimenti Segretario Generale, depositato e consultabile presso l’Autorità di Bacino Distrettuale dell’Appennino Meridionale – Sede Caserta.
3. Il presente Decreto entra in vigore il giorno successivo a quello della sua pubblicazione nel Bollettino Ufficiale della Regione Puglia.
4. Dell’approvazione di cui al presente Decreto verrà data comunicazione, alla Regione Puglia, alla Città Metropolitana di Bari, all’Amministrazione Comunale di Casamassima (BA) ed alla Conferenza Istituzionale Permanente (CIP) nella prima seduta utile.

Il Segretario Generale
Dott.ssa Geol. Vera Corbelli

AUTORITÀ DI BACINO DISTRETTUALE DELL'APPENNINO MERIDIONALE

Decreto n. 386 del 30 aprile 2024

Adozione proposta di modifica della perimetrazione e/o classificazione delle aree a pericolosità geomorfologica del Piano Stralcio per l'Assetto Idrogeologico (PAI) - Rischio da frana della ex Autorità di Bacino Interregionale della Puglia,Unit of Management ITR161I020 "Regionale Puglia e interregionale Ofanto" relativamente al Comune di Mola di Bari (BA) - aree costiere.

Visto il decreto legislativo 3 aprile 2006, n. 152 e ss.mm.ii., recante "*Norme in materia ambientale*" ed in particolare la Parte terza – sezione I, recante "*Norme in materia di difesa del suolo e lotta alla desertificazione*";

Vista la direttiva 2007/60/CE del Parlamento europeo e del Consiglio del 23 ottobre 2007, relativa alla valutazione e alla gestione dei rischi di alluvioni, nonché il decreto legislativo 23 febbraio 2010, n. 49, recante "*Attuazione della direttiva 2007/60/CE relativa alla valutazione e alla gestione dei rischi di alluvioni*";

Vista la Legge 28 dicembre 2015, n. 221 recante "*Disposizioni in materia ambientale per promuovere misure di green economy e per il contenimento dell'uso eccessivo di risorse naturali*" che all'art. 51 detta "*Norme in materia di Autorità di bacino*" sostituendo integralmente gli articoli 63 e 64 del D.lgs n. 152/2006;

Visto in particolare l'art. 63 D.lgs 152/2006 s.m.i., come sostituito dall'art. 51 comma 2 della Legge 28 dicembre 2015, n 221 che al comma 1 istituisce in ciascun Distretto idrografico in cui è ripartito il territorio nazionale ai sensi dell'art. 64 del medesimo Decreto, l'Autorità di Bacino Distrettuale di seguito denominata "Autorità di Bacino", ente pubblico non economico che opera in conformità agli obbiettivi della parte terza del D.Lgs. 152/06 e s.m.i. e uniforma la propria attività a criteri di efficienza, efficacia, economicità e pubblicità;

Visto l'art. 64 del D.Lgs. 152/06 e s.m.i. ed in particolare il comma 1, lettera e), ai sensi del quale il nuovo Distretto idrografico dell'Appennino Meridionale comprende i bacini nazionali, interregionali e regionali: Liri-Garigliano, Volturno, Sele, Sinni e Noce, Bradano, Saccione, Fortore e Biferno, Ofanto, Lao, Trigno, bacini della Campania, bacini della Puglia, bacini della Basilicata, bacini della Calabria, bacini del Molise;

Visto il Decreto del Ministro dell'Ambiente e della Tutela del Territorio e del Mare n. 294 del 25 ottobre 2016, recante "*Disciplina dell'attribuzione e del trasferimento alle Autorità di bacino distrettuali del personale e delle risorse strumentali, ivi comprese le sedi, e finanziare delle Autorità di bacino, di cui alla legge 18 maggio 1989, n. 183*", pubblicato sulla G.U. n. 27 del 02/02/2017 - che ha disposto la soppressione delle Autorità di bacino ex legge 183/89 a decorrere dal 17 febbraio 2017;

Visto il decreto del Presidente del Consiglio dei Ministri 4 Aprile 2018 recante *"Individuazione e trasferimento delle unità di personale, delle risorse strumentali e finanziarie delle Autorità di bacino, di cui alla legge n. 183/1989, all'Autorità di bacino distrettuale dell'Appennino Meridionale e determinazione della dotazione organica dell'Autorità di bacino distrettuale dell'Appennino Meridionale, ai sensi dell'art. 63, comma 4, del decreto legislativo 3 aprile 2006, n. 152 e del decreto n. 294 del 25 ottobre 2016"* pubblicato sulla Gazzetta Ufficiale n. 135 del 13 giugno 2018;

Visto l'art 68 comma 4-bis del D.Lgs. 152/2006, così come introdotto dall'art. 54 del D.L. 16.07.2020 n. 76 *"Misure urgenti per la semplificazione e l'innovazione digitale",* convertito in Legge 11 settembre 2020 n. 120, che recita: *"Nelle more dell'adozione dei piani e dei relativi stralci, di cui agli articoli 65 e 67, comma 1, ovvero dei loro aggiornamenti, le modifiche della perimetrazione e/o classificazione delle aree a pericolosità e rischio dei piani stralcio relativi all'assetto idrogeologico emanati dalle soppresse Autorità di bacino di cui alla legge 18 maggio 1989, n. 183, derivanti dalla realizzazione di interventi collaudati per la mitigazione del rischio, dal verificarsi di nuovi eventi di dissesto idrogeologico o da approfondimenti puntuali del quadro conoscitivo, sono approvate con proprio atto dal Segretario Generale dell'Autorità di bacino distrettuale, d'intesa con la Regione territorialmente competente e previo parere della Conferenza Operativa*";

Visto l'art 68 comma 4-ter del D.Lgs. 152/2006, così come introdotto dall'art. 54 del D.L. 16.07.2020 n. 76 *"Misure urgenti per la semplificazione e l'innovazione digitale"*, convertito in Legge 11 settembre 2020 n. 120,

che recita: *" Gli aggiornamenti di piano di cui al comma 4-bis sono effettuati nel rispetto delle procedure di partecipazione previste dalle norme tecniche di attuazione dei piani di bacino vigenti nel territorio distrettuale e, comunque, garantendo adeguate forme di consultazione e osservazione sulle proposte di modifica*";

Vista la Delibera n. 39/2005 del Comitato Istituzionale della ex Autorità di Bacino Interregionale della Puglia con la quale è stato approvato, per l'allora territorio di competenza oggi denominato "UoM Regionale Puglia e interregionale Ofanto", il "Piano Stralcio d'Assetto Idrogeologico – PAI" in uno alle "Norme Tecniche di Attuazione – NTA" del medesimo PAI, così come pubblicato nella Gazzetta Ufficiale n. 8 in data 11/01/2006 e le s.m.i.;

Visti gli artt. 24 e 25 delle "Norme Tecniche di attuazione – NTA" del "Piano stralcio per l'Assetto Idrogeologico - PAI";

Visto il D.M. n. 161 del 29/05/2019 e s.m.i. che ha nominato i componenti della Conferenza Operativa dell'Autorità di bacino Distrettuale dell'Appennino Meridionale, come previsto dall' art.63, comma 9 del D.Lgs. 152/2006;

Visto il D.P.C.M. del 25 agosto 2022, registrato alla Corte dei Conti in data 22 settembre 2022, al n. 2353, di conferma, a decorrere dal 14.07.2022, quale Segretario Generale dell'Autorità di Bacino Distrettuale dell'Appennino Meridionale della dott.ssa Vera Corbelli;

Vista la Legge 11 settembre n. 120 (pubblicata su G.U. n. 228 del 14.09.2020 S.O. n. 33) di conversione del decreto legge 16 luglio 2020 n. 76 "Misure urgenti per la semplificazione e l'innovazione digitale", che riporta all'articolo 54 alcune integrazioni all'articolo 68 del D.Lgs. n. 152 del 3 aprile 2006 per la semplificazione delle procedure in materia di interventi contro il dissesto idrogeologico relativamente a modifiche della perimetrazione e/o classificazione delle aree a pericolosità e rischio dei piani stralcio relativi all'assetto idrogeologico emanati dalle soppresse Autorità di Bacino di cui alla legge 18 maggio 1989 e di adozione di correlate misure di salvaguardia (commi aggiunti 4 bis e 4 ter);

Considerato che l'istituzione del comma 4 bis, operato dalla citata legge 120/2020, contempla procedure semplificate per l'approvazione, tra l'altro, di approfondimenti puntuali del quadro conoscitivo;

Considerato che il comma 4-ter del D.Lgs. 152/06 stabilisce che "*Gli aggiornamenti di piano di cui al comma 4-bis sono effettuati nel rispetto delle procedure di partecipazione previste dalle norme tecniche di attuazione dei piani di bacino vigenti nel territorio distrettuale e, comunque, garantendo adeguate forme di consultazione e osservazione sulle proposte di modifica. Nelle more dell'espletamento delle procedure di aggiornamento, il Segretario generale dell'Autorità di bacino distrettuale può adottare, sulla base del parere della Conferenza Operativa, misure di salvaguardia che sono immediatamente vincolanti e restano in vigore sino all'approvazione dell'aggiornamento del piano di cui al comma 4-bis*";

Vista la nota prot. 17614 del 17/09/2020 con la quale il Segretario Generale, in attuazione delle disposizioni di cui ai succitati commi 4 bis e 4 ter dell'articolo 68 del D.Lgs. n.152 del 2006, ha prospettato al Ministero dell'Ambiente e della Tutela del Territorio (oggi MASE) un iter procedurale attuativo delle disposizioni contenute nelle norme di semplificazione;

Vista la nota prot. n. 76476 del 30/09/2020, acquista al protocollo con n.18629 del 01/10/2020, con la quale il MATTM (oggi MASE) ha riscontrato la proposta del Segretario Generale raccomandando "…omissis… di procedere nel rispetto della normativa successivamente intervenuta ...omissis;

Vista la nota prot. n. 11329 del 04/02/2021 acquista al protocollo con n. 3036 del 04/02/2021, con la quale il Direttore Generale della Direzione per la Sicurezza del Suolo e dell'Acqua del Ministero dell'Ambiente e della Tutela del Territorio e del Mare (oggi MASE) ha fornito indirizzi operativi per la procedura di applicazione dei commi 4-bis e 4-ter dell'art.68 del D.Lgs. n.152 del 2006 per tutti i casi in cui si verifichino le fattispecie indicate nel medesimo art. 68;

Considerato che, per il comune di Mola di Bari (BA), l'Autorità di Bacino Distrettuale dell'Appennino Meridionale ha direttamente prodotto, sulla base di valutazioni di carattere geologico e geomorfologico anche supportate

da dedicate attività di campo, la proposta di modifica del "PAI - Assetto geomorfologico" relativamente alle aree costiere del territorio comunale. In tale contesto è emerso che la costa del territorio comunale di Mola di Bari, ancorché non interessata da diffuse situazioni di criticità idrogeologica da frana (essendo la stessa, tendenzialmente, calcarenitica digradante piana) presenta, localmente (ove caratterizzata dalla presenza di fronti a mare ad andamento subverticale – cfr. loc. "Cala Arena"), evidenze di fenomenologie di crollo attivo e/o di possibile accadimento, determinate, essenzialmente, dalle azioni meteomarine sugli stessi agenti;

Considerato che le condizioni di stabilità macroscopica dell'area costiera in argomento sono state determinate sia analizzando un repertorio fotografico di grande dettaglio, sia con analisi geologiche e geomorfologiche dei luoghi mediante l'utilizzo di cartografie geologiche e geomorfologiche ufficiali, sia mediante elaborazione in ambiente GIS di rilievi digitali ad alta risoluzione (LIDAR). E' stato svolto altresì un sopralluogo diretto in data 10/01/24, al fine di meglio definire le condizioni di pericolosità da frana dell'area;

Vista la proposta di modifica di perimetrazione il Comune di Mola di Bari (BA), loc. aree costiere, che prevede la classificazione ex novo di aree a "*Pericolosità geomorfologica molto elevata - PG3*" in corrispondenza di aree caratterizzate da fenomeni di crollo in atto (ovvero ad elevata possibilità di accadimento) e a "*Pericolosità geomorfologica elevata – PG2*" in corrispondenza delle aree contermini alle anzidette aree "PG3", quale buffer di cautela tenuto conto dei processi di arretramento delle falesie, ovvero delle zone comunque predisposte alla possibile insorgenza di fenomeni di instabilità e dissesto;

Considerato che la suddetta Delibera n. 4.4 della Conferenza Operativa, nelle more della conclusione dei procedimenti di cui all'art. 68 comma 4 ter del D.lgs 152/2006, nelle aree interessate dalla modifica della perimetrazione in parola non perimetrate o con livello di pericolosità/rischio inferiore nell'ambito del Piano Stralcio vigente, propone l'adozione, a titolo di Misure di Salvaguardia, delle Norme di Attuazione del PAI, ai sensi dell'art. 4 ter del D.lgs 152/2006;

Considerato che la Conferenza Operativa nella seduta del 20.03.2024, in ragione dei risultati delle attività istruttorie tecniche ed amministrative poste in essere dalla Segreteria Tecnica Operativa, con Delibera n. 4.4, ha espresso parere favorevole, ai sensi dell'art. 7 dello Statuto dell'Autorità di Bacino Distrettuale dell'Appennino Meridionale approvato con D.I. n. 52 del 26.02.2018, alla proposta di modifica della perimetrazione e/o classificazione delle aree a pericolosità geomorfologica del Piano Stralcio per l'Assetto Idrogeologico – Rischio da frana della ex Autorità di Bacino Interregionale della Puglia, Unit of Management ITR161I020 "Regionale Puglia e interregionale Ofanto", relativamente al Comune di Mola di Bari (BA), loc. aree costiere, così come riportata nei seguenti elaborati allegati alla stessa delibera:

- *Stralcio della "Carta della pericolosità - Assetto geomorfologico" del PAI vigente della ex Autorità di Bacino Interregionale della Puglia, relativa al settore di territorio oggetto di modifica;*
- *Stralcio della "Carta della pericolosità - Assetto geomorfologico" del PAI della ex Autorità di Bacino Interregionale della Puglia, contenente la proposta di modifica alla perimetrazione per il settore di territorio interessato;*

Ritenuto che la suddetta modifica alla perimetrazione e/o classificazione delle aree a pericolosità geomorfologica del PAI in argomento, derivante da approfondimento del quadro conoscitivo, rientra nella fattispecie prevista dal comma 4 bis dell'articolo 68 del D.Lgs. n. 152/2006, come integrato dalla L. N. 120 del 11.09.2020;

Ritenuto altresì di poter adottare, ai sensi dell'art. 68 comma 4 – bis del D.Lgs 152/2006, la proposta di modifica della perimetrazione e/o classificazione delle aree a pericolosità geomorfologica del Piano Stralcio per l'Assetto Idrogeologico (PAI) – Rischio da frana della ex Autorità di Bacino Interregionale della Puglia, Unit of Management ITR161I020 "Regionale Puglia e interregionale Ofanto" relativamente al Comune di Comune di Mola di Bari (BA), loc. aree costiere;

Tutto quanto visto e considerato,

DECRETA

Le premesse costituiscono parte integrante del presente atto.

1. Di adottare, ai sensi dell'art. 68 comma 4 – bis del D.Lgs 152/2006 e s.m.i., la proposta di modifica della perimetrazione e/o classificazione delle aree a pericolosità geomorfologica del Piano Stralcio per l'Assetto Idrogeologico (PAI) – Rischio da frana della ex Autorità di Bacino Interregionale della Puglia, Unit of Management ITR161I020 "Regionale Puglia e interregionale Ofanto" relativamente al Comune di Comune di Mola di Bari (BA), loc. aree costiere, così come riportata nei seguenti elaborati allegati al presente Decreto:

- *Stralcio della "Carta della pericolosità geomorfologica" del Piano Stralcio per l'Assetto Idrogeologico (PAI) – Rischio da frana vigente della ex Autorità di Bacino Interregionale della Puglia, relativa al settore di territorio oggetto di modifica;*
- *Stralcio della "Carta della pericolosità geomorfologica" del Piano Stralcio per l'Assetto Idrogeologico (PAI) – Rischio da frana della ex Autorità di Bacino Interregionale della Puglia, contenente la proposta di modifica alla perimetrazione per il settore di territorio interessato;*

2. Di adottare a titolo di Misure di salvaguardia, ai sensi dell'articolo 68 comma 4 ter del D.Lgs. n. 152/2006, le Norme di Attuazione del vigente "Piano Stralcio per l'Assetto Idrogeologico" nelle aree di cui al punto 1 non perimetrate o con livello di pericolosità e/o rischio/attenzione inferiore nell'ambito del Piano Stralcio vigente in argomento. Le Misure di Salvaguardia sono immediatamente vincolanti con efficacia dalla data di pubblicazione del presente Decreto sul sito dell'Autorità di Bacino Distrettuale dell'Appennino Meridionale e restano in vigore fino alla conclusione dei procedimenti di aggiornamento di cui al punto 1 e comunque non oltre tre anni.

3. Di dare avvio al percorso di partecipazione previsto dall' art. 68, comma 4-ter del D.Lgs. 152/06 e s.m.i. garantendo adeguata consultazione per la presentazione di eventuali osservazioni sulla proposta di modifica in oggetto da parte dei soggetti interessati. Le eventuali osservazioni devono essere trasmesse, all'Autorità di Bacino Distrettuale dell'Appennino Meridionale, all'indirizzo dedicato pai@pec.distrettoappenninomeridionale.it, a mezzo posta elettronica certificata, entro il trentesimo giorno successivo alla data di pubblicazione del presente atto sul Bollettino Ufficiale della Regione Puglia.

4. Le eventuali osservazioni di cui al precedente punto 3, relativamente a modifiche delle cartografie del PAI, dovranno individuare, altresì, qualitativamente e quantitativamente i relativi livelli di pericolosità e di rischio sul territorio attraverso un adeguato dettaglio conoscitivo geologico, geotecnico ed uso del suolo, restituiti in formato vettoriale georeferenziato nel sistema WGS84-UTM 33N (*shape files*).

5. Il presente decreto è pubblicato sul Bollettino Ufficiale della Regione Puglia; lo stesso, unitamente agli allegati, è inoltre pubblicato sul sito dell'Autorità di Bacino Distrettuale dell'Appennino Meridionale www.distrettoappenninomeridionale.it, nella home page, Sezione PAI - Modifiche e Varianti, sottosezioni: Modifiche al PAI/Adozione modifiche al PAI (decreti di adozione commi 4 bis e 4 ter, art. 68, D.Lgs. 152/2006) e nella sezione Amministrazione Trasparente, sottosezioni: Provvedimenti/Provvedimenti Segretario Generale, depositato e consultabile presso l'Autorità di Bacino Distrettuale dell'Appennino Meridionale – Sede Caserta.

6. Il presente decreto è altresì trasmesso, alla Regione Puglia, alla Città Metropolitana di Bari ed all'Amministrazione comunale di Mola di Bari (BA) per la pubblicazione all'albo pretorio per 30 giorni a decorrere dalla data di pubblicazione sul Bollettino Ufficiale della Regione Puglia.

Il Segretario Generale
Dott.ssa Geol. Vera Corbelli

AUTORITÀ DI BACINO DISTRETTUALE DELL'APPENNINO MERIDIONALE

Decreto n. 387 del 30 aprile 2024

Adozione proposta di modifica della perimetrazione e/o classificazione delle aree a pericolosità geomorfologica del Piano Stralcio per l'Assetto Idrogeologico (PAI) – Rischio da frana della ex Autorità di Bacino Interregionale della Puglia,Unit of Management ITR161I020 "Regionale Puglia e interregionale Ofanto" relativamente al Comune di Ugento (LE) – varie località del territorio comunale.

Visto il decreto legislativo 3 aprile 2006, n. 152 e ss.mm.ii., recante "*Norme in materia ambientale*" ed in particolare la Parte terza – sezione I, recante "*Norme in materia di difesa del suolo e lotta alla desertificazione*";

Vista la direttiva 2007/60/CE del Parlamento europeo e del Consiglio del 23 ottobre 2007, relativa alla valutazione e alla gestione dei rischi di alluvioni, nonché il decreto legislativo 23 febbraio 2010, n. 49, recante "*Attuazione della direttiva 2007/60/CE relativa alla valutazione e alla gestione dei rischi di alluvioni*";

Vista la Legge 28 dicembre 2015, n. 221 recante "*Disposizioni in materia ambientale per promuovere misure di green economy e per il contenimento dell'uso eccessivo di risorse naturali*" che all'art. 51 detta "*Norme in materia di Autorità di bacino*" sostituendo integralmente gli articoli 63 e 64 del D.lgs n. 152/2006;

Visto in particolare l'art. 63 D.lgs 152/2006 s.m.i., come sostituito dall'art. 51 comma 2 della Legge 28 dicembre 2015, n 221 che al comma 1 istituisce in ciascun Distretto idrografico in cui è ripartito il territorio nazionale ai sensi dell'art. 64 del medesimo Decreto, l'Autorità di Bacino Distrettuale di seguito denominata "Autorità di Bacino", ente pubblico non economico che opera in conformità agli obbiettivi della parte terza del D.Lgs. 152/06 e s.m.i. e uniforma la propria attività a criteri di efficienza, efficacia, economicità e pubblicità;

Visto l'art. 64 del D.Lgs. 152/06 e s.m.i. ed in particolare il comma 1, lettera e), ai sensi del quale il nuovo Distretto idrografico dell'Appennino Meridionale comprende i bacini nazionali, interregionali e regionali: Liri-Garigliano, Volturno, Sele, Sinni e Noce, Bradano, Saccione, Fortore e Biferno, Ofanto, Lao, Trigno, bacini della Campania, bacini della Puglia, bacini della Basilicata, bacini della Calabria, bacini del Molise;

Visto il Decreto del Ministro dell'Ambiente e della Tutela del Territorio e del Mare n. 294 del 25 ottobre 2016, recante "*Disciplina dell'attribuzione e del trasferimento alle Autorità di bacino distrettuali del personale e delle risorse strumentali, ivi comprese le sedi, e finanziare delle Autorità di bacino, di cui alla legge 18 maggio 1989, n. 183*", pubblicato sulla G.U. n. 27 del 02/02/2017 - che ha disposto la soppressione delle Autorità di bacino ex legge 183/89 a decorrere dal 17 febbraio 2017;

Visto il decreto del Presidente del Consiglio dei Ministri 4 Aprile 2018 recante *"Individuazione e trasferimento delle unità di personale, delle risorse strumentali e finanziarie delle Autorità di bacino, di cui alla legge n. 183/1989, all'Autorità di bacino distrettuale dell'Appennino Meridionale e determinazione della dotazione organica dell'Autorità di bacino distrettuale dell'Appennino Meridionale, ai sensi dell'art. 63, comma 4, del decreto legislativo 3 aprile 2006, n. 152 e del decreto n. 294 del 25 ottobre 2016"* pubblicato sulla Gazzetta Ufficiale n. 135 del 13 giugno 2018;

Visto l'art 68 comma 4-bis del D.Lgs. 152/2006, così come introdotto dall'art. 54 del D.L. 16.07.2020 n. 76 *"Misure urgenti per la semplificazione e l'innovazione digitale",* convertito in Legge 11 settembre 2020 n. 120, che recita: *"Nelle more dell'adozione dei piani e dei relativi stralci, di cui agli articoli 65 e 67, comma 1, ovvero dei loro aggiornamenti, le modifiche della perimetrazione e/o classificazione delle aree a pericolosità e rischio dei piani stralcio relativi all'assetto idrogeologico emanati dalle soppresse Autorità di bacino di cui alla legge 18 maggio 1989, n. 183, derivanti dalla realizzazione di interventi collaudati per la mitigazione del rischio, dal verificarsi di nuovi eventi di dissesto idrogeologico o da approfondimenti puntuali del quadro conoscitivo, sono approvate con proprio atto dal Segretario Generale dell'Autorità di bacino distrettuale, d'intesa con la Regione territorialmente competente e previo parere della Conferenza Operativa*";

Visto l'art 68 comma 4-ter del D.Lgs. 152/2006, così come introdotto dall'art. 54 del D.L. 16.07.2020 n. 76

"Misure urgenti per la semplificazione e l'innovazione digitale", convertito in Legge 11 settembre 2020 n. 120, che recita: *" Gli aggiornamenti di piano di cui al comma 4-bis sono effettuati nel rispetto delle procedure di partecipazione previste dalle norme tecniche di attuazione dei piani di bacino vigenti nel territorio distrettuale e, comunque, garantendo adeguate forme di consultazione e osservazione sulle proposte di modifica*";

Vista la Delibera n. 39/2005 del Comitato Istituzionale della ex Autorità di Bacino Interregionale della Puglia con la quale è stato approvato, per l'allora territorio di competenza oggi denominato "UoM Regionale Puglia e interregionale Ofanto", il "Piano Stralcio d'Assetto Idrogeologico – PAI" in uno alle "Norme Tecniche di Attuazione – NTA" del medesimo PAI, così come pubblicato nella Gazzetta Ufficiale n. 8 in data 11/01/2006 e le s.m.i.;

Visti gli artt. 24 e 25 delle "Norme Tecniche di attuazione – NTA" del "Piano stralcio per l'Assetto Idrogeologico - PAI";

Visto il D.M. n. 161 del 29/05/2019 e s.m.i. che ha nominato i componenti della Conferenza Operativa dell'Autorità di bacino Distrettuale dell'Appennino Meridionale, come previsto dall' art.63, comma 9 del D.Lgs. 152/2006;

Visto il D.P.C.M. del 25 agosto 2022, registrato alla Corte dei Conti in data 22 settembre 2022, al n. 2353, di conferma, a decorrere dal 14.07.2022, quale Segretario Generale dell'Autorità di Bacino Distrettuale dell'Appennino Meridionale della dott.ssa Vera Corbelli;

Vista la Legge 11 settembre n. 120 (pubblicata su G.U. n. 228 del 14.09.2020 S.O. n. 33) di conversione del decreto-legge 16 luglio 2020 n. 76 "Misure urgenti per la semplificazione e l'innovazione digitale", che riporta all'articolo 54 alcune integrazioni all'articolo 68 del D.Lgs. n. 152 del 3 aprile 2006 per la semplificazione delle procedure in materia di interventi contro il dissesto idrogeologico relativamente a modifiche della perimetrazione e/o classificazione delle aree a pericolosità e rischio dei piani stralcio relativi all'assetto idrogeologico emanati dalle soppresse Autorità di Bacino di cui alla legge 18 maggio 1989 e di adozione di correlate misure di salvaguardia (commi aggiunti 4 bis e 4 ter);

Considerato che l'istituzione del comma 4 bis, operato dalla citata legge 120/2020, contempla procedure semplificate per l'approvazione, tra l'altro, di approfondimenti puntuali del quadro conoscitivo;

Considerato che il comma 4-ter del D.Lgs. 152/06 stabilisce che "*Gli aggiornamenti di piano di cui al comma 4-bis sono effettuati nel rispetto delle procedure di partecipazione previste dalle norme tecniche di attuazione dei piani di bacino vigenti nel territorio distrettuale e, comunque, garantendo adeguate forme di consultazione e osservazione sulle proposte di modifica. Nelle more dell'espletamento delle procedure di aggiornamento, il Segretario generale dell'Autorità di bacino distrettuale può adottare, sulla base del parere della Conferenza Operativa, misure di salvaguardia che sono immediatamente vincolanti e restano in vigore sino all'approvazione dell'aggiornamento del piano di cui al comma 4-bis*";

Vista la nota prot. n. 11329 del 04/02/2021 acquista al protocollo con n. 3036 del 04/02/2021, con la quale il Direttore Generale della Direzione per la Sicurezza del Suolo e dell'Acqua del Ministero dell'Ambiente e della Tutela del Territorio e del Mare (oggi MASE) ha fornito indirizzi operativi per la procedura di applicazione dei commi 4-bis e 4-ter dell'art.68 del D.Lgs. n.152 del 2006 per tutti i casi in cui si verifichino le fattispecie indicate nel medesimo art. 68;

Considerato che, che per il comune di Ugento (LE), la proposta di aggiornamento del "PAI – Assetto geomorfologico" è stata avviata nell'ambito delle attività di copianificazione intraprese tra Autorità di Bacino Distrettuale e comune di Ugento per la definizione del "Piano Urbanistico Generale – PUG" dello stesso Comune. Nel corso di tali attività, il comune di Ugento ha trasmesso con nota prot. n. 1394 del 15/01/24, acquisita al protocollo AdB in data 16/01/24 con n. 1267, documentazione tecnica aggiornata di carattere geologico e geomorfologico illustrante diverse criticità idrogeologiche interessanti zone interne e costiere del territorio comunale, nonché le relative ipotesi di aggiornamento del medesimo PAI, anche alla luce delle risultanze del sopralluogo congiunto esperito in data 26/10/23;

Considerato che l'Autorità di Bacino Distrettuale dell'Appennino Meridionale, valutata (ai sensi delle NTA del PAI e dell'"Atto di Indirizzo Coste" della stessa Autorità Distrettuale) la proposta di aggiornamento del PAI trasmessa, di cui al punto precedente, ha sostanzialmente condiviso le ipotesi proposte dal Comune di Ugento, estendendo, comunque le classificazioni di "*Pericolosità geomorfologica elevata – PG2*" e "*Pericolosità geomorfologica molto elevata – PG3*" in corrispondenza di aree costiere connotate da condizioni di pericolosità geomorfologica analoghe a quelle segnalate negli studi trasmessi dall'Amministrazione comunale;

Vista la proposta di modifica di perimetrazione per il Comune di Ugento (LE), varie località del territorio comunale, che prevede l'ampliamento delle aree a "*Pericolosità geomorfologica molto elevata - PG3*" e a "*Pericolosità geomorfologica elevata – PG2*" in corrispondenza delle aree interne e costiere del territorio comunale di Ugento;

Considerato che la suddetta Delibera n. 4.4 della Conferenza Operativa, nelle more della conclusione dei procedimenti di cui all'art. 68 comma 4 ter del D.lgs 152/2006, nelle aree interessate dalla modifica della perimetrazione in parola non perimetrate o con livello di pericolosità/rischio inferiore nell'ambito del Piano Stralcio vigente, propone l'adozione, a titolo di Misure di Salvaguardia, delle Norme di Attuazione del PAI, ai sensi dell'art. 4 ter del D.lgs 152/2006;

Considerato che la Conferenza Operativa nella seduta del 20.03.2024, in ragione dei risultati delle attività istruttorie tecniche ed amministrative poste in essere dalla Segreteria Tecnica Operativa, con Delibera n. 4.4, ha espresso parere favorevole, ai sensi dell'art. 7 dello Statuto dell'Autorità di Bacino Distrettuale dell'Appennino Meridionale approvato con D.I. n. 52 del 26.02.2018, alla proposta di modifica della perimetrazione e/o classificazione delle aree a pericolosità geomorfologica del Piano Stralcio per l'Assetto Idrogeologico – Rischio da frana della ex Autorità di Bacino Interregionale della Puglia, Unit of Management ITR161I020 "Regionale Puglia e interregionale Ofanto", relativamente al Comune di Ugento (LE) – varie località del territorio comunale, così come riportata nei seguenti elaborati allegati alla stessa delibera:

- *Stralcio della "Carta della pericolosità - Assetto geomorfologico" del PAI vigente della ex Autorità di Bacino Interregionale della Puglia, relativa al settore di territorio oggetto di modifica;*
- *Stralcio della "Carta della pericolosità - Assetto geomorfologico" del PAI della ex Autorità di Bacino Interregionale della Puglia, contenente la proposta di modifica alla perimetrazione per il settore di territorio interessato;*

Ritenuto che la suddetta modifica alla perimetrazione e/o classificazione delle aree a pericolosità geomorfologica del PAI in argomento, derivante da approfondimento del quadro conoscitivo, rientra nella fattispecie prevista dal comma 4 bis dell'articolo 68 del D.Lgs. n. 152/2006, come integrato dalla L. N. 120 del 11.09.2020;

Ritenuto altresì di poter adottare, ai sensi dell'art. 68 comma 4 – bis del D.Lgs 152/2006, la proposta di modifica della perimetrazione e/o classificazione delle aree a pericolosità geomorfologica del Piano Stralcio per l'Assetto Idrogeologico (PAI) – Rischio da frana della ex Autorità di Bacino Interregionale della Puglia, Unit of Management ITR161I020 "Regionale Puglia e interregionale Ofanto" relativamente al Comune di Comune di Ugento (LE) – varie località del territorio comunale;

Tutto quanto visto e considerato,

DECRETA

Le premesse costituiscono parte integrante del presente atto.

1. Di adottare, ai sensi dell'art. 68 comma 4 – bis del D.Lgs 152/2006 e s.m.i., la proposta di modifica della perimetrazione e/o classificazione delle aree a pericolosità geomorfologica del Piano Stralcio per l'Assetto Idrogeologico (PAI) – Rischio da frana della ex Autorità di Bacino Interregionale della Puglia, Unit of Management ITR161I020 "Regionale Puglia e interregionale Ofanto" relativamente al **Comune**

di Comune di Ugento (LE) – varie località del territorio comunale, così come riportata nei seguenti elaborati allegati al presente Decreto:

- *Stralcio della "Carta della pericolosità geomorfologica" del Piano Stralcio per l'Assetto Idrogeologico (PAI) – Rischio da frana vigente della ex Autorità di Bacino Interregionale della Puglia, relativa al settore di territorio oggetto di modifica;*
- *Stralcio della "Carta della pericolosità geomorfologica" del Piano Stralcio per l'Assetto Idrogeologico (PAI) – Rischio da frana della ex Autorità di Bacino Interregionale della Puglia, contenente la proposta di modifica alla perimetrazione per il settore di territorio interessato;*

2. Di adottare a titolo di Misure di salvaguardia, ai sensi dell'articolo 68 comma 4 ter del D.Lgs. n. 152/2006, le Norme di Attuazione del vigente "Piano Stralcio per l'Assetto Idrogeologico" nelle aree di cui al punto 1 non perimetrate o con livello di pericolosità e/o rischio/attenzione inferiore nell'ambito del Piano Stralcio vigente in argomento. Le Misure di Salvaguardia sono immediatamente vincolanti con efficacia dalla data di pubblicazione del presente Decreto sul sito dell'Autorità di Bacino Distrettuale dell'Appennino Meridionale e restano in vigore fino alla conclusione dei procedimenti di aggiornamento di cui al punto 1 e comunque non oltre tre anni.

3. Di dare avvio al percorso di partecipazione previsto dall' art. 68, comma 4-ter del D.Lgs. 152/06 e s.m.i. garantendo adeguata consultazione per la presentazione di eventuali osservazioni sulla proposta di modifica in oggetto da parte dei soggetti interessati. Le eventuali osservazioni devono essere trasmesse, all'Autorità di Bacino Distrettuale dell'Appennino Meridionale, all'indirizzo dedicato pai@pec.distrettoappenninomeridionale.it, a mezzo posta elettronica certificata, entro il trentesimo giorno successivo alla data di pubblicazione del presente atto sul Bollettino Ufficiale della Regione Puglia.

4. Le eventuali osservazioni di cui al precedente punto 3, relativamente a modifiche delle cartografie del PAI, dovranno individuare, altresì, qualitativamente e quantitativamente i relativi livelli di pericolosità e di rischio sul territorio attraverso un adeguato dettaglio conoscitivo geologico, geotecnico ed uso del suolo, restituiti in formato vettoriale georeferenziato nel sistema WGS84-UTM 33N (*shape files*).

5. Il presente decreto è pubblicato sul Bollettino Ufficiale della Regione Puglia; lo stesso, unitamente agli allegati, è inoltre pubblicato sul sito dell'Autorità di Bacino Distrettuale dell'Appennino Meridionale www.distrettoappenninomeridionale.it, nella home page, Sezione PAI - Modifiche e Varianti, sottosezioni: Modifiche al PAI/Adozione modifiche al PAI (decreti di adozione commi 4 bis e 4 ter, art. 68, D.Lgs. 152/2006) e nella sezione Amministrazione Trasparente, sottosezioni: Provvedimenti/Provvedimenti Segretario Generale, depositato e consultabile presso l'Autorità di Bacino Distrettuale dell'Appennino Meridionale – Sede Caserta.

6. Il presente decreto è altresì trasmesso, alla Regione Puglia, alla Provincia di Lecce ed all'Amministrazione comunale di Ugento (LE) per la pubblicazione all'albo pretorio per 30 giorni a decorrere dalla data di pubblicazione sul Bollettino Ufficiale della Regione Puglia.

Il Segretario Generale
Dott.ssa Geol. Vera Corbelli

AUTORITÀ DI BACINO DISTRETTUALE DELL'APPENNINO MERIDIONALE

Decreto n. 391 del 30 aprile 2024

Adozione proposta di modifica della perimetrazione e/o classificazione delle aree a pericolosità idraulica del Piano Stralcio per l'Assetto Idrogeologico (PAI) - Rischio idraulico dell'ex Autorità di Bacino Interregionale della Puglia,Unit of Management ITR161I020 "Regionale Puglia e interregionale Ofanto" relativamente aiComuni di Triggiano e Bari (BA) - affluente Lama Valenzano.

Visto il decreto legislativo 3 aprile 2006, n. 152 e ss.mm.ii., recante "*Norme in materia ambientale*" ed in particolare la Parte terza – sezione I, recante "*Norme in materia di difesa del suolo e lotta alla desertificazione*";

Vista la direttiva 2007/60/CE del Parlamento europeo e del Consiglio del 23 ottobre 2007, relativa alla valutazione e alla gestione dei rischi di alluvioni, nonché il decreto legislativo 23 febbraio 2010, n. 49, recante "*Attuazione della direttiva 2007/60/CE relativa alla valutazione e alla gestione dei rischi di alluvioni*";

Vista la Legge 28 dicembre 2015, n. 221 recante "*Disposizioni in materia ambientale per promuovere misure di green economy e per il contenimento dell'uso eccessivo di risorse naturali*" che all'art. 51 detta "*Norme in materia di Autorità di bacino*" sostituendo integralmente gli articoli 63 e 64 del D.lgs n. 152/2006;

Visto in particolare l'art. 63 D.lgs 152/2006 s.m.i., come sostituito dall'art. 51 comma 2 della Legge 28 dicembre 2015, n 221 che al comma 1 istituisce in ciascun Distretto idrografico in cui è ripartito il territorio nazionale ai sensi dell'art. 64 del medesimo Decreto, l'Autorità di Bacino Distrettuale di seguito denominata "Autorità di Bacino", ente pubblico non economico che opera in conformità agli obbiettivi della parte terza del D.Lgs. 152/06 e s.m.i. e uniforma la propria attività a criteri di efficienza, efficacia, economicità e pubblicità;

Visto l'art. 64 del D.Lgs. 152/06 e s.m.i. ed in particolare il comma 1, lettera e), ai sensi del quale il nuovo Distretto idrografico dell'Appennino Meridionale comprende i bacini nazionali, interregionali e regionali: Liri-Garigliano, Volturno, Sele, Sinni e Noce, Bradano, Saccione, Fortore e Biferno, Ofanto, Lao, Trigno, bacini della Campania, bacini della Puglia, bacini della Basilicata, bacini della Calabria, bacini del Molise;

Visto il Decreto del Ministro dell'Ambiente e della Tutela del Territorio e del Mare n. 294 del 25 ottobre 2016, recante "*Disciplina dell'attribuzione e del trasferimento alle Autorità di bacino distrettuali del personale e delle risorse strumentali, ivi comprese le sedi, e finanziare delle Autorità di bacino, di cui alla legge 18 maggio 1989, n. 183*", pubblicato sulla G.U. n. 27 del 02/02/2017 - che ha disposto la soppressione delle Autorità di bacino ex legge 183/89 a decorrere dal 17 febbraio 2017;

Visto il decreto del Presidente del Consiglio dei Ministri 4 Aprile 2018 recante *"Individuazione e trasferimento delle unità di personale, delle risorse strumentali e finanziarie delle Autorità di bacino, di cui alla legge n. 183/1989, all'Autorità di bacino distrettuale dell'Appennino Meridionale e determinazione della dotazione organica dell'Autorità di bacino distrettuale dell'Appennino Meridionale, ai sensi dell'art. 63, comma 4, del decreto legislativo 3 aprile 2006, n. 152 e del decreto n. 294 del 25 ottobre 2016"* pubblicato sulla Gazzetta Ufficiale n. 135 del 13 giugno 2018;

Visto l'art 68 comma 4-bis del D.Lgs. 152/2006, così come introdotto dall'art. 54 del D.L. 16.07.2020 n. 76 *"Misure urgenti per la semplificazione e l'innovazione digitale",* convertito in Legge 11 settembre 2020 n. 120, che recita: *"Nelle more dell'adozione dei piani e dei relativi stralci, di cui agli articoli 65 e 67, comma 1, ovvero dei loro aggiornamenti, le modifiche della perimetrazione e/o classificazione delle aree a pericolosità e rischio dei piani stralcio relativi all'assetto idrogeologico emanati dalle soppresse Autorità di bacino di cui alla legge 18 maggio 1989, n. 183, derivanti dalla realizzazione di interventi collaudati per la mitigazione del rischio, dal verificarsi di nuovi eventi di dissesto idrogeologico o da approfondimenti puntuali del quadro conoscitivo, sono approvate con proprio atto dal Segretario Generale dell'Autorità di bacino distrettuale, d'intesa con la Regione*

territorialmente competente e previo parere della Conferenza Operativa";

Visto l'art 68 comma 4-ter del D.Lgs. 152/2006, così come introdotto dall'art. 54 del D.L. 16.07.2020 n. 76 *"Misure urgenti per la semplificazione e l'innovazione digitale"*, convertito in Legge 11 settembre 2020 n. 120, che recita: *" Gli aggiornamenti di piano di cui al comma 4-bis sono effettuati nel rispetto delle procedure di partecipazione previste dalle norme tecniche di attuazione dei piani di bacino vigenti nel territorio distrettuale e, comunque, garantendo adeguate forme di consultazione e osservazione sulle proposte di modifica*";

Vista la Delibera n. 39/2005 del Comitato Istituzionale della ex Autorità di Bacino Interregionale della Puglia con la quale è stato approvato, per l'allora territorio di competenza oggi denominato "UoM Regionale Puglia e interregionale Ofanto", il "Piano Stralcio d'Assetto Idrogeologico – PAI" in uno alle "Norme Tecniche di Attuazione – NTA" del medesimo PAI, così come pubblicato nella Gazzetta Ufficiale n. 8 in data 11/01/2006 e le s.m.i.;

Visti gli artt. 24 e 25 delle "Norme Tecniche di attuazione – NTA" del "Piano stralcio per l'Assetto Idrogeologico - PAI";

Visto il D.M. n. 161 del 29/05/2019 e s.m.i. che ha nominato i componenti della Conferenza Operativa dell'Autorità di bacino Distrettuale dell'Appennino Meridionale, come previsto dall' art.63, comma 9 del D.Lgs. 152/2006;

Visto il D.P.C.M. del 25 agosto 2022, registrato alla Corte dei Conti in data 22 settembre 2022, al n. 2353, di conferma, a decorrere dal 14.07.2022, quale Segretario Generale dell'Autorità di Bacino Distrettuale dell'Appennino Meridionale della dott.ssa Vera Corbelli;

Vista la Legge 11 settembre n. 120 (pubblicata su G.U. n. 228 del 14.09.2020 S.O. n. 33) di conversione del decreto legge 16 luglio 2020 n. 76 "Misure urgenti per la semplificazione e l'innovazione digitale", che riporta all'articolo 54 alcune integrazioni all'articolo 68 del D.Lgs. n. 152 del 3 aprile 2006 per la semplificazione delle procedure in materia di interventi contro il dissesto idrogeologico relativamente a modifiche della perimetrazione e/o classificazione delle aree a pericolosità e rischio dei piani stralcio relativi all'assetto idrogeologico emanati dalle soppresse Autorità di Bacino di cui alla legge 18 maggio 1989 e di adozione di correlate misure di salvaguardia (commi aggiunti 4 bis e 4 ter);

Considerato che l'istituzione del comma 4 bis, operato dalla citata legge 120/2020, contempla procedura semplificate per l'approvazione, tra l'altro, di approfondimenti puntuali del quadro conoscitivo;

Considerato che il comma 4-ter del D.Lgs. 152/06 stabilisce che "*Gli aggiornamenti di piano di cui al comma 4-bis sono effettuati nel rispetto delle procedure di partecipazione previste dalle norme tecniche di attuazione dei piani di bacino vigenti nel territorio distrettuale e, comunque, garantendo adeguate forme di consultazione e osservazione sulle proposte di modifica. Nelle more dell'espletamento delle procedure di aggiornamento, il Segretario Generale dell'Autorità di Bacino Distrettuale può adottare, sulla base del parere della Conferenza Operativa, misure di salvaguardia che sono immediatamente vincolanti e restano in vigore sino all'approvazione dell'aggiornamento del piano di cui al comma 4-bis*";

Vista la nota prot. 17614 del 17/09/2020 con la quale il Segretario Generale, in attuazione delle disposizioni di cui ai succitati commi 4 bis e 4 ter dell'articolo 68 del D.Lgs. n.152 del 2006, ha prospettato al Ministero dell'Ambiente e della Tutela del Territorio (oggi MASE) un iter procedurale attuativo delle disposizioni contenute nelle norme di semplificazione;

Vista la nota prot. n. 76476 del 30/09/2020, acquista al protocollo con n.18629 del 01/10/2020, con la quale il MATTM (oggi MASE) ha riscontrato la proposta del Segretario Generale raccomandando "…omissis… di procedere nel rispetto della normativa successivamente intervenuta ...omissis;

Vista la nota prot. n. 11329 del 04/02/2021 acquista al protocollo con n. 3036 del 04/02/2021, con la quale il Direttore Generale della Direzione per la Sicurezza del Suolo e dell'Acqua del Ministero dell'Ambiente e della Tutela del Territorio e del Mare (oggi MASE) ha fornito indirizzi operativi per la procedura di applicazione dei commi 4-bis e 4-ter dell'art.68 del D.Lgs. n.152 del 2006 per tutti i casi in cui si verifichino le fattispecie indicate nel medesimo art. 68;

Considerato che per i Comuni di Bari e Triggiano (BA) la richiesta di modifica al PAI, ai sensi dell'art. 24 e 25 delle NTA, è stata avviata da un'istanza presentata dall'Amministrazione Comunale di Triggiano con nota acquisita agli atti al prot. AdB n. 3611 del 26.02.2024. Unitamente alla predetta richiesta, è stato trasmesso uno studio idrologico ed idraulico finalizzato ad individuare le aree inondabili per i tempi di ritorno pari a 30, 200 e 500 anni, in corrispondenza di un tratto di asta idrografica affluente della lama Valenzano, a partire dal limite comunale di Capurso e sino alla confluenza con la "Lama Valenzano" stessa, comprendendo anche il territorio di Bari;

Considerato che lo studio prodotto ha individuato un nuovo assetto dei livelli di pericolosità idraulica lungo la predetta asta idrografica in argomento adoperando approcci metodologici del tutto analoghi a quelli usualmente impiegati dall'Autorità di Bacino Distrettuale dell'Appennino Meridionale;

Vista la proposta di modifica di perimetrazione per i Comuni di Bari Triggiano (BA), affluente Lama Valenzano, che prevede l'introduzione di nuove aree classificate ad "*Alta pericolosità idraulica (AP)*", a "*Media pericolosità idraulica (MP)*" e a "*Bassa pericolosità idraulica (BP)*", in sostituzione delle fasce definite dagli artt. 6 e 10 delle NTA del PAI. Le nuove aree a diversa pericolosità idraulica saranno rispettivamente assoggettate alle disposizioni normative degli articoli 7, 8 e 9 delle "Norme Tecniche di Attuazione - NTA" del PAI;

Considerato che la Conferenza Operativa nella seduta del 20.03.2024, in ragione dei risultati delle attività istruttorie tecniche ed amministrative poste in essere dalla Segreteria Tecnica Operativa, con Delibera n. 5, ha espresso parere favorevole, ai sensi dell'art. 7 dello Statuto dell'Autorità di Bacino Distrettuale dell'Appennino Meridionale approvato con D.I. n. 52 del 26.02.2018, alla proposta di modifica della perimetrazione e/o classificazione delle aree a pericolosità idraulica del Piano Stralcio per l'Assetto Idrogeologico – Rischio idraulico dell'ex Autorità di Bacino Interregionale della Puglia, Unit of Management ITR161I020 "Regionale Puglia e interregionale Ofanto", relativamente ai Comuni di Triggiano e Bari (BA) – affluente Lama Valenzano, così come riportata nei seguenti elaborati allegati alla stessa delibera:

- *Stralcio della "Carta della pericolosità – Assetto idraulico" del PAI vigente dell'ex Autorità di Bacino Interregionale della Puglia, e del reticolo idrografico di riferimento, relativa al settore di territorio oggetto di modifica;*
- *Stralcio della "Carta della pericolosità – Assetto idraulico" del PAI dell'ex Autorità di Bacino Interregionale della Puglia contenente la proposta di modifica alla perimetrazione per il settore di territorio interessato e il reticolo idrografico di riferimento;*

Considerato che la suddetta Delibera n. 5 della Conferenza Operativa, nelle more della conclusione dei procedimenti di cui all'art. 68 comma 4 ter del D.lgs 152/2006, nelle aree interessate dalla modifica della perimetrazione in parola non perimetrate o con livello di pericolosità/rischio inferiore nell'ambito del Piano Stralcio vigente, propone l'adozione, a titolo di Misure di Salvaguardia, delle Norme di Attuazione del PAI, ai sensi dell'art. 4 ter del D.lgs 152/2006;

Ritenuto che la suddetta modifica alla perimetrazione e/o classificazione delle aree a pericolosità idraulica del PAI in argomento rientra nella fattispecie prevista dal comma 4 bis dell'articolo 68 del D.Lgs. n. 152/2006, come integrato dalla L. N. 120 del 11.09.2020;

Ritenuto altresì di poter adottare, ai sensi dell'art. 68 comma 4 – bis del D.Lgs 152/2006, la proposta di

modifica della perimetrazione e/o classificazione delle aree a pericolosità idraulica del Piano Stralcio per l'Assetto Idrogeologico (PAI) – Rischio idraulico dell'ex Autorità di Bacino Interregionale della Puglia, Unit of Management ITR161I020 "Regionale Puglia e interregionale Ofanto" relativamente ai Comuni di Triggiano e Bari (BA) – affluente Lama Valenzano;

Tutto quanto visto e considerato,

DECRETA

Le premesse costituiscono parte integrante del presente atto.

1. Di adottare, ai sensi dell'art. 68 comma 4 – bis del D.Lgs 152/2006 e s.m.i., la proposta di modifica della perimetrazione e/o classificazione delle aree a pericolosità idraulica del Piano Stralcio per l'Assetto Idrogeologico (PAI) – Rischio idraulico dell'ex Autorità di Bacino Interregionale della Puglia, Unit of Management ITR161I020 "Regionale Puglia e interregionale Ofanto" relativamente ai Comuni di Triggiano e Bari (BA) – affluente Lama Valenzano, così come riportata nei seguenti elaborati allegati al presente Decreto:
   - *Stralcio della "Carta della pericolosità – Assetto idraulico" del PAI vigente dell'ex Autorità di Bacino Interregionale della Puglia, e del reticolo idrografico di riferimento, relativa al settore di territorio oggetto di modifica;*
   - *Stralcio della "Carta della pericolosità – Assetto idraulico" del PAI dell'ex Autorità di Bacino Interregionale della Puglia contenente la proposta di modifica alla perimetrazione per il settore di territorio interessato e il reticolo idrografico di riferimento;*
2. Di adottare a titolo di Misure di salvaguardia, ai sensi dell'articolo 68 comma 4 ter del D.Lgs. n. 152/2006, le Norme di Attuazione del vigente "Piano Stralcio per l'Assetto Idrogeologico" nelle aree di cui al punto 1 non perimetrate o con livello di pericolosità e/o rischio/attenzione inferiore nell'ambito del Piano Stralcio vigente in argomento. Le Misure di Salvaguardia sono immediatamente vincolanti con efficacia dalla data di pubblicazione del presente Decreto sul sito dell'Autorità di Bacino Distrettuale dell'Appennino Meridionale e restano in vigore fino alla conclusione dei procedimenti di aggiornamento di cui al punto 1 e comunque non oltre tre anni.
3. Di dare avvio al percorso di partecipazione previsto dall' art. 68, comma 4-ter del D.Lgs. 152/06 e s.m.i. garantendo adeguata consultazione per la presentazione di eventuali osservazioni sulla proposta di modifica in oggetto da parte dei soggetti interessati. Le eventuali osservazioni devono essere trasmesse, all'Autorità di Bacino Distrettuale dell'Appennino Meridionale, all'indirizzo dedicato pai@pec.distrettoappenninomeridionale.it, a mezzo posta elettronica certificata, entro il trentesimo giorno successivo alla data di pubblicazione del presente atto sul Bollettino Ufficiale della Regione Puglia.
4. Le eventuali osservazioni di cui al precedente punto 3, relativamente a modifiche delle cartografie del PAI, dovranno individuare, altresì, qualitativamente e quantitativamente i relativi livelli di pericolosità e di rischio sul territorio attraverso un adeguato dettaglio conoscitivo topografico, idrologico, idraulico ed uso del suolo, restituiti in formato vettoriale georeferenziato nel sistema WGS84-UTM 33N (*shape files*).
5. Il presente decreto è pubblicato sul Bollettino Ufficiale della Regione Puglia; lo stesso, unitamente agli allegati, è inoltre pubblicato sul sito dell'Autorità di Bacino Distrettuale dell'Appennino Meridionale www.distrettoappenninomeridionale.it, nella home page, Sezione PAI - Modifiche e Varianti, sottosezioni: Modifiche al PAI/Adozione modifiche al PAI (decreti di adozione commi 4 bis e 4 ter, art. 68, D.Lgs. 152/2006) e nella sezione Amministrazione Trasparente, sottosezioni: Provvedimenti/Provvedimenti Segretario Generale, depositato e consultabile presso l'Autorità di Bacino Distrettuale dell'Appennino Meridionale – Sede Caserta.

6. Il presente decreto è altresì trasmesso, alla Regione Puglia, alla Città Metropolitana di Bari ed alle Amministrazioni comunali di Triggiano e Bari (BA), per la pubblicazione all'albo pretorio per 30 giorni a decorrere dalla data di pubblicazione sul Bollettino Ufficiale della Regione Puglia.

Il Segretario Generale
Dott.ssa Geol. Vera Corbelli

AUTORITÀ DI BACINO DISTRETTUALE DELL'APPENNINO MERIDIONALE

Decreto n. 393 del 30 aprile 2024

Adozione proposta di modifica della perimetrazione e/o classificazione delle aree a pericolosità idraulica del Piano Stralcio per l'Assetto Idrogeologico (PAI) - Rischio idraulico dell'ex Autorità di Bacino Interregionale della Puglia,Unit of Management ITR161I020 "Regionale Puglia e interregionale Ofanto" relativamente al Comune di Manfredonia (FG) - loc. Monachelle.

Visto il decreto legislativo 3 aprile 2006, n. 152 e ss.mm.ii., recante "*Norme in materia ambientale*" ed in particolare la Parte terza – sezione I, recante "*Norme in materia di difesa del suolo e lotta alla desertificazione*";

Vista la direttiva 2007/60/CE del Parlamento europeo e del Consiglio del 23 ottobre 2007, relativa alla valutazione e alla gestione dei rischi di alluvioni, nonché il decreto legislativo 23 febbraio 2010, n. 49, recante "*Attuazione della direttiva 2007/60/CE relativa alla valutazione e alla gestione dei rischi di alluvioni*";

Vista la Legge 28 dicembre 2015, n. 221 recante "*Disposizioni in materia ambientale per promuovere misure di green economy e per il contenimento dell'uso eccessivo di risorse naturali*" che all'art. 51 detta "*Norme in materia di Autorità di bacino*" sostituendo integralmente gli articoli 63 e 64 del D.lgs n. 152/2006;

Visto in particolare l'art. 63 D.lgs 152/2006 s.m.i., come sostituito dall'art. 51 comma 2 della Legge 28 dicembre 2015, n 221 che al comma 1 istituisce in ciascun Distretto idrografico in cui è ripartito il territorio nazionale ai sensi dell'art. 64 del medesimo Decreto, l'Autorità di Bacino Distrettuale di seguito denominata "Autorità di Bacino", ente pubblico non economico che opera in conformità agli obbiettivi della parte terza del D.Lgs. 152/06 e s.m.i. e uniforma la propria attività a criteri di efficienza, efficacia, economicità e pubblicità;

Visto l'art. 64 del D.Lgs. 152/06 e s.m.i. ed in particolare il comma 1, lettera e), ai sensi del quale il nuovo Distretto idrografico dell'Appennino Meridionale comprende i bacini nazionali, interregionali e regionali: Liri-Garigliano, Volturno, Sele, Sinni e Noce, Bradano, Saccione, Fortore e Biferno, Ofanto, Lao, Trigno, bacini della Campania, bacini della Puglia, bacini della Basilicata, bacini della Calabria, bacini del Molise;

Visto il Decreto del Ministro dell'Ambiente e della Tutela del Territorio e del Mare n. 294 del 25 ottobre 2016, recante "*Disciplina dell'attribuzione e del trasferimento alle Autorità di bacino distrettuali del personale e delle risorse strumentali, ivi comprese le sedi, e finanziare delle Autorità di bacino, di cui alla legge 18 maggio 1989, n. 183*", pubblicato sulla G.U. n. 27 del 02/02/2017 - che ha disposto la soppressione delle Autorità di bacino ex legge 183/89 a decorrere dal 17 febbraio 2017;

Visto il decreto del Presidente del Consiglio dei Ministri 4 Aprile 2018 recante *"Individuazione e trasferimento delle unità di personale, delle risorse strumentali e finanziarie delle Autorità di bacino, di cui alla legge n. 183/1989, all'Autorità di bacino distrettuale dell'Appennino Meridionale e determinazione della dotazione organica dell'Autorità di bacino distrettuale dell'Appennino Meridionale, ai sensi dell'art. 63, comma 4, del decreto legislativo 3 aprile 2006, n. 152 e del decreto n. 294 del 25 ottobre 2016"* pubblicato sulla Gazzetta Ufficiale n. 135 del 13 giugno 2018;

Visto l'art 68 comma 4-bis del D.Lgs. 152/2006, così come introdotto dall'art. 54 del D.L. 16.07.2020 n. 76 *"Misure urgenti per la semplificazione e l'innovazione digitale",* convertito in Legge 11 settembre 2020 n. 120, che recita: *"Nelle more dell'adozione dei piani e dei relativi stralci, di cui agli articoli 65 e 67, comma 1, ovvero dei loro aggiornamenti, le modifiche della perimetrazione e/o classificazione delle aree a pericolosità e rischio dei piani stralcio relativi all'assetto idrogeologico emanati dalle soppresse Autorità di bacino di cui alla legge 18 maggio 1989, n. 183, derivanti dalla realizzazione di interventi collaudati per la mitigazione del rischio, dal verificarsi di nuovi eventi di dissesto idrogeologico o da approfondimenti puntuali del quadro conoscitivo, sono approvate con proprio atto dal Segretario Generale dell'Autorità di bacino distrettuale, d'intesa con la Regione territorialmente competente e previo parere della Conferenza Operativa*";

Visto l'art 68 comma 4-ter del D.Lgs. 152/2006, così come introdotto dall'art. 54 del D.L. 16.07.2020 n. 76 *"Misure urgenti per la semplificazione e l'innovazione digitale"*, convertito in Legge 11 settembre 2020 n. 120, che recita: *" Gli aggiornamenti di piano di cui al comma 4-bis sono effettuati nel rispetto delle procedure di partecipazione previste dalle norme tecniche di attuazione dei piani di bacino vigenti nel territorio distrettuale e, comunque, garantendo adeguate forme di consultazione e osservazione sulle proposte di modifica*";

Vista la Delibera n. 39/2005 del Comitato Istituzionale della ex Autorità di Bacino Interregionale della Puglia con la quale è stato approvato, per l'allora territorio di competenza oggi denominato "UoM Regionale Puglia e interregionale Ofanto", il "Piano Stralcio d'Assetto Idrogeologico – PAI" in uno alle "Norme Tecniche di Attuazione – NTA" del medesimo PAI, così come pubblicato nella Gazzetta Ufficiale n. 8 in data 11/01/2006 e le s.m.i.;

Visti gli artt. 24 e 25 delle "Norme Tecniche di attuazione – NTA" del "Piano stralcio per l'Assetto Idrogeologico - PAI";

Visto il D.M. n. 161 del 29/05/2019 e s.m.i. che ha nominato i componenti della Conferenza Operativa dell'Autorità di bacino Distrettuale dell'Appennino Meridionale, come previsto dall' art.63, comma 9 del D.Lgs. 152/2006;

Visto il D.P.C.M. del 25 agosto 2022, registrato alla Corte dei Conti in data 22 settembre 2022, al n. 2353, di conferma, a decorrere dal 14.07.2022, quale Segretario Generale dell'Autorità di Bacino Distrettuale dell'Appennino Meridionale della dott.ssa Vera Corbelli;

Vista la Legge 11 settembre n. 120 (pubblicata su G.U. n. 228 del 14.09.2020 S.O. n. 33) di conversione del decreto legge 16 luglio 2020 n. 76 "Misure urgenti per la semplificazione e l'innovazione digitale", che riporta all'articolo 54 alcune integrazioni all'articolo 68 del D.Lgs. n. 152 del 3 aprile 2006 per la semplificazione delle procedure in materia di interventi contro il dissesto idrogeologico relativamente a modifiche della perimetrazione e/o classificazione delle aree a pericolosità e rischio dei piani stralcio relativi all'assetto idrogeologico emanati dalle soppresse Autorità di Bacino di cui alla legge 18 maggio 1989 e di adozione di correlate misure di salvaguardia (commi aggiunti 4 bis e 4 ter);

Considerato che l'istituzione del comma 4 bis, operato dalla citata legge 120/2020, contempla procedura semplificate per l'approvazione, tra l'altro, di approfondimenti puntuali del quadro conoscitivo;

Considerato che il comma 4-ter del D.Lgs. 152/06 stabilisce che "*Gli aggiornamenti di piano di cui al comma 4-bis sono effettuati nel rispetto delle procedure di partecipazione previste dalle norme tecniche di attuazione dei piani di bacino vigenti nel territorio distrettuale e, comunque, garantendo adeguate forme di consultazione e osservazione sulle proposte di modifica. Nelle more dell'espletamento delle procedure di aggiornamento, il Segretario Generale dell'Autorità di Bacino Distrettuale può adottare, sulla base del parere della Conferenza Operativa, misure di salvaguardia che sono immediatamente vincolanti e restano in vigore sino all'approvazione dell'aggiornamento del piano di cui al comma 4-bis*";

Vista la nota prot. 17614 del 17/09/2020 con la quale il Segretario Generale, in attuazione delle disposizioni di cui ai succitati commi 4 bis e 4 ter dell'articolo 68 del D.Lgs. n.152 del 2006, ha prospettato al MATTM (oggi MASE) un iter procedurale attuativo delle disposizioni contenute nelle norme di semplificazione;

Vista la nota prot. n. 76476 del 30/09/2020, acquista al protocollo con n.18629 del 01/10/2020, con la quale il MATTM (oggi MASE) ha riscontrato la proposta del Segretario Generale raccomandando "…omissis… di procedere nel rispetto della normativa successivamente intervenuta ...omissis;

Vista la nota prot. n. 11329 del 04/02/2021 acquista al protocollo con n. 3036 del 04/02/2021, con la quale il Direttore Generale della Direzione per la Sicurezza del Suolo e dell'Acqua del Ministero dell'Ambiente e della

Tutela del Territorio e del Mare (oggi MASE) ha fornito indirizzi operativi per la procedura di applicazione dei commi 4-bis e 4-ter dell'art.68 del D.Lgs. n.152 del 2006 per tutti i casi in cui si verifichino le fattispecie indicate nel medesimo art. 68;

Considerato che per il Comune di Manfredonia (FG) – località Monachelle, la richiesta di modifica al PAI, ai sensi dell'art. 25 delle NTA, nasce da un'istanza presentata dalla Società Parco Solare Manfredonia S.r.l. con nota acquisita agli atti al prot. AdB n. 19582 e 19584 del 19/02/2023; detta società, nell'ambito del procedimento di VIA (art. 23 del D.Lgs. 152/2006) per la realizzazione di un parco fotovoltaico, ha trasmesso uno studio Idrologico Idraulico con proposta di riperimetrazione della pericolosità idraulica dell'area di interesse;

Considerato che l'area situata in destra idraulica rispetto all'asta terminale del Torrente Cervaro che scorre nella piana che si estende tra il comune di Manfredonia e quello di Zapponeta e in sinistra idraulica rispetto al torrente Peluso, risulta interessata da aree a classificate a "*Media pericolosità idraulica (MP)*" e a "*Bassa pericolosità idraulica (BP)*" nel PAI vigente;

Vista la proposta di modifica di perimetrazione per il Comune di Manfredonia (FG) – località Monachelle, che prevede la modifica di aree a "*Media pericolosità idraulica (MP)*" in aree a "*Bassa pericolosità idraulica (BP)*";

Considerato che la Conferenza Operativa nella seduta del 20.03.2024, in ragione dei risultati delle attività istruttorie tecniche ed amministrative poste in essere dalla Segreteria Tecnica Operativa, con Delibera n. 5, ha espresso parere favorevole, ai sensi dell'art. 7 dello Statuto dell'Autorità di Bacino Distrettuale dell'Appennino Meridionale approvato con D.I. n. 52 del 26.02.2018, alla proposta di modifica della perimetrazione e/o classificazione delle aree a pericolosità idraulica del Piano Stralcio per l'Assetto Idrogeologico – Rischio idraulico dell'ex Autorità di Bacino Interregionale della Puglia, Unit of Management ITR161I020 "Regionale Puglia e interregionale Ofanto", relativamente al Comune di Manfredonia (FG) - loc. Monachelle, così come riportata nei seguenti elaborati allegati alla stessa delibera:

- *Stralcio della "Carta della pericolosità – Assetto idraulico" del PAI vigente dell'ex Autorità di Bacino Interregionale della Puglia, e del reticolo idrografico di riferimento, relativa al settore di territorio oggetto di modifica;*
- *Stralcio della "Carta della pericolosità – Assetto idraulico" del PAI dell'ex Autorità di Bacino Interregionale della Puglia contenente la proposta di modifica alla perimetrazione per il settore di territorio interessato e il reticolo idrografico di riferimento;*

Ritenuto che la suddetta modifica alla perimetrazione e/o classificazione delle aree a pericolosità idraulica del PAI in argomento rientra nella fattispecie prevista dal comma 4 bis dell'articolo 68 del D.Lgs. n. 152/2006, come integrato dalla L. N. 120 del 11.09.2020;

Ritenuto altresì di poter adottare, ai sensi dell'art. 68 comma 4 – bis del D.Lgs 152/2006, la proposta di modifica della perimetrazione e/o classificazione delle aree a pericolosità idraulica del Piano Stralcio per l'Assetto Idrogeologico (PAI) – Rischio idraulico dell'ex Autorità di Bacino Interregionale della Puglia, Unit of Management ITR161I020 "Regionale Puglia e interregionale Ofanto" relativamente al Comune di Manfredonia (FG) - loc. Monachelle;

Tutto quanto visto e considerato,

DECRETA

Le premesse costituiscono parte integrante del presente atto.

1. Di adottare, ai sensi dell'art. 68 comma 4 – bis del D.Lgs 152/2006 e s.m.i., la proposta di modifica della perimetrazione e/o classificazione delle aree a pericolosità idraulica del Piano Stralcio per

l'Assetto Idrogeologico (PAI) – Rischio idraulico dell'ex Autorità di Bacino Interregionale della Puglia, Unit of Management ITR161I020 "Regionale Puglia e interregionale Ofanto" relativamente al Comune di Manfredonia (FG) - loc. Monachelle, così come riportata nei seguenti elaborati allegati al presente Decreto:

- *Stralcio della "Carta della pericolosità – Assetto idraulico" del PAI vigente dell'ex Autorità di Bacino Interregionale della Puglia, e del reticolo idrografico di riferimento, relativa al settore di territorio oggetto di modifica;*
- *Stralcio della "Carta della pericolosità – Assetto idraulico" del PAI dell'ex Autorità di Bacino Interregionale della Puglia contenente la proposta di modifica alla perimetrazione per il settore di territorio interessato e il reticolo idrografico di riferimento;*

2. Di dare avvio al percorso di partecipazione previsto dall' art. 68, comma 4-ter del D.Lgs. 152/06 e s.m.i. garantendo adeguata consultazione per la presentazione di eventuali osservazioni sulla proposta di modifica in oggetto da parte dei soggetti interessati. Le eventuali osservazioni devono essere trasmesse, all'Autorità di Bacino Distrettuale dell'Appennino Meridionale, all'indirizzo dedicato pai@pec.distrettoappenninomeridionale.it, a mezzo posta elettronica certificata, entro il trentesimo giorno successivo alla data di pubblicazione del presente atto sul Bollettino Ufficiale della Regione Puglia.

3. Le eventuali osservazioni di cui al precedente punto 2, relativamente a modifiche delle cartografie del PAI, dovranno individuare, altresì, qualitativamente e quantitativamente i relativi livelli di pericolosità e di rischio sul territorio attraverso un adeguato dettaglio conoscitivo topografico, idrologico, idraulico ed uso del suolo, restituiti in formato vettoriale georeferenziato nel sistema WGS84-UTM 33N (*shape files*).

4. Il presente decreto è pubblicato sul Bollettino Ufficiale della Regione Puglia; lo stesso, unitamente agli allegati, è inoltre pubblicato sul sito dell'Autorità di Bacino Distrettuale dell'Appennino Meridionale www.distrettoappenninomeridionale.it, nella home page, Sezione PAI - Modifiche e Varianti, sottosezioni: Modifiche al PAI/Adozione modifiche al PAI (decreti di adozione commi 4 bis e 4 ter, art. 68, D.Lgs. 152/2006) e nella sezione Amministrazione Trasparente, sottosezioni: Provvedimenti/ Provvedimenti Segretario Generale, depositato e consultabile presso l'Autorità di Bacino Distrettuale dell'Appennino Meridionale – Sede Caserta.

5. Il presente decreto è altresì trasmesso, alla Regione Puglia, alla Provincia di Foggia ed all'Amministrazione comunale di Manfredonia (FG), per la pubblicazione all'albo pretorio per 30 giorni a decorrere dalla data di pubblicazione sul Bollettino Ufficiale della Regione Puglia.

Il Segretario Generale
Dott.ssa Geol. Vera Corbelli

AUTORITÀ DI BACINO DISTRETTUALE DELL'APPENNINO MERIDIONALE

Decreto n. 394 del 30 aprile 2024

Adozione proposta di modifica della perimetrazione e/o classificazione delle aree a pericolosità idraulica del Piano Stralcio per l'Assetto Idrogeologico (PAI) - Rischio idraulico dell'ex Autorità di Bacino Interregionale della Puglia,Unit of Management ITR161I020 "Regionale Puglia e interregionale Ofanto" relativamente al Comune di Manfredonia (FG) - loc. Zichicchio.

Visto il decreto legislativo 3 aprile 2006, n. 152 e ss.mm.ii., recante "*Norme in materia ambientale*" ed in particolare la Parte terza – sezione I, recante "*Norme in materia di difesa del suolo e lotta alla desertificazione*";

Vista la direttiva 2007/60/CE del Parlamento europeo e del Consiglio del 23 ottobre 2007, relativa alla valutazione e alla gestione dei rischi di alluvioni, nonché il decreto legislativo 23 febbraio 2010, n. 49, recante "*Attuazione della direttiva 2007/60/CE relativa alla valutazione e alla gestione dei rischi di alluvioni*";

Vista la Legge 28 dicembre 2015, n. 221 recante "*Disposizioni in materia ambientale per promuovere misure di green economy e per il contenimento dell'uso eccessivo di risorse naturali*" che all'art. 51 detta "*Norme in materia di Autorità di bacino*" sostituendo integralmente gli articoli 63 e 64 del D.lgs n. 152/2006;

Visto in particolare l'art. 63 D.lgs 152/2006 s.m.i., come sostituito dall'art. 51 comma 2 della Legge 28 dicembre 2015, n 221 che al comma 1 istituisce in ciascun Distretto idrografico in cui è ripartito il territorio nazionale ai sensi dell'art. 64 del medesimo Decreto, l'Autorità di Bacino Distrettuale di seguito denominata "Autorità di Bacino", ente pubblico non economico che opera in conformità agli obbiettivi della parte terza del D.Lgs. 152/06 e s.m.i. e uniforma la propria attività a criteri di efficienza, efficacia, economicità e pubblicità;

Visto l'art. 64 del D.Lgs. 152/06 e s.m.i. ed in particolare il comma 1, lettera e), ai sensi del quale il nuovo Distretto idrografico dell'Appennino Meridionale comprende i bacini nazionali, interregionali e regionali: Liri-Garigliano, Volturno, Sele, Sinni e Noce, Bradano, Saccione, Fortore e Biferno, Ofanto, Lao, Trigno, bacini della Campania, bacini della Puglia, bacini della Basilicata, bacini della Calabria, bacini del Molise;

Visto il Decreto del Ministro dell'Ambiente e della Tutela del Territorio e del Mare n. 294 del 25 ottobre 2016, recante "*Disciplina dell'attribuzione e del trasferimento alle Autorità di bacino distrettuali del personale e delle risorse strumentali, ivi comprese le sedi, e finanziare delle Autorità di bacino, di cui alla legge 18 maggio 1989, n. 183*", pubblicato sulla G.U. n. 27 del 02/02/2017 - che ha disposto la soppressione delle Autorità di bacino ex legge 183/89 a decorrere dal 17 febbraio 2017;

Visto il decreto del Presidente del Consiglio dei Ministri 4 Aprile 2018 recante *"Individuazione e trasferimento delle unità di personale, delle risorse strumentali e finanziarie delle Autorità di bacino, di cui alla legge n. 183/1989, all'Autorità di bacino distrettuale dell'Appennino Meridionale e determinazione della dotazione organica dell'Autorità di bacino distrettuale dell'Appennino Meridionale, ai sensi dell'art. 63, comma 4, del decreto legislativo 3 aprile 2006, n. 152 e del decreto n. 294 del 25 ottobre 2016"* pubblicato sulla Gazzetta Ufficiale n. 135 del 13 giugno 2018;

Visto l'art 68 comma 4-bis del D.Lgs. 152/2006, così come introdotto dall'art. 54 del D.L. 16.07.2020 n. 76 *"Misure urgenti per la semplificazione e l'innovazione digitale",* convertito in Legge 11 settembre 2020 n. 120, che recita: *"Nelle more dell'adozione dei piani e dei relativi stralci, di cui agli articoli 65 e 67, comma 1, ovvero dei loro aggiornamenti, le modifiche della perimetrazione e/o classificazione delle aree a pericolosità e rischio dei piani stralcio relativi all'assetto idrogeologico emanati dalle soppresse Autorità di bacino di cui alla legge 18 maggio 1989, n. 183, derivanti dalla realizzazione di interventi collaudati per la mitigazione del rischio, dal verificarsi di nuovi eventi di dissesto idrogeologico o da approfondimenti puntuali del quadro conoscitivo, sono approvate con proprio atto dal Segretario Generale dell'Autorità di bacino distrettuale, d'intesa con la Regione territorialmente competente e previo parere della Conferenza Operativa*";

Visto l'art 68 comma 4-ter del D.Lgs. 152/2006, così come introdotto dall'art. 54 del D.L. 16.07.2020 n. 76 *"Misure urgenti per la semplificazione e l'innovazione digitale"*, convertito in Legge 11 settembre 2020 n. 120, che recita: *" Gli aggiornamenti di piano di cui al comma 4-bis sono effettuati nel rispetto delle procedure di partecipazione previste dalle norme tecniche di attuazione dei piani di bacino vigenti nel territorio distrettuale e, comunque, garantendo adeguate forme di consultazione e osservazione sulle proposte di modifica*";

Vista la Delibera n. 39/2005 del Comitato Istituzionale della ex Autorità di Bacino Interregionale della Puglia con la quale è stato approvato, per l'allora territorio di competenza oggi denominato "UoM Regionale Puglia e interregionale Ofanto", il "Piano Stralcio d'Assetto Idrogeologico – PAI" in uno alle "Norme Tecniche di Attuazione – NTA" del medesimo PAI, così come pubblicato nella Gazzetta Ufficiale n. 8 in data 11/01/2006 e le s.m.i.;

Visti gli artt. 24 e 25 delle "Norme Tecniche di attuazione – NTA" del "Piano stralcio per l'Assetto Idrogeologico - PAI";

Visto il D.M. n. 161 del 29/05/2019 e s.m.i. che ha nominato i componenti della Conferenza Operativa dell'Autorità di bacino Distrettuale dell'Appennino Meridionale, come previsto dall' art.63, comma 9 del D.Lgs. 152/2006;

Visto il D.P.C.M. del 25 agosto 2022, registrato alla Corte dei Conti in data 22 settembre 2022, al n. 2353, di conferma, a decorrere dal 14.07.2022, quale Segretario Generale dell'Autorità di Bacino Distrettuale dell'Appennino Meridionale della dott.ssa Vera Corbelli;
Vista la Legge 11 settembre n. 120 (pubblicata su G.U. n. 228 del 14.09.2020 S.O. n. 33) di conversione del decreto legge 16 luglio 2020 n. 76 "Misure urgenti per la semplificazione e l'innovazione digitale", che riporta all'articolo 54 alcune integrazioni all'articolo 68 del D.Lgs. n. 152 del 3 aprile 2006 per la semplificazione delle procedure in materia di interventi contro il dissesto idrogeologico relativamente a modifiche della perimetrazione e/o classificazione delle aree a pericolosità e rischio dei piani stralcio relativi all'assetto idrogeologico emanati dalle soppresse Autorità di Bacino di cui alla legge 18 maggio 1989 e di adozione di correlate misure di salvaguardia (commi aggiunti 4 bis e 4 ter);

Considerato che l'istituzione del comma 4 bis, operato dalla citata legge 120/2020, contempla procedura semplificate per l'approvazione, tra l'altro, di approfondimenti puntuali del quadro conoscitivo;

Considerato che il comma 4-ter del D.Lgs. 152/06 stabilisce che "*Gli aggiornamenti di piano di cui al comma 4-bis sono effettuati nel rispetto delle procedure di partecipazione previste dalle norme tecniche di attuazione dei piani di bacino vigenti nel territorio distrettuale e, comunque, garantendo adeguate forme di consultazione e osservazione sulle proposte di modifica. Nelle more dell'espletamento delle procedure di aggiornamento, il Segretario Generale dell'Autorità di Bacino Distrettuale può adottare, sulla base del parere della Conferenza Operativa, misure di salvaguardia che sono immediatamente vincolanti e restano in vigore sino all'approvazione dell'aggiornamento del piano di cui al comma 4-bis*";

Vista la nota prot. 17614 del 17/09/2020 con la quale il Segretario Generale, in attuazione delle disposizioni di cui ai succitati commi 4 bis e 4 ter dell'articolo 68 del D.Lgs. n.152 del 2006, ha prospettato al Ministero dell'Ambiente e della Tutela del Territorio (oggi MASE) un iter procedurale attuativo delle disposizioni contenute nelle norme di semplificazione;
Vista la nota prot. n. 76476 del 30/09/2020, acquista al protocollo con n.18629 del 01/10/2020, con la quale il MATTM (oggi MASE) ha riscontrato la proposta del Segretario Generale raccomandando "…omissis… di procedere nel rispetto della normativa successivamente intervenuta ...omissis;
Vista la nota prot. n. 11329 del 04/02/2021 acquista al protocollo con n. 3036 del 04/02/2021, con la quale il Direttore Generale della Direzione per la Sicurezza del Suolo e dell'Acqua del Ministero dell'Ambiente e della Tutela del Territorio e del Mare (oggi MASE) ha fornito indirizzi operativi per la procedura di applicazione dei commi 4-bis e 4-ter dell'art.68 del D.Lgs. n.152 del 2006 per tutti i casi in cui si verifichino le fattispecie

indicate nel medesimo art. 68;

Considerato che per il Comune di Manfredonia (FG) – località Zichicchio, la richiesta di modifica al PAI, ai sensi dell'art. 25 delle NTA, nasce da un'istanza presentata dal comune di Manfredonia con nota acquisita agli atti al prot. AdB n. 5088 del 19/02/2024, con la quale ha trasmesso uno "Studio di Compatibilità Idrologica ed Idraulica" redatto dal Geol. Domenico Paolo Impagnatiello per conto del sig. Ferrazzano Valter, in qualità di legale rappresentante della società "Bar dello Zenit";

Considerato che l'area oggetto di intervento è localizzata a nord est dell'abitato Manfredonia interessata dalla vallecola Zichicchio, nel lotto sito in via Gargano, angolo via dei Veneziani, in corrispondenza del foglio catastale n. 24 p.lla 960, sub 1-2-3, è classificata, secondo il PAI vigente, in aree ad "*Alta pericolosità idraulica (AP)*", a "*Media pericolosità idraulica (MP)*" e a "*Bassa pericolosità idraulica (BP)*", come derivanti dalla precedente modifica delle perimetrazioni di cui al Decreto Segretariale n. 1214 del 03.12.2021;

Vista la proposta di modifica di perimetrazione per il Comune di Manfredonia (FG) – località Zichicchio, che prevede la modifica di aree ad "*Alta pericolosità idraulica (AP)*" in aree a "*Bassa pericolosità idraulica (BP)*";

Considerato che la Conferenza Operativa nella seduta del 20.03.2024, in ragione dei risultati delle attività istruttorie tecniche ed amministrative poste in essere dalla Segreteria Tecnica Operativa, con Delibera n. 5, ha espresso parere favorevole, ai sensi dell'art. 7 dello Statuto dell'Autorità di Bacino Distrettuale dell'Appennino Meridionale approvato con D.I. n. 52 del 26.02.2018, alla proposta di modifica della perimetrazione e/o classificazione delle aree a pericolosità idraulica del Piano Stralcio per l'Assetto Idrogeologico – Rischio idraulico dell'ex Autorità di Bacino Interregionale della Puglia, Unit of Management ITR161I020 "Regionale Puglia e interregionale Ofanto", relativamente al Comune di Manfredonia (FG) - loc. Zichicchio, così come riportata nei seguenti elaborati allegati alla stessa delibera:

- *Stralcio della "Carta della pericolosità – Assetto idraulico" del PAI vigente dell'ex Autorità di Bacino Interregionale della Puglia, e del reticolo idrografico di riferimento, relativa al settore di territorio oggetto di modifica;*

- *Stralcio della "Carta della pericolosità – Assetto idraulico" del PAI dell'ex Autorità di Bacino Interregionale della Puglia contenente la proposta di modifica alla perimetrazione per il settore di territorio interessato e il reticolo idrografico di riferimento;*

Ritenuto che la suddetta modifica alla perimetrazione e/o classificazione delle aree a pericolosità idraulica del PAI in argomento rientra nella fattispecie prevista dal comma 4 bis dell'articolo 68 del D.Lgs. n. 152/2006, come integrato dalla L. N. 120 del 11.09.2020;

Ritenuto altresì di poter adottare, ai sensi dell'art. 68 comma 4 – bis del D.Lgs 152/2006, la proposta di modifica della perimetrazione e/o classificazione delle aree a pericolosità idraulica del Piano Stralcio per l'Assetto Idrogeologico (PAI) – Rischio idraulico dell'ex Autorità di Bacino Interregionale della Puglia, Unit of Management ITR161I020 "Regionale Puglia e interregionale Ofanto" relativamente al Comune di Manfredonia (FG) - loc. Zichicchio;

Tutto quanto visto e considerato,

DECRETA

Le premesse costituiscono parte integrante del presente atto.

1. Di adottare, ai sensi dell'art. 68 comma 4 – bis del D.Lgs 152/2006 e s.m.i., la proposta di modifica

della perimetrazione e/o classificazione delle aree a pericolosità idraulica del Piano Stralcio per l'Assetto Idrogeologico (PAI) – Rischio idraulico dell'ex Autorità di Bacino Interregionale della Puglia, Unit of Management ITR161I020 "Regionale Puglia e interregionale Ofanto" relativamente al **Comune di Manfredonia (FG) - loc. Zichicchio,** così come riportata nei seguenti elaborati allegati al presente Decreto:

- *Stralcio della "Carta della pericolosità – Assetto idraulico" del PAI vigente dell'ex Autorità di Bacino Interregionale della Puglia, e del reticolo idrografico di riferimento, relativa al settore di territorio oggetto di modifica;*

- *Stralcio della "Carta della pericolosità – Assetto idraulico" del PAI dell'ex Autorità di Bacino Interregionale della Puglia contenente la proposta di modifica alla perimetrazione per il settore di territorio interessato e il reticolo idrografico di riferimento;*

2. Di dare avvio al percorso di partecipazione previsto dall' art. 68, comma 4-ter del D.Lgs. 152/06 e s.m.i. garantendo adeguata consultazione per la presentazione di eventuali osservazioni sulla proposta di modifica in oggetto da parte dei soggetti interessati. Le eventuali osservazioni devono essere trasmesse, all'Autorità di Bacino Distrettuale dell'Appennino Meridionale, all'indirizzo dedicato pai@pec.distrettoappenninomeridionale.it, a mezzo posta elettronica certificata, entro il trentesimo giorno successivo alla data di pubblicazione del presente atto sul Bollettino Ufficiale della Regione Puglia.

3. Le eventuali osservazioni di cui al precedente punto 2, relativamente a modifiche delle cartografie del PAI, dovranno individuare, altresì, qualitativamente e quantitativamente i relativi livelli di pericolosità e di rischio sul territorio attraverso un adeguato dettaglio conoscitivo topografico, idrologico, idraulico ed uso del suolo, restituiti in formato vettoriale georeferenziato nel sistema WGS84-UTM 33N (*shape files*).

4. Il presente decreto è pubblicato sul Bollettino Ufficiale della Regione Puglia; lo stesso, unitamente agli allegati, è inoltre pubblicato sul sito dell'Autorità di Bacino Distrettuale dell'Appennino Meridionale www.distrettoappenninomeridionale.it, nella home page, Sezione PAI - Modifiche e Varianti, sottosezioni: Modifiche al PAI/Adozione modifiche al PAI (decreti di adozione commi 4 bis e 4 ter, art. 68, D.Lgs. 152/2006) e nella sezione Amministrazione Trasparente, sottosezioni: Provvedimenti/Provvedimenti Segretario Generale, depositato e consultabile presso l'Autorità di Bacino Distrettuale dell'Appennino Meridionale – Sede Caserta.

5. Il presente decreto è altresì trasmesso, alla Regione Puglia, alla Provincia di Foggia ed all'Amministrazione comunale di Manfredonia (FG), per la pubblicazione all'albo pretorio per 30 giorni a decorrere dalla data di pubblicazione sul Bollettino Ufficiale della Regione Puglia.

Il Segretario Generale
Dott.ssa Geol. Vera Corbelli

AUTORITÀ DI BACINO DISTRETTUALE DELL'APPENNINO MERIDIONALE

Decreto n. 395 del 30 aprile 2024

Adozione proposta di modifica della perimetrazione e/o classificazione delle aree a pericolosità idraulica del Piano Stralcio per l'Assetto Idrogeologico (PAI) - Rischio idraulico dell'ex Autorità di Bacino Interregionale della Puglia,Unit of Management ITR161I020 "Regionale Puglia e interregionale Ofanto" relativamente al Comune di Monopoli (BA) - Area PUE41A.

Visto il decreto legislativo 3 aprile 2006, n. 152 e ss.mm.ii., recante "*Norme in materia ambientale*" ed in particolare la Parte terza – sezione I, recante "*Norme in materia di difesa del suolo e lotta alla desertificazione*";

Vista la direttiva 2007/60/CE del Parlamento europeo e del Consiglio del 23 ottobre 2007, relativa alla valutazione e alla gestione dei rischi di alluvioni, nonché il decreto legislativo 23 febbraio 2010, n. 49, recante "*Attuazione della direttiva 2007/60/CE relativa alla valutazione e alla gestione dei rischi di alluvioni*";

Vista la Legge 28 dicembre 2015, n. 221 recante "*Disposizioni in materia ambientale per promuovere misure di green economy e per il contenimento dell'uso eccessivo di risorse naturali*" che all'art. 51 detta "*Norme in materia di Autorità di bacino*" sostituendo integralmente gli articoli 63 e 64 del D.lgs n. 152/2006;

Visto in particolare l'art. 63 D.lgs 152/2006 s.m.i., come sostituito dall'art. 51 comma 2 della Legge 28 dicembre 2015, n 221 che al comma 1 istituisce in ciascun Distretto idrografico in cui è ripartito il territorio nazionale ai sensi dell'art. 64 del medesimo Decreto, l'Autorità di Bacino Distrettuale di seguito denominata "Autorità di Bacino", ente pubblico non economico che opera in conformità agli obbiettivi della parte terza del D.Lgs. 152/06 e s.m.i. e uniforma la propria attività a criteri di efficienza, efficacia, economicità e pubblicità;

Visto l'art. 64 del D.Lgs. 152/06 e s.m.i. ed in particolare il comma 1, lettera e), ai sensi del quale il nuovo Distretto idrografico dell'Appennino Meridionale comprende i bacini nazionali, interregionali e regionali: Liri-Garigliano, Volturno, Sele, Sinni e Noce, Bradano, Saccione, Fortore e Biferno, Ofanto, Lao, Trigno, bacini della Campania, bacini della Puglia, bacini della Basilicata, bacini della Calabria, bacini del Molise;

Visto il Decreto del Ministro dell'Ambiente e della Tutela del Territorio e del Mare n. 294 del 25 ottobre 2016, recante "*Disciplina dell'attribuzione e del trasferimento alle Autorità di bacino distrettuali del personale e delle risorse strumentali, ivi comprese le sedi, e finanziare delle Autorità di bacino, di cui alla legge 18 maggio 1989, n. 183*", pubblicato sulla G.U. n. 27 del 02/02/2017 - che ha disposto la soppressione delle Autorità di bacino ex legge 183/89 a decorrere dal 17 febbraio 2017;

Visto il decreto del Presidente del Consiglio dei Ministri 4 Aprile 2018 recante *"Individuazione e trasferimento delle unità di personale, delle risorse strumentali e finanziarie delle Autorità di bacino, di cui alla legge n. 183/1989, all'Autorità di bacino distrettuale dell'Appennino Meridionale e determinazione della dotazione organica dell'Autorità di bacino distrettuale dell'Appennino Meridionale, ai sensi dell'art. 63, comma 4, del decreto legislativo 3 aprile 2006, n. 152 e del decreto n. 294 del 25 ottobre 2016"* pubblicato sulla Gazzetta Ufficiale n. 135 del 13 giugno 2018;

Visto l'art 68 comma 4-bis del D.Lgs. 152/2006, così come introdotto dall'art. 54 del D.L. 16.07.2020 n. 76 *"Misure urgenti per la semplificazione e l'innovazione digitale",* convertito in Legge 11 settembre 2020 n. 120, che recita: *"Nelle more dell'adozione dei piani e dei relativi stralci, di cui agli articoli 65 e 67, comma 1, ovvero dei loro aggiornamenti, le modifiche della perimetrazione e/o classificazione delle aree a pericolosità e rischio dei piani stralcio relativi all'assetto idrogeologico emanati dalle soppresse Autorità di bacino di cui alla legge 18 maggio 1989, n. 183, derivanti dalla realizzazione di interventi collaudati per la mitigazione del rischio, dal verificarsi di nuovi eventi di dissesto idrogeologico o da approfondimenti puntuali del quadro conoscitivo, sono approvate con proprio atto dal Segretario Generale dell'Autorità di bacino distrettuale, d'intesa con la Regione territorialmente competente e previo parere della Conferenza Operativa*";

Visto l'art 68 comma 4-ter del D.Lgs. 152/2006, così come introdotto dall'art. 54 del D.L. 16.07.2020 n. 76 *"Misure urgenti per la semplificazione e l'innovazione digitale"*, convertito in Legge 11 settembre 2020 n. 120, che recita: *" Gli aggiornamenti di piano di cui al comma 4-bis sono effettuati nel rispetto delle procedure di partecipazione previste dalle norme tecniche di attuazione dei piani di bacino vigenti nel territorio distrettuale e, comunque, garantendo adeguate forme di consultazione e osservazione sulle proposte di modifica*";

Vista la Delibera n. 39/2005 del Comitato Istituzionale della ex Autorità di Bacino Interregionale della Puglia con la quale è stato approvato, per l'allora territorio di competenza oggi denominato "UoM Regionale Puglia e interregionale Ofanto", il "Piano Stralcio d'Assetto Idrogeologico – PAI" in uno alle "Norme Tecniche di Attuazione – NTA" del medesimo PAI, così come pubblicato nella Gazzetta Ufficiale n. 8 in data 11/01/2006 e le s.m.i.;

Visti gli artt. 24 e 25 delle "Norme Tecniche di attuazione – NTA" del "Piano stralcio per l'Assetto Idrogeologico - PAI";

Visto il D.M. n. 161 del 29/05/2019 e s.m.i. che ha nominato i componenti della Conferenza Operativa dell'Autorità di bacino Distrettuale dell'Appennino Meridionale, come previsto dall' art.63, comma 9 del D.Lgs. 152/2006;

Visto il D.P.C.M. del 25 agosto 2022, registrato alla Corte dei Conti in data 22 settembre 2022, al n. 2353, di conferma, a decorrere dal 14.07.2022, quale Segretario Generale dell'Autorità di Bacino Distrettuale dell'Appennino Meridionale della dott.ssa Vera Corbelli;

Vista la Legge 11 settembre n. 120 (pubblicata su G.U. n. 228 del 14.09.2020 S.O. n. 33) di conversione del decreto legge 16 luglio 2020 n. 76 "Misure urgenti per la semplificazione e l'innovazione digitale", che riporta all'articolo 54 alcune integrazioni all'articolo 68 del D.Lgs. n. 152 del 3 aprile 2006 per la semplificazione delle procedure in materia di interventi contro il dissesto idrogeologico relativamente a modifiche della perimetrazione e/o classificazione delle aree a pericolosità e rischio dei piani stralcio relativi all'assetto idrogeologico emanati dalle soppresse Autorità di Bacino di cui alla legge 18 maggio 1989 e di adozione di correlate misure di salvaguardia (commi aggiunti 4 bis e 4 ter);

Considerato che l'istituzione del comma 4 bis, operato dalla citata legge 120/2020, contempla procedura semplificate per l'approvazione, tra l'altro, di approfondimenti puntuali del quadro conoscitivo;

Considerato che il comma 4-ter del D.Lgs. 152/06 stabilisce che "*Gli aggiornamenti di piano di cui al comma 4-bis sono effettuati nel rispetto delle procedure di partecipazione previste dalle norme tecniche di attuazione dei piani di bacino vigenti nel territorio distrettuale e, comunque, garantendo adeguate forme di consultazione e osservazione sulle proposte di modifica. Nelle more dell'espletamento delle procedure di aggiornamento, il Segretario Generale dell'Autorità di Bacino Distrettuale può adottare, sulla base del parere della Conferenza Operativa, misure di salvaguardia che sono immediatamente vincolanti e restano in vigore sino all'approvazione dell'aggiornamento del piano di cui al comma 4-bis*";

Vista la nota prot. 17614 del 17/09/2020 con la quale il Segretario Generale, in attuazione delle disposizioni di cui ai succitati commi 4 bis e 4 ter dell'articolo 68 del D.Lgs. n.152 del 2006, ha prospettato al Ministero dell'Ambiente e della Tutela del Territorio (oggi MASE) un iter procedurale attuativo delle disposizioni contenute nelle norme di semplificazione;

Vista la nota prot. n. 76476 del 30/09/2020, acquista al protocollo con n.18629 del 01/10/2020, con la quale il MATTM (oggi MASE) ha riscontrato la proposta del Segretario Generale raccomandando "…omissis… di procedere nel rispetto della normativa successivamente intervenuta ...omissis;

Vista la nota prot. n. 11329 del 04/02/2021 acquista al protocollo con n. 3036 del 04/02/2021, con la quale il

Direttore Generale della Direzione per la Sicurezza del Suolo e dell'Acqua del Ministero dell'Ambiente e della Tutela del Territorio e del Mare (oggi MASE) ha fornito indirizzi operativi per la procedura di applicazione dei commi 4-bis e 4-ter dell'art.68 del D.Lgs. n.152 del 2006 per tutti i casi in cui si verifichino le fattispecie indicate nel medesimo art. 68;

Considerato che per il Comune di Monopoli (BA) la richiesta di modifica al PAI, ai sensi dell'art. 25 delle NTA, è stata effettuata con istanza inoltrata a mezzo pec dall'architetto Giovanni Muolo, per conto dei committenti Sig.ra Lopedote Maria e Sig. Lopedote Michele, acquisita agli atti al prot. n. 36139 del 20.12.2023 e riguarda l'Area del PUE41A. L'istanza è stata corredata da uno studio idrologico ed idraulico condotto secondo metodologie in linea con le indicazioni contenute nel vigente PAI, al quale sono stati allegati i files vettoriali della proposta di nuova perimetrazione;

Considerato che lo studio trasmesso ha portato alla definizione di nuove aree a diversa pericolosità idraulica, in luogo delle aree normate dagli artt. 6 e 10 del PAI riguardanti la presenza del reticolo idrografico. Lo studio in parola, pur esteso circa 600 metri a valle dell'area di interesse del soggetto istante, non risulta avere continuità con le perimetrazioni del PAI a diversa pericolosità idraulica, pertanto la Segreteria Tecnica Operativa dell'Autorità di Bacino Distrettuale dell'Appennino meridionale ha provveduto ad integrare lo studio per dare continuità alle aree di pericolosità idraulica;

Vista la proposta di modifica di perimetrazione per il Comune di Monopoli (BA), Area del PUE41A, che prevede l'introduzione di nuove aree classificate ad "*Alta pericolosità idraulica (AP)*", a "*Media pericolosità idraulica (MP)*" e a "*Bassa pericolosità idraulica (BP)*", in sostituzione delle fasce definite dagli artt. 6 e 10 delle NTA del PAI. Le nuove aree a diversa pericolosità idraulica saranno rispettivamente assoggettate alle disposizioni normative degli articoli 7, 8 e 9 delle "Norme Tecniche di Attuazione - NTA" del PAI;

Considerato che la Conferenza Operativa nella seduta del 20.03.2024, in ragione dei risultati delle attività istruttorie tecniche ed amministrative poste in essere dalla Segreteria Tecnica Operativa, con Delibera n. 5, ha espresso parere favorevole, ai sensi dell'art. 7 dello Statuto dell'Autorità di Bacino Distrettuale dell'Appennino Meridionale approvato con D.I. n. 52 del 26.02.2018, alla proposta di modifica della perimetrazione e/o classificazione delle aree a pericolosità idraulica del Piano Stralcio per l'Assetto Idrogeologico – Rischio idraulico dell'ex Autorità di Bacino Interregionale della Puglia, Unit of Management ITR161I020 "Regionale Puglia e interregionale Ofanto", relativamente al Comune di Monopoli (BA) – Area PUE41A, così come riportata nei seguenti elaborati allegati alla stessa delibera:

- *Stralcio della "Carta della pericolosità – Assetto idraulico" del PAI vigente dell'ex Autorità di Bacino Interregionale della Puglia, e del reticolo idrografico di riferimento, relativa al settore di territorio oggetto di modifica;*
- *Stralcio della "Carta della pericolosità – Assetto idraulico" del PAI dell'ex Autorità di Bacino Interregionale della Puglia contenente la proposta di modifica alla perimetrazione per il settore di territorio interessato e il reticolo idrografico di riferimento;*

Considerato che la suddetta Delibera n. 5 della Conferenza Operativa, nelle more della conclusione dei procedimenti di cui all'art. 68 comma 4 ter del D.lgs 152/2006, nelle aree interessate dalla modifica della perimetrazione in parola non perimetrate o con livello di pericolosità/rischio inferiore nell'ambito del Piano Stralcio vigente, propone l'adozione, a titolo di Misure di Salvaguardia, delle Norme di Attuazione del PAI, ai sensi dell'art. 4 ter del D.lgs 152/2006;

Ritenuto che la suddetta modifica alla perimetrazione e/o classificazione delle aree a pericolosità idraulica del PAI in argomento rientra nella fattispecie prevista dal comma 4 bis dell'articolo 68 del D.Lgs. n. 152/2006, come integrato dalla L. N. 120 del 11.09.2020;

Ritenuto altresì di poter adottare, ai sensi dell'art. 68 comma 4 – bis del D.Lgs 152/2006, la proposta di

modifica della perimetrazione e/o classificazione delle aree a pericolosità idraulica del Piano Stralcio per l'Assetto Idrogeologico (PAI) – Rischio idraulico dell'ex Autorità di Bacino Interregionale della Puglia, Unit of Management ITR161I020 "Regionale Puglia e interregionale Ofanto" relativamente al Comune di Monopoli (BA) – Area PUE41A;

Tutto quanto visto e considerato,

DECRETA

Le premesse costituiscono parte integrante del presente atto.

1. Di adottare, ai sensi dell'art. 68 comma 4 – bis del D.Lgs 152/2006 e s.m.i., la proposta di modifica della perimetrazione e/o classificazione delle aree a pericolosità idraulica del Piano Stralcio per l'Assetto Idrogeologico (PAI) – Rischio idraulico dell'ex Autorità di Bacino Interregionale della Puglia, Unit of Management ITR161I020 "Regionale Puglia e interregionale Ofanto" relativamente al **Comune di Monopoli (BA) – Area PUE41A,** così come riportata nei seguenti elaborati allegati al presente Decreto:
   - *Stralcio della "Carta della pericolosità – Assetto idraulico" del PAI vigente dell'ex Autorità di Bacino Interregionale della Puglia, e del reticolo idrografico di riferimento, relativa al settore di territorio oggetto di modifica;*
   - *Stralcio della "Carta della pericolosità – Assetto idraulico" del PAI dell'ex Autorità di Bacino Interregionale della Puglia contenente la proposta di modifica alla perimetrazione per il settore di territorio interessato e il reticolo idrografico di riferimento;*
2. Di adottare a titolo di Misure di salvaguardia, ai sensi dell'articolo 68 comma 4 ter del D.Lgs. n. 152/2006, le Norme di Attuazione del vigente "Piano Stralcio per l'Assetto Idrogeologico" nelle aree di cui al punto 1 non perimetrate o con livello di pericolosità e/o rischio/attenzione inferiore nell'ambito del Piano Stralcio vigente in argomento. Le Misure di Salvaguardia sono immediatamente vincolanti con efficacia dalla data di pubblicazione del presente Decreto sul sito dell'Autorità di Bacino Distrettuale dell'Appennino Meridionale e restano in vigore fino alla conclusione dei procedimenti di aggiornamento di cui al punto 1 e comunque non oltre tre anni.
3. Di dare avvio al percorso di partecipazione previsto dall' art. 68, comma 4-ter del D.Lgs. 152/06 e s.m.i. garantendo adeguata consultazione per la presentazione di eventuali osservazioni sulla proposta di modifica in oggetto da parte dei soggetti interessati. Le eventuali osservazioni devono essere trasmesse, all'Autorità di Bacino Distrettuale dell'Appennino Meridionale, all'indirizzo dedicato pai@pec.distrettoappenninomeridionale.it, a mezzo posta elettronica certificata, entro il trentesimo giorno successivo alla data di pubblicazione del presente atto sul Bollettino Ufficiale della Regione Puglia.
4. Le eventuali osservazioni di cui al precedente punto 3, relativamente a modifiche delle cartografie del PAI, dovranno individuare, altresì, qualitativamente e quantitativamente i relativi livelli di pericolosità e di rischio sul territorio attraverso un adeguato dettaglio conoscitivo topografico, idrologico, idraulico ed uso del suolo, restituiti in formato vettoriale georeferenziato nel sistema WGS84-UTM 33N (*shape files*).
5. Il presente decreto è pubblicato sul Bollettino Ufficiale della Regione Puglia; lo stesso, unitamente agli allegati, è inoltre pubblicato sul sito dell'Autorità di Bacino Distrettuale dell'Appennino Meridionale www.distrettoappenninomeridionale.it, nella home page, Sezione PAI - Modifiche e Varianti, sottosezioni: Modifiche al PAI/Adozione modifiche al PAI (decreti di adozione commi 4 bis e 4 ter, art. 68, D.Lgs. 152/2006) e nella sezione Amministrazione Trasparente, sottosezioni: Provvedimenti/Provvedimenti Segretario Generale, depositato e consultabile presso l'Autorità di Bacino Distrettuale dell'Appennino Meridionale – Sede Caserta.
6. Il presente decreto è altresì trasmesso, alla Regione Puglia, alla Città Metropolitana di Bari ed

all'Amministrazione comunale di Monopoli (BA), per la pubblicazione all'albo pretorio per 30 giorni a decorrere dalla data di pubblicazione sul Bollettino Ufficiale della Regione Puglia.

Il Segretario Generale
Dott.ssa Geol. Vera Corbelli

AUTORITÀ DI BACINO DISTRETTUALE DELL'APPENNINO MERIDIONALE

Decreto n. 396 del 30 aprile 2024

Adozione proposta di modifica della perimetrazione e/o classificazione delle aree a pericolosità idraulicadel Piano Stralcio per l'Assetto Idrogeologico (PAI) - Rischio idraulico dell'ex Autorità di Bacino Interregionale della Puglia,Unit of Management ITR161I020 "Regionale Puglia e interregionale Ofanto" relativamente al Comune di Putignano (BA) - loc. Zona Industriale.

Visto il decreto legislativo 3 aprile 2006, n. 152 e ss.mm.ii., recante "*Norme in materia ambientale*" ed in particolare la Parte terza – sezione I, recante "*Norme in materia di difesa del suolo e lotta alla desertificazione*";

Vista la direttiva 2007/60/CE del Parlamento europeo e del Consiglio del 23 ottobre 2007, relativa alla valutazione e alla gestione dei rischi di alluvioni, nonché il decreto legislativo 23 febbraio 2010, n. 49, recante "*Attuazione della direttiva 2007/60/CE relativa alla valutazione e alla gestione dei rischi di alluvioni*";

Vista la Legge 28 dicembre 2015, n. 221 recante "*Disposizioni in materia ambientale per promuovere misure di green economy e per il contenimento dell'uso eccessivo di risorse naturali*" che all'art. 51 detta "*Norme in materia di Autorità di bacino*" sostituendo integralmente gli articoli 63 e 64 del D.lgs n. 152/2006;

Visto in particolare l'art. 63 D.lgs 152/2006 s.m.i., come sostituito dall'art. 51 comma 2 della Legge 28 dicembre 2015, n 221 che al comma 1 istituisce in ciascun Distretto idrografico in cui è ripartito il territorio nazionale ai sensi dell'art. 64 del medesimo Decreto, l'Autorità di Bacino Distrettuale di seguito denominata "Autorità di Bacino", ente pubblico non economico che opera in conformità agli obbiettivi della parte terza del D.Lgs. 152/06 e s.m.i. e uniforma la propria attività a criteri di efficienza, efficacia, economicità e pubblicità;

Visto l'art. 64 del D.Lgs. 152/06 e s.m.i. ed in particolare il comma 1, lettera e), ai sensi del quale il nuovo Distretto idrografico dell'Appennino Meridionale comprende i bacini nazionali, interregionali e regionali: Liri-Garigliano, Volturno, Sele, Sinni e Noce, Bradano, Saccione, Fortore e Biferno, Ofanto, Lao, Trigno, bacini della Campania, bacini della Puglia, bacini della Basilicata, bacini della Calabria, bacini del Molise;

Visto il Decreto del Ministro dell'Ambiente e della Tutela del Territorio e del Mare n. 294 del 25 ottobre 2016, recante "*Disciplina dell'attribuzione e del trasferimento alle Autorità di bacino distrettuali del personale e delle risorse strumentali, ivi comprese le sedi, e finanziare delle Autorità di bacino, di cui alla legge 18 maggio 1989, n. 183*", pubblicato sulla G.U. n. 27 del 02/02/2017 - che ha disposto la soppressione delle Autorità di bacino ex legge 183/89 a decorrere dal 17 febbraio 2017;

Visto il decreto del Presidente del Consiglio dei Ministri 4 Aprile 2018 recante *"Individuazione e trasferimento delle unità di personale, delle risorse strumentali e finanziarie delle Autorità di bacino, di cui alla legge n. 183/1989, all'Autorità di bacino distrettuale dell'Appennino Meridionale e determinazione della dotazione organica dell'Autorità di bacino distrettuale dell'Appennino Meridionale, ai sensi dell'art. 63, comma 4, del decreto legislativo 3 aprile 2006, n. 152 e del decreto n. 294 del 25 ottobre 2016"* pubblicato sulla Gazzetta Ufficiale n. 135 del 13 giugno 2018;

Visto l'art 68 comma 4-bis del D.Lgs. 152/2006, così come introdotto dall'art. 54 del D.L. 16.07.2020 n. 76 *"Misure urgenti per la semplificazione e l'innovazione digitale",* convertito in Legge 11 settembre 2020 n. 120, che recita: *"Nelle more dell'adozione dei piani e dei relativi stralci, di cui agli articoli 65 e 67, comma 1, ovvero dei loro aggiornamenti, le modifiche della perimetrazione e/o classificazione delle aree a pericolosità e rischio dei piani stralcio relativi all'assetto idrogeologico emanati dalle soppresse Autorità di bacino di cui alla legge 18 maggio 1989, n. 183, derivanti dalla realizzazione di interventi collaudati per la mitigazione del rischio, dal verificarsi di nuovi eventi di dissesto idrogeologico o da approfondimenti puntuali del quadro conoscitivo, sono approvate con proprio atto dal Segretario Generale dell'Autorità di bacino distrettuale, d'intesa con la Regione territorialmente competente e previo parere della Conferenza Operativa*";

Visto l'art 68 comma 4-ter del D.Lgs. 152/2006, così come introdotto dall'art. 54 del D.L. 16.07.2020 n. 76 *"Misure urgenti per la semplificazione e l'innovazione digitale"*, convertito in Legge 11 settembre 2020 n. 120, che recita: *" Gli aggiornamenti di piano di cui al comma 4-bis sono effettuati nel rispetto delle procedure di partecipazione previste dalle norme tecniche di attuazione dei piani di bacino vigenti nel territorio distrettuale e, comunque, garantendo adeguate forme di consultazione e osservazione sulle proposte di modifica*";

Vista la Delibera n. 39/2005 del Comitato Istituzionale della ex Autorità di Bacino Interregionale della Puglia con la quale è stato approvato, per l'allora territorio di competenza oggi denominato "UoM Regionale Puglia e interregionale Ofanto", il "Piano Stralcio d'Assetto Idrogeologico – PAI" in uno alle "Norme Tecniche di Attuazione – NTA" del medesimo PAI, così come pubblicato nella Gazzetta Ufficiale n. 8 in data 11/01/2006 e le s.m.i.;

Visti gli artt. 24 e 25 delle "Norme Tecniche di attuazione – NTA" del "Piano stralcio per l'Assetto Idrogeologico - PAI";

Visto il D.M. n. 161 del 29/05/2019 e s.m.i. che ha nominato i componenti della Conferenza Operativa dell'Autorità di bacino Distrettuale dell'Appennino Meridionale, come previsto dall' art.63, comma 9 del D.Lgs. 152/2006;

Visto il D.P.C.M. del 25 agosto 2022, registrato alla Corte dei Conti in data 22 settembre 2022, al n. 2353, di conferma, a decorrere dal 14.07.2022, quale Segretario Generale dell'Autorità di Bacino Distrettuale dell'Appennino Meridionale della dott.ssa Vera Corbelli;

Vista la Legge 11 settembre n. 120 (pubblicata su G.U. n. 228 del 14.09.2020 S.O. n. 33) di conversione del decreto legge 16 luglio 2020 n. 76 "Misure urgenti per la semplificazione e l'innovazione digitale", che riporta all'articolo 54 alcune integrazioni all'articolo 68 del D.Lgs. n. 152 del 3 aprile 2006 per la semplificazione delle procedure in materia di interventi contro il dissesto idrogeologico relativamente a modifiche della perimetrazione e/o classificazione delle aree a pericolosità e rischio dei piani stralcio relativi all'assetto idrogeologico emanati dalle soppresse Autorità di Bacino di cui alla legge 18 maggio 1989 e di adozione di correlate misure di salvaguardia (commi aggiunti 4 bis e 4 ter);

Considerato che l'istituzione del comma 4 bis, operato dalla citata legge 120/2020, contempla procedura semplificate per l'approvazione, tra l'altro, di approfondimenti puntuali del quadro conoscitivo;

Considerato che il comma 4-ter del D.Lgs. 152/06 stabilisce che "*Gli aggiornamenti di piano di cui al comma 4-bis sono effettuati nel rispetto delle procedure di partecipazione previste dalle norme tecniche di attuazione dei piani di bacino vigenti nel territorio distrettuale e, comunque, garantendo adeguate forme di consultazione e osservazione sulle proposte di modifica. Nelle more dell'espletamento delle procedure di aggiornamento, il Segretario Generale dell'Autorità di Bacino Distrettuale può adottare, sulla base del parere della Conferenza Operativa, misure di salvaguardia che sono immediatamente vincolanti e restano in vigore sino all'approvazione dell'aggiornamento del piano di cui al comma 4-bis*";

Vista la nota prot. 17614 del 17/09/2020 con la quale il Segretario Generale, in attuazione delle disposizioni di cui ai succitati commi 4 bis e 4 ter dell'articolo 68 del D.Lgs. n.152 del 2006, ha prospettato al Ministero dell'Ambiente e della Tutela del Territorio (oggi MASE) un iter procedurale attuativo delle disposizioni contenute nelle norme di semplificazione;

Vista la nota prot. n. 76476 del 30/09/2020, acquista al protocollo con n.18629 del 01/10/2020, con la quale il MATTM (oggi MASE) ha riscontrato la proposta del Segretario Generale raccomandando "…omissis… di procedere nel rispetto della normativa successivamente intervenuta ...omissis;

Vista la nota prot. n. 11329 del 04/02/2021 acquista al protocollo con n. 3036 del 04/02/2021, con la quale il

Direttore Generale della Direzione per la Sicurezza del Suolo e dell'Acqua del Ministero dell'Ambiente e della Tutela del Territorio e del Mare (oggi MASE) ha fornito indirizzi operativi per la procedura di applicazione dei commi 4-bis e 4-ter dell'art.68 del D.Lgs. n.152 del 2006 per tutti i casi in cui si verifichino le fattispecie indicate nel medesimo

Considerato che per il Comune di Putignano (BA) la richiesta di modifica al PAI, ai sensi dell'art. 25 delle NTA, è stata inoltrata con istanza presentata dall'Amministrazione Comunale di Putignano ed acquisita agli atti al prot. AdB n. 52 del 02.01.2024, a seguito della realizzazione di un complesso di opere volte alla raccolta ed alla laminazione dei deflussi superficiali finalizzate alla messa in sicurezza idraulica dell'area industriale di Putignano. Contestualmente all'anzidetta istanza è stato trasmesso il certificato di collaudo delle opere eseguite;

Considerato che lo studio idrologico ed idraulico trasmesso ha permesso di definire nuovi livelli di pericolosità idraulica su una vasta porzione del territorio comunale di Putignano riguardante parte dell'intero areale idrografico afferente alle vasche di intercettazione dei flussi idrici di piena realizzate. Lo studio è stato condotto facendo riferimento ad un nuovo quadro topografico (Lidar) e ha determinato un significativo incremento del quadro conoscitivo poiché molto più aggiornato, denso e preciso, rispetto al dato topografico disponibile al momento della redazione del PAI, adoperando approcci metodologici del tutto analoghi a quelli usualmente impiegati dall'Autorità di Bacino Distrettuale dell'Appennino Meridionale;

Vista la proposta di modifica di perimetrazione per il Comune di Putignano (BA), loc. Zona Industriale, che prevede la ridefinizione dei limiti delle aree ad "*Alta pericolosità idraulica (AP)*" e a "*Bassa pericolosità idraulica (BP)*" vigenti e l'introduzione di nuove aree classificate ad "*Alta pericolosità idraulica (AP)*", a "*Media pericolosità idraulica (MP)*" e a "*Bassa pericolosità idraulica (BP)*", in sostituzione delle fasce definite dagli artt. 6 e 10 delle NTA del PAI. Le nuove aree a diversa pericolosità idraulica saranno rispettivamente assoggettate alle disposizioni normative degli articoli 7, 8 e 9 delle "Norme Tecniche di Attuazione - NTA" del PAI;

Considerato che la Conferenza Operativa nella seduta del 20.03.2024, in ragione dei risultati delle attività istruttorie tecniche ed amministrative poste in essere dalla Segreteria Tecnica Operativa, con Delibera n. 5, ha espresso parere favorevole, ai sensi dell'art. 7 dello Statuto dell'Autorità di Bacino Distrettuale dell'Appennino Meridionale approvato con D.I. n. 52 del 26.02.2018, alla proposta di modifica della perimetrazione e/o classificazione delle aree a pericolosità idraulica del Piano Stralcio per l'Assetto Idrogeologico – Rischio idraulico dell'ex Autorità di Bacino Interregionale della Puglia, Unit of Management ITR161I020 "Regionale Puglia e interregionale Ofanto", relativamente al Comune di Putignano (BA) - loc. Zona Industriale, così come riportata nei seguenti elaborati allegati alla stessa delibera:

- *Stralcio della "Carta della pericolosità – Assetto idraulico" del PAI vigente dell'ex Autorità di Bacino Interregionale della Puglia, e del reticolo idrografico di riferimento, relativa al settore di territorio oggetto di modifica;*
- *Stralcio della "Carta della pericolosità – Assetto idraulico" del PAI dell'ex Autorità di Bacino Interregionale della Puglia contenente la proposta di modifica alla perimetrazione per il settore di territorio interessato e il reticolo idrografico di riferimento;*

Considerato che la suddetta Delibera n. 5 della Conferenza Operativa, nelle more della conclusione dei procedimenti di cui all'art. 68 comma 4 ter del D.lgs 152/2006, nelle aree interessate dalla modifica della perimetrazione in parola non perimetrate o con livello di pericolosità/rischio inferiore nell'ambito del Piano Stralcio vigente, propone l'adozione, a titolo di Misure di Salvaguardia, delle Norme di Attuazione del PAI, ai sensi dell'art. 4 ter del D.lgs 152/2006;

Ritenuto che la suddetta modifica alla perimetrazione e/o classificazione delle aree a pericolosità idraulica del PAI in argomento rientra nella fattispecie prevista dal comma 4 bis dell'articolo 68 del D.Lgs. n. 152/2006, come integrato dalla L. N. 120 del 11.09.2020;

Ritenuto altresì di poter adottare, ai sensi dell'art. 68 comma 4 – bis del D.Lgs 152/2006, la proposta di modifica della perimetrazione e/o classificazione delle aree a pericolosità idraulica del Piano Stralcio per l'Assetto Idrogeologico (PAI) – Rischio idraulico dell'ex Autorità di Bacino Interregionale della Puglia, Unit of Management ITR161I020 "Regionale Puglia e interregionale Ofanto" relativamente al Comune di Putignano (BA) - loc. Zona Industriale;

Tutto quanto visto e considerato,

DECRETA

Le premesse costituiscono parte integrante del presente atto.

1. Di adottare, ai sensi dell'art. 68 comma 4 – bis del D.Lgs 152/2006 e s.m.i., la proposta di modifica della perimetrazione e/o classificazione delle aree a pericolosità idraulica del Piano Stralcio per l'Assetto Idrogeologico (PAI) – Rischio idraulico dell'ex Autorità di Bacino Interregionale della Puglia, Unit of Management ITR161I020 "Regionale Puglia e interregionale Ofanto" relativamente al Comune di **Putignano (BA) - loc. Zona Industriale**, così come riportata nei seguenti elaborati allegati al presente Decreto:
   - *Stralcio della "Carta della pericolosità – Assetto idraulico" del PAI vigente dell'ex Autorità di Bacino Interregionale della Puglia, e del reticolo idrografico di riferimento, relativa al settore di territorio oggetto di modifica;*
   - *Stralcio della "Carta della pericolosità – Assetto idraulico" del PAI dell'ex Autorità di Bacino Interregionale della Puglia contenente la proposta di modifica alla perimetrazione per il settore di territorio interessato e il reticolo idrografico di riferimento;*
2. Di adottare a titolo di Misure di salvaguardia, ai sensi dell'articolo 68 comma 4 ter del D.Lgs. n. 152/2006, le Norme di Attuazione del vigente "Piano Stralcio per l'Assetto Idrogeologico" nelle aree di cui al punto 1 non perimetrate o con livello di pericolosità e/o rischio/attenzione inferiore nell'ambito del Piano Stralcio vigente in argomento. Le Misure di Salvaguardia sono immediatamente vincolanti con efficacia dalla data di pubblicazione del presente Decreto sul sito dell'Autorità di Bacino Distrettuale dell'Appennino Meridionale e restano in vigore fino alla conclusione dei procedimenti di aggiornamento di cui al punto 1 e comunque non oltre tre anni.
3. Di dare avvio al percorso di partecipazione previsto dall' art. 68, comma 4-ter del D.Lgs. 152/06 e s.m.i. garantendo adeguata consultazione per la presentazione di eventuali osservazioni sulla proposta di modifica in oggetto da parte dei soggetti interessati. Le eventuali osservazioni devono essere trasmesse, all'Autorità di Bacino Distrettuale dell'Appennino Meridionale, all'indirizzo dedicato pai@pec.distrettoappenninomeridionale.it, a mezzo posta elettronica certificata, entro il trentesimo giorno successivo alla data di pubblicazione del presente atto sul Bollettino Ufficiale della Regione Puglia.
4. Le eventuali osservazioni di cui al precedente punto 3, relativamente a modifiche delle cartografie del PAI, dovranno individuare, altresì, qualitativamente e quantitativamente i relativi livelli di pericolosità e di rischio sul territorio attraverso un adeguato dettaglio conoscitivo topografico, idrologico, idraulico ed uso del suolo, restituiti in formato vettoriale georeferenziato nel sistema WGS84-UTM 33N (*shape files*).
5. Il presente decreto è pubblicato sul Bollettino Ufficiale della Regione Puglia; lo stesso, unitamente agli allegati, è inoltre pubblicato sul sito dell'Autorità di Bacino Distrettuale dell'Appennino Meridionale www.distrettoappenninomeridionale.it, nella home page, Sezione PAI - Modifiche e Varianti, sottosezioni: Modifiche al PAI/Adozione modifiche al PAI (decreti di adozione commi 4 bis e 4 ter, art. 68, D.Lgs. 152/2006) e nella sezione Amministrazione Trasparente, sottosezioni: Provvedimenti/ Provvedimenti Segretario Generale, depositato e consultabile presso l'Autorità di Bacino Distrettuale dell'Appennino Meridionale – Sede Caserta.

6. Il presente decreto è altresì trasmesso, alla Regione Puglia, alla Città Metropolitana di Bari ed all'Amministrazione comunale di Putignano (BA), per la pubblicazione all'albo pretorio per 30 giorni a decorrere dalla data di pubblicazione sul Bollettino Ufficiale della Regione Puglia.

Il Segretario Generale
Dott.ssa Geol. Vera Corbelli

AUTORITÀ DI BACINO DISTRETTUALE DELL'APPENNINO MERIDIONALE

Decreto n. 397 del 30 aprile 2024

Adozione proposta di modifica della perimetrazione e/o classificazione delle aree a pericolosità idraulicadel Piano Stralcio per l'Assetto Idrogeologico (PAI) - Rischio idraulico dell'ex Autorità di Bacino Interregionale della Puglia,Unit of Management ITR161I020 "Regionale Puglia e interregionale Ofanto" relativamente al Comune di Santeramo in Colle (BA) - loc. centro abitato, Area Comparto 2.

Visto il decreto legislativo 3 aprile 2006, n. 152 e ss.mm.ii., recante "*Norme in materia ambientale*" ed in particolare la Parte terza – sezione I, recante "*Norme in materia di difesa del suolo e lotta alla desertificazione*";

Vista la direttiva 2007/60/CE del Parlamento europeo e del Consiglio del 23 ottobre 2007, relativa alla valutazione e alla gestione dei rischi di alluvioni, nonché il decreto legislativo 23 febbraio 2010, n. 49, recante "*Attuazione della direttiva 2007/60/CE relativa alla valutazione e alla gestione dei rischi di alluvioni*";

Vista la Legge 28 dicembre 2015, n. 221 recante "*Disposizioni in materia ambientale per promuovere misure di green economy e per il contenimento dell'uso eccessivo di risorse naturali*" che all'art. 51 detta "*Norme in materia di Autorità di bacino*" sostituendo integralmente gli articoli 63 e 64 del D.lgs n. 152/2006;

Visto in particolare l'art. 63 D.lgs 152/2006 s.m.i., come sostituito dall'art. 51 comma 2 della Legge 28 dicembre 2015, n 221 che al comma 1 istituisce in ciascun Distretto idrografico in cui è ripartito il territorio nazionale ai sensi dell'art. 64 del medesimo Decreto, l'Autorità di Bacino Distrettuale di seguito denominata "Autorità di Bacino", ente pubblico non economico che opera in conformità agli obbiettivi della parte terza del D.Lgs. 152/06 e s.m.i. e uniforma la propria attività a criteri di efficienza, efficacia, economicità e pubblicità;

Visto l'art. 64 del D.Lgs. 152/06 e s.m.i. ed in particolare il comma 1, lettera e), ai sensi del quale il nuovo Distretto idrografico dell'Appennino Meridionale comprende i bacini nazionali, interregionali e regionali: Liri-Garigliano, Volturno, Sele, Sinni e Noce, Bradano, Saccione, Fortore e Biferno, Ofanto, Lao, Trigno, bacini della Campania, bacini della Puglia, bacini della Basilicata, bacini della Calabria, bacini del Molise;

Visto il Decreto del Ministro dell'Ambiente e della Tutela del Territorio e del Mare n. 294 del 25 ottobre 2016, recante "*Disciplina dell'attribuzione e del trasferimento alle Autorità di bacino distrettuali del personale e delle risorse strumentali, ivi comprese le sedi, e finanziare delle Autorità di bacino, di cui alla legge 18 maggio 1989, n. 183*", pubblicato sulla G.U. n. 27 del 02/02/2017 - che ha disposto la soppressione delle Autorità di bacino ex legge 183/89 a decorrere dal 17 febbraio 2017;

Visto il decreto del Presidente del Consiglio dei Ministri 4 Aprile 2018 recante *"Individuazione e trasferimento delle unità di personale, delle risorse strumentali e finanziarie delle Autorità di bacino, di cui alla legge n. 183/1989, all'Autorità di bacino distrettuale dell'Appennino Meridionale e determinazione della dotazione organica dell'Autorità di bacino distrettuale dell'Appennino Meridionale, ai sensi dell'art. 63, comma 4, del decreto legislativo 3 aprile 2006, n. 152 e del decreto n. 294 del 25 ottobre 2016"* pubblicato sulla Gazzetta Ufficiale n. 135 del 13 giugno 2018;

Visto l'art 68 comma 4-bis del D.Lgs. 152/2006, così come introdotto dall'art. 54 del D.L. 16.07.2020 n. 76 *"Misure urgenti per la semplificazione e l'innovazione digitale",* convertito in Legge 11 settembre 2020 n. 120, che recita: *"Nelle more dell'adozione dei piani e dei relativi stralci, di cui agli articoli 65 e 67, comma 1, ovvero dei loro aggiornamenti, le modifiche della perimetrazione e/o classificazione delle aree a pericolosità e rischio dei piani stralcio relativi all'assetto idrogeologico emanati dalle soppresse Autorità di bacino di cui alla legge 18 maggio 1989, n. 183, derivanti dalla realizzazione di interventi collaudati per la mitigazione del rischio, dal verificarsi di nuovi eventi di dissesto idrogeologico o da approfondimenti puntuali del quadro conoscitivo, sono approvate con proprio atto dal Segretario Generale dell'Autorità di bacino distrettuale, d'intesa con la Regione territorialmente competente e previo parere della Conferenza Operativa*";

Visto l'art 68 comma 4-ter del D.Lgs. 152/2006, così come introdotto dall'art. 54 del D.L. 16.07.2020 n. 76 *"Misure urgenti per la semplificazione e l'innovazione digitale"*, convertito in Legge 11 settembre 2020 n. 120, che recita: *" Gli aggiornamenti di piano di cui al comma 4-bis sono effettuati nel rispetto delle procedure di partecipazione previste dalle norme tecniche di attuazione dei piani di bacino vigenti nel territorio distrettuale e, comunque, garantendo adeguate forme di consultazione e osservazione sulle proposte di modifica*";

Vista la Delibera n. 39/2005 del Comitato Istituzionale della ex Autorità di Bacino Interregionale della Puglia con la quale è stato approvato, per l'allora territorio di competenza oggi denominato "UoM Regionale Puglia e interregionale Ofanto", il "Piano Stralcio d'Assetto Idrogeologico – PAI" in uno alle "Norme Tecniche di Attuazione – NTA" del medesimo PAI, così come pubblicato nella Gazzetta Ufficiale n. 8 in data 11/01/2006 e le s.m.i.;

Visti gli artt. 24 e 25 delle "Norme Tecniche di attuazione – NTA" del "Piano stralcio per l'Assetto Idrogeologico - PAI";

Visto il D.M. n. 161 del 29/05/2019 e s.m.i. che ha nominato i componenti della Conferenza Operativa dell'Autorità di bacino Distrettuale dell'Appennino Meridionale, come previsto dall' art.63, comma 9 del D.Lgs. 152/2006;

Visto il D.P.C.M. del 25 agosto 2022, registrato alla Corte dei Conti in data 22 settembre 2022, al n. 2353, di conferma, a decorrere dal 14.07.2022, quale Segretario Generale dell'Autorità di Bacino Distrettuale dell'Appennino Meridionale della dott.ssa Vera Corbelli;

Vista la Legge 11 settembre n. 120 (pubblicata su G.U. n. 228 del 14.09.2020 S.O. n. 33) di conversione del decreto legge 16 luglio 2020 n. 76 "Misure urgenti per la semplificazione e l'innovazione digitale", che riporta all'articolo 54 alcune integrazioni all'articolo 68 del D.Lgs. n. 152 del 3 aprile 2006 per la semplificazione delle procedure in materia di interventi contro il dissesto idrogeologico relativamente a modifiche della perimetrazione e/o classificazione delle aree a pericolosità e rischio dei piani stralcio relativi all'assetto idrogeologico emanati dalle soppresse Autorità di Bacino di cui alla legge 18 maggio 1989 e di adozione di correlate misure di salvaguardia (commi aggiunti 4 bis e 4 ter);

Considerato che l'istituzione del comma 4 bis, operato dalla citata legge 120/2020, contempla procedura semplificate per l'approvazione, tra l'altro, di approfondimenti puntuali del quadro conoscitivo;

Considerato che il comma 4-ter del D.Lgs. 152/06 stabilisce che "*Gli aggiornamenti di piano di cui al comma 4-bis sono effettuati nel rispetto delle procedure di partecipazione previste dalle norme tecniche di attuazione dei piani di bacino vigenti nel territorio distrettuale e, comunque, garantendo adeguate forme di consultazione e osservazione sulle proposte di modifica. Nelle more dell'espletamento delle procedure di aggiornamento, il Segretario Generale dell'Autorità di Bacino Distrettuale può adottare, sulla base del parere della Conferenza Operativa, misure di salvaguardia che sono immediatamente vincolanti e restano in vigore sino all'approvazione dell'aggiornamento del piano di cui al comma 4-bis*";

Vista la nota prot. 17614 del 17/09/2020 con la quale il Segretario Generale, in attuazione delle disposizioni di cui ai succitati commi 4 bis e 4 ter dell'articolo 68 del D.Lgs. n.152 del 2006, ha prospettato al Ministero dell'Ambiente e della Tutela del Territorio (oggi MASE) un iter procedurale attuativo delle disposizioni contenute nelle norme di semplificazione;

Vista la nota prot. n. 76476 del 30/09/2020, acquista al protocollo con n.18629 del 01/10/2020, con la quale il MATTM (oggi MASE) ha riscontrato la proposta del Segretario Generale raccomandando "…omissis… di procedere nel rispetto della normativa successivamente intervenuta ...omissis;

Vista la nota prot. n. 11329 del 04/02/2021 acquista al protocollo con n. 3036 del 04/02/2021, con la quale il

Direttore Generale della Direzione per la Sicurezza del Suolo e dell'Acqua del Ministero dell'Ambiente e della Tutela del Territorio e del Mare (oggi MASE) ha fornito indirizzi operativi per la procedura di applicazione dei commi 4-bis e 4-ter dell'art.68 del D.Lgs. n.152 del 2006 per tutti i casi in cui si verifichino le fattispecie indicate nel medesimo art. 68;

Considerato che per il Comune di Santeramo in Colle (BA) la richiesta di modifica al PAI, ai sensi dell'art. 25 delle NTA, nasce da un'istanza presentata dall'Amministrazione Comunale di Santeramo in Colle con nota acquisita agli atti al prot. AdB n. 4566 del 18.02.2022, e successiva nota integrativa acquisita agli atti al prot. AdB n. 18584 del 23.06./2023, con cui è stato trasmesso lo studio idrologico ed idraulico relativo all'area ricadente nel Comparto 2 del Piano di Lottizzazione, finalizzato a dimostrare l'effettiva area di ingombro degli eventi di piena che potrebbero generarsi in occorrenza di eventi pluviometrici estremi con tempi di ritorno di 30, 200 e 500 anni;

Considerato che l'area attualmente è interessata dalle aree di rispetto del reticolo idrografico e non è caratterizzata da aree a diversa pericolosità idraulica. I livelli di pericolosità idraulica dell'area, individuati mediante lo studio presentato, in linea con le indicazioni metodologiche dell'Autorità di Bacino Distrettuale dell'Appennino Meridionale, vanno ad approfondire il quadro conoscitivo circa la pericolosità idraulica presente nello scenario attuale, al momento privo di opere, in corrispondenza di impluvi esoreici attivabili, in modo da aggiornare le attuali aree di rispetto delle aste idrografiche (artt. 6 e 10 delle NTA del PAI) che interessano l'area di studio;

Vista la proposta di modifica di perimetrazione per il Comune di Santeramo in Colle (BA), loc. centro abitato, Area Comparto 2, che prevede l'introduzione di nuove aree classificate ad "*Alta pericolosità idraulica (AP)*", a "*Media pericolosità idraulica (MP)*" e a "*Bassa pericolosità idraulica (BP)*", in sostituzione delle fasce definite dagli artt. 6 e 10 delle NTA del PAI. Le nuove aree a diversa pericolosità idraulica saranno rispettivamente assoggettate alle disposizioni normative degli articoli 7, 8 e 9 delle "Norme Tecniche di Attuazione - NTA" del PAI;

Considerato che la Conferenza Operativa nella seduta del 20.03.2024, in ragione dei risultati delle attività istruttorie tecniche ed amministrative poste in essere dalla Segreteria Tecnica Operativa, con Delibera n. 5, ha espresso parere favorevole, ai sensi dell'art. 7 dello Statuto dell'Autorità di Bacino Distrettuale dell'Appennino Meridionale approvato con D.I. n. 52 del 26.02.2018, alla proposta di modifica della perimetrazione e/o classificazione delle aree a pericolosità idraulica del Piano Stralcio per l'Assetto Idrogeologico – Rischio idraulico dell'ex Autorità di Bacino Interregionale della Puglia, Unit of Management ITR161I020 "Regionale Puglia e interregionale Ofanto", relativamente al Comune di Santeramo in Colle (BA) - loc. centro abitato, Area Comparto 2, così come riportata nei seguenti elaborati allegati alla stessa delibera:

- *Stralcio della "Carta della pericolosità – Assetto idraulico" del PAI vigente dell'ex Autorità di Bacino Interregionale della Puglia, e del reticolo idrografico di riferimento, relativa al settore di territorio oggetto di modifica;*
- *Stralcio della "Carta della pericolosità – Assetto idraulico" del PAI dell'ex Autorità di Bacino Interregionale della Puglia contenente la proposta di modifica alla perimetrazione per il settore di territorio interessato e il reticolo idrografico di riferimento;*

Considerato che la suddetta Delibera n. 5 della Conferenza Operativa, nelle more della conclusione dei procedimenti di cui all'art. 68 comma 4 ter del D.lgs 152/2006, nelle aree interessate dalla modifica della perimetrazione in parola non perimetrate o con livello di pericolosità/rischio inferiore nell'ambito del Piano Stralcio vigente, propone l'adozione, a titolo di Misure di Salvaguardia, delle Norme di Attuazione del PAI, ai sensi dell'art. 4 ter del D.lgs 152/2006;

Ritenuto che la suddetta modifica alla perimetrazione e/o classificazione delle aree a pericolosità idraulica del PAI in argomento rientra nella fattispecie prevista dal comma 4 bis dell'articolo 68 del D.Lgs. n. 152/2006,

come integrato dalla L. N. 120 del 11.09.2020;

Ritenuto altresì di poter adottare, ai sensi dell'art. 68 comma 4 – bis del D.Lgs 152/2006, la proposta di modifica della perimetrazione e/o classificazione delle aree a pericolosità idraulica del Piano Stralcio per l'Assetto Idrogeologico (PAI) – Rischio idraulico dell'ex Autorità di Bacino Interregionale della Puglia, Unit of Management ITR161I020 "Regionale Puglia e interregionale Ofanto" relativamente al Comune di Santeramo in Colle (BA) - loc. centro abitato, Area Comparto 2;

Tutto quanto visto e considerato,

DECRETA

Le premesse costituiscono parte integrante del presente atto.

1. Di adottare, ai sensi dell'art. 68 comma 4 – bis del D.Lgs 152/2006 e s.m.i., la proposta di modifica della perimetrazione e/o classificazione delle aree a pericolosità idraulica del Piano Stralcio per l'Assetto Idrogeologico (PAI) – Rischio idraulico dell'ex Autorità di Bacino Interregionale della Puglia, Unit of Management ITR161I020 "Regionale Puglia e interregionale Ofanto" relativamente al **Comune di Santeramo in Colle (BA) - loc. centro abitato, Area Comparto 2**, così come riportata nei seguenti elaborati allegati al presente Decreto:
   - *Stralcio della "Carta della pericolosità – Assetto idraulico" del PAI vigente dell'ex Autorità di Bacino Interregionale della Puglia, e del reticolo idrografico di riferimento, relativa al settore di territorio oggetto di modifica;*
   - *Stralcio della "Carta della pericolosità – Assetto idraulico" del PAI dell'ex Autorità di Bacino Interregionale della Puglia contenente la proposta di modifica alla perimetrazione per il settore di territorio interessato e il reticolo idrografico di riferimento;*
2. Di adottare a titolo di Misure di salvaguardia, ai sensi dell'articolo 68 comma 4 ter del D.Lgs. n. 152/2006, le Norme di Attuazione del vigente "Piano Stralcio per l'Assetto Idrogeologico" nelle aree di cui al punto 1 non perimetrate o con livello di pericolosità e/o rischio/attenzione inferiore nell'ambito del Piano Stralcio vigente in argomento. Le Misure di Salvaguardia sono immediatamente vincolanti con efficacia dalla data di pubblicazione del presente Decreto sul sito dell'Autorità di Bacino Distrettuale dell'Appennino Meridionale e restano in vigore fino alla conclusione dei procedimenti di aggiornamento di cui al punto 1 e comunque non oltre tre anni.
3. Di dare avvio al percorso di partecipazione previsto dall' art. 68, comma 4-ter del D.Lgs. 152/06 e s.m.i. garantendo adeguata consultazione per la presentazione di eventuali osservazioni sulla proposta di modifica in oggetto da parte dei soggetti interessati. Le eventuali osservazioni devono essere trasmesse, all'Autorità di Bacino Distrettuale dell'Appennino Meridionale, all'indirizzo dedicato pai@pec.distrettoappenninomeridionale.it, a mezzo posta elettronica certificata, entro il trentesimo giorno successivo alla data di pubblicazione del presente atto sul Bollettino Ufficiale della Regione Puglia.
4. Le eventuali osservazioni di cui al precedente punto 3, relativamente a modifiche delle cartografie del PAI, dovranno individuare, altresì, qualitativamente e quantitativamente i relativi livelli di pericolosità e di rischio sul territorio attraverso un adeguato dettaglio conoscitivo topografico, idrologico, idraulico ed uso del suolo, restituiti in formato vettoriale georeferenziato nel sistema WGS84-UTM 33N (*shape files*).
5. Il presente decreto è pubblicato sul Bollettino Ufficiale della Regione Puglia; lo stesso, unitamente agli allegati, è inoltre pubblicato sul sito dell'Autorità di Bacino Distrettuale dell'Appennino Meridionale www.distrettoappenninomeridionale.it, nella home page, Sezione PAI - Modifiche e Varianti, sottosezioni: Modifiche al PAI/Adozione modifiche al PAI (decreti di adozione commi 4 bis e 4 ter, art. 68, D.Lgs.

152/2006) e nella sezione Amministrazione Trasparente, sottosezioni: Provvedimenti/Provvedimenti Segretario Generale, depositato e consultabile presso l'Autorità di Bacino Distrettuale dell'Appennino Meridionale – Sede Caserta.

6. Il presente decreto è altresì trasmesso, alla Regione Puglia, alla Città Metropolitana di Bari ed all'Amministrazione comunale di Santeramo in Colle (BA), per la pubblicazione all'albo pretorio per 30 giorni a decorrere dalla data di pubblicazione sul Bollettino Ufficiale della Regione Puglia.

Il Segretario Generale
Dott.ssa Geol. Vera Corbelli

AUTORITÀ DI BACINO DISTRETTUALE DELL'APPENNINO MERIDIONALE

Decreto n. 398 del 30 aprile 2024

Adozione proposta di modifica della perimetrazione e/o classificazione delle aree a pericolosità idraulicadel Piano Stralcio per l'Assetto Idrogeologico (PAI) - Rischio idraulico dell'ex Autorità di Bacino Interregionale della Puglia,Unit of Management ITR161I020 "Regionale Puglia e interregionale Ofanto" relativamente al Comune di Torremaggiore (FG) - Via Foggia.

Visto il decreto legislativo 3 aprile 2006, n. 152 e ss.mm.ii., recante "*Norme in materia ambientale*" ed in particolare la Parte terza – sezione I, recante "*Norme in materia di difesa del suolo e lotta alla desertificazione*";

Vista la direttiva 2007/60/CE del Parlamento europeo e del Consiglio del 23 ottobre 2007, relativa alla valutazione e alla gestione dei rischi di alluvioni, nonché il decreto legislativo 23 febbraio 2010, n. 49, recante "*Attuazione della direttiva 2007/60/CE relativa alla valutazione e alla gestione dei rischi di alluvioni*";

Vista la Legge 28 dicembre 2015, n. 221 recante "*Disposizioni in materia ambientale per promuovere misure di green economy e per il contenimento dell'uso eccessivo di risorse naturali*" che all'art. 51 detta "*Norme in materia di Autorità di bacino*" sostituendo integralmente gli articoli 63 e 64 del D.lgs n. 152/2006;

Visto in particolare l'art. 63 D.lgs 152/2006 s.m.i., come sostituito dall'art. 51 comma 2 della Legge 28 dicembre 2015, n 221 che al comma 1 istituisce in ciascun Distretto idrografico in cui è ripartito il territorio nazionale ai sensi dell'art. 64 del medesimo Decreto, l'Autorità di Bacino Distrettuale di seguito denominata "Autorità di Bacino", ente pubblico non economico che opera in conformità agli obbiettivi della parte terza del D.Lgs. 152/06 e s.m.i. e uniforma la propria attività a criteri di efficienza, efficacia, economicità e pubblicità;

Visto l'art. 64 del D.Lgs. 152/06 e s.m.i. ed in particolare il comma 1, lettera e), ai sensi del quale il nuovo Distretto idrografico dell'Appennino Meridionale comprende i bacini nazionali, interregionali e regionali: Liri-Garigliano, Volturno, Sele, Sinni e Noce, Bradano, Saccione, Fortore e Biferno, Ofanto, Lao, Trigno, bacini della Campania, bacini della Puglia, bacini della Basilicata, bacini della Calabria, bacini del Molise;

Visto il Decreto del Ministro dell'Ambiente e della Tutela del Territorio e del Mare n. 294 del 25 ottobre 2016, recante "*Disciplina dell'attribuzione e del trasferimento alle Autorità di bacino distrettuali del personale e delle risorse strumentali, ivi comprese le sedi, e finanziare delle Autorità di bacino, di cui alla legge 18 maggio 1989, n. 183*", pubblicato sulla G.U. n. 27 del 02/02/2017 - che ha disposto la soppressione delle Autorità di bacino ex legge 183/89 a decorrere dal 17 febbraio 2017;

Visto il decreto del Presidente del Consiglio dei Ministri 4 Aprile 2018 recante *"Individuazione e trasferimento delle unità di personale, delle risorse strumentali e finanziarie delle Autorità di bacino, di cui alla legge n. 183/1989, all'Autorità di bacino distrettuale dell'Appennino Meridionale e determinazione della dotazione organica dell'Autorità di bacino distrettuale dell'Appennino Meridionale, ai sensi dell'art. 63, comma 4, del decreto legislativo 3 aprile 2006, n. 152 e del decreto n. 294 del 25 ottobre 2016"* pubblicato sulla Gazzetta Ufficiale n. 135 del 13 giugno 2018;

Visto l'art 68 comma 4-bis del D.Lgs. 152/2006, così come introdotto dall'art. 54 del D.L. 16.07.2020 n. 76 *"Misure urgenti per la semplificazione e l'innovazione digitale",* convertito in Legge 11 settembre 2020 n. 120, che recita: *"Nelle more dell'adozione dei piani e dei relativi stralci, di cui agli articoli 65 e 67, comma 1, ovvero dei loro aggiornamenti, le modifiche della perimetrazione e/o classificazione delle aree a pericolosità e rischio dei piani stralcio relativi all'assetto idrogeologico emanati dalle soppresse Autorità di bacino di cui alla legge 18 maggio 1989, n. 183, derivanti dalla realizzazione di interventi collaudati per la mitigazione del rischio, dal verificarsi di nuovi eventi di dissesto idrogeologico o da approfondimenti puntuali del quadro conoscitivo, sono approvate con proprio atto dal Segretario Generale dell'Autorità di bacino distrettuale, d'intesa con la Regione territorialmente competente e previo parere della Conferenza Operativa*";

Visto l'art 68 comma 4-ter del D.Lgs. 152/2006, così come introdotto dall'art. 54 del D.L. 16.07.2020 n. 76 *"Misure urgenti per la semplificazione e l'innovazione digitale"*, convertito in Legge 11 settembre 2020 n. 120, che recita: *" Gli aggiornamenti di piano di cui al comma 4-bis sono effettuati nel rispetto delle procedure di partecipazione previste dalle norme tecniche di attuazione dei piani di bacino vigenti nel territorio distrettuale e, comunque, garantendo adeguate forme di consultazione e osservazione sulle proposte di modifica*";

Vista la Delibera n. 39/2005 del Comitato Istituzionale della ex Autorità di Bacino Interregionale della Puglia con la quale è stato approvato, per l'allora territorio di competenza oggi denominato "UoM Regionale Puglia e interregionale Ofanto", il "Piano Stralcio d'Assetto Idrogeologico – PAI" in uno alle "Norme Tecniche di Attuazione – NTA" del medesimo PAI, così come pubblicato nella Gazzetta Ufficiale n. 8 in data 11/01/2006 e le s.m.i.;

Visti gli artt. 24 e 25 delle "Norme Tecniche di attuazione – NTA" del "Piano stralcio per l'Assetto Idrogeologico - PAI";

Visto il D.M. n. 161 del 29/05/2019 e s.m.i. che ha nominato i componenti della Conferenza Operativa dell'Autorità di bacino Distrettuale dell'Appennino Meridionale, come previsto dall' art.63, comma 9 del D.Lgs. 152/2006;

Visto il D.P.C.M. del 25 agosto 2022, registrato alla Corte dei Conti in data 22 settembre 2022, al n. 2353, di conferma, a decorrere dal 14.07.2022, quale Segretario Generale dell'Autorità di Bacino Distrettuale dell'Appennino Meridionale della dott.ssa Vera Corbelli;

Vista la Legge 11 settembre n. 120 (pubblicata su G.U. n. 228 del 14.09.2020 S.O. n. 33) di conversione del decreto legge 16 luglio 2020 n. 76 "Misure urgenti per la semplificazione e l'innovazione digitale", che riporta all'articolo 54 alcune integrazioni all'articolo 68 del D.Lgs. n. 152 del 3 aprile 2006 per la semplificazione delle procedure in materia di interventi contro il dissesto idrogeologico relativamente a modifiche della perimetrazione e/o classificazione delle aree a pericolosità e rischio dei piani stralcio relativi all'assetto idrogeologico emanati dalle soppresse Autorità di Bacino di cui alla legge 18 maggio 1989 e di adozione di correlate misure di salvaguardia (commi aggiunti 4 bis e 4 ter);

Considerato che l'istituzione del comma 4 bis, operato dalla citata legge 120/2020, contempla procedura semplificate per l'approvazione, tra l'altro, di approfondimenti puntuali del quadro conoscitivo;

Considerato che il comma 4-ter del D.Lgs. 152/06 stabilisce che "*Gli aggiornamenti di piano di cui al comma 4-bis sono effettuati nel rispetto delle procedure di partecipazione previste dalle norme tecniche di attuazione dei piani di bacino vigenti nel territorio distrettuale e, comunque, garantendo adeguate forme di consultazione e osservazione sulle proposte di modifica. Nelle more dell'espletamento delle procedure di aggiornamento, il Segretario Generale dell'Autorità di Bacino Distrettuale può adottare, sulla base del parere della Conferenza Operativa, misure di salvaguardia che sono immediatamente vincolanti e restano in vigore sino all'approvazione dell'aggiornamento del piano di cui al comma 4-bis*";

Vista la nota prot. 17614 del 17/09/2020 con la quale il Segretario Generale, in attuazione delle disposizioni di cui ai succitati commi 4 bis e 4 ter dell'articolo 68 del D.Lgs. n.152 del 2006, ha prospettato al Ministero dell'Ambiente e della Tutela del Territorio (oggi MASE) un iter procedurale attuativo delle disposizioni contenute nelle norme di semplificazione;

Vista la nota prot. n. 76476 del 30/09/2020, acquista al protocollo con n.18629 del 01/10/2020, con la quale il MATTM (oggi MASE) ha riscontrato la proposta del Segretario Generale raccomandando "…omissis… di procedere nel rispetto della normativa successivamente intervenuta ...omissis;

Vista la nota prot. n. 11329 del 04/02/2021 acquista al protocollo con n. 3036 del 04/02/2021, con la quale il

Direttore Generale della Direzione per la Sicurezza del Suolo e dell'Acqua del Ministero dell'Ambiente e della Tutela del Territorio e del Mare (oggi MASE) ha fornito indirizzi operativi per la procedura di applicazione dei commi 4-bis e 4-ter dell'art.68 del D.Lgs. n.152 del 2006 per tutti i casi in cui si verifichino le fattispecie indicate nel medesimo art. 68;

Considerato che per il Comune di Torremaggiore (FG) la richiesta di modifica al PAI, ai sensi dell'art. 25 delle NTA, nasce da un'istanza presentata dall'Amministrazione Comunale di Torremaggiore con la nota prot. n. 3866/2024 (acquisita al prot. AdB n. 5098 del 19/02/2024), con cui è stato trasmesso uno studio idrologico ed idraulico relativo all'area ricadente nella zona artigianale situata lungo l'arteria cittadina denominata via Foggia, finalizzato a dimostrare l'effettiva area di ingombro degli eventi di piena che potrebbero generarsi in occorrenza di eventi pluviometrici estremi con tempi di ritorno di 30, 200 e 500 anni;

Considerato che l'area in argomento, pur non essendo interessata dalla presenza di un reticolo idrografico, è caratterizzata da aree a diversa pericolosità idraulica, approvate con Delibera n. 14 del Comitato Istituzionale dell'ex Autorità di Bacino della Puglia, durante la seduta del 16.02.2017. Per detta area è stato individuato un nuovo assetto della pericolosità idraulica, adoperando approcci metodologici del tutto analoghi a quelli usualmente impiegati dall'Autorità di Bacino Distrettuale dell'Appennino Meridionale. I livelli di pericolosità idraulica dell'area, individuati nello studio presentato, vanno a perfezionare il quadro conoscitivo circa la pericolosità idraulica presente nello scenario attuale;

Vista la proposta di modifica di perimetrazione per il Comune di Torremaggiore (FG), loc. Via Foggia, che prevede la modifica delle aree classificate ad "*Alta pericolosità idraulica (AP)*", a "*Media pericolosità idraulica (MP)*" e a "*Bassa pericolosità idraulica (BP)*";

Considerato che la Conferenza Operativa nella seduta del 20.03.2024, in ragione dei risultati delle attività istruttorie tecniche ed amministrative poste in essere dalla Segreteria Tecnica Operativa, con Delibera n. 5, ha espresso parere favorevole, ai sensi dell'art. 7 dello Statuto dell'Autorità di Bacino Distrettuale dell'Appennino Meridionale approvato con D.I. n. 52 del 26.02.2018, alla proposta di modifica della perimetrazione e/o classificazione delle aree a pericolosità idraulica del Piano Stralcio per l'Assetto Idrogeologico – Rischio idraulico dell'ex Autorità di Bacino Interregionale della Puglia, Unit of Management ITR161I020 "Regionale Puglia e interregionale Ofanto", relativamente al Comune di Torremaggiore (FG) - Via Foggia, così come riportata nei seguenti elaborati allegati alla stessa delibera:

- *Stralcio della "Carta della pericolosità – Assetto idraulico" del PAI vigente dell'ex Autorità di Bacino Interregionale della Puglia, e del reticolo idrografico di riferimento, relativa al settore di territorio oggetto di modifica;*
- *Stralcio della "Carta della pericolosità – Assetto idraulico" del PAI dell'ex Autorità di Bacino Interregionale della Puglia contenente la proposta di modifica alla perimetrazione per il settore di territorio interessato e il reticolo idrografico di riferimento;*

Considerato che la suddetta Delibera n. 5 della Conferenza Operativa, nelle more della conclusione dei procedimenti di cui all'art. 68 comma 4 ter del D.lgs 152/2006, nelle aree interessate dalla modifica della perimetrazione in parola non perimetrate o con livello di pericolosità/rischio inferiore nell'ambito del Piano Stralcio vigente, propone l'adozione, a titolo di Misure di Salvaguardia, delle Norme di Attuazione del PAI, ai sensi dell'art. 4 ter del D.lgs 152/2006;

Ritenuto che la suddetta modifica alla perimetrazione e/o classificazione delle aree a pericolosità idraulica del PAI in argomento rientra nella fattispecie prevista dal comma 4 bis dell'articolo 68 del D.Lgs. n. 152/2006, come integrato dalla L. N. 120 del 11.09.2020;

Ritenuto altresì di poter adottare, ai sensi dell'art. 68 comma 4 – bis del D.Lgs 152/2006, la proposta di modifica della perimetrazione e/o classificazione delle aree a pericolosità idraulica del Piano Stralcio per

l'Assetto Idrogeologico (PAI) – Rischio idraulico dell'ex Autorità di Bacino Interregionale della Puglia, Unit of Management ITR161I020 "Regionale Puglia e interregionale Ofanto" relativamente al Comune di Torremaggiore (FG) - Via Foggia;

Tutto quanto visto e considerato,

DECRETA

Le premesse costituiscono parte integrante del presente atto.

1. Di adottare, ai sensi dell'art. 68 comma 4 – bis del D.Lgs 152/2006 e s.m.i., la proposta di modifica della perimetrazione e/o classificazione delle aree a pericolosità idraulica del Piano Stralcio per l'Assetto Idrogeologico (PAI) – Rischio idraulico dell'ex Autorità di Bacino Interregionale della Puglia, Unit of Management ITR161I020 "Regionale Puglia e interregionale Ofanto" relativamente al **Comune di Torremaggiore (FG) - Via Foggia,** così come riportata nei seguenti elaborati allegati al presente Decreto:
   - *Stralcio della "Carta della pericolosità – Assetto idraulico" del PAI vigente dell'ex Autorità di Bacino Interregionale della Puglia, e del reticolo idrografico di riferimento, relativa al settore di territorio oggetto di modifica;*
   - *Stralcio della "Carta della pericolosità – Assetto idraulico" del PAI dell'ex Autorità di Bacino Interregionale della Puglia contenente la proposta di modifica alla perimetrazione per il settore di territorio interessato e il reticolo idrografico di riferimento;*
2. Di adottare a titolo di Misure di salvaguardia, ai sensi dell'articolo 68 comma 4 ter del D.Lgs. n. 152/2006, le Norme di Attuazione del vigente "Piano Stralcio per l'Assetto Idrogeologico" nelle aree di cui al punto 1 non perimetrate o con livello di pericolosità e/o rischio/attenzione inferiore nell'ambito del Piano Stralcio vigente in argomento. Le Misure di Salvaguardia sono immediatamente vincolanti con efficacia dalla data di pubblicazione del presente Decreto sul sito dell'Autorità di Bacino Distrettuale dell'Appennino Meridionale e restano in vigore fino alla conclusione dei procedimenti di aggiornamento di cui al punto 1 e comunque non oltre tre anni.
3. Di dare avvio al percorso di partecipazione previsto dall' art. 68, comma 4-ter del D.Lgs. 152/06 e s.m.i. garantendo adeguata consultazione per la presentazione di eventuali osservazioni sulla proposta di modifica in oggetto da parte dei soggetti interessati. Le eventuali osservazioni devono essere trasmesse, all'Autorità di Bacino Distrettuale dell'Appennino Meridionale, all'indirizzo dedicato pai@pec.distrettoappenninomeridionale.it, a mezzo posta elettronica certificata, entro il trentesimo giorno successivo alla data di pubblicazione del presente atto sul Bollettino Ufficiale della Regione Puglia.
4. Le eventuali osservazioni di cui al precedente punto 3, relativamente a modifiche delle cartografie del PAI, dovranno individuare, altresì, qualitativamente e quantitativamente i relativi livelli di pericolosità e di rischio sul territorio attraverso un adeguato dettaglio conoscitivo topografico, idrologico, idraulico ed uso del suolo, restituiti in formato vettoriale georeferenziato nel sistema WGS84-UTM 33N (*shape files*).
5. Il presente decreto è pubblicato sul Bollettino Ufficiale della Regione Puglia; lo stesso, unitamente agli allegati, è inoltre pubblicato sul sito dell'Autorità di Bacino Distrettuale dell'Appennino Meridionale www.distrettoappenninomeridionale.it, nella home page, Sezione PAI - Modifiche e Varianti, sottosezioni: Modifiche al PAI/Adozione modifiche al PAI (decreti di adozione commi 4 bis e 4 ter, art. 68, D.Lgs. 152/2006) e nella sezione Amministrazione Trasparente, sottosezioni: Provvedimenti/Provvedimenti Segretario Generale, depositato e consultabile presso l'Autorità di Bacino Distrettuale dell'Appennino Meridionale – Sede Caserta.

6. Il presente decreto è altresì trasmesso, alla Regione Puglia, alla Provincia di Foggia ed all'Amministrazione comunale di Torremaggiore (FG), per la pubblicazione all'albo pretorio per 30 giorni a decorrere dalla data di pubblicazione sul Bollettino Ufficiale della Regione Puglia.

Il Segretario Generale
Dott.ssa Geol. Vera Corbelli

CONSORZIO PER LA BONIFICA DELLA CAPITANATA FOGGIA

Estratto del provvedimento n. 10724 del 08/05/2024

DISPOSIZIONE DI PAGAMENTO DIRETTO DELLE INDENNITÀ DI ASSERVIMENTO CONDIVISE Lavori di "Completamento ed adeguamento funzionale del Distretto 11 Comprensorio Fortore con ottimizzazione dell'utilizzo delle acque reflue del Comune di San Severo". SETTORE 32. FSC 2014-2020. Area di intervento - Ambiente (linea 2.1). Regione Puglia D.G.R. n. 545 dell'11/04/2017 e n.1871 del 17/11/2017. CUP: J72E18000010002. CIG: 8966585405. Dichiarazione di pubblica Utilità Delibera Consiglio di Amministrazione Consorzio n. 1760 del 29/06/2021

Il Dirigente dell'Ufficio espropri

...omissis...

Ai sensi degli artt. 20.8 e 26 Tues;

DISPONE ED AUTORIZZA

Art. 1

Il pagamento diretto delle indennità di asservimento e di occupazione temporanea condivise in favore delle ditte proprietarie dei terreni interessate dall'esecuzione dei lavori indicati in epigrafe, comprese nell'allegato elenco che forma parte integrante della presente disposizione.

Art. 2

Ai sensi dell'articolo 35 Tues, le somme delle quali è disposto il pagamento, trattandosi di indennità di asservimento e di occupazione temporanea, non costituiscono plusvalenze e come tali non sono soggette alla ritenuta del 20% a titolo di imposta, prevista dall'art. 11 della legge 413/91.

Art. 3

Di dare immediata notizia del presente provvedimento, ai sensi degli artt. 26, commi 7 e 8, Tues e 4 lett. d) L.R. n. 3/05, a chi risulti titolare di un diritto e di provvedere alla sua pubblicazione per estratto nel BURP. Il presente provvedimento diverrà esecutivo se nel termine di 30 gg. dal compimento della predetta formalità non saranno proposte da terzi opposizioni al pagamento delle indennità.

Art. 4

Di eseguire il pagamento delle indennità di cui al precedente art. 1, entro il termine di 60 gg. da quando il presente provvedimento diverrà esecutivo, a mezzo di bonifico bancario/postale in favore degli aventi diritto, sulla base delle disposizioni di pagamento e assunzione di responsabilità resa dagli stessi.

Art. 5

Di dare atto che a seguito di quanto innanzi indicato, questo Consorzio procederà senza indugio ad emettere il relativo decreto di asservimento a norma dell'art. 23 Tues.

L'onere derivante dal presente provvedimento trova copertura finanziaria nella somma prevista per "*Acquisizione aree ed asservimenti" d*el quadro economico di finanziamento approvato con Deliberazione del Consiglio di Amministrazione n. 302 del 29/11/2022.

Il Dirigente dell'Ufficio Espropri
dott. Domenico Maiorana

(segue estratto elenco)

Estratto elenco

n° ditta	DITTA INTESTATA	Titolo di possesso	Foglio	Particella	Superficie catastale ha a ca	Coltura praticata	Superficie da asservire m²	Superficie occupata tempor. m²	Ulteriore Sup. Occ. Temp. (m4 art. 49-dpr 327/01) m²	Valore Agricolo (OVA 2020) (75%-97,5%) €/m²	Occupaz. 18/144 Valore agricolo €/m²	Indennità di asservim. €	Indennità di occup. Temp. €	Importo totale per ditta da corrisp. €
1	ISTITUTO AGRARIO Michele Di Sangro	Pr. 1000/1000	104	302	14 07	Uliveto	350,00	350,00	560,00	2,44	0,31	854,00	284,37	
			104	497	56 50	Uliveto	5,00	5,00	8,00	2,44	0,31	12,18	4,06	
			104	353	07 00	Uliveto	115,00	115,00	184,00	2,44	0,31	280,31	93,43	
			104	354	25 50	Uliveto	110,00	110,00	176,00	2,44	0,31	268,12	89,37	
			104	355	44 00	Uliveto	115,00	115,00	184,00	2,44	0,31	280,31	93,43	
			104	360	63 50	Uliveto	115,00	115,00	184,00	2,44	0,31	280,31	93,43	
			104	365	63 50	Uliveto	110,00	110,00	176,00	2,44	0,31	268,12	89,37	
			104	370	53 50	Uliveto	66,00	66,00	176,00	2,44	0,31	160,87	75,62	
			104	612	00 60	Incolto	9,00	9,00	24,00	0,19	0,03	1,68	1,03	
			104	304	11 78	Uliveto	165,00	165,00	440,00	2,44	0,31	402,18	189,06	
			104	503	14 00	Uliveto	30,00	30,00	80,00	2,44	0,31	73,12	34,37	
			104	550	75 40	Uliveto	57,00	57,00	152,00	2,44	0,31	138,93	65,31	
			104	543	35 60	Uliveto	33,00	33,00	-	2,44	0,31	80,43	10,31	
			"	"	"	Uliveto	96,00	96,00	-	2,44	0,31	234,00	30,00	
							1.376,00	**1.376,00**	**2.344,00**			**3.334,56**	**1.153,16**	**4.487,72**
1a	. MORELLI Maria Assunta	Enfiteusi 1/1	104	545	1 15 55	Uliveto	37,50	37,50	-	2,44	0,31	91,40	11,71	
	. IST. AGR. DI SANGRO PRINCIPE di San Severo	Diritto del conc.	"	"	"	Uliveto	67,50	67,50	-	2,44	0,31	164,53	21,09	
	Già: ISTITUTO AGRARIO Michele Di Sangro		104	505	06 70	Uliveto	30,00	30,00	-	2,44	0,31	73,12	9,37	
			104	568	01 00	Uliveto	30,00	30,00	-	2,44	0,31	73,12	9,37	
							165,00	**165,00**	**0,00**			**402,17**	**51,54**	**453,71**
2	Istituto Tecnico Agrario Statale Michele Di Sangro	Pr. 1000/1000	104	616	04 50	Seminativo	**33,00**	**33,00**	**176,00**	1,50	0,25	**49,50**	**52,25**	**101,75**
3	. CARDILLO Gerardo	Propr. 4/12 c.b.	104	303	04 40	Uliveto	**100,00**	**100,00**	**160,00**	2,44	0,31	**243,75**	**81,25**	**325,00**
	. CARDILLO Gerardo Salvatore	Proprietà 2/6												
4	BOVA Giuseppina Maria Antonia	Proprietà 1/1	104	238	56 20	Uliveto	105,00	105,00	168,00	2,44	0,31	255,93	85,31	
	Già: VILLANI Michele		104	611	07 30	Uliveto	112,50	112,50	300,00	2,44	0,31	274,21	128,90	
							217,50	**217,50**	**468,00**			**530,14**	**214,21**	**744,35**
6	. CARAFA Antonio	Livellario	104	357	63 50	Uliveto	**110,00**	**110,00**	**176,00**	2,44	0,31	**268,12**	**89,37**	**357,49**
	. IST. AGR. DI SANGRO PRINCIPE di San Severo	Diritto del conc.												
7	CENTUORI Maria	Pr. 1000/1000	104	358	63 50	Uliveto	**115,00**	**115,00**	**184,00**	2,44	0,31	**280,31**	**93,43**	**373,74**
10	. CAMILLO Giovanni	Proprietà c.b.	104	362	63 50	Uliveto	**115,00**	**115,00**	**184,00**	2,44	0,31	**280,31**	**93,43**	**373,74**
	. MARINELLI Rosa	Proprietà c.b.												
11	. CIPRIANI Gabriella	Proprietà ½	104	363	63 50	Uliveto	**115,00**	**115,00**	**184,00**	2,44	0,31	**280,31**	**93,43**	**373,74**
	. CIPRIANI Claudia	Proprietà ½												
	Già: Di Scioscio Francesco e Rinaldi Teresa													
12	CIPRIANI Giuseppe	Pr. 1000/1000	104	364	63 50	Uliveto	**130,00**	**130,00**	**208,00**	2,44	0,31	**316,87**	**105,62**	**422,49**
13	. PALUMBO Michele	Proprietà 4/6	104	675	31 53	Uliveto	55,00	55,00	88,00	2,44	0,31	134,06	44,68	
	. PALUMBO Giuseppe	Proprietà 1/6	104	659	31 75	Uliveto	60,00	60,00	96,00	2,44	0,31	146,25	48,75	
	. PALUMBO Massimo	Proprietà 1/6					**115,00**	**115,00**	**184,00**			**280,31**	**93,43**	**373,74**
14	. VINCITORIO Nicola	Proprietà 1/3	104	367	70 36	Uliveto	105,00	105,00	168,00	2,44	0,31	255,93	85,31	
	. VINCITORIO Assunta Altomare	Proprietà 1/3	"	"	"	Uliveto	175,00	175,00	-	2,44	0,31	426,56	54,68	
	. VINCITORIO Felicia	Proprietà 1/6					**280,00**	**280,00**	**168,00**			**682,49**	**139,99**	**822,48**
	. VINCITORIO Soccorsa	Proprietà 1/6												
15	. BONABITACOLA Raimondo	Livellario	104	368	70 36	Uliveto	75,00	75,00	200,00	2,44	0,31	182,81	85,93	
	. ISTITUTO AGRARIO M. DI SANGRO	Diritto del conc.	"	"	"	Uliveto	175,00	175,00	560,00	2,44	0,31	426,56	229,68	
							250,00	**250,00**	**760,00**			**609,37**	**315,61**	**924,98**
16	. TANGA Laura Carmela	Enfit. 1/1 s.b.	104	369	31 75	Uliveto	**36,00**	**36,00**	**96,00**	2,44	0,31	**87,75**	**41,25**	**129,00**
	. IST. AGR. DI SANGRO PRINCIPE di San Severo	Diritto del conc.												

n° ditta	DITTA INTESTATA	Titolo di possesso	Foglio	Particella	Superficie catastale ha a ca	Coltura praticata	Superficie da asservire m²	Superficie occupata tempor. m²	Ulteriore Sup. Occ. Temp. (m4 art. 49-dpr 327/01) m²	Valore Agricolo (OVA 2020) (75%-97,5%) €/m²	Occupaz. 18/144 Valore agricolo €/m²	Indennità di asservim. €	Indennità di occup. Temp. €	**Importo totale per ditta da corrisp. €**
17	. FRANCO Grazia	Enfit. 3/9 Liv.	104	657	31 75	Uliveto	**36,00**	**36,00**	**96,00**	2,44	0,31	**87,75**	**41,25**	**129,00**
	. MONGELLA Angelo	Enfit. 2/9 Liv.												
	. MONGELLA Antonio	Enfit. 2/9 Liv.												
	. MONGELLA Maurizio	Enfit. 2/9 Liv.												
	. IST. AGR. DI SANGRO PRINCIPE di San Severo	Dir.conc. 100/100												
18	Antichi Sapori Società Coop. Agricola	Proprietà 1/1	104	431	63 50	Uliveto	75,00	75,00	200,00	2,44	0,31	182,81	85,93	
			104	432	63 50	Uliveto	69,00	69,00	184,00	2,44	0,31	168,18	79,06	
							144,00	**144,00**	**384,00**			**350,99**	**164,99**	**515,98**
19	CLEMENTE Maria Fioretta	Pr. 1000/1000	104	433	63 50	Uliveto	**75,00**	**75,00**	**200,00**	2,44	0,31	**182,81**	**85,93**	**268,74**
20	CIAVARELLA Michele	Proprietà 1/1	104	680	63 19	Uliveto	**69,00**	**69,00**	**184,00**	2,44	0,31	**168,18**	**79,06**	**247,24**
22	TENACE Lucia	Propr. 1/1 s.b.	104	436	63 50	Uliveto	**66,00**	**66,00**	**176,00**	2,44	0,31	**160,87**	**75,62**	**236,49**
23	RUSSI Pierluigi	Proprietà 1/1	104	437	70 36	Uliveto	**3,00**	**3,00**	**8,00**	2,44	0,31	**7,31**	**3,43**	**10,74**
24	RUSSI Giuseppe	Proprietà 1/1	104	610	07 30	Uliveto	**112,50**	**112,50**	**300,00**	2,44	0,31	**274,21**	**128,90**	**403,11**
25	PALMIERI Maria	On.Benef.dom.dir.	104	305	12 00	Seminativo	201,00	201,00	536,00	1,50	0,25	301,50	184,25	
26		Dir. conc 1000/1000 c.b.	104	502	11 50	Seminativo	210,00	210,00	560,00	1,50	0,25	315,00	192,50	
							411,00	**411,00**	**1.096,00**			**616,50**	**376,75**	**993,25**
27	. NOTARANGELO Germano	Proprietà 1/6	104	551	1 25 00	Seminativo	**3,00**	**3,00**	**8,00**	1,50	0,25	**4,50**	**2,75**	**7,25**
	. NOTARANGELO Annarita	Proprietà 1/6												
	. VAIRA Eugenia	Proprietà 4/6												
28	RICCELLI Giovanni	Proprietà 1/1	104	542	1 15 80	Uliveto	96,00	96,00	512,00	2,44	0,31	234,00	190,00	
	Già: CONTE Antonio ed altri		"	"	"	Uliveto	67,50	67,50	360,00	2,44	0,31	164,53	133,59	
							163,50	**163,50**	**872,00**			**398,53**	**323,59**	**722,12**
29	. CONTE Pasquale	Enfiteusi 1/6	104	546	08 40	Seminativo	37,50	37,50	200,00	1,50	0,25	56,25	59,37	
	. CONTE Pasquale	Dir. conc. 1/6 b.p.	104	504	08 50	Seminativo	30,00	30,00	160,00	1,50	0,25	45,00	47,50	
	. CONTE Stefano	Proprietà 1/6	104	554	1 08 10	Seminativo	30,00	30,00	160,00	1,50	0,25	45,00	47,50	
	. MORELLI Maria Assunta	Proprietà 4/6	"	"	"	Seminativo	63,00	63,00	-	1,50	0,25	94,50	15,75	
							160,50	**160,50**	**520,00**			**240,75**	**170,12**	**410,87**
30	. VISTOLA Giovanni	Enfiteusi 1/3	104	541	1 20 60	Seminativo	**70,50**	**70,50**	**376,00**	1,50	0,25	**105,75**	**111,62**	**217,37**
	. ENTE MORALE MICHELE DI SANGRO Principe di S. Severo	Dir. conc. 1/1												
31	D`ANGELO Lorenzo Benedetto	Propr. 1/1 s.b.	104	291	92 60	Uliveto	**3,00**	**3,00**	**8,00**	2,44	0,31	**7,31**	**3,43**	**10,74**
32	DELL`AQUILA Caterina	Propr. 1/1 b.p.	104	544	97 21	Seminativo	**70,50**	**70,50**	**-**	1,50	0,25	**105,75**	**17,62**	**123,37**
33	AZIENDA AGRICOLA Michele Prattichizzo S.R.L. - Soc. Agr.	Proprietà 1/1	104	555	1 25 00	Uliveto	**67,50**	**67,50**	**-**	2,44	0,31	**164,53**	**21,09**	**185,62**
34	CARELLA Daniela	Propr. 1/1 s.b.	104	556	1 25 00	Vigneto	67,50	67,50	-	2,93	0,38	197,44	25,31	
			104	557	1 30 00	Seminativo	67,50	67,50	-	1,50	0,25	101,25	16,87	
			"	"	"	Seminativo	84,00	84,00	448,00	1,50	0,25	126,00	21,00	
		Propr. 1/1 c.b.	104	564	1 51 60	Seminativo	186,00	186,00	992,00	1,50	0,25	279,00	46,50	
							405,00	**405,00**	**1440,00**			**703,69**	**109,68**	**813,37**
36	URBANO Maria Giovanna	Proprietà 1/1	104	565	1 30 00	Seminativo	82,50	82,50	440,00	1,50	0,25	123,75	20,62	
			"	"	"	Seminativo	75,75	75,75	404,00	1,50	0,25	113,62	18,93	
			104	558	1 01 00	Seminativo	3,00	3,00	8,00	1,50	0,25	4,50	0,75	
			104	562	58 70	Seminativo	55,50	55,50	296,00	1,50	0,25	83,25	13,87	
			104	579	06 46	Seminativo	4,50	4,50	24,00	1,50	0,25	6,75	1,12	
			104	572	42 50	Seminativo	40,50	40,50	216,00	1,50	0,25	60,75	10,12	
							261,75	**261,75**	**1.388,00**			**392,62**	**65,41**	**458,03**
37	MINISCHETTI Daniele	Proprietà 1/1	104	559	55 25	Seminativo	**49,50**	**49,50**	**-**	1,50	0,25	**74,25**	**12,37**	**86,62**
38	MONTAGANO Luca	Proprietà 1/1	104	560	45 00	Uliveto	52,50	52,50	-	2,44	0,31	127,96	16,40	
			104	561	53 20	Uliveto	115,50	115,50	-	2,44	0,31	281,53	36,09	
			104	578	04 90	Uliveto	4,50	4,50	-	2,44	0,31	10,96	1,40	
			104	571	45 50	Uliveto	40,50	40,50	-	2,44	0,31	98,71	12,65	
							213,00	**213,00**	**-**			**519,16**	**66,54**	**585,70**
39	MINISCHETTI Gianluca	Proprietà 1/1	104	575	1 11 50	Seminativo	**3,00**	**3,00**	**8,00**	1,50	0,25	**4,50**	**0,75**	**5,25**
											TOTALE	**12.215,92**	**4.478,87**	**16.694,79**

SOCIETA' AGREN S.R.L.

Procedura abilitativa semplificata (PAS) ai sensi dell'art. 6 del D.Lgs. 3 marzo 2011, n. 28. Progetto per la realizzazione di un impianto agrovoltaico con annesso allevamento ovino e relative opere ed infrastrutture connesse, della potenza complessiva di 9.999,25 KW DC - 9.999,25 KW AC su area riportata nel NCT del Comune di Troia (FG) località "Muro Rotto".

	CITTA' DI TROIA -Provincia di Foggia- ***UFFICIO TECNICO*** **Settore Tecnico Manutentivo** Via Regina Margherita, 80 – 71029 Troia (FG) Ufficio Tecnico Tel.: 0881.978400-436-409-429 P. IVA: 00405560715 - C.F.: 80003490713	Spazio per protocollo

Spett.le Amm. Unico GRENZI Francesca
AGREN srl
pec: agrensrl@pec.it

Oggetto: Pratica edilizia n. 72/23 – PAS. Progetto per la realizzazione di un impianto agrovoltaico con annesso allevamento ovino e relative opere ed infrastrutture connesse, della potenza complessiva di 9.999,250 kW DC – 9.999,250 KW Ac". Foglio 17 p.lle 191-192-193-330-372 e al foglio 51 p.lla 204 la cabina di consegna E-Distribuzione

Attestazione ai sensi dell'art. 6 comma 6 della Legge Regionale n. 25 /12

In riscontro alla Vs nota acquisita al prot. com. 7800 del 29.04.2024;

VISTI:

- La PAS per la realizzazione di un impianto agrovoltaico con annesso allevamento ovino e relative opere ed infrastrutture connesse, della potenza complessiva di 9.999,250 kW DC – 9.999,250 KW Ac". Foglio 17 p.lle 191-192-193-330-372 e al foglio 51 p.lla 204 la cabina di consegna E-Distribuzione, acquisita al prot. com. n. 16187 del 19.09.2023 e prot. 21073 del 30.11.2023;
- Validazione Progetto Definitivo dell'impianto di rete per la connessione di un impianto di produzione da fonte Solare con potenza nominale di 9999,25 kW sito in Strada esterna Incoronata nel Comune di Troia (FG) Codice di rintracciabilità n. 339510404;
- Le integrazioni atti trasmesse ed acquisite al prot. com. n. 5316 del 21.03.2024;
- Il parere della locale soprintendenza MIC|MIC_SABAP-FG|23/11/2023|0012976-P e le prescrizioni in esso contenute;
- Il parere dell'Autorità di Bacino Distretto dell'Appennino Meridionale Protocollo Partenza N. 4505/2024 del 13-02-202 e le prescrizioni in esso contenute;
- Le integrazioni atti trasmesse ed acquisite al prot. com. n. 7800 del 29.04.2024;
- Il parere rilasciato ai sensi della L.R. Puglia n. 19 del 19.07.2013, art. 4 comma 1 lettera g), dal Comune di troia in data 06.05.2024 prot. 8305;
- Le asseverazioni allegate alla PAS di cui sopra;
- L'assenza di vincoli aree non idonee FER riferite alla tipologia di impianto riportate nel Regolamento Regionale Puglia n. 24 del 30.12.2010;
- L'art. 6 comma 6 della Legge Regionale n. 25 /12.

LEGGE REGIONALE 24 settembre 2012, n. 25 - **"Regolazione dell'uso dell'energia da fonti rinnovabili".**
6. Il Comune, a richiesta del soggetto che ha dato avvio alla PAS o alla comunicazione o a qualsiasi altra procedura semplificata, rilascia una dichiarazione attestante che il titolo abilitativo assentito costituisce titolo idoneo alla realizzazione dell'impianto.

SI ATTESTA

che la Procedura Abilitativa Semplificata di cui all'oggetto costituisce titolo idoneo alla realizzazione dell'impianto suddetto.

La seguente attestazione si intende rilasciata senza pregiudizio degli eventuali diritti dei terzi, con riferimento, soprattutto, alle distanze minime da osservare dell'impianto stesso autorizzato rispetto gli impianti eolici e fotovoltaici prossimi e dell'impianto stesso autorizzato rispetto ai confini, nel rispetto delle norme vigenti, di cui il progettista ed il direttore dei lavori assumono, con il proprietario, tutte le responsabilità.

PRESCRIZIONI

- Prima dell'inizio dei lavori:
  - si dovranno concordare con questa Amministrazione le opere compensative ambientali;
  - si dovranno ottenere i titoli abilitativi (permesso di costruire) per la realizzazione della stalla e del fienile;
  - dovrà essere acquisita l'autorizzazione all'occupazione di suolo pubblico per il tratto di cavidotto interrato da realizzarsi sulla strada comunale (richiesta da inoltrare al SUAP del Comune di Troia);
  - si dovrà trasmettere richiesta di passo carrabile per la realizzazione del nuovo accesso sulla strada comunale (richiesta da inoltrare al SUAP del Comune di Troia);

C_L447 - - 1 - 2024-05-13 - 0008855

CITTA' DI TROIA
-Provincia di Foggia-

UFFICIO TECNICO
Settore Tecnico Manutentivo
Via Regina Margherita, 80 – 71029 Troia (FG)
Ufficio Tecnico Tel.: 0881.978400-436-409-429
P. IVA: 00405560715 - C.F.: 80003490713

Spazio per protocollo

- dovrà essere acquisita l'autorizzazione alla manomissione suolo pubblico secondo il vigente Regolamento di manomissione di suolo pubblico (richiesta da inoltrare all'Ufficio Tecnico del Comune di Troia).

- Dovranno essere rispettate tutte le prescrizioni formulate dai vari enti nei pareri rilasciati, che qui si intendono integralmente richiamati:

1. In fase esecutiva sia effettuato uno studio geologico-geotecnico con l'esecuzione di indagini dirette e indirette, la definizione del modello geologico sito specifico e la valutazione del grado di sicurezza delle infrastrutture di progetto, che non dovrà essere trasmesso alla scrivente in quanto adempimento di una prescrizione tesa a definire modalità esecutive di dettaglio;
2. Le attività di scavo siano condotte in maniera da proteggerlo dalla degradazione dei parametri geotecnici, mediante l'adozione di sistemi di drenaggio delle acque superficiali, evitando di accumulare materiale in corrispondenza di versanti o linee di impluvio e comunque rispettando la normativa vigente sulla gestione dei materiali di scavo e sulla sicurezza durante la sua esecuzione;
3. Gli scavi siano eseguiti nel rispetto delle infrastrutture di servizio esistenti, coordinandosi con i rispettivi enti proprietari, al fine di limitare eventuali disagi dovuti ad interruzioni di servizio per incauta o approssimativa esecuzione;
4. I sistemi di raccolta delle acque superficiali siano opportunamente dimensionati e privilegino prima che lo smaltimento secondo le norme vigenti forme di riutilizzo della risorsa;
5. La viabilità di campo sia eseguita utilizzando materiali drenanti, mantenendo i valori di permeabilità e la morfologia naturale del terreno;
6. Tutte le attività di scavo o di movimento terra al di sotto delle quote stradali o di campagna attuali siano eseguite con la sorveglianza archeologica continuativa;
7. Le prescritte attività di assistenza archeologica ai lavori dovranno prevedere il controllo e la documentazione di tutte le fasi di scavo e movimentazione terra che verranno effettuate. Nell'ambito delle attività di assistenza e scavo archeologico, l'elaborazione della documentazione scientifica dovrà essere curata da soggetti con idonei titoli formativi e professionali. La Scrivente si riserva di valutare curricula e titoli formativi dei soggetti incaricati, di cui dovrà essere data preventiva comunicazione alla Scrivente.
8. Si ribadisce infine che, qualora durante tutti i lavori di realizzazione di tutte le opere in progetto dovessero aver luogo rinvenimenti di carattere archeologico, ai sensi degli artt. 28, 90 e 175 del D.Lgs. 42/04, l'Ente responsabile dell'esecuzione è tenuto a sospendere immediatamente gli stessi, dandone contestualmente comunicazione a questa Soprintendenza per i provvedimenti di competenza.

Distinti saluti.

Il Responsabile del Procedimento
Ing. Mario Di Pierro

COMUNE DI TROIA * UFFICIO TECNICO *

Il Responsabile del IV Settore
Ing. Matteo PALUMBO

C_L447 - - 1 - 2024-05-13 - 0008855

SUE/SUAP COMUNE DI TROIA

Oggetto: **VARIANTE ISTANZA PAS PROT. N. 15229 DEL 05/09/2023**

Progetto per la realizzazione di un impianto agrovoltaico con annesso allevamento ovino e relative opere ed infrastrutture connesse, della potenza complessiva di 9.999,25 KW DC - 9.999,25 KW AC - Troia "Muro Rotto" -

****

PROCEDURA ABILITATIVA SEMPLIFICATA
(*art. 6 D.Lgs. 03.03.2011 n. 28 e ss.mm.ii.*)

La sottoscritta **Francesca Grenzi,** [redacted] nella qualità di Amministratore Unico della società **Agren S.r.l.** C.F./P. IVA **n. 04426380715**, con sede legale in **Foggia** alla **Via Corso Cairoli, 37** *pec* **agrensrl@pec.it,** consapevole che le dichiarazioni false, la falsità negli atti e l'uso di atti falsi comportano l'applicazione delle sanzioni penali previste dagli artt. 75 e 76 del D.P.R. n. 445/2000 e di quelle di cui all'art. 19, comma 6, della Legge n. 241/1990, con riferimento al progetto di cui all'oggetto, sotto la propria responsabilità

DICHIARA

- che l'intervento riguarda il terreno individuato negli allegati elaborati grafici ed è relativo all'attività di costruzione ed esercizio di impianti fotovoltaici di potenza sino a **10 MW** connessi alla rete elettrica di media tensione e localizzati in **aree idonee** ai sensi del c.9 bis, dell'art.6 del D.LGS. n. 28/2011;
- l'intervento è localizzato su di un'area riportata nel NCT del Comune di Troia al foglio **17** particelle **191 - 192 - 193 - 330 - 372** e al foglio **51** particella **204** per la cabina di consegna di E-distribuzione;

- che l'area oggetto di intervento non è stata in precedenza asservita ai fini edificatori per la realizzazione di altri manufatti edilizi e/o volumi e pertanto tutta la superficie catastale risulta utilizzabile per l'intervento *de quo*;
- che non sono in corso altri progetti edilizi nell'area oggetto di intervento;
- che l'impresa esecutrice dei lavori sarà individuata prima dell'inizio dei lavori;
- di essere consapevole che l'intervento non comporta limitazioni dei diritti dei terzi;
- che la rappresentazione grafica della stalla ed infrastrutture connesse sugli elaborati allegati alla PAS è puramente indicativa e, dunque, per la realizzazione dell'ovile e del fienile verrà presentata apposita istanza di Permesso di Costruire (PdC);
- di essere informato, ai sensi e per gli effetti di cui all'art. 13 del D.Lgs.196/2003 che i dati personali raccolti saranno trattati, anche con strumenti informatici, esclusivamente nell'ambito del procedimento per il quale la presente dichiarazione viene resa.

Foggia, lì 16 ottobre 2023

SOCIETA' AGREN srl

AGREN srl
Corso Cairoli, 37
71121 FOGGIA
Partita I.V.A. 04426380715

AFL447MR-1_INQUADRAMENTO GENERALE_rev.2

AFL447MR-2_STATO ATTUALE_rev.2

AFL447MR-3_STATO FUTURO_rev.2

AFL447MR-4_INQUADRAMENTO SU CTR_rev.2

AFL447MR-5_INQUADRAMENTO SU CATASTALE_rev.2

AFL447MR-6_IMPIANTO AGROVOLTAICO E RELATIVE OPERE DI RETE_rev.2

AFL447MR-7_ADB CARTA IDROGEOMORFOLOGICA_rev.2

AFL447MR-8_ADB PAI_rev.2

AFL447MR-9_VINCOLI PPTR_rev.2

AFL447MR-10_AREE NON IDONEE_rev.2

AFL447MR-11_SIC ZPS NATURA 2000_rev.2

AFL447MR-12_CALCOLO AREE DI PROGETTO_rev.2

AFL447MR-13_DISTANZA CONFINI CATASTALI_rev.2

AFL447MR-14_CABINA DI CAMPO_rev.2

AFL447MR-15_SCHEMA UNIFILARE_rev.2

AFL447MR-16_RECINZIONE_rev.2

AFL447MR-17_PIANO URBANISTICO GENERALE_rev.2

AFL447MR-18_SPECIFICHE TECNICHE PANNELLI_rev.2

AFL447MR-19_PIANO PARTICELLARE E DISPONIBILITA' AREE_rev.2

AFL447MR-20_DISEGNI TECNICI_rev.2

AFL447MR-21_PLANIMETRIA STALLA OVINI_rev.2

AFL447MR-Rel_Relazione Tecnico Ambientale_rev.2

Pratica edilizia	
del	
Protocollo	

RELAZIONE TECNICA DI ASSEVERAZIONE

DATI DEL PROGETTISTA

Cognome e Nome *DIURNO GUIDO ROSARIO* codice fiscale
nato il prov. stato

Iscritto all'ordine/collegio *INGEGNERI* di *FOGGIA* al N. B112
Telefono fax. /////
posta elettronica certificata agrensrl@pec.it

N.b. I dati del progettista coincidono con quelli già indicati, nella sezione 2 dell'Allegato "Soggetti coinvolti", per il progettista delle opere architettoniche

DICHIARAZIONI

Il progettista, in qualità di tecnico asseverante, preso atto di assumere la qualità di persona esercente un servizio di pubblica necessità ai sensi degli articoli 359 e 481 del Codice Penale, consapevole che le dichiarazioni false, la falsità negli atti e l'uso di atti falsi comportano l'applicazione delle sanzioni penali previste dagli artt. 75 e 76 del d.P.R. n. 445/2000 e di quelle di cui all'art. 19, comma 6, della legge n. 241/1990, sotto la propria responsabilità

DICHIARA

1) Tipologia di intervento e descrizione sintetica delle opere

che i lavori riguardano l'immobile/il terreno individuato nella PAS di cui la presente relazione costituisce parte integrante e sostanziale;

che le opere in progetto sono subordinate a **PAS** in quanto rientrano nella seguente **tipologia di intervento**:

☐ collocato su edifici, tettoie, serre o pensiline e da realizzarsi con tegole fotovoltaiche o altri elementi innovativi;
☐ collocato su edifici o loro pertinenze (realizzati all'interno della zona A di cui al D.M. 1444/1968) e da realizzarsi con tegole fotovoltaiche o altri elementi innovativi;
☐ Impianto solare fotovoltaico non integrato ubicato al suolo con potenza inferiore a 20 kW;
☐ Impianto solare fotovoltaico ubicato a suolo su terreni agricoli (max 10% del terreno agricolo e distanza superiore a 2000 mt. da altri terreni dello stesso proprietario), non ricadenti fra quelli di cui al punto 12.1 e 12.2 lettera a) del

D.M. 10/09/2010, aventi capacità di generazione inferiore alla soglia indicata alla tabella A allegata al D.Lgs n. 387 del 29/12/2003, cioè con potenza inferiore a 20 kW, e che faccia capo ad un unico punto di connessione ed ad un unico soggetto;
☐ Impianto solare fotovoltaico ubicato su aree già degradate da attività antropiche, pregresse o in atto, tra cui siti industriali, cave, discariche, siti contaminati, con potenza non superiore a 1 MW e direttamente su suolo;
☐ Impianto eolico di potenza inferiore a 200 kW con max 4 generatori eolici;
☐ Impianti Biomassa, gas di discarica, gas residuati dai processi di depurazione, operanti in assetto cogenerativi con potenza > 50 ≤ 1000 kW ovvero 3000 kWt;
☐ Impianti alimentati da biomassa e biogas con potenza max 200 kW;
☐ Impianti da gas di discarica, gas residuati con potenza inferiore a 1 MW;
☐ Impianti non cogenerativi con potenza ≤ 250kW;
☐ Impianti idroelettrici e geotermoelettrici realizzati su edifici esistenti senza variaz one planoaltimetriche, senza cambio di destinazione d'uso, senza intaccare parti strutturali, ecc., con potenza max 200 kW;
☐ Impianti idroelettrici e geotermoelettrici alimentati da fonte idraulica con potenza inferiore a 1 MW;
☒ Attività di costruzione ed esercizio di impianti fotovoltaici di **potenza sino a 10 MW** connessi alla rete elettrica di media tensione e localizzati in area a destinazione industriale, produttiva o commerciale (ai sensi del c.9 bis, dell'art.6 del D.LGS 28/2011 modificato dal D.L. 77/2021.
☐ Altro impianto di energia elettrica

e che consistono in:

Progetto per la realizzazione di un impianto agrovoltaico avanzato con annesso allevamento ovino e relative opere ed infrastrutture connesse, della potenza complessiva di 9.999,250 KW DC - 9.999,250 KW AC

- Comune di Troia (FG), località "Muro Rotto"

2) Dati dell'immobile oggetto di intervento

che l'intervento interessa l'immobile sito in **Comune di Troia (FG), località "Muro Rotto"** avente destinazione d'uso esistente - agricola (ad es. . residenziale, industriale, commerciale, ecc…) e di progetto

Censito al NCEU			
Foglio	Particella	Sub	Cat

Censito in NCT		
Foglio	Particella	Sub
17	191 - 192 - 193 - 330 - 372	
51	204	

Superfici edificio (reali e non catastali)		
coperta mq.	scoperta mq.	altezza m.

Superfici terreno (reali e non catastali) Mq. totale 147.864 (area recintata)

3) Strumentazione urbanistica comunale vigente e in salvaguardia

che l'area/immobile oggetto di intervento risulta individuata dal/è da realizzarsi su:

		SPECIFICARE	ZONA	ART.
☒	PUG/ PRG/ PDF		E	
☐	PIANO PARTICOLAREGGIATO			
☐	PIANO DI RECUPERO			
☐	P.I.P			
☐	P.E.E.P.			
☐	ALTRO:			

4) Variazioni catastali (L n. 331/2004 art.1 comma 332)

che l'immobile oggetto dei lavori

4.1 ☐ **non necessita di alcuna variazione catastale**

4.2 ☒ **necessita di variazione catastale** che sarà eseguita ad ultimazione lavori e trasmessa, unitamente alla nuova planimetria alla Amministrazione Comunale

5) Tutela dall'inquinamento acustico

che l'intervento

5.1 ☒ **non rientra** nell'ambito di applicazione dell'articolo 8 della l. n. 447/1995

5.2 ☐ **rientra** nell'ambito di applicazione dell'articolo 8 della l. n. 447/1995, integrato con i

contenuti dell'articolo 4 del d.P.R. n. 227/2011 e pertanto **si allega**:

5.2.1 ☐ documentazione di impatto acustico (art. 8, commi 2 e 4, legge n. 447/1995)

5.2.2 ☐ valutazione previsionale di clima acustico (art. 8, comma 3, legge n. 447/1995)

5.2.3 ☐ autocertificazione a firma del tecnico abilitato competente in acustica ambientale in cui si attesta il rispetto dei requisiti di protezione acustica in relazione alla zonizzazione acustica di riferimento (art. 8, comma 3-bis, legge n. 447/1995)

5.2.4 ☐ dichiarazione sostitutiva dell'atto di notorietà, a firma del titolare, relativa al rispetto dei limiti stabiliti dal documento di classificazione acustica del territorio comunale di riferimento ovvero, ove questo non sia stato adottato, ai limiti individuati dal d.P.C.M. 14 novembre 1997 (art. 4, commi 1 e 2, d.P.R. n. 227/2011)

☐ che è stata presentata alla Provincia competente apposita relazione tecnica asseverata da un tecnico competente, che documenti il rispetto dei limiti di cui alla presente normativa, per l'esercizio di nuove attività imprenditoriali, ovvero per ampliamenti o modifiche di attività esistenti, che determinano un livello di rumore ambientale superiore a 40 dB(A) durante il periodo diurno e superiore a 30 dB(A) durante il periodo notturno (art.12 LEGGE REGIONALE 12 febbraio 2002, N. 3 **"Norme di indirizzo per il contenimento e la riduzione dell'inquinamento acustico".**

6) Produzione di materiali di risulta

che le opere

6.1 ☐ non sono soggette alla normativa relativa ai materiali da scavo (art. 41-bis D.L. n. 69 del 2013 e art. 184-bis d.lgs. n. 152 del 2006)

6.2 ☐ **comportano** la produzione di materiali da scavo **considerati come sottoprodotti** ai sensi dell'articolo 184-bis, comma 1, del d.lgs. n. 152/2006 o dell'articolo 41-bis, comma 1, D.L. n. 69 del 2013, e inoltre

6.2.1 ☐ **le opere comportano** la produzione di materiali da scavo per un **volume superiore a 6000 mc e sono soggette a VIA o AIA**, e pertanto, ai sensi dell'art. 184-bis, comma 2-bis, e del d.m. n. 161/2012

6.2.1.1. ☐ **si allega/ si comunicano gli estremi del** . Provvedimento di VIA o AIA, comprensivo dell'assenso al Piano di Utilizzo dei materiali da scavo, rilasciato da_____ con prot. _____ in data _____

(*) (variabile, solo nel caso di richiesta contestuale di atti di assenso presupposti alla SCIA)

6.2.2☐ le opere comportano la produzione di materiali da scavo per un **volume inferiore o uguale a 6000 mc** ovvero (**pur superando tale soglia) non sono soggette a VIA o AIA,** e pertanto

6.2.2.1 ☐ .allega **autocertificazione del titolare** resa all'ARPA ai sensi del comma 2 dell'art. 41-bis D.L. n. 69 del 2013

6.3 ☒ **comportano** la produzione di materiali da scavo che saranno riutilizzati nello stesso luogo di produzione e pertanto

6.3.1 ☒ **allega autocertificazione del titolare (che i materiali da scavo saranno riutilizzati nello stesso** luogo di produzione)

6.4 ☐ riguardano interventi di **demolizione di edifici o altri manufatti preesistenti e producono rifiuti** la cui gestione è disciplinata ai sensi della parte quarta del d.lgs. n. 152/ 2006

6.5 ☐ **comportano** la produzione di **materiali da scavo che saranno gestiti dall'interessato come rifiuti**

6.6 ☐ **Ai sensi del RR n.6/2006 si allega bilancio di produzione**

7) Prevenzione incendi

che l'intervento

7.1 ☒ non è soggetto alle norme di prevenzione incendi

7.2 ☐ è soggetto alle norme tecniche di prevenzione incendi e le stesse sono rispettate nel progetto

7.3 ☐ presenta caratteristiche tali da non consentire l'integrale osservanza delle regole tecniche di prevenzione incendi e pertanto

7.3.1 ☐ **si allega la documentazione necessaria** all'ottenimento della deroga
(*) (variabile, solo nel caso di richiesta contestuale di atti di assenso presupposti alla SCIA)

7.3.2 ☐ la relativa deroga è stata ottenuta con prot. _____ in data _____

e che l'intervento

7.4 ☒ **non è soggetto alla valutazione del progetto** da parte del Comando Provinciale dei Vigili del Fuoco ai sensi del d.P.R. n. 151/2011

7.5 ☐ **è soggetto alla valutazione del progetto** da parte del Comando Provinciale dei Vigili del Fuoco, ai sensi dell'articolo 3 del d.P.R. n. 151/2011 e pertanto

7.5.1☐ **si allega la documentazione necessaria** alla valutazione del progetto
(*) (variabile, solo nel caso di richiesta contestuale di atti di assenso presupposti alla SCIA)

7.5.2☐ la valutazione del progetto è stata effettuata con prot. _____ in data _____

7.6 ☐ **costituisce variante e il sottoscritto assevera che le modifiche non costituiscono variazione dei requisiti di sicurezza antincendio** già approvati con parere del Comando Provinciale dei Vigili del fuoco rilasciato con prot. _____ in data _____

8) Amianto

che le opere

8.1 ☒ **non interessano** parti di edifici con presenza di fibre di amianto

8.2 ☐ **interessano** parti di edifici con presenza di fibre di amianto e che pertanto il datore di lavoro, prima dell'inizio di lavori di demolizione o di rimozione dell'amianto o di materiali contenenti amianto da edifici, strutture, apparecchi e impianti, nonché dai mezzi di trasporto, predispone, ai sensi dei commi 2 e 5 dell'articolo 256 del d.lgs. n. 81/2008, il **Piano di Lavoro di demolizione o rimozione dell'amianto**

8.2.1 ☐ **in allegato** alla presente relazione di asseverazione
(*) (variabile, solo nel caso di richiesta contestuale di atti di assenso presupposti alla SCIA)

8.2.2 ☐ presentato con prot. _____ in data _____

9) Interventi strutturali e/o in zona sismica

che l'intervento

9.1 ☒ **non prevede** la realizzazione di **opere di conglomerato cementizio armato**, normale e precompresso ed a struttura metallica

9.2 ☐ **prevede** la realizzazione di opere di **conglomerato cementizio armato**, normale e precompresso

ed a struttura metallica; pertanto

9.2.1 ☐ si allega la documentazione relativa alla denuncia di cui all'articolo 65 del d.P.R. n. 380/2001

9.2.2 ☐ la denuncia di cui all'articolo 65 del d.P.R. n. 380/2001 è già stata depositata con prot. _____ in data _____

e che l'intervento

9.3 ☒ **non prevede opere** da denunciare o autorizzare ai sensi degli articoli 93 e 94 del d.P.R. n. 380/2001 o della corrispondente normativa regionale

9.4 ☐ **prevede opere che non richiedono il il deposito dei calcoli strutturali al SUE, trattandosi di opere minore priva di rilevanza per la pubblica incolumità** di cui alla Deliberazione della Giunta Regionale 3 giugno 2010, n. 1309, elenco:

☐ "A1" PUNTO _____

☐ "A2" PUNTO _____

All'uopo si allega:
1) relazione tecnica esplicativa: contenente le informazioni relative alla tipologia della costruzione o del manufatto, le dimensioni dell'intervento proposto, la destinazione d'uso ed il contesto in cui viene realizzato, indicando espressamente a quali punti degli elenchi A.1 e A.2 si fa riferimento. In tutti i casi occorre valutare e dimostrare analiticamente che vengono rispettati i limiti di carico prescritti ed ogni altro requisito o condizione indicati nei medesimi elenchi. Nel caso si utilizzino strutture prefabbricate e/o modulari, occorre allegare i certificati di origine rilasciati dal produttore;
2) elaborato grafico: comprensivo di piante e sezioni, quotato ed in scala commisurata all'entità dell'intervento, contenente le informazioni necessarie a dimostrare che i parametri dimensionali rientrano tra i limiti indicati negli elenchi sopra citati.

9.5 ☐ costituisce una **variante non sostanziale riguardante parti strutturali** relativa ad un progetto esecutivo delle strutture precedentemente presentato con prot. _____ in data _____

9.6 ☐ prevede il deposito dei calcoli strutturali prima dell'inizio dei lavori (art. 93 e 94 d. P.R. n. 380/01), il successivo deposito della "relazione sismica a struttura ultimata" (art.6 L. 1086/1971), infine, del collaudo statico. Pertanto

☐ **si allega** la documentazione relativa ai calcoli strutturali

☐ **la relativa denuncia dei lavori in zona sismica è già stata depositata** con prot. _____ in data _____

9.7 ☐ **prevede opere strutturali soggette ad autorizzazione sismica** ai sensi dell'articolo 94 del d.P.R. n. 380/2001 o della corrispondente normativa regionale e pertanto

9.7.1 ☐ **si allega** la documentazione necessaria per il rilascio dell'**autorizzazione sismica**
(*) (variabile, solo nel caso di richiesta contestuale di atti di assenso presupposti alla SCIA)

9.7.2 ☐ **la relativa autorizzazione è già stata ottenuta** con prot. _____ in data _____

10) Qualità ambientale dei terreni

che l'intervento, in relazione alla qualità ambientale dei terreni,

10.1 ☒ **non richiede indagini ambientali preventive** in relazione alle attività finora svolte sull'area interessata dall'intervento

10.2 ☐ a seguito delle preventive analisi ambientali effettuate, **non necessita di bonifica**, pertanto

10.2.1 ☐ **si allegano i risultati delle analisi ambientali dei terreni**

DICHIARAZIONI RELATIVE AI VINCOLI

TUTELA STORICO-AMBIENTALE

11) Bene sottoposto al Piano Paesaggistico Territoriale Regionale della Puglia

che l'immobile oggetto dei lavori con riferimento al PPTR approvato Con delibera n. 176 del 16 febbraio 2015, pubblicata sul BURP n. 40 del 23.03.2015

11.1 ☒ **non è sottoposto a tutela**

11.2 ☐ **è sottoposto a tutela ma l'intervento non richiede il rilascio dell'autorizzazione/accertamento di compatibilità paesaggistica**

11.3 ☐ **è sottoposto a tutela** e pertanto

11.3.1 ☐ **è assoggettato al procedimento semplificato di autorizzazione paesaggistica,** in quanto di lieve entità, secondo quanto previsto dal d.P.R. n. 139/2010, e pertanto

11.3.1.1☐ **si allega la relazione paesaggistica semplificata** e la documentazione necessaria ai fini del rilascio dell'autorizzazione paesaggistica semplificata
(*) (variabile, solo nel caso di richiesta contestuale di atti di assenso presupposti alla SCIA)

11.3.1.2 ☐ l'autorizzazione paesaggistica semplificata è stata rilasciata con prot. _____ in data _____

11.3.2 ☐ **è assoggettato al procedimento ordinario di autorizzazione paesaggistica**, e pertanto

11.3.2.1 ☐ **si allega la relazione paesaggistica** e la documentazione necessaria ai fini del rilascio dell'autorizzazione paesaggistica
(*) (variabile, solo nel caso di richiesta contestuale di atti di assenso presupposti alla SCIA)

11.3.2.2 ☐ l'autorizzazione paesaggistica è stata rilasciata con prot. _____ in data _____

11.3.3 ☐ **è assoggettato al procedimento di accertamento di compatibilità paesaggistica**

11.3.1 ☐ **si allega la documentazione necessaria** ai fini dell'accertamento di compatibilità paesaggistica
(*) (variabile, solo nel caso di richiesta contestuale di atti di assenso presupposti alla SCIA)

11.3.4 ☐ **accertamento di compatibilità paesaggistica** è stato rilasciato con prot. _____ in data _____

12) Bene sottoposto a parere della Soprintendenza

che l'immobile oggetto dei lavori, ai sensi del Parte II, Titolo I, Capo I del d.lgs. n. 42/2004,

12.1 ☒ **non è sottoposto a tutela** *Impianto agrovoltaico*

12.2 ☒ **è sottoposto a tutela** e pertanto: ***Opere di connessione (cavidotto MT interrato)***

12.2.1 ☐ **si allega la documentazione necessaria** ai fini del rilascio del parere/nulla osta
(*) (variabile, solo nel caso di richiesta contestuale di atti di assenso presupposti alla SCIA)

12.2.2 ☒ il parere/nulla osta è stato rilasciato con prot. 12976-P in data 23/11/2023

13) Bene inserito in zona del Centro Storico

che l'immobile oggetto dei lavori ricade:

13.1 ☐ ZONA 1 – **Rilascio parere Soprintendenza Archeologica per opere implicante lavori di scavo;**

13.2 ☐ ZONA 2 – **Preavviso di almeno 10gg. Prima esecuzione scavi alla Soprintendenza Archeologica per esecuzione saggi;**

13.3 ☐ ZONA 3 – **Comunicazione data inizio lavori scavo con almeno 10gg di anticipo alla Soprintendenza Archeologica**

14) Bene inserito in area di interesse archeologica (D.G.C. n. 126/89)

che l'immobile oggetto dei lavori è sottoposto a

14.1 ☐ **zona archeologica 1 – Rilascio parere Soprintendenza Archeologica per opere implicante lavori di scavo;**

14.2 ☐ **zona archeologica 2 – Preavviso di almeno 10gg prima dell'esecuzione scavi alla Soprintendenza Archeologica per esecuzione saggi;**

14.3 ☐ **zona archeologica 3 – Comunicazione data inizio lavori scavo con almeno 10gg di anticipo alla Soprintendenza Archeologica.**

15) Bene in area protetta

che l'immobile oggetto dei lavori, ai sensi della legge n. 394/1991 (Legge quadro sulle aree protette) e della corrispondente normativa regionale,

15.1 ☒ **non ricade in area tutelata:**

15.2 ☐ **ricade in area tutelata**, ma le opere non comportano alterazione dei luoghi o dell'aspetto esteriore degli edifici

15.3 ☐ **è sottoposto alle relative disposizioni** e pertanto

15.3.1 ☐ **si allega la documentazione necessaria** ai fini del rilascio del parere/nulla osta
(*) (variabile, solo nel caso di richiesta contestuale di atti di assenso presupposti alla SCIA)

15.3.2 ☐ il parere/nulla osta è stato rilasciato con prot. _____ in data _____

TUTELA ECOLOGICA

16) Bene sottoposto a vincolo idrogeologico con riferimento al Piano Assetto Idrogeologico

che, ai fini del vincolo idrogeologico, l'area oggetto di intervento

16.1 ☐ **non ricade in area vincolata** e si allega stralcio carta idrogeomorfologica e IGM estratta dal sito dell'AdB Puglia sottoposta a tutela

16.2 ☒ **ricade in area a pericolosità di frana e** pertanto

16.2.1 ☒ **si allega la documentazione necessaria** ai fini del rilascio del parere AdB Puglia
(*) (variabile, solo nel caso di richiesta contestuale di atti di assenso presupposti alla SCIA)

16.2.2 ☐ l'autorizzazione è stata rilasciata con prot. _____ in data _____

16.3 ☐ **ricade in area a pericolosità idraulica e** pertanto

16.3.1 ☐ **si allega la documentazione necessaria** ai fini del rilascio del parere AdB Puglia
(*) (variabile, solo nel caso di richiesta contestuale di atti di assenso presupposti alla SCIA)

16.3.2 l'autorizzazione è stata rilasciata con prot. _____ in data _____

16.4 ☐ **pur non ricadendo in area vincolata, è interessata da reticolo AdB** non riportato nella carta IGM ma presente nella carta idrogeomorfologica, pertanto alla presente è allegato studio idraulico ed idrologico.

17) Bene sottoposto a vincolo idraulico

che, ai fini del vincolo idraulico, l'area oggetto di intervento

17.1 ☒ **non è sottoposta a tutela**

17.2 ☐ **è sottoposta a tutela** ed è necessario il rilascio dell'autorizzazione di cui al comma 2 dell'articolo 115 del d.lgs. n. 152/2006 e al r.d. 523/1904, pertanto

17.2.1☐ **si allega la documentazione necessaria** ai fini del rilascio dell'autorizzazione
(*) (variabile, solo nel caso di richiesta contestuale di atti di assenso presupposti alla SCIA)

17.2.2☐ l'autorizzazione è stata rilasciata con prot. _____ in data _____

18) Zona di conservazione "Natura 2000"

che, ai fini della zona speciale di conservazione appartenente alla rete "Natura 2000" (d.P.R. n. 357/1997e d.P.R. n. 120/2003) **l'intervento**

18.1☒ **non è soggetto a Valutazione d'incidenza (VINCA)**

18.2☐ **è soggetto a Valutazione d'incidenza (VINCA),** pertanto

18.2.1 ☐ **si allega la documentazione necessaria** all'approvazione del progetto

(*) (variabile, solo nel caso di richiesta contestuale di atti di assenso presupposti alla SCIA)

18.2.2 ☐ la valutazione è stata effettuata con prot. _____ in data _____

19) Fascia di rispetto cimiteriale

che in merito alla fascia di rispetto cimiteriale (articolo 338, testo unico delle leggi sanitarie 1265/1934)

19.1 ☒ **l'intervento non ricade nella fascia di rispetto**

19.2 ☐ **l'intervento ricade nella fascia di rispetto ed è consentito**

19.3 ☐ **l'intervento ricade in fascia di rispetto cimiteriale e non è consentito, pertanto**

19.3.1 ☐ **si allega la documentazione necessaria** per la richiesta di deroga
(*) (variabile, solo nel caso di richiesta contestuale di atti di assenso presupposti alla SCIA)

19.3.2 ☐ la relativa deroga è stata ottenuta con prot. _____
in data _____

20) Aree a rischio di incidente rilevante

che in merito alle attività a rischio d'incidente rilevante (d.lgs. n. 334/1999 e d.m. 9 maggio 2001):

20.1 ☒ **nel comune non è presente un'attività a rischio d'incidente rilevante**

20.2 ☐ **nel comune è presente un'attività a rischio d'incidente rilevante la relativa "area di danno"** è individuata nella pianificazione comunale

20.2.1 ☐ **l'intervento non ricade nell'area di danno**

20.2.2 ☐ **l'intervento ricade in area di danno**, pertanto

20.2.2.1 ☐ **si allega la documentazione necessaria** alla valutazione del progetto dal Comitato Tecnico Regionale
(*) (variabile, solo nel caso di richiesta contestuale di atti di assenso presupposti alla SCIA)

20.2.2.2 ☐ la valutazione del Comitato Tecnico Regionale è stata rilasciata con prot. _____ in data _____

20.3 ☐ **nel comune è presente un'attività a rischio d'incidente rilevante e la relativa "area di danno" non è individuata** nella pianificazione comunale, pertanto

20.3.1 ☐ **si allega la documentazione necessaria** alla valutazione del progetto dal Comitato Tecnico Regionale

21) Smaltimento delle Acque di Prima Pioggia

che, in base a quanto previsto dal d. lgs. n. 152/2006 e al Piano di Tutela delle Acque della Regione Puglia approvato dal Consiglio della Regione Puglia, con Deliberazione n. 230 del 20/10/2009 **l'intervento**

21.1 ☒ **non è soggetto alla normativa citata**

21.2 ☐ **è soggetto** pertanto

21.2.1 ☐ **si allega la documentazione necessaria per il rilascio dell'autorizzazione** da parte della Provincia
(*) (variabile, solo nel caso di richiesta contestuale di atti di assenso presupposti alla SCIA)

21.2.2 ☐ la comunicazione, riguardanti superfici dei piazzali e coperture dei fabbricati da smaltire < 2000 mq è stata effettuata alla Provincia con prot. _____ in data _____

22) Altri vincoli di tutela ecologica

che l'area/immobile oggetto di intervento risulta assoggettata ai seguenti vincoli:

22.1 ☐ **fascia di rispetto dei depuratori** (punto 1.2, allegato 4 della deliberazione 4 febbraio 1977 del Comitato dei Ministri per la tutela delle acque)

22.2 ☐ Altro (specificare) _____

In caso di area/immobile assoggettato ad uno o più dei sopracitati vincoli

22.2.1 ☐ **si allegano le autocertificazioni** relative alla conformità dell'intervento per i relativi vincoli

22.2.2 ☐ **si allega la documentazione necessaria** ai fini del rilascio dei relativi atti di assenso
(*) (variabile, solo nel caso di richiesta contestuale di atti di assenso presupposti alla SCIA)

22.2.3 ☐ il relativo atto di assenso è stato rilasciato con prot. _____ in data _____
(l'opzione è ripetibile in base al numero di vincoli che insistono sull'area/immobile)

TUTELA FUNZIONALE

23) Vincoli per garantire il coerente uso del suolo e l'efficienza tecnica delle infrastrutture (*)

che l'area/immobile oggetto di intervento risulta assoggettata ai seguenti vincoli:

23.1 ☒ **stradale** (d.m. n. 1404/1968, d.P.R. n. 495/92) (specificare) _____

23.2 ☐ **ferroviario** (d.P.R. n. 753/1980)

23.3 ☐ **elettrodotto** (d.P.C.M. 23 aprile 1992)

23.4 ☐ **gasdotto** (d.m. 24 novembre 1984)

23.5 ☐ **militare** (d.lgs. n. 66/2010)

23.6 ☐ **aeroportuale** (piano di rischio ai sensi dell'art. 707 del Codice della navigazione, specifiche tecniche ENAC)

23.7 ☐ Altro (specificare) _____

In caso di area/immobile assoggettato ad uno o più dei sopracitati vincoli

23.7.1 ☐ **si allegano le autocertificazioni** relative alla conformità dell'intervento per i relativi vincoli

23.7.2 ☐ **si allega la documentazione necessaria** ai fini del rilascio dei relativi atti di assenso
(*) (variabile, solo nel caso di richiesta contestuale di atti di assenso presupposti alla SCIA)

23.7.3 ☐ il relativo atto di assenso è stato rilasciato con prot. _____ in data _____
(l'opzione è ripetibile in base al numero di vincoli che insistono sull'area/immobile)

ASSEVERAZIONE

Tutto ciò premesso, il sottoscritto tecnico, in qualità di persona esercente un servizio di pubblica necessità ai sensi degli artt.359 e 481 del Codice Penale, esperiti i necessari accertamenti di carattere urbanistico, edilizio, statico, igienico ed a seguito del sopralluogo, consapevole di essere passibile dell'ulteriore sanzione penale nel caso di falsa asseverazione circa l'esistenza dei requisiti o dei presupposti di cui al comma 1 dell'art. 19 della L. N. 241/90

ASSEVERA

ai sensi dell'art. 20 comma 1 del DPR 380/2001

la conformità del progetto agli strumenti urbanistici approvati ed adottati, ai regolamenti edilizi vigenti, e alle altre normative di settore aventi incidenza sulla disciplina dell'attività edilizia e, in particolare, alle norme antisismiche, di sicurezza, antincendio, igienico-sanitarie nel caso in cui la verifica in ordine a tale conformità non comporti valutazioni tecnico-discrezionali, alle norme relative all'efficienza energetica.

Il sottoscritto dichiara inoltre che l'allegato progetto è compilato in piena conformità alle norme di legge e dei vigenti regolamenti comunali, nei riguardi pure delle proprietà confinanti essendo consapevole che la presente PAS non può comportare limitazione dei diritti dei terzi, fermo restando quanto previsto dall'articolo 19, comma 6-ter, della l. n. 241/1990.

Data e luogo
Foggia 09/02/2024



Il progettista
Ing. Guido Rosario Diurno

INFORMATIVA SULLA PRIVACY (ART. 13 del d.lgs. n. 196/2003)

Ai sensi dell'art. 13 del codice in materia di protezione dei dati personali si forniscono le seguenti informazioni:

Finalità del trattamento: I dati personali dichiarati saranno utilizzati dagli uffici nell'abito del procedimento per il quale la presente PAS viene resa.

Modalità: Il trattamento avverrà sia con strumenti cartacei sia su supporti informatici a disposizione degli uffici.

Ambito di comunicazione: I dati verranno comunicati a terzi ai sensi della l. n. 241/1990, ove applicabile, e in caso di verifiche ai sensi dell'art. 71 del d.P.R. n. 445/2000.

Diritti: Il sottoscrittore può in ogni momento esercitare i diritti di accesso, rettifica, aggiornamento e integrazione dei dati ai sensi dell'art. 7 del d.lgs. n. 196/2003 rivolgendo le richieste al SUAP/SUE.

Titolare: SUE di Troia

***ALLEGATI* di cui all'art. 6 del D.Lgs. n. 28 del 03.03.2011**

Documentazione obbligatoria:

- ☐ Copia fotostatica di documento di identità;
- ☐ Relazione dettagliata a firma di un progettista abilitato che descriva l'intervento;
- ☐ Opportuni elaborati progettuali a firma di un progettista abilitato che attestino la compatibilità del progetto con gli strumenti urbanistici approvati e i regolamenti edilizi vigenti e la non contrarietà agli strumenti urbanistici adottati, nonché il rispetto delle norme di sicurezza e' di quelle igienico-sanitarie;
- ☐ Elaborati tecnici per la connessione redatti dal gestore di rete;
- ☐ Pareri, autorizzazioni, nulla osta, rilasciati dai soggetti competenti
  - ☐ Soprintendenza
  - ☐ VV.FF.
  - ☐ Consorzio di Bonifica
  - ☐ Amministrazione Provinciale
  - ☐ Altro (specificare)

  .....

  .....
- ☐ Presentazione degli schemi impianti di cui al DM 37/2008:
- ☐ Scheda tecnica impianti di energia da fonti rinnovabili;

- ☐ Documentazione catastale costituita da estratto di mappa in scala 1:2000 / 1:1000 con individuazione del nuovo intervento, autenticata dal progettista, e con aggiornamento non anteriore a mesi 6;
- ☐ Estratto del P.R.G. con evidenziato l'immobile e/o l'area di intervento;
- ☐ DICHIARAZIONE CHE L'IMPIANTO NON SI TROVI ALL'INTERNO DI AREE FRA QUELLE SPECIFICAMENTE ELENCATE E INDIVIDUATE DALL'ALLEGATO 3) LETTERA f), AL DECRETO DEL MINISTERO DELLO SVILUPPO ECONOMICO DEL 10/09/2010 PUBBLICATO NELLA GAZZETTA UFFICIALE N.219 DEL 18/09/2010 (comma 9 BIS DELL'ART.6 D.LEGS 28/11)
- ☐ Dichiarazione dell'impresa esecutrice dei lavori;
- ☐ D.U.R.C. (Documento Unico di Regolarità Contributiva);
- ☐ Versamento Diritti di Segreteria

Documentazione eventuale (in relazione alla tipologia dell'intervento):

- ☐ Deposito documentazione norma sismica, ovvero asseverazione tecnico;
- ☐ Autorizzazione allo Scarico
- ☐ Notifica preliminare (Azienda USL e Direzione Provinciale del Lavoro)
- ☐ Altro (specificare)

.....

.....

Data e luogo
Foggia, 09/02/2024

il progettista
Ing. Guido Rosario Diurno

ORDINE DEGLI INGEGNERI DELLA PROVINCIA DI FOGGIA
Ingegnere Junior
GUIDO ROSARIO DIURNO
N° 1912
Sezione: B
Settore: b) industriale

Dichiarazione sostitutiva di certificazione

(art. 46 D.P.R.28 dicembre 2000 n. 445)

La sottoscritta **Francesca Grenzi** in qualità di **Amministratore Unico della Società Agren S.r.l.**, con sede in Foggia alla Via Corso Cairoli, 37 P.I. 04426380715 consapevole che chiunque rilascia dichiarazioni mendaci è punito ai sensi del codice penale e delle leggi speciali in materia, ai sensi e per gli effetti dell'art. 46 D.P.R. n. 445/2000;

DICHIARA

Che il "Progetto per la realizzazione di un impianto agrovoltaico avanzato con annesso allevamento ovino e relative opere ed infrastrutture connesse, della potenza complessiva di 9.999,250 KW DC - 9.999,250 KW AC" nel Comune di Troia Loc. "Muro Rotto" comporta la produzione di materiali da scavo e saranno riutilizzati nello stesso luogo di produzione pertanto non necessitano di smaltimento.

Foggia, 09/02/2024



Firma del dichiarante
(per esteso e leggibile)

Ai sensi dell'art. 10 della legge 675/1996 e successive modificazioni, le informazioni indicate nella presente dichiarazione verranno utilizzate unicamente per le finalità per le quali sono state acquisite.

AUTORITA' DI BACINO DISTRETTUALE DELL'APPENNINO MERIDIONALE
Protocollo Partenza N. 4505/2024 del 13-02-2024
Doc. Principale - Class. 05.06 - Copia Documento

Autorità di Bacino Distrettuale dell'Appennino Meridionale

www.distrettoappenninomeridionale.it – PEC: protocollo@pec.distrettoappenninomeridionale.it

TITOLARIO 5.6

Comune di Troia
protocollo@pec.comune.troia.fg.it

Agren S.r.l.
agrensrl@pec.it

Oggetto: Richiesta rilascio parere di competenza Autorità di Bacino Distrettuale dell'Appennino Meridionale: progetto per la realizzazione di un impianto agrovoltaico con annesso allevamento ovino e relative opere ed infrastrutture connesse della potenza complessiva di 9.999,25 KW DC – 9.999,25 KW AC – Troia località "Muro Rotto". Ditta proponente: Agren S.r.l. [AC 62-24] rif. Prot. ADAM n. 34843 del 06/12/2023

Con riferimento alla nota acquisita con ns prot. n. 34843 del 06/12/2023 e alla successiva nota di sollecito prot. n. 3139 del 01/02/2024 con la quale veniva richiesto il parere relativamente all'intervento in epigrafe, si fa presente quanto segue.

Con D.Lgs. 152/2006 e s.m.i., sono state soppresse le Autorità di Bacino di cui alla L. 183/89 e contestualmente istituite le Autorità di Bacino Distrettuali (tra le quali la scrivente, relativa al Distretto Idrografico dell'Appennino Meridionale) che con la pubblicazione del DPCM 04/04/2018 sulla G.U. n. 135 del 13/06/2018 hanno avuto piena operatività.

L'istruttoria dei pareri richiesti a questa Autorità di Bacino Distrettuale è condotta con riferimento ai Piani di Gestione Distrettuali per il rischio alluvioni (PGRA)[1] e per le acque (PGA)[2], nonché ai piani stralcio per l'assetto idrogeologico (PAI)[3], redatti dalle ex-Autorità di Bacino comprese nel Distretto Idrografico dell'Appennino Meridionale, vigenti per lo specifico ambito territoriale d'intervento.

Ciò premesso, l'intervento consiste nella realizzazione di un impianto agrovoltaico con annesso allevamento ovino in località "Muro Rotto" nel territorio del comune di Troia di potenza complessiva 9.999,25 KW.

L'impianto sarà dotato di recinzione, cabine di campo, viabilità di campo, cavidotto di collegamento alla cabina di consegna vicina alla cabina primaria.

Per quanto attiene agli strumenti di pianificazione di bacino e di distretto e, in particolare al PAI, si registra la presenza di un perimetro PG1 che interessa sia il campo fotovoltaico che il cavidotto di

[1] *Piano di Gestione Rischio di Alluvioni del Distretto Appennino Meridionale (PGRA)*, elaborato ai sensi dell'art. 7 della Direttiva 2007/60/CE e dell'art. 7 comma 8 del D.Lgs. 49/2010. Primo ciclo del PGRA (2016-2021) con la relativa procedura VAS adottato con Delibera n° 2 del Comitato Istituzionale Integrato del 03/03/2016 e approvato con DPCM del 27/10/2016 G.U. - Serie generale n° 28 del 03/02/2017. Secondo ciclo del PGRA (2016-2021) – I Aggiornamento di Piano ai sensi dell'art. 14, comma 3 Direttiva 2007/60/CE, adottato ai sensi degli artt. 65 e 66 del D.Lgs. 152/2006 con Delibera n° 2 della Conferenza Istituzionale Permanente del 20 dicembre 2021. Approvato con DPCM del 1/12/2022 pubblicato su G.U. n. 32 dell'8/02/2023.

[2] *Piano di Gestione Acque del Distretto Appennino Meridionale (PGA)*, elaborato ai sensi dell'art. 13 della Direttiva 2000/60/CE e dell'art. 17 del D.Lgs. 152/2006. Primo ciclo del PGA (2010-2015) con la relativa procedura VAS, approvato con DPCM del 10 aprile 2013 e pubblicato sulla G.U. n. 160 del 10/07/2013. Secondo ciclo del PGA (2016-2021) approvato con DPCM del 27 ottobre 2016 G.U. e pubblicato sulla GU - Serie generale n° 25 del 31/01/2017. Terzo ciclo del PGA (2016-2021) – II Aggiornamento di Piano - ai sensi degli artt. 65 e 66 del D. Lgs. 152/2006 e delle relative misure di salvaguardia ai sensi dell'art. 65 c. 7 e 8 del medesimo Decreto - adottato, ai sensi dell'art. 66 del D.Lgs. 152/2006, con Delibera n° 1 della Conferenza Istituzionale Permanente del 20 dicembre 2021. Approvato con DPCM 07/06/2023, pubblicato su GU n.214 del 13-9-2023.

[3] Territorio dell'UoM Puglia: *Piano di Bacino stralcio Assetto Idrogeologico (PAI)*, approvato con Delibera del Comitato Istituzionale dell'Autorità di Bacino della Puglia n. 39 del 30 novembre 2005 e successivi aggiornamenti.

Autorità di Bacino Distrettuale dell'Appennino Meridionale

www.distrettoappenninomeridionale.it – PEC: protocollo@pec.distrettoappenninomeridionale.it

AUTORITA' DI BACINO DISTRETTUALE DELL'APPENNINO MERIDIONALE
Protocollo Partenza N. 4505/2024 del 13-02-2024
Doc. Principale - Class. 05.06 - Copia Documento

vettoriamento, oltre ad alcuni reticoli di testata. Nel complesso sono valide le tutele di cui agli artt. 6, 10 e 15 delle NTA del PAI.

Riguardo la parte geologica e la parte geotecnica non è dato rilevare nella documentazione a corredo uno studio geologico e geotecnico dal quale evincere il grado di sicurezza degli interventi previsti.

Per quanto attiene alla parte idraulica è stato condotto uno studio a seguito del quale si è concluso sulla sicurezza idraulica rispetto alle aree perimetrate ad alta, media, bassa pericolosità e a quelle calcolate a seguito di studio idraulico. Inoltre la posa del cavidotto avverrà in maniera totalmente interrata con ripristino delle condizioni di drenaggio ante operam.

Sulla base delle documentazione prodotta si ritiene il progetto compatibile con il PAI vigente alle seguenti condizioni:

1. In fase esecutiva sia effettuato uno studio geologico-geotecnico con l'esecuzione di indagini dirette e indirette, la definizione del modello geologico sito specifico e la valutazione del grado di sicurezza delle infrastrutture di progetto che non dovrà essere trasmesso alla scrivente in quanto adempimento di una prescrizione tesa a definire modalità esecutive di dettaglio;
2. Le attività di scavo siano condotte in maniera da proteggerlo dalla degradazione dei parametri geotecnici, mediante l'adozione di sistemi di drenaggio delle acque superficiali, evitando di accumulare materiale in corrispondenza di versanti o linee di impluvio e comunque rispettando la normativa vigente sulla gestione dei materiali di scavo e sulla sicurezza durante la sua esecuzione;
3. Gli scavi siano eseguiti nel rispetto delle infrastrutture di servizio esistenti, coordinandosi con i rispettivi enti proprietari, al fine di limitare eventuali disagi dovuti ad interruzioni di servizio per incauta o approssimativa esecuzione;
4. I sistemi di raccolta delle acque superficiali siano opportunamente dimensionati e privilegino - prima che lo smaltimento secondo le norme vigenti - forme di riutilizzo della risorsa;
5. La viabilità di campo sia eseguita utilizzando materiali drenanti, mantenendo i valori di permeabilità e la morfologia naturale del terreno.

Sarà cura del responsabile del rilascio del titolo abilitativo l'introduzione delle predette prescrizioni all'interno del relativo dispositivo e delle figure previste per legge la loro concreta attuazione.

Il Dirigente Tecnico
dott. geol. Gennaro Capasso

Il Segretario Generale
dott.ssa geol. Vera Corbelli

...bile ... Infrastrutture ... Valutazioni ambientali

MODULARIO
B. C. - 255

MOD. 304

Ministero della cultura

SOPRINTENDENZA ARCHEOLOGIA, BELLE ARTI E PAESAGGIO
PER LE PROVINCE DI BARLETTA-ANDRIA-TRANI E FOGGIA

Foggia, …….....

Alla Agren Srl
Corso Cairoli 37
71121 FOGGIA
agrensrl@pec.it

Prot. N.
Cl. …… .34.43.04/11.121.1…….. …

Rif. nota n. …… /2023 del …….12/10/2023
(ns/prot. …11081…..... del ……12/10/2023)

Oggetto: **Troia (FG), loc. Muro Rotto, Strada Esterna Incoronata.** Procedura Abilitativa Semplificata per la realizzazione di un impianto agrivoltaico avanzato e relative opere ed infrastrutture connesse di potenza 9999,250 kW.
Autorizzazione ai sensi dell'art. 21 del D.lgs. 42/2004.

e, p.c., *Al* Comune di Troia
Via Regina Margherita, 80
71029 TROIA
protocollo@pec.comune.troia.fg.it

Alla Commissione Regionale per il Patrimonio Culturale
c/o Segretariato Regionale del MiC della Puglia
sr-pug@pec.cultura.gov.it

Si riscontra la istanza trasmessa da codesta Società relativamente a quanto in oggetto.

Rilevata l'interferenza dell'opera in progetto, con particolare riferimento alla linea di connessione, con l'area di pertinenza e di rispetto del Tratturello n. 33 "Troia - Incoronata", sottoposto a vincolo con D.M. 22.12.1983, nonché tutelato come "Ulteriore Contesto Paesaggistico" ai sensi dell'art. 143 del medesimo Codice e delle N.T.A. del PPTR della Regione Puglia, art. 76, punto 2), lett. b), e con la relativa fascia di rispetto come da art. 76, punto 3) delle N.T.A. del PPTR della Regione Puglia,

Tenuto conto che la valenza storico-culturale-archeologica della rete armentizia nazionale e internazionale è stata nuovamente e significativamente riconosciuta grazie alla candidatura transnazionale de "La Transumanza" all'UNESCO, presentata nel marzo 2018 da parte dell'Italia, capofila, insieme alla Grecia e all'Austria. Tale candidatura, nel dicembre 2019, ha portato all'iscrizione ufficiale della transumanza, con tutti i percorsi ad essa associati, nella Lista del Patrimonio Culturale Immateriale dell'Umanità,

Considerato che al contempo l'opera in progetto si inserisce in un comparto territoriale ad alto indice di significatività archeologica, caratterizzato da un ricco patrimonio di insediamenti antichi cronologicamente differenziabili, databili in particolare tra la Preistoria e il Medioevo, con particolare riferimento alla vicinanza dell'area dell'impianto con la villa romana di loc. Muro Rotto,

questa Soprintendenza pertanto, tenuto conto dello stato dei luoghi e della natura dell'intervento, relativamente ai lavori che comportano asporto di terreno al di sotto delle quote stradali o di campagna attuali, autorizza **ai sensi dell'art. 21 del D.lgs. 42/2004** la realizzazione delle opere per quanto di competenza, con le seguenti prescrizioni:

1. tutte le attività di scavo o di movimento terra al di sotto delle quote stradali o di campagna attuali, siano eseguite con la **sorveglianza archeologica continuativa**.

2. Le prescritte attività di assistenza archeologica ai lavori dovranno prevedere il controllo e la documentazione di tutte le fasi di scavo e movimentazione terra che verranno effettuate. Nell'ambito delle attività di assistenza e scavo archeologico, l'elaborazione della documentazione scientifica dovrà essere curata da soggetti con idonei titoli formativi e professionali. La Scrivente si riserva di valutare *curricula* e titoli formativi dei soggetti incaricati, di cui dovrà essere data preventiva comunicazione alla Scrivente.

3. Si ribadisce infine che, qualora durante tutti i lavori di realizzazione di tutte le opere in progetto dovessero aver luogo rinvenimenti di carattere archeologico, ai sensi degli artt. 28, 90 e 175 del D.Lgs. 42/04, l'Ente responsabile dell'esecuzione è tenuto a sospendere immediatamente gli stessi, dandone contestualmente comunicazione a questa Soprintendenza per i provvedimenti di competenza.

La presente nota viene inviata p.c. all'Amministrazione locale al fine di una condivisione dell'autorizzazione delle opere in oggetto nell'ambito di procedure già codificate dalla normativa vigente.

Si precisa che non si restituisce copia degli elaborati, in considerazione che gli stessi sono stati trasmessi per via telematica, come previsto dall'art. 11, comma 5, del D.P.R. n.31/2017 nonché in ottemperanza a quanto previsto dall'art. 47 del D.Lgs n.82/2005 "**Codice dell'Amministrazione digitale**".

La presente nota viene trasmessa alla Commissione Regionale per il Patrimonio Culturale, ai sensi e per gli effetti dell'art. 47 c. 3 del DPCM 169/2019.

Per delega della Soprintendente
Arch. Anita Guarnieri
Il Funzionario
Arch. Giuseppe Francesco Rociola
(nota prot. n. 12503 del 13.11.2023)

Il responsabile del procedimento
Funzionario archeologo
dott. Italo M. Muntoni

MINISTERO DELLA CULTURA
SOPRINTENDENZA ARCHEOLOGIA, BELLE ARTI E PAESAGGIO PER LE PROVINCE DI BARLETTA-ANDRIA-TRANI E FOGGIA
Via A. Valentini Alvarez, n.8 – 71121 Foggia - Tel. 0881/723341
PEC: sabap-fg@pec.cultura.gov.it
PEO: sabap-fg@cultura.gov.it

CITTA' DI TROIA
-Provincia di Foggia-

UFFICIO TECNICO
Settore Tecnico Manutentivo
Via Regina Margherita, 80 – 71029 Troia (FG)
Ufficio Tecnico Tel.: 0881.978400-436-409-429
P. IVA: 00405560715 - C.F.: 80003490713

Spazio per protocollo

☐ *Posta ordinaria*
☐ *Raccomandata A.R*
☐ *A mano*
☐ *Notifica*
☐ *A mezzo E mail/Pec*

Spett.le Amm. Unico **GRENZI Francesca**
AGREN srl
pec: agrensrl@pec.it

Oggetto: **Pratica edilizia n. 72/23 – PAS. Progetto per la realizzazione di un impianto agrovoltaico con annesso allevamento ovino e relative opere ed infrastrutture connesse, della potenza complessiva di 9.999,250 kW DC – 9.999,250 KW Ac". Foglio 17 p.lle 191-192-193-330-372 e al foglio 51 p.lla 204 la cabina di consegna E-Distribuzione**

RILASCIO PARERE ai sensi della L.R. Puglia n. 19 del 19.07.2013, art. 4 comma 1 lettera g)

In riscontro alla Vs nota acquisita al prot. com. n. 5316 del 21/03/2024, con la quale si chiede il parere ai sensi della **L.R. Puglia n. 19 del 19.07. 2013, art. 4 comma 1:**

VISTI:
- La presenza del vincolo di Pericolosità di Frana P.G.1.;
- la **L.R. Puglia n. 19 del 19.07. 2013, art. 4** che recita:

1. In deroga all'articolo 8, comma 1, lettera l), della l.r. 19/2002 e per il territorio regionale della Puglia, l'espressione del parere tecnico previsto ai commi 4 e 5 dell'articolo 4 e ai commi 4 e 5 dell'articolo 11 delle norme tecniche d'attuazione del Piano di Assetto Idrogeologico (PAI), adottate con deliberazione del Comitato istituzionale dell'Autorità di Bacino della Puglia (AdB) 30 novembre 2005, n. 39, è attribuita alla competenza degli uffici tecnici comunali, limitatamente agli interventi di cui:
   a. al comma 6 dell'articolo 6;
   b. al comma 1, lettere e), f), g), h), i), dell'articolo 7;
   c. al comma 1, lettere e), f), g), h), i), dell'articolo 8;
   d. al comma 1 dell'articolo 9;
   e. al comma 1, lettere d), e), f,) dell'articolo 13;
   f. al comma 1, lettera a), dell'articolo 14;
   g. al comma 1 dell'articolo 15,

- che l'intervento di cui all'oggetto ricade nella fattispecie indicata alla lettera g) del comma 1 art. 4 della **L.R. Puglia n. 19 del 19.07.2013;**
- Lo studio di compatibilità geomorfologica dell'area oggetto di intervento con attestazione e asseverazione del Dr. Geologo Salcuni Luca iscritto all'Ordine dei Geologi n. 649;
- l'asseverazione del Dr. Geologo Salcuni Luca sulla inequivocabile compatibilità dell'intervento con le N.T.A. del PAI Puglia;

si rilascia **PARERE FAVOREVOLE** per l'intervento di cui all'oggetto ai sensi dell'art. 4 della **L.R. Puglia n. 19 del 19.07. 2013.**

Il Responsabile del Procedimento
Ing. Mario Di Pierro

Il Responsabile del IV Settore
Ing. Matteo PALUMBO

C_L447 - - 1 - 2024-05-06 - 0008305

SOCIETA' AMBER TURTLE S.R.L.

Procedura abilitativa semplificata (PAS) ai sensi dell'art. 6 del D.Lgs. 3 marzo 2011, n. 28. PROGETTO DI POTENZIAMENTO NON INCENTIVATO (c.d. "REPOWERING") DA 1.862 kWp CON SISTEMA DI ACCUMULO A BATTERIA ("BESS") DA 300 kW DI UN IMPIANTO FOTOVOLTAICO ESISTENTE IN CONTRADA "MASSERIA PUPELLE", COMUNE DI LECCE (LE).

COMMITTENTE:	AMBER TURTLE S.r.l.	Rev. 00
PROGETTO:	REPOWERING IMPIANTO FOTOVOLTAICO "ADRIATICO" ESISTENTE	
COMUNE:	LECCE (LE)	Maggio 2024
DOCUMENTO:	SINTESI PROGETTO	1 di 82

COMUNE DI LECCE

PROGETTO DI POTENZIAMENTO NON INCENTIVATO (c.d. "REPOWERING") DA 1862 kWp CON SISTEMA DI ACCUMULO A BATTERIA ("BESS") DA 300 kW DI UN IMPIANTO FOTOVOLTAICO ESISTENTE IN CONTRADA "MASSERIA PUPELLE"

Codice di rintracciabilità E-Distribuzione: 402584109

SINTESI DEL PROGETTO

1. PROTOCOLLO PAS INVIATA A MEZZO PEC 2
2. MODELLO PAS 5
3. ELENCO DOCUMENTAZIONE A CORREDO DELLA PAS 13
4. RELAZIONE TECNICA DI ASSEVERAZIONE 15
5. RELAZIONE TECNICA 26
6. ALTRI DOCUMENTI 78

1. PROTOCOLLO PAS INVIATA A MEZZO PEC

PAS per POTENZIAMENTO NON INCENTIVATO DI IMPIANTO FOTOVOLTAICO ESISTENTE

Da **pierpaolo.pallara** <pierpaolo.pallara@ingpec.eu>
A **Protocollo Comune di Lecce** <protocollo@pec.comune.lecce.it>
Data mercoledì 10 gennaio 2024 - 13:59

Spett.le Ente,
si trasmette in allegato PROCEDURA ABILITATIVA SEMPLIFICATA P.A.S. (*ai sensi dell'art. 6 del D.Lgs 28 del 03/03/2011, come modificato dall'art. 56, comma 1 del D.L 16 luglio 2020 n. 76, convertito, con modificazioni, dalla Legge 11 Settembre 2020 n. 120 e dall'art. 31 comma 2 del Decreto Legge 31/05/2021 n. 77, convertito, con modificazioni, dalla Legge 29 Luglio 2021 n. 108 – art. 6 della L.R. n. 25 del 24/09/12)* per il progetto di **POTENZIAMENTO NON INCENTIVATO (c.d. "REPOWERING") DA 1862 kWp CON SISTEMA DI ACCUMULO A BATTERIA ("BESS") DA 300 kW DI UN IMPIANTO FOTOVOLTAICO ESISTENTE DELLA POTENZA ATTUALE DI 997 kWp IN CONTRADA "MASSERIA PUPELLE"** di proprietà della società AMBER TURTLE s.r.l.

Nello specifico si trasmette la seguente documentazione firmata digitalmente:

1. MODELLO PAS
2. RELAZIONE ASSEVERAZIONE PAS
3. SOGGETTI COINVOLTI
4. PROCURA SUE
5. RICEVUTA VERSAMENTO DIRITTI DI SEGRETERIA
6. DOCUMENTO IDENTITA' TITOLARE GFB
7. DOCUMENTO IDENTITA' TECNICO PP
8. PREVENTIVO DI CONNESSIONE PER OPERE NON SOGGETTO ALLA REDAZIONE ED AL BENESTARE DEL GESTORE DI RETE, IN QUANTO TRATTASI DI SOLUZIONI SEMPLICI SENZA OPERE DI CONNESSIONE (art. 10.1 TICA)
9. DICHIARAZIONE TITOLARITA' ESCLUSIVA + CONTRATTO DDS REGISTRATO
10. DICHIARAZIONE OPERE PRIVE DI RILEVANZA PUBBLICA INCOLUMITA'
11. AUTODICHIARAZIONE CON LA QUALE SI ATTESTA CHE L'IMPIANTO NON SI TROVA ALL'INTERNO DI AREE COMPRESE TRA QUELLE NON IDONEE;
12. NOTIFICA PRELIMINARE
13. TAV.1.1 INQUADRAMENTO IGM
14. TAV. 1.2 INQUADRAMENTO CTR
15. TAV. 1.3 INQUADRAMENTO ORTOFOTO E CATASTALE
16. TAV. 2.1 INQUADRAMENTO URBANISTICO SU PRG
17. TAV. 2.2 INQUADRAMENTO URBANISTICO SU CATASTO ATTIVITÀ ESTRATTIVE
18. TAV.3.1_INQUADRAMENTO VINCOLISTICO SU P.A.I.
19. TAV.3.2_INQUADRAMENTO VINCOLISTICO SU P.P.T.R.
20. TAV.3.3_INQUADRAMENTO VINCOLISTICO LR 24/2012 AREE NON IDONEE
21. TAV. 4 SOLAR BELT – AREE IDONEE
22. TAV. 5 DOCUMENTAZIONE FOTOGRAFICA
23. TAV.6.1_STATO DI FATTO
24. TAV.6.2_STATO DI PROGETTO: LAYOUT IMPIANTO FV, DISTANZA DAI CONFINI E OPERE DI COLLEGAMENTO;
25. TAV.6.3_ PARTICOLARI STRUTTURE E MODULI FV
26. TAV.6.4_ LOCALI TECNICI
27. TAV.6.4_ CANCELLO E RECINZIONE
28. TAV. 6.5_SCHEMA ELETTRICO A BLOCCHI

29. R1_RELAZIONE TECNICA IMPIANTO FV
30. R2_ RELAZIONE VINCOLISTICA AMBIENTALE
31. R3_ RELAZIONE PRODUZIONE ATTESA
32. R4_ PIANO DI DISMISSIONE
33. R5_ RELAZIONE RIUTILIZZO TERRE E ROCCE DA SCAVO

Si precisa che il portale "SUE – Sportello Unico Edilizia" del Comune di Lecce nonostante il disposto normativo, non consente la presentazione della Procedura Abilitativa Semplifica per impianti a energie rinnovabili e pertanto la pratica è stata presentata a mezzo posta elettronica certificata.

ADRIATICO BIS_01_PAS.pdf.p7m
ADRIATICO BIS_02_Relazione Tecnica di Asseverazione.pdf.p7m
ADRIATICO BIS_03_Soggetti Coinvolti.pdf.p7m
ADRIATICO BIS_04_Procura per SUE.pdf.p7m
ADRIATICO BIS_05_Ricevuta Bonifico Diritti di Segreteria.pdf.p7m
ADRIATICO BIS_06_Documento Identita Titolare BOLAFFI.pdf.p7m
ADRIATICO BIS_07_Documento Identita Tecnico PALLARA.pdf.p7m
ADRIATICO BIS_08_Preventivo di Connessione.pdf.p7m
ADRIATICO BIS_09_Titolarità Esclusiva.pdf.p7m
ADRIATICO BIS_10_Dichiarazione Opere Prive di Rilevanza Pubblica Incolumita.pdf.p7m
ADRIATICO BIS_11_Autocertificazione Aree Non Idonee.pdf.p7m
ADRIATICO BIS_12_Notifica Preliminare N. 231_2024 del 10.01.2024.pdf.p7m
ADRIATICO BIS_13_Tav. 1.1_Inquadramento su IGM.pdf.p7m
ADRIATICO BIS_14_Tav. 1.2_Inquadramento su CTR.pdf.p7m
ADRIATICO BIS_15_Tav. 1.3_Inquadramento su Ortofoto e Catastale.pdf.p7m
ADRIATICO BIS_16_Tav. 2.1_Inquadramento su PRG.pdf.p7m
ADRIATICO BIS_17_Tav. 2.2_Inquadramento su Catasto Attività Estrattive.pdf.p7m
ADRIATICO BIS_18_Tav. 3.1_Inquadramento Vincolistico su PAI.pdf.p7m
ADRIATICO BIS_19_Tav. 3.2_Inquadramento Vincolistico su PPTR.pdf.p7m
ADRIATICO BIS_20_Tav. 3.3_Inquadramento Vincolistico LR 24_2010 Aree Non Idonee Impianti FER.pdf.p7m
ADRIATICO BIS_21_Tav. 4.0_Legge 34_2022_Decreto Energia_Aree Idonee e Solar Belt.pdf.p7m
ADRIATICO BIS_22_Tav. 5.0_Tavola Fotografica.pdf.p7m
ADRIATICO BIS_23_Tav. 6.1_Stato di Fatto.pdf.p7m
ADRIATICO BIS_24_Tav. 6.2_Stato di Progetto.pdf.p7m
ADRIATICO BIS_25_Tav. 6.3_Particolari Strutture Sostegno e Pannelli.pdf.p7m
ADRIATICO BIS_26_Tav. 6.4_Locali Tecnici.pdf.p7m
ADRIATICO BIS_27_Tav. 6.5_Cancello e Recinzione.pdf.p7m
ADRIATICO BIS_28_Tav. 6.6_Schema Elettrico a Blocchi.pdf.p7m
ADRIATICO BIS_29_Rel.01_Relazione Tecnica Impianto FV.pdf.p7m
ADRIATICO BIS_30_Rel.02_Relazione Vincolistica Ambientale.pdf.p7m
ADRIATICO BIS_31_Rel.03_Relazione Produzione Attesa.pdf.p7m
ADRIATICO BIS_32_Rel.04_Piano di Dismissione.pdf.p7m
ADRIATICO BIS_33_Rel.05_Relazione Riutilizzo Terre e Rocce da Scavo.pdf.p7m

PAS per POTENZIAMENTO NON INCENTIVATO DI IMPIANTO FOTOVOLTAICO ESISTENTE

Da **posta-certificata@pec.aruba.it** <posta-certificata@pec.aruba.it>
A **pierpaolo.pallara@ingpec.eu** <pierpaolo.pallara@ingpec.eu>
Data mercoledì 10 gennaio 2024 - 13:59

Ricevuta di accettazione

Il giorno 10/01/2024 alle ore 13:59:44 (+0100) il messaggio
"PAS per POTENZIAMENTO NON INCENTIVATO DI IMPIANTO FOTOVOLTAICO ESISTENTE"
proveniente da "pierpaolo.pallara@ingpec.eu"
ed indirizzato a:

- protocollo@pec.comune.lecce.it ("posta certificata")

è stato accettato dal sistema ed inoltrato.
Identificativo messaggio: jpec10889.20240110135940.40896.58.1.1@pec.aruba.it

daticert.xml
smime.p7s

PAS per POTENZIAMENTO NON INCENTIVATO DI IMPIANTO FOTOVOLTAICO ESISTENTE

Da **posta-certificata@telecompost.it** <posta-certificata@telecompost.it>
A **pierpaolo.pallara@ingpec.eu** <pierpaolo.pallara@ingpec.eu>
Data mercoledì 10 gennaio 2024 - 14:00

Ricevuta di avvenuta consegna
Il giorno 10/01/2024 alle ore 14:00:11 (+0100) il messaggio
"PAS per POTENZIAMENTO NON INCENTIVATO DI IMPIANTO FOTOVOLTAICO ESISTENTE"
proveniente da "pierpaolo.pallara@ingpec.eu"
ed indirizzato a: "protocollo@pec.comune.lecce.it"
è stato consegnato nella casella di destinazione.
Identificativo messaggio: jpec10889.20240110135940.40896.58.1.1@pec.aruba.it

postacert.eml
daticert.xml
smime.p7s

Ricevuta di avvenuta protocollazione

Da **protocollo@pec.comune.lecce.it** <protocollo@pec.comune.lecce.it>
A **pierpaolo.pallara@ingpec.eu** <pierpaolo.pallara@ingpec.eu>
Data giovedì 11 gennaio 2024 - 13:01

Il messaggio con oggetto POSTA CERTIFICATA: PAS PER POTENZIAMENTO NON INCENTIVATO DI IMPIANTO FOTOVOLTAICO ESISTENTE è stato acquisito al Protocollo Generale dell'Ente con il n. 0006873/2024

2. *MODELLO PAS*

AL COMUNE DI LECCE
SPORTELLO UNICO EDILIZIA
Indirizzo: Viale Marche, 1 -73100 Lecce (LE)
P.E.C.: protocollo@pec.comune.lecce.it

PROCEDURA ABILITATIVA SEMPLIFICATA – P.A.S.

Per l'installazione di impianti alimentati da energia rinnovabile

ai sensi dell'art. 6 del D.Lgs 28 del 03/03/2011, come modificato dall'art. 56, comma 1 del D.L 16 luglio 2020 n. 76, convertito, con modificazioni, dalla Legge 11 Settembre 2020 n. 120 e dall'art. 31 comma 2 del Decreto Legge 31/05/2021 n. 77, convertito, con modificazioni, dalla Legge 29 Luglio 2021 n. 108 – art. 6 della L.R. n. 25 del 24/09/12

DATI DEL TITOLARE

Cognome e Nome	BOLAFFI GIULIO FILIPPO		
codice fiscale			
nato a		prov.	Stato **ITALIA**
nato il			
residente in		prov.	Stato **ITALIA**
indirizzo		n. **53**	C.A.P. ***20121***
PEC / posta elettronica	***f.bolaffi@bbventures.it***		
Telefono fisso/cellulare			

DATI DELLA SOCIETÀ

In qualità di	**LEGALE RAPPRESENTANTE**		
della società	***AMBER TURTLE S.r.l.***		
Codice fiscale /p. IVA	***10086060018***		
con sede in	**TORINO**	prov. TO	Stato **ITALIA**
Indirizzo	**Corso Re Umberto**	n. **7**	C.A.P. ***20121***
Email:	***f.bolaffi@bbventures.it***		
Cell.			

DATI DEL PROCURATORE/DELEGATO

Cognome e Nome	**PALLARA PIEPAOLO**		
codice fiscale			
nato a		prov. LE	Stato **ITALIA**
nato il			
residente in		prov. **LE**	Stato **ITALIA**
indirizzo		n. '	C.A.P. ***73100***
PEC		Email	
Telefono fisso/ cellulare			

Procedura Abilitativa Semplificata Pagina 1

DICHIARAZIONI

A tal fine, consapevole della responsabilità cui può andare incontro in caso di falsità in atti e di dichiarazioni mendaci, come previsto dagli artt. 496 c.p. e art. 76 D.P.R. 445/2000, e del fatto che in caso di dichiarazioni non veritiere si ha la decadenza dai benefici eventualmente conseguenti al provvedimento emanato sulla base della presente dichiarazione, come previsto dall'art. 75 D.P.R. 445/2000

DICHIARA

1. TITOLARITÀ DELL'INTERVENTO

di avere la disponibilità dell'area oggetto di intervento in quanto titolare di diritto di superficie in base a contratto preliminare sospensivamente condizionato sottoscritto con i proprietari dei terreni in data 23.03.2021 e contratto registrato a Lecce il 31.05.2021 al n. 12671 Serie 1/T Repertorio N. 17.234 Raccolta N. 13.881, Notaio Dott.ssa Francesca Maria Ruberto, Notaio residente in Poggiardo, iscritto nel Ruolo del Distretto Notarile di Lecce.

2. PRESENTAZIONE DELLA PAS

- PROCEDURA ABILITATIVA SEMPLIFICATA (P.A.S.) per impianti alimentati da fonti rinnovabili

Il titolare dichiara che i lavori avranno inizio non prima di 30 giorni dalla data di presentazione della procedura abilitativa semplificata

3. QUALITICAZIONE DELL'INTERVENTO

che la presente procedura abilitativa semplificata relativa all'intervento, descritto nella relazione di asseverazione, riguarda:

- impianti alimentati da fonti rinnovabili ai sensi dell'art. 6 del D. Lgs 3 marzo 2011 n. 28, come modificato dall'art. 56, comma 1 del D.L 16 luglio 2020 n. 76, convertito, con modificazioni, dalla Legge 11 Settembre 2020 n. 120 e dall'art. 31 comma 2 del Decreto Legge 31/05/2021 n. 77, convertito, con modificazioni, dalla Legge 29 Luglio 2021 n. 108 per l'impianto sopra identificato, meglio descritto nella relazione asseverata e negli elaborati tecnici a firma di professionista abilitato

ed in particolare consiste in:
Repowering dell'Impianto esistente "Adriatico" con potenziamento non incentivato mediante la realizzazione del nuovo impianto "Adriatico BIS" della potenza di 1862 kWp, con sistema di accumulo di energia in batteria (c.d. "BESS") da 300 kWp allacciato alla rete elettrica nazionale gestita da E-Distribuzione senza la necessità di nuove opere di connessione.
La nuova sezione di impianto (denominato "ADRIATICO BIS") della potenza complessiva di 1863 kWp con 300 kWp di accumulo, sarà così costituita:

1. **una Sottosezione 1 della potenza di 438,75 kWp, da realizzarsi mediante l'installazione di moduli fotovoltaici sulle strutture di sostegno libere già esistenti e regolarmente autorizzate dell'impianto fotovoltaico "ADRIATICO";**
2. **una Sottosezione 2 della potenza di 1423,50 kWp con 300 kWp di accumulo in batterie su un nuovo terreno agricolo adiacente a quello occupato dall'impianto esistente, rientrante nella c.d. "Solar Belt"**

come meglio descritti nella relazione asseverata ed elaborati tecnici a firma di tecnico abilitato, allegati alla presente;

Procedura Abilitativa Semplificata Pagina 2

4. DATI IDENTIFICATIVI DELL'AREA OGGETTO DI INTERVENTO:

Denominazione:	Impianto FV "ADRIATICO"
Località:	**MASSERIA PUPELLE**
Comune:	**LECCE**
Dati Catastali N.C.T:	**Fg 122 P.lle 53 – 66**
Coordinate geografiche:	**40°24'07.27"N - 18°09'54.37"E**
Destinazione d'uso:	**Agricola**

5. LEGITTIMITA' DELLO STATO DEI LUOGHI:

5.1 sul terreno contraddistinto al Fg 122 P.lla 172, su una porzione del quale sarà realizzata la Sottosezione 1 della potenza di 438,75 kWp, **le strutture di sostegno libere già esistenti** risultano legittimate dai seguenti titoli autorizzativi:

1. D.I.A. n. 534/2008 Prot. Gen. 97264 del 01.08.2008;
2. Variante Tecnologica Prot. Gen. 162944 del 23.12.2010;
3. Procedura Abilitativa Semplificata per Lavori di Manutenzione e Ammodernamento Tecnologico del 31.07.2017;
4. Dichiarazione di Inizio Lavori Asseverata del 21.09.2023 Prot.160305 N. pratica 0004_2023_PAS per intervento di Ammodernamento Tecnologico "Revamping"

5.2 sui terreni contraddistinti al Fg 122 p.lle 53 e 66, sui quali sarà realizzata la Sottosezione 2 della potenza di 1423,50 kWp con 300 kWp di accumulo in batterie, non risultano presenti opere manufatti e strutture per le quali sia necessario alcun titolo aurorizzativo;

6. AI SENSI DELL'ART. 6-BIS COMMA 1 DEL D.LGS. N. 28/2011.

l'intervento oggetto della presente dichiarazione non è sottoposto a valutazioni ambientali e paesaggistiche, né sottoposto all'acquisizione di atti di assenso comunque denominati, trattandosi di:

X intervento su impianto esistente (legittimato dai titoli autorizzativi di cui al punto 5)

che, senza incremento di area occupata dagli impianti e dalle opere connesse e a prescindere dalla potenza elettrica risultante a seguito dell'intervento, ricadono nelle seguenti categorie:

X **5.2 impianti fotovoltaici con moduli a terra**: interventi che, anche se consistenti nella modifica della soluzione tecnologica utilizzata, mediante la sostituzione dei moduli e degli altri componenti e mediante la modifica del layout dell'impianto, comportano una variazione dell'altezza massima dal suolo non superiore al 50 per cento

DENUNCIA

di dare inizio, trascorsi 30 giorni dalla presente comunicazione, all'esecuzione di opere nella suddetta area per

Oggetto e Tipologia di Impianto:

☐ **NUOVO INTERVENTO DI POTENZIAMENTO NON INCENTIVATO (c.d. "REPOWERING") DI UN IMPIANTO FOTOVOLTAICO ESISTENTE DEMONIMATO "ADRIATICO" GIÀ CONNESSO ALLA RETE ELETTRICA NAZIONALE MEDIANTE LA REALIZZAZIONE DI UNA NUOVA SEZIONE DI IMPIANTO FOTOVOLTAICO DELLA POTENZA IN IMMISSIONE DI 1862 kWp CON SISTEMA DI ACCUMULO A BATTERIA ("BESS") DA 300 kW, DA COLLEGARSI ALLA CABINA DI CONSEGNA ESISTENTE**

Procedura Abilitativa Semplificata Pagina 3

MEDIANTE ELETTRODOTTO INTERRATO MT PRIVATO, DA UBICARSI IN AREA AGRICOLA RIENTRANTE NELLA "SOLAR BELT" NEL COMUNE DI LECCE (LE)

come da allegata relazione di asseverazione a firma del progettista e da allegato elenco dei soggetti coinvolti nel procedimento edilizio, consapevole che nel termine di 60 giorni l'amministrazione può adottare motivato provvedimento di divieto di prosecuzione dell'attività in caso di accertata carenza dei requisiti e presupposti della predetta segnalazione.

Note aggiuntive ed eventuali comunicazioni:
Si precisa che il portale "SUE – Sportello Unico Edilizia" del Comune di Lecce nonostante il disposto normativo, non consente la presentazione della Procedura di Abilitazione Semplificata (P.A.S.) per impianti a energie rinnovabili e pertanto, la pratica è stata presentata a mezzo posta elettronica certificata.

DICHIARA ALTRESÌ

a) che i dati personali sopra riportati sono veritieri;
b) che lo stato attuale dell'area oggetto della presente istanza, così come rappresentato sugli elaborati progettuali allegati, risulta legittimato e conforme al progetto allegato;
c) che su una porzione di terreno censita al Fg 122 P.lla 172 (non rientrante nell'area oggetto del presente intervento) il soggetto richiedente è titolare di un altro procedimento autorizzativo (Dichiarazione di Inizio Lavori Asseverata DILA Prot.160305 N. pratica 0004_2023_PAS per intervento di Ammodernamento Tecnologico "Revamping";
d) che i lavori potranno avere inizio decorsi **trenta giorni** dalla data di presentazione all'Amministrazione Comunale della presente P.A.S.;
e) Di essere a conoscenza che il committente deve accertarsi che la Ditta a cui intende affidare i lavori sia in regola con gli obblighi contributivi tramite acquisizione di DURC, e che deve comunicare al comune il nominativo dell'impresa che realizzerà i lavori, unitamente ai codici di iscrizione identificativi delle posizioni presso INPS, INAIL, CASSA EDILE dell'impresa, e che, qualora successivamente all'inizio lavori si verifichi il subentro di altra impresa, il proprietario o chi ne abbia titolo dovrà comunicare i relativi dati entro 15 giorni dall'avvenuto subentro;
f) Che l'intervento di potenziamento mediante realizzazione di nuovo impianto di produzione ha ottenuto il preventivo di connessione alla rete MT di E-Distribuzione S.p.A Codice Identificativo 402584109 dell'11.12.2023 accettato dalla società e allegato alla presente istanza;
g) Che come definitivo nel Preventivo di Connessione sopra citato, **non sono previste opere di connessione**, dal momento che il nuovo impianto di produzione sarà allacciato su punto di connessione esistente in cabina PR-BLUEBOX – DW30-2-271612.
h) che la realizzazione dell'intervento deve essere completata entro **tre anni** dal perfezionamento dalla procedura abilitativa semplificata ai sensi dei commi 4 e 5 dell'art. 6 del D.Lgs. 28/11;
i) che al termine dei lavori dovrà essere presentata, allo Sportello Unico per l'Edilizia, apposita comunicazione di fine lavori unitamente al certificato di collaudo finale, redatto dal direttore dei lavori che attesti la conformità dei lavori eseguiti al progetto presentato, nonché ricevuta dell'avvenuta

presentazione della variazione catastale conseguente alle opere realizzate ovvero dichiarazione che le stesse non hanno comportato modificazioni del classamento catastale ai sensi dei commi 7 e 8 dell'art. 6 del D.Lgs. 28/11;

j) di essere a conoscenza che per le opere ricomprese nell'ambito di applicazione del D.P.R. 81/08 (sicurezza e salute nei cantieri), deve essere comunicata al Comune l'avvenuta trasmissione alla ASL della notifica preliminare di cui al sopra citato decreto, e di essere consapevole che l'inosservanza del suddetto obbligo impedisce l'inizio dei lavori;

k) per tutto quanto non espressamente riportato nella presente dichiarazione, di rispettare quanto disciplinato dalle normative nazionali e regionali di settore

A TAL FINE, COMUNICA

- Che la Progettazione delle opere è affidata a:

Professionista abilitato ***Ing. Pierpaolo PALLARA***, nato a
C.F. regolarmente iscritto all'Ordine degli Ingegneri della Provincia di ***LECCE*** con il n. ***2617***, in qualità di ***Direttore Tecnico*** dello ***Studio Tecnico Ambientale ING. PIERPAOLO PALLARA*** con sede in
Email :

- Che la Direzione dei Lavori è affidata a:

Professionista abilitato ***Ing. Pierpaolo PALLARA***
che sottoscrive per accettazione *(timbro e firma)*

- Impresa esecutrice dei lavori attualmente individuate:

CP MULTISERVIZI SALENTO di Giuseppe Calabro, P. IVA 05063450752, con sede in Melendugno (LE) in Via Arciprete Carrozzo, 4 – 73026 Melendugno (LE), regolarmente iscritta alla C.C.I.A.A. di Lecce al n. LE – 339279, email cpmultiservizisalento@gmail.com, PEC cpmultiservizisalento@pec.it,

- ☐ INPS di Lecce Matr./Pos. Contr. N. 16845076 UM
- ☐ INAIL di Lecce Codice Impresa n. 20537071

che sottoscrive per accettazione *(timbro e firma)*

- Diritti di terzi

Attenzione: qualora dai controlli successivi il contenuto delle dichiarazioni risulti non corrispondente al vero, oltre alle sanzioni penali, è prevista la decadenza dai benefici ottenuti sulla base delle dichiarazioni stesse (art. 75 del d.P.R. 445/2000).

SOLLEVA

il Comune di Lecce da ogni responsabilità nei confronti di terzi, dei requisiti abilitativi posseduti dall'impresa, nonché negli oneri derivanti dalla produzione e corretto smaltimento dei rifiuti nel rispetto della vigente normativa.

ALLEGATI

1. MODELLO PAS
2. RELAZIONE ASSEVERAZIONE PAS
3. SOGGETTI COINVOLTI
4. PROCURA SUE
5. RICEVUTA VERSAMENTO DIRITTI DI SEGRETERIA
6. DOCUMENTO IDENTITA' TITOLARE GFB
7. DOCUMENTO IDENTITA' TECNICO PP
8. PREVENTIVO DI CONNESSIONE PER OPERE NON SOGGETTO ALLA REDAZIONE ED AL BENESTARE DEL GESTORE DI RETE, IN QUANTO TRATTASI DI SOLUZIONI SEMPLICI SENZA OPERE DI CONNESSIONE (art. 10.1 TICA)
9. DICHIARAZIONE TITOLARITA' ESCLUSIVA + CONTRATTO DDS REGISTRATO
10. DICHIARAZIONE OPERE PRIVE DI RILEVANZA PUBBLICA INCOLUMITA'
11. AUTODICHIARAZIONE CON LA QUALE SI ATTESTA CHE L'IMPIANTO NON SI TROVA ALL'INTERNO DI AREE COMPRESE TRA QUELLE NON IDONEE;
12. NOTIFICA PRELIMINARE
13. TAV.1.1 INQUADRAMENTO IGM
14. TAV. 1.2 INQUADRAMENTO CTR
15. TAV. 1.3 INQUADRAMENTO ORTOFOTO E CATASTALE
16. TAV. 2.1 INQUADRAMENTO URBANISTICO SU PRG
17. TAV. 2.2 INQUADRAMENTO URBANISTICO SU CATASTO ATTIVITÀ ESTRATTIVE
18. TAV.3.1_INQUADRAMENTO VINCOLISTICO SU P.A.I.
19. TAV.3.2_INQUADRAMENTO VINCOLISTICO SU P.P.T.R.
20. TAV.3.3_INQUADRAMENTO VINCOLISTICO LR 24/2012 AREE NON IDONEE
21. TAV. 4 SOLAR BELT – AREE IDONEE
22. TAV. 5 DOCUMENTAZIONE FOTOGRAFICA
23. TAV.6.1_STATO DI FATTO
24. TAV.6.2_STATO DI PROGETTO: LAYOUT IMPIANTO FV, DISTANZA DAI CONFINI E OPERE DI COLLEGAMENTO;
25. TAV.6.3_ PARTICOLARI STRUTTURE E MODULI FV
26. TAV.6.4_ LOCALI TECNICI
27. TAV.6.4_ CANCELLO E RECINZIONE
28. TAV. 6.5_SCHEMA ELETTRICO A BLOCCHI
29. R1_RELAZIONE TECNICA IMPIANTO FV
30. R2_ RELAZIONE VINCOLISTICA AMBIENTALE
31. R3_ RELAZIONE PRODUZIONE ATTESA
32. R4_ PIANO DI DISMISSIONE
33. R5_ RELAZIONE RIUTILIZZO TERRE E ROCCE DA SCAVO

Lecce, li 09/01/2024

Il Dichiarante
Dott. Giulio Filippo Bolaffi
AMBER TURTLE S.r.l.

Procedura Abilitativa Semplificata Pagina 7

INFORMATIVA SULLA PRIVACY (ART. 13 del d.lgs. n. 196/2003)

Il d.lgs. n. 196 del 30 giugno 2003 ("Codice in materia di protezione dei dati personali") tutela le persone e gli altri soggetti rispetto al trattamento dei dati personali. Pertanto, come previsto dall'art. 13 del Codice, si forniscono le seguenti informazioni:

Finalità del trattamento. I dati personali saranno utilizzati dagli uffici nell'ambito del procedimento per il quale la dichiarazione viene resa.

Modalità del trattamento. I dati saranno trattati dagli incaricati sia con strumenti cartacei sia con strumenti informatici a disposizione degli uffici.

Ambito di comunicazione. I dati potranno essere comunicati a terzi nei casi previsti della Legge 7 agosto 1990, n. 241 ("Nuove norme in materia di procedimento amministrativo e di diritto di accesso ai documenti amministrativi") ove applicabile, e in caso di controlli sulla veridicità delle dichiarazioni (art. 71 del d.P.R. 28 dicembre 2000 n. 445 ("Testo unico delle disposizioni legislative e regolamentari in materia di documentazione amministrativa").

Diritti. L'interessato può in ogni momento esercitare i diritti di accesso, di rettifica, di aggiornamento e di integrazione dei dati come previsto dall'art. 7 del d.lgs. n. 196/2003. Per esercitare tali diritti tutte le richieste devono essere rivolte al SUAP/SUE.

Titolare del trattamento: SUE di Lecce

Procedura Abilitativa Semplificata Pagina 8

3. ELENCO DOCUMENTAZIONE A CORREDO DELLA PAS

Di seguito si riporta tutta la documentazione a corredo della PAS N. 0003/2024/PAS, N. Prot. 6873 Data Protocollo 11/01/2024 e disponibile sul Portale SUE del Comune di Lecce attraverso il sito https://servizionline.comune.lecce.it/

1. MODELLO PAS
2. RELAZIONE ASSEVERAZIONE PAS
3. SOGGETTI COINVOLTI
4. PROCURA SUE
5. RICEVUTA VERSAMENTO DIRITTI DI SEGRETERIA
6. DOCUMENTO IDENTITA' TITOLARE GFB
7. DOCUMENTO IDENTITA' TECNICO PP
8. PREVENTIVO DI CONNESSIONE PER OPERE NON SOGGETTO ALLA REDAZIONE ED AL BENESTARE DEL GESTORE DI RETE, IN QUANTO TRATTASI DI SOLUZIONI SEMPLICI SENZA OPERE DI CONNESSIONE (art. 10.1 TICA)
9. DICHIARAZIONE TITOLARITA' ESCLUSIVA + CONTRATTO DDS REGISTRATO
10. DICHIARAZIONE OPERE PRIVE DI RILEVANZA PUBBLICA INCOLUMITA'
11. AUTODICHIARAZIONE CON LA QUALE SI ATTESTA CHE L'IMPIANTO NON SI TROVA ALL'INTERNO DI AREE COMPRESE TRA QUELLE NON IDONEE;
12. NOTIFICA PRELIMINARE
13. TAV.1.1 INQUADRAMENTO IGM
14. TAV. 1.2 INQUADRAMENTO CTR
15. TAV. 1.3 INQUADRAMENTO ORTOFOTO E CATASTALE
16. TAV. 2.1 INQUADRAMENTO URBANISTICO SU PRG
17. TAV. 2.2 INQUADRAMENTO URBANISTICO SU CATASTO ATTIVITÀ ESTRATTIVE
18. TAV.3.1_INQUADRAMENTO VINCOLISTICO SU P.A.I.
19. TAV.3.2_INQUADRAMENTO VINCOLISTICO SU P.P.T.R.
20. TAV.3.3_INQUADRAMENTO VINCOLISTICO LR 24/2012 AREE NON IDONEE
21. TAV. 4 SOLAR BELT – AREE IDONEE
22. TAV. 5 DOCUMENTAZIONE FOTOGRAFICA
23. TAV.6.1_STATO DI FATTO
24. TAV.6.2_STATO DI PROGETTO: LAYOUT IMPIANTO FV, DISTANZA DAI CONFINI E OPERE DI COLLEGAMENTO;
25. TAV.6.3_ PARTICOLARI STRUTTURE E MODULI FV
26. TAV.6.4_ LOCALI TECNICI
27. TAV.6.4_ CANCELLO E RECINZIONE
28. TAV. 6.5_SCHEMA ELETTRICO A BLOCCHI

29. R1_RELAZIONE TECNICA IMPIANTO FV
30. R2_ RELAZIONE VINCOLISTICA AMBIENTALE
31. R3_ RELAZIONE PRODUZIONE ATTESA
32. R4_ PIANO DI DISMISSIONE
33. R5_ RELAZIONE RIUTILIZZO TERRE E ROCCE DA SCAVO

4. RELAZIONE TECNICA DI ASSEVERAZIONE

Pratica edilizia _____

del _____

Protocollo _____

RELAZIONE TECNICA DI ASSEVERAZIONE

DATI DEL PROGETTISTA

Cognome e Nome ***PALLARA PIERPAOLO***
codice fiscale
nato a prov. ***LE*** stato ***ITALIA***
nato il
residente in prov. ***LE*** stato ***ITALIA***
indirizzo C.A.P. *73100*
con studio in prov. *LE* stato *ITALIA*
indirizzo C.A.P. *73100*
Iscritto all'ordine/collegio *INGEGNERI DELLA PROVINCIA* di *LECCE* al n. *2617*
Telefono fax.
posta elettronica certificata

N.b. I dati del progettista coincidono con quelli già indicati, nella sezione 2 dell'Allegato "Soggetti coinvolti", per il progettista delle opere architettoniche

DICHIARAZIONI

Il progettista, in qualità di tecnico asseverante, preso atto di assumere la qualità di persona esercente un servizio di pubblica necessità ai sensi degli articoli 359 e 481 del Codice Penale, consapevole che le dichiarazioni false, la falsità negli atti e l'uso di atti falsi comportano l'applicazione delle sanzioni penali previste dagli artt. 75 e 76 del d.P.R. n. 445/2000 e di quelle di cui all'art. 19, comma 6, della legge n. 241/1990, sotto la propria responsabilità

DICHIARA

D.M. 10/09/2010, aventi capacità di generazione inferiore alla soglia indicata alla tabella A allegata al D.Lgs n. 387 del 29/12/2003, cioè con potenza inferiore a 20 kW, e che faccia capo ad un unico punto di connessione ed ad un unico soggetto;
☐ Impianto solare fotovoltaico ubicato su aree già degradate da attività antropiche, pregresse o in atto, tra cui siti industriali, cave, discariche, siti contaminati, con potenza non superiore a 1 MW e direttamente su suolo;
☐ Impianto eolico di potenza inferiore a 200 kW con max 4 generatori eolici;
☐ Impianti Biomassa, gas di discarica, gas residuati dai processi di depurazione, operanti in assetto cogenerativi con potenza > 50 ≤ 1000 kW ovvero 3000 kWt;
☐ Impianti alimentati da biomassa e biogas con potenza max 200 kW;
☐ Impianti da gas di discarica, gas residuati con potenza inferiore a 1 MW;
☐ Impianti non cogenerativi con potenza ≤ 250kW;
☐ Impianti idroelettrici e geotermoelettrici realizzati su edifici esistenti senza variazione planoaltimetriche, senza cambio di destinazione d'uso, senza intaccare parti strutturali, ecc., con potenza max 200 kW;
☐ Impianti idroelettrici e geotermoelettrici alimentati da fonte idraulica con potenza inferiore a 1 MW;
X Altro impianto di energia elettrica **POTENZIAMENTO NON INCENTIVATO (c.d. "REPOWERING") DI 1862 kWp CON 300 kWp DI ACCUMULO DI UN IMPIANTO FOTOVOLTAICO ESISTENTE, CON DUE NUOVE SEZIONI DA REALIZZARSI SU TERRENO AGRICOLO RIENTRANTE NELLE C.D. "AREE IDONEE" AI SENSI DELLA LEGGE 27 APRILE 2022, N. 34 DI CONVERSIONE IN LEGGE, CON MODIFICAZIONI, DEL DECRETO LEGGE 1 MARZO 2022, N. 17 (IL COSIDDETTO "DECRETO ENERGIA")**

e che consistono in:

Repowering dell'Impianto esistente "Adriatico" con potenziamento non incentivato mediante la realizzazione del nuovo impianto "Adriatico BIS" della potenza di 1862 kWp, con sistema di accumulo di energia in batteria (c.d. "BESS") da 300 kWp allacciato alla rete elettrica nazionale gestita da E-Distribuzione senza la necessità di nuove opere di connessione, in quanto connesso nel medesimo punto di connessione dell'impianto fotovoltaico esistente "Adriatico".

La nuova sezione di impianto (denominato "ADRIATICO BIS") della potenza complessiva di 1863 kWp con 300 kWp di accumulo, sarà così costituita:

1. *SottoSezione 1 della potenza di 438,75 kWp, da realizzarsi mediante l'installazione di moduli fotovoltaici sulle strutture di sostegno libere già esistenti e regolarmente autorizzate dell'impianto fotovoltaico "ADRIATICO" (Fg 122 P.lle 171-172),;*
2. *SottoSezione 2 della potenza di 1423,50 kWp con 300 kWp di accumulo in batterie su un nuovo terreno agricolo adiacente a quello occupato dall'impianto esistente (fg. 122 P.lle 53-66), risulta rientrante nella c.d. **"Solar Belt"** (secondo quanto previsto dal D. Lgs 199/2021 modificato con il Decreto "Aiuti Bis" art. 20 comma 8 lettera c-ter), **ossia racchiuso in un perimetro i cui punti distino non più di 500 metri da** zone a destinazione industriale, **artigianale** e commerciale, compresi i siti di interesse nazionale, nonché le cave e le miniere.*

Le strutture di sostegno dei moduli fotovoltaici saranno del tipo "fisso".

Si prevede complessivamente l'installazione di n. 2865 moduli fotovoltaici al silicio monocristallino della potenza di 650 Wp ciascuno, collegati in stringhe da 15 moduli ciascuna.

Il nuovo impianto fotovoltaico impegnerà una superficie pari a circa 23.000 mq, occupando parzialmente un terreno agricolo censito al Catasto dei Terreni del Comune di Lecce al Fg 122 P.lle 53 e 66 della superficie complessiva di 30.268 mq.

L'area dell'impianto sarà recintata con apposita recinzione in rete metallica, ed al suo interno verrà posizionata una cabina per la trasformazione dell'energia da bt ad MT ed un container per l'alloggiamento del sistema di accumulo in batterie al litio "BESS". Il collegamento con la cabina di consegna dell'impianto già attivo avverrà attraverso un elettrodotto privato MT interrato.

2) Dati dell'immobile oggetto di intervento

Censito al NCEU			
Foglio	Particella	Sub	Cat

Censito in NCT		
Foglio	Particella	Sub
122	56	-
122	66	-

Superfici edificio (reali e non catastali)		
coperta mq.	scoperta mq.	altezza m.

Superfici terreno (reali e non catastali) **Mq. 30.268**

3) Strumentazione urbanistica comunale vigente e in salvaguardia

che l'area/immobile oggetto di intervento risulta individuata dal/è da realizzarsi su:

		SPECIFICARE	ZONA	ART.
X	PUG/ PRG/ PDF	**PRG**	**E1**	**82 - 83**
☐	PIANO PARTICOLAREGGIATO			
☐	PIANO DI RECUPERO			
☐	P.I.P			
☐	P.E.E.P.			
☐	ALTRO:			

4) Variazioni catastali (L n. 331/2004 art.1 comma 332)

che l'immobile oggetto dei lavori

4.1 ☐ **non necessita di alcuna variazione catastale**

4.2 **X** **necessita di variazione catastale** che sarà eseguita ad ultimazione lavori e trasmessa, unitamente alla nuova planimetria alla Amministrazione Comunale

5) Tutela dall'inquinamento acustico

che l'intervento

5.1 **X** **non rientra** nell'ambito di applicazione dell'articolo 8 della l. n. 447/1995

5.2 ☐ **rientra** nell'ambito di applicazione dell'articolo 8 della l. n. 447/1995, integrato con i contenuti dell'articolo 4 del d.P.R. n. 227/2011 e pertanto **si allega**:

5.2.1 ☐ documentazione di impatto acustico (art. 8, commi 2 e 4, legge n.

447/1995)

5.2.2 ☐ valutazione previsionale di clima acustico (art. 8, comma 3, legge n. 447/1995)

5.2.3 ☐ autocertificazione a firma del tecnico abilitato competente in acustica ambientale in cui si attesta il rispetto dei requisiti di protezione acustica in relazione alla zonizzazione acustica di riferimento (art. 8, comma 3-bis, legge n. 447/1995)

5.2.4 ☐ dichiarazione sostitutiva dell'atto di notorietà, a firma del titolare, relativa al rispetto dei limiti stabiliti dal documento di classificazione acustica del territorio comunale di riferimento ovvero, ove questo non sia stato adottato, ai limiti individuati dal d.P.C.M. 14 novembre 1997 (art. 4, commi 1 e 2, d.P.R. n. 227/2011)

☐ che è stata presentata alla Provincia competente apposita relazione tecnica asseverata da un tecnico competente, che documenti il rispetto dei limiti di cui alla presente normativa, per l'esercizio di nuove attività imprenditoriali, ovvero per ampliamenti o modifiche di attività esistenti, che determinano un livello di rumore ambientale superiore a 40 dB(A) durante il periodo diurno e superiore a 30 dB(A) durante il periodo notturno (art.12 LEGGE REGIONALE 12 febbraio 2002, N. 3 **"Norme di indirizzo per il contenimento e la riduzione dell'inquinamento acustico".**

6) Produzione di materiali di risulta

che le opere

6.1 ☐ non sono soggette alla normativa relativa ai materiali da scavo (art. 41-bis D.L. n. 69 del 2013 e art. 184-bis d.lgs. n. 152 del 2006)

6.2 **X comportano** la produzione di materiali da scavo **considerati come sottoprodotti** ai sensi dell'articolo 184-bis, comma 1, del d.lgs. n. 152/2006 o dell'articolo 41-bis, comma 1, D.L. n. 69 del 2013, e inoltre

6.2.1 ☐ **le opere comportano** la produzione di materiali da scavo per un **volume superiore a 6000 mc e sono soggette a VIA o AIA**, e pertanto, ai sensi dell'art. 184-bis, comma 2-bis, e del d.m. n. 161/2012

6.2.1.1. ☐ **si allega/ si comunicano gli estremi del** Provvedimento di VIA o AIA, comprensivo dell'assenso al Piano di Utilizzo dei materiali da scavo, rilasciato da _____ con prot. _____ in data _____

(*) (variabile, solo nel caso di richiesta contestuale di atti di assenso presupposti alla SCIA)

6.2.2 **X** le opere comportano la produzione di materiali da scavo per un **volume inferiore o uguale a 6000 mc** ovvero (**pur superando tale soglia) non sono soggette a VIA o AIA,** e pertanto

6.2.2.1 ☐ allega **autocertificazione del titolare** resa all'ARPA ai sensi del comma 2 dell'art. 41-bis D.L. n. 69 del 2013

6.3 **X comportano** la produzione di materiali da scavo che saranno riutilizzati nello stesso luogo di produzione e pertanto

6.3.1 ☐ **allega autocertificazione del titolare (che i materiali da scavo saranno riutilizzati nello stesso** luogo di produzione)

6.4 ☐ riguardano interventi di **demolizione di edifici o altri manufatti preesistenti e producono rifiuti** la cui gestione è disciplinata ai sensi della parte quarta del d.lgs. n. 152/ 2006

6.5 ☐ **comportano** la produzione di **materiali da scavo che saranno gestiti dall'interessato come rifiuti**

6.6 ☐ **Ai sensi del RR n.6/2006 si allega bilancio di produzione**

7) Prevenzione incendi

che l'intervento

7.1 **X** non è soggetto alle norme di prevenzione incendi

7.2 ☐ è soggetto alle norme tecniche di prevenzione incendi e le stesse sono rispettate nel progetto

7.3 ☐ presenta caratteristiche tali da non consentire l'integrale osservanza delle regole tecniche di prevenzione incendi e pertanto

7.3.1 ☐ **si allega la documentazione necessaria** all'ottenimento della deroga

(*) (variabile, solo nel caso di richiesta contestuale di atti di assenso presupposti alla SCIA)

7.3.2 ☐ la relativa deroga è stata ottenuta con prot. _____
in data _____

e che l'intervento

7.4 **X** **non è soggetto alla valutazione del progetto** da parte del Comando Provinciale dei Vigili del Fuoco ai sensi del d.P.R. n. 151/2011

7.5 ☐ **è soggetto alla valutazione del progetto** da parte del Comando Provinciale dei Vigili del Fuoco, ai sensi dell'articolo 3 del d.P.R. n. 151/2011 e pertanto

7.5.1☐ **si allega la documentazione necessaria** alla valutazione del progetto
(*) (variabile, solo nel caso di richiesta contestuale di atti di assenso presupposti alla SCIA)

7.5.2☐ la valutazione del progetto è stata effettuata con prot. _____
in data _____

7.6 ☐ **costituisce variante e il sottoscritto assevera che le modifiche non costituiscono variazione dei requisiti di sicurezza antincendio** già approvati con parere del Comando Provinciale dei Vigili del fuoco rilasciato con prot. _____ in data _____

8) Amianto

che le opere

8.1 **X** **non interessano** parti di edifici con presenza di fibre di amianto

8.2 ☐ **interessano** parti di edifici con presenza di fibre di amianto e che pertanto il datore di lavoro, prima dell'inizio di lavori di demolizione o di rimozione dell'amianto o di materiali contenenti amianto da edifici, strutture, apparecchi e impianti, nonché dai mezzi di trasporto, predispone, ai sensi dei commi 2 e 5 dell'articolo 256 del d.lgs. n. 81/2008, il **Piano di Lavoro di demolizione o rimozione dell'amianto**

8.2.1 ☐ **in allegato** alla presente relazione di asseverazione
(*) (variabile, solo nel caso di richiesta contestuale di atti di assenso presupposti alla SCIA)

8.2.2 ☐ presentato con prot. _____ in data _____

9) Interventi strutturali e/o in zona sismica

che l'intervento

9.1 ☐ **non prevede** la realizzazione di **opere di conglomerato cementizio armato**, normale e precompresso ed a struttura metallica

9.2 ☐ **prevede** la realizzazione di opere di **conglomerato cementizio armato**, normale e precompresso ed a struttura metallica; pertanto

9.2.1 ☐ si allega la documentazione relativa alla denuncia di cui all'articolo 65 del d.P.R. n. 380/2001

9.2.2 ☐ la denuncia di cui all'articolo 65 del d.P.R. n. 380/2001 è già stata depositata con prot. _____ in data _____

e che l'intervento

9.3 ☐ **non prevede opere** da denunciare o autorizzare ai sensi degli articoli 93 e 94 del d.P.R. n. 380/2001 o della corrispondente normativa regionale

9.4 **X** **prevede opere che non richiedono il il deposito dei calcoli strutturali al SUE, trattandosi di opere minore priva di rilevanza per la pubblica incolumità** di cui alla Deliberazione della Giunta Regionale 3 giugno 2010, n. 1309, elenco:

X "A1" PUNTO **3.2 – 4.1 – 4.3 – 4.7**

☐ "A2" PUNTO _____

All'uopo si allega:
1) relazione tecnica esplicativa: contenente le informazioni relative alla tipologia della costruzione o del manufatto, le dimensioni dell'intervento proposto, la destinazione d'uso ed il contesto in cui viene realizzato, indicando espressamente a quali punti degli elenchi A.1 e A.2 si fa riferimento. In tutti i casi occorre valutare e dimostrare analiticamente che vengono rispettati i limiti di carico prescritti ed ogni altro requisito o condizione indicati nei medesimi elenchi. Nel caso si utilizzino strutture prefabbricate e/o modulari, occorre

allegare i certificati di origine rilasciati dal produttore;
2) elaborato grafico: comprensivo di piante e sezioni, quotato ed in scala commisurata all'entità dell'intervento, contenente le informazioni necessarie a dimostrare che i parametri dimensionali rientrano tra i limiti indicati negli elenchi sopra citati.

9.5 ☐ costituisce una **variante non sostanziale riguardante parti strutturali** relativa ad un progetto esecutivo delle strutture precedentemente presentato con prot. _____ in data _____

9.6 ☐ prevede il deposito dei calcoli strutturali prima dell'inizio dei lavori (art. 93 e 94 d. P.R. n. 380/01), il successivo deposito della "relazione sismica a struttura ultimata" (art.6 L. 1086/1971), infine, del collaudo statico. Pertanto

☐ **si allega** la documentazione relativa ai calcoli strutturali

☐ **la relativa denuncia dei lavori in zona sismica è già stata depositata** con prot. _____ in data _____

9.7 ☐ **prevede opere strutturali soggette ad autorizzazione sismica** ai sensi dell'articolo 94 del d.P.R. n. 380/2001 o della corrispondente normativa regionale e pertanto

9.7.1 ☐ **si allega** la documentazione necessaria per il rilascio dell'**autorizzazione sismica**
(*) (variabile, solo nel caso di richiesta contestuale di atti di assenso presupposti alla SCIA)

9.7.2 ☐ **la relativa autorizzazione è già stata ottenuta** con prot. _____ in data _____

10) Qualità ambientale dei terreni

che l'intervento, in relazione alla qualità ambientale dei terreni,

10.1 **X non richiede indagini ambientali preventive** in relazione alle attività finora svolte sull'area interessata dall'intervento

10.2 ☐ a seguito delle preventive analisi ambientali effettuate, **non necessita di bonifica**, pertanto

10.2.1 ☐ **si allegano i risultati delle analisi ambientali dei terreni**

DICHIARAZIONI RELATIVE AI VINCOLI

TUTELA STORICO-AMBIENTALE

11) Bene sottoposto al Piano Paesaggistico Territoriale Regionale della Puglia

che l'immobile oggetto dei lavori con riferimento al PPTR approvato Con delibera n. 176 del 16 febbraio 2015, pubblicata sul BURP n. 40 del 23.03.2015

11.1 **X non è sottoposto a tutela**

11.2 ☐ **è sottoposto a tutela ma l'intervento non richiede il rilascio dell'autorizzazione/accertamento di compatibilità paesaggistica**

11.3 ☐ **è sottoposto a tutela** e pertanto

11.3.1 ☐ **è assoggettato al procedimento semplificato di autorizzazione paesaggistica,** in quanto di lieve entità, secondo quanto previsto dal d.P.R. n. 139/2010, e pertanto

11.3.1.1☐ **si allega la relazione paesaggistica semplificata** e la documentazione necessaria ai fini del rilascio dell'autorizzazione paesaggistica semplificata
(*) (variabile, solo nel caso di richiesta contestuale di atti di assenso presupposti alla SCIA)

11.3.1.2 ☐ l'autorizzazione paesaggistica semplificata è stata rilasciata con prot. _____ in data _____

11.3.2 ☐ **è assoggettato al procedimento ordinario di autorizzazione paesaggistica**, e pertanto

11.3.2.1 ☐ **si allega la relazione paesaggistica** e la documentazione necessaria ai fini del rilascio dell'autorizzazione paesaggistica
(*) (variabile, solo nel caso di richiesta contestuale di atti di assenso presupposti alla SCIA)
11.3.2.2 ☐ l'autorizzazione paesaggistica è stata rilasciata con prot. _____ in data _____

11.3.3 ☐ **è assoggettato al procedimento di accertamento di compatibilità paesaggistica**
11.3.1 ☐ **si allega la documentazione necessaria** ai fini dell'accertamento di compatibilità paesaggistica
(*) (variabile, solo nel caso di richiesta contestuale di atti di assenso presupposti alla SCIA)
11.3.4 ☐ **accertamento di compatibilità paesaggistica** è stato rilasciato con prot. _____ in data _____

12) Bene sottoposto a parere della Soprintendenza

che l'immobile oggetto dei lavori, ai sensi del Parte II, Titolo I, Capo I del d.lgs. n. 42/2004,
12.1 **X non è sottoposto a tutela**
12.2 ☐ **è sottoposto a tutela** e pertanto
12.2.1 ☐ **si allega la documentazione necessaria** ai fini del rilascio del parere/nulla osta
(*) (variabile, solo nel caso di richiesta contestuale di atti di assenso presupposti alla SCIA)
12.2.2 ☐ il parere/nulla osta è stato rilasciato con prot. _____ in data _____

13) Bene inserito in zona del Centro Storico

che l'immobile oggetto dei lavori ricade:
13.1 ☐ ZONA 1 – **Rilascio parere Soprintendenza Archeologica per opere implicante lavori di scavo;**
13.2 ☐ ZONA 2 – **Preavviso di almeno 10gg. Prima esecuzione scavi alla Soprintendenza Archeologica per esecuzione saggi;**
13.3 ☐ ZONA 3 – **Comunicazione data inizio lavori scavo con almeno 10gg di anticipo alla Soprintendenza Archeologica**

14) Bene inserito in area di interesse archeologica (D.G.C. n. 126/89)

che l'immobile oggetto dei lavori è sottoposto a
14.1 ☐ **zona archeologica 1 – Rilascio parere Soprintendenza Archeologica per opere implicante lavori di scavo;**
14.2 ☐ **zona archeologica 2 – Preavviso di almeno 10gg prima dell'esecuzione scavi alla Soprintendenza Archeologica per esecuzione saggi;**
14.3 ☐ **zona archeologica 3 – Comunicazione data inizio lavori scavo con almeno 10gg di anticipo alla Soprintendenza Archeologica.**

15) Bene in area protetta

che l'immobile oggetto dei lavori, ai sensi della legge n. 394/1991 (Legge quadro sulle aree protette) e della corrispondente normativa regionale,
15.1 **X non ricade in area tutelata**
15.2 ☐ **ricade in area tutelata**, ma le opere non comportano alterazione dei luoghi o dell'aspetto esteriore degli edifici

COMMITTENTE:	AMBER TURTLE S.r.l.	Rev. 00
PROGETTO:	REPOWERING IMPIANTO FOTOVOLTAICO "ADRIATICO" ESISTENTE	
COMUNE:	LECCE (LE)	Maggio 2024
DOCUMENTO:	SINTESI PROGETTO	22 di 82

15.3 ☐ **è sottoposto alle relative disposizioni** e pertanto
15.3.1 ☐ **si allega la documentazione necessaria** ai fini del rilascio del parere/nulla osta
(*) (variabile, solo nel caso di richiesta contestuale di atti di assenso presupposti alla SCIA)
15.3.2 ☐ il parere/nulla osta è stato rilasciato con prot. _____ in data _____

TUTELA ECOLOGICA

16) Bene sottoposto a vincolo idrogeologico con riferimento al Piano Assetto Idrogeologico

che, ai fini del vincolo idrogeologico, l'area oggetto di intervento
16.1 **X non ricade in area vincolata** e si allega stralcio carta idrogeomorfologica e IGM estratta dal sito dell'AdB Puglia sottoposta a tutela
16.2 ☐ **ricade in area a pericolosità di frana e** pertanto
16.2.1 ☐ **si allega la documentazione necessaria** ai fini del rilascio del parere AdB Puglia
(*) (variabile, solo nel caso di richiesta contestuale di atti di assenso presupposti alla SCIA)
16.2.2 ☐ l'autorizzazione è stata rilasciata con prot. _____ in data _____
16.3 ☐ **ricade in area a pericolosità idraulica e** pertanto
16.3.1 ☐ **si allega la documentazione necessaria** ai fini del rilascio del parere AdB Puglia
(*) (variabile, solo nel caso di richiesta contestuale di atti di assenso presupposti alla SCIA)
16.3.2☐ l'autorizzazione è stata rilasciata con prot. _____ in data _____

16.4 ☐ **pur non ricadendo in area vincolata, è interessata da reticolo AdB** non riportato nella carta IGM ma presente nella carta idrogeomorfologica, pertanto alla presente è allegato studio di compatibilità.

17) Bene sottoposto a vincolo idraulico

che, ai fini del vincolo idraulico, l'area oggetto di intervento
17.1 **X non è sottoposta a tutela**
17.2 ☐ **è sottoposta a tutela** ed è necessario il rilascio dell'autorizzazione di cui al comma 2 dell'articolo 115 del d.lgs. n. 152/2006 e al r.d. 523/1904, pertanto
17.2.1☐ **si allega la documentazione necessaria** ai fini del rilascio dell'autorizzazione
(*) (variabile, solo nel caso di richiesta contestuale di atti di assenso presupposti alla SCIA)
17.2.2☐ l'autorizzazione è stata rilasciata con prot. _____ in data _____

18) Zona di conservazione "Natura 2000"

che, ai fini della zona speciale di conservazione appartenente alla rete "Natura 2000" (d.P.R. n. 357/1997e d.P.R. n. 120/2003) **l'intervento**
18.1 **X non è soggetto a Valutazione d'incidenza (VINCA)**
18.2☐ **è soggetto a Valutazione d'incidenza (VINCA),** pertanto
18.2.1 ☐ **si allega la documentazione necessaria** all'approvazione del progetto
(*) (variabile, solo nel caso di richiesta contestuale di atti di assenso presupposti alla

SCIA)

18.2.2 ☐ la valutazione è stata effettuata con prot. _____ in data _____

19) Fascia di rispetto cimiteriale

che in merito alla fascia di rispetto cimiteriale (articolo 338, testo unico delle leggi sanitarie 1265/1934)

19.1 **X l'intervento non ricade nella fascia di rispetto**

19.2 ☐ **l'intervento ricade nella fascia di rispetto ed è consentito**

19.3 ☐ **l'intervento ricade in fascia di rispetto cimiteriale e non è consentito, pertanto**

19.3.1 ☐ **si allega la documentazione necessaria** per la richiesta di deroga
(*) (variabile, solo nel caso di richiesta contestuale di atti di assenso presupposti alla SCIA)

19.3.2 ☐ la relativa deroga è stata ottenuta con prot. _____ in data _____

20) Aree a rischio di incidente rilevante

che in merito alle attività a rischio d'incidente rilevante (d.lgs. n. 334/1999 e d.m. 9 maggio 2001):

20.1 **X nel comune non è presente un'attività a rischio d'incidente rilevante**

20.2 ☐ **nel comune è presente un'attività a rischio d'incidente rilevante la relativa "area di danno"** è individuata nella pianificazione comunale

20.2.1 ☐ **l'intervento non ricade nell'area di danno**

20.2.2 ☐ **l'intervento ricade in area di danno**, pertanto

20.2.2.1 ☐ **si allega la documentazione necessaria** alla valutazione del progetto dal Comitato Tecnico Regionale
(*) (variabile, solo nel caso di richiesta contestuale di atti di assenso presupposti alla SCIA)

20.2.2.2 ☐ la valutazione del Comitato Tecnico Regionale è stata rilasciata con prot. _____ in data _____

20.3 ☐ **nel comune è presente un'attività a rischio d'incidente rilevante e la relativa "area di danno" non è individuata** nella pianificazione comunale, pertanto

20.3.1 ☐ **si allega la documentazione necessaria** alla valutazione del progetto dal Comitato Tecnico Regionale

21) Smaltimento delle Acque di Prima Pioggia

che, in base a quanto previsto dal d. lgs. n. 152/2006 e al Piano di Tutela delle Acque della Regione Puglia approvato dal Consiglio della Regione Puglia, con Deliberazione n. 230 del 20/10/2009 **l'intervento**

21.1 **X non è soggetto alla normativa citata**

21.2 ☐ **è soggetto** pertanto

21.2.1 ☐ **si allega la documentazione necessaria per il rilascio dell'autorizzazione** da parte della Provincia
(*) (variabile, solo nel caso di richiesta contestuale di atti di assenso presupposti alla SCIA)

21.2.2 ☐ la comunicazione, riguardanti superfici dei piazzali e coperture dei fabbricati da smaltire < 2000 mq è stata effettuata alla Provincia con prot. _____ in data _____

22) Altri vincoli di tutela ecologica

che l'area/immobile oggetto di intervento risulta assoggettata ai seguenti vincoli:

22.1 ☐ **fascia di rispetto dei depuratori** (punto 1.2, allegato 4 della deliberazione 4 febbraio 1977 del Comitato dei Ministri per la tutela delle acque)

22.2 ☐ Altro (specificare) _____

In caso di area/immobile assoggettato ad uno o più dei sopracitati vincoli

22.2.1 ☐ **si allegano le autocertificazioni** relative alla conformità dell'intervento per i relativi vincoli

22.2.2 ☐ **si allega la documentazione necessaria** ai fini del rilascio dei relativi atti di assenso

(*) (variabile, solo nel caso di richiesta contestuale di atti di assenso presupposti alla SCIA)

22.2.3 ☐ il relativo atto di assenso è stato rilasciato con prot. _____ in data _____

(l'opzione è ripetibile in base al numero di vincoli che insistono sull'area/immobile)

TUTELA FUNZIONALE

23) Vincoli per garantire il coerente uso del suolo e l'efficienza tecnica delle infrastrutture (*)

che l'area/immobile oggetto di intervento risulta assoggettata ai seguenti vincoli:

23.1 ☐ **stradale** (d.m. n. 1404/1968, d.P.R. n. 495/92) (specificare) _____

23.2 ☐ **ferroviario** (d.P.R. n. 753/1980)

23.3 ☐ **elettrodotto** (d.P.C.M. 23 aprile 1992)

23.4 ☐ **gasdotto** (d.m. 24 novembre 1984)

23.5 ☐ **militare** (d.lgs. n. 66/2010)

23.6 ☐ **aeroportuale** (piano di rischio ai sensi dell'art. 707 del Codice della navigazione, specifiche tecniche ENAC)

23.7 ☐ Altro (specificare) _____

In caso di area/immobile assoggettato ad uno o più dei sopracitati vincoli

23.7.1 ☐ **si allegano le autocertificazioni** relative alla conformità dell'intervento per i relativi vincoli

23.7.2 ☐ **si allega la documentazione necessaria** ai fini del rilascio dei relativi atti di assenso

(*) (variabile, solo nel caso di richiesta contestuale di atti di assenso presupposti alla SCIA)

23.7.3 ☐ il relativo atto di assenso è stato rilasciato con prot. _____ in data _____

(l'opzione è ripetibile in base al numero di vincoli che insistono sull'area/immobile)

ASSEVERAZIONE

Tutto ciò premesso, il sottoscritto tecnico, in qualità di persona esercente un servizio di pubblica necessità ai sensi degli artt.359 e 481 del Codice Penale, esperiti i necessari accertamenti di carattere urbanistico, edilizio, statico, igienico ed a seguito del sopralluogo, consapevole di essere passibile dell'ulteriore sanzione penale nel caso di falsa asseverazione circa l'esistenza dei requisiti o dei presupposti di cui al comma 1 dell'art. 19 della L. N. 241/90

ASSEVERA

ai sensi dell'art. 20 comma 1 del DPR 380/2001

la conformità del progetto agli strumenti urbanistici approvati ed adottati, ai regolamenti edilizi vigenti, e alle altre normative di settore aventi incidenza sulla disciplina dell'attività edilizia e, in particolare, alle norme antisismiche, di sicurezza, antincendio, igienico-sanitarie nel caso in cui la verifica in ordine a tale conformità non comporti valutazioni tecnico-discrezionali, alle norme relative all'efficienza energetica.

Il sottoscritto dichiara inoltre che l'allegato progetto è compilato in piena conformità alle norme di legge e dei vigenti regolamenti comunali, nei riguardi pure delle proprietà confinanti essendo consapevole che la presente PAS non può comportare limitazione dei diritti dei terzi, fermo restando quanto previsto dall'articolo 19, comma 6-ter, della l. n. 241/1990.

Data e luogo
Lecce, li 10 gennaio 2024

il progettista
Ing. PIERPAOLO PALLARA

INFORMATIVA SULLA PRIVACY (ART. 13 del d.lgs. n. 196/2003)

Ai sensi dell'art. 13 del codice in materia di protezione dei dati personali si forniscono le seguenti informazioni:

Finalità del trattamento: I dati personali dichiarati saranno utilizzati dagli uffici nell'abito del procedimento per il quale la presente PAS viene resa.

Modalità: Il trattamento avverrà sia con strumenti cartacei sia su supporti informatici a disposizione degli uffici.

Ambito di comunicazione: I dati verranno comunicati a terzi ai sensi della l. n. 241/1990, ove applicabile, e in caso di verifiche ai sensi dell'art. 71 del d.P.R. n. 445/2000.

Diritti: Il sottoscrittore può in ogni momento esercitare i diritti di accesso, rettifica, aggiornamento e integrazione dei dati ai sensi dell'art. 7 del d.lgs. n. 196/2003 rivolgendo le richieste al SUAP/SUE.

Titolare: SUE di LECCE

COMMITTENTE:	AMBER TURTLE S.r.l.	Rev. 00
PROGETTO:	REPOWERING IMPIANTO FOTOVOLTAICO "ADRIATICO" ESISTENTE	
COMUNE:	LECCE (LE)	Maggio 2024
DOCUMENTO:	SINTESI PROGETTO	26 di 82

5. RELAZIONE TECNICA

INDICE

1. PREMESSA 28
2. NORMATIVA DI RIFERIMENTO 32
2.1 Leggi e Decreti 32
2.1.1 Riferimenti Legislativi Comunitari 32
2.1.2 Riferimenti Legislativi Nazionali 32
2.1.3 Riferimenti ed Aspetti Legislativi Regionali 33
2.1.4 Parte Strutturale e Meccanica 34
2.2 Norme Tecniche di Riferimento 34
2.2.1 Normativa di riferimento per gli impianti fotovoltaici 34
2.2.2 Normativa di riferimento per impianti elettrici 35
2.3 Decreto Energia: "AREE IDONEE" e Iter Autorizzativo 37
2.3.1 Iter Autorizzativo - PAS 37
2.3.2 Semplificazioni per Impianti Rinnovabili IN AREE IDONEE 37
3. INQUADRAMENTO DELLA ZONA DI INTERVENTO 39
3.1 Inquadramento Generale 40
3.2 Inquadramento Catastale 41
3.3 Strumenti di Pianificazione Urbanistica Comunale 44
3.3.1 Piano Regolatore Generale 44
3.3.2 Catasto Attività Estrattive 45
3.4 Inquadramento Vincolistico 46
3.5 Conformità Urbanistica Intervento – SOLAR BELT 47
4. DESCRIZIONE DELL'IMPIANTO FOTOVOLTAICO 49
4.1 Elementi costituenti l'impianto fotovoltaico 50
4.2 Generatore Fotovoltaico 50
4.3 Stringhe 53
4.4 Gruppi di Conversione (Inverter) 53
4.5 Locale Tecnico 56
4.6 Container per sistema di accumulo 56
4.7 Strutture metalliche di sostegno 59

4.8 Recinzione 60

4.9 Viabilità 60

4.10 Esecuzione degli scavi 60

5. OPERE DI CONNESSIONE – ELETTRODOTTO INTERNO 62

6. CLASSIFICAZIONE SISMICA DELL'INTERVENTO 63

7. OPERE DI MITIGAZIONE 65

7.1 Identificazione delle misure di mitigazione 65

7.2 Criteri di scelta 65

7.3 Specie idonee alla mitigazione 65

7.4 Realizzazione delle mitigazioni 68

7.5 Gestione delle mitigazioni 69

8. ESECUZIONE IMPIANTO FOTOVOLTAICO: IL CANTIERE 70

9. PRODUZIONE RIFIUTI - SMALTIMENTO TERRE E ROCCE DA SCAVO 71

9.1 Produzione di rifiuti in fase di cantiere e di esercizio 71

9.2 Smaltimento delle terre e rocce da scavo 71

10. SISTEMA DI GESTIONE E MANUTENZIONE DELL'IMPIANTO FOTOVOLTAICO 73

11. DISMISSIONE DELL'IMPIANTO FOTOVOLTAICO 74

11.1 Smontaggio di moduli fotovoltaici e inverter di stringa, e rimozione delle strutture di sostegno 75

11.2 Rimozione di cavi e cavidotti interrati 75

11.3 Rimozione della cabina di trasformazione 76

11.4 Rimozione del sistema di illuminazione, videosorveglianza ed antintrusione 76

11.5 Demolizione della viabilità interna 76

11.6 Rimozione della recinzione e del cancello 76

11.7 Ripristino dello stato dei luoghi 76

12. ANALISI DELLE RICADUTE SOCIALI, OCCUPAZIONALI ED ECONOMICHE 77

1. PREMESSA

Il progetto generale, proposto dalla società Amber Turtle S.r.l., Partita IVA 10086060018, con sede in Torino (TO), Corso re Umberto, 7, prevede il **potenziamento non incentivato** (c.d. "repowering") di un impianto fotovoltaico esistente denominato "ADRIATICO" della potenza attuale di 997 kWp, già connesso alla rete elettrica nazionale, ubicato nel Comune di Lecce (LE) in Contrada "Masseria Pupelle".
Lo stato attuale dell'impianto risulta legittimato dai seguenti titoli autorizzativi:

1. D.I.A. n. 534/2008 Prot. Gen. 97264 del 01.08.2008;
2. Variante Tecnologica Prot. Gen. 162944 del 23.12.2010;
3. Procedura Abilitativa Semplificata per Lavori di Manutenzione e Ammodernamento Tecnologico del 31.07.2017.

L'impianto fotovoltaico esistente "Adriatico" è incentivato in "IV Conto Energia".

Il terreno già occupato dall'impianto fotovoltaico è censito al Catasto dei Terreni del Comune di Lecce al Fg 122 P.lle 171-172.

Si precisa che il progetto di cui alla presente relazione tecnica si inserisce in un'iniziativa più ampia del soggetto proponente finalizzata allo sviluppo, ottimizzazione e ammodernamento di impianti fotovoltaici in una stessa area, che comprende:

1. Revamping dell'Impianto esistente "Adriatico", il cui iter autorizzativo di Dichiarazione di Inizio Lavori Asseverata D.I.L.A. è attualmente in corso (Prot. n. 160305/2023 del 21.09.2023 N. pratica 0004/2023/PAS) e che prevedere i seguenti interventi:
   1.1 sostituzione dei moduli fotovoltaici con altri di diversa potenza ad alta efficienza;
   1.2 sostituzione di inverter centralizzati con inverters di campo;
   a valle del quale alcune strutture, seppur autorizzate, risulteranno prive di moduli fotovoltaici, per via della diminuzione del numero dei moduli fotovoltaici installati.

2. Repowering dell'Impianto esistente "Adriatico" con potenziamento non incentivato mediante la realizzazione del nuovo impianto "Adriatico BIS" della potenza di 1862 kWp, con sistema di accumulo di energia in batteria (c.d. "BESS") da 300 kWp allacciato alla rete elettrica nazionale gestita da E-Distribuzione senza la necessità di nuove opere di connessione, in quanto connesso nel medesimo punto di connessione dell'impianto fotovoltaico esistente "Adriatico", da autorizzarsi attraverso Procedura Abilitativa Semplificata, di cui la presente relazione tecnica è parte integrante e sostanziale.

La nuova sezione di impianto (denominato "ADRIATICO BIS") della potenza complessiva di 1863 kWp con 300 kWp di accumulo, sarà così costituita:

1. SottoSezione 1 della potenza di 438,75 kWp, da realizzarsi mediante l'installazione di moduli fotovoltaici sulle strutture di sostegno libere già esistenti e regolarmente autorizzate dell'impianto fotovoltaico "ADRIATICO";
2. SottoSezione 2 della potenza di 1423,50 kWp con 300 kWp di accumulo in batterie su un nuovo terreno agricolo adiacente a quello occupato dall'impianto esistente. Tale nuovo terreno risulta rientrante nella c.d. **"Solar Belt"** (secondo quanto previsto dal

D. Lgs 199/2021 modificato con il Decreto "Aiuti Bis" art. 20 comma 8 lettera c-ter), **ossia racchiuso in un perimetro i cui punti distino non più di 500 metri da** zone a destinazione industriale, **artigianale** e commerciale, compresi i siti di interesse nazionale, nonché le cave e le miniere.

Il nuovo terreno oggetto dell'intervento è censito al Catasto dei Terreni del Comune di Lecce al Fg 122 P.lle 53 - 66; si tratta di un'area agricola della superficie complessiva di circa 30.268 mq.
Tutti i terreni oggetto del presente progetto sono nella disponibilità della società proponente avendo quest'ultima sottoscritto con i proprietari un accordo preliminare di diritto di superficie del terreno interessato dal progetto stesso.

L'impianto sarà allacciato alla Rete di distribuzione nazionale in MT secondo le indicazioni fornite nel Preventivo di Connessione redatto da E-Distribuzione S.p.A., ottenuto dal soggetto proponente con Codice rintracciabilità **402584109**.

Come si evince dal sopra citato preventivo di connessione, l'impianto sarà allacciato alla rete MT di E-Distribuzione S.p.A. con tensione nominale di 20 kV nella medesima cabina di consegna esistente PR-BLUEBOX – DW30-2-271612 già utilizzata dall'Impianto FV "ADRIATICO", alimentata dalla linea MT CAMPOSPORT – DW30-33747 alimentata dalla CP LECCE INDUSTRIALE – DW00-1-383171. **Non è pertanto previsto alcun lavoro per la realizzazione delle opere di connessione dell'impianto alla rete elettrica nazionale.**

In seguito all'intervento di potenziamento, l'impianto sarà dotato di idonee apparecchiature di misura che permetteranno di rilevare, separatamente, l'energia elettrica prodotta dalla porzione di impianto incentivata ("ADRIATICO") e da quella prodotta dalla porzione di impianto non incentivata ("ADRIATICO BIS").

Il presente progetto viene redatto in conformità alle disposizioni della normativa vigente, sia nazionale sia della Regione Puglia, con particolare riferimento alle Delibere della Giunta Regionale n. 24/23 del 23/04/2008, n. 30/02 del 23/05/2008 e relativi allegati ed al D.Lgs 152/2006 e ss.mm.ii., ai sensi di quanto stabilito dal D.M. 10/09/2010 "Linee guida per l'autorizzazione degli impianti alimentati da fonti rinnovabili" recepite dalla Regione Puglia, nella D.G.R. n. 3029 del 30/12/2010, e soprattutto ai sensi del più recente D.L 17/2022 c.d. "Decreto Energia", l'impianto di produzione è sottoposto alla disciplina della Procedura Abilitativa Semplificata (P.A.S.).

Tutte le soluzioni tecniche che saranno adottate ed i materiali scelti per l'installazione risulteranno rispondenti alla normativa tecnica e di legge relativa ai diversi settori di pertinenza.
Tutta la progettazione è stata sviluppata utilizzando tecnologie ad oggi disponibili sul mercato europeo; considerando che la tecnologia fotovoltaica è in rapido sviluppo, dal momento della progettazione definitiva alla realizzazione potranno cambiare le tecnologie e le caratteristiche delle componenti principali (moduli fotovoltaici, inverter, strutture di supporto), ma resteranno invariate le caratteristiche complessive e principali dell'intero impianto in termini di potenza massima di produzione, occupazione del suolo e fabbricati.

Ai sensi dell'art. 12 del D.Lgs. n. 387/2003, l'opera, rientrante negli "impianti per la produzione di energia da fonti rinnovabili" è dichiarata di pubblica utilità, indifferibile ed urgente.

Si sottolinea infine che, in caso di dismissione dell'impianto di produzione di energia elettrica della società proponente (complessivamente "ADRIATICO" e "ADRIATICO BIS"), ***l'impianto di rete esistente e già di proprietà di E-Distribuzione S.p.A. non sarà oggetto di dismissione e non vi sarà alcun obbligo di ripristino dello stato dei luoghi per la parte interessata dall'impianto di rete.***

Con la realizzazione dell'impianto, denominato **ADRIATICO BIS,** si intende sviluppare la produzione di energia elettrica dalla fonte rinnovabile rappresentata dal sole. Il ricorso a tale tecnologia nasce dalla possibilità di coniugare:

- ✓ la compatibilità ambientale con esigenze di tipo paesaggistico e di sviluppo tecnologico;
- ✓ nessun inquinamento acustico;
- ✓ un risparmio di combustibile fossile;
- ✓ una produzione di energia elettrica senza emissioni di sostanze inquinanti con un impatto sul territorio completamente reversibile.

Parlando di energie rinnovabili si usa evidenziare il risparmio che un impianto di produzione di energia elettrica rende possibile in termini di **mancata emissione di CO_2 in atmosfera e di petrolio che non viene bruciato** per produrre la medesima quantità di energia elettrica tramite i combustibili fossili.

La quantità di CO_2 risparmiata viene indicata in kg (come si fa per evidenziare le emissioni in ambito automobilistico), mentre per quanto riguarda il petrolio si usa indicare il risparmio in **TEP**, ovvero in **Tonnellate di Petrolio Equivalente**.

Per il calcolo del petrolio non consumato viene usato il **fattore di conversione** energetico da **MWh (elettrico) a TEP**. Un TEP (tonnellata di petrolio equivalente) è definito come la quantità di energia che si libera dalla combustione di una tonnellata di petrolio, ovvero **0,187 TEP per ogni MWh** prodotto (*Delibera EEN 3/08 art.2).*

Per quanto riguarda la mancata emissione di CO_2, bisogna considerare in che modo viene prodotta l'energia in Italia, ovvero il cosiddetto "mix energetico nazionale", il quale rappresenta le quote di produzione di energia per le varie tecnologie impiegate.

Per il nostro Paese il **fattore di conversione è pari a <u>0,531</u> tonnellate di CO_2 emesse per ogni MWh prodotto** (Ministero dell'Ambiente e della tutela del territorio e del mare).

<u>Quindi considerando che 1 kWh equivale a 0,187 x 10-3 TEP ed ipotizzando una vita utile di circa 30 anni, l'impianto in progetto consentirebbe di ottenere i seguenti risultati in termini di produzione elettrica e risparmio di emissioni di inquinanti:</u>

ENERGIA ELETTRICA PRODOTTA DA FONTE RINNOVABILE	
Potenza Impianto [kWp]	1862 kWp
Produzione Specifica Attesa al primo anno [kWh/kWp]	1.481 kWh
Produzione Totale al primo anno [MWh]	2.759 MWh
Riduzione progressiva di producibilità dell'impianto [%]	0,60 %
Energia Prodotta al termine della vita utile dell'impianto (30 anni)	75.966 MWh

RISPARMIO COMBUSTIBILI IN TEP	
Fattore di conversione dell'energia elettrica in energia primaria [TEP/MWh]	0,187
TEP risparmiate in un anno	516
TEP risparmiate al termine della vita utile dell'impianto (30 anni)	14.205

2. NORMATIVA DI RIFERIMENTO

Gli impianti fotovoltaici e i relativi componenti devono rispettare, ove di pertinenza, le prescrizioni contenute nelle seguenti norme di riferimento, comprese eventuali varianti, aggiornamenti ed estensioni emanate successivamente dagli organismi di normazione citati.
Si applicano inoltre i documenti tecnici emanati dai gestori di rete riportanti disposizioni applicative per la connessione di impianti fotovoltaici collegati alla rete elettrica e le prescrizioni di autorità locali, comprese quelle dei VVFF.

2.1 Leggi e Decreti

2.1.1 Riferimenti Legislativi Comunitari

- **Dir. n. 1985/337/CEE del 27.06.1985** – Direttiva del Consiglio concernente la valutazione dell'impatto ambientale di determinati progetti pubblici e privati.
- **Dir. n. 1977/11/CEE del 03.03.1997** – Direttiva del Consiglio che modifica la direttiva 85/337/CEE concernente la valutazione dell'impatto ambientale di determinati progetti pubblici e privati.
- **Dir. n. 2001/42/CEE del 27.06.2001** – Direttiva del Consiglio concernente la valutazione degli effetti di determinati piani e programmi sull'ambiente.
- **Direttiva 2001/77/CE del 27 settembre 2001** – Promozione dell'energia elettrica prodotta da fonti energetiche rinnovabili nel mercato interno dell'elettricità.
- **Direttiva 2009/28/CE del 23 aprile 2009** – Promozione dell'uso dell'energia da fonti rinnovabili, recante modifica e successiva abrogazione delle direttive 2001/77/CE e 2003/30/CE.
- **Direttiva 2011/92/UE del 13 dicembre 2011** - Valutazione dell'impatto ambientale di determinati progetti pubblici e privati Testo rilevante ai fini del SEE
- **Direttiva 2014/52/UE del 16 aprile 2014** - Modifica la direttiva 2011/92/UE concernente la valutazione di impatto ambientale di determinati progetti pubblici e privati recepita dallo Stato Italiano con il Dlgs 104/2017 di modifica del Dlgs 152/2006.

2.1.2 Riferimenti Legislativi Nazionali

- **Legge 22/2/2001 n. 36** - Legge quadro sulla protezione dalle esposizioni a campi elettrici, magnetici ed elettromagnetici.
- **Decreto Legislativo 29 Direttiva 2001/77/CE del 27 settembre 2001** – Promozione dell'energia elettrica prodotta da fonti energetiche rinnovabili nel mercato interno dell'elettricità.
- **Decreto Legislativo dicembre 2003, n. 387** - Attuazione della direttiva 2001/77/CE relativa alla promozione dell'energia elettrica prodotta da fonti energetiche rinnovabili nel mercato interno dell'elettricità G.U. n. 25 del 31.12.2004).
- **Decreto del Presidente del Consiglio dei Ministri 8 luglio 2003** - Fissazione dei limiti di esposizione, dei valori di attenzione e degli obiettivi di qualità per la protezione della popolazione dalle esposizioni a campi elettrici, magnetici ed elettromagnetici generati a frequenze comprese tra 100 kHz e 300 GHz.
- **Decreto Legislativo 22 gennaio 2004, n. 42** - Codice dei Beni Culturali e del Paesaggio ai sensi dell'articolo 10 della Legge 6 Luglio 2002, n. 137.

- **Decreto Legislativo 3 aprile 2006, n. 152** coordinato con il D.Lgs 104/2017 - Norme in materia ambientale
- **Decreto Legislativo 16 gennaio 2008, n. 4** - Ulteriori disposizioni correttive ed integrative del D.Lgs. del 3 aprile 2006, n. 152, recante norme in materia ambientale.
- **Decreto Legislativo 30 maggio 2008, n. 115** - Attuazione della direttiva 2006/32/CE relativa all'efficienza degli usi finali dell'energia e i servizi energetici e abrogazione della direttiva 93/76/CEE.
- **Decreto Ministeriale 29 Maggio 2008 -** Approvazione della metodologia di calcolo per la determinazione delle fasce di rispetto per gli elettrodotti.
- **Direttiva 2009/28/CE del 23 aprile 2009 –** Promozione dell'uso dell'energia da fonti rinnovabili, recante modifica e successiva abrogazione delle direttive 2001/77/CE e 2003/30/CE.
- **Decreto Interministeriale 10 Settembre 2010** - Linee guida per l'autorizzazione degli impianti alimentati da fonti rinnovabili.
- **Direttiva 2011/92/UE del 13 dicembre 2011** - Valutazione dell'impatto ambientale di determinati progetti pubblici e privati Testo rilevante ai fini del SEE
- **Decreto Legislativo 3 marzo 2011, n. 28** - Attuazione della direttiva 2009/28/CE sulla promozione dell'uso dell'energia da fonti rinnovabili, recante modifica e successiva abrogazione delle direttive 2001/77/CE e 2003/30/CE
- **Decreto Ministeriale 30 marzo 2015, n. 52** - Linee guida per la verifica di assoggettabilità a valutazione di impatto ambientale dei progetti di competenza delle regioni e province autonome, previsto dall'articolo 15 del decreto-legge 24 giugno 2014, n. 91, convertito, con modificazioni, dalla legge 11 agosto 2014, n. 116
- **Decreto Legislativo 16 giugno 2017**, **n. 104** - Attuazione della direttiva 2014/52/UE del Parlamento europeo e del Consiglio, del 16 aprile 2014, che modifica la direttiva 2011/92/UE, concernente la valutazione dell'impatto ambientale di determinati progetti pubblici e privati, ai sensi degli articoli 1 e 14 della legge 9 luglio 2015, n. 114
- **Decreto Ministeriale 10 novembre 2017** – Strategia Energetica Nazionale 2017
- **Linee guida** per l'applicazione del § 5.1.3 dell'Allegato al D.M. 29.05.08 - Distanza di prima approssimazione **(DPA)** da linee e cabine elettriche;
- **Decreto Legislativo 8 novembre 2021, n. 199 -** Attuazione della direttiva (UE) 2018/2001 del Parlamento europeo e del Consiglio, dell'11 dicembre 2018, sulla promozione dell'uso dell'energia da fonti rinnovabili;
- **Decreto Legge 1° marzo 2022, n. 17,** coordinato con la **Legge di Conversione 27 aprile 2022, n. 34** recante: «Misure urgenti per il contenimento dei costi dell'energia elettrica e del gas naturale, per lo sviluppo delle energie rinnovabili e per il rilancio delle politiche industriali.».

2.1.3 Riferimenti ed Aspetti Legislativi Regionali

Di seguito vengono riportate le diverse e principali disposizioni normative della **Regione Puglia** per dare un quadro esaustivo del regime autorizzativo degli impianti fotovoltaici.

- **Regolamento Regionale n. 24 del 30 dicembre 2010**

Pubblicato nel Bollettino Ufficiale della Regione Puglia n. 195 del 31 dicembre 2010, il Regolamento avente per oggetto: Regolamento attuativo del Decreto del Ministero per lo

Sviluppo Economico del 10 settembre 2010, "Linee Guida per l'autorizzazione degli impianti alimentati da fonti rinnovabili", recante la individuazione di aree e siti non idonei alla installazione di specifiche tipologie di impianti alimentati da fonti rinnovabili nel territorio della Regione Puglia".

- **L. R. 25/2012: "Regolazione dell'uso dell'energia da fonti rinnovabili"**
- **L. R. 38/2018: "Modifiche ed integrazione alla Legge Regionale 24 settembre 2012, n. 25"**
- **L. R. 44/2018 (artt. 18 e 19 introducono modifiche alla L. R 25/2018)**
- **L. R. 34/2019: art. 11 PAS per modifiche non sostanziali**

2.1.4 Parte Strutturale e Meccanica

- **D.M. LL.PP. 16** gennaio 1996, "Norme tecniche relative ai criteri generali per la verifica e la sicurezza delle costruzioni e dei carichi e sovraccarichi" e Circ. Min. LL.PP. 4 luglio 1996, n. 156AA.GG./STC, "Istruzioni per l'applicazione delle "Norme tecniche relative ai criteri generali per la verifica di sicurezza delle costruzioni e dei sovraccarichi" di cui al decreto ministeriale 16 gennaio 1996";
- **D.M. LL.PP. 9** gennaio 1996, " Norme tecniche per il calcolo, l'esecuzione ed il collaudo delle strutture in cemento armato, normale e precompresso e per le strutture metalliche"; Ord. P.C.M. 20 marzo 2003, n. 3274 " Primi elementi in materia di criteri generali per la classificazione sismica del territorio nazionale e di normative tecniche per le costruzioni in zona sismica" con relativi allegati e successive integrazioni;
- **D.M. LL.PP. 11** marzo 1988 , "Norme tecniche riguardanti le indagini sui terreni e sulle rocce, la stabilità dei pendii naturali e delle scarpate, i criteri generali e le prescrizioni per la progettazione, l'esecuzione ed il collaudo delle opere di sostegno delle terre e delle opere di fondazione" e Circ. LL.PP. 24 settembre 1988 n. 30483.

2.2 Norme Tecniche di Riferimento

2.2.1 Normativa di riferimento per gli impianti fotovoltaici

- **CEI 82-25:** Guida alla realizzazione di sistemi di generazione fotovoltaica collegati alle reti elettriche di Media e Bassa tensione;
- **CEI 82-25; V2**: guida alla realizzazione di sistemi di generazione fotovoltaica collegati alle reti elettriche di Media e Bassa Tensione.
- **CEI EN 60904-1 (CEI 82-1):** Dispositivi fotovoltaici - Parte 1: Misura delle caratteristiche fotovoltaiche tensione – corrente;
- **CEI EN 60904-2 (CEI 82-2):** Dispositivi fotovoltaici - Parte 2: Prescrizione per le celle fotovoltaiche di riferimento;
- **CEI EN 60904-3 (CEI 82-3):** Dispositivi fotovoltaici - Parte 3: Principi di misura per sistemi solari fotovoltaici per uso terrestre ed irraggiamento spettrale di riferimento;
- **CEI EN 61215 (CEI 82-8):** Moduli fotovoltaici in silicio cristallino per applicazioni terrestri. Qualifica del progetto ed omologazione del tipo;
- **CEI EN 61646 (CEI 82-12):** Moduli fotovoltaici (FV) a film sottile per usi terrestri. Qualifica del progetto ed omologazione del tipo;

- **CEI EN 61724 (CEI 82–15):** Rilievo delle prestazioni dei sistemi fotovoltaici – Linee guida per la misura, lo scambio e l'analisi dei dati;
- **CEI EN 61727 (CEI 82-9):** Sistemi fotovoltaici (FV) – Caratteristiche di interfaccia con la rete;
- **CEI EN 61730-1 (CEI 82-27)**: qualificazione per la sicurezza dei moduli fotovoltaici (FV) - Parte 1: Prescrizioni per la costruzione.
- **CEI EN 61730-2 (CEI 82-28)**: qualificazione per la sicurezza dei moduli fotovoltaici (FV) - Parte 2: Prescrizioni per le prove.
- **CEI EN 62108 (82-30)**: moduli e sistemi fotovoltaici a concentrazione (CPV) - Qualifica di progetto e approvazione di tipo.
- **CEI EN 62093 (CEI 82-24):** Componenti di sistemi fotovoltaici- moduli esclusi (BOS) – Qualifica di progetto in condizioni ambientali naturali;
- **CEI EN 50380 (CEI 82-22)**: fogli informativi e dati di targa per moduli fotovoltaici.
- **CEI EN 50521 (CEI 82-31)**: connettori per sistemi fotovoltaici - Prescrizioni di sicurezza e prove.
- **CEI EN 50524 (CEI 82-34)**: fogli informativi e dati di targa dei convertitori fotovoltaici.
- **CEI EN 50530 (CEI 82-35)**: rendimento globale degli inverter per impianti fotovoltaici collegati alla rete elettrica.
- **EN 62446 (CEI 82-38)**: grid connected photovoltaic systems - Minimum requirements for system documentation, commissioning tests and inspection.
- **CEI 20-91**: cavi elettrici con isolamento e guaina elastomerici senza alogeni non propaganti la fiamma con tensione nominale non superiore a 1 000 V in corrente alternata e 1 500 V in corrente continua per applicazioni in impianti fotovoltaici.
- **UNI 10349**: riscaldamento e raffrescamento degli edifici. Dati climatici.

2.2.2 Normativa di riferimento per impianti elettrici

- **CEI 0-2:** Guida per la definizione della documentazione di progetto per impianti elettrici. (2002)
- **CEI 0-16:** Regole Tecniche di Connessione (RTC) per utenti attivi ed utenti passivi alle reti AT e MT delle imprese distributrici di energia elettrica. (2008)
- **CEI 0-21**: regola tecnica di riferimento per la connessione di Utenti attivi e passivi alle reti BT delle imprese distributrici di energia elettrica.
- **CEI 11-20:** Impianti di produzione di energia elettrica e gruppi di continuità collegati a reti di I e II categoria. (2000 e successive varianti)
- **CEI 11-35:** Guida all'esecuzione delle cabine elettriche di utente;
- **CEI 13-4:** Sistemi di misura dell'energia elettrica – Composizione, precisione e verifica;
- **CEI EN 50438 (CT 311-1)**: prescrizioni per la connessione di micro-generatori in parallelo alle reti di distribuzione pubblica in bassa tensione.
- **CEI 64-8**: impianti elettrici utilizzatori a tensione nominale non superiore a 1000 V in corrente alternata e a 1500 V in corrente continua.
- **CEI EN 60099-1 (CEI 37-1)**: scaricatori - Parte 1: Scaricatori a resistori non lineari con spinterometri per sistemi a corrente alternata

- **CEI EN 60439 (CEI 17-13)**: apparecchiature assemblate di protezione e di manovra per bassa tensione (quadri BT).
- **CEI EN 60445 (CEI 16-2)**: principi base e di sicurezza per l'interfaccia uomo-macchina, marcatura e identificazione - Individuazione dei morsetti e degli apparecchi e delle estremità dei conduttori designati e
- regole generali per un sistema alfanumerico.
- **CEI EN 60529 (CEI 70-1)**: gradi di protezione degli involucri (codice IP).
- **CEI EN 60555-1 (CEI 77-2)**: disturbi nelle reti di alimentazione prodotti da apparecchi elettrodomestici e da equipaggiamenti elettrici simili - Parte 1: Definizioni.
- **CEI EN 61000-3-2 (CEI 110-31)**: compatibilità elettromagnetica (EMC) - Parte 3: Limiti - Sezione 2: Limiti per le emissioni di corrente armonica (apparecchiature con corrente di ingresso " = 16 A per fase).
- **CEI EN 62053-21 (CEI 13-43)**: apparati per la misura dell'energia elettrica (c.a.) - Prescrizioni particolari Parte 21: Contatori statici di energia attiva (classe 1 e 2).
- **CEI EN 62053-23 (CEI 13-45)**: apparati per la misura dell'energia elettrica (c.a.) - Prescrizioni particolari Parte 23: Contatori statici di energia reattiva (classe 2 e 3).
- **CEI EN 50470-1 (CEI 13-52)**: apparati per la misura dell'energia elettrica (c.a.) - Parte 1: Prescrizioni generali, prove e condizioni di prova - Apparato di misura (indici di classe A, B e C).
- **CEI EN 50470-3 (CEI 13-54)**: apparati per la misura dell'energia elettrica (c.a.) - Parte 3: Prescrizioni particolari - Contatori statici per energia attiva (indici di classe A, B e C).
- **CEI EN 62305 (CEI 81-10)**: protezione contro i fulmini.
- **CEI 81-3**: valori medi del numero di fulmini a terra per anno e per chilometro quadrato.
- **CEI 20-19**: cavi isolati con gomma con tensione nominale non superiore a 450/750 V.
- **CEI 20-20**: cavi isolati con polivinilcloruro con tensione nominale non superiore a 450/750 V.
- **CEI 13-4**: sistemi di misura dell'energia elettrica - Composizione, precisione e verifica.
- **CEI UNI EN ISO/IEC 17025:2008**: requisiti generali per la competenza dei laboratori di prova e di taratura.

I riferimenti di cui sopra possono non essere esaustivi. Ulteriori disposizioni di legge, norme e deliberazioni in materia, anche se non espressamente richiamati, si considerano applicabili.

2.3 Decreto Energia: "AREE IDONEE" e Iter Autorizzativo

Con la pubblicazione in Gazzetta Ufficiale, è entrata in vigore dal 29 aprile la **Legge 27 aprile 2022, n. 34** di conversione in legge, con modificazioni, del Decreto Legge 1 marzo 2022, n. 17 (il cosiddetto "Decreto Energia"), che ha introdotto importanti novità e semplificazioni che riguardano il settore delle rinnovabili.

2.3.1 Iter Autorizzativo - PAS

Tra le modifiche introdotte con l'entrata in vigore della legge di conversione L. 34/2022, una delle più significative è rappresentata dal **comma 1-bis** che sostituisce il comma 9-bis dell'articolo 6 del D.Lgs. n. 28 del 2011 riscrivendo la disciplina di semplificazione della procedura autorizzativa per l'installazione di impianti fotovoltaici di potenza sino a 20 MW, al fine di precisare che la procedura abilitativa semplificata (PAS) si applica non solo agli impianti connessi alla rete elettrica di media tensione ma anche in caso di connessione alla rete elettrica di alta tensione, e non solo agli impianti ma anche alle relative opere di connessione.
Inoltre, **si estende l'applicazione della PAS anche ai progetti di nuovi impianti fotovoltaici da realizzare nelle aree idonee, di potenza sino a 10 MW**, ovvero agli impianti agro-voltaici, che distino non più di 3 chilometri dalle aree a destinazione industriale, artigianale e commerciale

2.3.2 Semplificazioni per Impianti Rinnovabili IN AREE IDONEE

Il Decreto Energia dispone che l'aggiornamento delle linee guida per l'autorizzazione degli impianti a fonti rinnovabili avvenga con apposito decreto del Ministero della transizione ecologica. Sulla base dei decreti del MiTE, le regioni provvederanno poi alla concreta individuazione delle aree idonee.

Intervenendo sull'art. 20 del decreto legislativo n. 199/2021, il Decreto Energia stabilisce che, nelle more dell'individuazione delle aree idonee, sono considerate idonee ope legis oltre alle aree a destinazione industriale e artigianale:

- i siti ove sono già installati impianti della stessa fonte e in cui vengono realizzati interventi di modifica non sostanziale;
- **i siti già occupati da impianti solari fotovoltaici, per gli interventi di modifica sostanziale per rifacimento, potenziamento o integrale ricostruzione**, anche con l'aggiunta di sistemi di accumulo di capacità non superiore a 3 MWh per ogni MW di potenza dell'impianto fotovoltaico, , senza variazione dell'area occupata o comunque con variazioni dell'area occupata nei limiti previsti per legge, sono eseguiti;
- le aree dei siti oggetto di bonifica;
- le cave e miniere cessate, non recuperate o abbandonate o in condizioni di degrado ambientale;
- i siti e gli impianti nelle disponibilità delle società del gruppo Ferrovie dello Stato italiane e dei gestori di infrastrutture ferroviarie nonché delle società concessionarie autostradali (i termini per le procedure autorizzative sono ridotti di un terzo);

Inoltre, esclusivamente per gli impianti fotovoltaici, anche con moduli a terra, in assenza di vincoli ai sensi della parte seconda del codice dei beni culturali e del paesaggio:

1. **le aree classificate agricole, racchiuse in un perimetro i cui punti distino non più di 500 metri da zone a destinazione industriale, artigianale e commerciale, compresi i siti di interesse nazionale, nonché le cave e le miniere;**
2. le aree interne agli impianti industriali e agli stabilimenti;
3. le aree classificate agricole racchiuse in un perimetro i cui punti distino non più di 500 metri dal medesimo impianto o stabilimento;
4. le aree adiacenti alla rete autostradale entro una distanza non superiore a 300 metri.

3. INQUADRAMENTO DELLA ZONA DI INTERVENTO

Per questo inquadramento sono state valutate le relazioni fra l'intervento proposto e gli strumenti amministrativi, tutti i piani ed i programmi di tutela ambientale ed urbanistica di carattere nazionale, regionale e comunale, al fine di verificare la coerenza e l'ammissibilità dell'intervento in rapporto ai principali strumenti normativi e di governo del territorio ed individuare gli eventuali vincoli insistenti sull'area occupata dall'impianto fotovoltaico e dal percorso del cavidotto interno MT per il collegamento alla cabina di consegna dell'impianto FV "ADRIATICO" esistente.

Sono state analizzate le seguenti fonti:

- Strumenti di pianificazione urbanistica comunale:
  - Piano Regolatore Generale del Comune di Lecce;
- Strumenti di pianificazione territoriale sovracomunale:
  - Assessorato all'Ecologia, Ufficio Parchi e Tutela della Biodiversità: "SIC, ZPS e EUAP"
  - Piano di Bacino Stralcio per l'Assetto Idrogeologico (PAI), approvato il 30 novembre 2005 ed aggiornato al 27 febbraio 2017;
  - Carta Idrogeomorfologica della Puglia, approvata con D.C.I. dell'AdB n. 48 del 30 novembre 2009;
  - Piano Paesaggistico Territoriale Regionale (PPTR), approvato con D.G.R. n. 176 del 16 febbraio 2015 e aggiornato con le D.G.R. n. 240/2016, D.G.R. n. 496/2017 e
  - D.G.R. n. 2292/2017, DGR n. 2439/2018;
  - Piano Faunistico Venatorio Regionale 2009-2014 (PFV), approvato con D.C.R. n. 217 del 21 luglio 2009 e prorogato con D.G.R. n. 1121 del 21 luglio 2016 fino al 21 luglio 2017, e con D.G.R. n. 1235 del 28 luglio 2017 fino al 21 luglio 2018;
  - Piano di Tutela delle Acque (PTA), approvato con D.C.R. n. 230 del 20 ottobre 2009;

3.1 Inquadramento Generale

La zona interessata dall'intervento in esame è situata nel Comune di Lecce (LE), in Località Masseria Pupelle.



Figura 1: **Inquadramento dell'impianto "ADRIATICO BIS" di potenziamento non incentivato**

Dal punto di vista catastale, l'area è individuata al Nuovo Catasto Terreni del Comune di Lecce al Foglio n. 122, particelle n. 53 e 66.
All'area d'intervento, in località "Masseria Pupelle" si accede attraverso una strada interpoderale, prospiciente la S.P. 94 per Surbo.
L'area è individuata con le seguenti coordinate 40°24'07.0"N - 18°09'50.7"E rilevate nel centro del lotto.
Si trova in linea d'aria a circa 5,6 km a Nord dal centro di Lecce, a circa 2,6 km ad Est dal centro di Surbo, e a circa 7,7 km a Sud di Torre Chianca, Marina di Lecce.

Il terreno è riportato nello strumento urbanistico comunale (P.R.G.) come zona agricola produttiva normale E1 e non rientra nelle zone Z.P.S. a protezione speciale.

3.2 Inquadramento Catastale

Nel Catasto Terreni del Comune di Lecce, il sito d'impianto è identificato al Foglio n. 122 P.lle 53 e 66.

Catasto terreni

Visura attuale per immobile

Situazione degli atti informatizzati al **04/01/2024**

Immobile di catasto terreni | **Causali di aggiornamento ed annotazioni**

Informazioni riportate negli atti del catasto al 04/01/2024

Dati identificativi: Comune di **LECCE (E506) (LE)**
Foglio **122** Particella **53**

Classamento:

Particella divisa in **2** porzioni
Totali particella:
Redditi: dominicale **Euro 116,70**
agrario **Euro 64,60**
Superficie: **24.717** m²

Il reddito dominicale è stato calcolato tenendo conto delle eventuali deduzioni indicate in tabella

Porzione	AA	AB
Reddito dominicale	Euro 113,96	Euro 2,74
Reddito agrario	Euro 62,68	Euro 1,92
Deduzioni	-	-
Superficie m²	22.066	2.651
Qualità	SEMINATIVO	PASCOLO
Classe	2	U

Figura 2: Visura Catastale – Comune di Lecce (LE) Foglio 122 – P.lla 53

Catasto terreni

Visura attuale per immobile

Situazione degli atti informatizzati al **04/01/2024**

Immobile di catasto terreni **Causali di aggiornamento ed annotazioni**

Informazioni riportate negli atti del catasto al 04/01/2024

Dati identificativi: Comune di **LECCE (E506) (LE)**

Foglio **122** Particella **66**

Classamento:

Particella divisa in **2** porzioni

Totali particella:

Redditi: dominicale **Euro 4,88**

agrario **Euro 5,57**

Superficie: **5.551** m²

Il reddito dominicale è stato calcolato tenendo conto delle eventuali deduzioni indicate in tabella

Porzione	AA	AB
Reddito dominicale	Euro 1,99	Euro 2,89
Reddito agrario	Euro 3,55	Euro 2,02
Deduzioni	-	-
Superficie m²	2.753	2.798
Qualità	SEMINATIVO	PASCOLO
Classe	5	U

Figura 3: Visura Catastale – Comune di Lecce (LE) Foglio 122 – P.lla 66

I terreni sono nella disponibilità della società proponente l'investimento, AMBER TURTLE S.r.l., in quanto titolare di diritto di superficie, in base a contratto preliminare sospensivamente condizionato sottoscritto in data 23.03.2021.

L'area totale nella disponibilità della società proponente è di 30.268 mq dei quali il nuovo impianto fotovoltaico impegnerà una superficie recintata pari a circa 23.000 mq ed avrà potenza di picco (comprensiva della porzione di impianto sulle strutture di sostegno già esistenti dell'impianto "Adriatico") pari a 1862,50 kWp.

COMMITTENTE:	AMBER TURTLE S.r.l.	Rev. 00
PROGETTO:	REPOWERING IMPIANTO FOTOVOLTAICO "ADRIATICO" ESISTENTE	
COMUNE:	LECCE (LE)	Maggio 2024
DOCUMENTO:	SINTESI PROGETTO	43 di 82

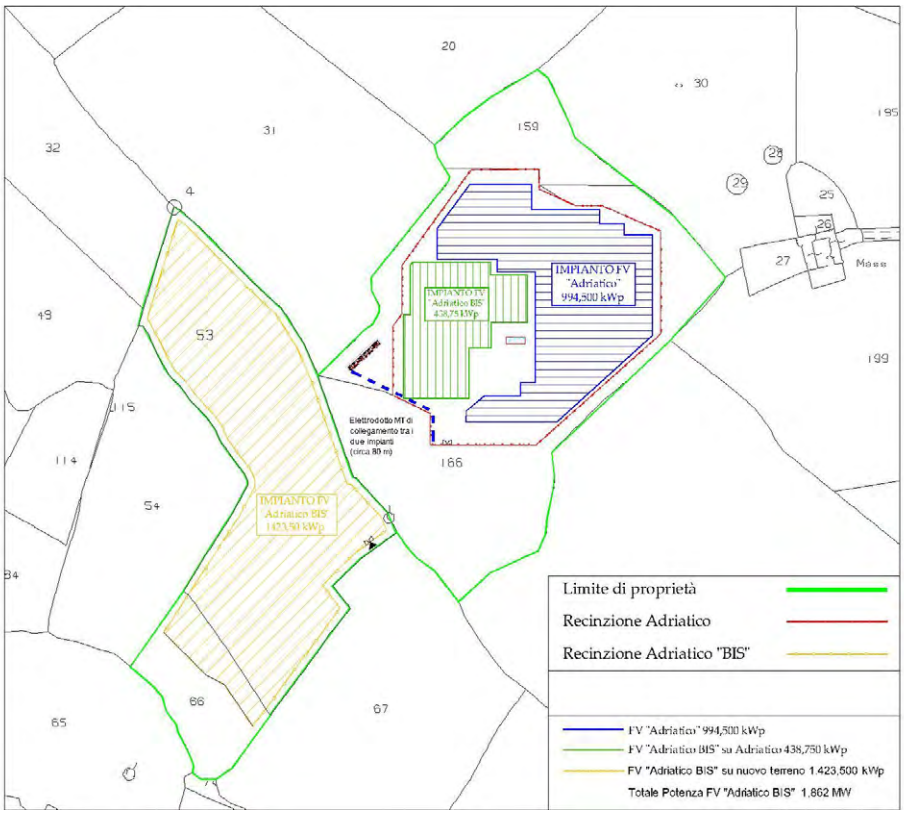

Figura 4: Stralcio E.d.M. – Comune di Lecce (LE) Foglio 3 – P.lle 53 - 66

Il sito oggetto della presente relazione risulta già attualmente facilmente raggiungibile, attraverso la S.P. 131 Lecce – Torre Chianca e la S.P. 94 per Surbo, ed accessibile da una strada interpoderale di buona transitabilità e percorribilità.

Relativamente alla connessione del nuovo impianto fotovoltaico, come indicato nel Preventivo di Connessione 402584109 di E-Distribuzione S.p.A., non sono previste opere di connessione, dal momento che, trattandosi di potenziamento di impianto fotovoltaico esistente, il nuovo impianto "ADRIATICO BIS" sarà allacciato alla rete di E-Distribuzione MT con tensione nominale 20 kV nella medesima cabina di consegna esistente PR-BLUEBOX – DW30-2-271612 già utilizzata dall'Impianto FV "ADRIATICO", alimentata dalla linea MT CAMPOSPORT – DW30-33747 alimentata dalla CP LECCE INDUSTRIALE – DW00-1-383171.

COMMITTENTE:	AMBER TURTLE S.r.l.	Rev. 00
PROGETTO:	REPOWERING IMPIANTO FOTOVOLTAICO "ADRIATICO" ESISTENTE	
COMUNE:	LECCE (LE)	Maggio 2024
DOCUMENTO:	SINTESI PROGETTO	44 di 82

3.3 Strumenti di Pianificazione Urbanistica Comunale

3.3.1 Piano Regolatore Generale

Il Comune di Lecce è dotato di Piano Regolatore Generale, adottato dal Consiglio Comunale con deliberazione n. 93 del 28-29.04.1983 e approvato dalla Regione Puglia con deliberazioni G.R. nn. 3919 del 01.08.1989 e 6646 del 22.11.89, pubblicato sul BUR Puglia n. 23 del 01.02.90.
Per tale PRG, l'area oggetto dell'intervento è classificata come "Zona E1: agricola produttiva normale".
In conformità a quanto previsto dal D. lgs. 387/2003, la realizzazione di impianti per la produzione di energia da fonte rinnovabile è possibile in aree tipizzate come agricole dagli strumenti urbanistici vigenti.



Figura 5: Estratto PRG_Impianto FV in Zona E1 in prossimità di zone censite come D3 Artigianali

Per quanto riguarda le perimetrazioni del P.R.G. si evince che il terreno oggetto dell'intervento, sia per la parte dell'impianto fotovoltaico sia per le relative opere di connessione interne per il collegamento alla cabina di consegna esistente, è classificato e regolato dalle norme della Zona E1: Zona Agricola Produttiva Normale.

3.3.2 Catasto Attività Estrattive



Relativamente al catasto delle attività estrattive, l'impianto risulta essere adiacente ad un'area classificata come "cava attiva".

3.4 Inquadramento Vincolistico

Per la verifica dei vincoli paesaggistici e/o ambientali si è provveduto alla verifica di raffronto con la cartografia del:

- PPTR (Piano Paesaggistico Territoriale Regionale)
- Aree non idonee secondo il FER della DGR 2122
- Piano Stralcio per l'Assetto idrogeologica (P.A.I.)

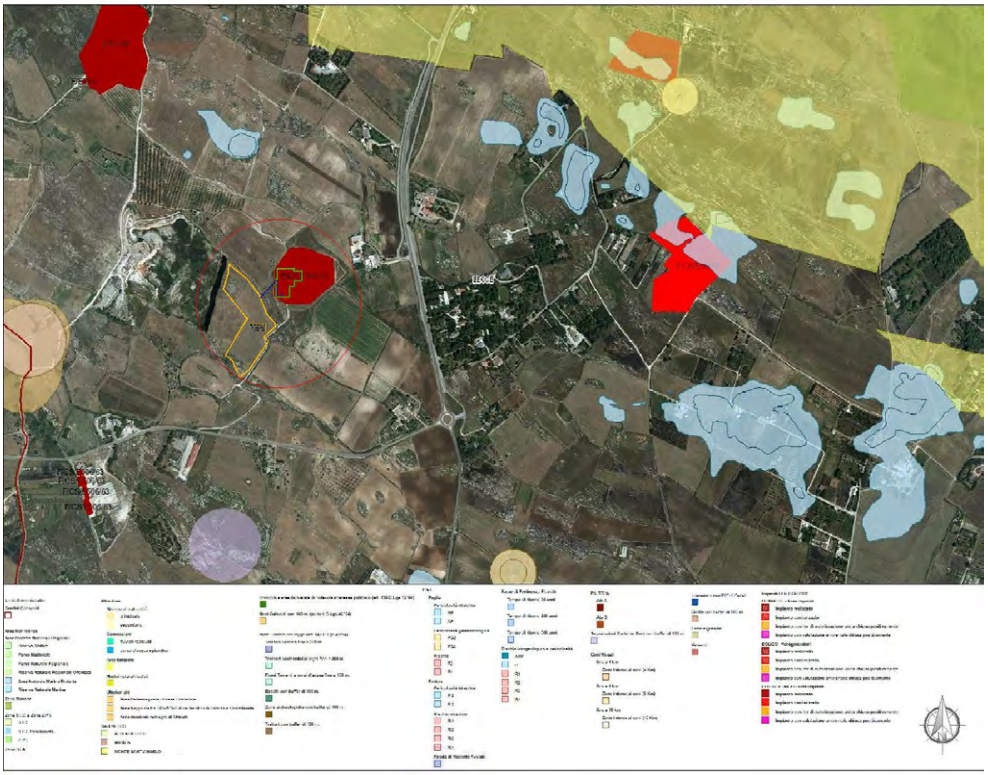

Figura 6: Nessuna interferenza con aree non idonee DGR 2122

Come meglio descritto negli elaborati grafici dello studio delle interferenze l'area d'impianto non interferisce con nessuna area a vincolo.

3.5 Conformità Urbanistica Intervento – SOLAR BELT

Analizzando la cartografia del Piano Regolatore Generale, le N.T.A. e gli elaborati a corredo, l'area oggetto di intervento risulta ricadere in zone agricole E1, parti di territorio non urbanizzate.

La zona di installazione dell'impianto fotovoltaico e delle relative opere di connessione non risulta sottoposta a particolari vincoli ambientali, architettonici o paesaggistici.

In accordo con la Legge Regionale n. 24/2010 l'area risulta idonea agli impianti FER, non ricadendo su aree tutelate.

Relativamente alle Aree Idonee, anche qualificate come rientranti nella c.d. "Solar Belt", il già citato Decreto Energia, intervenendo sull'art. 20 del decreto legislativo n. 199/2021, stabilisce che sono considerate idonee ope legis oltre alle aree a destinazione industriale e artigianale, **esclusivamente per gli impianti fotovoltaici, anche con moduli a terra, in assenza di vincoli ai sensi della parte seconda del codice dei beni culturali e del paesaggio:**

1. le aree classificate agricole, racchiuse in un perimetro i cui punti distino non più di 500 metri da zone a destinazione industriale, artigianale e commerciale, compresi i siti di interesse nazionale, nonché le cave e le miniere;

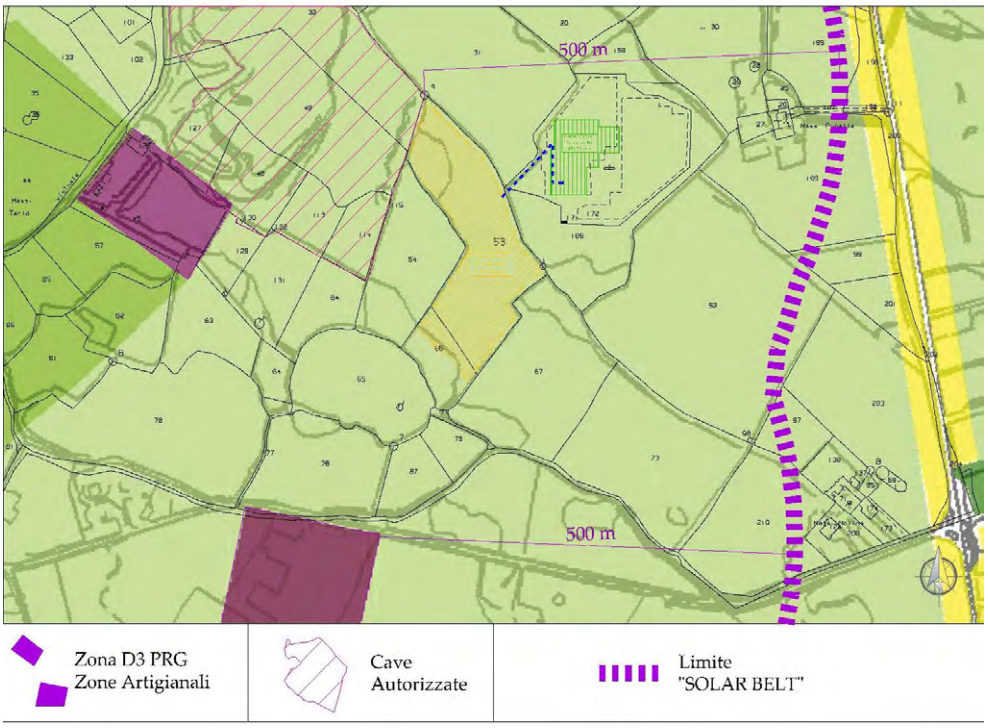

Figura 7: Estratto PRG, Catasto Attività Estrattive e SOLAR BELT

Dall'analisi della cartografia del PRG e del Catasto delle Attività Estrattive, si evidenzia che tutta l'area agricola dell'intervento proposto si trova ad una distanza inferiore a 500 m da zone classificate D3 – Zona Artigianale oltre ad essere in prossimità di attività estrattive.
Il progetto proposto risulta pertanto rientrante nella c.d. "Solar Belt" e quindi area idonea all'installazione di impianti a energie rinnovabili.

Da tutto ciò, ne consegue che l'intervento risulta urbanisticamente compatibile con l'area di intervento ed è in accordo con i principali e più recenti strumenti normativi e di governo del territorio.

L'impianto in oggetto di nuova realizzazione e le relative opere connesse da realizzarsi, ricade in area idonea e gode pertanto di un regime abilitativo semplificato applicandosi la procedura abilitativa semplificata (P.A.S.), ai sensi della già citata Legge 27 aprile 2022, n. 34.

Relativamente alla valutazione dell'intervento dal punto di vista ambientale, e quindi della sua assoggettabilità a VIA, è utile notare come il Combinato Disposto del D.Lgs 199/2021 e del D.lgs 28/2011 (art 9 bis) introdotto dalla legge 28 Aprile 2022 consente di non assoggettare a VIA i progetti "*per l'attività di costruzione ed esercizio di impianti fotovoltaici di potenza fino a 20 MW e delle relative opere di connessione alla rete elettrica di alta e media tensione localizzati in aree a destinazione industriale, produttiva o commerciale nonché in discariche o lotti di discarica chiusi e ripristinati ovvero in cave o lotti o porzioni di cave non suscettibili di ulteriore sfruttamento, e delle relative opere connesse e infrastrutture necessarie, per i quali l'autorità competente al rilascio dell'autorizzazione abbia attestato l'avvenuto completamento delle attività di recupero e di ripristino ambientale previste nel titolo autorizzatorio nel rispetto delle norme regionali vigenti, si applicano le disposizioni di cui al comma 1. Le medesime disposizioni di cui al comma 1 si applicano ai progetti di nuovi impianti fotovoltaici e alle relative opere connesse da realizzare nelle aree classificate idonee ai sensi dell'articolo 20 del decreto legislativo 8 novembre 2021, n. 199*"
Risulta dunque chiaro che secondo la normativa attualmente vigente la presente iniziativa, rientrando nella "Solar Belt" non sia soggetta a Valutazione di Impatto Ambientale o a Verifica di Assoggettamento.

4. DESCRIZIONE DELL'IMPIANTO FOTOVOLTAICO

L'impianto fotovoltaico, denominato "ADRIATICO BIS", rappresenta un potenziamento "non incentivato" di un impianto fotovoltaico esistente ("ADRIATICO") già connesso alla rete elettrica nazionale.
Si tratta di un impianto grid-connected e la tipologia di allaccio è trifase in media tensione.
In seguito all'intervento di potenziamento, l'impianto sarà dotato di idonee apparecchiature di misura che permetteranno di rilevare, separatamente, l'energia elettrica prodotta dalla porzione di impianto incentivata ("ADRIATICO") e quella prodotta dalla porzione di impianto non incentivata ("ADRIATICO BIS").

Il nuovo impianto fotovoltaico impegnerà una superficie pari a circa 23.000 mq, occupando parzialmente un terreno agricolo censito al Catasto dei Terreni del Comune di Lecce al Fg 122 P.lle 53 e 66 della superficie complessiva di 30.268 mq.
La nuova sezione di impianto (denominato "ADRIATICO BIS") della potenza complessiva di 1863 kWp con 300 kWp di accumulo, sarà così costituita:

1. SottoSezione 1 della potenza di 438,75 kWp, da realizzarsi mediante l'installazione di moduli fotovoltaici sulle strutture di sostegno libere già esistenti e regolarmente autorizzate dell'impianto fotovoltaico "ADRIATICO" (Fg 122 P.lle 171-172);
2. SottoSezione 2 della potenza di 1423,50 kWp con 300 kWp di accumulo in batterie sul un nuovo terreno agricolo adiacente a quello occupato dall'impianto esistente (fg. 122 P.lle 53-66)

La nuova sezione d'impianto avrà pertanto una potenza complessiva in immissione di 1.862,25 kWp; è previsto altresì un sistema di accumulo in batterie (c.d."BESS") della potenza di 300 kWp.
Le strutture di sostegno dei moduli fotovoltaici saranno del tipo "fisso".

Sinteticamente, le caratteristiche dell'impianto saranno le seguenti:

- potenza installata lato DC: 1.862,25 kWp;
- potenza dei singoli moduli: 650,00 Wp;
- Sistema di Accumulo in container: 300 kWp
- n. moduli fotovoltaici: 2.865;
- n. 18 inverter di campo da 100 kWp;
- n. 1 cabina di trasformazione dell'energia;
- rete elettrica interna a 1,5 kV tra i moduli fotovoltaici, e tra questi e la cabina di
- trasformazione;
- rete elettrica interna a 20 kV tra la cabina di trasformazione e la cabina di consegna dell'impianto fotovoltaico "ADRIATICO" esistente, fisicamente individuata con la cabina PR-BLUEBOX- Nodo DW30-2-271612 sulla rete elettrica di E-Distribuzione e indicata nel preventivo di Connessione n. 402584109;
- rete elettrica interna a bassa tensione per l'alimentazione dei servizi ausiliari della centrale (sistema di controllo, illuminazione, forza motrice, ecc.);

L'intervento prevede l'impiego di due cabine elettriche: nella prima saranno allocati quadri elettrici, apparecchiature di misura dell'energia elettrica prodotta e apparecchi per

trasformazione dell'energia elettrica in media tensione; nella seconda il sistema di accumulo ed i relativi dispositivi di protezione.
L'impianto "ADRIATICO BIS" sarà idoneamente recintato e dotato dei dovuti sistemi di allarme e videosorveglianza.
All'interno dell'impianto, per la distribuzione della corrente continua è prevista la realizzazione di una rete dedicata di cavidotti interrati con impiego di pozzetti di ispezione e derivazione delle dimensioni 40x40 cm. Per la distribuzione della corrente alternata BT ed MT fino al punto di connessione alla rete elettrica nazionale è prevista invece una rete dedicata di cavidotti interrati con impiego di pozzetti 100x100 cm.

Nel complesso l'intervento di realizzazione dell'impianto fotovoltaico, consterà delle seguenti opere:

- installazione dei moduli fotovoltaici;
- installazione della cabina;
- realizzazione dei collegamenti elettrici di campo;
- realizzazione della viabilità interna;
- realizzazione del cavidotto interno MT di collegamento del nuovo impianto "ADRIATICO BIS" con la cabina di consegna dell'impianto esistente "ADRIATICO"

4.1 Elementi costituenti l'impianto fotovoltaico

L'elemento cardine di un impianto di produzione di energia elettrica da fonte fotovoltaica, è la cella fotovoltaica (di cui si compongono i moduli fotovoltaici), che grazie al materiale semiconduttore di cui è composta, trasforma l'energia luminosa derivante dal sole in corrente elettrica continua. Tale energia in corrente continua viene poi convertita in corrente alternata e può essere utilizzata direttamente dagli utenti, o immessa nella Rete di Trasmissione Nazionale.
I componenti principali dell'impianto fotovoltaico sono:

- i moduli fotovoltaici (costituiti dalle celle su descritte);
- i cavi elettrici di collegamento ed i quadri elettrici;
- gli inverter, dispositivi atti a trasformare la corrente elettrica continua generata dai moduli in corrente alternata;
- i contatori per misurare l'energia elettrica prodotta dall'impianto;
- i trasformatori BT/MT, dispositivi atti a trasformare la corrente alternata da bassa tensione a media tensione;
- i quadri di protezione e distribuzione in media tensione;
- gli elettrodotti in media tensione.

4.2 Generatore Fotovoltaico

La produzione di energia elettrica avviene mediante l'utilizzo di un generatore fotovoltaico. L'impianto ha una potenza nominale di 1.862,25 kWp collegato alla rete pubblica di distribuzione elettrica tramite gruppi di conversione DC/AC modulari con consegna trifase

in MT; il collegamento alla rete pubblica è effettuato in conformità alla norma CEI 0-16:2019-04
Il generatore fotovoltaico sarà costituito da moduli del tipo monocristallino con una potenza unitaria pari a 650 Wp.
Complessivamente l'impianto utilizza un totale di 191 stringhe, dove ogni stringa è composta da 15 moduli in serie.

L'impianto è stato progettato e dimensionato con moduli al silicio monocristallino **Canadian Solar modello CS7N da 650 Wp**. Di seguito vengono riportati i datasheets della tipologia dei moduli utilizzati; tali moduli potranno essere sostituiti con moduli di pari valore tecnico in caso di scarsa reperibilità o alla disponibilità sul mercato al momento della realizzazione dell'impianto:

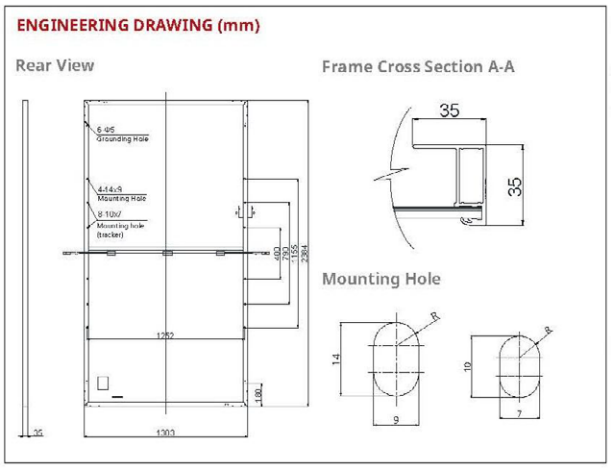

COMMITTENTE:	AMBER TURTLE S.r.l.	Rev. 00
PROGETTO:	REPOWERING IMPIANTO FOTOVOLTAICO "ADRIATICO" ESISTENTE	
COMUNE:	LECCE (LE)	Maggio 2024
DOCUMENTO:	SINTESI PROGETTO	52 di 82

MECHANICAL DATA

Specification	Data
Cell Type	Mono-crystalline
Cell Arrangement	132 [2 x (11 x 6)]
Dimensions	2384 × 1303 × 35 mm (93.9 × 51.3 × 1.38 in)
Weight	34.4 kg (75.8 lbs)
Front Cover	3.2 mm tempered glass
Frame	Anodized aluminium alloy, crossbar enhanced
J-Box	IP68, 3 bypass diodes
Cable	4 mm^2 (IEC)
Cable Length (Including Connector)	460 mm (18.1 in) (+) / 340 mm (13.4 in) (-) or customized length*
Connector	T4 series or H4 UTX or MC4-EVO2
Per Pallet	31 pieces
Per Container (40' HQ)	527 pieces

* For detailed information, please contact your local Canadian Solar sales and technical representatives.

ELECTRICAL DATA | STC*

CS7N	640MS	645MS	650MS	655MS	660MS	665MS
Nominal Max. Power (Pmax)	640 W	645 W	650 W	655 W	660 W	665 W
Opt. Operating Voltage (Vmp)	37.5 V	37.7 V	37.9 V	38.1 V	38.3 V	38.5 V
Opt. Operating Current (Imp)	17.07 A	17.11 A	17.16 A	17.20 A	17.24 A	17.28 A
Open Circuit Voltage (Voc)	44.6 V	44.8 V	45.0 V	45.2 V	45.4 V	45.6 V
Short Circuit Current (Isc)	18.31 A	18.35 A	18.39 A	18.43 A	18.47 A	18.51 A
Module Efficiency	20.6%	20.8%	20.9%	21.1%	21.2%	21.4%
Operating Temperature	-40°C ~ +85°C					
Max. System Voltage	1500V (IEC) or 1000V (IEC)					
Module Fire Performance	CLASS C (IEC 61730)					
Max. Series Fuse Rating	30 A					
Application Classification	Class A					
Power Tolerance	0 ~ + 10 W					

* Under Standard Test Conditions (STC) of irradiance of 1000 W/m^2, spectrum AM 1.5 and cell temperature of 25°C.

ELECTRICAL DATA | NMOT*

CS7N	640MS	645MS	650MS	655MS	660MS	665MS
Nominal Max. Power (Pmax)	478 W	482 W	486 W	489 W	493 W	497 W
Opt. Operating Voltage (Vmp)	35.0 V	35.2 V	35.4 V	35.6 V	35.8 V	36.0 V
Opt. Operating Current (Imp)	13.66 A	13.70 A	13.73 A	13.75 A	13.78 A	13.81 A
Open Circuit Voltage (Voc)	42.0 V	42.2 V	42.4 V	42.6 V	42.8 V	43.0 V
Short Circuit Current (Isc)	14.77 A	14.80 A	14.84 A	14.87 A	14.90 A	14.93 A

* Under Nominal Module Operating Temperature (NMOT), irradiance of 800 W/m^2 spectrum AM 1.5, ambient temperature 20°C, wind speed 1 m/s.

TEMPERATURE CHARACTERISTICS

Specification	Data
Temperature Coefficient (Pmax)	-0.34 % / °C
Temperature Coefficient (Voc)	-0.26 % / °C
Temperature Coefficient (Isc)	0.05 % / °C
Nominal Module Operating Temperature	42 ± 3°C

4.3 Stringhe

Le stringhe che costituiscono i generatori fotovoltaici si otterranno collegando in serie 15 moduli. Tale configurazione consente di ottimizzare il sistema e minimizzare le perdite.
Il collegamento elettrico tra i vari moduli avverrà direttamente sotto le strutture con cavi esterni graffettati alle stesse. Le stringhe saranno disposte secondo file parallele, la cui distanza sarà calcolata in modo che, nella situazione di massima inclinazione dell'inseguitore, l'ombra di una fila non lambisca la fila adiacente; avranno direzione longitudinale Nord-Sud, e trasversale (cioè secondo la rotazione del modulo) Est-Ovest. Ogni stringa, collegata in parallelo alle altre, farà parte di un sottocampo, per un totale di 10 sottocampi. Il collegamento elettrico tra queste avverrà in tubo interrato.

Per i pannelli utilizzati da 650 Wp, alla temperatura standard di 25°C, si ottiene una Tensione massima a vuoto di 15 x 42,4 = 636 V comunque inferiore al limite consentito dal sistema dei moduli pari a 1.100 V.
Inoltre, è necessario verificare che la tensione nelle condizioni di esercizio sia inclusa nel range di funzionamento dell'inverter; per l'inverter scelto risulta 570-720 V.
Di seguito, si riportano i dati riassuntivi dell'impianto:

Moduli per Stringa	15
N. di stringhe	191
Moduli totali	2.865
Potenza di targa modulo	650 Wp
Potenza di targa Stringa	9,75 kWp
Potenza di targa Impianto	1.862,25 kWp

4.4 Gruppi di Conversione (Inverter)

Il sistema di inverter è stato dimensionato in modo tale da consentire il massimo rendimento, semplificare il montaggio e le manutenzioni e garantire la durabilità nel tempo.
Data la distribuzione delle strutture di supporto dei moduli, il campo fotovoltaico è stato idealmente diviso in 18 sottocampi, formati da un numero di stringhe variabili tra 10 e 12; con tale dato si è proceduto alla scelta dell'inverter.

Per una decisione idonea dell'inverter si è ipotizzato di essere nelle condizioni ottimali di produttività del campo fotovoltaico in modo da selezionare un inverter che, anche nelle condizioni migliori in assoluto, possa erogare in rete tutta l'energia producibile dal campo, in modo da sfruttare al meglio il campo. Nelle condizioni non ottimali, avendo una minore produzione di energia, sicuramente l'inverter riuscirà ad erogare tutta l'energia producibile.
La scelta progettuale è stata quella di optare per un impianto decentralizzato con "inverter di stringa" della potenza di 100 kWp ciascuno, per coprire i sottocampi in cui è stato ripartito l'impianto fotovoltaico.
Per ogni sottocampo sarà quindi montato un inverter di stringa, dispositivo atto a raccogliere la corrente continua in bassa tensione prodotta dall'impianto e convertirla in corrente alternata.
L'energia in corrente alternata uscente dall'inverter di stringa sarà raccolta da appositi quadri di parallelo e trasmessa al trasformatore per la conversione da bassa a media tensione.

L'impianto è stato progettato e dimensionato con inverter di stringa **HUAWEI modello SUN2000-100KTL-M1**
Di seguito riportiamo le caratteristiche tecniche dell'inverter con la predeterminata classe di potenza; tali caratteristiche potranno variare i loro range in funzione della tipologia di macchina presente sul mercato al momento della realizzazione dell'impianto, ma le caratteristiche generali saranno comunque similari:

Efficiency	
Max. Efficiency	98.8% @480 V, 98.6% @380 V / 400 V
European Efficiency	98.6% @480 V, 98.4% @380 V / 400 V
Input	
Max. Input Voltage	1,100 V
Max. Current per MPPT	26 A
Max. Short Circuit Current per MPPT	40 A
Start Voltage	200 V
MPPT Operating Voltage Range	200 V ~ 1,000 V
Nominal Input Voltage	720 V @480 Vac, 600 V @400 Vac, 570 V @380 Vac
Number of Inputs	20
Number of MPP Trackers	10
Output	
Nominal AC Active Power	100,000 W
Max. AC Apparent Power	110,000 VA
Max. AC Active Power (cosφ=1)	110,000 W
Nominal Output Voltage	480 V/ 400 V/ 380 V, 3W÷(N)÷PE
Rated AC Grid Frequency	50 Hz / 60 Hz
Nominal Output Current	120.3 A @480 V, 144.4 A @400 V, 152.0 A @380 V
Max. Output Current	133.7 A @480 V, 160.4 A @400 V, 168.8 A @380 V
Adjustable Power Factor Range	0.8 LG ... 0.8 LD
Max. Total Harmonic Distortion	< 3%
Protection	
Input-side Disconnection Device	Yes
Anti-islanding Protection	Yes
AC Overcurrent Protection	Yes
DC Reverse-polarity Protection	Yes
PV-array String Fault Monitoring	Yes
DC Surge Arrester	Type II
AC Surge Arrester	Type II
DC Insulation Resistance Detection	Yes
Residual Current Monitoring Unit	Yes
Communication	
Display	LED Indicators, WLAN + APP
USB	Yes
MBUS	Yes (isolation transformer required)
RS485	Yes
General	
Dimensions (W x H x D)	1,035 x 700 x 365 mm (40.7 x 27.6 x 14.4 inch)
Weight (with mounting plate)	90 kg (198.4 lb.)
Operating Temperature Range	-25°C ~ 60°C (-13°F ~ 140°F)
Cooling Method	Smart Air Cooling
Max. Operating Altitude without Derating	4,000 m (13,123 ft.)
Relative Humidity	0 ~ 100%
DC Connector	Staubli MC4
AC Connector	Waterproof Connector + OT/DT Terminal
Protection Degree	IP66
Topology	Transformerless
Standard Compliance (more available upon request)	
Certificates	EN 62109-1/-2, IEC 62109-1/-2, EN 50530, IEC 62116, IEC 61727, IEC 60068, IEC 61683

4.5 Locale Tecnico

All'interno dell'area disponibile è prevista l'installazione di una cabina di trasformazione dell'energia.

Il trasformatore sarà posizionato all'interno di una cabina prefabbricata nella quale saranno alloggiati anche il quadro generale di bassa tensione ed i quadri di media tensione.
Tale cabina sarà realizzata in c.a.v. (cemento armato vibrato), e sarà comprensiva della vasca di fondazione in monoblocco, realizzata nello stesso materiale; sarà dotata di porta di chiusura in lamiera e aperture di aerazione per il corretto ricambio d'aria. Avrà dimensioni pari 8,90 x 3,00 x 3,00 m (lung. x larg. x alt.), e sarà internamente suddivisa nei seguenti tre vani: vano quadri BT, in cui sono alloggiati i quadri di bassa tensione; vano trasformazione, in cui è alloggiato il trasformatore BT/MT; e vano quadri MT, in cui sono alloggiati i quadri di media tensione.
All'interno della cabina avverrà l'elevazione di tensione a 20.000 V in corrente alternata, così da poter convogliare l'energia prodotta dal campo fotovoltaico verso la cabina di consegna esistente dell'impianto fotovoltaico "ADRIATICO" già connesso alla rete elettrica nazionale di E-Distribuzione.

4.6 Container per sistema di accumulo

E' prevista l'installazione di un sistema di accumulo con batterie al litio "BESS" (Battery Energy Storage System) da allocare all'interno di un container.
Il BESS è costituito da batterie in alta tensione Pylontech del tipo LiFePo (Litio ferro fosfato). Ciascun modulo batteria lavora con tensioni nominali Vdc = 32 V (da 30 V a 36 V) ed ha una capacità di 4,74 kWh (profondità di scarica DOD = 90%), ovvero 148 Ah per correnti massime di 148 A. Tali batterie sono progettate per operare a 1C in ambiente con controllo della temperatura e 0,5C in assenza di controllo temperatura (climatizzazione dei locali).
Più moduli batteria vengono collegati in serie all'interno di un apposito Rack a 26 slot serie Rack M1-26, assieme al proprio BMS, raggiungendo i valori di tensione DC richiesti per il corretto funzionamento dei moduli PCS (tra 680 V e 1000 V), e componendo singoli sottosistemi di accumulo con capacità di 120 kWh ciascuno.
Più Rack batterie serie Rack M1-26 sono collegati in parallelo, rendendo il sistema scalabile e modulare, e raggiungendo taglie complessive di 1,2 MWh in container 20 ft e 2,4 MWh in container 40 ft.
Trattandosi di una configurazione outdoor, i moduli di conversione potenza e i gruppi batterie si trovano preinstallati all'interno di un unico grande case o container.
Si tratta di un container realizzato con struttura portante in lamiera zincata verniciata a polvere con tamponamenti isolati e sigillati in doppia pannellatura grado di protezione IP54, all' interno della quale trovano alloggio le batterie di accumulo elettrochimico ed il quadro elettrico di potenza comprensivo di convertitori PCS, dispositivo EMS, sezionatori di bordo e protezioni di quadro; il tutto precablato di fabbrica fino alle interfacce lato utente.
La logica modulare ottenuta lato storage e lato inverter e la possibilità di connettere in parallelo più sistemi senza un limite massimo, consente la predisposizione di accumuli la cui taglia può essere compresa tra poche centinaia di kWh e MWh.

L'alimentazione del sistema è del tipo AC 400V 3Ph +N + PE e pertanto è permessa l'installazione On-Grid.

Configurazione sistema di accumulo:

- Batterie di accumulo Pylontech H32148-C per regime di carica/scarica 0.5C;
- Potenze da 120 kW a 300 kW e dimensioni minime dello storage di 545 kWh in unica configurazione;
- Possibilità di collegamento in parallelo per espandere la potenza;
- Sistema antincendio integrato;
- Climatizzazione con controllo della temperatura di esercizio delle celle integrato.



Schelter_Unità modulare

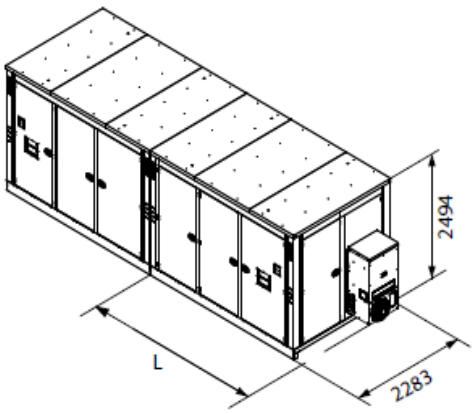

Accoppiamento Schelter tra versioni specchiate

COMMITTENTE:	AMBER TURTLE S.r.l.	Rev. 00
PROGETTO:	REPOWERING IMPIANTO FOTOVOLTAICO "ADRIATICO" ESISTENTE	
COMUNE:	LECCE (LE)	Maggio 2024
DOCUMENTO:	SINTESI PROGETTO	58 di 82

La configurazione standard prevede uno Shelter di lunghezza 4010 mm con capacità massima di 545 kWh per regimi di carica/scarica 0,5C.
Per incrementare la potenza è possibile parallelizzare più Shelter in configurazione standard o in esecuzione specchiata a blocchi di due.

Container 20 ft per BESS 1,2 MWh
−Dimensioni Esterne: Lunghezza:6058mm / Larghezza:2438mm / Altezza:2896mm
−Dimensioni Interne: Lunghezza:5798mm / Larghezza:2250mm / Altezza:2572mm

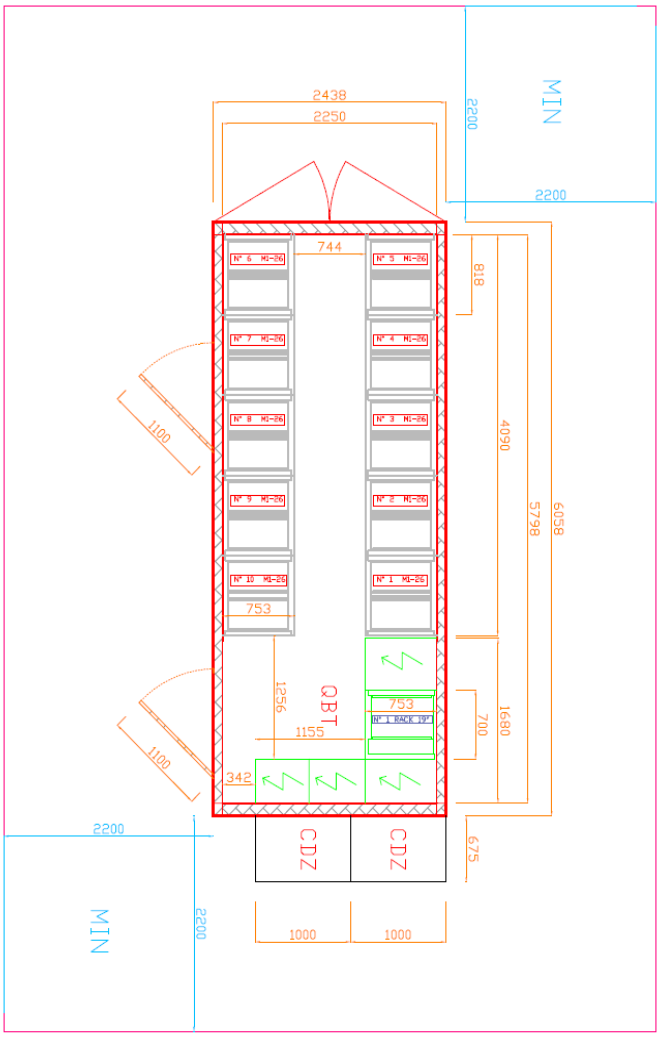

Layout Container per alloggio sistema di accumulo

4.7 Strutture metalliche di sostegno

Come anticipato, la struttura di sostegno dei moduli fotovoltaici in acciaio.
Le strutture di sostegno dei moduli dell'impianto sono costituite da profilati di acciaio zincato a caldo, uniti tra loro tramite bulloni, viti e staffe necessarie al fissaggio intermedio e finale dei moduli stessi; essi sono assemblati tra loro e costituiscono un telaio sul quale sono posizionati i moduli fotovoltaici in batteria, al fine di ospitare più moduli in serie.
Lo studio per il posizionamento dei componenti facenti parte dell'impianto, compatibilmente coi vincoli di natura urbanistica, geologica, e con i vincoli dettati dagli enti coinvolti, nonché con le specifiche richieste del cliente, ha tenuto in considerazione i seguenti punti:

- massima efficienza dell'impianto;
- riduzione dei costi di installazione.

Le strutture di sostegno saranno ancorate al terreno mediante pali elicoidali infissi nel terreno (cosiddetti "Pali battuti").
La struttura di sostegno dei moduli è fissata al suolo attraverso una serie di profilati metallici distanti tra loro 5,00 m, al fine di evitare sensibili fenomeni di ombreggiamento tra le file
L'altezza massima del modulo fotovoltaico dal piano di calpestio è di circa 3,00 m.
Le strutture (cd "tavole"), si presentano con una superficie rettangolare caratterizzata da una inclinazione costante rispetto al piano campagna, pari a 25° (angolo di Tilt) e orientamento SUD (azimut = 0°).
I materiali della struttura saranno i seguenti:

- struttura in acciaio S275JR zincato a caldo
- bulloni 8.8 (EN ISO 4017 e EN 14399-8)
- Profili in alluminio

Le strutture staticamente indipendenti (cd "Tavole") saranno costitute da n. 30 moduli FV ciascuna (potenza 19,50 kWp). I moduli saranno disposti sulle tavole su n.4 file in modalità *Landscape.*
Come detto, si tratta di una struttura a pali infissi, completamente adattabile alle dimensioni del pannello fotovoltaico, alle condizioni geotecniche del sito ed alla quantità di spazio di installazione disponibile.
In via generale le stringhe fotovoltaiche si compongono dei seguenti elementi:

1. <u>Componenti meccanici della struttura in acciaio:</u>

- pali con sezione ad Omega di lunghezza pari a circa 2,5 m, comprensiva della porzione infissa nel suolo (la cui dimensione effettiva sarà calcolata in sede di progettazione esecutiva);
- tubolari quadrati, le cui dimensioni variano in funzione della tipologia del terreno e della velocità del vento (che saranno calcolate in sede di progettazione esecutiva);
- supporto del profilo Omega e ancoraggio del pannello

I pali infissi di supporto alla struttura non richiedono alcuna fondazione in cemento, motivo per cui il palo scelto ha un profilo ad Omega tale da massimizzare la superficie di contatto con il terreno. In fase di progettazione esecutiva, se necessario, potrà essere necessario l'utilizzo di fondazione in calcestruzzo ove non fosse possibile l'utilizzo della posa in opera a pali infissi.

4.8 Recinzione

Per garantire la sicurezza dell'impianto, l'area di pertinenza sarà delimitata da una recinzione metallica integrata da un impianto di allarme antintrusione e di videosorveglianza.
La recinzione sarà continua lungo il perimetro dell'area d'impianto e sarà a maglia larga in acciaio zincato. Essa offre una notevole protezione da eventuali atti vandalici, lasciando inalterato un piacevole effetto estetico.
La recinzione avrà altezza complessiva di circa 200 cm con pali di sezione 60x60 mm disposti a interassi regolari di circa 2 m infissi direttamente nel terreno fino alla profondità massima di 1,00 m dal piano campagna. La recinzione sarà costituita da pannelli rigidi in rete elettrosaldata (di altezza pari a 2 m) costituita da tondini in acciaio zincato e nervature orizzontali di supporto. Gli elementi della recinzione avranno verniciatura con resine poliestere di colore verde muschio.
La recinzione sarà alta da terra 5/10 cm in maniera da non ostacolare il passaggio della piccola e media fauna selvatica.
Perimetralmente e affiancata alla recinzione è prevista l'installazione di una barriera verde di una specie autoctona in modo da mascherare la visibilità dell'impianto fotovoltaico. Nei primi tre anni di installazione della suddetta barriera verde è previsto un piano di mantenimento della stessa, affinché possa essere irrigata in modo continuativo durante il suo primo periodo di vita ed attecchire correttamente al terreno.

4.9 Viabilità

L'impianto di produzione di energia elettrica da fonte fotovoltaica di cui alla presente relazione tecnico-descrittiva, risulta ben servito dalla viabilità pubblica principale, trovandosi a circa 1 km dallo svincolo della Strada Provinciale 131 Lecce – Torre Chianca;
da tale svincolo si accede direttamente alla Strada Provinciale 94 per Surbo e all'impianto fotovoltaico attraverso una strada interpoderale carrabile.
Lo strada per l'accesso all'area dell'impianto fotovoltaico e la viabilità interna (percorsi di passaggio tra le strutture), sarà limitata al minimo necessario e costituita da misto di cava stabilizzato che consentirà una buona movimentazione dei mezzi per le lavorazioni e manutenzioni dell'impianto nonché l'inerbimento dello stesso. Inoltre tali caratteristiche consentiranno oltre alla stabilità dello stesso, un buon drenaggio dell'area e una quasi assenza di polveri che potrebbero limitare l'efficienza del pannello fotovoltaico.

4.10 Esecuzione degli scavi

Saranno eseguite due tipologie di scavi: gli scavi a sezione ampia per la realizzazione della fondazione delle cabine, e della viabilità interna; e gli scavi a sezione ristretta per la realizzazione dei cavidotti BT ed MT.
Entrambe le tipologie saranno eseguite con mezzi meccanici o, qualora particolari condizioni lo richiedano, a mano, evitando scoscendimenti e franamenti e, per gli scavi dei cavidotti, evitando che le acque scorrenti sulla superficie del terreno si riversino nei cavi.
In particolare: gli scavi per la realizzazione della fondazione delle cabine si estenderanno

fino ad una profondità di 0,75 m; quelli per la realizzazione dei cavidotti avranno profondità variabile tra 0,75 m e 1,25 m; infine quelli per la realizzazione della viabilità interna saranno eseguiti mediante scotico del terreno fino alla profondità massima di 40 cm.
Il rinterro dei cavidotti, a seguito della posa degli stessi, che deve avvenire su un letto di sabbia su fondo perfettamente spianato e privo di sassi e spuntoni di roccia, sarà eseguito per strati successivi di circa 20-30 cm accuratamente costipati.
Non sono previsti scavi sulla pubblica viabilità.

5. OPERE DI CONNESSIONE – ELETTRODOTTO INTERNO

Trattandosi di potenziamento di un impianto fotovoltaico già esistente e collegamento alla rete elettrica nazionale di E-Distribuzione S.p.A., il progetto generale prevede il collegamento del nuovo impianto alla cabina di consegna esistente, in base alle indicazioni fornite da E-Distribuzione nel Preventivo di Connessione con Codice rintracciabilità: 402584109.
La connessione di collegamento prevista nel sopra citato preventivo di connessione non prevede lavori esterni per l'esecuzione della connessione, dal momento che il nuovo impianto di produzione "ADRIATICO BIS" sarà allacciato alla rete di E-Distribuzione S.p.A. MT con tensione nominale di 20 kV nel medesimo punto di consegna esistente in cabina PR-BLUEBOX.

Verrà pertanto solo realizzato un elettrodotto privato interrato MT all'interno dei terreni nella disponibilità del soggetto proponente, per collegare il nuovo impianto "ADRIATICO BIS" all'impianto già esistente "ADRIATICO".

6. CLASSIFICAZIONE SISMICA DELL'INTERVENTO

La Regione Puglia, con **DELIBERAZIONE DELLA GIUNTA REGIONALE 29 novembre 2022, n. 1663 D.P.R. 6 giugno 2001 n.380 e D.M. 30 aprile 2020** ***"Atto di indirizzo e semplificazione amministrativa in materia di costruzioni in zone sismiche"*** ha dato applicazione ai disposti del comma 2 dell'articolo 94-bis del decreto del Presidente della Repubblica n.380/2001, a seguito della pubblicazione delle linee guida emanate con decreto del Ministero delle Infrastrutture e dei Trasporti del 30 aprile 2020, e alle modifiche del decreto del Presidente della Repubblica n.380/2001 introdotte dalla legge n.120/2020.
L'obiettivo è stato:

- individuazione degli interventi "rilevanti" nei riguardi della pubblica incolumità;
- individuazione degli interventi di "minore rilevanza" nei riguardi della pubblica incolumità;
- individuazione degli interventi "privi di rilevanza" ai fini sismici nei riguardi della pubblica incolumità;
- individuazione delle varianti di carattere non sostanziale per le quali non occorre il preavviso di cui all'articolo 93;

Con la sopra citata Deliberazione è stato approvato l'atto di indirizzo e semplificazione amministrativa in materia di costruzioni in zone sismiche composto dai seguenti allegati, quali parti integranti e sostanziali della stessa deliberazione:

- Allegato A: Interventi "rilevanti" nei riguardi della pubblica incolumità;
- Allegato B: Interventi di "minore rilevanza" nei riguardi della pubblica incolumità;
- Allegato C: Interventi "privi di rilevanza" nei riguardi della pubblica incolumità;
- Allegato D: Varianti di carattere non sostanziale;
- Allegato E: Semplificazione amministrativa e coordinamento dei procedimenti e degli adempimenti in materia di costruzioni in zone sismiche;

Tutti gli interventi previsti nella presente relazione tecnica per la realizzazione di un impianto fotovoltaico della potenza di 1.862,25kWp su terreno agricolo sito nel Comune di Lecce in località "Pupelle" e censito al N.C.T. al Fg 3 P.lle 45 e 244, rientrano nell'elenco dell'Allegato C sugli **interventi "privi di rilevanza" nei riguardi della pubblica incolumità**, ai sensi dell'articolo 94-bis, comma 1, lettera c) del decreto del Presidente della Repubblica n.380/2001, come modificato dalla legge n. 156/2019, dal momento che, per caratteristiche strutturali, dimensione, forma e materiali impiegati, non costituiscono pericolo per la pubblica incolumità, fermo restando il rispetto delle disposizioni che regolano l'urbanistica e l'assetto del territorio.
Gli interventi e i manufatti di progetto, infatti, non incidono in modo significativo o permanente sull'assetto del territorio, in quanto privi di rilevanza strutturale o per i loro oggettivi caratteri di facile amovibilità.
Nello specifico, trattandosi di nuova costruzione, gli interventi e i manufatti di progetto **rientrano nell'elenco A.1, ossia "privi di rilevanza" nei riguardi della pubblica incolumità, e cioè:**

- ***3.2. Locali per impianti tecnologici*** *ed un solo piano con superficie ≤ 20mq e altezza ≤ 3m;*

- ***4.1. Recinzioni*** *(senza funzione di contenimento del terreno) con elementi murari o in c.a. o in legno o in acciaio, di altezza ≤ 2,2m, comprese le relative coperture di ingresso di superficie ≤ 6mq. Il limite di altezza non sussiste per le recinzioni in rete metallica, in grigliati metallici o simili, per cancelli carrabili e le relative strutture di sostegno puntuali;*

- ***4.3. Strutture di sostegno per dispositivi di telecomunicazione, illuminazione****, segnaletica stradale (quali pali, tralicci e torri faro), isolate e non ancorate agli edifici, aventi altezza massima ≤ 15m;*
- ***4.7. Pannelli solari e fotovoltaici su strutture di sostegno*** *(quali pali, portali) di altezza ≤ 3m dal livello del terreno.*

7. OPERE DI MITIGAZIONE

Nell'ambito del progetto di realizzazione dell'impianto fotovoltaico sono previsti interventi finalizzati al miglioramento dell'inserimento paesaggistico-ambientale delle opere; tali interventi fanno parte integrante del progetto definitivo e hanno un duplice scopo: da una parte mitigare la percezione visiva dell'impianto nei confronti di chi percorre le limitrofi strade carrabili, dall'altra migliorare ed ampliare gli elementi della rete ecologica locale esistente, con evidenti benefici nei confronti delle componenti vegetazionali e faunistiche presenti.

7.1 Identificazione delle misure di mitigazione

In considerazione dell'ambito agricolo all'interno del quale l'intervento si inserisce, della tipologia e della giacitura dell'area e tenendo conto della natura del terreno e delle caratteristiche ambientali, l'opera di mitigazione dell'impianto fotovoltaico sarà volta alla costituzione di fasce vegetali perimetrali di larghezza pari a ca. 1,00 m.
Perimetralmente all'impianto, verso altre aree non adibite a impianti fotovoltaici, sarà realizzato infatti un sistema di siepi arbustive di tipologia autoctona con lo scopo principale di creare barriere vegetali che consentano di limitare l'impatto visivo nei confronti delle aree adiacenti.
La siepe arborea-arbustiva sarà messa a dimora nella prima stagione agraria utile precedente o successiva all'installazione dell'impianto.
Gli esemplari arbustivi messi a dimora saranno governati al fine di limitare il più possibile eventuali ombreggiamenti nei confronti dell'adiacente impianto fotovoltaico, prevedendo potature periodiche che tuttavia non dovranno pregiudicare la forma e il portamento tipico delle diverse specie impiegate, limitando pertanto i potenziali aspetti di artificialità derivanti dalla presenza di barriere vegetali lineari.
Sarà garantita nel tempo la manutenzione della siepe con sostituzione delle piante secche, avendo cura di mantenerne il portamento il più naturale possibile ed in particolare verrà attuato un piano di irrigazione per i primi 3 anni dal momento del suo insediamento.

7.2 Criteri di scelta

La scelta delle specie componenti le fasce di mitigazione verrà fatta in base a criteri che tengano conto sia delle condizioni pedoclimatiche della zona sia della composizione floristica autoctona attualmente presente sul sito che ha dimostrato piena adattabilità alle condizioni dell'area.
Le essenze da utilizzare, di tipo autoctono, saranno individuate tra quelle tipiche del paesaggio rurale. In questo modo si vuole ottenere l'integrazione armonica della mitigazione nell'ambiente circostante sfruttando spiccate caratteristiche di affrancamento delle essenze arbustive più tipiche della flora autoctona.

7.3 Specie idonee alla mitigazione

Attualmente, quasi tutta la superficie del fondo presenta una copertura arbustiva ed erbacea disomogenea.

La vegetazione è composta principalmente da specie arbustive ed erbacee selvatiche annuali o perennanti sinantropiche che si accrescono spontaneamente in tali aree. Per questi motivi, nonostante l'attuale semplificazione floristica, non sembrano sussistere ostacoli all'inserimento di composizioni complesse costituite da arbusti a taglia media e medio-bassa funzionali alla formazione di adeguate fasce di mitigazione. La scelta delle specie da utilizzare, quindi, sarà effettuata tenendo in considerazione essenze che attualmente sono presenti in sito e tipiche della flora mediterranea caratterizzate da rusticità e adattabilità a terreni anche impoveriti e con problematiche di aridità.
Inoltre, la scelta terrà conto anche del carattere sempreverde di tali specie così da mantenere, durante tutto l'arco dell'anno, l'effetto mitigante delle fasce ed evitare che, nella stagione autunnale, quantità considerevoli di residui vegetali (foglie secche ecc.) rimangano sul terreno o vadano a interferire o limitare la funzionalità dell'impianto fotovoltaico. La composizione e la riuscita della mitigazione dipende dall'esposizione, dall'umidità del luogo e da altri elementi che determinano il micro habitat del sito in analisi: si sono valutati sia nella scelta delle specie che nella loro disposizione, i diversi fattori influenti sulle attitudini vegetative (terreno, radiazione luminosa, temperature estreme, escursioni termiche, disponibilità idrica, vento) desumendole da preesistenti consociazioni vegetali e dalla composizione floristica dell'area attuale. Nella seguente tabella si riportano le caratteristiche di alcune delle specie indicativamente selezionate, tra cui viburno tino, corbezzolo, mirto, lentisco e biancospino.

SPECIE ARBUSTIVE ED ERBACEE	
	***Viburnum Tinus (Tino Viburno)*** Arbusto sempreverde, spontaneo nella zona mediterranea e Sudest Europea, chiamato volgarmente Viburno Tino, Laurotino o Lentaggine, alto oltre i 3 m, con foglie di colore verde scuro, ovali e arrotondate, consistenti, fiori banchi con boccioli rosa, che sbocciano dall'autunno al pieno inverno.
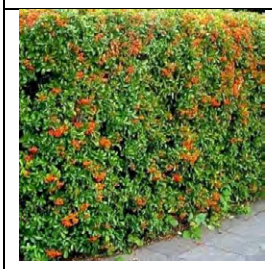	***Arbutus Unedo (Corbezzolo)*** Albero da frutto sempreverde appartenente alla famiglia delle Ericaceae. È diffuso nei paesi del Mediterraneo occidentale e sulle coste meridionali dell'Irlanda. È uno dei componenti principali della macchia mediterranea e della foresta mediterranea. Si presenta come un cespuglio o un albero, che può raggiungere un'altezza di 10 m. È una pianta latifoglia e sempreverde; inoltre è molto ramificato, con rami giovani di colore rossastro, molto decorativi. È una pianta longeva e può diventare plurisecolare, in ambienti adatti può avere una crescita rapida. È una delle specie mediterranee che meglio si adatta agli incendi, in quanto reagisce vigorosamente al passaggio del fuoco emettendo nuovi polloni, pur adattandosi molto ai suoli cresce soprattutto su terreni acidi e sub-acid
	***Myrtus communis (Mirto)*** Pianta aromatica appartenente alla famiglia Myrtaceae e al genere Myrtus. È tipico della macchia mediterranea, viene chiamato anche mortella. Il mirto ha portamento di arbusto o cespuglio, alto tra 0,5–3 m, molto ramificato ma rimane fitto; in esemplari vetusti arriva a 4–5 m; è una latifoglia sempreverde, ha un accrescimento molto lento e longevo e può diventare plurisecolare.
	***Pistacia Lentiscus (Lentisco)*** E' un arbusto sempreverde della famiglia delle Anacardiacee. Specie diffusa in tutto il bacino del Mediterraneo prevalentemente nelle regioni costiere, ha un portamento cespuglioso, raramente arboreo, in genere fino a 3-4 metri d'altezza. La chioma è generalmente densa per la fitta ramificazione, glaucescente, di forma globosa. L'intera pianta emana un forte odore resinoso. Il frutto è una piccola drupa sferica o ovoidale, di 4–5 mm di diametro, di colore rosso, tendente al nero nel corso della maturazione. La fioritura ha luogo in primavera, da aprile a maggio. I frutti rossi sono ben visibili in piena estate e in autunno e maturano in inverno.
	***Crataegus monogyna (Biancospino)*** E' un arbusto o un piccolo albero molto ramificato, contorto e spinoso, appartenente alla famiglia delle Rosacee. Può raggiungere altezze comprese tra i 50 centimetri ed i 6 metri. Il fusto è ricoperto da una corteccia compatta, di colore grigio. I rami giovani sono dotati di spine che si sviluppano alla base dei rametti brevi. Sono i rametti spinosi (brocche) che in primavera si rivestono di gemme e fiori. Questa specie è longeva e può diventare pluricentenaria, ma con crescita lenta.

7.4 Realizzazione delle mitigazioni

Sarà posta particolare attenzione alla fase di realizzazione degli interventi di piantumazione previsti dal progetto, al fine di raggiungere nel più breve tempo possibile gli obiettivi di mitigazione e compensazione paesaggistico-ambientale prefissati.
Per quanto riguarda le lavorazioni preliminari del terreno, finalizzate alla preparazione del substrato idoneo alle piantumazioni previste, dovranno essere effettuate le operazioni di seguito riportate:

- lavorazione del terreno fino alla profondità massima di 0,5 m;
- fornitura e spandimento di ammendante organico, ove ritenuto necessario;
- affinamento del letto di semina mediante le adeguate operazioni su terreno precedentemente lavorato.

Successivamente alla realizzazione degli interventi di preparazione del terreno superficiale, si procederà alla messa a dimora del materiale vegetale previsto dal progetto.
Tale materiale (alberi, arbusti, ecc.), sarà di provenienza esclusivamente autoctona e provenire da vivai autorizzati ai sensi delle Leggi dello Stato nn. 987/31, 269/73 con le successive modificazioni e integrazioni, e ai sensi dell'art 19 del D.Lgs 214/2005.
Il materiale vegetale sarà fornito sano e ben lignificato; il fusto e le branche principali saranno esenti da deformazioni, ferite, grosse cicatrici conseguenti ad urti, grandine, scortecciamenti, legature e ustioni da sole, capitozzature, monconi di rami tagliati male, danni meccanici in genere; dovranno inoltre essere esenti da attacchi (in corso o passati) di insetti, di funghi, malattie crittogamiche o virus.
Tutte le essenze arboree ed arbustive impiegate saranno fornite in vaso e/o fitocella e presentare, a seconda delle specie e della disponibilità dei vivai di provenienza, altezze comprese tra 40-60 cm le specie arbustive e 80-100 cm le specie arboree.
La messa a dimora delle piante arboree ed arbustive dovrà essere eseguita nel periodo di riposo vegetativo, dalla fine dall'autunno all'inizio della primavera. Durante la messa a dimora delle piante si ricorrerà all'apertura di buche, manualmente o con adeguato mezzo meccanico, con dimensioni che dovranno essere più ampie possibili in rapporto alla grandezza delle piante da mettere a dimora. In generale le buche dovranno avere larghezza almeno pari a una volta e mezzo rispetto a quelle del pane di terra, e una profondità corrispondente alle dimensioni della zolla.
Al termine delle operazioni, le piante si presenteranno perfettamente verticali, non inclinate, senza affioramenti radicali e con il colletto ben visibile e non interrato.
Altro elemento essenziale poi sarà le attività di controllo per evitare il diffondersi di specie infestanti nei luoghi destinati alla messa a dimora di nuove essenze arboreo-arbustive.

7.5 Gestione delle mitigazioni

La tipologia di progettazione con cui sono state pensate le fasce di rispetto prevede un impegno di gestione contenuto e via via minore man mano che le piante si accrescono.
Per questo, considerando la rusticità dell'impianto, si prevede che le operazioni richieste per il mantenimento delle fasce possano essere:

- *Irrigazione;*
- *Potatura e gestione dell'accrescimento*;
- *Controllo delle erbe infestanti*;

L'irrigazione verrà fatta nei primi tre anni di vita dell'insediamento mediante apposito piano, comprendente un periodico controllo delle esigenze idriche delle piante e regolari apporti idrici da effettuarsi con autobotte nei periodi estivi e/o maggiormente siccitosi.

La pratica di potatura permetterà, nei primi anni, di ottenere una crescita equilibrata e armonica delle essenze e contribuirà al corretto sviluppo sia in altezza che in volume delle fasce.
A sviluppo completo, invece, gli interventi di potatura saranno indispensabili solo nel caso in cui l'accrescimento delle piante non sia compatibile con l'operatività dell'impianto fotovoltaico. In questo caso gli interventi potranno essere rivolti alla rettifica della corretta forma effettuando tagli di ritorno e riduzioni di chioma.

Relativamente al controllo di patogeni e parassiti, data la rusticità e l'adattabilità all'ambiente delle essenze scelte, tale controllo verrà effettuato solo ed esclusivamente nel caso in cui l'eventuale danno pregiudicasse la vegetazione a meno di interventi di controllo imposti da decreti di lotta del servizio fitosanitario regionale competente.

Ogni operazione verrà eseguita con un approccio integrato seguendo il criterio di intervenire solo nel caso in cui sia ravvisabile una problematica tale da pregiudicare il corretto accrescimento delle mitigazioni. In ogni caso, anche in relazione alla rusticità delle piante, verranno privilegiati interventi agronomici e, ove strettamente necessario, interventi con presidi fitosanitari.

8. ESECUZIONE IMPIANTO FOTOVOLTAICO: IL CANTIERE

L'intera progettazione e realizzazione dell'opera sono concepite nel rispetto del contesto naturale in cui l'impianto è inserito, ponendo alla base del progetto i concetti di reversibilità degli interventi e salvaguardia del territorio; questo al fine di ridurre al minimo le possibili interferenze con le componenti paesaggistiche.

Durante la fase di cantiere, il terreno derivante dagli scavi eseguiti per la realizzazione di cavidotti, fondazioni delle cabine e viabilità interna, sarà accatastato nell'ambito del cantiere e successivamente utilizzato per il riempimento degli scavi dei cavidotti dopo la posa dei cavi. In tal modo, quindi, sarà possibile riutilizzare gran parte del materiale proveniente dagli scavi, ad eccezione di quello rinveniente dagli scavi delle fondazioni delle cabine e della viabilità interna, che sarà conferito a discarica.

Non sono previsti scavi su strade di pubblica viabilità, pertanto non si prevede l'occupazione di sede stradale e/o interferenze con il traffico veicolare della zona, se non esclusivamente per le attività di carico e scarico delle merci.

Per quanto riguarda, invece, la viabilità interna alle aree dell'impianto, la scelta di realizzare strade non bitumate, consentirà il facile ripristino geomorfologico a fine vita dell'impianto semplicemente mediante la rimozione del pacchetto stradale e il successivo riempimento con terreno vegetale.

Sempre nell'ottica di minimizzare l'impatto sul territorio, il progetto prevede l'utilizzo di strutture di sostegno dei moduli a pali infissi, evitando così la realizzazione di strutture portanti in cemento armato.

Analoga considerazione riguarda i pali di sostegno della recinzione, dell'impianto di illuminazione e di videosorveglianza, anch'essi del tipo infisso.

La realizzazione di fondazioni in calcestruzzo saranno realizzate solo nel caso in cui non fosse possibile la realizzazione di pali infissi, in fase di progettazione esecutiva.

9. PRODUZIONE RIFIUTI - SMALTIMENTO TERRE E ROCCE DA SCAVO

9.1 Produzione di rifiuti in fase di cantiere e di esercizio

Per quanto riguarda i rifiuti prodotti per la realizzazione dell'impianto, considerato l'alto grado di prefabbricazione dei componenti utilizzati (moduli fotovoltaici, strutture portamoduli, cabine elettriche e di monitoraggio), si tratterà di rifiuti non pericolosi originati prevalentemente da imballaggi (pallets, bags, ecc), che saranno raccolti e gestiti in modo differenziato secondo le vigenti disposizioni.
Non si prevede, invece, produzione di rifiuti in fase di esercizio dell'impianto, in quanto sarà soggetto a soli interventi di manutenzione.

9.2 Smaltimento delle terre e rocce da scavo

Il presente paragrafo ha l'obiettivo di identificare i volumi di movimento terra e le relative destinazioni d'uso, che saranno effettuati per la realizzazione del parco fotovoltaico.
Le attività di scavo previste per la realizzazione dell'impianto fotovoltaico oggetto della presente relazione, riguardano la realizzazione della fondazione della cabina elettrica, dei cavidotti, della viabilità interna e di quella esterna per l'accesso all'impianto. A queste attività va aggiunto lo scavo per l'esecuzione del cavidotto di MT di collegamento tra la cabina di trasformazione ed il punto di consegna fisicamente rappresentato dalla cabina di consegna dell'impianto fotovoltaico già esistente e collegamento alla rete elettrica nazionale.
Saranno eseguite due tipologie di scavi:

- gli scavi a sezione ampia per la realizzazione della fondazione delle cabine elettriche e della viabilità interna;
- gli scavi a sezione ristretta per la realizzazione dei cavidotti BT ed MT.

Entrambe le tipologie saranno eseguite con mezzi meccanici o, qualora particolari condizioni lo richiedano, a mano, evitando scoscendimenti e franamenti e, per gli scavi dei cavidotti, evitando che le acque scorrenti sulla superficie del terreno si riversino nei cavi.
In particolare: gli scavi per la realizzazione della fondazione delle cabine si estenderanno fino ad una profondità di 0,75; quelli per la realizzazione dei cavidotti avranno profondità variabile tra 0,75 m e 1,25 m; infine quelli per la realizzazione della viabilità interna ed esterna per l'accesso all'impianto saranno eseguiti mediante scotico del terreno fino alla profondità di 40 cm.
Il materiale così ottenuto sarà separato tra terreno fertile e terreno arido e momentaneamente depositato in prossimità degli scavi stessi o in altri siti individuati nell'ambito del cantiere, per essere successivamente utilizzato per i rinterri. La parte eccedente rispetto alla quantità necessaria ai rinterri, sarà gestita quale rifiuto ai sensi della parte IV del D.Lgs. n. 152/2006 e conferita presso discarica autorizzata; in tal caso, le terre saranno smaltite con il codice CER "17 05 04 - terre rocce, diverse da quelle di cui alla voce 17 05 03 (terre e rocce, contenenti sostanze pericolose)".
Il rinterro dei cavidotti, a seguito della posa degli stessi, che deve avvenire su un letto di sabbia su fondo perfettamente spianato e privo di sassi e spuntoni di roccia, sarà eseguito per strati successivi di circa 20-30 cm accuratamente costipati.
Concorrono alla stima del bilancio dei materiali da scavo le seguenti opere:

- scavo per la realizzazione della fondazione della cabina;
- scavo per la realizzazione dei cavidotti interni all'area (BT, MT e AUX).

Complessivamente, in fase di cantiere, è stato stimato un volume di scavo pari a 327 mc, di cui circa il 28% sarà utilizzato per i rinterri, mentre la restante parte sarà inviata a discarica autorizzata come rifiuto.

10. SISTEMA DI GESTIONE E MANUTENZIONE DELL'IMPIANTO FOTOVOLTAICO

Per l'intero ciclo di vita dell'impianto fotovoltaico sarà definita una programmazione dei lavori di manutenzione e di gestione delle opere, da sviluppare su base annuale per garantirne il corretto funzionamento.
La programmazione dovrà prevedere:

- manutenzione programmata;
- manutenzione ordinaria;
- manutenzione straordinaria;

relativamente ai seguenti elementi costituenti l'impianto:

- impianti
- strutture edili / infrastrutture
- spazi esterni.

Sarà creato un registro dove dovranno essere indicate le caratteristiche principali e le operazioni di manutenzione effettuate, con le relative date.
La direzione ed il controllo degli interventi di manutenzione saranno seguiti da un tecnico che avrà il compito di monitorare l'impianto, effettuare visite mensili e, in esito a tali visite, coordinare le manutenzioni.

11. DISMISSIONE DELL'IMPIANTO FOTOVOLTAICO

La dismissione dell'impianto fotovoltaico a fine vita di esercizio, previsto dopo 30 anni di vita utile, prevede lo smantellamento di tutte le attrezzature ed i fabbricati di cui è costituito, ed il ripristino dello stato dei luoghi alla situazione ante operam.
La dismissione di un impianto fotovoltaico si presenta comunque di estrema facilità se confrontata con quella di centrali di produzione elettrica di tipologia diversa; si tratta, tra l'altro, di operazioni sostanzialmente ripetitive.
Il decommissioning dell'impianto prevede la disinstallazione di ognuna delle unità produttive con mezzi e utensili appropriati. Successivamente per ogni struttura si procederà al disaccoppiamento e separazione dei macrocomponenti (moduli, strutture, inverter, etc.). Verranno quindi selezionati i componenti:

a. riutilizzabili;
b. riciclabili;
c. da rottamare secondo le normative vigenti;
d. materiali plastici da trattare secondo la natura dei materiali.

In Europa con la **Direttiva 2008/98/CE** relativa ai rifiuti, la UE ha affidato al produttore stesso la responsabilità dei suoi pannelli nelle fasi di fine vita, inserendo nel prezzo iniziale del bene i costi per il trattamento dei rifiuti. Quattro anni più tardi la **Direttiva 2012/19/UE** ha introdotto la prima disciplina su smaltimento e riciclo, aprendo le porte a diversi modelli di finanziamento della raccolta differenziata dei pannelli solari. L'Italia ha recepito l'ultimo provvedimento europeo nella primavera del 2014 (***Decreto Legislativo 49/2014***).
Si è così introdotta la distinzione tra moduli "*storici*" e "*nuovi*" e tra "*provenienza domestica*", cioè moduli da impianti di potenza inferiore a 10 kWp, e "*provenienza professionale*" cioè moduli da impianti di potenza uguale o superiore a 10 kWp.
Il decreto di recepimento stabilisce anche che i produttori di pannelli fotovoltaici possano far fronte ai propri obblighi sia individualmente che collettivamente tramite un Consorzio, senza fine di lucro, riconosciuto dal Ministero dell'Ambiente. Entrambi i sistemi, però, devono dimostrare di essere in possesso delle **certificazioni ISO 9011:2008 e 14000, OHASAS 18001** o di un altro sistema equivalente (Istruzioni del GSE). Pertanto ai sensi del D.Lgs 49/2014: ***non ci sono quindi oneri di smaltimento a carico del Gestore / Proprietario dell'impianto in quanto questi sono già compresi all'interno del costo dei moduli (pagati all'acquisto), rimarrà invece da pagare la manodopera dell'installatore che avrà effettuato il lavoro per lo smontaggio e rimozione degli stessi.***

Ogni produttore e importatore di materiale RAEE in Italia ed Europa è obbligato ad aderire ad un Consorzio per lo smaltimento dei rifiuti; di conseguenza per ogni prodotto immesso nel mercato il suddetto produttore o importatore deve farsi carico fin dall'inizio dei costi di smaltimento.
Con l'entrata in vigore della richiamata norma pertanto ogni prodotto non appena viene immesso nel mercato, viene codificato e tracciato e viene previsto ancora prima di iniziare il suo ciclo di vita come dovrà essere smaltito a fine vita.
Con l'attuale sistema il costo dello smaltimento viene trattenuto fin dalla "nascita del prodotto" ed è sostenuto dal produttore/importatore.

I moduli fotovoltaici una volta arrivati a fine ciclo di vita si classificano come rifiuto speciale non pericoloso, con il codice EE.R. 16.02.14 (apparecchiature fuori uso, diverse da quelle di cui alle voci da 16.02.09 a 16.02.13).

Non è previsto invece lo smantellamento delle opere di rete per la connessione, le quali, una volta autorizzate, saranno comprese nella rete di distribuzione del gestore e quindi saranno acquisite al patrimonio di E-Distribuzione S.p.A., e verranno utilizzate per l'espletamento del servizio pubblico di distribuzione dell'energia elettrica di cui E-Distribuzione S.p.A. è concessionaria.
Relativamente alla dismissione dell'impianto fotovoltaico, sono previste le seguenti fasi:

- smontaggio di moduli fotovoltaici e degli inverter di stringa, e rimozione delle strutture di sostegno;
- rimozione dei cavidotti interrati, previa apertura degli scavi;
- rimozione della cabina di trasformazione interna al campo fotovoltaico;
- rimozione del sistema di illuminazione e videosorveglianza;
- demolizione della viabilità interna;
- rimozione della recinzione e del cancello;
- ripristino dello stato dei luoghi.

11.1 Smontaggio di moduli fotovoltaici e inverter di stringa, e rimozione delle strutture di sostegno

I moduli fotovoltaici saranno dapprima disconnessi dai cablaggi, poi smontati dalle strutture di sostegno, ed infine disposti, mediante mezzi meccanici, sui mezzi di trasporto per essere conferiti a discarica autorizzata idonea allo smaltimento dei moduli fotovoltaici. Non è prevista la separazione in cantiere dei singoli componenti di ogni modulo (vetro, alluminio e polimeri, materiale elettrico e celle fotovoltaiche).
Ogni pannello, arrivato a fine ciclo di vita, viene considerato un RAEE, cioè un Rifiuto da Apparecchiature Elettriche o Elettroniche. Per questo motivo, il relativo smaltimento deve seguire determinate procedure stabilite dalle normative vigenti. I moduli fotovoltaici professionali devono essere conferiti, tramite soggetti autorizzati, ad un apposito impianto di trattamento, che risulti iscritto al Centro di Coordinamento RAEE.
Gli inverter di stringa, saranno smontati e caricati su idonei mezzi di trasporto per il successivo conferimento a discarica.
Le strutture di sostegno metalliche, essendo del tipo infisso, saranno smantellate nei singoli profilati che le compongono, e successivamente caricate su idonei mezzi di trasporto per il successivo conferimento a discarica. I profilati infissi, invece, saranno rimossi dal terreno per estrazione e caricati sui mezzi di trasporto.

11.2 Rimozione di cavi e cavidotti interrati

Per la rimozione dei cavidotti interrati si prevede:

1. riapertura dello scavo fino al raggiungimento dei corrugati;
2. sfilaggio dei cavi;
3. successivo recupero dei cavidotti dallo scavo.

Ognuno degli elementi così ricavati sarà separato per tipologia e trasportato per lo smaltimento alla specifica discarica.
Unitamente alla rimozione dei corrugati dallo scavo si procederà alla rimozione della corda

nuda di rame costituente l'impianto di messa a terra, che sarà successivamente conferita a discarica autorizzata secondo normative vigenti.

11.3 Rimozione della cabina di trasformazione

Preventivamente saranno smontati tutti gli apparati elettronici contenuti nella cabina elettrica (trasformatore, quadri elettrici, organo di comando e protezione) che saranno smaltiti come RAEE.
Successivamente sarà rimossa la cabina, mediante l'ausilio di pale meccaniche e bracci idraulici per il caricamento sui mezzi di trasporto.
La vasca di fondazione in cemento armato, invece, sarà rimossa mediante idonei escavatori e conferita a discarica come materiale inerte.

11.4 Rimozione del sistema di illuminazione, videosorveglianza ed antintrusione

Gli elementi costituenti i sistemi di illuminazione, videosorveglianza e di antintrusione, quali pali di illuminazione, telecamere e fotocellule saranno smontati e caricati su idonei mezzi di trasporto per il successivo conferimento a discarica.
Gli elementi interrati costituenti i medesimi sistemi, quali cavi, cavidotti e pozzetti, saranno rimossi e conferiti a discarica unitamente a cavi, cavidotti e pozzetti elettrici.

11.5 Demolizione della viabilità interna

Tale demolizione sarà eseguita mediante scavo con mezzo meccanico, per una profondità di 40 cm, per la larghezza di 5 m. Il materiale così raccolto, sarà caricato su apposito mezzo e conferito a discarica.

11.6 Rimozione della recinzione e del cancello

La recinzione sarà smantellata previa rimozione della rete dai profilati di supporto al fine di separare i diversi materiali per tipologia; successivamente i paletti di sostegno ed i profilati saranno estratti dal suolo.
Il cancello, invece, essendo realizzato interamente in acciaio, sarà preventivamente smontato dalla struttura di sostegno in c.a. I materiali così separati saranno conferiti ad apposita discarica.

11.7 Ripristino dello stato dei luoghi

Terminate le operazioni di rimozione e smantellamento di tutti gli elementi costituenti l'impianto, gli scavi derivanti dalla rimozione dei cavidotti interrati, dei pozzetti e della cabina, e i fori risultanti dall'estrazione delle strutture di sostegno dei moduli e dei profilati di recinzione e cancello, saranno riempiti con terreno agrario.
È prevista una leggera movimentazione della terra al fine di raccordare il terreno riportato con quello circostante.

12. ANALISI DELLE RICADUTE SOCIALI, OCCUPAZIONALI ED ECONOMICHE

L'utilizzo delle fonti rinnovabili di produzione di energia genera sull'ambiente circostante impatti socio-economici rilevanti, distinguibili in diretti, indiretti e indotti.

Gli impatti diretti si riferiscono al personale impegnato nelle fasi di costruzione dell'impianto fotovoltaico, ma anche in quelle di realizzazione degli elementi di cui esso si compone.

Gli impatti indiretti, invece, sono legati all'ulteriore occupazione derivante dalla produzione dei materiali utilizzati per la realizzazione dei singoli componenti dell'impianto fotovoltaico; per ciascun componente del sistema, infatti, esistono varie catene di processi di produzione che determinano un incremento della produzione a differenti livelli. A livello nazionale si segnala in particolare una florida industria specializzata nella realizzazione delle strutture di sostegno e di alcune componenti elettriche fondamentali per il funzionamento di un impianto fotovoltaico.

Infine, gli impatti indotti sono quelli generati nei settori in cui l'esistenza di un impianto di produzione di energia elettrica da fonte rinnovabile comporta una crescita del volume d'affari, e quindi del reddito; tale incremento del reddito deriva dai corrispettivi percepiti dal proprietario del terreno e dai salari percepiti da chi si occupa della gestione e manutenzione dell'impianto e dal positivo impatto fiscale che deriva dalla costruzione di un'attività industriale.

Non ultima la produzione di energia rinnovabile da fonte fotovoltaica prevista dall'impianto pari a 3.447 MWh annui corrisponde all'abbattimento di 645 tonn. di CO_2 all'anno e il perseguimento di decarbonizzazione fissati sia a livello europeo che nazionale.

6. ALTRI DOCUMENTI

6.1 Diffida del Comune di Lecce del 07.02.2024

6.2 Integrazioni documenti Prot. 47352/2024 dell'11.03.2024

6.3 Revoca Diffida del Comune di Lecce del 29.04.2024

CITTA' DI LECCE

Settore Pianificazione e Sviluppo del Territorio

Ufficio Sportello Unico per l'Edilizia

Riferimenti
Pratica n. 0003/2024/PAS
Prot. Gen. 6873 del 11.01.2024

Lecce, 07.02.2024

AMBER TURTLES SRL
C/O
ING. PIERPAOLO PALLARA
PEC: pierpaolo.pallara@ingpec.eu

E, p.c. al Nucleo di Vigilanza
Edilizia SEDE

OGGETTO: PAS PER POTENZIAMENTO NON INCENTIVATO DI IMPIANTO FOTOVOLTAICO ESISTENTE – FOGLIO 122 P.LLE 53 – 66.

Con la presente si DIFFIDA la S.V. dall'eseguire le opere previste nella Procedura Autorizzativa Semplificata in oggetto per le seguenti motivazioni:

- L'area oggetto d'intervento (foglio 122 p.lla 66) è interessata dai seguenti ulteriori contesti paesaggistici: UCP Prati e pascoli naturali art. 143, comma 1 lettera e) D.Lgs. 42/2004 – art. 59 – 2 PPTR, pertanto l'intervento risulta in contrasto con l'art. 66 delle NTA del PPTR e le linee guida parte seconda 4.4.1 4.4.1 Componenti di paesaggio e impianti di energie rinnovabili.

Responsabile del procedimento è il Dr. Angelo Mazzotta – Coordinatore dello Sportello Unico per l'Edilizia.

Il Nucleo di Vigilanza Edilizia, cui la presente è diretta per conoscenza, provvederà al rispetto di quanto diffidato.

Avverso il presente provvedimento può essere proposto ricorso giurisdizionale innanzi al TAR Puglia Sezione di Lecce nel termine perentorio di 60 gg. dalla sua conoscenza ovvero, in alternativa, ricorso straordinario al Capo dello Stato nel termine perentorio di 120 gg. dalla stessa data.

FUNZIONARIO TECNICO
Geom. Giampaolo MARAGLIULO

IL DIRIGENTE
SETTORE URBANISTICA
COORDINATORE
(Dott. Angelo MAZZOTTA)

Città di Lecce

SETTORE PIANIFICAZIONE E SVILUPPO DEL TERRITORIO, ERP

Ricevuta avvenuta presentazione Integrazione documenti della pratica n. 0003/2024/PAS con prot. n. 6873 del 2024

Prot. 47352/2024

Al presentatore

Ai soggetti nei confronti dei quali il procedimento finale è destinato a produrre effetti diretti

Oggetto: Integrazione documenti della pratica n. 0003/2024/PAS con prot. n. 6873 del 2024

L'UFFICIO SEGRETERIA S.U.E.

Ai sensi dell'art. 18-bis della Legge n. 241/90 e dell'art. 20 del D.P.R. n. 380/01

Individuato lo scrivente ufficio come competente in merito al procedimento di che trattasi

ATTESTA

L'avvenuta presentazione del Integrazione documenti della pratica n. 0003/2024/PAS con prot. n. 6873 del 2024 da parte di PIERPAOLO PALLARA allo scrivente ufficio in data 11/03/2024 prot. 47352

COMUNICA

E' possibile prendere visione della documentazione relativa all'oggetto della presente comunicazione online mediante il portale dedicato.

Si precisa altresì che, se il tipo di procedimento suddetto si riferisce ad attività condizionata all' acquisizione di atti di assenso comunque denominati o pareri di altri uffici e amministrazioni, ovvero all'esecuzione di verifiche preventive, l'inizio dell'attività resta subordinato al rilascio degli atti medesimi, di cui verrà data comunicazione all'interessato.

Il responsabile del procedimento ex art. 4 e 5 Legge n. 241/90 e art. 20 D.P.R. n. 380/01 è:

- il geometra Angelo Mazzotta per il procedimento di Permesso di Costruire;
- il geometra Riccardo Loiacono per il procedimento di Permesso di Costruire per attività produttive;
- il dott. Angelo Mazzotta per i procedimenti di CIL, CILA, SCIA, SCIA alternativa al PDC;
- l'Inng. Claudio Sanapo il procedimento di segnalazione certificata di agibilità SCA;
- l'arch. Daniele Buscicchio per i procedimenti di Autorizzazione Paesaggistica APO, APS e Compatibilità Paesaggistica CP.

Il responsabile S.U.E.
(Dott. Angelo Mazzotta)

AMBER TURTLE S.R.L.

Spett.le
CITTA' DI LECCE
Settore Urbanistica

c.a.: Geom Maragliulo

PEC: protocollo@pec.comune.lecce.it

Oggetto: Pratica n. 0003/2024/PAS – Prot. 6873 del 11.01.24

Torino, 11 Marzo 2024

Egregi Signori,

con la presente si riscontra la Vs comunicazione del 7.02.24 con diffida a procedere riguardo la PAS in oggetto, presentando con la presente comunicazione un'istanza di riesame del diniego alla PAS in oggetto.

Non contestando le osservazioni mosse da codesta Spettabile Amministrazione, in particolare riguardo la presenza di un vincolo su una porzione di particella (Fg 122 P.lla 66) oggetto della PAS, la presente richiesta di riesame si base sulla presentazione di una modifica del layout dell'impianto FV, oggetto di PAS, che nel progetto iniziale insisteva in maniera marginale sull'area vincolata, ma che in base al nuovo progetto, allegato alla presente istanza, non interessa più l'area vincolata.

Pertanto, fermi restando tutti gli altri elementi inizialmente presentati, con la presente istanza si sostituisce la Tav.6.2 "Stato di Progetto: Layout Impianto FV" con l'allegata nuova documentazione, comprendente:

- Tav.6.2 bis "Stato di Progetto: Layout Impianto FV";
- Tav. 7.0 "Stato di Progetto: Layout Impianto FV su Ortofoto PPTR";

Si richiede pertanto un riesame della PAS in oggetto.

Decorsi 30 giorni dalla presentazione della suddetta documentazione, senza alcun riscontro da parte di codesta Spettabile Amministrazione, si riterrà la PAS in oggetto esitata favorevolmente.

Distinti Saluti,

AMBER TURTLE S.R.L.
Corso Re Umberto, 7
10121 TORINO
P IVA 10086060018

Giulio Filippo Bolaffi

Amministratore Unico

Amber Turtle S.r.l.

C.so Re Umberto, 7 - 10121 Torino

P.IVA 10086060018 – PEC amberturtle@legalmail.it

COMMITTENTE:	AMBER TURTLE S.r.l.	Rev. 00
PROGETTO:	REPOWERING IMPIANTO FOTOVOLTAICO "ADRIATICO" ESISTENTE	
COMUNE:	LECCE (LE)	Maggio 2024
DOCUMENTO:	SINTESI PROGETTO	82 di 82

Comune di Lecce U
Protocollo N.0079726/2024 del 02/05/2024

Città di Lecce

SETTORE PIANIFICAZIONE E SVILUPPO DEL TERRITORIO

UFFICIO SPORTELLO UNICO PER L' EDILIZIA

PAS n. 0003/2024

Prot. gen. n._____del_____

AMBER TURTLE S.r.l.
c/o
ING. Pierpaolo PALLARA
Pec: pierpaolo.pallara@ingpec.eu

Al Nucleo di Vigilanza
Sede

OGGETTO: PAS PER POTENZIAMENTO NON INCENTIVATO DI IMPIANTO FOTOVOLTAICO ESISTENTE – foglio 122 p..e 53-66 - Revoca diffida prot. 0025879 del 08/02/2024.

IL DIRIGENTE DEL SETTORE PIANIFICAZIONE E SVILUPPO DEL TERRITORIO

- Visto il provvedimento di diffida prot. 0025879 del 08/02/2024;
- Vista la nota di risposta prot. 0047352 del 11/03/2024;

R E V O C A

La suindicata nota di diffida prot. 0025879 del 08/02/2024 relativamente alla P.A.S. n. 0003/2024.

Lecce 29/04/2024

FUNZIONARIO TECNICO
Geom. Giampaolo MARAGLIULO

IL COORDINATORE SUE
Dr. Angelo Mazzotta

1 di 1

Funzionario tecnico: Geom. Giampaolo Maragliulo
Tel. 0832682484 V.le Marche, 1 – 73100 Lecce
indirizzo email: giampaolo.maragliulo@comune.lecce.it
indirizzo PEC: protocollo@pec.comune.lecce.it

IMPRESA INDIVIDUALE CALVI MARIO COSIMO

Procedura abilitativa semplificata (PAS) ai sensi dell'art. 6 del D.Lgs. 3 marzo 2011, n. 28. Realizzazione di un impianto per la produzione di energia elettrica da fonti rinnovabili (F.E.R.) con una potenza totale installata minore di 1 MW, costituito da un impianto agrivoltaico sperimentale, di potenza pari a 855,36 kWp, integrato da un sistema di accumulo elettrochimico connesso in AC di potenza pari a 100 kW, da collegare alla rete elettrica di media tensione attraverso cabina MT/BT, in Località Gesuiti SP110 snc (in isola amministrativa del Comune di Taranto sezione B).

Pratica n° -24012024-1704

SUAP di Taranto

CHIEDE	Procedimento
Procedura abilitativa semplificata (P.A.S.) per l'installazione di impianti alimentati da energia rinnovabile	**Procedura abilitativa semplificata (P.A.S.) per l'installazione di impianti alimentati da energia rinnovabile ((ai sensi dell'art. 6 del D. Lgs 28 del 03/03/2011 – art. 6 della L.R. n. 25 del 24/09/2012)**

Scheda anagrafica

[X] DITTA/SOCIETA'/IMPRESA	[ ] PERSONA (Privato)

[X] ISCRITTA ALLA CCIAA

Codice Fiscale

(compilare per effettuare il recupero dei dati dal registro imprese)

Informazioni relative all'iscrizione al Registro Imprese

Camera di commercio di:	Numero REA	Data
BRINDISI	**139062**	**26/03/2012**

[ ] NON ANCORA ISCRITTA

[ ] NON NECESSITA DI ISCRIZIONE AL RI DELLA CCIAA

DATI DEL DICHIARANTE

Nome	Cognome	Cod.Fiscale
MARIO COSIMO	**CALVI**	

Sesso	Data nascita	Cittadinanza
Maschile		**ITALIA**

Luogo di nascita:

Stato	Provincia
Italia	

Comune

[ ] Se cittadino non UE

Informazioni relative alla residenza :

Stato	Provincia
Italia	

Comune

Toponimo (DUG)

Denominazione stradale

Numero civico	CAP	eMail/PEC	Telefono fisso/cellulare

Carica
TITOLARE FIRMATARIO

DATI DELLA DITTA/SOCIETA'/IMPRESA

Denominazione (nome della ditta o azienda o ragione sociale)
CALVI MARIO COSIMO

Forma giuridica	Codice Fiscale	P.IVA
IMPRESA INDIVIDUALE		**02253260745**

Dati relativi alla sede legale della ditta/società/impresa

Stato	Provincia
Italia	**BRINDISI**

Comune
BRINDISI

Toponimo (DUG)
VIA

Denominazione stradale	Numero civico	CAP
SANTA MARIA DEL CASALE	**18**	**72100**

Telefono fisso/Cellulare	Fax	PEC

Qualifica e dati del procuratore

Qualifica del procuratore
PROFESSIONISTA INCARICATO

Il procuratore:

Nome	Cognome	Sesso	Cittadinanza
DAMIANO	**LUISI**	**Maschio**	**ITALIA**

Nato a	il
Torino	

	Provincia		Stato
[X] in Italia	**TO**	[ ] all'Estero	

Cod.Fiscale

Informazioni relative alla residenza del procuratore:

Residente in	Provincia	CAP

Indirizzo	Tel	Fax

eMail PEC

Oggetto della pratica

descrizione sintetica
Realizzazione impianto agrivoltaico avanzato sperimentale, con moduli elevati da terra al fine di conservare la continuità dell'attività esistente, con generatore di potenza pari a 855,36 kWp integrato da accumulo elettrochimico da 100 kW. L'impianto prevede la rotazione dei moduli su singolo asse.

DOMICILIO ELETTRONICO

Ai fini delle comunicazioni relative al presente procedimento si elegge il proprio domicilio elettronico presso la seguente casella di posta elettronica (domicilio elettronico)

DOMICILIO ELETTRONICO: (N.B. Inserire l'indirizzo della casella PEC a cui lo Sportello dovrà inviare la ricevuta e le altre comunicazioni relative alla pratica)
ias_energy_coop@pec.it

[X] Si dichiara di essere consapevoli che nel caso non venga indicata una casella di posta elettronica certificata (PEC), non si avra' la certezza del buon esito dell' eventuale scambio di comunicazioni che seguiranno la presente istanza

Dichiarazione di consapevolezza ex artt. 46 e 47 DPR 445/2000

[X] Dichiara di essere consapevole che le dichiarazioni false, la falsità negli atti e l'uso di atti falsi comportano l'applicazione delle sanzioni penali previste dall'art. 76 del D.P.R. 445/2000 e la decadenza dai benefici eventualmente conseguenti al provvedimento emanato sulla base della dichiarazione non veritiera nonchè il divieto di accesso a contributi, finanziamenti e agevolazioni per un periodo di 2 anni decorrenti da quando l'amministrazione ha adottato l'atto di decadenza, come previsto dall'art. 75 del D.P.R. 445/2000.

INFORMATIVA SULLA PRIVACY (Art. 13 del Reg. UE n. 2016/679 del 27 aprile 2016)

Il Reg. UE n. 2016/679 del 27 aprile 2016 stabilisce norme relative alla protezione delle persone fisiche con riguardo al trattamento dei dati personali. Pertanto, come previsto dall'art. 13 del Regolamento, si forniscono le seguenti informazioni:

Titolare del trattamento:

Comune di TARANTO

indirizzo pec suap.comunetaranto@pec.rupar.puglia.it

Finalità del trattamento.

Il trattamento dei dati è necessario per l'esecuzione di un compito di interesse pubblico o connesso all'esercizio di pubblici poteri di cui è investito il titolare del trattamento. Pertanto i dati personali saranno utilizzati dal titolare del trattamento nell'ambito del procedimento per il quale la dichiarazione viene resa.

Modalità del trattamento.

I dati saranno trattati da persone autorizzate, con strumenti cartacei e informatici.

Destinatari dei dati.

I dati potranno essere comunicati a terzi nei casi previsti della Legge 7 agosto 1990, n. 241 (“Nuove norme in materia di procedimento amministrativo e di diritto di accesso ai documenti amministrativi”), ove applicabile, e in caso di controlli sulla veridicità delle dichiarazioni (art. 71 del D.P.R. 28 dicembre 2000 n. 445 (“Testo unico delle disposizioni legislative e regolamentari in materia di documentazione amministrativa”)). Responsabili del trattamento la Camera di Commercio competente per territorio e InfoCamere S.c.p.A.

Diritti.

L'interessato può in ogni momento esercitare i diritti di accesso e di rettifica dei dati personali nonché ha il diritto di presentare reclamo al Garante per la protezione dei dati personali. Ha inoltre il diritto alla cancellazione dei dati e alla limitazione al loro trattamento nei casi previsti dal Regolamento. Per esercitare tali diritti tutte le richieste devono essere rivolte al Comune di TARANTO indirizzo mail suap.comunetaranto@pec.rupar.puglia.it. Il responsabile della protezione dei dati è contattabile all'indirizzo mail dpo@comune.taranto.it.

Periodo di conservazione dei dati.

I dati personali saranno conservati per un periodo non superiore a quello necessario per il perseguimento delle finalità sopra menzionate o comunque non superiore a quello imposto dalla legge per la conservazione dell'atto o del documento che li contiene. I dati sono altresì trasmessi alla Camera di Commercio competente per territorio per la raccolta nel Fascicolo informativo di impresa di cui all'art. 43-bis del D.P.R. 445/2000 e s.m.i.

[X] Il/la sottoscritto/a dichiara di aver letto l'informativa sul trattamento dei dati personali.
CHIEDE A UFFICI COMUNE DI TARANTO

Procedura abilitativa semplificata (P.A.S.) per l'installazione di impianti alimentati da energia rinnovabile ((ai sensi dell’art. 6 del D. Lgs 28 del 03/03/2011 – art. 6 della L.R. n. 25 del 24/09/2012)

Localizzazione dell'intervento

Comune	Frazione	Prov.	CAP
TARANTO		**TA**	**74121**

ATTENZIONE - l'ubicazione dell'attività o intervento coincide con il Comune a cui è destinata la pratica

Via, Viale, Piazza	n° civico
LOCALITA GESUITI SP110	**SNC**

scala	piano	interno

dati catastali

[ ] NCEU	**[X] NCT**

foglio	particella/mappale	subalterno
26	**10**	

sezione Censuaria (Terreni)

ulteriori dati relativi alla localizzazione dell'intervento

Superfici edificio (reali e non catastali)

coperta mq	scoperta mq	altezza m
0.00	**0.00**	**0.00**

Superfici terreno (reali e non catastali) mq.
37220.00

a) Titolarità dell'intervento

Il richiedente dichiara di avere titolo alla presentazione di questa pratica edilizia in quanto

[X] proprietario esclusivo

[ ] rappresentante legale

[ ] Amministratore/delegato dal Condominio

[ ] comproprietario con il/i soggetto/i elencato/i nella sezione "SOGGETTI COINVOLTI";

[ ] locatario/comodatario (a tale scopo autorizzato dai proprietari nella sezione "SOGGETTI COINVOLTI")

dell'immobile interessato dall'intervento e di

[X] avere titolarità esclusiva all'esecuzione dell'intervento

[ ] non avere titolarità esclusiva all'esecuzione dell'intervento, ma di disporre comunque della dichiarazione di assenso dei terzi titolari di altri diritti reali o obbligatori

b) Presentazione della PAS

Dichiara di presentare la PAS

[X] in assenza di atti di assenso presupposti, in quanto l'intervento oggetto della PAS non necessita di atti o pareri che non possono essere sostituiti dalle autocertificazioni, attestazioni e asseverazioni o certificazioni di tecnici abilitati

[X] Il titolare è a conoscenza che i lavori potranno iniziare trascorsi 30 gg dalla data di acquisizione della presente al protocollo comunale

[ ] essendo già in possesso di tutti gli atti di assenso presupposti, comunque denominati, rilasciati dalle competenti amministrazioni

[ ] richiedendo contestualmente l'acquisizione d'ufficio degli atti di assenso presupposti, comunque denominati, alle competenti amministrazioni. Il titolare dichiara di essere a conoscenza che l'attività oggetto della PAS può essere iniziata dopo il rilascio dei relativi atti di assenso

c) Tipologia di impianto alimentato da fonti rinnovabili oggetto di PAS

[ ] Installazione di pannelli fotovoltaici, su edificio esistente, con qualsiasi potenza, non ricadenti fra quelli di cui al punto 12.1 del D.M. 10/09/2010 aventi TUTTE le seguenti caratteristiche: i. moduli fotovoltaici collocati nei tetti di edifici esistenti; ii. la superficie complessiva dei moduli fotovoltaici dell'impianto non sia superiore a quella del tetto dell'edificio sul quale i moduli sono collocati

[ ] collocato su edifici, tettoie, serre o pensiline e da realizzarsi con tegole fotovoltaiche o altri elementi innovativi;

[ ] collocato su edifici o loro pertinenze (realizzati all'interno della zona A di cui al D.M. 1444/1968) e da realizzarsi con tegole fotovoltaiche o altri elementi innovativi;

[ ] Impianto solare fotovoltaico non integrato ubicato al suolo con potenza inferiore a 20 kW;

[ ] Impianto solare fotovoltaico ubicato a suolo su terreni agricoli (max 10% del terreno agricolo e distanza superiore a 2000 mt. da altri terreni dello stesso proprietario), non ricadenti fra quelli di cui al punto 12.1 e 12.2 lettera a) del D.M. 10/09/2010, aventi capacità di generazione inferiore alla soglia indicata alla tabella A allegata al D.Lgs n. 387 del 29/12/2003, cioè con potenza inferiore a 20 kW, e che faccia capo ad un unico punto di connessione ed ad un unico soggetto;

[ ] Impianto solare fotovoltaico ubicato su aree già degradate da attività antropiche, pregresse o in atto, tra cui siti industriali, cave, discariche, siti contaminati, con potenza non superiore a 1 MW e direttamente su suolo;

[ ] Impianto eolico di potenza inferiore a 200 kW con max 4 generatori eolici;

[ ] Impianti Biomassa, gas di discarica, gas residuati dai processi di depurazione, operanti in assetto cogenerativi con potenza > 50 1000 kW ovvero 3000 kWt;

[ ] Impianti alimentati da biomassa e biogas con potenza max 200 kW;

[ ] Impianti da gas di discarica, gas residuati con potenza inferiore a 1 MW;

[ ] Impianti non cogenerativi con potenza 250kW;

[ ] Impianti idroelettrici e geotermoelettrici realizzati su edifici esistenti senza variazione planoaltimetriche, senza cambio di destinazione d'uso, senza intaccare parti strutturali, ecc., con potenza max 200 kW;

[ ] Impianti idroelettrici e geotermoelettrici alimentati da fonte idraulica con potenza inferiore a 1 MW;

[ ] Attività di costruzione ed esercizio di impianti fotovoltaici di potenza sino a 10 MW connessi alla rete elettrica di media tensione e localizzati in area a destinazione industriale, produttiva o commerciale (ai sensi del c.9 bis, dell'art.6 del D.LGS 28/2011 modificato dal D.L. 77/2021.

[X] Altro impianto di energia elettrica

specificare

Impianto agrivoltaico avanzato sperimentale con moduli elevati da terra al fine di conservare la continuità dell'attività esistente, con potenza nominale non superiore a 1 MW

e) Opere su parti comuni o modifiche esterne

Le opere previste

[X] non riguardano parti comuni

[ ] riguardano le parti comuni di un fabbricato condominiale

[ ] riguardano parti comuni di un fabbricato con più proprietà, non costituito in condominio, e dichiara che l'intervento è stato approvato dai comproprietari delle parti comuni, come risulta da atto consegnato al progettista ovvero dalla sottoscrizione degli elaborati da parte di tutti i comproprietari corredata da copia di documento d'identità

[ ] riguardano parti dell'edificio di proprietà comune ma non necessitano di assenso perché, secondo l'art. 1102 c.c., apportano, a spese del titolare, le modificazioni necessarie per il miglior godimento delle parti comuni non alterandone la destinazione e senza impedire agli altri partecipanti di usufruirne secondo il loro diritto

f) Descrizione sintetica dell’intervento

Dichiara che i lavori per i quali viene inoltrata la presente PAS consistono in:
Realizzazione impianto agrivoltaico avanzato sperimentale, con moduli elevati da terra al fine di conservare la continuità dell'attività esistente, con generatore di potenza pari a 855,36 kWp integrato da accumulo elettrochimico da 100 kW. L'impianto è realizzato da impresa agricola in forma individuale e prevede la rotazione dei moduli su strutture elevate da terra a iseguimento solare.

g) Regolarità urbanistica e precedenti edilizi

[X] lo stato attuale dell'immobile risulta pienamente conforme alla documentazione dello stato di fatto legittimato dal seguente titolo/pratica edilizia (o, in assenza, dal primo accatastamento)

[X] legittimato da

	n.	del
[ ] titolo unico (SUAP)		

	n.	del
[ ] permesso di costruire / licenza edil. / concessione edilizia		

	n.	del
[ ] autorizzazione edilizia		

	n.	del
[ ] accertamento di conformità ex art. 36 d.P.R. n.380/2001		

	Legge	n.	del
[ ] condono edilizio			

	Legge	n.	del
[ ] C.E. o P.d.C. in sanatoria			

	n.	del
[ ] P.d.C. in sanatoria		

	n.	del
[ ] D.I.A. / S.C.I.A		

	n.	del
[ ] DIA/SCIA alternativa al permesso di costruire		

	n.	del
[ ] C.I.L./C.I.L.A.		

	estremi della denuncia catastale n.	del
[X] primo accatastamento	**280**	**21/04/1989**

[ ] Preesistente al 1942

(Allegare planimetria catastale originale)

[ ] Preesistente al 1967

(Allegare planimetria catastale originale)

	specificare	n.	del
[ ] altro			

h) Calcolo del contributo di costruzione
[X] l'intervento da realizzare è a titolo gratuito
ai sensi della seguente normativa
art. 17 comma 3 lettere a) ed e) del DPR 380/01 e s.m.i.
[ ] l'intervento da realizzare è a titolo oneroso e pertanto
allega il prospetto di calcolo preventivo del contributo di costruzione, a firma di tecnico abilitato, e la ricevuta di versamento del contributo di costruzione
[ ] richiede il reperimento degli standard in quanto intervento che comporta aumento del carico urbanistico
[ ] richiede il reperimento degli standard in quanto intervento che comporta aumento del carico urbanistico, per i quali con relazione asseverata si richiede la monetizzazione

i) Tecnici incaricati

dichiara di aver incaricato, in qualità di progettista, il tecnico indicato nella sezione seguente

PROGETTISTA DELLE OPERE ARCHITETTONICHE

[ ] non è colui che presenta la pratica	[ ] colui che presenta la pratica

[ ] incaricato anche come direttore dei lavori delle opere architettoniche

[X] se il direttore dei lavori delle opere architettoniche è diverso dal progettista delle opere architettoniche

Direttore dei lavori delle opere architettoniche

Cognome	Nome
LUISI	**DAMIANO**

C.F.

Data di nascita	Cittadinanza	Sesso
	ITALIA	**Maschio**

Luogo di nascita:

Stato	Provincia
ITALIA	

Comune italiano o Località estera

Residenza:

Stato	Provincia
ITALIA	

Comune italiano o Località estera

Via, Piazza, ecc.	N.	C.A.P.

Studio in:

Stato	Provincia
ITALIA	**TARANTO**

Comune italiano o Località estera
LIZZANO

Via, Piazza, ecc.	N.	C.A.P.
VIA XXIV MAGGIO/ANG. VIA L. DI SAVOIA	**SNC**	**74020**

Iscritto all'ordine/collegio	di	al n.
ORDINE INGEGNERI	**BARLETTA ANDRIA TRANI**	**1277**

Telefono	fax

cell.	posta elettronica certificata

e dichiara inoltre

[X] di aver incaricato, in qualità di direttori dei lavori e di altri tecnici, i soggetti indicati alla sezione seguente

Studio in:

Stato	Provincia
ITALIA	**TARANTO**

Comune italiano o Località estera
LIZZANO

Via, Piazza, ecc.	N.	C.A.P.
VIA XXIV MAGGIO/ANG. VIA LUIGI DI SAVOIA	**SNC**	**74020**

Iscritto all'ordine/collegio	di	al n.
ORDINE DEGLI INGEGNERI	**TARANTO**	**1202**

Telefono	fax

cell.	posta elettronica certificata

Studio in:

Stato	Provincia
ITALIA	**TARANTO**

Comune italiano o Località estera
LIZZANO

Via, Piazza, ecc.	N.	C.A.P.
VIA XXIV MAGGIO/ANG. VIA LUIGI DI SAVOIA	**SNC**	**74020**

Iscritto all'ordine/collegio	di	al n.
ORDINE DEGLI INGEGNERI	**TARANTO**	**3371**

Telefono	fax

cell.	posta elettronica certificata

[ ] che il/i direttore/i dei lavori e gli altri tecnici incaricati saranno individuati prima dell’inizio dei lavori

I) Impresa esecutrice dei lavori

[ ] l'impresa esecutrice/imprese esecutrici dei lavori sarà/saranno individuata/e prima dell'inizio dei lavori

[ ] i lavori, in quanto opere di modesta entità che non interessano le specifiche normative di settore, sono eseguiti/sono stati eseguiti in prima persona, senza alcun affidamento a ditte esterne

[X] i lavori sono eseguiti/sono stati eseguiti dalla/e impresa/e indicata/e alla seguente sezione

IMPRESE ESECUTRICI

(compilare in caso di affidamento dei lavori ad una o più imprese)

Ragione sociale	codice fiscale / p. IVA
IAS ENERGY SOCIETA COOPERATIVA	**03196250736**

Iscritta alla C.C.I.A.A. di	n.
TARANTO	**199243**

con sede in	provincia	stato
LIZZANO	**TARANTO**	**ITALIA**

Via, Piazza, ecc.	N.	C.A.P.
VIA XXIV MAGGIO/ANG. VIA LUIGI DI SAVOIA	**SNC**	**74020**

il cui legale rappresentante è:

Cognome	Nome
MASSARO	**AMEDEO**

codice fiscale

nato a	provincia	stato
		ITALIA

nato il

Telefono	fax	cell.	posta elettronica
			IAS_energy_coo@pec.it

Dati per la verifica della regolarità contributiva

	sede di
[X] Cassa edile	**taranto**

codice impresa n.	codice cassa n.
055363	**ta00**

	sede di
[X] INPS	**taranto**

Matr./Pos. Contr. n.
7806804599

	sede di
[X] INAIL	**taranto**

codice impresa n.	pos. assicurativa territoriale n.
20374730/81	**95536198**

m) Rispetto degli obblighi in materia di salute e sicurezza nei luoghi di lavoro (vedi allegata tabella ADEMPIMENTI PREVISTI DAL D. LGS. N.81/2008)

che l'intervento

[ ] non ricade nell'ambito di applicazione delle norme in materia di salute e sicurezza nei luoghi di lavoro (d.lgs. n. 81/2008)

[X] ricade nell'ambito di applicazione delle norme in materia di salute e sicurezza nei luoghi di lavoro (d.lgs. n. 81/2008) e pertanto:

relativamente alla documentazione delle imprese esecutrici:

[X] dichiara che l'entità presunta del cantiere è inferiore a 200 uomini-giorno ed i lavori non comportano i rischi particolari di cui all'allegato XI del d.lgs. n. 81/2008 e di aver verificato il certificato di iscrizione alla Camera di commercio, il documento unico di regolarità contributiva, corredato da autocertificazione in ordine al possesso degli altri requisiti previsti dall'allegato XVII del d.lgs. n. 81/2008, e l'autocertificazione relativa al contratto collettivo applicato

[ ] dichiara che l'entità presunta del cantiere è pari o superiore a 200 uomini-giorno o i lavori comportano i rischi particolari di cui all'allegato XI del d.lgs. n. 81/2008 e di aver verificato la documentazione di cui alle lettere a) e b) dell'art. 90 comma 9 prevista dal d.lgs. n. 81/2008 circa l'idoneità tecnico professionale della/e impresa/e esecutrice/i e dei lavoratori autonomi, l'organico medio annuo distinto per qualifica, gli estremi delle denunce dei lavoratori effettuate all'Istituto nazionale della previdenza sociale (INPS), all'Istituto nazionale assicurazione infortuni sul lavoro (INAIL) e alle casse edili, nonché il contratto collettivo applicato ai lavoratori dipendenti, della/e impresa/e esecutrice/i

relativamente alla notifica preliminare di cui all'articolo 99 del d.lgs. n. 81/2008

[ ] dichiara che l'intervento non è soggetto all'invio della notifica

[X] dichiara che l'intervento è soggetto all'invio della notifica

[X] e allega alla presente PAS la documentazione necessaria per la notifica, il cui contenuto sarà riprodotto su apposita tabella, esposta in cantiere per tutta la durata dei lavori, in luogo visibile dall’esterno

[ ] indica gli estremi della notifica, il cui contenuto sarà riprodotto su apposita tabella, esposta in cantiere per tutta la durata dei lavori, in luogo visibile dall’esterno

[ ] ricade nell'ambito di applicazione delle norme in materia di salute e sicurezza sul luogo di lavoro (d.lgs. n. 81/2008), ma si riserva di presentare le dichiarazioni di cui al presente quadro prima dell'inizio lavori, poiché i dati dell'impresa esecutrice saranno forniti prima dell'inizio lavori

di essere a conoscenza che l’efficacia della presente PAS è sospesa qualora sia assente il piano di sicurezza e coordinamento di cui all’articolo 100 del d.lgs. n. 81/2008 o il fascicolo di cui all’articolo 91, comma 1, lettera b), quando previsti, oppure in assenza di notifica di cui all’articolo 99, quando prevista, oppure in assenza di documento unico di regolarità contributiva

n) Diritti di terzi

[X] dichiara di essere consapevole che la presente segnalazione non può comportare limitazione dei diritti dei terzi, fermo restando quanto previsto dall'articolo 19, comma 6-ter, della l. n. 241/1990

gli eventuali soggetti cointeressati, titolari di diritti reali di godimento su beni confinanti e risultanti da registrazioni catastali ed estremi catastali dei fondi confinanti a quelli oggetto dell’intervento, sono:
1)COMUNE DI TARANTO fg.26 p.lla127 ; fg.26 p.lle150 e 151; 3) fg.26 p.lla115;

o) Avvertenze generali

Dichiara di essere informato che, ai sensi dell’art. 23 d.P.R. n.380/2001:

- i lavori in oggetto possono avere inizio trascorsi 30 gg dalla data di acquisizione della presente al protocollo comunale o dopo l’acquisizione degli atti di assenso presupposti;

- la durata degli stessi non potrà superare il termine di tre anni dalla data della sua presentazione;

- è tenuto a comunicare al SUE la data della fine lavori;

- che ultimato l’intervento, il progettista o un tecnico abilitato rilascia un certificato di collaudo finale, allegato alla comunicazione di fine lavori, che va presentato allo sportello unico, con il quale si attesta la conformità dell’opera al progetto presentato. Contestualmente presenta ricevuta dell'avvenuta presentazione della variazione catastale conseguente alle opere realizzate ovvero dichiarazione che le stesse non hanno comportato modificazioni del classamento. In assenza di tale documentazione si applica la sanzione di cui all'art. 37, c 5, d. P.R. n.380/2001.

Dichiara di essere informato che, nei casi disciplinati dall’art. 24 del d.P.R. n. 380/01, entro quindici giorni dalla data dell’ultimazione dei lavori di finitura dell’intervento, è tenuto a presentare all’ufficio comunale competente domanda di rilascio della segnalazione certificata di agibilità con le modalità di cui all’art. 24 d.P.R. n.380/01 oppure la dichiarazione del direttore dei lavori o, qualora non nominato, di un professionista abilitato, con la quale si attesta la conformità dell'opera al progetto presentato e la sua agibilità (art. 24 comma 5 d.P.R. n. 380/2001 e LR n° 12/2014). Dovrà essere inoltrata la dichiarazione del direttore dei lavori al SUAP – Sportello unico per le attività produttive - con la quale si attesta la conformità dell'opera al progetto presentato e la sua agibilità (art. 10 d.P.R. n.160/2010) ove trattasi di impianto produttivo;

Dichiara di provvedere al pagamento delle imposte dovute al momento del rilascio dell’atto autorizzativo

[X] PRESA VISIONE

Dichiarazione relativa ai diritti di segreteria/istruttori

VERSAMENTO DIRITTI O SPESE

[ ] non sono dovuti oneri quali diritti o spese	
[ ] poiché non previsti dal tariffario	[ ] poiché esentati
[X] sono dovuti oneri quali diritti o spese	

per un totale di Euro
200.00

[ ] pagamento on line alla pagina successiva 'Pagamento oneri'
[X] versamento su conto corrente postale (vedere le istruzioni di ogni SUAP)

in data	ufficio postale di
15/03/2024	**online**

Allegata qui la ricevuta di versamento tramite conto corrente postale
A534
[ ] pagamento pagoPA / bonifico bancario (vedere le istruzioni di ogni SUAP)

in data	indicare il codice IUV / codice TRN

Allega qui l'attestazione del pagamento pagoPA o del bonifico bancario (in caso di bonifico, non è valida la ricevuta di presa in carico del bonifico)

Dichiarazione relativa all'assolvimento dell'imposta di bollo

VERSAMENTO DELL'IMPOSTA DI BOLLO

E' obbligatorio selezionare una delle seguenti quattro opzioni:

[ ] Il pagamento è dovuto e si intende assolvere l'obbligo tramite il circuito digitale pagoPA [NB: questa opzione è possibile solo se lo Sportello Unico aderisce a pagoPA] ...

[X] Il pagamento è dovuto e si intende assolvere l'obbligo con marche da bollo di cui si riportano i numeri di serie identificativi (le marche da bollo utilizzate saranno poi annullate e conservate in originale) ...

Marca da € 16,00 per la domanda:

numero seriale (1)	data
01230275016515	**18/03/2024**

E' obbligatorio selezionare una delle seguenti due opzioni:

[ ] Marca da €16,00 per l'autorizzazione...

[X] Non è richiesta alcuna marca da bollo per l'autorizzazione perché il procedimento può concludersi con il silenzio assenso dell'Amministrazione o con rilascio di Nulla Osta...

per la seguente motivazione

procedura abilitativa semplificata e comunicazione per gli impianti alimentati da energia rinnovabile - Impianti fotovoltaici di potenza inferiore ad 1 MW (ex art. 6 D.Lgs. 28/2011)

(1) Inserire i quattordici numeri presenti appena sopra il codice a barre, nella parte bassa del contrassegno

NOTA BENE: Le domande devono essere regolarizzate in misura forfettaria con una marca da bollo da €16,00 - Aggiungere una marca da bollo per il provvedimento autorizzatorio (in seguito alle modifiche apportate al DPR n. 642/1972 dalla legge n. 147/2013, le istanze trasmesse per via telematica e i provvedimenti rilasciati per via telematica sono soggetti all'imposta di bollo forfettaria di €16,00)

[ ] Per gli Enti autorizzati, l'imposta di bollo è assolta in modo virtuale ai sensi del D.M. 10/11/2011 o ai sensi dell'art. 15 D.P.R. 642/1972 ...

[ ] Il pagamento non è dovuto poiché esentati ...

SUAP di Taranto

Identificativo elenco nazionale SUAP: 1541

Sportello Unico per le Attività Produttive (art. 38 L133/2008)

Distinta del modello di riepilogo pratica SUAP (art.5 commi 3-4 allegato tecnico DPR160/2010 Versione 1.0)

Comune/SUAP destinatario

Comune Destinatario	TARANTO	Provincia Comune Destinatario	TA
Identificativo SUAP secondo quanto indicato nell'elenco nazionale dei SUAP	1541	Ufficio Destinatario	SUAP di Taranto

Informazioni anagrafiche dell'impresa che invia la comunicazione o istanza

Denominazione:	CALVI MARIO COSIMO		
Codice fiscale			
Forma giuridica	IMPRESA INDIVIDUALE		
Provincia e Numero Rea della sede legale	BR	139062	

Oggetto della comunicazione o istanza

Tipologia Adempimento	Ordinario	Codice pratica	-24012024-1704
Descrizione	Realizzazione impianto agrivoltaico avanzato sperimentale, con moduli elevati da terra al fine di conservare la continuità dell'attività esistente, con generatore di potenza pari a 855,36 kWp integrato da accumulo elettrochimico da 100 kW. L'impianto prevede la rotazione dei moduli su singolo asse.		

Procura speciale

Procura speciale [X]

Nome file allegato	Descrizione
-24012024-1704.003.PDF.P7M	Procura speciale

Estremi del dichiarante (titolare, legale rappresentante, notaio, intermediario, delegato)

Cognome	LUISI	Nome	DAMIANO
Qualifica	PROFESSIONISTA INCARICATO	Cod. Fiscale	
Indirizzo email o PEC		Telefono	

Domicilio elettronico (Posta Elettronica Certificata) dell'impresa dove notificare le ricevute

Domicilio di Posta Elettronica Certificata dell'impresa	ias_energy_coop@pec.it

Elenco dei documenti informatici allegati

Nome file allegato	Descrizione
CLVMCS69H20E205X-24012024-1704.001.MDA.PDF.P7M	MDA Pratica
CLVMCS69H20E205X-24012024-1704.001.PDF.P7M	Fotocopia di un documento di identita' del soggetto
CLVMCS69H20E205X-24012024-1704.011.PDF.P7M	Allegata qui la ricevuta di versamento tramite conto
CLVMCS69H20E205X-24012024-1704.002.PDF.P7M	Pareri, autorizzazioni, nulla osta, rilasciati dai soggetti
CLVMCS69H20E205X-24012024-1704.013.PDF.P7M	Deposito documentazione norma sismica, ovvero
CLVMCS69H20E205X-24012024-1704.004.PDF.P7M	D.U.R.C. (Documento Unico di Regolarità
CLVMCS69H20E205X-24012024-1704.014.PDF.P7M	Elaborati tecnici per la connessione redatti dal
CLVMCS69H20E205X-24012024-1704.012.PDF	Opportuni elaborati progettuali a firma di un
CLVMCS69H20E205X-24012024-1704.015.PDF.P7M	Opportuni elaborati progettuali a firma di un
CLVMCS69H20E205X-24012024-1704.005.PDF.P7M	Estratto del P.R.G. con evidenziato l’immobile e/o l’
CLVMCS69H20E205X-24012024-1704.006.PDF.P7M	Documentazione catastale costituita da estratto di
CLVMCS69H20E205X-24012024-1704.007.PDF.P7M	Dichiarazione dell’impresa esecutrice dei lavori
CLVMCS69H20E205X-24012024-1704.017.PDF.P7M	Layout vigneto, foto e layout strutture
CLVMCS69H20E205X-24012024-1704.008.PDF.P7M	DICHIARAZIONE CHE L’IMPIANTO NON SI TROVI ALL’
CLVMCS69H20E205X-24012024-1704.016.PDF.P7M	relazione tecnica di asseverazione
CLVMCS69H20E205X-24012024-1704.009.PDF.P7M	Scheda tecnica impianti di energia da fonti rinnovabili
CLVMCS69H20E205X-24012024-1704.010.PDF.P7M	Presentazione degli schemi impianti di cui al DM

Sportello Unico per le Attivita' Produttive
Ricevuta
(art. 5, comma 4 DPR 160/2010 e art. 18-bis L. 241/1990)

1 - SUAP competente

SUAP di Taranto			
del comune di:	**TARANTO**	Id:	**1541**
Responsabile SUAP:	**Murianni**	**Francesco**	

SUAP TARANTO		
Indirizzo:	**Via Scoglio del Tonno 6 - Taranto**	
Carica	**Cognome**	**Nome**
Responsabile Pocedimento	**MURIANNI**	**FRANCESCO**

2 - Riferimenti della pratica SUAP

Codice Pratica:	**-24012024-1704**
Protocollo SUAP:	**REP_PROV_TA/TA-SUPRO/0055448 del 18/03/2024**
Domicilio elettronico dichiarato:	**ias_energy_coop@pec.it**

3 - Impresa o soggetto economico

Denominazione:	**CALVI MARIO COSIMO**		
Codice Fiscale:		Sede legale provincia:	**BRINDISI**
Presso il comune di:	**BRINDISI**		
via, viale, piazza ...:	**SANTA MARIA DEL CASALE**	n.	**18**

4 - Estremi del dichiarante

Cognome:	**LUISI**	Nome:	**DAMIANO**
Qualifica:	**PROFESSIONISTA INCARICATO**	Codice Fiscale:	

5 - Indirizzo dell'impianto

del comune di:	**TARANTO**		
via, viale, piazza ...:	**LOCALITA GESUITI SP110**	n.	**SNC**

6 - Termini del procedimento/controllo

Entro 90 giorni dalla data della presente ricevuta, salvo indizione della conferenza dei servizi ai sensi dell'art. 7, comma 3, del DPR 160/2010, l'amministrazione competente adotta un provvedimento espresso ovvero, in caso di SCIA condizionata, acquisisce gli atti di assenso o i pareri di altri uffici e amministrazioni o esegue le verifiche preventive previste dalla normativa vigente.

7 - Accesso visione atti del procedimento

Il responsabile del SUAP costituisce il referente per l'esercizio del diritto di accesso agli atti e documenti detenuti dal SUAP, anche se provenienti da altre amministrazioni o da altri uffici comunali (art. 4, co.4 DPR n. 160/2010).

Ufficio in cui si può prendere visione degli atti:	
SUAP di Taranto	
Indirizzo:	**CORSO ANNIBALE n. 2 74121 - TARANTO (TA)**
Altre info:	vedere sito istituzionale del comune

8- Interventi attivati nel procedimento ed amministrazioni competenti

Intervento	**Amministrazione competente**
Procedura abilitativa semplificata (P.A.S.) per l'installazione di impianti alimentati da energia rinnovabile	UFFICI COMUNE DI TARANTO

9 - Elenco dei documenti informatici allegati

- CLVMCS69H20E205X-24012024-1704.SUAP.PDF.P7M (Riepilogo Pratica SUAP)
- CLVMCS69H20E205X-24012024-1704.016.PDF.P7M (relazione tecnica di asseverazione)
- CLVMCS69H20E205X-24012024-1704.009.PDF.P7M (Scheda tecnica impianti di energia da fonti rinnovabili)
- CLVMCS69H20E205X-24012024-1704.007.PDF.P7M (Dichiarazione dell'impresa esecutrice dei lavori)
- CLVMCS69H20E205X-24012024-1704.001.PDF.P7M (Fotocopia di un documento di identita' del soggetto che conferisce la procura speciale)
- CLVMCS69H20E205X-24012024-1704.015.PDF.P7M (Opportuni elaborati progettuali a firma di un progettista abilitato che attestino la compatibilità del progetto con gli strumenti urbanistici approvati e i regolamenti edilizi vigenti e la non contrar)
- CLVMCS69H20E205X-24012024-1704.013.PDF.P7M (Deposito documentazione norma sismica, ovvero asseverazione tecnico)
- CLVMCS69H20E205X-24012024-1704.006.PDF.P7M (Documentazione catastale costituita da estratto di mappa in scala 1:2000 / 1:1000 con individuazione del nuovo intervento, autenticata dal progettista, e con aggiornamento non anteriore a mesi 6)
- CLVMCS69H20E205X-24012024-1704.005.PDF.P7M (Estratto del P.R.G. con evidenziato l'immobile e/o l'area di intervento)
- CLVMCS69H20E205X-24012024-1704.014.PDF.P7M (Elaborati tecnici per la connessione redatti dal gestore di rete)
- CLVMCS69H20E205X-24012024-1704.004.PDF.P7M (D.U.R.C. (Documento Unico di Regolarità Contributiva))
- CLVMCS69H20E205X-24012024-1704.011.PDF.P7M (Allegata qui la ricevuta di versamento tramite conto corrente postale)
- CLVMCS69H20E205X-24012024-1704.010.PDF.P7M (Presentazione degli schemi impianti di cui al DM 37/2008)
- CLVMCS69H20E205X-24012024-1704.012.PDF (Opportuni elaborati progettuali a firma di un progettista abilitato che attestino la compatibilità del progetto con gli strumenti urbanistici approvati e i regolamenti edilizi vigenti e la non contrar)
- CLVMCS69H20E205X-24012024-1704.017.PDF.P7M (Layout vigneto, foto e layout strutture)
- CLVMCS69H20E205X-24012024-1704.002.PDF.P7M (Pareri, autorizzazioni, nulla osta, rilasciati dai soggetti competenti (ad es. Soprintendenza, VV.FF.,Consorzio bonifica, Amministrazione Provinciale ecc.))
- CLVMCS69H20E205X-24012024-1704.008.PDF.P7M (DICHIARAZIONE CHE L'IMPIANTO NON SI TROVI ALL'INTERNO DI AREE FRA QUELLE SPECIFICAMENTE ELENCATE E INDIVIDUATE DALL'ALLEGATO 3) LETTERA f), AL DECRETO DEL MINISTERO DELLO SVILUPPO ECONOMICO DEL 10)
- CLVMCS69H20E205X-24012024-1704.003.PDF.P7M (Procura speciale)
- CLVMCS69H20E205X-24012024-1704.001.MDA.PDF.P7M (MDA Pratica)

10 - Promemoria per controllo domicilio elettronico

Tutte le comunicazioni verranno inviate al seguente indirizzo fornito dal richiedente:	**ias_energy_coop@pec.it**

11 - Estremi emissione della ricevuta:

Data di emissione:	**18/03/2024**

Pratica edilizia	_____
del	_____
Protocollo	_____

RELAZIONE TECNICA DI ASSEVERAZIONE

DATI DEL PROGETTISTA

Cognome e Nome LECCE PIETRO							
codice fiscale							
nato a		prov.		stato	*ITALIA*		
nato il							
residente in		prov.		stato	*ITALIA*		
indirizzo						C.A.P.	
con studio in	*LIZZANO*	prov.	TA	stato	*ITALIA*		
indirizzo	*VIA XXIV MAGGIO/ANG. VIA L.DI SAVOIA SNC*					C.A.P.	74020
Iscritto all'ordine/collegio	*ORDINE DEGLI INGNERI*	di	*TARANTO*			al n.	*1202*
Telefono					fax.		
posta elettronica certificata	*IAS_ENERGY_COOP@PEC.IT*						

N.b. I dati del progettista coincidono con quelli già indicati, nella sezione 2 dell'Allegato "Soggetti coinvolti", per il progettista delle opere architettoniche

DICHIARAZIONI

Il progettista, in qualità di tecnico asseverante, preso atto di assumere la qualità di persona esercente un servizio di pubblica necessità ai sensi degli articoli 359 e 481 del Codice Penale, consapevole che le dichiarazioni false, la falsità negli atti e l'uso di atti falsi comportano l'applicazione delle sanzioni penali previste dagli artt. 75 e 76 del d.P.R. n. 445/2000 e di quelle di cui all'art. 19, comma 6, della legge n. 241/1990, sotto la propria responsabilità

DICHIARA

1) Tipologia di intervento e descrizione sintetica delle opere

che i lavori riguardano l'immobile/il terreno individuato nella PAS di cui la presente relazione costituisce parte integrante e sostanziale;

che le opere in progetto sono subordinate a **PAS** in quanto rientrano nella seguente **tipologia di intervento**:

☐ collocato su edifici, tettoie, serre o pensiline e da realizzarsi con tegole fotovoltaiche o altri elementi innovativi;
☐ collocato su edifici o loro pertinenze (realizzati all'interno della zona A di cui al D.M. 1444/1968) e da realizzarsi con tegole fotovoltaiche o altri elementi innovativi;
☐ Impianto solare fotovoltaico non integrato ubicato al suolo con potenza inferiore a 20 kW;
☐ Impianto solare fotovoltaico ubicato a suolo su terreni agricoli (max 10% del terreno agricolo e distanza superiore a 2000 mt. da altri terreni dello stesso proprietario), non ricadenti fra quelli di cui al punto 12.1 e 12.2 lettera a) del

D.M. 10/09/2010, aventi capacità di generazione inferiore alla soglia indicata alla tabella A allegata al D.Lgs n. 387 del 29/12/2003, cioè con potenza inferiore a 20 kW, e che faccia capo ad un unico punto di connessione ed ad un unico soggetto;
☐ Impianto solare fotovoltaico ubicato su aree già degradate da attività antropiche, pregresse o in atto, tra cui siti industriali, cave, discariche, siti contaminati, con potenza non superiore a 1 MW e direttamente su suolo;
☐ Impianto eolico di potenza inferiore a 200 kW con max 4 generatori eolici;
☐ Impianti Biomassa, gas di discarica, gas residuati dai processi di depurazione, operanti in assetto cogenerativi con potenza > 50 ≤ 1000 kW ovvero 3000 kWt;
☐ Impianti alimentati da biomassa e biogas con potenza max 200 kW;
☐ Impianti da gas di discarica, gas residuati con potenza inferiore a 1 MW;
☐ Impianti non cogenerativi con potenza ≤ 250kW;
☐ Impianti idroelettrici e geotermoelettrici realizzati su edifici esistenti senza variaz one planoaltimetriche, senza cambio di destinazione d'uso, senza intaccare parti strutturali, ecc., con potenza max 200 kW;
☐ Impianti idroelettrici e geotermoelettrici alimentati da fonte idraulica con potenza inferiore a 1 MW;
☐ Attività di costruzione ed esercizio di impianti fotovoltaici di **potenza sino a 10 MW** connessi alla rete elettrica di media tensione e localizzati in area a destinazione industriale, produttiva o commerciale (ai sensi del c.9 bis, dell'art.6 del D.LGS 28/2011 modificato dal D.L. 77/2021.
☑ Altro impianto di energia elettrica: impianto agrivoltaico avanzato sperimentale di potenza minore di 1 MW a distanza da aree industriali inferiore a 3 km (ai sensi del c.9 bis, dell'art.6 del D.LGS 28/2011)

e che consistono nella

realizzazione di un impianto per la produzione di energia elettrica da fonti rinnovabili (F.E.R.) con una potenza totale installata minore di 1 MW, costituito da un impianto agrivoltaico sperimentale, di potenza pari a 855,36 kWp, integrato da un sistema di accumulo elettrochimico connesso in AC di potenza pari a 100 kW, da collegare alla rete elettrica di media tensione attraverso cabina MT/BT, in Località Gesuiti SP110 snc (in isola amministrativa del Comune di Taranto sezione B).

Dati dell'immobile oggetto di intervento

che l'intervento interessa l'immobile sito in via /località LOCALITA GESUITI SP110 avente destinazione d'uso esistente: **vigneto** (ad es. . residenziale, industriale, commerciale, ecc…) e di progetto: **vigneto integrato da agrivoltaico**

Censito al NCEU			
Foglio	Particella	Sub	Cat
		-	

Censito in NCT		
Foglio	Particella	Sub
26	10	-

Superfici edificio (reali e non catastali)		
coperta mq.	scoperta mq.	altezza m.

Superfici terreno (reali e non catastali) Mq.39510

2) Strumentazione urbanistica comunale vigente e in salvaguardia

che l'area/immobile oggetto di intervento risulta individuata dal/è da realizzarsi su:

		SPECIFICARE	ZONA	ART.
☑	PUG/ PRG/ PDF	**Taranto**	Verde Agricolo A5	Art. 17
☐	PIANO PARTICOLAREGGIATO			
☐	PIANO DI RECUPERO			
☐	P.I.P			
☐	P.E.E.P.			
☐	ALTRO:			

3) Variazioni catastali (L n. 331/2004 art.1 comma 332)

che l'immobile oggetto dei lavori

4.1 ☑ **non necessita di alcuna variazione catastale**

4.2 ☐ **necessita di variazione catastale** che sarà eseguita ad ultimazione lavori e trasmessa, unitamente alla nuova planimetria alla Amministrazione Comunale

4) Tutela dall'inquinamento acustico

che l'intervento

5.1 ☑ **non rientra** nell'ambito di applicazione dell'articolo 8 della l. n. 447/1995

5.2 ☐ **rientra** nell'ambito di applicazione dell'articolo 8 della l. n. 447/1995, integrato con i contenuti dell'articolo 4 del d.P.R. n. 227/2011 e pertanto **si allega**:

5.2.1 ☐ documentazione di impatto acustico (art. 8, commi 2 e 4, legge n. 447/1995)

5.2.2 ☐ valutazione previsionale di clima acustico (art. 8, comma 3, legge n. 447/1995)

5.2.3 ☐ autocertificazione a firma del tecnico abilitato competente in acustica ambientale in cui si attesta il rispetto dei requisiti di protezione acustica in relazione alla zonizzazione acustica di riferimento (art. 8, comma 3-bis, legge n. 447/1995)

5.2.4 ☐ dichiarazione sostitutiva dell'atto di notorietà, a firma del titolare, relativa al rispetto dei limiti stabiliti dal documento di classificazione acustica del territorio comunale di riferimento ovvero, ove questo non sia stato adottato, ai limiti individuati dal d.P.C.M. 14 novembre 1997 (art. 4, commi 1 e 2, d.P.R. n. 227/2011)

☐ che è stata presentata alla Provincia competente apposita relazione tecnica asseverata da un tecnico competente, che documenti il rispetto dei limiti di cui alla presente normativa, per l'esercizio di nuove attività imprenditoriali, ovvero per ampliamenti o modifiche di attività esistenti, che determinano un livello di rumore ambientale superiore a 40 dB(A) durante il periodo diurno e superiore a 30 dB(A) durante il periodo notturno (art.12 LEGGE REGIONALE 12 febbraio 2002, N. 3 **"Norme di indirizzo per il contenimento e la riduzione dell'inquinamento acustico".**

5) **Produzione di materiali di risulta**

che le opere

6.1 ☐ non sono soggette alla normativa relativa ai materiali da scavo (art. 41-bis D.L. n. 69 del 2013 e art. 184-bis d.lgs. n. 152 del 2006)

6.2 ☐ **comportano** la produzione di materiali da scavo **considerati come sottoprodotti** ai sensi dell'articolo 184-bis, comma 1, del d.lgs. n. 152/2006 o dell'articolo 41-bis, comma 1, D.L. n. 69 del 2013, e inoltre

6.2.1 ☐ **le opere comportano** la produzione di materiali da scavo per un **volume superiore a 6000 mc e sono soggette a VIA o AIA**, e pertanto, ai sensi dell'art. 184-bis, comma 2-bis, e del d.m. n. 161/2012

6.2.1.1. ☐ **si allega/ si comunicano gli estremi del** . Provvedimento di VIA o AIA, comprensivo dell'assenso al Piano di Utilizzo dei materiali da scavo, rilasciato da_____ con prot. _____ in data _____

(*) (variabile, solo nel caso di richiesta contestuale di atti di assenso presupposti alla SCIA)

6.2.2☐ le opere comportano la produzione di materiali da scavo per un **volume inferiore o uguale a 6000 mc** ovvero (**pur superando tale soglia) non sono soggette a VIA o AIA,** e pertanto

6.2.2.1 ☐ allega **autocertificazione del titolare** resa all'ARPA ai sensi del comma 2 dell'art. 41-bis D.L. n. 69 del 2013

6.3 ☑ **comportano** la produzione di materiali da scavo che saranno riutilizzati nello stesso luogo di produzione e pertanto

6.3.1 ☑ **allega autocertificazione del titolare (che i materiali da scavo saranno riutilizzati nello stesso** luogo di produzione)

6.4 ☐ riguardano interventi di **demolizione di edifici o altri manufatti preesistenti e producono rifiuti** la cui gestione è disciplinata ai sensi della parte quarta del d.lgs. n. 152/ 2006

6.5 ☐ **comportano** la produzione di **materiali da scavo che saranno gestiti dall'interessato come rifiuti**

6.6 ☐ **Ai sensi del RR n.6/2006 si allega bilancio di produzione**

6) Prevenzione incendi

che l'intervento

7.1 ☑ non è soggetto alle norme di prevenzione incendi

7.2 ☐ è soggetto alle norme tecniche di prevenzione incendi e le stesse sono rispettate nel progetto

7.3 ☐ presenta caratteristiche tali da non consentire l'integrale osservanza delle regole tecniche di prevenzione incendi e pertanto

7.3.1 ☐ **si allega la documentazione necessaria** all'ottenimento della deroga
(*) (variabile, solo nel caso di richiesta contestuale di atti di assenso presupposti alla SCIA)

7.3.2 ☐ la relativa deroga è stata ottenuta con prot. _____ in data _____

e che l'intervento

7.4☑ **non è soggetto alla valutazione del progetto** da parte del Comando Provinciale dei Vigili del Fuoco ai sensi del d.P.R. n. 151/2011

7.5 ☐ **è soggetto alla valutazione del progetto** da parte del Comando Provinciale dei Vigili del Fuoco, ai sensi dell'articolo 3 del d.P.R. n. 151/2011 e pertanto

7.5.1☐ **si allega la documentazione necessaria** alla valutazione del progetto
(*) (variabile, solo nel caso di richiesta contestuale di atti di assenso presupposti alla SCIA)

7.5.2☐ la valutazione del progetto è stata effettuata con prot. _____ in data _____

7.6 ☐ **costituisce variante e il sottoscritto assevera che le modifiche non costituiscono variazione dei requisiti di sicurezza antincendio** già approvati con parere del Comando Provinciale dei Vigili del fuoco rilasciato con prot. _____ in data _____

7) Amianto

che le opere

8.1 ☑ **non interessano** parti di edifici con presenza di fibre di amianto

8.2 ☐ **interessano** parti di edifici con presenza di fibre di amianto e che pertanto il datore di lavoro, prima dell'inizio di lavori di demolizione o di rimozione dell'amianto o di materiali contenenti amianto da edifici, strutture, apparecchi e impianti, nonché dai mezzi di trasporto, predispone, ai sensi dei commi 2 e 5 dell'articolo 256 del d.lgs. n. 81/2008, il **Piano di Lavoro di demolizione o rimozione dell'amianto**

8.2.1 ☐ **in allegato** alla presente relazione di asseverazione
(*) (variabile, solo nel caso di richiesta contestuale di atti di assenso presupposti alla SCIA)

8.2.2 ☐ presentato con prot. _____ in data _____

8) Interventi strutturali e/o in zona sismica

che l'intervento

9.1 ☐ **non prevede** la realizzazione di **opere di conglomerato cementizio armato**, normale e precompresso ed a struttura metallica

9.2☑ **prevede** la realizzazione di opere di **conglomerato cementizio armato**, normale e precompresso ed

a struttura metallica; pertanto

9.2.1 ☐ si allega la documentazione relativa alla denuncia di cui all'articolo 65 del d.P.R. n. 380/2001

9.2.2 ☐ la denuncia di cui all'articolo 65 del d.P.R. n. 380/2001 è già stata depositata con prot. _____ in data _____

e che l'intervento

9.3 ☐ **non prevede opere** da denunciare o autorizzare ai sensi degli articoli 93 e 94 del d.P.R. n. 380/2001 o della corrispondente normativa regionale

9.4 ☐ **prevede opere che non richiedono il deposito dei calcoli strutturali al SUE, trattandosi di opere minore priva di rilevanza per la pubblica incolumità** di cui alla Deliberazione della Giunta Regionale 3 giugno 2010, n. 1309, elenco:

☐ "A1" PUNTO _____

☐ "A2" PUNTO _____

All'uopo si allega:
1) relazione tecnica esplicativa: contenente le informazioni relative alla tipologia della costruzione o del manufatto, le dimensioni dell'intervento proposto, la destinazione d'uso ed il contesto in cui viene realizzato, indicando espressamente a quali punti degli elenchi A.1 e A.2 si fa riferimento. In tutti i casi occorre valutare e dimostrare analiticamente che vengono rispettati i limiti di carico prescritti ed ogni altro requisito o condizione indicati nei medesimi elenchi. Nel caso si utilizzino strutture prefabbricate e/o modulari, occorre allegare i certificati di origine rilasciati dal produttore;
2) elaborato grafico: comprensivo di piante e sezioni, quotato ed in scala commisurata all'entità dell'intervento, contenente le informazioni necessarie a dimostrare che i parametri dimensionali rientrano tra i limiti indicati negli elenchi sopra citati.

9.5 ☐ costituisce una **variante non sostanziale riguardante parti strutturali** relativa ad un progetto esecutivo delle strutture precedentemente presentato con prot. _____ in data _____

9.6 ☑ prevede il deposito dei calcoli strutturali prima dell'inizio dei lavori (art. 93 e 94 d. P.R. n. 380/01), il successivo deposito della "relazione sismica a struttura ultimata" (art.6 L. 1086/1971), infine, del collaudo statico. Pertanto

☑ **si allega** la documentazione relativa ai calcoli strutturali

☐ **la relativa denuncia dei lavori in zona sismica è già stata depositata** con prot. _____ in data _____

9.7 ☐ **prevede opere strutturali soggette ad autorizzazione sismica** ai sensi dell'articolo 94 del d.P.R. n. 380/2001 o della corrispondente normativa regionale e pertanto

9.7.1 ☐ **si allega** la documentazione necessaria per il rilascio dell'**autorizzazione sismica**
(*) (variabile, solo nel caso di richiesta contestuale di atti di assenso presupposti alla SCIA)

9.7.2 ☐ **la relativa autorizzazione è già stata ottenuta** con prot. _____ in data _____

9) Qualità ambientale dei terreni

che l'intervento, in relazione alla qualità ambientale dei terreni,

10.1 ☑ **non richiede indagini ambientali preventive** in relazione alle attività finora svolte sull'area interessata dall'intervento

10.2 ☐ a seguito delle preventive analisi ambientali effettuate, **non necessita di bonifica**, pertanto

10.2.1 ☐ **si allegano i risultati delle analisi ambientali dei terreni**

DICHIARAZIONI RELATIVE AI VINCOLI

TUTELA STORICO-AMBIENTALE

10) **Bene sottoposto al Piano Paesaggistico Territoriale Regionale della Puglia**

che l'immobile oggetto dei lavori con riferimento al PPTR approvato Con delibera n. 176 del 16 febbraio 2015, pubblicata sul BURP n. 40 del 23.03.2015

11.1 ☑ **non è sottoposto a tutela**

11.2 ☐ **è sottoposto a tutela ma l'intervento non richiede il rilascio dell'autorizzazione/accertamento di compatibilità paesaggistica**

11.3 ☐ **è sottoposto a tutela** e pertanto

11.3.1 ☐ **è assoggettato al procedimento semplificato di autorizzazione paesaggistica,** in quanto di lieve entità, secondo quanto previsto dal d.P.R. n. 139/2010, e pertanto

11.3.1.1☐ **si allega la relazione paesaggistica semplificata** e la documentazione necessaria ai fini del rilascio dell'autorizzazione paesaggistica semplificata
(*) (variabile, solo nel caso di richiesta contestuale di atti di assenso presupposti alla SCIA)

11.3.1.2 ☐ l'autorizzazione paesaggistica semplificata è stata rilasciata con prot. _____ in data _____

11.3.2 ☐ **è assoggettato al procedimento ordinario di autorizzazione paesaggistica**, e pertanto

11.3.2.1 ☐ **si allega la relazione paesaggistica** e la documentazione necessaria ai fini del rilascio dell'autorizzazione paesaggistica
(*) (variabile, solo nel caso di richiesta contestuale di atti di assenso presupposti alla SCIA)

11.3.2.2 ☐ l'autorizzazione paesaggistica è stata rilasciata con prot. _____ in data _____

11.3.3 ☐ **è assoggettato al procedimento di accertamento di compatibilità paesaggistica**

11.3.1 ☐ **si allega la documentazione necessaria** ai fini dell'accertamento di compatibilità paesaggistica
(*) (variabile, solo nel caso di richiesta contestuale di atti di assenso presupposti alla SCIA)

11.3.4 ☐ **accertamento di compatibilità paesaggistica** è stato rilasciato con prot. _____ in data _____

11) **Bene sottoposto a parere della Soprintendenza**

che l'immobile oggetto dei lavori, ai sensi del Parte II, Titolo I, Capo I del d.lgs. n. 42/2004,

12.1 ☑ **non è sottoposto a tutela**

12.2 ☐ **è sottoposto a tutela** e pertanto

12.2.1 ☐ **si allega la documentazione necessaria** ai fini del rilascio del parere/nulla osta
(*) (variabile, solo nel caso di richiesta contestuale di atti di assenso presupposti alla SCIA)

12.2.2 ☐ il parere/nulla osta è stato rilasciato con prot. _____ in data _____

12) **Bene inserito in zona del Centro Storico**

che l'immobile oggetto dei lavori ricade:

13.1 ☐ ZONA 1 – **Rilascio parere Soprintendenza Archeologica per opere implicante lavori di scavo;**

13.2 ☐ ZONA 2 – **Preavviso di almeno 10gg. Prima esecuzione scavi alla Soprintendenza Archeologica per esecuzione saggi;**

13.3 ☐ ZONA 3 – **Comunicazione data inizio lavori scavo con almeno 10gg di anticipo alla Soprintendenza Archeologica**

13) **Bene inserito in area di interesse archeologica (D.G.C. n. 126/89)**

che l'immobile oggetto dei lavori è sottoposto a

14.1 ☐ **zona archeologica 1 – Rilascio parere Soprintendenza Archeologica per opere implicante lavori di scavo;**

14.2 ☐ **zona archeologica 2 – Preavviso di almeno 10gg prima dell'esecuzione scavi alla Soprintendenza Archeologica per esecuzione saggi;**

14.3 ☐ **zona archeologica 3 – Comunicazione data inizio lavori scavo con almeno 10gg di anticipo alla Soprintendenza Archeologica.**

14) **Bene in area protetta**

che l'immobile oggetto dei lavori, ai sensi della legge n. 394/1991 (Legge quadro sulle aree protette) e della corrispondente normativa regionale,

15.1☑☐ **non ricade in area tutelata**

15.2 ☐ **ricade in area tutelata**, ma le opere non comportano alterazione dei luoghi o dell'aspetto esteriore degli edifici

15.3 ☐ **è sottoposto alle relative disposizioni** e pertanto

15.3.1 ☐ **si allega la documentazione necessaria** ai fini del rilascio del parere/nulla osta
(*) (variabile, solo nel caso di richiesta contestuale di atti di assenso presupposti alla SCIA)

15.3.2 ☐ il parere/nulla osta è stato rilasciato con prot. _____ in data _____

TUTELA ECOLOGICA

15) **Bene sottoposto a vincolo idrogeologico con riferimento al Piano Assetto Idrogeologico**

che, ai fini del vincolo idrogeologico, l'area oggetto di intervento

16.1 ☑ **non ricade in area vincolata** e si allega stralcio carta idrogeomorfologica e IGM estratta dal sito dell'AdB Puglia sottoposta a tutela

16.2 ☐ **ricade in area a pericolosità di frana e** pertanto

16.2.1 ☐ **si allega la documentazione necessaria** ai fini del rilascio del parere AdB Puglia
(*) (variabile, solo nel caso di richiesta contestuale di atti di assenso presupposti alla SCIA)

16.2.2 ☐ l'autorizzazione è stata rilasciata con prot. _____ in data _____

16.3 ☐ **ricade in area a pericolosità idraulica e** pertanto

16.3.1 ☐ **si allega la documentazione necessaria** ai fini del rilascio del parere AdB Puglia
(*) (variabile, solo nel caso di richiesta contestuale di atti di assenso presupposti alla SCIA)

16.3.2☐ l'autorizzazione è stata rilasciata con prot. _____ in data _____

16.4 ☐ **pur non ricadendo in area vincolata, è interessata da reticolo AdB** non riportato nella carta IGM ma presente nella carta idrogeomorfologica, pertanto alla presente è allegato studio di compatibilità.

16) **Bene sottoposto a vincolo idraulico**

che, ai fini del vincolo idraulico, l'area oggetto di intervento

17.1 ☑ **non è sottoposta a tutela**

17.2 ☐ **è sottoposta a tutela** ed è necessario il rilascio dell'autorizzazione di cui al comma 2 dell'articolo 115 del d.lgs. n. 152/2006 e al r.d. 523/1904, pertanto

17.2.1☐ **si allega la documentazione necessaria** ai fini del rilascio dell'autorizzazione
(*) (variabile, solo nel caso di richiesta contestuale di atti di assenso presupposti alla SCIA)

17.2.2☐ l'autorizzazione è stata rilasciata con prot. _____ in data _____

17) **Zona di conservazione "Natura 2000"**

che, ai fini della zona speciale di conservazione appartenente alla rete "Natura 2000" (d.P.R. n. 357/1997e d.P.R. n. 120/2003) **l'intervento**

18.1☑ **non è soggetto a Valutazione d'incidenza (VINCA)**

18.2☐ **è soggetto a Valutazione d'incidenza (VINCA),** pertanto

18.2.1 ☐ **si allega la documentazione necessaria** all'approvazione del progetto

(*) (variabile, solo nel caso di richiesta contestuale di atti di assenso presupposti alla SCIA)

18.2.2 ☐ la valutazione è stata effettuata con prot. _____ in data _____

18) **Fascia di rispetto cimiteriale**

che in merito alla fascia di rispetto cimiteriale (articolo 338, testo unico delle leggi sanitarie 1265/1934)

19.1 ☑ **l'intervento non ricade nella fascia di rispetto**

19.2 ☐ **l'intervento ricade nella fascia di rispetto ed è consentito**

19.3 ☐ **l'intervento ricade in fascia di rispetto cimiteriale e non è consentito, pertanto**

19.3.1 ☐ **si allega la documentazione necessaria** per la richiesta di deroga
(*) (variabile, solo nel caso di richiesta contestuale di atti di assenso presupposti alla SCIA)

19.3.2 ☐ la relativa deroga è stata ottenuta con prot. _____
in data _____

19) Aree a rischio di incidente rilevante

che in merito alle attività a rischio d'incidente rilevante (d.lgs. n. 334/1999 e d.m. 9 maggio 2001):

20.1 ☐ **nel comune non è presente un'attività a rischio d'incidente rilevante**

20.2 ☑ **nel comune è presente un'attività a rischio d'incidente rilevante la relativa "area di danno"** è individuata nella pianificazione comunale

20.2.1 ☑ **l'intervento non ricade nell'area di danno**

20.2.2 ☐ **l'intervento ricade in area di danno**, pertanto

20.2.2.1 ☐ **si allega la documentazione necessaria** alla valutazione del progetto dal Comitato Tecnico Regionale
(*) (variabile, solo nel caso di richiesta contestuale di atti di assenso presupposti alla SCIA)

20.2.2.2 ☐ la valutazione del Comitato Tecnico Regionale è stata rilasciata con prot. _____ in data _____

20.3 ☐ **nel comune è presente un'attività a rischio d'incidente rilevante e la relativa "area di danno" non è individuata** nella pianificazione comunale, pertanto

20.3.1 ☐ **si allega la documentazione necessaria** alla valutazione del progetto dal Comitato Tecnico Regionale

20) **Smaltimento delle Acque di Prima Pioggia**

che, in base a quanto previsto dal d. lgs. n. 152/2006 e al Piano di Tutela delle Acque della Regione Puglia approvato dal Consiglio della Regione Puglia, con Deliberazione n. 230 del 20/10/2009 **l'intervento**

21.1 ☑ **non è soggetto alla normativa citata**

21.2 ☐ **è soggetto** pertanto

21.2.1 ☐ **si allega la documentazione necessaria per il rilascio dell'autorizzazione** da parte della Provincia
(*) (variabile, solo nel caso di richiesta contestuale di atti di assenso presupposti alla SCIA)

21.2.2 ☐ la comunicazione, riguardanti superfici dei piazzali e coperture dei fabbricati da smaltire < 2000 mq è stata effettuata alla Provincia con prot. _____ in data _____

21) Altri vincoli di tutela ecologica

che l'area/immobile oggetto di intervento risulta assoggettata ai seguenti vincoli:

22.1 ☐ **fascia di rispetto dei depuratori** (punto 1.2, allegato 4 della deliberazione 4 febbraio 1977 del Comitato dei Ministri per la tutela delle acque)

22.2 ☐ Altro (specificare) _____

In caso di area/immobile assoggettato ad uno o più dei sopracitati vincoli

22.2.1 ☐ **si allegano le autocertificazioni** relative alla conformità dell'intervento per i relativi vincoli

22.2.2 ☐ **si allega la documentazione necessaria** ai fini del rilascio dei relativi atti di assenso
(*) (variabile, solo nel caso di richiesta contestuale di atti di assenso presupposti alla SCIA)

22.2.3 ☐ il relativo atto di assenso è stato rilasciato con prot. _____ in data _____
(l'opzione è ripetibile in base al numero di vincoli che insistono sull'area/immobile)

TUTELA FUNZIONALE

22) **Vincoli per garantire il coerente uso del suolo e l'efficienza tecnica delle infrastrutture** **(*)**

che l'area/immobile oggetto di intervento risulta assoggettata ai seguenti vincoli:

23.1 ☑ **stradale** (d.m. n. 1404/1968, d.P.R. n. 495/92) (specificare) _strada F____ _____

23.2 ☐ **ferroviario** (d.P.R. n. 753/1980)

23.3 ☐ **elettrodotto** (d.P.C.M. 23 aprile 1992)

23.4 ☐ **gasdotto** (d.m. 24 novembre 1984)

23.5 ☐ **militare** (d.lgs. n. 66/2010)

23.6 ☐ **aeroportuale** (piano di rischio ai sensi dell'art. 707 del Codice della navigazione, specifiche tecniche ENAC)

23.7 ☐ Altro (specificare) _____

In caso di area/immobile assoggettato ad uno o più dei sopracitati vincoli

23.7.1 ☐ **si allegano le autocertificazioni** relative alla conformità dell'intervento per i relativi vincoli

23.7.2 ☐ **si allega la documentazione necessaria** ai fini del rilascio dei relativi atti di assenso
(*) (variabile, solo nel caso di richiesta contestuale di atti di assenso presupposti alla SCIA)

23.7.3 ☐ il relativo atto di assenso è stato rilasciato con prot. _____ in data _____
(l'opzione è ripetibile in base al numero di vincoli che insistono sull'area/immobile)

ASSEVERAZIONE

Tutto ciò premesso, il sottoscritto tecnico, in qualità di persona esercente un servizio di pubblica necessità ai sensi degli artt.359 e 481 del Codice Penale, esperiti i necessari accertamenti di carattere urbanistico, edilizio, statico, igienico ed a seguito del sopralluogo, consapevole di essere passibile dell'ulteriore sanzione penale nel caso di falsa asseverazione circa l'esistenza dei requisiti o dei presupposti di cui al comma 1 dell'art. 19 della L. N. 241/90

ASSEVERA

ai sensi dell'art. 20 comma 1 del DPR 380/2001

la conformità del progetto agli strumenti urbanistici approvati ed adottati, ai regolamenti edilizi vigenti, e alle altre normative di settore aventi incidenza sulla disciplina dell'attività edilizia e, in particolare, alle norme antisismiche, di sicurezza, antincendio, igienico-sanitarie nel caso in cui la verifica in ordine a tale conformità non comporti valutazioni tecnico-discrezionali, alle norme relative all'efficienza energetica.

Il sottoscritto dichiara inoltre che l'allegato progetto è compilato in piena conformità alle norme di legge e dei vigenti regolamenti comunali, nei riguardi pure delle proprietà confinanti essendo consapevole che la presente PAS non può comportare limitazione dei diritti dei terzi, fermo restando quanto previsto dall'articolo 19, comma 6-ter, della l. n. 241/1990.

ORDINE DEGLI INGEGNERI della Provincia di TARANTO
Dott. Ing. LEGGE Lorenzo N. 1202

Data e luogo
18 marzo 2024

Il progettista
Ing. Lorenzo

INFORMATIVA SULLA PRIVACY (ART. 13 del d.lgs. n. 196/2003)

Ai sensi dell'art. 13 del codice in materia di protezione dei dati personali si forniscono le seguenti informazioni:

Finalità del trattamento: I dati personali dichiarati saranno utilizzati dagli uffici nell'abito del procedimento per il quale la presente PAS viene resa.

Modalità: Il trattamento avverrà sia con strumenti cartacei sia su supporti informatici a disposizione degli uffici.

Ambito di comunicazione: I dati verranno comunicati a terzi ai sensi della l. n. 241/1990, ove applicabile, e in caso di verifiche ai sensi dell'art. 71 del d.P.R. n. 445/2000.

Diritti: Il sottoscrittore può in ogni momento esercitare i diritti di accesso, rettifica, aggiornamento e integrazione dei dati ai sensi dell'art. 7 del d.lgs. n. 196/2003 rivolgendo le richieste al SUAP/SUE.

Titolare: SUAP di TARANTO

ALLEGATI di cui all'art. 6 del D.Lgs. n. 28 del 03.03.2011

Documentazione obbligatoria:

- ☑ Copia fotostatica di documento di identità;
- ☑ Relazione dettagliata a firma di un progettista abilitato che descriva l'intervento;

- ☑ Opportuni elaborati progettuali a firma di un progettista abilitato che attestino la compatibilità del progetto con gli strumenti urbanistici approvati e i regolamenti edilizi vigenti e la non contrarietà agli strumenti urbanistici adottati, nonché il rispetto delle norme di sicurezza e' di quelle igienico-sanitarie;
- ☑ Elaborati tecnici per la connessione redatti dal gestore di rete;
- ☐ Pareri, autorizzazioni, nulla osta, rilasciati dai soggetti competenti
  - ☐ Soprintendenza
  - ☐ VV.FF.
  - ☐ Consorzio di Bonifica
  - ☐ Amministrazione Provinciale
  - ☐ Altro (specificare)

.....

.....

- ☑ Presentazione degli schemi impianti di cui al DM 37/2008:
- ☑ Scheda tecnica impianti di energia da fonti rinnovabili;
- ☑ Documentazione catastale costituita da estratto di mappa in scala 1:2000 / 1:1000 con individuazione del nuovo intervento, autenticata dal progettista, e con aggiornamento non anteriore a mesi 6;
- ☑ Estratto del P.R.G. con evidenziato l'immobile e/o l'area di intervento;
- ☑ DICHIARAZIONE CHE L'IMPIANTO NON SI TROVI ALL'INTERNO DI AREE FRA QUELLE SPECIFICAMENTE ELENCATE E INDIVIDUATE DALL'ALLEGATO 3) LETTERA f), AL DECRETO DEL MINISTERO DELLO SVILUPPO ECONOMICO DEL 10/09/2010 PUBBLICATO NELLA GAZZETTA UFFICIALE N.219 DEL 18/09/2010 (comma 9 BIS DELL'ART.6 D.LEGS 28/11)
- ☑ Dichiarazione dell'impresa esecutrice dei lavori;
- ☑ D.U.R.C. (Documento Unico di Regolarità Contributiva);
- ☑ Versamento Diritti di Segreteria

Documentazione eventuale (in relazione alla tipologia dell'intervento):

- ☐ Deposito documentazione norma sismica, ovvero asseverazione tecnico;
- ☐ Autorizzazione allo Scarico
- ☑ Notifica preliminare (Azienda USL e Direzione Provinciale del Lavoro)
- ☐ Altro (specificare)

.....

.....

Data e luogo
Lizzano (TA), 18 marzo 2024

il dichiarante

Pietro Lecce

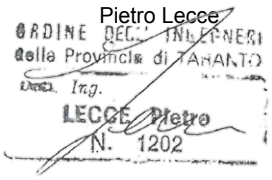

COMUNE DI TARANTO
SVILUPPO ECONOMICO – SUE – SUAP

IX DIREZIONE SVILUPPO ECONOMICO E PRODUTTIVO
SPORTELLO UNICO ATTIVITÀ PRODUTTIVE
Servizio Edilizia Produttiva

Oggetto: Istanza di P.A.S. per l'autorizzazione alla realizzazione e messa in esercizio di un impianto agrivoltaico nel comune di Taranto (TA) di potenza pari a 855,36 Kwp integrato da accumulo elettrochimico da 100 Kw, da collegare alla rete elettrica.
PROPONENTE : CALVI MARIO COSIMO (C.F.:) IMPRESA INDIVUDUALE (P. IVA: 02253260745)
UBICAZIONE: LOCALITA' GESUITI, SP 110 SNC
PROFESSIONISTA INCARICATO: Ing. Lecce Pietro (matr. n. 1202 Ordine Ingegneri di Taranto)
IDENTIFICATIVI CATASTALI: Fg. n. 26, P.lla n. 10
Rif. pratica SUAP: -24012024-1704

PARERE ENDOPROCEDIMENTALE (SUE)

Con la pratica in oggetto, è stata avviata dalla società Calvi Mario Cosimo, procedura abilitativa semplificata per la realizzazione di un impianto destinato a produzione di energia da fonte rinnovabile solare e delle relative opere di connessione con una potenza di 855,36 KWp.

L'impianto per la produzione di energia che si intende realizzare è censito in catasto al Fg. 26 particella 10.

L'area interessata dall'intervento, ricade all'interno del vigente PRG del Comune di Taranto in "zona di verde agricolo di tipo B" (A5) , regolamentato all'art.17 delle NTA.



Stralcio su PRG dell'area interessata e su catastale

Si evidenzia che la particella d'intervento è marginalmente interessata dalle aree classificate dalla DGR n.2122 come aree non idonee, ma l'impianto è all'esterno da esse.

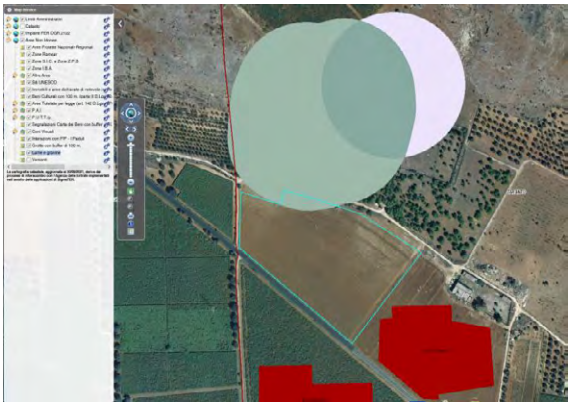

Stralcio con individuazione area non idonee

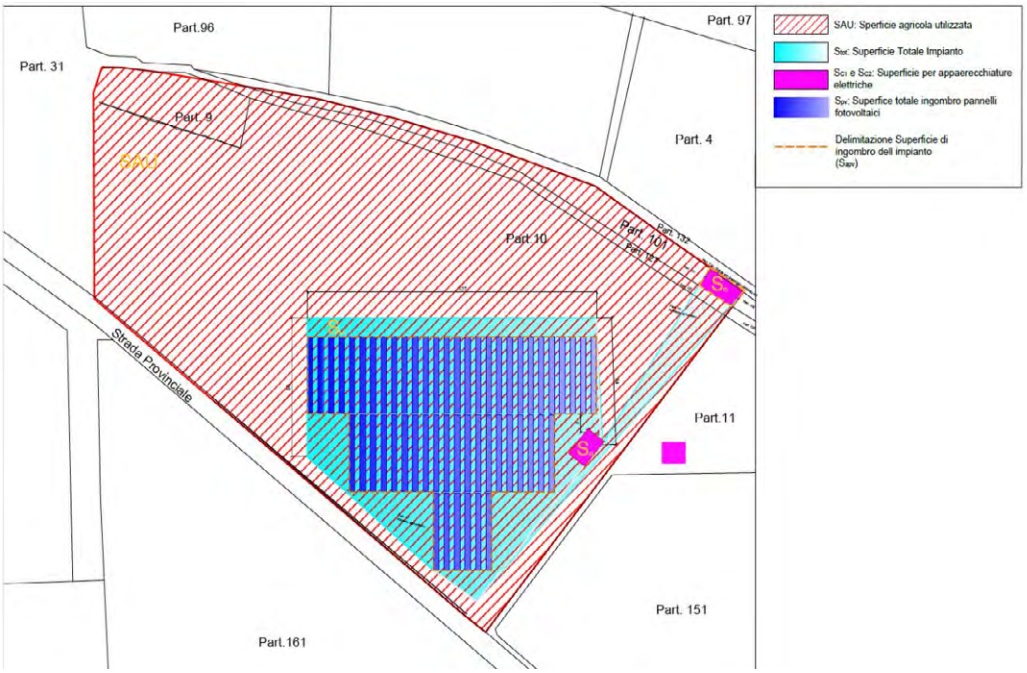

layout dell'intervento.

Ai sensi dell'art 11 del Dl 17/2022, convertito dalla Legge 34/2022, viene stabilito che gli impianti FV ubicati in aree agricole, se posti al di fuori di aree protette o appartenenti a Rete Natura 2000 – previa definizione delle aree idonee ex art. 20 D.Lgs. 199/2021 – e nei limiti consentiti dalle eventuali prescrizioni ove posti in aree soggette a vincoli paesaggistici diretti o indiretti, sono considerati manufatti strumentali all'attività agricola e sono liberamente installabili se realizzati da imprenditori agricoli (o da società a partecipazione congiunta), qualora: a) i pannelli solari siano posti sopra le piantagioni ad almeno due metri dal suolo, senza fondazioni in cemento o difficilmente amovibili e b) le modalità realizzative prevedano una loro effettiva compatibilità e integrazione con le attività agricole quale supporto per le piante ovvero per sistemi di irrigazione parcellizzata e di protezione o ombreggiatura delle coltivazioni sottostanti ai fini della contestuale

realizzazione di sistemi di monitoraggio. L'installazione è in ogni caso subordinata al previo assenso del proprietario e del coltivatore del fondo, a qualsiasi titolo purché oneroso (nel caso in esame il titolare risulta essere anche il titolare del fondo oltre che dell'impianto) .

Visto l'articolo 6 comma 9 bis del D.Lgs 28/2011, il cui ambito d'applicazione trova riscontro altresì da ulteriori approfondimenti da parte di questo servizio nel parere del Ministero dell'Ambiente e della Sicurezza Energetica n. 130753/2023 del 08.08.2023 evidenzia per gli agrivoltaici li stessi non debbano distare più di 3 Km da aree a destinazione industriale , artigianale e commerciale.

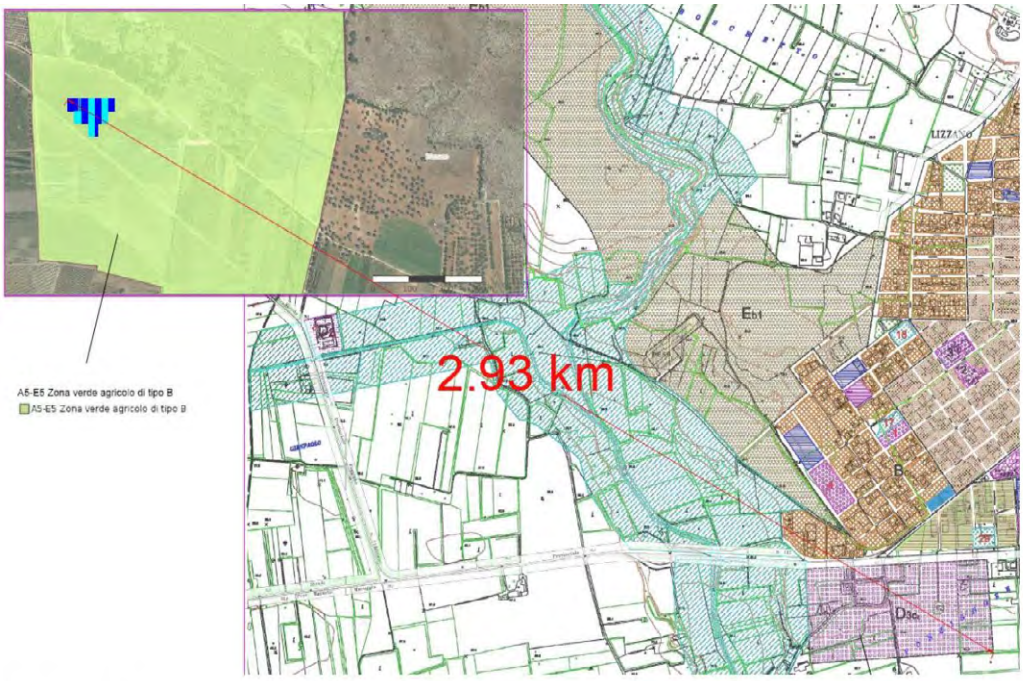

Figura 1 *– Sovrapposizione PRG Taranto e PRG Lizzano con indicazione della posizione dell'impianto e relativa distanza dall'area commerciale D3c*

L'intervento ricade ai sensi del D.lgs 28/2011 e s.m.i è eseguibile con PAS poiché la potenza dell'impianto è inferiore ai 12 MW (vedasi L 11 /2024) previa l'acquisizione dei dovuti pareri di competenza di altri Enti interessati al procedimento.

Il Responsabile dell'Istruttoria

Ing. Fabrizio MENZA *

Tanto esclusivamente per quanto di competenza di questo servizio si esprime parere endoprocedimentale favorevole.

Restano fermi ogni altro eventuale parere e/o autorizzazione di altri Enti e/o Direzioni in merito al procedimento.

Si invita lo spettabile S.U.A.P. a comunicare con proprio atto gli esiti del presente parere endoprocedimentale.

Il Funzionario Responsabile
Arch. Osvaldo DI GIACOMO *

* Il documento è firmato digitalmente ai sensi del D.Lgs. 82/2005 s.m.i. e norme collegate e sostituisce il documento cartaceo e la firma autografa.
P. 5° St.1 - Ing. F. Menza ✆ 099/4581708

SEZIONE TERZA

Altri atti e avvisi della Regione e di altri enti pubblici che interessano la collettività regionale

REGIONE PUGLIA SERVIZIO AMMINISTRAZIONE DEL PATRIMONIO

Rende noto. Pubblicazione di istanza per la concessione di immobili del Demanio regionale- Pratica edistribuzione AUT_2628320. Richiesta di concessione area demaniale (in agro di Maruggio. al F. 11 P. 738 -PARTE) per allaccio esclusivo al cliente Acquedotto Pugliese S.p.A. presso l'impianto per la integrazione e normalizzazione dell'alimentazione idrica degli abitati di Maruggio, Torricella e relative Marine. Ai sensi dell'art. 5 del R. Regionale 2 Novembre 2011 n. 23, "Regolamento per l'uso dei beni immobili regionali".

LA DIRIGENTE DEL SERVIZIO AMMINISTRAZIONE DEL PATRIMONIO

Premesso che:

- La soc. E-Distribuzione - Società per Azioni - Infrastrutture e Reti Italia - Area Regionale Puglia BasilicataProgrammazione e Gestione – Proget. Lavori-Autoriz. Mt – Autoriz. Patrimonio Industr., Via A. Angiulli n°11 70126 Bari (BA), nella persona del suo legale rappresentante Ing. Marco Colucci, ha presentato istanza finalizzata alla concessione di porzione di suolo riportato in oggetto;
- La suddetta *istanza è pervenuta a*ttraverso la pec istituzionale della regione Puglia e risulta conservata in atti al prot. 103575/2024.

Dato atto che:

- ai sensi del vigente RR n. 23 del 02.11.2011, le concessioni e locazioni di beni regionali possono essere disposte, oltre che sulla base di avvisi pubblici di valorizzazione, anche su istanza di parte.
- Il bene richiesto in uso è corredato di parere da parte di AQP, conservato in atti.
- Il procedimento di assegnazione su istanza di parte è disciplinato altresì dall'art. 5 del citato Regolamento e prevede la pubblicazione di estratto dell'istanza mediante affissione sia all'albo del Comune ove è situato il bene, che all'albo pretorio del Servizio Demanio e Patrimonio, sul sito istituzionale della Regione Puglia, per un periodo non inferiore a 20 giorni.

ai sensi

dell'art. 5 del Regolamento Regionale del 02 Novembre 2011 n. 23 "Regolamento per l'uso dei beni immobili regionali;

RENDE NOTO che

a) È pervenuta istanza, acquisita in atti al prot. 103575/2024, da parte della soc. E-Distribuzione, finalizzata alla concessione di porzione di suolo sito in agro di Maruggio, censito al F. 11 P. 738(PARTE);
b) Il Servizio Amministrazione del Patrimonio ha accertato relativamente a tale immobile, che trattasi di bene appartenente alla proprietà regionale non soddisfacente concrete ed immediate esigenze della Regione e che sono rispettate le condizioni di cui all'art.2, comma 4, del vigente regolamento regionale n. 23/2011 per l'uso dei beni immobili regionali;
c) Con nota P0820_U_39518_08062023_Riscontro_E_Distribuzione, l'AQP ha comunicato, con riferimento all'intervento in oggetto ed in riscontro a nota prot. n. 0596847 in data 31 maggio 2023 (pratica "e-distribuzione AUT_2628320") e sulla base della documentazione tecnica allegata alla stessa (Piano Tecnico), il proprio nulla osta tecnico senza ulteriori prescrizioni.
d) Con la suddetta istanza la soc. e- distribuzione ha precisato che la concessione riguarda sia una porzione di area pari a 63,70 mq. (strettamente necessaria per la posa in opera di una cabina elettrica prefabbricata

del tipo box di trasformazione MT/BT delle dimensioni esterne pari a 5,71 m x 2,48 m) e sia la posa di cavidotti MT e BT, come riportato del Piano Tecnico (al fine dell'allaccio esclusivo del cliente Acquedotto Pugliese S.p.A.)

e) per il cespite richiesto in uso, sopra descritto, il Servizio ha accertato che trattasi di bene appartenente alla proprietà regionale e non soddisfacente a concrete ed immediate esigenze della Regione;
f) si può procedere, dunque, alla concessione del bene richiesto, a favore del legale rappresentante di E-Ditribuzione S.P.A.;
g) la stessa concessione sarà subordinata alla condizione che resta a cura del Concessionario l'acquisizione di ogni prescrizione, parere, nulla-osta, autorizzazione/permesso degli Enti/Amministrazioni Pubbliche interessate, previsti per legge, sollevando la Regione Puglia da qualsiasi eventuale responsabilità ed oneri.
h) l'ufficio a tal fine sta avviando le procedure conclusive al fine di poter sottoscrivere l'atto di concessione;
i) il contratto di concessione conterrà specifiche condizioni e una specifica clausola risolutiva, che consenta in ogni tempo alla Regione di rientrare nella disponibilità dell'immobile, senza oneri a proprio carico;
j) l'istanza, di cui al punto a) è depositata presso la Regione Puglia Sezione Demanio e Patrimonio - Servizio Amministrazione del Patrimonio, Via Gentile n. 52, 70126 – Bari;
k) il responsabile del procedimento è la Dirigente del Servizio, dott.ssa Anna Antonia De Domizio e per ulteriori informazioni, è possibile rivolgersi al funzionario E.Q. "Gestione tecnico – amministrativa del Demanio ferroviario e acquedotto uso potabile" arch. Maddalena Bellobuono, tel. 0805404356, e- mail: m.bellobuono@regione.puglia.it ;
l) entro 20 giorni dalla data di pubblicazione del presente Avviso sul Portale EmPULIA e all'Albo pretorio del Comune di Maruggio (TA e sul BURP, eventuali osservazioni dovranno pervenire all'indirizzo: Regione Puglia, Servizio Amministrazione del Patrimonio, Via Gentile n. 52, 70126 – Bari, mediante consegna a mano, invio raccomanda a/r o invio PEC: patrimonioarchivi.bari@pec.rupar.puglia.it.

segue allegato: "Estratti dell'area interessata come da istanza pervenuta".

La Dirigente del Servizio
Dott.ssa Anna De Domizio

REGIONE PUGLIA

DIPARTIMENTO BILANCIO AFFARI GENERALI
E INFRASTRUTTURE
SEZIONE DEMANIO E PATRIMONIO
SERVIZIO AMMINISTRAZIONE DEL PATRIMONIO

Allegato al Rende Noto- Estratto dell'area da cocedere in uso a E-Distribuzione

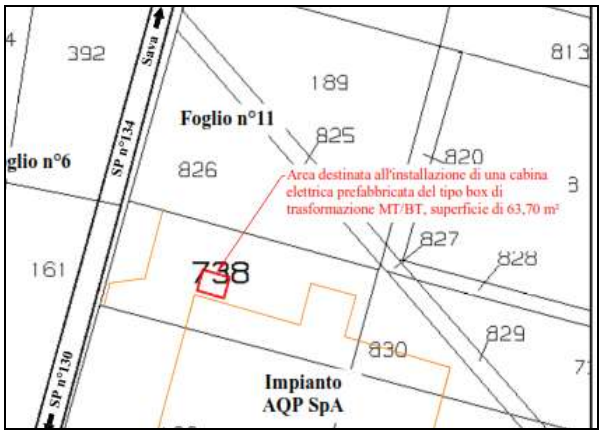

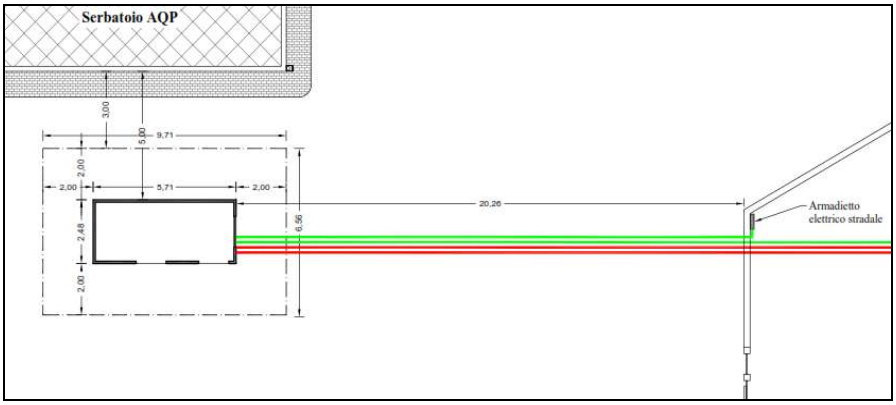



Atti e avvisi relativi a procedure di affidamento per l'acquisizione di lavori, servizi e forniture

COMUNE DI BARI

Estratto avviso a procedura aperta ad evidenza pubblica CD24003 per il rilascio di una concessione demaniale marittima, con finalità turistico ricreativa, della durata minima di 15 anni e massima di 20 anni, relativa a un locale, sito nel Comune di Bari, Località San Girolamo al Lungomare IX Maggio, ubicato presso la struttura del Waterfront, ove sono previste anche altre attività (sportive e sociali). CIG: B1B04FA379.

È indetta procedura ad evidenza pubblica per il rilascio di una concessione demaniale marittima, con finalità turistico ricreativa, della durata minima di 15 anni e massima di 20 anni, relativa a un locale, sito nel Comune di Bari, Località San Girolamo al Lungomare IX Maggio, ubicato presso la struttura del Waterfront, ove sono previste anche altre attività (sportive e sociali). CIG: B1B04FA379 .

Il criterio di aggiudicazione: offerta economicamente più vantaggiosa

Il canone di concessione a base di gara è pari ad € 3.377,50

Termine perentorio per la presentazione delle offerte: ore 09:30 del 03.07.2024.

L'avviso integrale e la documentazione della procedura è sul sito www.comune.bari.it.

IL DIRIGENTE
Avv. Annarita Amodio

ASL BA

AVVISO PUBBLICO RICERCA DI IMMOBILI NEL COMUNE DI BARI (BA) - ZONA CARBONARA - DA ACQUISIRE IN LOCAZIONE - PER ALLOCARE IL SERVIZIO DI GUARDIA MEDICA DELLA ASL BA.

Questa Amministrazione, in esecuzione della Delibera del Direttore Generale n. 987 del 15/05/2024, intende ricercare in locazione, attraverso le modalità ed i parametri posti dall'art. 2, comma 222 e 222 *bis*, L. 191/2009, con modifiche apportate dall'art. 3, comma 9, D.L. 6 luglio 2012 n. 95, convertito nella L. 135/2012, e dall'art. 1, comma 387, punto 2), della L. 27 dicembre 2013 n. 147, il seguente immobile:

- un immobile nella Città di Bari (BA) in zona CARBONARA da destinare a sede della Guardia Medica per una superficie complessiva di circa 80 mq

L'immobile articolato in più locali dovrà accogliere le attività di seguito specificate:

- n. 2 ambienti idonei ad allocare ambulatori dotati di lavamani;
- n. 1 ambiente da adibire a sala da attesa;
- n. 1 ambiente da adibire a stanza medici;
- n. 2 bagni (di cui almeno n. 1 per disabili al servizio dell'utenza secondo i regolamenti vigenti)

Si dà atto che, secondo quanto attualmente previsto dalla normativa, anche secondaria, in materia, è già stata precedentemente avanzata richiesta ad altri Enti Pubblici, al fine di ottenere da questi l'eventuale disponibilità, senza alcun onere per l'amministrazione, di immobili aventi le superfici sopra indicate.

L'immobile richiesto deve essere stato già edificato al momento della pubblicazione della presente indagine.

Costituiscono criteri preferenziali per la selezione dell'immobile richiesto:

- ubicazione nel territorio comunale di Bari (BA) - zona CARBONARA - piano terra e di facile accesso agevole e sicuro per il personale, per il pubblico e anche per i disabili;
- razionale distribuzione degli spazi, da intendersi in termini di idoneità dei locali preposti rispetto all'uso richiesto;
- agevoli collegamenti con le principali vie di comunicazione, in ambito adeguatamente servito da mezzi pubblici;
- disponibilità di area di pertinenza da destinare a parcheggio per dipendenti ed utenti (superficie da non considerare ai fini del calcolo del canone di locazione);
- conformità alla Regola Tecnica di prevenzione incendi approvata con D.P.R. 151/2011 e ss.mm.ii. e relativa certificazione in merito alla prevenzione incendi;
- rispondenza alle norme in materia di salute e sicurezza sui luoghi di lavoro (D.Lgs. 81/2008);
- conformità alla normativa vigente riguardante il risparmio energetico (L. 10/1991, D.Lgs. 192/2005, D.Lgs. 311/2006, D.P.R. 59/2009, D.M. 26 giugno 2009 e ss.mm.ii.);
- rispondenza alle prescrizioni di cui al D.Lgs. 503/1996 ed alla normativa vigente in materia di eliminazione delle barriere architettoniche;
- conformità degli immobili alla normativa vigente in materia edilizia, urbanistica ed ambientale, ed in particolare regolarità urbanistica e conformità della destinazione d'uso allo strumento urbanistico vigente;
- efficienza energetica;
- efficienza degli impianti: gli spazi locati dovranno essere dotati di impianti certificati in conformità alla normativa vigente ed interamente cablati (c.d. "cablaggio strutturato": cavi secondo la categoria prevista dalla normativa vigente, fonia, corrente elettrica di supporto ai PC, etc…), così da poter

essere immediatamente fruibili rispetto all'uso prefissato. In mancanza, l'offerente deve manifestare sin d'ora la disponibilità ad operare in ogni attività di cablaggio che dovesse rendersi necessaria a rendere l'immobile idoneo alla specifica destinazione d'uso interamente a propria cura e spese;
- impianto di climatizzazione caldo/freddo dei locali;
- impianto di videosorveglianza;
- impianto videocitofonico;
- Impianto rete internet.

Saranno considerate ammissibili anche proposte di immobili o porzioni di immobili da ristrutturare, per i quali la proprietà si impegna a realizzare, a propria cura, oneri e spese, le opere necessarie a rendere l'immobile conforme alle disposizioni di legge, ai requisiti richiesti e/o ad ulteriori esigenze della parte locataria. A pena di esclusione la proprietà offerente accetta di effettuare a proprie spese detti eventuali adeguamenti, inderogabilmente, entro 2 mesi dalla stipula del contratto, considerate le necessità di utilizzazione impellenti dell'Amministrazione. I lavori dovranno essere concordati con l'Area Gestione Tecnica della ASL della Provincia di Bari affinché l'immobile sia adeguato funzionalmente e normativamente per lo svolgimento delle attività sanitarie di pubblica utilità a cui è destinato.

DURATA DEL CONTRATTO

La locazione avrà una durata contrattuale di anni 6 (sei).

L'Amministrazione ha facoltà di recedere dal contratto in qualunque momento, salvo preavviso di 6 mesi, in caso di sopravvenuta disponibilità di immobili demaniali, appartenenti al fondo immobili pubblici, al fondo patrimonio uno o confiscati alla criminalità organizzata, nonché nell'ipotesi di costruzione di immobili di proprietà.

TERMINE ULTIMO E MODALITÀ DI PRESENTAZIONE DELLE OFFERTE

Le offerte, sottoscritte dal proprietario dell'immobile o dal legale rappresentante, dovranno pervenire in un plico sigillato e controfirmato sui lembi di chiusura, mediante consegna a mano, ovvero spedizione posta a mezzo raccomandata A/R o PEC, entro e non oltre 30 giorni dalla pubblicazione del presente Avviso sul Bollettino Ufficiale della Regione Puglia al seguente indirizzo:

ASL della Provincia di Bari – Area Gestione Tecnica – c/o il P.O. "Di Venere" – Palazzina Uffici Amministrativi – Piano terzo – 70131 Bari.

PEC: agtecnica.aslbari@pec.rupar.puglia.it

Il recapito tempestivo del plico rimane in ogni caso ad esclusivo rischio del mittente; l'ASL della Provincia di Bari non è tenuta ad effettuare alcuna indagine circa i motivi di ritardo nel recapito del plico.
Non saranno prese in considerazione offerte presentate da intermediari o da agenzie d'intermediazione immobiliare.

Sul plico sigillato dovranno essere chiaramente indicati i dati dell'offerente (nominativo/ragione sociale del mittente, domicilio, indirizzo di posta elettronica ordinaria, indirizzo di posta elettronica certificata).

Il plico dovrà recare all'esterno la dicitura **"RICERCA DI IMMOBILI NEL COMUNE DI BARI (BA) – ZONA CARBONARA - DA ACQUISIRE IN LOCAZIONE - PER ALLOCARE IL SERVIZIO DI GUARDIA MEDICA DELLA ASL BA. Offerta"** e dovrà contenere al suo interno **due buste a loro volta idoneamente sigillate e controfirmate**

sui lembi di chiusura recanti l'intestazione del mittente, l'oggetto del presente avviso e le seguenti diciture:

BUSTA "A" – DOCUMENTAZIONE TECNICA – AMMINISTRATIVA.
BUSTA "B" – OFFERTA ECONOMICA.
Si farà luogo all'esclusione dalla gara nel caso in cui manchi o risulti irregolare o incompleto anche uno soltanto dei documenti o dichiarazioni richieste, fatta salva la facoltà di soccorso istruttorio.
Determina l'esclusione dalla gara il fatto che l'offerta non sia contenuta nell'apposita busta interna.

ELEMENTI ESSENZIALI DELL'OFFERTA

Il plico dovrà contenerne al suo interno:

BUSTA "A" – DOCUMENTAZIONE TECNICA – AMMINISTRATIVA, come detto, idoneamente sigillata e controfirmata sui lembi di chiusura, con l'indicazione del mittente, l'oggetto del presente avviso e la scrittura BUSTA "A" – DOCUMENTAZIONE TECNICA – AMMINISTRATIVA contenente:

1. **domanda di partecipazione**, **redatta secondo lo schema di cui all'allegato *sub* a);**
2. **unitamente alla domanda di partecipazione, l'offerente dovrà compilare l'allegato *sub* b), nel quale sarà chiamato a dichiarare il possesso dei requisiti di cui all'art. 80 D.Lgs. 50/2016 (rubricato: "requisiti di ordine generale"), nonché l'assenza di altre condizioni che possano invalidare il perfezionarsi della locazione o comportino il divieto di contrarre con la Pubblica Amministrazione;**
3. **l'offerente dovrà presentare inoltre una relazione descrittiva attestante i seguenti elementi/requisiti tecnici dell'immobile:**
   - titolo di proprietà dell'immobile o di legittimazione alla sua locazione e visure storiche catastali aggiornate;
   - situazione giuridica dell'immobile con riferimento a gravami, pesi, diritti attivi o passivi;
   - relazione particolareggiata tecnico-descrittiva, inerente alle caratteristiche costruttive dell'immobile, con particolare riferimento ad ubicazione, epoca di costruzione, dati catastali, struttura, nonché con la descrizione dei materiali, della finitura, delle dotazioni tecnologiche ed impiantistiche, carichi statici dei solai;
   - elaborato planimetrico dell'immobile, in idonea scala grafica e opportunamente quotato (possibilmente anche con copia in formato elettronico);
   - assunzione di impegno da parte della proprietà a richiedere ad un tecnico incaricato dalla stessa e regolarmente iscritto all'Albo Professionale una dichiarazione, da rilasciarsi prima della sottoscrizione del contratto di locazione, attestante che:
     - l'immobile è rispondente alle prescrizioni di cui all'allegato IV del D.Lgs. 81/2008 e ss.mm.ii., in materia di tutela della salute e della sicurezza nei luoghi di lavoro;
     - gli impianti a servizio dell'immobile sono conformi alle previsioni della L. 46/1990 e del D.M. 37/2008 e ss.mm.ii.;
     - l'immobile è conforme alla normativa vigente in materia di superamento delle barriere architettoniche (L. 13/89 e ss.mm.ii.);
     - l'immobile ha destinazione conforme ai servizi da rendersi e che tale destinazione è legittima sotto il profilo urbanistico-edilizio, come risulta dal relativo titolo abilitativi (permesso di costruire, concessione edilizia, DIA, ecc.);
     - certificato prevenzione incendi o SCIA rilasciato dai Vigili del Fuoco e, qualora non dovuto, dichiarazione attestante che l'attività stessa non è soggetta alle visite ed ai controlli afferenti alla prevenzione incendi;
   - autocertificazione attestante che la destinazione dell'immobile è pienamente compatibile con gli strumenti urbanistici vigenti;

- certificato di agibilità e di destinazione d'uso attuale;
- attestazione di certificazione energetica, fornita dalla proprietà, con l'indicazione del grado di efficienza energetica dell'edificio come previsto dal D.lgs. 192/2005 e ss.mm.ii. e dal D.M. 26/06/2009;
- eventuale documentazione fotografica;
- ogni altra documentazione ritenuta dall'offerente per descrivere al meglio le caratteristiche essenziali dell'immobile proposto.

L'Offerente potrà altresì predisporre elaborati grafici dal quale si evincano le soluzioni architettoniche distributive proposte.

BUSTA "B" – OFFERTA ECONOMICA, come detto, idoneamente sigillata e controfirmata sui lembi di chiusura, con l'indicazione del mittente, l'oggetto del presente avviso e la scrittura BUSTA "B" – OFFERTA ECONOMICA contenente:

1. **Offerta economica, di cui all'allegato *sub* c)**, sottoscritta dal soggetto dotato dei necessari poteri (persona/e fisica/che e/o eventuale/i rappresentante/i di persona giuridica/che) – unita copia fotostatica di un valido documento d'identità del firmatario – con indicazione dell'importo del canone annuo di locazione dell'immobile proposto al netto dell'I.V.A. **Dovrà essere altresì indicato il valore del canone richiesto a mezzo del rapporto € / mq x mese.**

La proprietà dovrà assicurare la propria disponibilità ad accettare il canone di locazione che sarà ritenuto congruo secondo i parametri dell'Agenza delle Entrate.

N.B.: In luogo della suddetta documentazione, possono essere prodotte copie informali dei rispettivi certificati/attestazioni/elaborati tecnici, congiuntamente ad un'opportuna dichiarazione sostitutiva sulla sussistenza di tutti i requisiti sopra indicati, contenente altresì l'impegno a produrre successivamente la documentazione stessa, nelle forme previste, a richiesta dell'Amministrazione.
La citata dichiarazione, se presentata, deve essere resa ai sensi e per gli effetti del D.P.R. 445/2000 e ss.mm. ii., sottoscritta dal soggetto munito dei necessari poteri ed unita a copia fotostatica di un valido documento d'identità del dichiarante stesso.

Non si procederà all'apertura dei plichi pervenuti oltre il termine sopra indicato. Per le offerte inviate a mezzo posta, si considera valida come data di consegna quella di invio della raccomandata (data e ora previsti saranno gli stessi della consegna a mano).

MODALITÀ DI SELEZIONE DEL CONTRAENTE-LOCATORE

Successivamente alla data di scadenza della presentazione delle offerte, l'Amministrazione procederà a nominare una apposita Commissione di gara deputata alla valutazione delle dichiarazioni di disponibilità ed alla scelta del miglior offerente. La Commissione, composta da membri della ASL della Provincia di Bari individuati per specifiche competenze in materia tecnica, amministrativa e di accreditamento si riunirà, entro dieci giorni dalla scadenza delle presentazioni delle offerte, per individuare l'offerta economicamente più vantaggiosa in virtù di punteggi che verranno attribuiti sulla base e secondo le seguenti connotazioni e peculiarità dell'immobile proposto.
Il punteggio sarà così attribuito:

1. **Massimo punti 70** attribuibili all'aspetto tecnico/qualitativo, come meglio di seguito specificato;
2. **Massimo punti 30** attribuiti all'offerta con il canone (in € al mq x anno) di locazione più basso (alle altre offerte il punteggio verrà assegnato con il criterio della proporzione inversa).

La Commissione procederà alla valutazione della documentazione tecnica, procedendo a stilare una graduatoria delle offerte tecniche valide, sulla scorta dei seguenti criteri di valutazione:

1. Ubicazione ed accessibilità – **max punti 20**
2. Layout funzionale proposto – **max punti 20**

3. Caratteristiche tecniche – architettoniche dell'immobile – **max punti 20**
4. Area di pertinenza, da destinare a parcheggio (coperta o scoperta) – **max punti 10**

L'offerta tecnica che **non avrà raggiunto almeno 40 punti,** come punteggio relativo agli aspetti sopra indicati, **non verrà ammessa alla fase successiva**.

Il punteggio relativo all'offerta economica sarò attribuito secondo la seguente formula, con Pi (Punteggio da attribuire al concorrente i-esimo)

$$Pi = \frac{\text{Prezzo in € al mq/annuo minimo offerto x 30}}{\text{Prezzo offerto in € al mq/annuo dal concorrente i-esimo}}$$

Successivamente l'Amministrazione, per il tramite del suo Responsabile del Procedimento, fatta salva l'ipotesi di valutare la congruità delle offerte presentate e che, in base ad elementi specifici, appaiano anomale, riscontrata la veridicità di tutto quanto prodotto e dichiarato in sede di offerta, procederà all'aggiudicazione definitiva della procedura.

Resta inteso che il locatore, con l'offerta proposta, si impegna a realizzare tutti gli adeguamenti distributivi ed impiantistici dell'immobile che saranno ritenuti necessari.

Informativa Privacy: ai sensi del Regolamento UE 2016/679 – "Regolamento Generale sulla Protezione dei Dati" e del D.Lgs. 196/2003 "Codice in materia di Protezione dei Dati Personali", così come modificato dal D.Lgs. 101/2018, si informa che il titolare del trattamento è la ASL della Provincia di Bari con sede in Bari - via Lungomare Starita, 6. Tutti i dati richiesti rivestono carattere obbligatorio ed il concorrente è tenuto a renderli, pena la mancata partecipazione alla procedura. Il trattamento dei dati verrà effettuato in modo da garantire la sicurezza e la riservatezza e potrà essere attuato mediante strumenti manuali e informatici idonei a memorizzarli, gestirli e trasmetterli. Tali dati potranno essere anche abbinati a quelli di altri soggetti in base a criteri qualitativi, quantitativi e temporali di volta in volta individuati. I dati possono essere comunicati a: eventuali soggetti terzi, in qualità di consulenti tecnici, che il Ministero della Giustizia riterrà eventualmente opportuno individuare al fine di valutare le successive offerte economiche; ad altri enti pubblici come per legge. Relativamente ai suddetti dati all'interessato vengono riconosciuti i diritti di cui al D.Lgs. n. 196/2003 e ss.mm.ii.("Codice della Privacy").

Si precisa che:

- ✓ il presente Avviso ha la finalità di porre in essere una ricerca di mercato e non vincola in alcun modo questa Amministrazione, la quale si riserva, a proprio insindacabile giudizio, di non selezionare alcuna offerta, ovvero di selezionare l'offerta che riterrà preferibile, nonché la facoltà di recedere dalle trattative, senza obbligo di motivazione, qualunque sia il grado di avanzamento delle stesse. Nessun diritto o aspettativa sorge in capo alle parti offerenti per il semplice fatto della presentazione dell'offerta;
- ✓ l'Amministrazione potrà procedere alla valutazione **anche in presenza di una sola proposta valida**;
- ✓ l'Amministrazione potrà effettuare uno o più sopralluoghi, concordati con uno o più offerenti, sull'immobile proposto al fine di verificarne l'idoneità rispetto alle finalità della presente indagine immobiliare;
- ✓ nel caso in cui venisse accertata la non rispondenza dell'immobile a quanto attestato nell'offerta, ovvero nel caso di accertata irregolarità dal punto di vista urbanistico e/o normativo, si dovrà intendere revocato ogni eventuale accordo sopravvenuto ed il soggetto proponente sarà obbligato a rimborsare tutte le spese sostenute sino alla data dell'interruzione della trattativa;
- ✓ agli offerenti non verrà corrisposto alcun rimborso, a qualsiasi titolo o ragione, per la documentazione presentata, che sarà acquisita agli atti e non verrà restituita;
- ✓ l'offerente si impegna a tenere ferma la proposta per il termine di 12 mesi, decorrente dalla scadenza

del presente avviso pubblico;

- ✓ con la partecipazione al presente annuncio, l'offerente prende espressamente atto che l'Area non ha alcun obbligo di comunicazione di esito dell'indagine e che, per effetto, è esclusivo onere dell'offerente richiedere informazioni sullo stato del procedimento;
- ✓ i dati raccolti saranno trattati, ai sensi del D.Lgs. 196/2003 e ss.mm.ii., esclusivamente nell'ambito della presente ricerca d'immobile; con la sottoscrizione dell'offerta, il partecipante esprime, pertanto, il proprio assenso al predetto trattamento.

Il presente avviso sarà pubblicato sul sito istituzionale web della ASL della Provincia di Bari nelle sezioni "*Albo pretorio on-line*" e "*Amministrazione Trasparente*" - "*Bandi di gara e contratti*" – sotto-sezione "*atti delle amministrazioni aggiudicatrice e degli enti aggiudicatori distintamente per ogni procedura*" e nel BURP.

Eventuali chiarimenti potranno essere richiesti alla ASL della Provincia di Bari – Area Gestione Tecnica:

Telefono: 080 501.5941-5963-5961
E-Mail: segreteria.agt@asl.bari.it
PEC: agtecnica.aslbari@pec.rupar.puglia.it

Responsabile del Procedimento: ing. Rocco Ianora.

Il Direttore
Area Gestione Tecnica
Ing. Rocco Ianora

Il Direttore Generale f.f. ASL BA
Avv. Luigi Fruscio

Allegato n.ro 2) alla Proposta N.ro 0001155/2024 - SOGGETTO A PUBBLICAZIONE

ALLEGATO SUB A)

(DA INSERIRE NELLA BUSTA "A")

DOMANDA DI PARTECIPAZIONE E DICHIARAZIONE SOSTITUTIVA DI CERTIFICAZIONE

(Art. 46 del D.P.R. 445 del 28 dicembre 2000)

Il/I/sottoscritto/i_____nato/ia_____
_____il_____e residente/i
in_____via_____ n._____
mail_____PEC_____
C.F./P.IVA_____;

DOMICILIO PER LE COMUNICAZIONI

Sig./ra_____Indirizzo:_____

Comune:_____ cap_____Prov._____

Tel./Cell._____E-mail_____PEC_____

ai sensi degli artt. 46 e 47 del D.P.R. 28/12/2000, n. 445 e consapevole delle sanzioni penali e delle conseguenze previste dagli artt. 75 e 76 del D.P.R. medesimo per le ipotesi di falsità in atti e dichiarazioni mendaci, sotto la propria personale responsabilità

DICHIARA/NO

a) di partecipare per:

□ proprio conto;

□ conto di altre persone fisiche (a tal fine, oltre alla presente dichiarazione, riferita al rappresentato, si allega alla presente la procura speciale originale con firma autenticata);

□ conto di Ditta Individuale/Società/Ente/Associazione/Fondazione_____, con sede in _____ _____ Via _____n.____,C.F./P.IVA_____, in qualità di_____ munito dei prescritti poteri di rappresentanza (a tal fine si allegano alla presente i documenti comprovanti la rappresentanza legale, nonché la volontà del rappresentato di partecipare alla gara in oggetto; per le ditte individuali/società si allega, altresì, copia della C.C.I.A.A.);

b) di essere edotto/i e di accettare integralmente le condizioni di cui all'avviso di indagine di mercato immobiliare;

Deliberazione del Direttore Generale N.ro 0000987/2024

c) di proporre, per le finalità dell'avviso di cui alla precedente lett. *b*), l'immobile sito in_____, Via/C.so/Piazza_____ n._____, identificato al NCEU al Foglio _____ Mapp. _____ sub. _____;

d) di essere proprietario dell'immobile proposto alla precedente lettera *c*) o di avere comunque la disponibilità, giuridica e materiale, per concedere in locazione il bene;

e) che la destinazione urbanistica dell'immobile/i proposto/i è compatibile con l'uso previsto dal presente avviso immobiliare;

f) che l'/gli immobile/i è/sono in possesso del certificato di agibilità ai sensi dell'art. 24 del D.P.R. n. 380/2001 e ss.mm.ii. (se a disposizione inserire gli estremi del certificato di agibilità _____);

g) che tutti gli impianti sono funzionali e conformi alla normativa vigente e che l'immobile /i rispetta/no tutte le leggi attualmente vigenti in materia di igiene e sicurezza ovvero assunzione di impegno da parte della proprietà a richiedere ad un tecnico incaricato dalla stessa e regolarmente iscritto all'Albo Professionale una dichiarazione, da rilasciarsi prima della sottoscrizione del contratto di locazione, attestante che l'immobile è: conforme/i alle normative vigenti in materia di impianti, di superamento delle barriere architettoniche (L. 13/1989 e ss.mm.ii.), di tutela della salute e della sicurezza nei luoghi di lavoro (D.Lgs. n. 81/2008 e ss.mm.ii.), conforme alle previsioni della L. 46/90 e del D.M. 37/2008 e ss.mm.ii. e che la destinazione ad ufficio pubblico è compatibile con gli strumenti urbanistici vigenti e adottati; dotato di certificato prevenzione incendi o SCIA rilasciato dai Vigili del Fuoco e, qualora non dovuto, dichiarazione attestante che l'attività stessa non è soggetta alle visite ed ai controlli afferenti alla prevenzione incendi.

Elenco allegati:

- Copia del documento di identità in corso di validità

Ai sensi del Regolamento UE 2016/679 "Regolamento Generale sulla Protezione dei Dati" e dal D.Lgs. 196/2003 ss.mm.ii. "Codice in materia di Protezione dei Dati Personali", si autorizza al trattamento dei dati personali.

(**N.B. Il mancato consenso al trattamento dei dati comporta l'esclusione della domanda per l'impossibilità dell'Amministrazione di portare a compimento l'iter amministrativo)**

Luogo e data IL/I DICHIARANTE/I

_____

Allegato n.ro 3) alla Proposta N.ro 0001155/2024 - SOGGETTO A PUBBLICAZIONE

ALLEGATO SUB B)

(DA INSERIRE NELLA BUSTA "A")

DICHIARAZIONE SOSTITUTIVA DI CERTIFICAZIONE

(Art. 46 del D.P.R. 445 del 28 dicembre 2000)

Il/I/sottoscritto/i_____nato/ia_____ _____il_____e residente/i in_____via_____ n.____E-mail_____PEC_____ C.F./P.IVA_____, ai sensi degli artt. 46 e 47 del D.P.R. 28/12/2000, n. 445 e consapevole delle sanzioni penali e delle conseguenze previste dagli artt. 75 e 76 del D.P.R. medesimo per le ipotesi di falsità in atti e dichiarazioni mendaci, sotto la propria personale responsabilità

DICHIARA/NO (*)

il possesso dei requisiti di cui all'art. 80 D.Lgs. 50/2016 (rubricato: "requisiti di ordine generale"), nonché l'assenza di altre condizioni che possano invalidare il perfezionarsi della locazione o comportino il divieto di contrarre con la Pubblica Amministrazione e, in particolare:

a) di non essere stato/i dichiarato/i interdetto/i, inabilitato/i o fallito/i o comunque destinatario/i di provvedimenti che comportino il divieto di contrarre con la Pubblica Amministrazione e che non sono in corso a proprio carico procedimenti per la dichiarazione dello stato di cui sopra;

(in caso di partecipazione in forma associata)

- che la Ditta Individuale/Società/Ente/Associazione/Fondazione non si trova in stato di fallimento, di liquidazione coatta, di concordato preventivo o sottoposta a procedure concorsuali o a qualunque altra procedura che denoti lo stato di insolvenza o la cessazione dell'attività e non è destinataria/o di provvedimenti giudiziari che applicano le sanzioni amministrative di cui al D.Lgs. 231/2001;

b) che non sussiste alcuna causa di decadenza, di sospensione o di divieto di cui all'art. 67 del D.Lgs. 6 settembre 2011, n. 159 o di tentativo di infiltrazione mafiosa di cui all'art. 84, comma 4 del medesimo Decreto;
c) che nei propri confronti non è stata pronunciata sentenza definitiva di condanna o emesso decreto penale di condanna divenuto irrevocabile, oppure sentenza di applicazione della pena su richiesta, ai sensi dell'articolo 444 del codice di procedura penale, per reati gravi in danno dello Stato o della Comunità che incidono sulla moralità professionale;
d) che nei propri confronti non è stata pronunciata sentenza definitiva di condanna o emesso decreto penale di condanna divenuto irrevocabile, oppure sentenza di applicazione della pena su richiesta, ai sensi dell'articolo 444 del codice di procedura penale, per uno o più reati di partecipazione a un'organizzazione criminale, corruzione, frode, riciclaggio, terrorismo, sfruttamento del lavoro minorile e ogni altro delitto da cui derivi, quale pena accessoria, l'incapacità di contrarre con la Pubblica Amministrazione;
e) di non aver commesso violazioni gravi, definitivamente accertate, rispetto agli obblighi relativi al pagamento delle imposte e tasse, secondo la legislazione italiana o quella dello Stato di appartenenza;

Deliberazione del Direttore Generale N.ro 0000987/2024

f) di non aver commesso violazioni gravi, definitivamente accertate, alle norme in materia di contributi previdenziali e assistenziali, secondo la legislazione italiana o dello Stato di appartenenza;
g) di non essere stato vittima dei reati previsti e puniti dagli articoli 317 e 629 del codice penale, aggravati ai sensi dell'articolo 7 del D.L. 13 maggio 1991, n. 152, convertito, con modificazioni, dalla L. 12 luglio 1991, n. 203;

o, in alternativa,

h) che, pur essendo stato vittima dei reati di cui sopra, non ha omesso di denunciare i fatti all'autorità giudiziaria, salvo che ricorrano i casi previsti dall'4, comma 1, della L. 24 novembre 1981, n. 689.

Elenco allegati:

- Copia del documento di identità in corso di validità

Luogo e data _____

IL/I DICHIARANTE/I _____

NB: in caso di partecipazione in forma associata, le dichiarazioni di cui alle lettere b), c), d), e), f), g) vanno rese anche dagli amministratori delegati e dai procuratori muniti di poteri di rappresentanza verso l'esterno.

Allegato n.ro 4) alla Proposta N.ro 0001155/2024 - SOGGETTO A PUBBLICAZIONE

ALLEGATO SUB C)

(DA INSERIRE NELLA BUSTA "B")

OFFERTA ECONOMICA

Il/I/sottoscritto/i_____nato/ia_____
_____il_____e residente/i
in_____via_____n.____
E-mail_____PEC_____
C.F./P.IVA_____,

ai fini del presente avviso indica quale ipotetico canone di locazione l'importo di:

(in cifre)_____(netto IVA)

(in lettere)_____(netto IVA)

mq per mese.

L'offerente dichiara sin d'ora la propria disponibilità ad accettare il canone di locazione che sarà ritenuto congruo dall'Agenzia delle Entrate.

La presente proposta ha validità di mesi 12 con decorrenza dalla scadenza dell'avviso pubblico.

Luogo e data

_____

IL/I DICHIARANTE/I

_____

Concorsi e avvisi relativi alle procedure di reclutamento del personale

ASL BA

Graduatoria del Concorso pubblico, per titoli ed esami, per la copertura di n. 1 posto di Dirigente Medico della disciplina Medicina Interna.

Si rende noto che questa Azienda ha approvato, con D.D.G. n. 801/2024, le graduatorie del Concorso pubblico, per titoli ed esami, per la copertura di n. 1 posto di Dirigente Medico della disciplina Medicina Interna che risultano essere le seguenti:

Graduatoria Dirigenti Medici Specialisti			
n.	**Cognome**	**Nome**	**Totale**
1	PASSERINI	FRANCESCA	**82,182**
2	MASTROMARCO	GRAZIA	**81,580**
3	DE SARIO	MARIA GRAZIA	**80,015**
4	FONTANA	FLAVIA	**80,000**
5	CUSTODERO	GIACOMO EMANUELE	**79,687**
6	RINALDI	ANGELA	**79,365**
7	GIORDANO	DANIELA	**79,140**
8	DE VINCENZO	GIOVANNI MICHELE	**79,041**
9	GIANNINI	MICHELE	**79,030**
10	LUGLIO	CHIARA VALENTINA	**79,000**
11	SASSO	ROSA CINZIA	**79,000**
12	GUARASCIO	MATTEO	**78,800**
13	DI FINO	LUCIA	**78,142**
14	STASI	CATERINA	**77,517**
15	FASANO	DOMENICO	**77,400**
16	SANTOVITO	DANIELA	**77,350**
17	D'ALITTO	FELICIA	**77,160**
18	NOVIELLO	MARICA	**77,075**
19	MALCANGI	ROBERTA	**76,730**
20	ZINGARO	MARIA TERESA	**76,650**
21	APPICE	CRESCENZA	**76,417**
22	MEDICAMENTO	GIULIA	**76,217**
23	PONTRELLI	DANIELA	**76,165**
24	SUSCA	NICOLA	**76,119**
25	CICCIOMESSERE	PAOLA	**76,017**
26	CARRETTA	ANTONIA	**76,015**
27	ALEANDRI	ALESSANDRA	**76,000**
28	GRIMALDI	LUCIA DONATELLA	**75,561**
29	RIZZI	LUIGI	**75,180**
30	MONTRANO	MARCELLA	**75,000**
31	MASTROFILIPPO	TOMMASO	**74,530**
32	GIORDANO	ANTONIA	**74,430**
33	ADDESI	DESIREE	**74,180**

34	GIAQUINTO	ALFONSO	**74,015**
35	PAOLICELLI	PAOLA	**73,965**
36	COLELLA	SERGIO	**73,260**
37	NOIA	ALESSIA	**73,030**
38	D'ONOFRIO	FABIANA	**72,782**
39	MAZZOCCOLI	CARMELA	**72,375**
40	CASTIGLIONE MINISCHETTI	MANUELA	**72,092**
41	AMORUSO	EMANUELE	**70,178**
42	VATINNO	STELLA	**70,030**
43	ABBRUZZESE	ANNA	**69,200**
44	POTENZA	DONATELLA	**67,600**

Graduatoria candidati iscritti a partire dal terzo anno del relativo corso di specializzazione, ai sensi dell'art. 1, commi 547 e 548 bis della legge 145/2018 e s.m.i

n.	**Cognome**	**Nome**	**Totale**
1	MELE	MARIA GRAZIA	**71,000**
2	FIERMONTE	FLAVIA	**70,100**
3	FALCO	CLAUDIA	**70,000**
4	PORFIDO	ERASMO	**70,000**
5	HBAIDI	YAQOB	**69,500**
6	INGLESE	GIANFRANCO	**69,400**
7	PALMISANO	CHIARA MARIA	**69,000**
8	DELL'ACQUA	ANTONELLA	**69,000**
9	RE	GIUSEPPE	**68,050**
10	PROCACCIO	ANNAGRAZIA	**68,050**
11	MAGGIPINTO	ROSSELIA	**68,000**
12	VENEZIANO	IVANA	**68,000**
13	CAPOGNA	LAVINIA	**68,000**
14	FONZETTI	SILVIA	**68,000**
15	DIAFERIA	MARIKA	**68,000**
16	GRAZIADEI	MARTA	**67,075**
17	VOLINI	ANNA PIA	**67,050**
18	SORRENTO	CHIARA	**67,000**
19	BERLOCO	LUCIA	**67,000**
20	DELVINO	ALESSANDRA	**67,000**
21	ROLLO	VALENTINA	**66,155**
22	PIRO	CHIARA	**66,030**
23	MADAGHIELE	SARA	**66,000**
24	UGENTI	FRANCESCA	**65,500**
25	BARRATTA	MARCO DAMIANO	**65,050**
26	ERRICO	MARIO	**65,000**
27	COLETTO	DEBORAH	**65,000**
28	PELLEGRINI	MARICA	**65,000**
29	FISCHETTI	CLAUDIA	**65,000**

30	CRAMAROSSA	EMILIANA	**64,000**
31	AMBROSINI	NICOLA	**63,050**
32	PELLICANI	MARCO	**63,000**
33	DE PADOVA	ALBERTO	**63,000**
34	COPPOLA	CHIARA	**62,060**
35	ERROI	GIORGIO	**62,050**
36	CASIERI	GIOVANNA	**62,000**

Il Direttore Generale f.f.
Luigi Fruscio

ASL BA

Graduatoria del Concorso pubblico, per titoli ed esami, per la copertura di n. 1 posto di Dirigente delle Professioni Sanitarie Area della Riabilitazione.

Si rende noto che questa Azienda ha approvato, con D.D.G. n. 727/2024, la graduatoria del Concorso pubblico, per titoli ed esami, per la copertura di n. 1 posto di Dirigente delle Professioni Sanitarie Area della Riabilitazione che risulta essere la seguente:

Graduatoria di merito			
n.	**Cognome**	**Nome**	**Totale**
1	SAVINO	FRANCESCO	**85,420**
2	DILECCE	GIULIO	**79,463**
3	MUSCIO	RAFFAELLA	**75,125**
4	ALOISI	GIOVANNI	**73,313**
5	BUONOMO	PINA	**72,893**
6	DI PALMA	ANGELA	**69,456**
7	PETRERA	DANIELA	**63,708**

Il Direttore Generale f.f.
Luigi Fruscio

ASL BA

Graduatoria del Concorso pubblico, per titoli ed esami, per la copertura di n. 3 posti di Dirigente Medico della disciplina Neuropsichiatria Infantile.

Si rende noto che questa Azienda ha approvato, con D.D.G. n. 856/2024, le graduatorie del Concorso pubblico, per titoli ed esami, per la copertura di n. 3 posti di Dirigente Medico della disciplina Neuropsichiatria Infantile che risultano essere le seguenti:

Graduatoria Dirigenti Medici Specialisti			
n.	**Cognome**	**Nome**	**Totale**
1	CAMPANOZZI	STELLA	**81,510**
2	CAPUTO	ELVITA	**80,892**
3	MEDICAMENTO	SILVIA	**79,400**
4	COPPOLA	ANNAMARIA	**76,715**
5	PESCHECHERA	ANTONIA	**76,390**
6	CRAMAROSSA	ROCCHETTA	**74,910**
7	CAVONE	MADDALENA	**73,230**
8	MOREA	ANTONELLA	**70,830**
9	PALUMBI	ROBERTO	**70,320**
10	FUCCI	MARTINA	**69,750**

Graduatoria candidati iscritti a partire dal terzo anno del relativo corso di specializzazione, ai sensi dell'art. 1, commi 547 e 548 bis della legge 145/2018 e s.m.i			
n.	**Cognome**	**Nome**	**Totale**
1	ACHILLE	MARIACLARA	**76,030**
2	MICELLA	STEFANIA	**74,000**
3	TARANTINI	MARTINA	**73,040**
4	DI GIOIA	ALESSANDRA	**72,070**
5	PERRONE	SILVIA	**71,010**
6	LA MONTANARA	DAMARIS	**67,010**

Il Direttore Generale f.f.
Luigi Fruscio

ASL BA

AVVISO DI PROCEDURA SELETTIVA PUBBLICA FINALIZZATA ALL'ACQUISIZIONE DI MANIFESTAZIONI DI INTERESSE PER LA NOMINA DI TRE MEMBRI DELL'ORGANISMO INDIPENDENTE DI VALUTAZIONE DELLA PERFORMANCE IN FORMA COLLEGIALE DELLA ASL BARI.

IL DIRETTORE GENERALE

VISTA la legge 7 agosto 1990, n. 241, recante "*Nuove norme in materia di procedimento amministrativo e di diritto di accesso ai documenti amministrativi*";

VISTO il decreto del Presidente della Repubblica 28 dicembre 2000, n. 445, recante "*Testo unico delle disposizioni legislative e regolamentari in materia di documentazione amministrativa*";

VISTO il decreto legislativo 30 giugno 2003, n. 196, recante "*Codice in materia di protezione dei dati personali*";

VISTO il decreto legislativo 27 ottobre 2009, n. 150 recante "*Attuazione della legge 4 marzo 2009, n. 15, in materia di ottimizzazione della produttività del lavoro pubblico e di efficienza e trasparenza delle pubbliche amministrazioni*" e, in particolare, gli articoli 14 e 14-bis;

VISTO il decreto del Presidente della Repubblica 9 maggio 2016, n. 105, recante "*Regolamento di disciplina delle funzioni del Dipartimento della funzione pubblica della Presidenza del Consiglio dei Ministri in materia di misurazione e valutazione della* performance *delle pubbliche amministrazioni*" e, in particolare, l'articolo 6, secondo il quale i componenti degli Organismi indipendenti di valutazione (OIV) sono nominati da ciascuna amministrazione tra i soggetti iscritti nell'Elenco nazionale dei componenti degli OIV della *performance*;

CONSIDERATO che, ai sensi del comma 2-bis dell'articolo 14 del decreto legislativo 27 ottobre 2009, n. 150, come modificato dall'articolo 11, comma 1, lettera b) del decreto legislativo 25 maggio 2017, n. 74, il predetto Organismo è costituito, di norma, in forma collegiale con tre componenti;

VISTO il decreto del Presidente della Repubblica 9 maggio 2016, n. 105, recante "*Regolamento di disciplina delle funzioni del dipartimento della pubblica della Presidenza del Consiglio dei Ministri in materia di misurazione e valutazione della performance delle pubbliche amministrazioni*" e, in particolare, l'art. 6, secondo il quale i componenti degli Organismi indipendenti di valutazione (OIV) sono nominati da ciascuna amministrazione tra i soggetti iscritti nell'Elenco nazionale dei componenti degli OIV della performance;

VISTO il decreto del Ministro per la Pubblica Amministrazione 6 agosto 2020, recante "*Disciplina dell'elenco nazionale dei componenti degli organismi indipendenti di valutazione*", così come modificato dal decreto del Ministro per la Pubblica Amministrazione 7 agosto 2023.;

CONSIDERATO che, ai sensi del comma 2-*bis* dell'articolo 14 del decreto legislativo 27 ottobre 2009, n. 150, come modificato dall'articolo 11, comma 1, lettera b) del decreto legislativo 25 maggio 2017, n.74, il predetto Organismo è costituito, di norma, in forma collegiale con tre componenti;

VISTO il comma 2 dell'art.14-bis del citato D.Lgs.n.150/2009 secondo il quale "*La nomina dell'organismo indipendente di valutazione è effettuata dall'organo di indirizzo politico-amministrativo, tra gli iscritti all'elenco di cui al comma 1, previa procedura selettiva pubblica avvalendosi del Portale del reclutamento di cui all'articolo 3, comma 7, della legge 19 giugno 2019, n. 56.*"

CONSIDERATA la prossima scadenza dell'OIV attualmente in carica, nominato con deliberazione del Direttore Generale n. 948 del 01/06/2021, per tre anni decorrenti dal 1° giugno 2021;

A V V I S A

Articolo 1

Manifestazione di interesse. Oggetto e durata dell'incarico

È indetta una procedura selettiva pubblica per l'acquisizione di manifestazioni di interesse per la nomina dell'Organismo indipendente di valutazione della *performance* (OIV) dell'ASL BARI costituito in forma collegiale da tre componenti, di cui uno con funzioni di Presidente.

L'incarico di componente collegiale dell'OIV, conferito in esito alla procedura di cui al presente avviso, avrà durata di tre anni, con decorrenza dalla data del provvedimento di conferimento dell'incarico, e potrà essere rinnovato una sola volta, previa procedura selettiva pubblica e fermo restando l'obbligo per i componenti di procedere tempestivamente al rinnovo dell'iscrizione nell'Elenco nazionale dei componenti degli OIV, ai sensi dell'articolo 4, comma 1, lettera c) del decreto del Ministro della Pubblica amministrazione del 6 agosto 2020 come modificato dal decreto del Ministro della P.A. 7 agosto 2023.

Ai sensi dell'articolo 7, comma 2, del decreto del Ministro della Pubblica amministrazione del 6 agosto 2020, come modificato dal decreto del Ministro della P.A. 7 agosto 2023, l'incarico conferito cessa immediatamente al venir meno dei requisiti di cui all'articolo 2, c. 1 lett. a) e c) ovvero in caso di cancellazione dall'Elenco nazionale in esito alle verifiche di cui all'articolo 3, c.4, ovvero per il superamento dei limiti di cui all'articolo 8.

Articolo 2

Compenso

Il compenso spettante ai componenti dell'OIV, ai sensi delle LL.RR. Puglia 32/2001 (art. 14), 40/2007 (art. 3 c.26) e 1/2011 (art. 8), ammonta, rispettivamente:

a. ad € 5.856,62 lordi, oltre IVA e CAP se dovuti per legge, per i componenti non dipendenti da pubbliche amministrazioni;
b. ad € 3.904,41 lordi, oltre IVA e CAP se dovuti per legge, per i componenti dipendenti da altre pubbliche amministrazioni;

e fatte salve eventuali future modifiche della normativa regionale.

Gli importi di cui innanzi sono da intendersi omnicomprensivi ed inclusivi delle eventuali spese di viaggio, vitto e alloggio.

Articolo 3

Requisiti per la partecipazione

Considerato quanto previsto dall'articolo 7, comma 6, del decreto del Ministro della Pubblica amministrazione del 6 agosto 2020, e s.m.i., possono partecipare alla selezione di cui al presente avviso coloro che, alla data di scadenza del termine previsto dal successivo articolo 7, risultano iscritti nell'Elenco nazionale degli OIV istituito presso la Presidenza del Consiglio dei Ministri – Dipartimento della funzione pubblica, da almeno sei mesi.

Data la composizione collegiale possono partecipare alla procedura per il conferimento dell'incarico di Presidente dell'OIV, ai sensi di quanto previsto dall'art.7, comma 6, lettera a), del citato D.M., esclusivamente i soggetti iscritti nella fascia professionale 3, essendo questa ASL una Amministrazione Pubblica con più di mille dipendenti.

Possono partecipare alla procedura per il conferimento dell'incarico di Componente dell'OIV i soggetti iscritti nelle fasce professionali 1, 2 e 3.

Articolo 4

Divieto di nomina

I componenti dell'OIV non possono essere nominati, ai sensi dell'art.14, comma 8 del d.lgs.n.150 del 2009, tra i dipendenti dell'amministrazione interessata o tra soggetti che rivestano incarichi pubblici elettivi o cariche in partiti politici o in organizzazioni sindacali ovvero che abbiano rapporti continuativi di collaborazione o di consulenza con le predette organizzazioni, ovvero che abbiano rivestito simili incarichi o cariche o che abbiano avuto simili rapporti nei tre anni precedenti la designazione.

Articolo 5

Cause di inconferibilità, incompatibilità e di conflitto di interessi

Fermi restando i divieti di nomina di cui al precedente articolo 4, non possono ricoprire l'incarico coloro che si trovino in una situazione di inconferibilità, incompatibilità o conflitto di interessi di cui alla Legge n.190/2012, al D.lgs n. 39/2013 e alle altre norme di legge e discipline di settore.

Articolo 6

Esclusività del rapporto

Per assumere l'incarico di OIV i candidati devono rispettare i limiti relativi all'appartenenza a più di un OIV, come previsto dall'art. 8 dal decreto della pubblica amministrazione del 6 agosto 2020 e s.m.i.. Il rispetto dei limiti deve essere oggetto di apposita dichiarazione, ai sensi del D.P.R. 445/2000, da rilasciarsi prima della nomina di cui al successivo art. 7 del citato decreto.

Articolo 7

Modalità di presentazione della domanda di candidatura

Il candidato dovrà inviare la domanda di ammissione alla presente procedura selettiva esclusivamente per via telematica, autenticandosi con SPID/CIE/CNE/eIDAS compilando il format di candidatura sul Portale inPA disponibile all'indirizzo https://www.inpa.gov.it/, previa registrazione al medesimo Portale. All'atto di registrazione l'interessato dovrà compilare il proprio curriculum vitae con valore di dichiarazione sostitutiva di certificazione ai sensi del DPR 445/2000.

La registrazione, la compilazione e l'invio online della domanda devono essere completati entro le **ore 23:59 del giorno 07/06/2024** sul Portale inPA, disponibile all'indirizzo https://www.inpa.gov.it/.

Non saranno considerate valide le domande di partecipazione prive dei requisiti previsti dal presente avviso o presentate oltre il suddetto termine.

Articolo 8

Verifica dei requisiti e valutazione delle candidature. Nomina

Ai sensi dell'art. 7, comma 3 del D.M. 6 agosto 2020 e s.m.i. "*i componenti degli OIV possono essere nominati solo tra i soggetti iscritti nell'Elenco nazionale da almeno sei mesi*".

Alla scadenza dei termini per la presentazione delle candidature l'amministrazione provvederà a richiedere al Dipartimento della Funzione Pubblica la visura dei partecipanti relativa all'effettiva iscrizione ed alla relativa anzianità, oltre alla verifica della fascia professionale.

Le domande dei candidati saranno esaminate da un'apposita Commissione di esperti, composta dal Direttore Amministrativo, o suo delegato e da n.2 Dirigenti individuati con deliberazione del Direttore Generale, e dal segretario, per l'accertamento del possesso dei requisiti richiesti nel presente avviso e la valutazione delle relative esperienze e conoscenze.

Al termine di tale accertamento, la Commissione sottopone al Direttore Generale una rosa di candidati qualificati e idonei per la nomina del nuovo OIV.

La scelta dei componenti dell'OIV sarà tale da favorire il rispetto dell'equilibrio di genere. Eventuali deroghe dovranno essere adeguatamente motivate.

Le richieste capacità e competenze specifiche sono accertate sulla base degli elementi desumibili dal curriculum.

Articolo 9

Trattamento dei dati personali

Con riferimento al trattamento di dati personali ai sensi dell'art. 13 del Regolamento (UE)2016/679 del Parlamento europeo e del Consiglio del 27 aprile 2016 (di seguito GDPR) e del D.Lgs. 30 giugno 2003, n. 196, si forniscono le seguenti informazioni.

Titolare del trattamento: Direttore Generale ASL BARI con sede alla via Lungomare Starita n. 6, 70123, email: direzionegenerale.aslbari@pec.rupar.puglia.it

Responsabile del trattamento dei dati: Elisabetta Fortunato (DPO) con sede alla via Lungomare Starita n. 6, 70123, email: dpo@asl.bari.it.
Finalità e base giuridica del trattamento: i dati personali sono trattati esclusivamente per la gestione dell'istanza di partecipazione al presente avviso.

Articolo 10

Responsabile del procedimento

Il responsabile del procedimento di cui al presente avviso, ai sensi e per gli effetti di cui alla Legge 7 agosto 1990, n.241, è il Dott. Andrea Puntillo (Tel. 0805842581) componente con funzioni di segretario della Struttura Tecnico Permanente aziendale (mail: stp@asl.bari.it).

Articolo 11

Comunicazioni e trasparenza

Il presente avviso di selezione sarà pubblicato sul Portale del Reclutamento inPA, disponibile all'indirizzo https://www.inpa.gov.it/, sul Portale della Performance del Dipartimento della Funzione Pubblica della Presidenza del Consiglio dei Ministri e sul sito istituzionale dell'Asl Bari, all'indirizzo https://www.sanita.puglia.it/web/asl-bari/amministrazione-trasparente. Le comunicazioni individuali saranno effettuate a mezzo posta elettronica e indirizzate ai contatti forniti nella domanda di candidatura di cui all'art.7.

Il Direttore Generale f.f.
Avv. Luigi Fruscio

ASL BA

Avviso Pubblico, per soli titoli, per la formulazione di una graduatoria dalla quale attingere per il conferimento di incarichi a tempo determinato e/o di sostituzione di Dirigente Medico disciplina Neurologia da assegnare alle Strutture di Neurologia della ASL.

IL DIRETTORE GENERALE f.f.

In esecuzione della propria Deliberazione n**. 1005** del **17.05.2024,** indice il presente Avviso Pubblico, per soli titoli, per la formulazione di una graduatoria dalla quale attingere per il conferimento di incarichi a tempo determinato e/o di sostituzione di Dirigente Medico disciplina Neurologia da assegnare alle Strutture di Neurologia della ASL.

Il presente avviso è indetto ed espletato in conformità alle:
- disposizioni di cui al D.P.R. 483/97;
- disposizioni di cui alla Legge 10/04/91 n. 125 e D.Lgs. n. 198/2006, che garantiscono pari opportunità tra uomini e donne per l'accesso al lavoro;
- disposizioni di cui all'art. 35 del D. L.gs 165/2001 e s.m.i.
-disposizioni di cui all'art. 2 – ter comma 5, D.L. 18/2020 convertito in Legge n. 27/2020 e s.m.i. (D.L. 215/2023 – art. 4 comma 7).

Il trattamento giuridico ed economico è regolato e stabilito dalle norme legislative e contrattuali vigenti per il personale dell'Area Sanità.

REQUISITI DI AMMISSIONE

Possono partecipare all'avviso coloro che sono in possesso dei seguenti requisiti alla data di scadenza del presente bando:

SPECIFICI

a) Laurea in Medicina e Chirurgia;

b) Specializzazione nella disciplina di Neurologia o in disciplina riconosciuta equipollente e/o affine ove esistente, ai sensi dei DD.MM. 30/01/98 e 31/01/98 e successive modificazioni ed integrazioni.

c) Iscrizione all'albo professionale dell'Ordine dei Medici. L'iscrizione al corrispondente albo professionale di uno dei Paesi dell'Unione europea, ove prevista, consente la partecipazione alla procedura selettiva, fermo restando l'obbligo dell'iscrizione all'albo in Italia prima dell'assunzione in servizio.

d) Ai sensi dell'art. 2 – ter comma 5, D.L. 18/2020 convertito in Legge n. 27/2020 e s.m.i. (D.L. 215/2023 – art. 4 comma 7), il quale prevede che è possibile conferire incarichi individuali a tempo determinato a Medici specializzandi iscritti regolarmente all'ultimo e al penultimo anno del corso della Scuola di Specializzazione e, collocati all'esito positivo della medesima procedura in graduatoria separata.

REQUISITI GENERALI

a) Essere cittadini di uno degli Stati membri dell'Unione Europea, o loro familiari non aventi la cittadinanza di uno Stato membro che siano titolari del diritto di soggiorno o del diritto di soggiorno permanente, ovvero cittadini di Paesi terzi che siano titolari del permesso di soggiorno CE per soggiornanti di lungo periodo o che siano titolari dello status di rifugiato o di protezione sussidiaria (art. 38 D.Lgs. 165/2001 e s.m.i.);

b) idoneità fisica all'impiego senza limitazioni, nell'osservanza di quanto previsto dall'art. 26 del d.lgs n. 106/2009. L'accertamento della idoneità fisica all'impiego, tenuto conto delle norme in materia di categorie protette, sarà effettuato, a cura dell'Azienda, prima dell'immissione in servizio, fatta salva l'osservanza di disposizioni derogatorie;
c) Godimento dei diritti politici anche negli Stati di appartenenza o provenienza;
d) Non avere riportato condanne penali e non avere procedimenti penali in corso che impediscano, ai sensi delle vigenti disposizioni in materia, la costituzione di rapporto di impiego con la Pubblica Amministrazione;
e) Non essere stati destituiti o dispensati dall'impiego presso una pubblica amministrazione per persistente insufficiente rendimento, ovvero non essere stati dichiarati decaduti dall'impiego.

Ai sensi dell'art. 49 e 50 del D.P.R. 31.08.1999, n. 394 e s.m.i., i titoli accademici di studio conseguiti all'estero, devono essere corredati dal decreto di riconoscimento rilasciato dal Ministero della Salute Italiano ed il candidato deve risultare abilitato ad esercitare in Italia la professione.

La partecipazione alla procedura selettiva non è soggetta a limiti di età, ex L. n. 127/97, fermi restando quelli previsti per il collocamento a riposo.

I requisiti prescritti, devono essere posseduti alla data di scadenza del termine stabilito nel presente bando per la presentazione della domanda di ammissione, ed il difetto anche di un solo requisito comporta l'esclusione.

MODALITA' E TERMINI DI PRESENTAZIONE DELLE DOMANDE

Le domande di partecipazione all'Avviso, redatte in carta semplice, indirizzate al DIRETTORE GENERALE F.F. - ASL BA – Lungomare Starita, 6 - 70132 BARI, devono essere inviate entro il 15° giorno successivo a quello della data di pubblicazione del presente bando sul Bollettino Ufficiale della Regione Puglia al seguente indirizzo di posta elettronica certificata ***agruconcorsi.aslbari@pec.rupar.puglia.it*** ***recante nell'oggetto il codice***: ***"NEURO24"***

La validità dell'istanza è subordinata all'utilizzo da parte del candidato di un indirizzo di posta elettronica certificata (PEC) esclusivamente personale, pena esclusione, non sarà pertanto ritenuta ammissibile la domanda inviata da un indirizzo di posta elettronica semplice/ordinaria.
L'invio deve avvenire in un'unica spedizione, (non superiore a 20MB) con i seguenti allegati solo in formato **PDF (pena la non ammissione)**:

- domanda
- elenco dei documenti
- cartella con tutta la documentazione
- copia fotostatica del documento di riconoscimento

La domanda di partecipazione all'avviso dovrà arrecare la firma autografa ovvero digitale. La validità della trasmissione e ricezione del messaggio di posta elettronica certificata è attestata, rispettivamente, dalla ricevuta di accettazione e dalla ricevuta di avvenuta consegna. Le istanze e le dichiarazioni inviate per via telematica sono valide se effettuate secondo quanto previsto dal D.L.gvo 235/10 (codice dell'Amministrazione digitale), anche se indirizzata alla PEC del protocollo Aziendale.

Escluso ogni altra forma di presentazione o di trasmissione della domanda pena la non ammissione.

Si rende noto che, le domande inviate prima della pubblicazione del presente bando nel Bollettino Ufficiale della Regione Puglia e quelle inviate dopo la scadenza del suddetto termine, non saranno prese in considerazione;

Nella domanda di ammissione, datata e firmata, redatta secondo lo schema esemplificativo di cui ***all'Allegato "A",*** sotto forma di autocertificazione, l'aspirante deve dichiarare sotto la propria responsabilità, ai sensi degli artt. 46 e 47 D.P.R. n. 445/00, e s.m.i., consapevole delle sanzioni penali previste dall'art. 76 D.P.R. n. 445/00, e s.m.i., nel caso di mendaci dichiarazioni, falsità negli atti, uso o esibizione di atti falsi o contenenti dati non più rispondenti a verità, nonché della decadenza dai benefici conseguenti al provvedimento eventualmente emanato sulla base della dichiarazione non veritiera, qualora dal controllo effettuato emerga la non veridicità del contenuto di taluna, quanto segue:

a) Procedura selettiva alla quale intendono partecipare;
b) cognome e nome;
c) luogo e data di nascita;
d) residenza e/o recapito cui inviare le eventuali comunicazioni relative all'avviso;
e) <u>indirizzo di posta elettronica certificata</u> alla quale questa Amministrazione potrà inviare ogni comunicazione finalizzata all'assunzione;
f) numero di un documento di identità in corso di validità;
g) codice fiscale;
h) essere cittadini di uno degli Stati membri dell'Unione Europea, o loro familiari non aventi la cittadinanza di uno Stato membro che siano titolari del diritto di soggiorno o del diritto di soggiorno permanente, ovvero cittadini di Paesi terzi che siano titolari del permesso di soggiorno CE per soggiornanti di lungo periodo o che siano titolari dello status di rifugiato o di protezione sussidiaria (art. 38 D.Lgs. 165/2001 e s.m.i.)
i) titoli di studio posseduti e requisiti specifici di ammissione (laurea - specializzazione - iscrizione Ordine);
j) di essere in possesso della specializzazione o di frequentare l'ultimo o il penultimo anno del corso di specializzazione;
k) abilitazione all'esercizio della professione;
l) idoneità fisica all'impiego ed alle specifiche mansioni del posto da ricoprire;
m) di non essere stati esclusi dall'elettorato politico attivo e destituiti o dispensati dall'impiego presso una pubblica amministrazione e licenziati per persistente insufficiente rendimento o per aver conseguito l'impiego mediante la produzione di documenti falsi e comunque con mezzi fraudolenti;
n) l'assenza di condanne penali, provvedimenti di interdizione o misure restrittive; in caso positivo devono essere dichiarate le condanne penali riportate e i provvedimenti di interdizione o le misure restrittive applicate ovvero non aver riportato condanne penali e non aver procedimenti penali in corso che comportino ipotesi di inconferibilità;
o) di essere in posizione regolare nei confronti dell'obbligo di leva e di quelli relativi al servizio militare volontario (per i candidati cittadini italiani di sesso maschile nati entro il 31/12/1985);
p) i titoli eventualmente posseduti che danno diritto a fruire della preferenza, a parità di merito, con altri concorrenti;
q) l'eventuale condizione di portatore di handicap, il tipo di ausilio per gli esami e i tempi necessari aggiuntivi (quanto dichiarato dovrà risultare da apposita certificazione, rilasciata dal servizio sanitario ex lege n. 104/92 della A.S.L., che il candidato dovrà presentare il giorno della prima prova d'esame);
r) di aver preso visione del presente bando di avviso pubblico e di sottostare a tutte le condizioni in esso stabilite;
s) di accettare che le modalità di notifica rivenienti dalla procedura selettiva avvengano esclusivamente tramite pubblicazione sul sito Aziendale della ASL consultabile all'indirizzo www.sanita.puglia.it/web/asl-bari – albo pretorio sezione concorsi e avvisi;
t) di autorizzare l'ASL Bari al trattamento e utilizzo dei dati personali di cui al D.Lgs. n. 196/2003;
u) di aver effettuato il versamento del contributo di partecipazione all'avviso **pari a 20,00 euro (venti/00 euro), non rimborsabili.**

Il pagamento potrà essere effettuato esclusivamente utilizzando il Portale dei Pagamenti della Regione Puglia: **pagamenti.regione.puglia.it**. Il versamento deve riportare nella Causale la dicitura: Avviso Pubblico,

per soli titoli, di Dirigente Medico disciplina Neurologia da assegnare alle Strutture di Neurologia della ASL. Il contributo di partecipazione all'avviso dovrà essere versato entro e non oltre i termini di scadenza del presente bando, pena esclusione dalla predetta procedura.

La domanda deve essere datata e sottoscritta dal candidato; **la mancata sottoscrizione determina l'esclusione dall'avviso**.

Non è ammesso alcun riferimento a documentazione esibita per la partecipazione a precedenti avvisi pubblici o comunque esistente agli atti di questa Amministrazione.

Si rammenta che le dichiarazioni mendaci, le falsità negli atti e l'uso di atti falsi sono puniti ai sensi del codice penale e delle norme speciali in materia.

L'Azienda non si assume responsabilità:

1. nel caso in cui i file inviati via PEC in maniera difforme da quanto richiesto nel bando ne impedisca la visione ed il conseguente esame della documentazione.
2. per la dispersione di comunicazioni dipendenti da inesatte indicazioni del recapito da parte del concorrente, oppure da mancata o tardiva comunicazione del cambiamento dell'indirizzo indicato nella domanda, né per eventuali disguidi postali o comunque imputabili a fatto di terzi, a caso fortuito o forza maggiore che comportino ritardo nella presentazione della domanda rispetto ai termini previsti nel presente bando;

DOCUMENTAZIONE DA ALLEGARE ALLA DOMANDA

Ai sensi dell'Art. 15, comma 1 della Legge 12/11/2011 n. 183, questa Azienda non potrà accettare certificazioni rilasciate dalle PP.AA. in ordine a stati, qualità personali e fatti del candidato, che quindi devono essere autocertificati dal cittadino ai sensi degli Artt. 46 e 47 del D.P.R. 445/2000.
Pertanto alla domanda di partecipazione **(*Allegato A)*** i concorrenti dovranno allegare:

1) dichiarazione sostitutiva di certificazione ***(Allegato B)*** ai sensi dell'Art. 46 del D.P.R. 445/2000, relativa ai titoli di studio conseguiti e ad eventuali docenze svolte. Per gli incarichi di docenza conferiti da Enti Pubblici si dovrà specificare: **denominazione dell'Ente** che ha conferito l'incarico, **materia** oggetto della docenza e **ore** effettive di lezione svolte.

2) dichiarazione sostitutiva dell'atto di notorietà ***(Allegato C)*** ai sensi dell'Art. 47 del D.P.R. 445/2000, relativa ai servizi prestati nel profilo e nella categoria presso Enti pubblici, Enti privati accreditati con il S.S.N., Aziende private non accreditate con il S.S.N. La dichiarazione deve contenere l'esatta **denominazione dell'Ente** presso cui il servizio è stato prestato (se trattasi di Enti non compresi nel SSN deve essere precisato se l'Ente è pubblico, privato, accreditato e se convenzionato con il SSN), **il profilo professionale,** l'esatta **decorrenza della durata del rapporto di lavoro (**indicando il giorno, il mese e l'anno di inizio e di cessazione, nonché le eventuali interruzioni per aspettativa senza assegni), la **natura giuridica del rapporto di lavoro (**se subordinato a tempo indeterminato, determinato, libero professionale, convenzione, co.co.co., co.co.pro. ecc.), la **durata oraria settimanale** (specificando se a tempo pieno o a tempo parziale e, in tale ultima ipotesi, indicando la percentuale di part-time).

3) Eventuali lavori scientifici (articoli, pubblicazioni, comunicazioni, abstracts, poster, ecc.), che devono essere editi a stampa, devono essere necessariamente prodotti nel testo integrale in originale o in copia autenticata ai sensi di legge, ovvero in semplice copia fotostatica tratta dagli originali pubblicati dichiarata conforme all'originale dal candidato. Se solo dichiarati non saranno valutati. Qualora vengano prodotte in fotocopia, il candidato deve allegare dichiarazione sostitutiva di notorietà nella quale dichiara la conformità della fotocopia all'originale (ai sensi degli Artt. 19 e 47 del D.P.R. 445/2000) ed allegare copia di un documento d'identità in corso di validità, **pena la non valutazione**. Di tali lavori scientifici deve essere prodotto elenco dettagliato, con numerazione progressiva in

relazione al corrispondente documento e con indicazione della relativa forma originale o autenticata.

4) Eventuali eventi formativi frequentati (corsi, convegni, seminari, master ecc.). Qualora presentati con dichiarazione sostitutiva di certificazione (***Allegato B)*** ai sensi dell'Art. 46 del D.P.R. 445/2000, devono indicare **la durata, il luogo, l'organizzatore e l'argomento** dell'evento formativo. Se prodotti in fotocopia, il candidato deve allegare dichiarazione sostitutiva di notorietà ***(Allegato C)*** nella quale dichiara la conformità della fotocopia all'originale (ai sensi degli Artt. 19 e 47 del D.P.R. 445/2000) ed allegare copia di un documento d'identità in corso di validità, **pena la non valutazione**.

5) curriculum formativo e professionale, datato e firmato, redatto in carta semplice, debitamente documentato e autocertificato nei modi di legge. Il curriculum formativo e professionale, qualora non reso con finalità di autocertificazione o non formalmente documentato, ha unicamente uno scopo informativo e, pertanto, non produce attribuzione di alcun punteggio.

6) copia fotostatica di documento di riconoscimento in corso di validità, **pena la non ammissione.**

7) Elenco, datato e firmato, dei documenti e dei titoli presentati.

8) Ricevuta di pagamento del contributo di partecipazione all'avviso pari a € 20,00 (**non rimborsabile**) **da effettuarsi entro i termini di scadenza del bando.**

Il pagamento potrà essere effettuato esclusivamente utilizzando il Portale dei Pagamenti della Regione Puglia: **pagamenti.regione.puglia.it** Il versamento deve riportare nella Causale la dicitura: **Avviso Pubblico, per soli titoli, di Dirigente Medico disciplina Neurologia da assegnare alle Strutture di Neurologia della ASL.**

In mancanza della ricevuta di pagamento nei modi richiesti il candidato non sarà ammesso alla procedura selettiva.

Per consentire la corretta valutazione dei titoli, la dichiarazione resa dal candidato, in quanto sostitutiva a tutti gli effetti della certificazione, deve contenere tutti gli elementi contenuti nel certificato sostitutivo. L'omissione anche di un solo elemento comporta la non valutazione del titolo autocertificato.

Si rammenta che l'Amministrazione può effettuare, anche a campione, idonei controlli sulla veridicità del contenuto delle dichiarazioni sostitutive ricevute e che, oltre alla decadenza dell'interessato dai benefici eventualmente conseguiti sulla base di dichiarazione non veritiera, sono applicabili le sanzioni penali previste per le ipotesi di falsità in atti e dichiarazioni mendaci, ai sensi della L. n. 183/2011.

AMMISSIONE DEI CANDIDATI

L'ammissibilità, ovvero la non ammissibilità dei candidati alla procedura oggetto del presente avviso, è deliberata con provvedimento motivato dal Direttore Generale f.f. dell'Azienda.

La pubblicazione sul sito web aziendale della deliberazione di ammissione/non ammissione dei candidati avrà valore di notifica a tutti gli effetti per gli interessati.

MODALITÀ DI ESPLETAMENTO DELLA SELEZIONE

Una Commissione di esperti nella materia, nominata dal Direttore Generale f.f., procederà alla formulazione della graduatoria di merito sulla base della valutazione dei titoli, del curriculum con i criteri previsti dal D.P.R. 483/97.

La Commissione disporrà, complessivamente, di **20** punti.

Nella valutazione dei titoli la Commissione, si atterrà ai principi stabiliti dagli artt. 11, 20, 21, 22, 23 e 35 del DPR 10.12.1997 n. 483, ed in particolare i punti per la valutazione dei titoli sono così ripartiti:

- Titoli di carriera - massimo punti **10**
- Titoli accademici, di studio - massimo punti **3**

- Pubblicazioni e titoli scientifici - massimo punti **3**
- Curriculum formativo e professionale - massimo punti **4**

GRADUATORIA

La Commissione Esaminatrice, conclusa la procedura selettiva, sulla base della valutazione dei titoli formulerà:

- una graduatoria **finale di merito,** secondo l'ordine dei punteggi ottenuti da ciascun candidato, con l'osservanza, a parità di punti, previste dall'art. 5 del DPR 487/94 e s.m.i.;

  una graduatoria **separata** di candidati idonei, in formazione specialistica iscritti all'ultimo e penultimo anno del corso di formazione specialistica della specifica disciplina messa a selezione, equipollenti e/o affini ove esistenti.

L'eventuale assunzione dei medici risultati idonei e utilmente collocati nella citata graduatoria separata, è subordinata all'esaurimento della graduatoria dei medici già specialisti alla data della scadenza del bando, ai sensi **dell'art. 2 – ter co.5, D.L. 18/2020 convertito in Legge n. 27/2020 e s.m.i. (D.L. 215/2023 – art. 4 co. 7).**

Il Direttore Generale f.f., riconosciuta la regolarità degli atti relativi alla procedura in argomento li approva, con propria Deliberazione.
La pubblicazione della deliberazione di approvazione della graduatoria finale di merito sul sito web aziendale, sarà considerata notifica ufficiale a tutti i partecipanti.

CONFERIMENTO DELL'INCARICO

Il Direttore Generale f.f. procederà al conferimento degli incarichi seguendo l'ordine della graduatoria mediante stipula del contratto individuale di lavoro a tempo determinato nel quale saranno previste le modalità e condizioni che regoleranno il rapporto di lavoro e indicata la data di presa servizio, previa presentazione, entro 30 gg., della documentazione prevista.
Gli effetti economici decorrono dalla data di effettiva presa di servizio.
Scaduto inutilmente il termine assegnato per la sottoscrizione del contratto, l'Azienda comunica di non dar luogo allo stesso.
L'incaricato che, senza giustificato motivo, non assumerà servizio nel termine stabilito dall'amministrazione sarà dichiarato decaduto dall'incarico.
E' in ogni modo condizione risolutiva del contratto in qualsiasi momento senza obbligo di preavviso, la presentazione di documenti falsi o viziati da invalidità non sanabile.

RAPPORTO DI LAVORO

Il contratto a tempo determinato stipulato pone in essere un rapporto di lavoro subordinato esclusivo/non esclusivo.
Il rapporto di lavoro avrà durata conforme alle esigenze aziendali.
Il trattamento giuridico ed economico è determinato sulla base dei criteri stabiliti nei contratti collettivi della dirigenza del S.S.N. – dell'Area Sanità.
Con l'accettazione dell'incarico e la firma del contratto vengono implicitamente accettate, da parte dei vincitori, tutte le norme che disciplinano e disciplineranno lo stato giuridico ed economico del personale dirigenziale del S.S.N.

TRATTAMENTO DEI DATI PERSONALI

Ai sensi dell'art. 13 del Codice in materia di protezione dei dati personali (decreto legislativo 30 giugno 2003,

n. 196), si informano i candidati che il trattamento dei dati personali da essi forniti in sede di partecipazione all'avviso o comunque acquisiti a tal fine dall' AZIENDA SANITARIA PROVINCIALE DI BARI è finalizzato unicamente all'espletamento delle attività concorsuali o selettive ed avverrà a cura delle persone preposte al procedimento concorsuale o selettivo, anche da parte della commissione esaminatrice, presso l'ufficio preposto dall'Azienda (Area Gestione Risorse Umane), con l'utilizzo di procedure anche informatizzate, nei modi e nei limiti necessari per perseguire le predette finalità, anche in caso di eventuale comunicazione a terzi. Il conferimento di tali dati è necessario per valutare i requisiti di partecipazione e il possesso di titoli e la loro mancata indicazione può precludere tale valutazione.

Ai candidati sono riconosciuti i diritti di cui all'art. 7 del citato Codice (D.lgs. n. 196/2003), in particolare, il diritto di accedere ai propri dati personali, di chiederne la rettifica, l'aggiornamento e la cancellazione, se incompleti, erronei o raccolti in violazione della Legge, nonché di opporsi al loro trattamento per motivi legittimi rivolgendo le richieste al Direttore Area Gestione Risorse Umane.

NORME FINALI

Per tutto quanto non previsto si fa riferimento alla normativa contrattuale ed a quella vigente in materia.

Con la partecipazione al presente avviso è implicita da parte dei concorrenti l'accettazione, senza riserve, di tutte le disposizioni contenute nel bando stesso.

Il Direttore Generale f.f. si riserva, comunque, la facoltà di modificare, prorogare, sospendere o revocare il presente bando, per legittimi ed insindacabili motivi, senza l'obbligo di comunicarli e senza che i concorrenti possano accampare pretese o diritti di sorta anche in caso di presentazione delle domande.

Per ottenere informazioni riguardanti l'avviso, i requisiti per partecipare e quant'altro non sia legato alla compilazione della domanda, gli aspiranti potranno rivolgersi all'Azienda ASL BA - Area Gestione Risorse Umane - Ufficio Concorsi – Lungomare Starita, 6 - 70132 Bari – nelle ore di ricevimento dell'Ufficio (martedì e giovedì dalle 11:00 alle 13:00 e dalle 15:30 alle 17:30), oppure potranno consultare il sito Internet: www.sanita.puglia.it/web/asl-bari - sezione "Albo Pretorio" – Concorsi e Avvisi.
Per quanto non previsto dal presente bando, valgono le norme di legge.

PUBBLICITÀ

Il Presente Avviso è pubblicato sul Bollettino Ufficiale della Regione Puglia e sul sito web dell'ASL BA, quale allegato al provvedimento deliberativo.

La Direttrice AGRU
Rachele POPOLIZIO

Il Direttore Generale f.f.
Luigi FRUSCIO

Allegato A

FAC - SIMILE DI DOMANDA
Al Direttore Generale f.f. della ASL BA
Lungomare Starita, 6
70132 Bari

OGGETTO: Richiesta di partecipazione all'Avviso Pubblico, per soli titoli, per la formulazione di graduatoria per il conferimento di incarichi a tempo determinato e/o di sostituzione di Dirigente Medico disciplina Neurologia da assegnare alle Strutture di Neurologia della ASL.

Il/la sottoscritto/a_____chiede di essere ammesso/a all'Avviso di cui all'oggetto.

A tal fine, ai sensi degli Artt. 46 e 47 del D.P.R. 445/00, nonché consapevole, secondo quanto previsto dall'Art. 76 del D.P.R. n. 445/00, della responsabilità penale cui può andare incontro in caso di dichiarazioni non veritiere, di formazione o uso di atti falsi, dichiara quanto segue:

1. di essere nato/a a _____ il _____;
2. di essere residente in _____ Prov. _____ CAP _____
   Via _____ n. _____;
3. CODICE FISCALE _____;
4. di essere in possesso della cittadinanza italiana o di uno dei paesi dell'Unione Europea;
5. di essere iscritto nelle liste elettorali del Comune di_____(1);
6. di godere dei diritti civili e politici;
7. di non aver riportato condanne penali e di non aver procedimenti penali in corso(2);
8. di essere in possesso del Diploma di Laurea in _____
   conseguito presso l'Università degli Studi di_____ in data _____;
9. di essere in possesso della seguente specializzazione_____ conseguita presso l'Università degli Studi di_____ in data _____;
   a. ***nel caso di candidato specializzando, indicare la durata del corso di specializzazione_____;***
   b. ***o di frequentare l'ultimo o penultimo anno del corso di specializzazione;***
10. di essere iscritto all'Ordine dei Medici della Provincia di_____;
11. di essere nei riguardi degli obblighi militari nella posizione di_____(3)(per i soggetti nati entro il 31/12/1985)
12. di avere/non avere prestato servizio presso Pubbliche Amministrazioni (4);
13. di non essere stato destituito o dispensato o licenziato dall'impiego presso una pubblica amministrazione e di non essere stato dichiarato decaduto dall'impiego presso una pubblica amministrazione per averlo conseguito mediante produzione di documenti falsi o viziati da invalidità non sanabili, ovvero di essere cessato dal servizio presso una pubblica amministrazione per il seguente motivo_____;
14. di autorizzare l'Azienda al trattamento dei dati personali forniti, finalizzato agli adempimenti connessi all'espletamento della procedura concorsuale, ai sensi della Legge 30/12/2003 n. 196;
15. di accettare tutte le clausole previste dal bando.

Chiede, inoltre, che ogni comunicazione relativa al presente AVVISO deve essere fatta al seguente indirizzo:

Via_____ n _____ Città _____ Prov. _____ CAP _____

Tel. n. _____ Indirizzo E-Mail/Pec _____, impegnandosi a comunicare le eventuali variazioni successive e riconoscendo che l'Amministrazione non assume alcuna responsabilità in caso di irreperibilità del destinatario.

Il/La sottoscritto/a _____ dichiara, altresì, di essere a conoscenza che in caso di dichiarazioni mendaci decadrà dai benefici conseguenti al provvedimento emanato sulla base delle dichiarazioni non veritiere.

Data_____ **FIRMA**

1) In caso di non iscrizione o di avvenuta cancellazione dalle liste elettorali, indicarne i motivi;
2) In caso contrario indicare le condanne penali riportate o procedimenti penali pendenti;
3) Per la valutazione del servizio militare ai sensi della legge 958/86 indicare la posizione ed il servizio attestati nel foglio matricolare;
4) Indicare le cause della eventuale risoluzione dei rapporti di impiego;

Allegato B

DICHIARAZIONE SOSTITUTIVA DI CERTIFICAZIONE
(Artt. 46 del DPR n. 445/2000 – allegare fotocopia di valido documento di riconoscimento)

Il/la sottoscritto/a _____ nato/a a_____ il _____ residente in _____ Prov. _____ CAP _____

Via _____N. _____

consapevole, secondo quanto prescritto dall'Art. 76 del D.P.R. n. 445/2000, della responsabilità penale cui può andare incontro in caso di dichiarazioni mendaci, falsità negli atti ed uso di atti falsi, nonché di quanto stabilito dall'art. 75 del D.P.R. 28.12.2000, n. 445, in caso di dichiarazioni non veritiere

DICHIARA

Sotto la propria responsabilità quanto segue: (barrare e compilare solo le caselle interessate)

di essere in possesso del seguente titolo di studio:

☐ **Laurea in Medicina e Chirurgia** conseguita in data ____/____/_____ presso _____ punteggio finale _____

☐ **Specializzazione in_____**

☐ conseguita presso_____

☐ In data __/____/____/___ punteggio finale _____ durata del corso di anni_____

☐ **Specializzando in_____**

☐ presso_____

☐ Conseguimento in data __/____/____/___ durata del corso di anni_____

☐ **Abilitazione all'esercizio della professione,** conseguita in data ____/____/_____ presso _____

☐ **Iscrizione all'Ordine** dei Medici Chirurghi e Odontoiatri della Provincia di_____ in data ____/____/_____ al n. _____

☐ **Eventuali altri titoli:**

- Titolo: _____ conseguito il ____/____/_____
  Presso _____ punteggio finale _____
- Titolo: _____ conseguito il ____/____/_____
  Presso _____ punteggio finale _____
- Titolo: _____ conseguito il ____/____/_____
  Presso _____ punteggio finale _____

☐ **Di aver partecipato ai seguenti eventi formativi (corsi, convegni, seminari, master ecc.):**

- Denominazione corso _____ organizzato da _____ luogo _____ durata dal ____/____/_____ al ____/____/_____ esame finale SI ☐NO ☐

- Denominazione corso _____ organizzato da _____ luogo _____ durata dal ____/____/_____ al ____/____/_____ esame finale SI ☐ NO ☐
- Denominazione corso _____ organizzato da _____ luogo _____ durata dal ____/____/_____ al ____/____/_____ esame finale SI ☐ NO ☐
- Denominazione corso _____ organizzato da _____ luogo _____ durata dal ____/____/_____ al ____/____/_____ esame finale SI ☐ NO ☐
- Denominazione corso _____ organizzato da _____ luogo _____ durata dal ____/____/_____ al ____/____/_____ esame finale SI ☐ NO ☐
- Denominazione corso _____ organizzato da _____ luogo _____ durata dal ____/____/_____ al ____/____/_____ esame finale SI ☐ NO ☐
- Denominazione corso _____ organizzato da _____ luogo _____ durata dal ____/____/_____ al ____/____/_____ esame finale SI ☐ NO ☐
- Denominazione corso _____ organizzato da _____ luogo _____ durata dal ____/____/_____ al ____/____/_____ esame finale SI ☐ NO ☐
- Denominazione corso _____ organizzato da _____ luogo _____ durata dal ____/____/_____ al ____/____/_____ esame finale SI ☐ NO ☐
- Denominazione corso _____ organizzato da _____ luogo _____ durata dal ____/____/_____ al ____/____/_____ esame finale SI ☐ NO ☐
- Denominazione corso _____ organizzato da _____ luogo _____ durata dal ____/____/_____ al ____/____/_____ esame finale SI ☐ NO ☐
- Denominazione corso _____ organizzato da _____ luogo _____ durata dal ____/____/_____ al ____/____/_____ esame finale SI ☐ NO ☐
- Denominazione corso _____ organizzato da _____ luogo _____ durata dal ____/____/_____ al ____/____/_____ esame finale SI ☐ NO ☐
- Denominazione corso _____ organizzato da _____ luogo _____ durata dal ____/____/_____ al ____/____/_____ esame finale SI ☐ NO ☐

- Denominazione corso _____ organizzato da _____ luogo _____ durata dal ____/____/_____ al ____/____/_____ esame finale SI ☐ NO ☐
- Denominazione corso _____ organizzato da _____ luogo _____ durata dal ____/____/_____ al ____/____/_____ esame finale SI ☐ NO ☐
- Denominazione corso _____ organizzato da _____ luogo _____ durata dal ____/____/_____ al ____/____/_____ esame finale SI ☐ NO ☐
- Denominazione corso _____ organizzato da _____ luogo _____ durata dal ____/____/_____ al ____/____/_____ esame finale SI ☐ NO ☐
- Denominazione corso _____ organizzato da _____ luogo _____ durata dal ____/____/_____ al ____/____/_____ esame finale SI ☐ NO ☐

☐ **Di aver svolto le seguenti attività di docenza:**

- Materia _____ n. ore di insegnamento totali _____ presso il seguente Ente _____ con sede in _____ dal ____/____/_____ al ____/____/_____
- Materia _____ n. ore di insegnamento totali _____ presso il seguente Ente _____ con sede in _____ dal ____/____/_____ al ____/____/_____

Data_____ FIRMA

Allegato C

DICHIARAZIONE SOSTITUTIVA DELL'ATTO DI NOTORIETA'
(Artt. 19 e 47 del DPR n. 445/2000 – allegare fotocopia di valido documento di riconoscimento)

Il/la sottoscritto/a _____ nato/a a_____ il _____ residente in _____ Prov. _____ CAP _____

Via _____N. _____

consapevole, secondo quanto prescritto dall'Art. 76 del D.P.R. n. 445/2000, della responsabilità penale cui può andare incontro in caso di dichiarazioni mendaci, falsità negli atti ed uso di atti falsi, nonché di quanto stabilito dall'art. 75 del D.P.R. 28.12.2000, n. 445, in caso di dichiarazioni non veritiere

DICHIARA

Sotto la propria responsabilità quanto segue: (barrare e compilare solo le caselle interessate)

☐ **Di aver prestato i seguenti servizi:**

- Denominazione Ente: _____
  ☐ Ente Pubblico ☐ Privato accredit./convenz. SSN ☐ Privato non accredit./convenz. SSN
  ☐ Altro _____
- Profilo professionale _____
- dal ____/____/_____ al ____/____/_____
  ☐ Tempo indeterminato ☐ Tempo determinato ☐ CoCoCo ☐ CoCoPro ☐ Convenzione
  ☐ Libero professionale ☐ Borsista ☐ Altro_____
- Durata orario settimanale: ☐ Full time (38 h/sett.) ☐ part-time (____h/sett.)

- Denominazione Ente: _____
  ☐ Ente Pubblico ☐ Privato accredit./convenz. SSN ☐ Privato non accredit./convenz. SSN
  ☐ Altro _____
- Profilo professionale _____
- dal ____/____/_____ al ____/____/_____
  ☐ Tempo indeterminato ☐ Tempo determinato ☐ CoCoCo ☐ CoCoPro ☐ Convenzione
  ☐ Libero professionale ☐ Borsista ☐ Altro_____
- Durata orario settimanale: ☐ Full time (38 h/sett.) ☐ part-time (____h/sett.)

- Denominazione Ente: _____
  ☐ Ente Pubblico ☐ Privato accredit./convenz. SSN ☐ Privato non accredit./convenz. SSN
  ☐ Altro _____
- Profilo professionale _____
- dal ____/____/_____ al ____/____/_____
  ☐ Tempo indeterminato ☐ Tempo determinato ☐ CoCoCo ☐ CoCoPro ☐ Convenzione

☐ Libero professionale ☐ Borsista ☐ Altro_____

- Durata orario settimanale: ☐ Full time (38 h/sett.) ☐ part-time (____h/sett.)

- Denominazione Ente: _____

  ☐ Ente Pubblico ☐ Privato accredit./convenz. SSN ☐ Privato non accredit./convenz. SSN

  ☐ Altro _____

- Profilo professionale _____
- dal ____/____/_____ al ____/____/_____

  ☐ Tempo indeterminato ☐ Tempo determinato ☐ CoCoCo ☐ CoCoPro ☐ Convenzione

  ☐ Libero professionale ☐ Borsista ☐ Altro_____

- Durata orario settimanale: ☐ Full time (38 h/sett.) ☐ part-time (____h/sett.)

- Denominazione Ente: _____

  ☐ Ente Pubblico ☐ Privato accredit./convenz. SSN ☐ Privato non accredit./convenz. SSN

  ☐ Altro _____

- Profilo professionale _____
- dal ____/____/_____ al ____/____/_____

  ☐ Tempo indeterminato ☐ Tempo determinato ☐ CoCoCo ☐ CoCoPro ☐ Convenzione

  ☐ Libero professionale ☐ Borsista ☐ Altro_____

- Durata orario settimanale: ☐ Full time (38 h/sett.) ☐ part-time (____h/sett.)

☐ **Di aver fruito dei seguenti periodi di aspettativa:**

- dal ___/___/_____ al ___/___/_____ per il seguente motivo_____
- dal ___/___/_____ al ___/___/_____ per il seguente motivo_____
- dal ___/___/_____ al ___/___/_____ per il seguente motivo_____
- dal ___/___/_____ al ___/___/_____ per il seguente motivo_____

☐ **che le allegate copie di partecipazione agli eventi formativi (corsi, convegni, seminari, master, lavori scientifici ecc.) sono conformi agli originali;**

☐ **che l'allegata copia del documento di riconoscimento in corso di validità è conforme all'originale.**

Data_____ **FIRMA**

ASL BR

REVOCA CONCORSO PUBBLICO, PER TITOLI ED ESAMI, PER L'ASSUNZIONE A TEMPO PIENO E INDETERMINATO DI N. 5 UNITÀ NEL PROFILO DI COLLABORATORE AMMINISTRATIVO PROFESSIONALE - CAT. D - AREA DEI PROFESSIONISTI DELLA SALUTE E DEI FUNZIONARI (PROFILO PROFESSIONALE DEL RUOLO AMMINISTRATIVO), RISERVATO ESCLUSIVAMENTE AI SOGGETTI DI CUI ALL'ART. 18, COMMA 2, DELLA LEGGE N. 68 DEL 12/03/1999 E SS.MM. ED II., NONCHE' ALLE CATEGORIE AD ESSE EQUIPARATE A NORMA DI LEGGE.

In esecuzione della deliberazione D.G. ASL BR n. 1041 del 13/05/2024, è stata disposta la **REVOCA del CONCORSO PUBBLICO, PER TITOLI ED ESAMI, PER L'ASSUNZIONE A TEMPO PIENO E INDETERMINATO DI N. 5 UNITÀ NEL PROFILO DI COLLABORATORE AMMINISTRATIVO PROFESSIONALE - CAT. D - AREA DEI PROFESSIONISTI DELLA SALUTE E DEI FUNZIONARI (PROFILO PROFESSIONALE DEL RUOLO AMMINISTRATIVO), RISERVATO ESCLUSIVAMENTE AI SOGGETTI DI CUI ALL'ART. 18, COMMA 2, DELLA LEGGE N. 68 DEL 12/03/1999 E SS.MM. ED II., NONCHE' ALLE CATEGORIE AD ESSE EQUIPARATE A NORMA DI LEGGE, indetto con deliberazione D.G. ASL BR n. 924 del 26/04/2024 e pubblicato sul Bollettino Ufficiale della Regione Puglia n. 36 del 02/05/2024.**

IL DIRETTORE GENERALE
(Dott. Maurizio De Nuccio)

ASL BR

AVVISO PUBBLICO, PER SOLI TITOLI, PER IL CONFERIMENTO DI INCARICHI A TEMPO DETERMINATO E/O SUPPLENZA DI DIRIGENTE MEDICO DISCIPLINA DI MEDICINA FISICA E RIABILITATIVA.

In esecuzione della deliberazione D.G. n. 1068 del 20/05/2024 è indetto Avviso Pubblico, per soli titoli, per il conferimento di **INCARICHI A TEMPO DETERMINATO/SUPPLENZA DI DIRIGENTE MEDICO DISCIPLINA DI MEDICINA FISICA E RIABILITATIVA.**

Ai sensi dell'art.7 del Decreto Leg.vo 30.03.2001, n.165 e successive modificazioni ed integrazioni è garantita parità e pari opportunità tra uomini e donne per l'accesso al lavoro ed il trattamento sul lavoro. Si applica, inoltre, quanto previsto dall'art.27, comma 6, del Decreto Leg.vo 11.04.2006, n.198.

Trattamento economico

Il trattamento economico è quello previsto dal vigente C.C.N.L. dell'Area della Dirigenza Sanitaria.

1) - REQUISITI GENERALI DI AMMISSIONE

A) ai sensi dell'art. 38 del D.Lgs. n. 165/01 e s.m.i.:

Cittadinanza Italiana, salve le equiparazioni stabilite dalle leggi vigenti;

ovvero

cittadinanza di uno degli Stati Membri dell'Unione Europea ed i loro familiari, non aventi la cittadinanza di uno Stato membro, che siano titolari del diritto di soggiorno o del diritto di soggiorno permanente ex art. 7, comma 1, lett. a) della Legge n. 97/2013;

ovvero

cittadini di Paesi Terzi che siano titolari del permesso di soggiorno CE per soggiornanti di lungo periodo o che siano titolari dello status di rifugiato ovvero dello status di protezione sussidiaria ex art. 7, comma 1, lett. b) della Legge n. 97/2013;

I cittadini degli Stati membri dell'Unione Europea devono possedere i seguenti requisiti ai sensi del D.P.C.M. 7.02.1994 n. 174:

- godere dei diritti civili e politici anche negli Stati di appartenenza o provenienza;
- essere in possesso, fatta eccezione della titolarità della cittadinanza italiana, di tutti gli altri requisiti previsti per i cittadini della Repubblica;
- avere adeguata conoscenza della lingua italiana.

B) idoneità fisica all'impiego:

- l'accertamento della idoneità alla mansione specifica, ai sensi del D.Lgs. n. 81/2008 e s.m.i., con l'osservanza delle norme in tema di categorie protette, è effettuato dal Medico Competente di quest'Azienda Sanitaria prima dell'immissione in servizio;

C) essere in regola con le leggi sugli obblighi militari.

D) non essere stato destituito o dispensato dall'impiego presso una pubblica amministrazione per persistente insufficiente rendimento ovvero di non essere stato dichiarato decaduto da altro impiego presso una pubblica amministrazione ai sensi della normativa contrattuale, per aver conseguito l'impiego mediante la produzione di documenti falsi o viziati da invalidità non sanabile ai sensi dell'art. 127, 1° comma, lettera d) del D.P.R. n. 3 del 10.01.1957;

E) **non essere stato destituito o dispensato** dall' impiego presso pubbliche amministrazioni **o licenziato da precedente impiego** presso pubbliche amministrazioni a seguito di procedimento disciplinare.

F) non aver riportato condanne penali anche di primo grado e non avere in corso procedimenti penali relativi a reati contro la pubblica amministrazione o che si riferiscano al profilo oggetto dell'avviso

2) - REQUISITI SPECIFICI DI AMMISSIONE

A. laurea in medicina e chirurgia;

B. specializzazione nella disciplina oggetto dell'avviso o in disciplina equipollente. Il personale in servizio di ruolo presso altre Aziende Sanitarie o Ospedaliere alla data dell' 01.02.1998 è esentato dal requisito della specializzazione nella disciplina relativa al posto di ruolo già ricoperto alla predetta data;
C. ai sensi e per gli effetti dell'art. 2-bis del D.L. 17 marzo 2020 n. 18, convertito in legge con modificazioni dalla Legge 24 aprile 2020, n. 27, possono essere conferiti incarichi di lavoro subordinato a tempo determinato e parziale a medici specializzandi, iscritti regolarmente all'ultimo anno e al penultimo anno di corso della scuola di specializzazione;
D. iscrizione all'albo dell'ordine dei medici chirurghi con dichiarazione sostitutiva contenente tutti gli elementi identificativi (sede dell'ordine, nr. iscrizione e decorrenza). L'iscrizione al corrispondente albo professionale di uno dei Paesi dell'Unione Europea consente la partecipazione ai concorsi, fermo restando l'obbligo dell'iscrizione all'albo in Italia prima dell'assunzione in servizio.

Il difetto di uno solo dei requisiti prescritti comporta la non ammissione all'avviso.

Art. 3) - MODALITÀ DI COMPILAZIONE E TERMINE PER LA PRESENTAZIONE DELLE DOMANDE

Le domande di partecipazione all'Avviso, indirizzate al Direttore Generale ASL BR – VIA NAPOLI 8 - 72100 BRINDISI, **devono essere inoltrate, pena esclusione, entro il 20° giorno successivo a quello della data di pubblicazione del bando nel Bollettino Ufficiale della Regione Puglia:**

- a mezzo posta elettronica certificata al seguente indirizzo: selezioni.asl.brindisi@pec.rupar.puglia.it

La validità dell'istanza è subordinata all'utilizzo da parte del candidato di una casella di posta elettronica certificata (PEC) esclusivamente personale e che la stessa consenta l'identificazione personale dal sistema informatico attraverso le credenziali di accesso, **pena esclusione**; non sarà pertanto ritenuta ammissibile la domanda inviata da casella di posta elettronica semplice/ordinaria.

L'invio deve avvenire in un'unica spedizione, (non superiore a 20MB), devono essere utilizzati formati statici e non direttamente modificabili, preferibilmente .pdf e .tif. e deve contenere i seguenti allegati:

- domanda;
- elenco dei documenti;
- cartella con tutta la documentazione;
- copia fotostatica di documento riconoscimento in corso di validità.

La validità della trasmissione e ricezione del messaggio di posta elettronica certificata è attestata, rispettivamente, dalla ricevuta di accettazione e dalla ricevuta di avvenuta consegna. **La ricevuta di consegna viene inviata automaticamente dal gestore PEC**.

Nel caso di invio dell'istanza tramite posta certificata, i documenti per i quali sia prevista, in ambito tradizionale, la sottoscrizione devono, a loro volta, essere sottoscritti dal candidato.

Le istanze e le dichiarazioni inviate per via telematica sono valide se effettuate secondo quanto previsto dal D.Lgs n. 235/2010 (Codice dell'amministrazione digitale), anche se indirizzata alla P.E.C. del protocollo Aziendale.

E' esclusa ogni altra forma di presentazione o di trasmissione, pena la non ammissione.

Il termine per la presentazione della domanda, ove cada in giorno festivo, sarà prorogato di diritto al giorno seguente non festivo.

L'eventuale riserva di invio successivo di documenti o titoli è priva di effetti e i documenti o i titoli, inviati successivamente alla scadenza del termine, non saranno presi in considerazione.

L'Azienda non assume responsabilità per la dispersione di comunicazioni dipendenti da inesatte indicazioni del recapito da parte del concorrente, né per eventuali disguidi postali e/o derivanti dal mancato funzionamento della posta certificata o comunque imputabili a fatto di terzi a caso fortuito o forza maggiore che comportino il ritardo nella presentazione della domanda rispetto ai termini previsti nel presente bando.

Le istanze già pervenute o che perverranno prima della pubblicazione del presente bando sul Bollettino ufficiale della Regione Puglia non saranno prese in considerazione e saranno archiviate senza alcuna comunicazione ulteriore agli interessati, in quanto il presente bando costituisce a tutti gli effetti notifica nei confronti degli interessati.

Nella domanda gli aspiranti devono indicare:

a) cognome e nome;
b) luogo e data di nascita;
c) codice fiscale;
d) residenza;
e) l'indirizzo di posta elettronica certificata personale (Pec) presso il quale deve, a tutti gli effetti, essere fatta ogni necessaria comunicazione inerente l'avviso;
f) il possesso della cittadinanza italiana o equiparata o di uno dei Paesi dell'Unione Europea ovvero di altra cittadinanza e del requisito utile alla Partecipazione alla Selezione tra quelli indicati dall'art. 38 del D.Lgs. n. 165/2001 e s.m.i.;
g) il Comune di iscrizione nelle liste elettorali, ovvero i motivi della non iscrizione o della cancellazione dalle liste medesime. I candidati di cittadinanza diversa da quella italiana devono dichiarare di godere dei diritti civili e politici nello stato di appartenenza, ovvero i motivi che ne impediscono o limitano il godimento;
h) di **non aver riportato condanne penali anche di primo grado e non avere in corso procedimenti penali relativi a reati contro la pubblica amministrazione** o che si riferiscano al profilo oggetto dell'avviso;
i) non essere stato destituito o dispensato dall'impiego presso una pubblica amministrazione per persistente insufficiente rendimento ovvero di non essere stato dichiarato decaduto da altro impiego presso una pubblica amministrazione ai sensi della normativa contrattuale, per aver conseguito l'impiego mediante la produzione di documenti falsi o viziati da invalidità non sanabile ai sensi dell'art. 127, 1° comma, lettera d) del D.P.R. n. 3 del 10.01.1957;
j) non essere stato destituito o dispensato dall' impiego presso pubbliche amministrazioni o licenziato da precedente impiego presso pubbliche amministrazioni a seguito di procedimento disciplinare;
k) diploma di Laurea in Medicina e Chirurgia;
l) diploma di specializzazione nella disciplina oggetto dell'avviso o disciplina equipollente o affine; ovvero essere iscritto all'ultimo o penultimo anno della Scuola di Specializzazione nella specifica disciplina oggetto dell'avviso;
m) iscrizione all'Albo dell'Ordine professionale dei medici-chirurghi;
n) la posizione nei riguardi degli obblighi militari per i soggetti nati entro il 1985;
o) gli eventuali servizi prestati presso Pubbliche Amministrazioni con l'indicazione del profilo professionale e le cause di risoluzione dei precedenti rapporti di pubblico impiego (tale dichiarazione deve essere resa anche se negativa, in tal caso il candidato deve dichiarare di non aver mai prestato servizio presso Pubbliche Amministrazioni);
p) i titoli che danno diritto di precedenza o preferenza alla nomina a parità di merito e di titoli indicati dall'art. 5 del D.P.R. n. 487/94 e dall'art. 2 comma 9 della Legge n. 191/98;
q) di aver preso visione del presente bando di avviso pubblico e di accettare senza riserve ogni prescrizione e precisazione del bando di avviso;
r) di aver letto e compreso l'informativa sul trattamento dei dati personali riportata nel presente bando;
s) di autorizzare la pubblicazione del proprio nominativo sul sito internet dell'ASL di Brindisi per tutte le comunicazioni inerenti l'avviso pubblico;

L'aspirante dovrà, inoltre, indicare obbligatoriamente, <u>pena esclusione,</u> l'indirizzo di posta elettronica certificata personale (Pec) presso il quale deve, ad ogni effetto, essergli fatta pervenire ogni comunicazione inerente l'avviso Pubblico ed alle convocazioni per il conferimento di incarichi.

Per le finalità connesse e consequenziali al procedimento di cui trattasi, il candidato deve, altresì, esprimere il proprio consenso al trattamento dei dati personali contenuti nella domanda e nei documenti, ai sensi del Decreto Legislativo 30.6.2003 n.196.

<u>Documenti da allegare alla domanda</u>

Alla domanda i candidati devono allegare :

1) idonea certificazione attestante il possesso del requisiti specifici di cui al sopraindicato punto 2);
2) tutte le certificazioni relative ai titoli che ritengano opportuno presentare agli effetti della valutazione di merito, ivi compreso un curriculum formativo e professionale, datato e firmato.

Le pubblicazioni devono essere prodotte in copia ai fini della valutazione.
Nella certificazione relativa ai servizi deve essere attestato se ricorrano o meno le condizioni di cui all'ultimo comma dell'art.46 del D.P.R. 20.12.1979 n.761, in presenza delle quali il punteggio di anzianità deve essere ridotto. In caso positivo, l'attestazione deve precisare la misura della riduzione del punteggio ;
3) elenco, in carta semplice, dei documenti e dei titoli presentati.
Dichiarazioni sostitutive
Qualora il candidato intenda avvalersi dell'autocertificazione di cui al D.P.R 445/2000, le dichiarazioni sostitutive di certificazione (art.46) e le dichiarazioni sostitutive di atto di notorietà (art.47) devono contenere la clausola specifica che il candidato è consapevole che, in caso di falsità o dichiarazioni mendaci, lo stesso incorre nelle sanzioni penali di cui all'art. 76 D.P.R. 445/2000, oltre alla decadenza dai benefici conseguiti grazie al provvedimento emanato in base alle dichiarazioni non veritiere di cui al precedente art.75. L'Azienda Sanitaria Locale si riserva la facoltà di verificare la veridicità delle dichiarazioni sostitutive rese dal candidato, con le modalità e nei termini previsti dalle vigenti disposizioni.
La sottoscrizione delle dichiarazioni sostitutive presentate contestualmente alla domanda o richiamate dalla stessa deve essere accompagnata da fotocopia non autenticata di documento di riconoscimento del sottoscritto. In caso contrario la sottoscrizione deve essere effettuata dall'interessato in presenza del dipendente dell'Area Gestione del Personale di questa Azienda addetto a tale compito. Si precisa comunque che in caso di dichiarazione sostitutiva, relativa ai requisiti di ammissione e/o titoli che possono dar luogo anche a valutazione, l'interessato è tenuto a specificare con esattezza tutti gli elementi ed i dati necessari a determinare il possesso dei requisiti e/o la valutabilità della dichiarazione ai fini della graduatoria. La mancanza anche parziale di tali elementi preclude alla possibilità di procedere alla relativa valutazione.
In particolare, per eventuali servizi prestati presso Pubbliche Amministrazioni, l'interessato è tenuto a specificare : esatta denominazione ed indirizzo delle stesse ; se trattasi di servizio a tempo indeterminato o determinato o a convenzione con l'indicazione dell'impegno orario; posizione funzionale e disciplina d'inquadramento; se trattasi di rapporto di lavoro a tempo pieno o parziale ; periodo del servizio con precisazione di eventuali interruzioni del rapporto di impiego e loro motivo, posizione in ordine al disposto di cui all'art.46 del D.P.R. 761/79.
Per l'autenticazione delle copie si richiede quanto previsto dall'art.18 del D.P.R. 445/2000.

Art. 4) - ESCLUSIONE DALL'AVVISO

Costituiscono motivo di esclusione:
a) il mancato possesso di uno o più requisiti sia generali che specifici richiesti per l'ammissione;
b) trasmissione della domanda non con PEC;
c) la mancata sottoscrizione della domanda;
d) mancata fotocopia del documento di identità in corso di validità;
e) la mancata indicazione dell'indirizzo di posta elettronica certificata personale (Pec);
f) la presentazione di autocertificazioni relative al possesso dei requisiti, generali e specifici, di ammissione all'Avviso, rese in termini difformi da quanto disposto dalla normativa vigente in materia, da cui non si evince il possesso dei requisiti medesimi;
g) l'inoltro della domanda di partecipazione all'Avviso prima del giorno successivo a quello della data di pubblicazione del bando nel Bollettino Ufficiale della Regione Puglia o oltre il termine di scadenza del bando;
h) essere stato dispensato, destituito o licenziato da una pubblica amministrazione;
i) la omessa dichiarazione non altrimenti rilevabile, resa mediante autocertificazione ai sensi del D.P.R. n.445/00, contestuale e/o allegata all'istanza di ammissione, del possesso di uno solo dei requisiti generali e specifici di ammissione prescritti dal presente bando;
j) titolarità di rapporto di impiego a tempo indeterminato con questa A.S.L. nella medesima posizione funzionale e disciplina oggetto dell'Avviso.

Art. 5) - CRITERI DI VALUTAZIONE TITOLI

I punti per valutazione dei titoli (punti 20), valutati ai sensi del D.P.R. 10 dicembre 1997 n. 483, sono così

ripartiti:

- titoli di carriera massimo punti 10
- titoli accademici e di studio massimo punti 3
- pubblicazioni e titoli scientifici massimo punti 3
- curriculum formativo/professionale massimo punti 4

Art. 6) - FORMAZIONE GRADUATORIA FINALE

La graduatoria finale è formata secondo l'ordine dei punteggi riportati da ciascun candidato, con l'osservanza, a parità di punti, delle preferenze previste dall'art. 5 del DPR n. 487/94 e ss.mm. ed ii. La graduatoria è approvata con provvedimento del Direttore Generale e sarà pubblicata sul sito ufficiale dell'ASL BR e sarà utilizzata con le modalità e nei limiti temporali imposti dalle leggi vigenti in materia.

Tutte le comunicazioni e/o notificazioni relative all'utilizzazione della graduatoria, anche per il conferimento di eventuali incarichi, verranno fatte esclusivamente a mezzo Posta Elettronica Certificata (PEC).
L'ASL BR non assume alcuna responsabilità per mancate comunicazioni e/o notificazioni dipendenti da inesatta indicazione dell'indirizzo di Posta Elettronica Certificata personale del candidato o dalla mancata o tardiva comunicazione dell'indirizzo di Posta Elettronica Certificata personale del candidato indicato nella domanda di partecipazione, o comunque per eventi imputabili a fatti di terzi, a caso fortuito o forza maggiore.

Art. 7) – INFORMATIVA SUL TRATTAMENTO DEI DATI PERSONALI

Ai sensi degli artt. 13 e 14 del Regolamento UE 679/2016 (Regolamento Generale sulla Protezione dei Dati – di seguito Regolamento) si informano i candidati che i dati personali forniti in sede di partecipazione alla presente procedura selettiva o comunque acquisiti a tale scopo dall'Azienda Sanitaria Locale Br, saranno trattati per le finalità di gestione della predetta procedura di selezione e saranno utilizzati anche successivamente all'eventuale instaurazione del rapporto di lavoro per le finalità inerenti alla gestione dello stesso.
Potranno essere acquisite d'ufficio alcune informazioni per verificare le dichiarazioni presentate dai candidati (es. richiesta di verifica del casellario giudiziale; richieste di conferma dei titoli di studio a Scuole ed Università, richiesta ai Comuni dello stato di famiglia, ecc.).
La base giuridica del trattamento è rinvenibile - nell'esecuzione di un compito di interesse pubblico o connesso all'esercizio di pubblici poteri di cui è investito il titolare del trattamento, nell'adempimento di un obbligo legale, nell'esecuzione del contratto di lavoro di cui l'interessato è parte o nell'esecuzione di misure precontrattuali adottate su richiesta dello stesso, nel perseguimento dell'interesse legittimo del Titolare (es.: tutela dei diritti del Titolare in sede stragiudiziale e giudiziale, ecc.).
Il conferimento dei dati personali è obbligatorio ai fini della valutazione dei requisiti di partecipazione e del possesso degli eventuali titoli previsti; la loro mancata indicazione comporta l'esclusione dalla procedura selettiva.
I dati personali dei candidati saranno trattati nei modi previsti dalla legge e nel rispetto del segreto professionale e d'ufficio.
Saranno trattati sia in forma cartacea, che in formato digitale e con l'adozione di misure tecniche ed organizzative per assicurare adeguati livelli di sicurezza da personale dipendente o da altri soggetti che collaborano con l'Azienda, tutti debitamente a ciò autorizzati dal Titolare o da un suo delegato, nonché da soggetti appositamente designati dal Titolare quali Responsabili del trattamento dei dati personali.
I dati personali non verranno in alcun modo diffusi. Nella misura strettamente indispensabile per svolgere attività istituzionali previste dalle vigenti disposizioni in materia alcuni di essi potranno essere comunicati a soggetti pubblici a cui la comunicazione avviene in forza di obblighi normativi ed a soggetti terzi (persone fisiche o giuridiche) che svolgono servizi nei confronti di questa ASL BR.

Art. 8) – - MODALITÀ DI TRATTAMENTO DEI DATI FORNITI

Ai sensi degli artt. 13 e 14 del Regolamento UE 679/2016 (Regolamento Generale sulla Protezione dei Dati – di seguito Regolamento) si informano i candidati che i dati personali forniti in sede di partecipazione alla presente procedura selettiva o comunque acquisiti a tale scopo dall'Azienda Sanitaria Locale Br, saranno trattati per le finalità di gestione della predetta procedura di selezione e saranno utilizzati anche successivamente all'eventuale instaurazione del rapporto di lavoro per le finalità inerenti alla gestione dello stesso.

Potranno essere acquisite d'ufficio alcune informazioni per verificare le dichiarazioni presentate dai candidati (es. richiesta di verifica del casellario giudiziale; richieste di conferma dei titoli di studio a Scuole ed Università, richiesta ai Comuni dello stato di famiglia, ecc.).

La base giuridica del trattamento è rinvenibile - nell'esecuzione di un compito di interesse pubblico o connesso all'esercizio di pubblici poteri di cui è investito il titolare del trattamento, nell'adempimento di un obbligo legale, nell'esecuzione del contratto di lavoro di cui l'interessato è parte o nell'esecuzione di misure precontrattuali adottate su richiesta dello stesso, nel perseguimento dell'interesse legittimo del Titolare (es.: tutela dei diritti del Titolare in sede stragiudiziale e giudiziale, ecc.).

Il conferimento dei dati personali è obbligatorio ai fini della valutazione dei requisiti di partecipazione e del possesso degli eventuali titoli previsti; la loro mancata indicazione comporta l'esclusione dalla procedura selettiva.

I dati personali dei candidati saranno trattati nei modi previsti dalla legge e nel rispetto del segreto professionale e d'ufficio.

Saranno trattati sia in forma cartacea, che in formato digitale e con l'adozione di misure tecniche ed organizzative per assicurare adeguati livelli di sicurezza da personale dipendente o da altri soggetti che collaborano con l'Azienda, tutti debitamente a ciò autorizzati dal Titolare o da un suo delegato, nonché da soggetti appositamente designati dal Titolare quali Responsabili del trattamento dei dati personali.

I dati personali non verranno in alcun modo diffusi. Nella misura strettamente indispensabile per svolgere attività istituzionali previste dalle vigenti disposizioni in materia alcuni di essi potranno essere comunicati a soggetti pubblici a cui la comunicazione avviene in forza di obblighi normativi ed a soggetti terzi (persone fisiche o giuridiche) che svolgono servizi nei confronti di questa ASL BR.

I dati personali forniti all'Azienda Sanitaria Locale BR saranno conservati per il tempo necessario al perseguimento delle finalità per le quali sono trattati e comunque nel rispetto dei termini previsti dalle vigenti procedure di scarto degli archivi documentali (si richiama al riguardo il Massimario di scarto).

Nella qualità di interessato al trattamento, il candidato ha diritto di

- ottenere l'accesso ai propri dati personali ed alle informazioni relative agli stessi;
- ottenere l'aggiornamento, la rettifica dei dati inesatti o l'integrazione di quelli incompleti;
- ottenere la limitazione del trattamento dei dati personali che lo riguardano, nei casi previsti;
- ottenere la cancellazione (se sono venute meno le finalità del trattamento o l'interesse legittimo del Titolare e fatta eccezione per i dati contenuti in atti che devono essere obbligatoriamente conservati);
- opporsi al loro trattamento, in tutto o in parte, per motivi legittimi;
- proporre reclamo all'Autorità Garante per la Protezione dei dati personali, qualora ne ricorrano i presupposti, seguendo le procedure e le indicazioni pubblicate sul sito web dell'Autorità Garante www.garanteprivacy.it.

Per l'esercizio dei suddetti diritti, il candidato potrà presentare una istanza in forma scritta a:

TITOLARE DEL TRATTAMENTO :

AZIENDA SANITARIA LOCALE BR

in persona del suo legale rappresentante pro-tempore

Sede legale: via Napoli, n°8, 72100 – BRINDISI ; Email: direzionegenerale@asl.brindisi.it;

Pec: protocollo.asl.brindisi@pec.rupar.puglia.it

RESPONSABILE DELLA PROTEZIONE DEI DATI (RPD)

Contatti : Indirizzo : Via Napoli, n°8 , 72100 - BRINDISI;

Email: responsabileprotezionedati@asl.brindisi.it
Pec: protocollo.asl.brindisi@pec.rupar.puglia.it

Art. 9) – DISPOSIZIONI FINALI

La partecipazione all'avviso implica da parte del concorrente l'accettazione di tutte le disposizioni di legge vigenti in materia.
La valutazione dei titoli ai fini della formazione della graduatoria e l'attribuzione del relativo punteggio, sarà effettuata secondo le disposizioni previste dal DPR 483/97.
L'Azienda si riserva la facoltà, per legittimi motivi, di prorogare, sospendere, revocare in tutto o in parte o modificare il presente avviso di bando per eventuali motivate ragioni.
Per quanto non specificatamente espresso nel presente bando, valgono le disposizioni di legge che disciplinano la materia concorsuale, con particolare riferimento al Decreto Leg.vo 30.12.1992 n.502 e successive modificazioni ed integrazioni, al D.P.R. 10.12.1997 n. 483, al D.P.R. 10.12.1997, n.484 e al Decreto Leg.vo 30.03.2001 n.165 e successive modificazioni ed integrazioni.

Art. 10) - INFORMAZIONI

Per eventuali informazioni gli aspiranti potranno rivolgersi all'Area Gestione del Personale – U.O.S. Assunzioni, Concorsi e gestione delle Dotazioni Organiche - Mail areagestionedelpersonale@asl.brindisi.it - SITO INTERNET: www.sanita.puglia.it

IL DIRETTORE GENERALE
(Dr. Maurizio De Nuccio)

ALLEGATO - Schema di domanda *(*Avviso Pubblico, per soli titoli, per il conferimento di **INCARICHI A TEMPO DETERMINATO/SUPPLENZA DI DIRIGENTE MEDICO DISCIPLINA DI MEDICINA FISICA E RIABILITATIVA***)*

Al Direttore Generale
dell'Azienda Sanitaria Locale BR
Via Napoli, 8 - 72100 Brindisi
selezioni.asl.brindisi@pec.rupar.puglia.it

Il/la sottoscritto/a (cognome) _____ (nome) _____

chiede di poter partecipare all'**AVVISO PUBBLICO, PER SOLI TITOLI, PER IL CONFERIMENTO DI INCARICHI A TEMPO DETERMINATO E/O SUPPLENZA DI DIRIGENTE MEDICO DISCIPLINA DI MEDICINA FISICA E RIABILITATIVA**, pubblicato sul B.U.R. Puglia n._____ del_____, dichiarando ai sensi degli artt. 46 e 47 del D.P.R. n. 445/2000, consapevole delle responsabilità penali in caso di dichiarazioni mendaci ai sensi dell'art.76 del medesimo D.P.R. n. 445/2000, quanto segue:

- ☐ di essere nato/a a _____ prov._____ il_____;
- ☐ codice fiscale_____ Tel._____ Cell._____;
- ☐ di risiedere a:
  - **Località_____ prov._____c.a.p. _____**
  - **Via_____ n._____**
- ☐ **di possedere il seguente <u>indirizzo di posta elettronica certificata personale (Pec)</u> agli effetti di ogni comunicazione relativa all' avviso pubblico ed all'utilizzazione della graduatoria finale di merito (anche per eventuali incarichi a tempo determinato) _____(1);**
- ☐ di possedere la cittadinanza ovvero_____;
- ☐ di essere iscritto/a nelle liste elettorali del Comune di _____;
- ☐ di non aver riportato condanne penali ovvero di aver riportato le seguenti condanne penali (2)_____ _____;
- ☐ di non aver procedimenti penali in corso ovvero di aver i seguenti procedimenti penali in corso_____ _____;
- ☐ **non essere stato destituito o dispensato dall'impiego presso una pubblica amministrazione** per persistente insufficiente rendimento ovvero di non essere stato dichiarato decaduto da altro impiego presso una pubblica amministrazione ai sensi della normativa contrattuale, per aver conseguito l'impiego mediante la produzione di documenti falsi o viziati da invalidità non sanabile ai sensi dell'art. 127, 1° comma, lettera d) del D.P.R. n. 3 del 10.01.1957 ovvero di _____;
- ☐ **non essere stato destituito o dispensato** dall' impiego presso pubbliche amministrazioni **o licenziato da precedente impiego** presso pubbliche amministrazioni a seguito di procedimento disciplinare ovvero_____;
- ☐ di essere in possesso della Laurea in Medicina e Chirurgia conseguita il _____ presso l'Università degli Studi _____ di_____;
- ☐ di essere in possesso della Specializzazione in_____ conseguita il_____ presso l'Università degli Studi di_____ durata anni_____

ovvero

- ☐ di essere iscritto al (ultimo/penultimo) _____ anno della Scuola di Specializzazione in _____ presso l'Università degli Studi di_____ durata anni_____;
- ☐ di trovarsi nella seguente posizione nei riguardi degli obblighi di leva_____;
- ☐ di essere iscritto all'all'albo dell'ordine professionale dei medici chirurghi di_____;
- ☐ di non aver prestato servizio presso le seguenti Pubbliche Amministrazioni ovvero di aver prestato servizio presso la seguente Pubblica Amministrazione_____ dal _____ al_____ con il seguente profilo professionale_____ il cui rapporto è cessato per i seguenti motivi_____;
- ☐ **di non essere stato destituito, dispensato o licenziato dall'impiego presso una pubblica amministrazione ;**
- ☐ **di non aver riportato condanne penali anche di primo grado e non avere in corso procedimenti penali relativi a reati contro la pubblica amministrazione** o che si riferiscano al profilo oggetto dell'avviso;
- ☐ di non avere diritto di preferenza alla nomina a parità di merito e a parità di titoli, ovvero di aver diritto in quanto è in possesso dei seguenti requisiti previsti dall'art. 5 del D.P.R. n. 487/94: _____;
- ☐ **di aver preso visione del presente bando e di accettare senza riserve ogni prescrizione e precisazione dello stesso;**
- ☐ **di autorizzare la pubblicazione del proprio nominativo sul sito internet dell'ASL di Brindisi per tutte le comunicazioni inerente la presente procedura;**
- ☐ **dichiara di aver letto e compreso l'informativa sul trattamento dei dati personali riportata nel presente del bando;**

Data,..... Firma .....

Il sottoscritto allega alla presente domanda :

1) ***curriculum formativo e professionale autocertificato;***
2) ***elenco dei documenti e titoli presentati;***
3) ***copia documento d'identità in corso di validità***
4) _____
5) _____

---

(1) **la mancata indicazione dell'indirizzo di Posta Elettronica Certificata Personale comporta l'esclusione del candidato dalla procedura concorsuale**.
(2) Indicare le eventuali condanne riportate (anche se sia stata concessa amnistia, condono, indulto o perdono giudiziale), la data del provvedimento e l'autorità che l'ha emesso.

ASL BT

BANDO DI CONCORSO PUBBLICO, PER TITOLI ED ESAMI, PER LA COPERTURA DI N. 1 POSTO A TEMPO INDETERMINATO DI DIRIGENTE MEDICO - AREA SANITA' - DISCIPLINA DI CARDIOLOGIA.

LA DIRETTRICE GENERALE

In esecuzione della delibera n. **837 del 21/5/2024**

RENDE NOTO

Che è indetto, ai sensi del D.P.R. n. 483/1997, concorso pubblico, per titoli ed esami, per la copertura a tempo indeterminato di n. 1 posto di Dirigente Medico – Area Sanità - disciplina di Cardiologia.

Il presente concorso è indetto ed espletato in conformità a:

1) disposizioni del D. Lgs. n. 502/1992 e s.m.i.;
2) disposizioni di cui al D.P.R. 483/97;
3) disposizioni di cui alla Legge n. 125/1991, all'art. 57 del D. Lgs. n. 165/2001 e s.m.i. e al D. Lgs. n. 198/2006, che garantiscono pari opportunità tra uomini e donne per l'accesso al lavoro;
4) disposizioni di cui all'art. 20 della legge 104/92 sulla richiesta di ausili e di eventuali tempi aggiuntivi per le prove selettive da parte dei candidati portatori di handicap;
5) le disposizioni di cui all'art. 2, comma 9, della Legge n. 191/98;
6) le disposizioni di cui al D. Lgs. 165/2001 e s.m. e i.;
7) le disposizioni di cui al D.P.R. n. 487 del 09/05/1994 e s.m.i.;
8) le disposizioni di cui alla L. n. 145/2018 e s.m.i.

Sarà garantita, la riserva ai sensi degli artt. 678 e 1014 del D. Lgs. n. 66/2010 nei limiti delle percentuali ivi previste, per i volontari delle Forze Armate, nonché le altre riserve di legge sempre nei limiti percentuali previsti dalle norme di riferimento.

L'assunzione in servizio resta, in ogni caso, subordinata:

- all'esito positivo del procedimento concorsuale;
- al rispetto delle disposizioni e/o limitazioni di legge (nazionale e regionale) in materia di assunzione del personale in vigore alla conclusione del procedimento, nonché al reperimento delle risorse finanziarie necessarie;

Il trattamento giuridico ed economico è regolato e stabilito dalle norme legislative e contrattuali per il personale della Dirigenza dell'Area Sanità vigenti al momento della sottoscrizione del contratto individuale di lavoro.

Il rapporto di lavoro, conseguente al presente bando, è disciplinato dal CCNL dell'Area Sanità, è a tempo pieno ed è, quindi, incompatibile con qualsiasi altro rapporto o incarico, sia pubblico che privato, anche se di natura convenzionale, fatto salvo quanto diversamente disciplinato da norme specifiche applicabili.

Ai sensi e per effetti del D.Lgs n. 196/2003 e s.m.i. e del Regolamento europeo n. 679/2016, l'Azienda è autorizzata al trattamento dei dati personali dei concorrenti, finalizzato agli adempimenti connessi alla presente procedura.

Ai sensi dell'art. 35, coma 5 bis, del D. Lgs. n. 165/2001 e s.m.i., che testualmente recita "*I vincitori dei concorsi*

devono permanere nella sede di prima destinazione per un periodo non inferiore a cinque anni. La presente disposizione costituisce norma non derogabile dai contratti collettivi.", i vincitori, nonché coloro che, utilmente classificati, vengano successivamente assunti, non potranno ottenere mobilità volontaria verso altre PP.AA., per un periodo di 5 anni.

ART. 1 "REQUISITI DI AMMISSIONE"

REQUISITI GENERALI

Possono partecipare al suddetto concorso coloro che possiedono i seguenti requisiti generali:

1) **essere cittadini italiani o equiparati ai fini dell'accesso al pubblico impiego**. Sono equiparati ai cittadini italiani, ai sensi dell'art. 38 del D. Lgs. n. 165/2001 s.m.i.:
   - gli italiani non appartenenti alla Repubblica;
   - i cittadini degli Stati membri dell'Unione Europea e i loro familiari non aventi la cittadinanza di uno Stato membro che siano titolari del diritto di soggiorno o del diritto di soggiorno permanente;
   - i cittadini di Paesi terzi che siano titolari di permesso di soggiorno UE per soggiornanti di lungo periodo o che siano titolari di status di rifugiato ovvero dello status di protezione sussidiaria.

   I cittadini europei o extracomunitari devono possedere i seguenti requisiti:
   - godimento dei diritti civili e politici anche negli Stati di appartenenza o provenienza;
   - possesso, fatta eccezione della titolarità della cittadinanza italiana, di tutti gli altri requisiti previsti per i cittadini della Repubblica;
   - adeguata conoscenza della lingua italiana;

2) **Idoneità fisica all'impiego**: l'accertamento dell'idoneità fisica all'impiego è effettuato, a cura dell'ASL BT, prima dell'immissione in servizio. Se l'accertamento sanitario risulterà negativo o con limitazioni, o nel caso in cui l'interessato non si presenterà alla visita medica senza giustificato motivo, non si darà corso all'assunzione;

3) **Essere in regola con le leggi sugli obblighi militari**;

4) **Godimento dei diritti politici**. Non possono accedere agli impieghi coloro che siano esclusi dall'elettorato attivo e coloro che siano stati destituiti o dispensati dall'impiego presso Pubbliche Amministrazioni per aver conseguito l'impiego stesso mediante la produzione di documenti falsi o viziati da invalidità non sanabile;

5) **Non avere riportato condanne penali** che impediscano, ai sensi delle vigenti disposizioni in materia, la costituzione di rapporto di impiego con la Pubblica Amministrazione;

6) **Non essere stati destituiti o dispensati dall'impiego presso una pubblica amministrazione** per persistente insufficiente rendimento, **ovvero non essere stati dichiarati decaduti dall'impiego;**

7) **Non essere in godimento del trattamento di quiescenza.**

REQUISITI SPECIFICI DI AMMISSIONE:

Ai sensi dell'art. 24 del D.P.R. 10/02/1997 n. 483, i requisiti specifici di ammissione sono i seguenti:

1) **Laurea in Medicina e Chirurgia**;

2) **Specializzazione** nella disciplina di Cardiologia, in disciplina equipollente *ex* D.M. 30 gennaio 1998 e s.m.i. Ai sensi dell'art. 56, comma 2, del D.P.R. 10/12/1997, n. 483, il personale in servizio di ruolo alla

data di entrata in vigore del citato decreto (01/02/1998) è esentato dal requisito della specializzazione nella disciplina relativa al posto di ruolo già ricoperto alla predetta data per la partecipazione ai concorsi presso le AA.SS.LL. e le AA.OO. diverse da quella di appartenenza; in tale ipotesi il candidato dovrà autocertificare la condizione di cui innanzi ai sensi del D.P.R. n. 445/2000;

3) **Iscrizione all'albo** del relativo ordine professionale attestata da autocertificazione che conterrà data, numero e luogo di iscrizione.
   L'iscrizione al corrispondente Albo professionale di uno dei paesi dell'Unione Europea consente la partecipazione al concorso, fermo restando l'obbligo dell'iscrizione all'Albo in Italia prima dell'assunzione in servizio;

4) Ai sensi e per gli effetti dell'art. 1, co. 547 e 548 della L. n. 145/2018 e s.m.i., modificato dall'art. 3, comma 5 bis, del D.L. n. 51 del 10/05/2023, conv. in Legge n. 87 del 03/07/2023, sono ammessi alla presente procedura **i medici regolarmente iscritti a partire dal secondo anno del corso di formazione specialistica richiesta o equipollente che abbiano le specifiche competenze richieste dal presente bando**; gli stessi saranno collocati, all'esito positivo, in graduatoria separata. L'eventuale assunzione a tempo indeterminato di detti medici, risultati idonei ed utilmente collocati nella relativa graduatoria separata di medici specializzandi, è subordinata al conseguimento del titolo di specializzazione e all'esaurimento della graduatoria dei medici specialisti alla data di scadenza del bando.

Ai sensi dell'art. 49 e 50 del D.P.R. 31/08/1999, n.394 e s.m.i., i titoli accademici di studio conseguiti all'estero, devono essere corredati dal decreto di riconoscimento rilasciato dal Ministero della Salute Italiano ed il candidato deve risultare abilitato ad esercitare in Italia la professione di medico-chirurgo.

Non possono accedere agli impieghi coloro che siano stati esclusi dall'elettorato attivo, nonché coloro che siano stati dispensati dall'impiego presso una pubblica amministrazione per aver conseguito l'impiego stesso mediante la produzione di documenti falsi o viziati da invalidità non sanabile.

La partecipazione al concorso non è soggetta a limiti di età, ex L. n. 127/97, fermi restando quelli previsti per il collocamento a riposo.

I requisiti generali e specifici devono essere posseduti alla data di scadenza del termine stabilito dal presente bando per la presentazione delle domande di ammissione al concorso.

ART. 2 "DICHIARAZIONI DA FORMULARE NELLA DOMANDA DI PARTECIPAZIONE"

Nella domanda di partecipazione on-line gli aspiranti sono tenuti a dichiarare, sotto la propria responsabilità, ai sensi degli artt. 46 e 47 del D.P.R. 28/12/2000, n. 445 e consapevoli delle sanzioni penali per le ipotesi di dichiarazioni mendaci previste dall'art. 76 del citato D.P.R., a pena di esclusione:

a) Cognome, nome, codice fiscale, luogo, data di nascita e residenza;
b) **indirizzo di posta elettronica certificata** alla quale questa amministrazione invierà ogni comunicazione finalizzata all'assunzione;
c) essere cittadini di uno degli Stati membri dell'Unione Europea, o loro familiari non aventi la cittadinanza di uno Stato membro che siano titolari del diritto di soggiorno o del diritto di soggiorno permanente, ovvero cittadini di Paesi terzi che siano titolari del permesso di soggiorno UE per soggiornanti di lungo periodo o che siano titolari dello status di rifugiato o di protezione sussidiaria (art. 38 D.Lgs. 165/2001 e s.m.i.);
d) titolo di studio richiesto dal presente bando (Requisiti specifici di ammissione);
e) l'indicazione del corso di specializzazione, della durata legale del relativo corso, della data di iscrizione e dell'Università presso la quale il candidato ha frequentato o frequenta il corso medesimo;

f) di essere in possesso della specializzazione, specificando la data di conseguimento della stessa e se è stata conseguita ai sensi dei Decreti Legislativi n. 257/91 o n. 368/99 e s.m. ed i., ai fini della loro corretta valutazione come per legge. Si precisa che qualora la dichiarazione non contenga tale specificazione non si potrà procedere all'assegnazione del relativo punteggio (tale dichiarazione deve essere resa soltanto in caso di candidato già in possesso della specializzazione);
g) l'anno di iscrizione del corso di specializzazione richiesta dal presente bando (Requisiti specifici di ammissione). Tale dichiarazione deve essere resa soltanto dal candidato non ancora specializzato;
h) gli estremi dell'eventuale provvedimento di riconoscimento del titolo di studio e/o specializzazione conseguito all'estero, necessario all'ammissione (da allegare nella sezione "Allegati");
i) iscrizione all'albo del relativo ordine professionale richiesta dal presente bando (da indicare nella sezione "Requisiti Specifici");
j) il possesso di eventuali titoli da sottoporre a valutazione tra quelli indicati nel presente bando;
k) eventuali riserve di legge, con indicazione del relativo riferimento normativo (da indicare nella sezione "Requisiti generici");
l) di non essere stati esclusi dall'elettorato politico attivo e destituiti o dispensati dall'impiego presso una pubblica amministrazione. e licenziati per persistente insufficiente rendimento o per aver conseguito l'impiego mediante la produzione di documenti falsi e comunque con mezzi fraudolenti;
m) l'assenza di condanne penali, provvedimenti di interdizione o misure restrittive; in caso positivo devono essere dichiarate le condanne penali riportate e i provvedimenti di interdizione o le misure restrittive applicate;
n) di essere in posizione regolare nei confronti dell'obbligo di leva e di quelli relativi al servizio militare volontario (per i candidati cittadini italiani di sesso maschile nati entro il 31/12/1985);
o) i titoli, eventualmente posseduti, che danno diritto a fruire della preferenza, a parità di merito, con altri concorrenti;
p) l'eventuale condizione di portatore di handicap, il tipo di ausilio per gli esami e i tempi necessari aggiuntivi (quanto dichiarato dovrà risultare da apposita certificazione, rilasciata dal servizio sanitario nazionale ex *lege* n. 104/92, che il candidato dovrà documentare su richiesta dell'Amministrazione unitamente all'autorizzazione al trattamento dei dati sensibili da parte della ASL BT. Detta dichiarazione dovrà contenere esplicito riferimento alle limitazioni che lo stato di disabilità determina in funzione delle procedure selettive);
q) il candidato con disturbi specifici di apprendimento (DSA) dovrà indicare nella sezione "Requisiti Generici" la necessità di ausili per l'espletamento delle prove e/o tempi aggiuntivi. La richiesta dovrà essere documentata e certificata dalla commissione medico-legale dell'ASL o da equivalente struttura pubblica (da allegare nella sezione "Allegati"). Sulla scorta della documentazione sarà la commissione esaminatrice che determinerà a suo insindacabile giudizio l'adozione di tali misure;
r) di aver preso visione del presente bando di concorso pubblico e di sottostare a tutte le condizioni in esso stabilite;
s) di accettare che le comunicazioni inerenti **all'espletamento della procedura di concorso** saranno effettuate esclusivamente tramite pubblicazione sul sito Aziendale della ASL consultabile all'indirizzo www.sanita.puglia.it/web/asl-barletta-andria-trani – albo pretorio - sezione concorsi, graduatorie e avvisi pubblici;
t) di autorizzare l'ASL BT al trattamento e utilizzo dei dati personali di cui alla normativa nazionale e comunitaria in materia, per l'espletamento delle procedure concorsuali nonché per la gestione del rapporto di lavoro;
u) di esprimere il consenso, secondo le disposizioni vigenti in materia, al trattamento dei dati personali finalizzato all'eventuale esercizio del diritto di accesso da parte degli aventi diritto;
v) di autorizzare la pubblicazione del proprio nominativo sul sito internet dell'ASL BT per tutte le comunicazioni inerenti al concorso pubblico;
w) di accettare che le modalità di convocazione finalizzate **all'assunzione** saranno effettuate a mezzo PEC all'indirizzo di posta elettronica certificata dichiarata dal candidato nella domanda. Si precisa che

l'amministrazione non si assume alcuna responsabilità in merito alla mancata ricezione e/o lettura delle comunicazioni e/o convocazioni inerenti all'assunzione inviate all'indirizzo di posta elettronica certificata dichiarata nella domanda**;**

x) di aver effettuato il versamento del contributo **pari a 10,00 euro (dieci/00 euro), non rimborsabili esclusivamente mediante bonifico bancario intestato a:** ASL Bt - Servizio Tesoreria – Banca Unicredit – **IBAN: IT 45 G 02008 41342 000105650999**, indicando come causale del versamento quanto riportato nel precedente articolo. Il contributo di concorso dovrà essere **versato entro i termini di scadenza del presente bando,** pena esclusione dalla predetta procedura**,** indicando all'interno della sezione "Informazioni Aggiuntive": **nome intestatario, data di esecuzione, istituto di credito e numero di CRO.**

La concessione e l'assegnazione di ausili e/o tempi aggiuntivi sarà determinata a insindacabile giudizio della commissione esaminatrice integrata dal Medico competente aziendale, sulla scorta della documentazione esibita e sulla base dell'esame obiettivo di ogni specifico caso. Il mancato riscontro - entro i termini indicati nella richiesta - della documentazione attestante la disabilità dichiarata non consentirà all'ASL BT di fornire l'assistenza richiesta. Qualora il controllo accerti la falsità del contenuto delle dichiarazioni, il candidato sarà escluso dalla selezione, ferme restando le sanzioni penali previste dall'art- 76 del DPR n. 445/2000 e s.m.i..

Nella domanda di partecipazione gli aspiranti devono dichiarare anche i titoli posseduti, ai sensi degli artt. 46 e 47 del D.P.R. 28/12/2000, n. 445, in conformità alle prescrizioni contenute nel presente bando ed entro il termine di scadenza previsto dallo stesso.

I titoli posseduti dovranno essere indicati in modo esaustivo.

I cittadini europei o extracomunitari devono inoltre dichiarare, a pena di esclusione:

- di avere adeguata conoscenza della lingua italiana (da dichiarare nella sezione "Competenze linguistiche");
- di essere in possesso di titolo di studio riconosciuto in Italia (da dichiarare nella sezione "Titoli di studio e abilitazioni professionali" – Conseguito all'estero).

Ogni variazione dell'indirizzo di posta elettronica certificata, dovrà essere effettuata, con specifico riferimento al concorso *de quo,* tramite PEC all'indirizzo: protocollo.aslbat@pec.rupar.puglia.it. L'Amministrazione non assume alcuna responsabilità per la dispersione di comunicazioni dipendenti da inesatte indicazioni dell'indirizzo PEC da parte del concorrente, oppure la mancata o tardiva comunicazione del cambiamento dell'indirizzo PEC medesimo indicato nella domanda, né per eventuali disguidi imputabili a fatto di terzi, al caso fortuito o a forza maggiore.

Si considerano prodotti in tempo utile i documenti autocertificati nella formulazione della domanda on-line, regolarmente dichiarati entro il termine di scadenza del bando stesso. A tal fine fa fede la data di trasmissione della domanda on-line.

Come già precisato ogni dichiarazione resa dal candidato sul format on-line è sotto la propria personale responsabilità ed ai sensi del D.P.R. 28/12/2000, n. 445, in caso di dichiarazioni mendaci, lo stesso incorre nelle sanzioni penali di cui all'art. 76 del citato DPR, oltre alla decadenza dei benefici eventualmente conseguiti sulla base delle dichiarazioni non veritiere. L'Amministrazione è tenuta ad effettuare gli idonei controlli previsti dall'art. 71 D.P.R. 445/2000 e s.m.i., anche a campione ed in tutti i casi in cui sorgano fondati dubbi, sulla veridicità delle dichiarazioni sostitutive ed a trasmetterne le risultanze all'Autorità competente. In caso di non veridicità delle dichiarazioni, si determineranno l'esclusione dalla procedura, la decadenza dagli eventuali benefici conseguiti, nonché la trasmissione degli atti alle competenti Autorità Giudiziarie, ai Collegi/ Ordini, alle Amministrazioni di appartenenza. Non saranno oggetto di valutazione da parte della commissione

esaminatrice le dichiarazioni sostitutive rese in modo non corretto o incomplete. Non verranno prese in considerazione eventuali documentazioni o integrazioni inviate (anche successivamente) con modalità diverse da quelle previste dal presente bando (anche se inviate tramite raccomandata o tramite PEC).

L'amministrazione si riserva la facoltà di richiedere ai candidati, in qualsiasi momento, la presentazione della documentazione probante i titoli dichiarati con la domanda on-line.

ART. 3 "MODALITÀ E TERMINE DI PRESENTAZIONE DELLE DOMANDE"

La domanda di partecipazione al concorso **dovrà essere, pena l'esclusione, PRODOTTA ESCLUSIVAMENTE TRAMITE PROCEDURA TELEMATICA** collegandosi al seguente sito internet: **https://aslbat.concorsismart.it/**

Successivamente accedere alla piattaforma tramite il Sistema Pubblico di Identità Digitale (SPID).
Dopo aver completato la procedura di registrazione e aver acconsentito al trattamento dei dati personali, sarà possibile accedere alle Sezioni "**Curriculum**" e "**Concorsi**".

Il candidato potrà eventualmente compilare la sezione "Curriculum" direttamente sulla piattaforma, inserendo titoli ed esperienze professionali possedute, che verranno trasferiti all'interno della candidatura per la procedura prescelta.

Sarà possibile anche accedere direttamente alla sezione "Concorsi" e presentare domanda per il concorso di interesse ("Presenta una domanda per questa procedura"), inserendo i requisiti richiesti dal Bando.

Dopo aver letto la guida alla compilazione della domanda (Manuale d'uso) pubblicata nella piattaforma, compilare la domanda on-line seguendo tutti i campi **obbligatori**.

Al termine della compilazione di tutte le Sezioni, si può procedere all'invio della DOMANDA DI PARTECIPAZIONE. La domanda potrà essere trasmessa solo dopo aver completato tutte le Sezioni e confermato l'invio. In caso contrario il sistema genererà automaticamente un messaggio di richiesta di compilazione dei campi mancanti e di errore.

Nella Sezione "*Conferma e Invio*" saranno visualizzati i seguenti campi:

- *Annulla domanda:* permette di eliminare tutte le Sezioni della domanda compilata;
- *Anteprima domanda:* permette di visualizzare l'anteprima della domanda compilata e scaricarla;
- *Invia domanda:* consente di inviare definitivamente la propria candidatura.

Il sistema informatico inoltrerà al candidato una mail di conferma dell'avvenuto invio della domanda. Qualora non si ricevesse la mail, è possibile scaricare e stampare il riepilogo della domanda nella Sezione "*Riepilogo Candidatura*".

Per la modifica e variazione di eventuali informazioni erroneamente inserite o mancanti, il candidato può effettuare richiesta di riapertura della domanda contattando l'assistenza attraverso la chat dedicata sulla Piattaforma. La riapertura è possibile fino ad un'ora prima dell'ora e del giorno di scadenza previsto dal bando di concorso e comunque non oltre l'orario lavorativo sottoindicato. Una volta effettuate le modifiche, il candidato dovrà inviare nuovamente la domanda di partecipazione, cliccando il tasto *Invia domanda,* presente nella Sezione "*Conferma e Invio*".

Il termine per la presentazione delle domande di partecipazione è di 30 (trenta) giorni a decorrere dal giorno successivo alla data di pubblicazione del presente bando sulla Gazzetta Ufficiale della Repubblica italiana, 4ª Serie speciale, "Concorsi". **A decorrere dalle ore 10.00 del giorno successivo alla data di pubblicazione del**

citato bando sulla G.U.R.I. ed entro e non oltre le ore 18.00 dell'ultimo giorno utile, la piattaforma *on-line* consentirà l'accesso alla procedura di compilazione della domanda. Il termine per la presentazione della domanda, ove cada in giorno festivo, sarà prorogato di diritto al giorno seguente non festivo.
L'assistenza ai candidati da parte degli operatori è garantita fino alle ore 18 del giorno di scadenza.

Scaduto il predetto termine utile per la presentazione della domanda di partecipazione, il sistema non permetterà più l'accesso alla procedura e non saranno ammesse regolarizzazioni, sotto qualsiasi forma, delle domande già inoltrate.

Non sono ammesse altre forme di produzione o di invio delle domande di partecipazione al concorso e, pertanto, non saranno ritenute valide le domande di partecipazione al concorso presentate con modalità diverse da quella sopra indicata, **a pena di irricevibilità.**

La compilazione della domanda potrà essere effettuata 24 ore su 24 (salvo momentanee interruzioni per manutenzione del sito) da qualsiasi dispositivo collegato alla rete internet e dotato di un browser aggiornato di navigazione tra quelli di maggiore diffusione.

Per **supporto ed assistenza** relativi alla presente procedura, i candidati possono contattare il **Team di Assistenza Concorsi Smart** attraverso la **chat** presente in piattaforma, cliccando sul tasto "**Contattaci**" in basso a destra della pagina. La chat automatica, con operatore virtuale, è attiva 24 ore su 24, 7 giorni su 7 e fornisce risposte preimpostate alle domande più frequenti. Sarà possibile interrogare il sistema per ottenere indirizzi di posta elettronica specifici a cui rivolgersi. Per informazioni non reperibili autonomamente o tramite Chatbot, è possibile parlare direttamente con gli operatori digitando la parola "Operatore". Gli addetti all'assistenza sono disponibili dal lunedì al venerdì, dalle ore 9:00 alle 13:00 e dalle ore 14:00 alle 18:00 (esclusi i festivi).
Si consiglia di non inoltrare la domanda in prossimità delle ultime ore dell'ultimo giorno utile per la presentazione per evitare sovraccarichi del sistema, dei quali la ASL BT non si assume responsabilità alcuna, con la precisazione che l'assistenza tecnica fornita dagli operatori sarà garantita fino alle ore 18.00 del giorno di chiusura della presentazione della domanda.

La domanda sarà considerata presentata nel momento in cui il candidato concluderà correttamente la procedura on-line di iscrizione al concorso e riceverà dal sistema il messaggio di avvenuto inoltro della domanda. Il candidato riceverà una mail di conferma dell'avvenuta iscrizione, contenente il file riepilogativo della domanda, completa di numero identificativo, data e ora di invio.

La data di presentazione telematica della domanda di partecipazione al concorso è certificata dal sistema informatico ed è indicata nel "Riepilogo Candidatura". L'unico calendario e l'unico orario di riferimento sono quelli di sistema.

L'Amministrazione si riserva la facoltà di verificare la veridicità delle dichiarazioni prodotte.

Nello specifico, nella compilazione della domanda telematica:

- la dichiarazione relativa ai titoli di studio necessari per l'ammissione deve essere resa nella sezione **"*Titoli di studio e abilitazioni professionali*"** ed il candidato dovrà indicare la struttura presso la quale il titolo è stato conseguito e la data del conseguimento. Il titolo di studio conseguito all'estero deve avere ottenuto, entro la data di scadenza del termine utile per la presentazione della domanda, il riconoscimento al titolo italiano rilasciato dalle competenti autorità, che dovrà essere allegato alla domanda;
- le dichiarazioni relative agli ulteriori titoli di studio, di cui il candidato è in possesso, possono essere rese nella stessa sezione **"Titoli di studio e abilitazioni professionali"**;
- per la Dirigenza medica: le dichiarazioni relative ai periodi di formazione specialistica ai sensi del D.Lgs.

257/91 (prima dell'anno accademico 2006/2007) devono essere rese nella domanda online nella sezione "**Titoli di studio e abilitazioni professionali"** e verranno valutate secondo quanto previsto dall'art. 27, comma 7, DPR 483/97 (0,500 punti per anno), dovendo indicare la denominazione della specializzazione, l'Università di conseguimento la durata del corso e l'anno di immatricolazione;

- per la Dirigenza medica: le dichiarazioni relative ai periodi di formazione specialistica ai sensi del D.Lgs. 368/99 (successivamente all'anno accademico 2006/2007) devono essere rese nella domanda online nella sezione **Titoli di studio e abilitazioni professionali"** e verranno valutate come servizio prestato nel livello iniziale del profilo stesso (1 punto per anno), nel limite massimo della durata del corso di studi, dovendo indicare anche la denominazione della specializzazione, l'Università di conseguimento, la durata del corso e l'anno di immatricolazione;
- le dichiarazioni inerenti i servizi prestati con rapporto di dipendenza presso Aziende ed Enti del SSN, Istituti di Ricovero e Cura a carattere scientifico (IRCCS) pubblici e Case di Cura convenzionate/ accreditate o servizi equiparati, nel profilo professionale a concorso o in qualifiche corrispondenti o nel corrispondente profilo a concorso della categoria inferiore o in qualifiche corrispondenti o in mansioni assimilabili al profilo richiesto, devono essere rese nella sezione "**Esperienze lavorative presso PA come dipendente**". Le dichiarazioni devono contenere l'esatta denominazione dell'Ente presso il quale il servizio è prestato, il profilo professionale, la categoria di inquadramento ed il periodo di servizio effettuato (giorno, mese e anno di inizio e di termine), se a tempo pieno o part-time (in questo caso specificare la percentuale). Deve essere indicato il regime di accreditamento della Casa di Cura con il SSN al fine della valutazione tra i titoli di carriera. Il candidato dovrà decurtare gli eventuali periodi di aspettativa senza assegni con interruzione del servizio;
- le dichiarazioni inerenti i servizi prestati in regime di libera professione o di collaborazione coordinata e continuativa o a progetto, presso Agenzie Interinali, Cooperative o Aziende private, ovvero presso Aziende ed Enti del SSN, Istituti di Ricovero e Cura a carattere scientifico (IRCCS) pubblici e Case di Cura convenzionate/accreditate, nel profilo professionale a concorso o in qualifiche corrispondenti o nel corrispondente profilo a concorso della categoria inferiore o in qualifiche corrispondenti o in mansioni assimilabili al profilo richiesto, devono essere rese nella sezione **"Altre esperienze lavorative presso PA"**; le dichiarazioni devono contenere l'esatta denominazione dell'Ente presso il quale il servizio è prestato, il profilo professionale, la categoria di inquadramento ed il periodo di servizio effettuato (giorno, mese e anno di inizio e di termine), se a tempo pieno o part-time (in questo caso specificare la percentuale); deve essere indicato il regime di accreditamento della Casa di Cura con il SSN al fine della valutazione tra i titoli di carriera. Il candidato dovrà decurtare gli eventuali periodi di aspettativa senza assegni con interruzione del servizio;
- le dichiarazioni relative ai servizi prestati presso gli Istituti di Ricovero e Cura a carattere scientifico (IRCCS) di diritto privato devono essere rese nella sezione **"Esperienze lavorative presso privati"** con l'indicazione dell'esatta denominazione dell'Istituto, la sede, il profilo professionale, la data di inizio e termine, se trattasi di servizio a tempo pieno o part-time e se detti Istituti abbiano provveduto o meno all'adeguamento dei propri ordinamenti del personale, come previsto dagli artt. 25 e 26 del D.P.R. 761 del 20/12/1979; in caso contrario saranno valutati per il 25% della rispettiva durata;
- le dichiarazioni relative ai periodi di servizio prestati all'estero o presso organismi internazionali, valutabili nei titoli di carriera ai sensi dell'art. 23 del D.P.R. n. 483/1997, se hanno ottenuto il riconoscimento dalle autorità competenti entro la data di scadenza del termine utile per la presentazione della domanda, devono essere rese nelle sezioni dedicate, di cui sopra da inserire nelle sezioni "**Esperienze lavorative presso PA come dipendente**" e **"Altre esperienze lavorative presso PA"**; il candidato dovrà specificare l'esatta denominazione dell'Ente presso il quale il servizio è prestato, il profilo professionale, la categoria di inquadramento ed il periodo di servizio svolto (giorno, mese e anno di inizio e di termine), se a tempo pieno o part-time (in questo caso specificare la percentuale), eventuali interruzioni del rapporto di impiego, i motivi della cessazione nonché gli estremi del provvedimento di riconoscimento. Il candidato, qualora non abbia ottenuto il decreto di riconoscimento del servizio prestato, potrà inserire la sua esperienza lavorativa nella sezione **"Esperienze lavorative presso privati"**;

- le dichiarazioni relative ai periodi di effettivo servizio militare di leva, di richiamo alle armi, di ferma volontaria e di rafferma, se svolti con mansioni riconducibili al profilo oggetto del concorso o se svolti in profilo o mansioni diverse da quelle a concorso, sono dichiarabili, ai sensi dell'art. 20, comma 2 del D.P.R. n. 483/1997 nella sezione **"Esperienze lavorative presso PA come dipendente"**, in cui deve essere specificato se il servizio stesso sia stato svolto o meno con la stessa mansione / qualifica messa a concorso. Lo stesso vale per il servizio civile;
- le dichiarazioni relative ai servizi prestati presso Case di cura con rapporto di dipendenza o libera professione o altra tipologia, se la struttura non è accreditata/convenzionata con il SSN dovranno essere inserite nella sezione "**Esperienze lavorative presso privati**";
- le dichiarazioni relative alle pubblicazioni e ai titoli scientifici dovranno essere inserite nella sezione **"Articoli e pubblicazioni".** Eventuali pubblicazioni, edite a stampa, dovranno essere allegate nella sezione **"Allegati".** Le pubblicazioni devono essere complete, non saranno oggetto di valutazione le pubblicazioni soltanto dichiarate, autocertificate o soltanto elencate nella domanda di partecipazione on-line ma NON allegate;
- le dichiarazioni relative alla frequenza di corsi di aggiornamento, convegni e congressi dovranno essere inserite nella sezione **"Corsi convegni congressi**" indicando la denominazione dell'Ente organizzatore, la sede, la data di svolgimento, il numero di ore formative effettuate (intendendosi convenzionalmente una giornata corrispondente a n° 6 ore) e se trattasi di eventi con verifica finale o con assegnazione di eventuali ECM;
- le dichiarazioni relative ad incarichi di docenza conferiti da Enti Pubblici dovranno essere rese nella sezione **"Attività di docenza presso PA"** e dovranno contenere: denominazione dell'Ente che ha conferito l'incarico, oggetto/materia di docenza e ore effettive di lezione svolte;

La corretta e completa compilazione della domanda tramite la procedura online consente all'amministrazione e alla Commissione esaminatrice di disporre di tutte le informazioni utili rispettivamente per la verifica del possesso dei requisiti di partecipazione per la successiva valutazione dei titoli.
L'amministrazione informa i candidati che non saranno prese in considerazione dichiarazioni generiche e/o incomplete.
L'interessato è tenuto a specificare con esattezza tutti gli elementi e i dati necessari per una corretta valutazione.

ART. 4 "CONTRIBUTO DI PARTECIPAZIONE AL CONCORSO"

Per la partecipazione al concorso dovrà essere effettuato un versamento, **non rimborsabile**, di un contributo pari ad €.10,00, da effettuarsi **entro i termini di scadenza del bando** ed **esclusivamente** mediante bonifico bancario intestato ASL Bt - Servizio Tesoreria – Banca Unicredit – **IBAN: IT 45 G 02008 41342 000105650999**.
Il versamento deve riportare nella causale la dicitura come di seguito indicato:

Codice 109 Concorso Dirigente Medico – **DISCIPLINA DI CARDIOLOGIA**

Il contributo dovrà essere versato entro e non oltre i termini di scadenza del presente bando, pena esclusione dalla predetta procedura.
Il contributo di concorso dovrà essere **versato entro i termini di scadenza del presente bando,** pena esclusione dalla predetta procedura**,** indicando all'interno della sezione "Informazioni Aggiuntive": **nome intestatario, data di esecuzione, istituto di credito e numero di CRO.**

ART. 5 "DOCUMENTI DA ALLEGARE ALLA DOMANDA"

Il candidato, attraverso la procedura telematica, dovrà allegare alla domanda, tramite file in formato PDF o JPG, la copia digitale dei seguenti documenti:

- l'eventuale documentazione comprovante i requisiti generali che consentono ai cittadini non italiani e non comunitari di partecipare al presente concorso;
- l'eventuale documentazione che attesti il riconoscimento del titolo di studio conseguito all'estero;
- l'eventuale documentazione che attesti l'equiparazione dei servizi prestati all'estero secondo le procedure della L. 735/1960;
- l'eventuale certificazione medica rilasciata da Struttura Sanitaria abilitata, comprovante lo stato di disabilità e/o di DSA, che indichi l'ausilio necessario in relazione alla propria disabilità, e/o la necessità di tempi aggiuntivi per l'espletamento della prova concorsuale, così come prescritto dalla vigente normativa di riferimento;
- l'eventuale documentazione comprovante i requisiti previsti ai sensi dell'art. 1014 e dell'art. 678, comma 9 D.Lgs. 66/2010 e s.m.i. relativo alla riserva dei posti in favore dei volontari delle forze armate congedati senza demerito dalle ferme contratte;
- le eventuali pubblicazioni, di cui il candidato è autore/coautore, attinenti al profilo professionale a concorso ed edite a stampa, avendo cura di evidenziare il proprio nome;

Ciascun documento allegato dovrà essere costituito da un **unico file** in formato jpg o pdf e non superare i 20 MB.
Si precisa, inoltre, che le esperienze professionali e di studio del candidato vengono desunte esclusivamente da quanto dichiarato dallo stesso nelle apposite voci della domanda telematica: pertanto il candidato NON dovrà allegare il proprio curriculum vitae. Non saranno valutati curricula predisposti con altre modalità e forme, ovvero allegati alla domanda.

ART. 6 "CAUSE DI IRRICEVIBILITA', NON AMMISSIONE ED ESCLUSIONE"

Ai sensi dell'art. 4 del D.P.R. 10/12/97 n. 483, l'esclusione del candidato dal concorso è deliberata dalla Direttrice Generale con provvedimento motivato da **pubblicare sul sito web aziendale www.sanita.puglia.it/web/asl-barletta-andria-trani – albo pretorio - sezione concorsi, graduatorie e avvisi pubblici** entro 30 giorni dalla esecutività della relativa decisione.

Costituisce **motivo di irricevibilità**:
- l'invio della domanda in forma e/o con modalità diverse da quella previste dal presente bando;
- l'invio della domanda al di fuori del termine previsto dal presente bando.

Costituisce **motivo di non ammissione** il mancato possesso di uno o più requisiti sia generali che specifici richiesti per l'ammissione.

Costituisce **motivo di esclusione**:

- mancata presentazione nel giorno, ora e sede stabiliti per sostenere le prove d'esame;
- violazione delle misure richieste per la tutela della salute pubblica;
- mancato superamento delle prove previste dal presente bando;
- accertamento di dichiarazioni non veritiere rese dal candidato;
- mancata presentazione della documentazione richiesta del presente bando nel giorno di espletamento della prova;
- mancato versamento entro il termine di scadenza del contributo di partecipazione al concorso;

Per i cittadini europei o extracomunitari costituisce **motivo di esclusione**:
- non aver dichiarato nella domanda di avere adeguata conoscenza della lingua italiana;
- non aver dichiarato nella domanda di essere in possesso di titolo di studio riconosciuto in Italia.

ART. 7 "AMMISSIONE DEI CANDIDATI"

Saranno ammessi al concorso, con riserva di accertamento dei requisiti di accesso alla procedura, tutti i candidati la cui domanda di partecipazione è pervenuta entro i termini e con le modalità previste dal presente bando.

La ASL potrà disporre con provvedimento motivato, in qualsiasi momento, l'esclusione dei candidati dal concorso per difetto o mancanza dei prescritti requisiti rilevati dall'autodichiarazione.

Si rammenta che l'Amministrazione effettuerà, anche a campione, verifiche e controlli sulla veridicità del contenuto delle dichiarazioni sostitutive ricevute. In caso di dichiarazioni non veritiere, oltre alla decadenza dell'interessato dalla procedura concorsuale nonché da qualsiasi beneficio conseguito, gli atti saranno trasmessi all'Autorità Giudiziaria competente.

L'ammissione e l'esclusione dei candidati sarà effettuata esclusivamente con avviso pubblicato nella sezione concorsi del sito internet istituzionale www.sanita.puglia.it/web/asl-barletta-andria-trani – albo pretorio - sezione concorsi, graduatorie e avvisi pubblici.
Tale forma di pubblicità costituirà notifica ad ogni effetto di legge e non sarà data pertanto ulteriore comunicazione in merito ai singoli candidati.

ART. 8 "COMMISSIONE ESAMINATRICE"

La Commissione esaminatrice del presente concorso sarà nominata con deliberazione della Direttrice Generale, dopo la scadenza del bando di concorso, nel rispetto delle composizioni e procedure previste dal D.P.R. n. 483/97, nonché di quanto disposto dall'art. 35 *bis* del D.Lgs. n. 165/2001 in materia di prevenzione del fenomeno della corruzione nella formazione delle Commissioni.

Il sorteggio dei componenti della commissione esaminatrice verrà effettuato presso la sede legale dell'Azienda, via Fornaci n. 201, 76123 – Andria, **successivamente alla data di scadenza del termine per la presentazione delle domande,** mediante pubblicazione di apposito avviso sul sito **www.sanita.puglia.it/web/asl-barletta-andria-trani – albo pretorio - sezione concorsi, Graduatorie e Avvisi pubblici,** almeno sette giorni prima rispetto alla data fissata per il sorteggio. In caso di giorno festivo sarà effettuato nello stesso luogo ed alla stessa ora del primo giorno successivo non festivo. In caso di ulteriori sorteggi per la sostituzione di eventuali altri componenti di nomina aziendale, i sorteggi avverranno presso la sede legale dell'Azienda, via Fornaci n. 201, 76123 – Andria. La data e l'ora del sorteggio saranno resi noti mediante apposito avviso pubblicato sul sito web aziendale, rispettando i termini innanzi citati.
Le funzioni di Segretario sono svolte da un Funzionario dell'U.O.S.V.D. "Assunzioni – mobilità – concorsi/ Personale Convenzionato".

ART. 9 "PROVE DI ESAME E VALUTAZIONE TITOLI"

Ai sensi dell'art. 26 del D.P.R. 10/12/9197 n. 483 le prove di esame relative al concorso di cui al presente bando sono le seguenti:

a) Prova scritta: relazione su caso clinico simulato o su argomenti inerenti alla disciplina messa a concorso o soluzione di una serie di quesiti a risposta sintetica o multipla inerenti alla disciplina stessa.

b) Prova pratica:

    1. su tecniche e manualità peculiari della disciplina messa a concorso;

2. la prova pratica deve, comunque, essere anche illustrata schematicamente per iscritto.

c) Prova orale: sulle materie inerenti alla disciplina a concorso nonché sui compiti connessi alla funzione da conferire;

Ai sensi dell'art. 27 del D.P.R. 10/12/1997 n. 483 la commissione dispone, complessivamente, di 100 punti così ripartiti:

a) 20 punti per i titoli;
b) 80 punti per le prove di esame.

I punti per le prove di esame sono così ripartiti:

a) 30 punti per la prova scritta;
b) 30 punti per la prova pratica;
c) 20 punti per la prova orale.

I punti per la valutazione dei titoli sono così ripartiti:

a. titoli di carriera, punti 10;
b. titoli accademici e di studio, punti 3;
c. pubblicazioni e i titoli scientifici, punti 3;
d. curriculum formativo e professionale, punti 4.

I titoli valutabili ed i relativi punteggi sono quelli previsti dagli artt. 11, 20, 21, 22, 23 e 27, commi 4-5-6-7, del D.P.R. n. 483/97.
I titoli posseduti dagli aspiranti saranno valutati secondo gli "**ELEMENTI DI VALUTAZIONE"** allegati al presente bando, come parte integrante dello stesso, nonché nel rispetto del citato DPR n. 483/97.

La valutazione dei titoli è effettuata dalla commissione esaminatrice sulla base dei titoli dichiarati dai candidati nella domanda di ammissione al concorso.
I titoli di cui il candidato chiede la valutazione devono essere posseduti alla data di scadenza del termine di presentazione della domanda di cui al presente bando. Sono valutabili solo i titoli completi di tutte le informazioni necessarie per la valutazione.

La ASL BT si avvarrà di un portale on line per l'inserimento delle domande e per la valutazione ed eventuale valorizzazione automatica dei titoli dichiarati. È pertanto necessario inserire i titoli nella sezione apposita del portale secondo le indicazioni fornite nel presente bando, poiché in caso di errato inserimento o inserimento in sezioni differenti, gli stessi non daranno luogo a valutazione.
Per quanto concerne lo svolgimento delle prove si applicano le disposizioni previste dal D.P.R. n. 483/97.

La Commissione potrà espletare parte della propria attività anche in modalità da remoto. Inoltre, potrà stabilire che la prova scritta e la prova pratica possano svolgersi con l'ausilio di apparecchiature informatiche. In tal caso i candidati ammessi a sostenere la prova scritta e la prova pratica avranno a disposizione una postazione informatica. Al termine del tempo previsto per ciascuna prova, il sistema interromperà la procedura ed acquisirà definitivamente le risposte fornite dal candidato sino a quel momento, fermo restando che fino all'acquisizione definitiva il candidato potrà correggere le risposte già date.
In ogni caso e indipendentemente dalla modalità di espletamento prescelte, durante la prova i candidati non possono introdurre nella sede di esame carta da scrivere, pubblicazioni, raccolte normative, vocabolari, testi, appunti di qualsiasi natura e telefoni cellulari o altri dispositivi idonei alla memorizzazione o trasmissione

dati o allo svolgimento di calcoli matematici. I candidati non possono, durante la prova, comunicare tra loro. In caso di violazione di tali disposizioni la commissione esaminatrice o il comitato di vigilanza dispone l'immediata esclusione dal concorso.

Ai sensi dell'art. 14 del D.P.R. n. 483/97 il superamento di ciascuna delle previste prova scritta e pratica è subordinato al raggiungimento di una valutazione di sufficienza espressa in termini numerici di **almeno 21/30**.

Il superamento della prova orale è subordinato al raggiungimento di una valutazione di sufficienza espressa in termini numerici di **almeno 14/20.**

La valutazione è effettuata con il rispetto di quanto previsto dall'art. 9, comma 3, dello stesso D.P.R. n. 483/97.

ART. 10 "CONVOCAZIONE DEI CANDIDATI"

Ai candidati ammessi a sostenere le prove di esame, l'Azienda provvederà a comunicare il diario delle prove, nonché la sede di espletamento esclusivamente mediante avvisi pubblicati nella sezione concorsi del sito internet istituzionale, **www.sanita.puglia.it/web/asl-barletta-andria-trani – albo pretorio - sezione concorsi, graduatorie e avvisi pubblici** con un preavviso di almeno 15 giorni (quindici) dall'inizio della prova scritta e della prova pratica e di almeno 20 giorni (venti) dall'inizio della prova orale.

Tale forma di pubblicità costituirà notifica ad ogni effetto di legge e non sarà data, pertanto, ulteriore comunicazione in merito ai singoli candidati.

Le prove, scritta e pratica, si potranno svolgersi nella medesima sessione d'esame. I candidati saranno ammessi con riserva a sostenere la prova pratica nell'impossibilità, da parte della Commissione, di valutare la prova scritta nell'immediato.

La valutazione dei titoli sarà effettuata dopo la prova scritta, per i soli candidati presenti alla stessa, e, comunque, prima della correzione dei relativi elaborati. Il risultato di tale valutazione sarà reso noto agli interessati prima dell'effettuazione della prova orale.

Ai sensi D.l. 44/2021, convertito con modificazioni dalla L. 76/2021, per ragioni organizzative, anche dovute alle possibili assenze dal servizio del personale partecipante al concorso, ciascuna prova di concorso (scritta e pratica, orale) potrà essere svolta suddividendo i partecipanti in più turni, anche in giorni diversi.
La valutazione degli elaborati relativi alla prova pratica è subordinata all'avvenuto superamento della prova scritta. Pertanto, i candidati che non supereranno la prova scritta verranno esclusi dalla partecipazione al concorso e l'aver effettuato ambedue le prove non costituirà per loro diritto ad essere ammessi alla prova orale.
Ai candidati che conseguono l'ammissione alla successiva prova orale, verrà data comunicazione con indicazione del voto riportato nelle prove precedenti.
I candidati che non si presenteranno a sostenere le prove di esame nel giorno, ora e sede stabiliti, verranno considerati rinunciatari al concorso quale sia la causa dell'assenza, anche indipendentemente dalla loro volontà.

Per essere ammessi a sostenere le prove d'esame i candidati dovranno esibire a pena dell'esclusione documento di riconoscimento in corso di validità.

L'assenza dalla sede di svolgimento delle prove nella data e nell'ora stabilita, per qualsiasi causa, ancorché dovuta a forza maggiore, nonché la violazione delle misure richieste per la tutela della salute pubblica a fronte della situazione pandemica, comporta l'esclusione dalla procedura.

Ogni comunicazione concernente la prova, compreso il calendario ed il relativo esito, nonché le misure per la tutela della salute pubblica a fronte della situazione epidemiologica saranno effettuate attraverso pubblicazione sul sito aziendale **www.sanita.puglia.it/web/asl-barletta-andria-trani - sezione Albo Pretorio, sottosezione Concorsi, Graduatorie e Avvisi Pubblici.** Sullo stesso sito saranno pubblicate eventuali indicazioni specifiche in ordine alla prova, definite dalle commissioni esaminatrici.

ART. 11 "GRADUATORIA"

La Commissione Esaminatrice, sulla base della valutazione dei titoli e dei voti attribuiti nelle prove di esame, formulerà:

- **una graduatoria di candidati specializzati,** secondo l'ordine dei punteggi ottenuti da ciascun candidato, con l'osservanza, a parità di punti, delle preferenze previste dall'art. 5 del DPR 487/94 e successive modificazioni ed integrazioni;

- **una graduatoria separata di candidati specializzandi** idonei in cui rientrano i medici regolarmente iscritti a partire dal secondo anno del relativo corso di specializzazione nella disciplina messa a concorso ed equipollenti.

Sono dichiarati vincitori, nei limiti dei posti complessivamente messi a concorso e tenuto conto delle riserve di legge di cui agli artt. 678 e 1014 del D.Lgs. n. 66/2010, nonché delle altre riserve di legge, i candidati utilmente collocati nella graduatoria dei candidati specializzati, secondo l'ordine delle posizioni derivante dall'attribuzione del punteggio complessivo riportato da ciascuno di essi, fino all'integrale copertura dei posti messi a concorso.

Nel caso i partecipanti aventi titolo alle riserve di legge non superino le prove concorsuali, questa Azienda provvederà a dichiarare vincitori del presente concorso i candidati inseriti nella graduatoria degli specializzati, secondo l'ordine delle posizioni derivante dall'attribuzione del punteggio complessivo riportato da ciascuno dei candidati, fino all'integrale copertura dei posti messi a concorso.

In caso di mancanza di titoli preferenziali, a parità di punteggio, sarà preferito il candidato più giovane di età, come previsto dall'art. 2, comma 9 della Legge n. 191/98.

È escluso dalla graduatoria il candidato che non abbia conseguito, in tutte le prove di esame, la prevista valutazione di sufficienza di cui all'art. 14 del D.P.R. 483/97.

L'eventuale assunzione a tempo indeterminato dei medici risultati idonei e utilmente collocati nella citata graduatoria separata di medici specializzandi è subordinata al conseguimento del titolo di specializzazione e all'esaurimento della graduatoria dei medici già specialisti alla data di scadenza del bando, ai sensi dell'art. 1, co. 547 e 548 della L. n. 145 del 30 dicembre 2018 e s.m.i..

Tenuto conto delle diverse date di conseguimento del titolo di specializzazione, ed al fine di garantire sia il rispetto dell'art. 24 del D.P.R. n. 493/1997 che il rispetto del diritto di convocazione secondo l'ordine di posizione in graduatoria, la graduatoria separata sarà ripercorsa ogni volta partendo dal primo classificato e secondo l'ordine della stessa, attribuendo prioritariamente l'incarico al candidato o ai candidati che, *medio tempore*, abbia o abbiano già conseguito il relativo titolo di specializzazione, rispetto ai candidati non ancora in possesso del titolo di specializzazione, fatte salve eventuali diverse disposizioni normative che dovessero intervenire durante il periodo di vigenza della graduatoria di riferimento.

Inoltre, ai sensi dell'art. 1, co. 548 bis della L. n. 145 del 30 dicembre 2018, le Aziende e gli enti del Servizio sanitario nazionale, nonché le strutture sanitarie private accreditate, appartenenti alla rete formativa, nei

limiti delle proprie disponibilità di bilancio e nei limiti di spesa per il personale previsti dalla disciplina vigente, possono procedere all'assunzione con contratto di lavoro subordinato a tempo determinato con orario a tempo parziale in ragione delle esigenze formative, disciplinato dal decreto legislativo 30 dicembre 1992, n. 502, di coloro che sono utilmente collocati nella graduatoria dei medici specializzandi, di cui al comma 547, fermo restando il rispetto dei vincoli derivanti dall'ordinamento dell'Unione europea relativamente al possesso del titolo di formazione specialistica.

La Direttrice Generale dell'ASL, riconosciuta la regolarità degli atti del concorso, li approva unitamente alle graduatorie e nomina i vincitori, tenuto conto di quanto disposto dalla L. n. 68/99, o da altre disposizioni di legge in vigore che prevedono riserve di posti in favore di particolari categorie di cittadini.

Le graduatorie finali di merito rimangono valide per un termine di 24 mesi dalla data di pubblicazione, o secondo i termini previsti dalle norme di legge vigenti nel tempo.

La pubblicazione della deliberazione di approvazione della graduatoria di merito sul sito web aziendale www.sanita.puglia.it/web/asl-barletta-andria-trani – albo pretorio - sezione concorsi, graduatorie e avvisi pubblici, sarà considerata quale notifica ufficiale a tutti i partecipanti.

Le graduatorie finali degli idonei costituiranno anche graduatorie per assunzioni a tempo determinato nello stesso profilo professionale per la disciplina a concorso.

Si ribadisce che, ai sensi dell'art. 35, coma 5 bis, del D. Lgs. n. 165/2001 e s.m.i., che testualmente recita "*I vincitori dei concorsi devono permanere nella sede di prima destinazione per un periodo non inferiore a cinque anni. La presente disposizione costituisce norma non derogabile dai contratti collettivi.*", i vincitori, nonché coloro che, utilmente classificati, vengano successivamente assunti, non potranno ottenere mobilità volontaria verso altre PP.AA., per un periodo di 5 anni.

ART. 12 "IMMISSIONE IN SERVIZIO DEI VINCITORI"

I candidati dichiarati vincitori del concorso saranno invitati, a mezzo posta elettronica certificata, all'indirizzo indicato dagli stessi, a prendere servizio entro i termini stabiliti dall'Azienda - pena la non stipulazione del contratto individuale di lavoro.

Le comunicazioni saranno inviate all'indirizzo dichiarato nella domanda di partecipazione. Si ribadisce pertanto la necessità che i candidati provvedano a rettificare i propri recapiti. Ogni variazione dei predetti recapiti, dovrà essere comunicata a mezzo PEC all'indirizzo di protocollo **protocollo.aslbat@pec.rupar.puglia.it,** indicando con esattezza la procedura concorsuale a cui si riferisce. L'Amministrazione non si assume alcuna responsabilità per la dispersione di comunicazioni dipendenti da inesatte indicazioni del recapito da parte del concorrente, oppure la mancata o tardiva comunicazione del cambiamento dell'indirizzo PEC indicato nella domanda, né per eventuali disguidi postali o telegrafici o comunque imputabili a fatto di terzi, al caso fortuito o a forza maggiore.

L'accertamento della idoneità alla mansione specifica, sarà effettuato a cura dell'Azienda ASL BT prima dell'immissione in servizio. È ritenuto in possesso dei requisiti per l'assunzione in relazione alla mansione specifica oggetto del presente concorso, il candidato giudicato dal Medico Competente/autorizzato in fase di visita medica preventiva preassuntiva:

- Idoneo alla mansione specifica;
- Idoneo parzialmente alla mansione specifica con prescrizioni;
- Idoneo parzialmente in modo temporaneo alla mansione specifica con limitazioni;
- Inidoneo temporaneo alla mansione specifica.

Non è ritenuto in possesso dei requisiti per l'assunzione in relazione alla mansione specifica oggetto del concorso, il candidato giudicato dal Medico Competente/autorizzato in fase di visita preventiva preassuntiva:

- Idoneo parzialmente in modo permanente alla mansione specifica con limitazioni;
- Inidoneo permanente alla mansione specifica.

Nel caso in cui l'interessato non si presentasse alla visita medica senza giustificato motivo, non si darà corso all'assunzione.

L'accertamento del mancato possesso dei requisiti pregiudica l'assunzione e/o la prosecuzione del rapporto di lavoro.

I vincitori del concorso, all'atto della stipula del contratto individuale, devono dichiarare, sotto la propria responsabilità:

- di non avere altri rapporti di impiego pubblico e privato;
- di non trovarsi in nessuna delle situazioni di incompatibilità richiamate dall'art. 53 del D.Lgs. 30/03/2001, n.165;
- l'assenza di conflitto di interesse ex art. 6 bis della L.241/90.

L'ASL BT, verificata la sussistenza dei requisiti prescritti, procederà alla stipula del contratto individuale di lavoro nel quale sarà indicata la data di inizio del rapporto di lavoro.

La data di assunzione verrà concordata fra le parti ma, in ogni caso, salvo giustificati e documentati motivi, l'assunzione dovrà avvenire entro i 30 giorni successivi alla comunicazione di assunzione. Gli effetti economici decorrono dalla data di effettiva assunzione in servizio.

L'assunzione è subordinata:

- all'esito degli adempimenti ex art. 34 bis del D.Lgs. n. 165/2001 e s.m.i.;
- all'esito positivo del procedimento concorsuale;
- al rispetto delle disposizioni e/o limitazioni di legge (nazionale e regionale) in materia di assunzione del personale in vigore alla conclusione del procedimento, nonché al reperimento delle risorse finanziarie necessarie;

È in ogni modo condizione risolutiva del contratto, in qualsiasi momento, senza obbligo di preavviso, la presentazione di documenti falsi o viziati da invalidità non sanabile.

La nomina diviene definitiva dopo il compimento, con esito favorevole, del previsto periodo di prova di cui alla vigente normativa contrattuale, fatti salvi i casi di esonero previsti dal CCNL vigente al momento della sottoscrizione del contratto.

ART. 13 "CONFERIMENTI DI INCARICHI A TEMPO DETERMINATO"

Tenuto conto della grave carenza di personale dirigenziale medico nella disciplina di che trattasi e nelle more del completamento della presente procedura concorsuale, questa Direzione Generale si riserva la facoltà di conferire incarichi a tempo determinato mediante l'utilizzo delle domande di partecipazione al concorso *de quo*, per urgenti ed inderogabili esigenze di carattere assistenziale.
La Direzione Generale, tramite la piattaforma "ConcorsiSmart", provvederà a chiedere a ciascun candidato la propria disponibilità e le stesse saranno graduate secondo i criteri che seguono:

1. Anzianità di specializzazione nella disciplina o in disciplina equipollente;

2. Voto di specializzazione;
2. Anno di frequenza alla Scuola di Specializzazione nella disciplina o in disciplina equipollente;
3. Possesso di Anzianità di conseguimento del titolo specifico di ammissione (data di laurea);
4. Voto di laurea;
5. A parità di punteggio/posizione precede il più giovane di età.

ART. 14 "NORME FINALI"

Per quanto non previsto espressamente dal presente bando, si fa rinvio alle norme contenute nelle fonti normative legislative, regolamentari e contrattuali vigenti in materia, ivi comprese quelle richiamate nel presente bando.

Con la partecipazione al concorso è implicita da parte dei concorrenti l'accettazione, senza riserve, delle prescrizioni contenute nel presente bando e nella normativa legislativa e regolamentare attualmente in vigore, del trattamento normativo ed economico del rapporto di lavoro che sarà costituito con questa Amministrazione, quali risultano disciplinati dai vigenti contratti collettivi nazionali di lavoro.

La Direttrice Generale si riserva, comunque, la facoltà di modificare, prorogare, sospendere o revocare il presente bando, per legittimi ed insindacabili motivi, in relazione a nuove disposizioni di legge o sopraggiunte disposizioni regionali, o per comprovate ragioni di pubblico interesse o sopravvenute esigenze organizzative aziendali, senza l'obbligo di comunicarli e senza che i concorrenti possano sollevare eccezioni e/o accampare pretese o diritti di sorta anche in caso di presentazione delle domande, ivi compresa la restituzione della quota versata per la partecipazione alla procedura concorsuale.

Per ottenere informazioni riguardanti il concorso, i requisiti per partecipare e quant'altro non sia legato alla compilazione della domanda, gli aspiranti potranno rivolgersi all'Azienda ASL BT - Area Gestione Personale - U.O.S.V.D. Assunzioni/Mobilità/Concorsi/ Personale Convenzionato - Andria, Via Fornaci, 201 - tel. 0883 299433, dalle ore 10 alle ore 12 nei giorni di martedì e giovedì (**sarà data risposta esclusivamente alle richieste di informazioni inerenti i requisiti di partecipazione).**

Per **informazioni sull'assistenza tecnica,** relativa alla registrazione anagrafica e compilazione dei campi richiesti dal form di domanda on-line, si richiama quanto riportato nel comma 15 dell'art. 3 del presente bando. Non si potrà compilare la domanda per conto dei candidati ma solo risolvere eventuali problemi tecnici.

Gli aspiranti, inoltre, potranno prendere visione del bando, visitando la sezione "concorsi ed avvisi" del sito www.sanita.puglia.it/web/asl-barletta-andria-trani.

Il presente bando sarà pubblicato integralmente nel Bollettino Ufficiale della Regione Puglia e per estratto sulla Gazzetta Ufficiale delle Repubblica Italiana (G.U.) - 4ª serie speciale - e, contestualmente alla pubblicazione sulla G.U., sul sito Internet Aziendale www.sanita.puglia.it/web/asl-barletta-andria-trani - sezione Albo Pretorio – Concorsi, Graduatorie e Avvisi Pubblici.

Per quanto non previsto dal presente bando, valgono le norme di legge.

ART. 15 "TRATTAMENTO DEI DATI PERSONALI"

Ai sensi dell'art. 13 del Regolamento generale sulla protezione dei dati (Regolamento (UE) 2016/679 del Parlamento europeo e del Consiglio del 27 aprile 2016), si informano i candidati che il trattamento dei dati personali da essi forniti in sede di partecipazione al concorso o comunque acquisiti a tal fine dall'Azienda

Sanitaria Locale BT è finalizzato all'espletamento delle attività concorsuali ed alla gestione del rapporto di lavoro ed avrà a cura delle persone preposte alle predette attività, anche da parte della commissione esaminatrice, presso l'U.O.S.V.D. Assunzioni/Mobilità/Concorsi/Personale Convenzionato, con l'utilizzo di procedure anche informatizzate, nei modi e nei limiti necessari per perseguire le predette finalità, anche in caso di eventuale comunicazione a terzi.
Il conferimento di tali dati è necessario per verificare i requisiti di partecipazione e il possesso di titoli e la loro mancata indicazione può precludere tale verifica. Ai candidati sono riconosciuti i diritti di cui agli artt. 15 e ss. del citato Regolamento 2016/679, in particolare, il diritto di accedere ai propri dati personali, di chiederne la rettifica, la cancellazione, la limitazione del trattamento, nonché di opporsi al loro trattamento, rivolgendo le richieste al Responsabile del Trattamento Dati Personali (presso l'Ufficio Concorsi).
Gli interessati che ritengono che il trattamento dei dati personali a loro riferiti avvenga in violazione di quanto previsto dal Regolamento hanno il diritto di proporre reclamo al Garante, come previsto dall'art. 77 del Regolamento stesso, o di adire le opportune sedi giudiziarie (art. 79 del Regolamento).
Il Responsabile della Protezione dei Dati (RPD) è raggiungibile al seguente indirizzo: Direzione Generale Asl BT - Responsabile della Protezione dei Dati Personali, via Fornaci, 201, Andria, pec: dpo@mailcert.aslbat.it.

ET/nn

LA DIRETTRICE GENERALE
(D.ssa Tiziana DIMATTEO)

ELEMENTI DI VALUTAZIONE DEI TITOLI

DIRIGENTE AREA SANITÀ

Ai sensi del D.P.R. 10 dicembre 1997 n. 483:

I 20 punti per la valutazione dei titoli, così come previsto dall'avviso pubblico *de quo*, sono così ripartiti:

- Titoli di carriera: **10 punti**;
- Titoli accademici e di studio: **3 punti**;
- Pubblicazioni e titoli scientifici: **3 punti**;
- Curriculum formativo e professionale: **4 punti**.

TITOLI DI CARRIERA: max 10 punti

I titoli di carriera, saranno valutati anche ai sensi delle disposizioni di cui all'art. 27 del D.P.R. n.483/97, secondo il seguente dettaglio:

- Servizio presso S.S.N. prestato nella disciplina o in disciplina equipollente a tempo pieno: **1,200 punti per anno**;
- Servizio presso S.S.N. prestato nella disciplina affine a tempo pieno: **0,900 punti per anno**;
- Servizio presso S.S.N. prestato in altra disciplina a tempo pieno: **0,600 punti per anno**;
- Specializzazione ai sensi del D.Lgs. 368/99: **1,000 punti per anno**;
- Attività di specialista ambulatoriale nella disciplina o in disciplina equipollente: **1,000 punti per anno**;
- Attività di specialista ambulatoriale in disciplina affine: **0,750 punti per anno**;
- Attività di specialista ambulatoriale in altra disciplina: **0,500 punti per anno**;
- Attività come medico presso Pubblica Amministrazione: **0,500 punti per anno**;
- Servizio militare/civile come medico: **0,500 punti per anno**;
- Servizio presso case di cura convenzionate nella disciplina a concorso e/o equipollente tempo pieno (valutati nella misura del 25% di punti 1,200 per anno): **0,300 punti per anno**;
- Servizio presso case di cura convenzionate in disciplina affine tempo pieno (valutati nella misura del 25% di punti 0,900 per anno): **0,225 punti per anno**;
- Servizio presso case di cura convenzionate in altra disciplina tempo pieno (valutati nella misura del 25% di punti 0,600 per anno): **0,150 punti per anno**;

Ai sensi dell'art. 45 del D. Lgs. 368/99 il periodo di formazione specialistica è valutato, anche per i candidati in formazione specialistica, fra i titoli di carriera come servizio prestato, nel numero di anni di specializzazione frequentanti. Ciò a decorrere dall'anno accademico 2006/2007.

I servizi di ruolo prestati presso le unità sanitarie locali o le aziende ospedaliere e servizi equipollenti sono valutati ai sensi degli artt. 22 e 23 del D.P.R. 483/97.

L'attività di specialista ambulatoriale è valutata con riferimento all'orario settimanale svolto rapportato a quello dei medici dipendenti delle aziende sanitarie con orario a tempo definito. Il servizio deve contenere l'indicazione dell'orario di attività settimanale, tale attività non sarà valutata nel caso in cui i candidati non riportino le ore settimanali di attività;

Per quanto non espressamente previsto, si dispone quanto segue:

- I periodi di servizio omogeneo sono cumulabili, le frazioni di anno solare sono valutate in ragione mensile considerando come mese intero periodi cumulativi di 30 giorni o frazioni superiori a 15 giorni;
- in caso di servizi contemporanei, è valutato quello più favorevole al candidato

TITOLI ACCADEMICI E DI STUDIO: max 3 punti

I punteggi da assegnare per i titoli accademici e di studio sono determinati come segue:

- Specializzazione nella disciplina ai sensi del D.lgs. 257/91: **0,500 punti per anno**;
- Altra specializzazione in disciplina equipollente: **punti 1,000**;

- Altra specializzazione in disciplina affine: **punti 0,500**;
- Specializzazione in altra disciplina: **punti 0,250**;
- Ulteriore specializzazione in disciplina equipollente: **punti 0,500**;
- Ulteriore specializzazione in disciplina affine: **punti 0,250**;
- Ulteriore specializzazione in altra disciplina: **punti 0,125**;
- Altra Laurea del ruolo medico: **punti 0,500**;
- Dottorato di ricerca in materia attinente: **punti 1,00**;
- Master universitario di II livello attinente: **punti 0,500**;
- Master universitario di I livello attinente: **punti 0,300**.

Ai sensi del D.Lgs 257/91 (prima dell'anno accademico 2006/2007), la specializzazione anche se fatta valere come requisito di ammissione, è valutata fra i titoli accademici e di studio **con punti 0,500 per anno** di corso di specializzazione, ai sensi dell'art. 27, comma 7 del D.P.R. 483/97.

PUBBLICAZIONE E TITOLI SCIENTIFICI (max 3 punti) – (ultimo quinquennio)

I punteggi da assegnare per le pubblicazioni e i titoli scientifici, sono determinati come segue:

- Pubblicazioni attinenti internazionali, Capitolo di libro (singolo autore) **punti 0,050**;
- Pubblicazioni attinenti internazionali, Capitolo di libro (autori in collaborazione) **punti 0,025**;
- Pubblicazioni attinenti nazionali (singolo autore) **punti 0,020**;
- Pubblicazioni attinenti nazionali (autori in collaborazione) **punti 0,010**;
- Abstract/Poster/Comunicazioni a Convegno/Congresso, case report: **punti 0,005**.

CURRICULUM FORMATIVO E PROFESSIONALE (max 4 punti)

I punteggi da assegnare per il curriculum formativo e professionale saranno attribuiti solo se attinenti al profilo oggetto della procedura e determinati come segue:

- attività libero professionale / co.co.co. / co.co.pro. / Borse di Studio (dopo acquisizione della laurea) presso Servizio Sanitario nella stessa disciplina a concorso o in disciplina equipollente: **punti 0,500 per anno**;
- attività libero professionale / co.co.co. / co.co.pro. / Borse di Studio (dopo acquisizione della laurea) presso Servizio Sanitario in disciplina affine **punti 0,375 per anno**;
- attività libero professionale / co.co.co. / co.co.pro. / Borse di Studio (dopo acquisizione della laurea) presso Servizio Sanitario in altra disciplina: **punti 0,250 per anno**;
- attività libero professionale / co.co.co / co.co.pro / Borse di Studio (dopo acquisizione della laurea) presso strutture accreditate, convenzionate, equiparate, nella stessa disciplina a concorso o in disciplina equipollente: **punti 0,150 per anno**;
- attività libero professionale / co.co.co / co.co.pro / Borse di Studio (dopo acquisizione della laurea) presso strutture accreditate, convenzionate, equiparate, in disciplina affine **punti 0,112 per anno**;
- attività libero professionale / co.co.co / co.co.pro / Borse di Studio (dopo acquisizione della laurea) presso strutture accreditate, convenzionate, equiparate, in altra disciplina: **punti 0,075 per anno**;
- partecipazione corsi, convegni, congressi e seminari con riconoscimento ECM e FAD, in qualità di discente attinenti alla disciplina a concorso: **punti 0,010 cadauno**;
- corsi, convegni, congressi, seminari, con riconoscimento ECM e FAD in qualità di docente/relatore attinenti alla disciplina a concorso: **punti 0,020cadauno**;
- corsi di informatica/lingua straniera con esame finale **punti 0,050 cadauno**;
- Attività di docenza conferite da Enti Pubblici in materia attinente al profilo e disciplina a concorso: **punti 0,005 per ora di lezione,** in caso di mancata indicazione relativa all'impegno orario non verrà attribuito alcun punteggio;
- corsi universitari di perfezionamento, corsi universitari di alta formazione attinenti al profilo e alla disciplina: **punti 0,150 cadauno**;

  Non saranno valutati:

  - certificati laudativi, attestati di plauso, voti di corsi o concorsi, nonché titoli di studio non attinenti all'oggetto del concorso o di abilitazione professionale;
  - attività prestate a titolo di volontariato, medico frequentatore, medico in tirocinio, stage, assegni di ricerca, tutoraggio;
  - attività prestate in qualità di medico di continuità assistenziale, guardia medica, MMG/PLS.

ASL BT

BANDO DI CONCORSO PUBBLICO, PER TITOLI ED ESAMI, PER LA COPERTURA DI N. 1 POSTO A TEMPO INDETERMINATO DI DIRIGENTE MEDICO - AREA SANITA' - DISCIPLINA DI CHIRURGIA GENERALE.

LA DIRETTRICE GENERALE

In esecuzione della delibera n. **841 del 21/05/2024**

RENDE NOTO

Che è indetto, ai sensi del D.P.R. n. 483/1997, concorso pubblico, per titoli ed esami, per la copertura a tempo indeterminato di n. 1 posto di Dirigente Medico – Area Sanità - disciplina di Chirurgia generale.

Il presente concorso è indetto ed espletato in conformità a:

1) disposizioni del D. Lgs. n. 502/1992 e s.m.i.;
2) disposizioni di cui al D.P.R. 483/97;
3) disposizioni di cui alla Legge n. 125/1991, all'art. 57 del D. Lgs. n. 165/2001 e s.m.i. e al D. Lgs. n. 198/2006, che garantiscono pari opportunità tra uomini e donne per l'accesso al lavoro;
4) disposizioni di cui all'art. 20 della legge 104/92 sulla richiesta di ausili e di eventuali tempi aggiuntivi per le prove selettive da parte dei candidati portatori di handicap;
5) le disposizioni di cui all'art. 2, comma 9, della Legge n. 191/98;
6) le disposizioni di cui al D. Lgs. 165/2001 e s.m. e i.;
7) le disposizioni di cui al D.P.R. n. 487 del 09/05/1994 e s.m.i.;
8) le disposizioni di cui alla L. n. 145/2018 e s.m.i.

Sarà garantita, la riserva ai sensi degli artt. 678 e 1014 del D. Lgs. n. 66/2010 nei limiti delle percentuali ivi previste, per i volontari delle Forze Armate, nonché le altre riserve di legge sempre nei limiti percentuali previsti dalle norme di riferimento.

L'assunzione in servizio resta, in ogni caso, subordinata:

- all'esito positivo del procedimento concorsuale;
- al rispetto delle disposizioni e/o limitazioni di legge (nazionale e regionale) in materia di assunzione del personale in vigore alla conclusione del procedimento, nonché al reperimento delle risorse finanziarie necessarie;

Il trattamento giuridico ed economico è regolato e stabilito dalle norme legislative e contrattuali per il personale della Dirigenza dell'Area Sanità vigenti al momento della sottoscrizione del contratto individuale di lavoro.

Il rapporto di lavoro, conseguente al presente bando, è disciplinato dal CCNL dell'Area Sanità, è a tempo pieno ed è, quindi, incompatibile con qualsiasi altro rapporto o incarico, sia pubblico che privato, anche se di natura convenzionale, fatto salvo quanto diversamente disciplinato da norme specifiche applicabili.

Ai sensi e per effetti del D.Lgs n. 196/2003 e s.m.i. e del Regolamento europeo n. 679/2016, l'Azienda è autorizzata al trattamento dei dati personali dei concorrenti, finalizzato agli adempimenti connessi alla presente procedura.
Ai sensi dell'art. 35, coma 5 bis, del D. Lgs. n. 165/2001 e s.m.i., che testualmente recita "*I vincitori dei concorsi*

devono permanere nella sede di prima destinazione per un periodo non inferiore a cinque anni. La presente disposizione costituisce norma non derogabile dai contratti collettivi.", i vincitori, nonché coloro che, utilmente classificati, vengano successivamente assunti, non potranno ottenere mobilità volontaria verso altre PP.AA., per un periodo di 5 anni.

ART. 1 "REQUISITI DI AMMISSIONE"

REQUISITI GENERALI

Possono partecipare al suddetto concorso coloro che possiedono i seguenti requisiti generali:

1) **essere cittadini italiani o equiparati ai fini dell'accesso al pubblico impiego**. Sono equiparati ai cittadini italiani, ai sensi dell'art. 38 del D. Lgs. n. 165/2001 s.m.i.:
   - gli italiani non appartenenti alla Repubblica;
   - i cittadini degli Stati membri dell'Unione Europea e i loro familiari non aventi la cittadinanza di uno Stato membro che siano titolari del diritto di soggiorno o del diritto di soggiorno permanente;
   - i cittadini di Paesi terzi che siano titolari di permesso di soggiorno UE per soggiornanti di lungo periodo o che siano titolari di status di rifugiato ovvero dello status di protezione sussidiaria.

   I cittadini europei o extracomunitari devono possedere i seguenti requisiti:
   - godimento dei diritti civili e politici anche negli Stati di appartenenza o provenienza;
   - possesso, fatta eccezione della titolarità della cittadinanza italiana, di tutti gli altri requisiti previsti per i cittadini della Repubblica;
   - adeguata conoscenza della lingua italiana;

2) **Idoneità fisica all'impiego**: l'accertamento dell'idoneità fisica all'impiego è effettuato, a cura dell'ASL BT, prima dell'immissione in servizio. Se l'accertamento sanitario risulterà negativo o con limitazioni, o nel caso in cui l'interessato non si presenterà alla visita medica senza giustificato motivo, non si darà corso all'assunzione;

3) **Essere in regola con le leggi sugli obblighi militari**;

4) **Godimento dei diritti politici**. Non possono accedere agli impieghi coloro che siano esclusi dall'elettorato attivo e coloro che siano stati destituiti o dispensati dall'impiego presso Pubbliche Amministrazioni per aver conseguito l'impiego stesso mediante la produzione di documenti falsi o viziati da invalidità non sanabile;

5) **Non avere riportato condanne penali** che impediscano, ai sensi delle vigenti disposizioni in materia, la costituzione di rapporto di impiego con la Pubblica Amministrazione;

6) **Non essere stati destituiti o dispensati dall'impiego presso una pubblica amministrazione** per persistente insufficiente rendimento, **ovvero non essere stati dichiarati decaduti dall'impiego;**

7) **Non essere in godimento del trattamento di quiescenza.**

REQUISITI SPECIFICI DI AMMISSIONE:

Ai sensi dell'art. 24 del D.P.R. 10/02/1997 n. 483, i requisiti specifici di ammissione sono i seguenti:

1) **Laurea in Medicina e Chirurgia**;

2) **Specializzazione** nella disciplina di Chirurgia generale, in disciplina equipollente e/o affine *ex* D.M. 30 e 31 gennaio 1998 e s.m.i.. Ai sensi dell'art. 56, comma 2, del D.P.R. 10/12/1997, n. 483, il personale in

servizio di ruolo alla data di entrata in vigore del citato decreto (01/02/1998) è esentato dal requisito della specializzazione nella disciplina relativa al posto di ruolo già ricoperto alla predetta data per la partecipazione ai concorsi presso le AA.SS.LL. e le AA.OO. diverse da quella di appartenenza; in tale ipotesi il candidato dovrà autocertificare la condizione di cui innanzi ai sensi del D.P.R. n. 445/2000;

3) **Iscrizione all'albo** del relativo ordine professionale attestata da autocertificazione che conterrà data, numero e luogo di iscrizione.
   L'iscrizione al corrispondente Albo professionale di uno dei paesi dell'Unione Europea consente la partecipazione al concorso, fermo restando l'obbligo dell'iscrizione all'Albo in Italia prima dell'assunzione in servizio;

4) Ai sensi e per gli effetti dell'art. 1, co. 547 e 548 della L. n. 145/2018 e s.m.i., modificato dall'art. 3, comma 5 bis, del D.L. n. 51 del 10/05/2023, conv. in Legge n. 87 del 03/07/2023, sono ammessi alla presente procedura **i medici regolarmente iscritti a partire dal secondo anno del corso di formazione specialistica richiesta, equipollente e/o affine che abbiano le specifiche competenze richieste dal presente bando**; gli stessi saranno collocati, all'esito positivo, in graduatoria separata. L'eventuale assunzione a tempo indeterminato di detti medici, risultati idonei ed utilmente collocati nella relativa graduatoria separata di medici specializzandi, è subordinata al conseguimento del titolo di specializzazione e all'esaurimento della graduatoria dei medici specialisti alla data di scadenza del bando.

Ai sensi dell'art. 49 e 50 del D.P.R. 31/08/1999, n.394 e s.m.i., i titoli accademici di studio conseguiti all'estero, devono essere corredati dal decreto di riconoscimento rilasciato dal Ministero della Salute Italiano ed il candidato deve risultare abilitato ad esercitare in Italia la professione di medico-chirurgo.

Non possono accedere agli impieghi coloro che siano stati esclusi dall'elettorato attivo, nonché coloro che siano stati dispensati dall'impiego presso una pubblica amministrazione per aver conseguito l'impiego stesso mediante la produzione di documenti falsi o viziati da invalidità non sanabile.

La partecipazione al concorso non è soggetta a limiti di età, ex L. n. 127/97, fermi restando quelli previsti per il collocamento a riposo.

I requisiti generali e specifici devono essere posseduti alla data di scadenza del termine stabilito dal presente bando per la presentazione delle domande di ammissione al concorso.

ART. 2 "DICHIARAZIONI DA FORMULARE NELLA DOMANDA DI PARTECIPAZIONE"

Nella domanda di partecipazione on-line gli aspiranti sono tenuti a dichiarare, sotto la propria responsabilità, ai sensi degli artt. 46 e 47 del D.P.R. 28/12/2000, n. 445 e consapevoli delle sanzioni penali per le ipotesi di dichiarazioni mendaci previste dall'art. 76 del citato D.P.R., a pena di esclusione:

a) Cognome, nome, codice fiscale, luogo, data di nascita e residenza;
b) **indirizzo di posta elettronica certificata** alla quale questa amministrazione invierà ogni comunicazione finalizzata all'assunzione;
c) essere cittadini di uno degli Stati membri dell'Unione Europea, o loro familiari non aventi la cittadinanza di uno Stato membro che siano titolari del diritto di soggiorno o del diritto di soggiorno permanente, ovvero cittadini di Paesi terzi che siano titolari del permesso di soggiorno UE per soggiornanti di lungo periodo o che siano titolari dello status di rifugiato o di protezione sussidiaria (art. 38 D.Lgs. 165/2001 e s.m.i.);
d) titolo di studio richiesto dal presente bando (Requisiti specifici di ammissione);
e) l'indicazione del corso di specializzazione, della durata legale del relativo corso, della data di iscrizione

e dell'Università presso la quale il candidato ha frequentato o frequenta il corso medesimo;

f) di essere in possesso della specializzazione, specificando la data di conseguimento della stessa e se è stata conseguita ai sensi dei Decreti Legislativi n. 257/91 o n. 368/99 e s.m. ed i., ai fini della loro corretta valutazione come per legge. Si precisa che qualora la dichiarazione non contenga tale specificazione non si potrà procedere all'assegnazione del relativo punteggio (tale dichiarazione deve essere resa soltanto in caso di candidato già in possesso della specializzazione);
g) l'anno di iscrizione del corso di specializzazione richiesta dal presente bando (Requisiti specifici di ammissione). Tale dichiarazione deve essere resa soltanto dal candidato non ancora specializzato;
h) gli estremi dell'eventuale provvedimento di riconoscimento del titolo di studio e/o specializzazione conseguito all'estero, necessario all'ammissione (da allegare nella sezione "Allegati");
i) iscrizione all'albo del relativo ordine professionale richiesta dal presente bando (da indicare nella sezione "Requisiti Specifici");
j) il possesso di eventuali titoli da sottoporre a valutazione tra quelli indicati nel presente bando;
k) eventuali riserve di legge, con indicazione del relativo riferimento normativo (da indicare nella sezione "Requisiti generici");
l) di non essere stati esclusi dall'elettorato politico attivo e destituiti o dispensati dall'impiego presso una pubblica amministrazione. e licenziati per persistente insufficiente rendimento o per aver conseguito l'impiego mediante la produzione di documenti falsi e comunque con mezzi fraudolenti;
m) l'assenza di condanne penali, provvedimenti di interdizione o misure restrittive; in caso positivo devono essere dichiarate le condanne penali riportate e i provvedimenti di interdizione o le misure restrittive applicate;
n) di essere in posizione regolare nei confronti dell'obbligo di leva e di quelli relativi al servizio militare volontario (per i candidati cittadini italiani di sesso maschile nati entro il 31/12/1985);
o) i titoli, eventualmente posseduti, che danno diritto a fruire della preferenza, a parità di merito, con altri concorrenti;
p) l'eventuale condizione di portatore di handicap, il tipo di ausilio per gli esami e i tempi necessari aggiuntivi (quanto dichiarato dovrà risultare da apposita certificazione, rilasciata dal servizio sanitario nazionale ex *lege* n. 104/92, che il candidato dovrà documentare su richiesta dell'Amministrazione unitamente all'autorizzazione al trattamento dei dati sensibili da parte della ASL BT. Detta dichiarazione dovrà contenere esplicito riferimento alle limitazioni che lo stato di disabilità determina in funzione delle procedure selettive);
q) il candidato con disturbi specifici di apprendimento (DSA) dovrà indicare nella sezione "Requisiti Generici" la necessità di ausili per l'espletamento delle prove e/o tempi aggiuntivi. La richiesta dovrà essere documentata e certificata dalla commissione medico-legale dell'ASL o da equivalente struttura pubblica (da allegare nella sezione "Allegati"). Sulla scorta della documentazione sarà la commissione esaminatrice che determinerà a suo insindacabile giudizio l'adozione di tali misure;
r) di aver preso visione del presente bando di concorso pubblico e di sottostare a tutte le condizioni in esso stabilite;
s) di accettare che le comunicazioni inerenti **all'espletamento della procedura di concorso** saranno effettuate esclusivamente tramite pubblicazione sul sito Aziendale della ASL consultabile all'indirizzo www.sanita.puglia.it/web/asl-barletta-andria-trani – albo pretorio - sezione concorsi, graduatorie e avvisi pubblici;
t) di autorizzare l'ASL BT al trattamento e utilizzo dei dati personali di cui alla normativa nazionale e comunitaria in materia, per l'espletamento delle procedure concorsuali nonché per la gestione del rapporto di lavoro;
u) di esprimere il consenso, secondo le disposizioni vigenti in materia, al trattamento dei dati personali finalizzato all'eventuale esercizio del diritto di accesso da parte degli aventi diritto;
v) di autorizzare la pubblicazione del proprio nominativo sul sito internet dell'ASL BT per tutte le comunicazioni inerenti al concorso pubblico;
w) di accettare che le modalità di convocazione finalizzate **all'assunzione** saranno effettuate a mezzo

PEC all'indirizzo di posta elettronica certificata dichiarata dal candidato nella domanda. Si precisa che l'amministrazione non si assume alcuna responsabilità in merito alla mancata ricezione e/o lettura delle comunicazioni e/o convocazioni inerenti all'assunzione inviate all'indirizzo di posta elettronica certificata dichiarata nella domanda**;**

x) di aver effettuato il versamento del contributo **pari a 10,00 euro (dieci/00 euro), non rimborsabili esclusivamente mediante bonifico bancario intestato a:** ASL Bt - Servizio Tesoreria – Banca Unicredit – **IBAN: IT 45 G 02008 41342 000105650999**, indicando come causale del versamento quanto riportato nel precedente articolo. Il contributo di concorso dovrà essere **versato entro i termini di scadenza del presente bando,** pena esclusione dalla predetta procedura**,** indicando all'interno della sezione "Informazioni Aggiuntive": **nome intestatario, data di esecuzione, istituto di credito e numero di CRO.**

La concessione e l'assegnazione di ausili e/o tempi aggiuntivi sarà determinata a insindacabile giudizio della commissione esaminatrice integrata dal Medico competente aziendale, sulla scorta della documentazione esibita e sulla base dell'esame obiettivo di ogni specifico caso. Il mancato riscontro - entro i termini indicati nella richiesta - della documentazione attestante la disabilità dichiarata non consentirà all'ASL BT di fornire l'assistenza richiesta. Qualora il controllo accerti la falsità del contenuto delle dichiarazioni, il candidato sarà escluso dalla selezione, ferme restando le sanzioni penali previste dall'art- 76 del DPR n. 445/2000 e s.m.i..

Nella domanda di partecipazione gli aspiranti devono dichiarare anche i titoli posseduti, ai sensi degli artt. 46 e 47 del D.P.R. 28/12/2000, n. 445, in conformità alle prescrizioni contenute nel presente bando ed entro il termine di scadenza previsto dallo stesso.

I titoli posseduti dovranno essere indicati in modo esaustivo.

I cittadini europei o extracomunitari devono inoltre dichiarare, a pena di esclusione:

- di avere adeguata conoscenza della lingua italiana (da dichiarare nella sezione "Competenze linguistiche");
- di essere in possesso di titolo di studio riconosciuto in Italia (da dichiarare nella sezione "Titoli di studio e abilitazioni professionali" – Conseguito all'estero).

Ogni variazione dell'indirizzo di posta elettronica certificata, dovrà essere effettuata, con specifico riferimento al concorso *de quo,* tramite PEC all'indirizzo: protocollo.aslbat@pec.rupar.puglia.it. L'Amministrazione non assume alcuna responsabilità per la dispersione di comunicazioni dipendenti da inesatte indicazioni dell'indirizzo PEC da parte del concorrente, oppure la mancata o tardiva comunicazione del cambiamento dell'indirizzo PEC medesimo indicato nella domanda, né per eventuali disguidi imputabili a fatto di terzi, al caso fortuito o a forza maggiore.

Si considerano prodotti in tempo utile i documenti autocertificati nella formulazione della domanda on-line, regolarmente dichiarati entro il termine di scadenza del bando stesso. A tal fine fa fede la data di trasmissione della domanda on-line.

Come già precisato ogni dichiarazione resa dal candidato sul format on-line è sotto la propria personale responsabilità ed ai sensi del D.P.R. 28/12/2000, n. 445, in caso di dichiarazioni mendaci, lo stesso incorre nelle sanzioni penali di cui all'art. 76 del citato DPR, oltre alla decadenza dei benefici eventualmente conseguiti sulla base delle dichiarazioni non veritiere. L'Amministrazione è tenuta ad effettuare gli idonei controlli previsti dall'art. 71 D.P.R. 445/2000 e s.m.i., anche a campione ed in tutti i casi in cui sorgano fondati dubbi, sulla veridicità delle dichiarazioni sostitutive ed a trasmetterne le risultanze all'Autorità competente. In caso di non veridicità delle dichiarazioni, si determineranno l'esclusione dalla procedura, la decadenza dagli eventuali benefici conseguiti, nonché la trasmissione degli atti alle competenti Autorità Giudiziarie, ai Collegi/

Ordini, alle Amministrazioni di appartenenza. Non saranno oggetto di valutazione da parte della commissione esaminatrice le dichiarazioni sostitutive rese in modo non corretto o incomplete. Non verranno prese in considerazione eventuali documentazioni o integrazioni inviate (anche successivamente) con modalità diverse da quelle previste dal presente bando (anche se inviate tramite raccomandata o tramite PEC).

L'amministrazione si riserva la facoltà di richiedere ai candidati, in qualsiasi momento, la presentazione della documentazione probante i titoli dichiarati con la domanda on-line.

ART. 3 "MODALITÀ E TERMINE DI PRESENTAZIONE DELLE DOMANDE"

La domanda di partecipazione al concorso **dovrà essere, pena l'esclusione, PRODOTTA ESCLUSIVAMENTE TRAMITE PROCEDURA TELEMATICA** collegandosi al seguente sito internet: **https://aslbat.concorsismart.it/**

Successivamente accedere alla piattaforma tramite il Sistema Pubblico di Identità Digitale (SPID).
Dopo aver completato la procedura di registrazione e aver acconsentito al trattamento dei dati personali, sarà possibile accedere alle Sezioni "**Curriculum**" e "**Concorsi**".

Il candidato potrà eventualmente compilare la sezione "Curriculum" direttamente sulla piattaforma, inserendo titoli ed esperienze professionali possedute, che verranno trasferiti all'interno della candidatura per la procedura prescelta.

Sarà possibile anche accedere direttamente alla sezione "Concorsi" e presentare domanda per il concorso di interesse ("Presenta una domanda per questa procedura"), inserendo i requisiti richiesti dal Bando.

Dopo aver letto la guida alla compilazione della domanda (Manuale d'uso) pubblicata nella piattaforma, compilare la domanda on-line seguendo tutti i campi **obbligatori**.

Al termine della compilazione di tutte le Sezioni, si può procedere all'invio della DOMANDA DI PARTECIPAZIONE. La domanda potrà essere trasmessa solo dopo aver completato tutte le Sezioni e confermato l'invio. In caso contrario il sistema genererà automaticamente un messaggio di richiesta di compilazione dei campi mancanti e di errore.

Nella Sezione "*Conferma e Invio*" saranno visualizzati i seguenti campi:

- *Annulla domanda:* permette di eliminare tutte le Sezioni della domanda compilata;
- *Anteprima domanda:* permette di visualizzare l'anteprima della domanda compilata e scaricarla;
- *Invia domanda:* consente di inviare definitivamente la propria candidatura.

Il sistema informatico inoltrerà al candidato una mail di conferma dell'avvenuto invio della domanda. Qualora non si ricevesse la mail, è possibile scaricare e stampare il riepilogo della domanda nella Sezione "*Riepilogo Candidatura*".

Per la modifica e variazione di eventuali informazioni erroneamente inserite o mancanti, il candidato può effettuare richiesta di riapertura della domanda contattando l'assistenza attraverso la chat dedicata sulla Piattaforma. La riapertura è possibile fino ad un'ora prima dell'ora e del giorno di scadenza previsto dal bando di concorso e comunque non oltre l'orario lavorativo sottoindicato. Una volta effettuate le modifiche, il candidato dovrà inviare nuovamente la domanda di partecipazione, cliccando il tasto *Invia domanda,* presente nella Sezione "*Conferma e Invio*".

Il termine per la presentazione delle domande di partecipazione è di 30 (trenta) giorni a decorrere dal giorno successivo alla data di pubblicazione del presente bando sulla Gazzetta Ufficiale della Repubblica italiana, 4ª

Serie speciale, "Concorsi". **A decorrere dalle ore 10.00 del giorno successivo alla data di pubblicazione del citato bando sulla G.U.R.I. ed entro e non oltre le ore 18.00 dell'ultimo giorno utile, la piattaforma *on-line* consentirà l'accesso alla procedura di compilazione della domanda.** Il termine per la presentazione della domanda, ove cada in giorno festivo, sarà prorogato di diritto al giorno seguente non festivo.
L'assistenza ai candidati da parte degli operatori è garantita fino alle ore 18 del giorno di scadenza.

Scaduto il predetto termine utile per la presentazione della domanda di partecipazione, il sistema non permetterà più l'accesso alla procedura e non saranno ammesse regolarizzazioni, sotto qualsiasi forma, delle domande già inoltrate.

Non sono ammesse altre forme di produzione o di invio delle domande di partecipazione al concorso e, pertanto, non saranno ritenute valide le domande di partecipazione al concorso presentate con modalità diverse da quella sopra indicata, **a pena di irricevibilità.**

La compilazione della domanda potrà essere effettuata 24 ore su 24 (salvo momentanee interruzioni per manutenzione del sito) da qualsiasi dispositivo collegato alla rete internet e dotato di un browser aggiornato di navigazione tra quelli di maggiore diffusione.

Per **supporto ed assistenza** relativi alla presente procedura, i candidati possono contattare il **Team di Assistenza Concorsi Smart** attraverso la **chat** presente in piattaforma, cliccando sul tasto "**Contattaci**" in basso a destra della pagina. La chat automatica, con operatore virtuale, è attiva 24 ore su 24, 7 giorni su 7 e fornisce risposte preimpostate alle domande più frequenti. Sarà possibile interrogare il sistema per ottenere indirizzi di posta elettronica specifici a cui rivolgersi. Per informazioni non reperibili autonomamente o tramite Chatbot, è possibile parlare direttamente con gli operatori digitando la parola "Operatore". Gli addetti all'assistenza sono disponibili dal lunedì al venerdì, dalle ore 9:00 alle 13:00 e dalle ore 14:00 alle 18:00 (esclusi i festivi).
Si consiglia di non inoltrare la domanda in prossimità delle ultime ore dell'ultimo giorno utile per la presentazione per evitare sovraccarichi del sistema, dei quali la ASL BT non si assume responsabilità alcuna, con la precisazione che l'assistenza tecnica fornita dagli operatori sarà garantita fino alle ore 18.00 del giorno di chiusura della presentazione della domanda.

La domanda sarà considerata presentata nel momento in cui il candidato concluderà correttamente la procedura on-line di iscrizione al concorso e riceverà dal sistema il messaggio di avvenuto inoltro della domanda. Il candidato riceverà una mail di conferma dell'avvenuta iscrizione, contenente il file riepilogativo della domanda, completa di numero identificativo, data e ora di invio.

La data di presentazione telematica della domanda di partecipazione al concorso è certificata dal sistema informatico ed è indicata nel "Riepilogo Candidatura". L'unico calendario e l'unico orario di riferimento sono quelli di sistema.

L'Amministrazione si riserva la facoltà di verificare la veridicità delle dichiarazioni prodotte.

Nello specifico, nella compilazione della domanda telematica:

- la dichiarazione relativa ai titoli di studio necessari per l'ammissione deve essere resa nella sezione **"*Titoli di studio e abilitazioni professionali*"** ed il candidato dovrà indicare la struttura presso la quale il titolo è stato conseguito e la data del conseguimento. Il titolo di studio conseguito all'estero deve avere ottenuto, entro la data di scadenza del termine utile per la presentazione della domanda, il riconoscimento al titolo italiano rilasciato dalle competenti autorità, che dovrà essere allegato alla domanda;
- le dichiarazioni relative agli ulteriori titoli di studio, di cui il candidato è in possesso, possono essere rese nella stessa sezione **"Titoli di studio e abilitazioni professionali"**;

- per la Dirigenza medica: le dichiarazioni relative ai periodi di formazione specialistica ai sensi del D.Lgs. 257/91 (prima dell'anno accademico 2006/2007) devono essere rese nella domanda online nella sezione "**Titoli di studio e abilitazioni professionali"** e verranno valutate secondo quanto previsto dall'art. 27, comma 7, DPR 483/97 (0,500 punti per anno), dovendo indicare la denominazione della specializzazione, l'Università di conseguimento la durata del corso e l'anno di immatricolazione;
- per la Dirigenza medica: le dichiarazioni relative ai periodi di formazione specialistica ai sensi del D.Lgs. 368/99 (successivamente all'anno accademico 2006/2007) devono essere rese nella domanda online nella sezione **Titoli di studio e abilitazioni professionali"** e verranno valutate come servizio prestato nel livello iniziale del profilo stesso (1 punto per anno), nel limite massimo della durata del corso di studi, dovendo indicare anche la denominazione della specializzazione, l'Università di conseguimento, la durata del corso e l'anno di immatricolazione;
- le dichiarazioni inerenti i servizi prestati con rapporto di dipendenza presso Aziende ed Enti del SSN, Istituti di Ricovero e Cura a carattere scientifico (IRCCS) pubblici e Case di Cura convenzionate/ accreditate o servizi equiparati, nel profilo professionale a concorso o in qualifiche corrispondenti o nel corrispondente profilo a concorso della categoria inferiore o in qualifiche corrispondenti o in mansioni assimilabili al profilo richiesto, devono essere rese nella sezione "**Esperienze lavorative presso PA come dipendente**". Le dichiarazioni devono contenere l'esatta denominazione dell'Ente presso il quale il servizio è prestato, il profilo professionale, la categoria di inquadramento ed il periodo di servizio effettuato (giorno, mese e anno di inizio e di termine), se a tempo pieno o part-time (in questo caso specificare la percentuale). Deve essere indicato il regime di accreditamento della Casa di Cura con il SSN al fine della valutazione tra i titoli di carriera. Il candidato dovrà decurtare gli eventuali periodi di aspettativa senza assegni con interruzione del servizio;
- le dichiarazioni inerenti i servizi prestati in regime di libera professione o di collaborazione coordinata e continuativa o a progetto, presso Agenzie Interinali, Cooperative o Aziende private, ovvero presso Aziende ed Enti del SSN, Istituti di Ricovero e Cura a carattere scientifico (IRCCS) pubblici e Case di Cura convenzionate/accreditate, nel profilo professionale a concorso o in qualifiche corrispondenti o nel corrispondente profilo a concorso della categoria inferiore o in qualifiche corrispondenti o in mansioni assimilabili al profilo richiesto, devono essere rese nella sezione **"Altre esperienze lavorative presso PA"**; le dichiarazioni devono contenere l'esatta denominazione dell'Ente presso il quale il servizio è prestato, il profilo professionale, la categoria di inquadramento ed il periodo di servizio effettuato (giorno, mese e anno di inizio e di termine), se a tempo pieno o part-time (in questo caso specificare la percentuale); deve essere indicato il regime di accreditamento della Casa di Cura con il SSN al fine della valutazione tra i titoli di carriera. Il candidato dovrà decurtare gli eventuali periodi di aspettativa senza assegni con interruzione del servizio;
- le dichiarazioni relative ai servizi prestati presso gli Istituti di Ricovero e Cura a carattere scientifico (IRCCS) di diritto privato devono essere rese nella sezione **"Esperienze lavorative presso privati"** con l'indicazione dell'esatta denominazione dell'Istituto, la sede, il profilo professionale, la data di inizio e termine, se trattasi di servizio a tempo pieno o part-time e se detti Istituti abbiano provveduto o meno all'adeguamento dei propri ordinamenti del personale, come previsto dagli artt. 25 e 26 del D.P.R. 761 del 20/12/1979; in caso contrario saranno valutati per il 25% della rispettiva durata;
- le dichiarazioni relative ai periodi di servizio prestati all'estero o presso organismi internazionali, valutabili nei titoli di carriera ai sensi dell'art. 23 del D.P.R. n. 483/1997, se hanno ottenuto il riconoscimento dalle autorità competenti entro la data di scadenza del termine utile per la presentazione della domanda, devono essere rese nelle sezioni dedicate, di cui sopra da inserire nelle sezioni "**Esperienze lavorative presso PA come dipendente**" e **"Altre esperienze lavorative presso PA"**; il candidato dovrà specificare l'esatta denominazione dell'Ente presso il quale il servizio è prestato, il profilo professionale, la categoria di inquadramento ed il periodo di servizio svolto (giorno, mese e anno di inizio e di termine), se a tempo pieno o part-time (in questo caso specificare la percentuale), eventuali interruzioni del rapporto di impiego, i motivi della cessazione nonché gli estremi del provvedimento di riconoscimento. Il candidato, qualora non abbia ottenuto il decreto di riconoscimento del servizio prestato, potrà

inserire la sua esperienza lavorativa nella sezione **"Esperienze lavorative presso privati"**;

- le dichiarazioni relative ai periodi di effettivo servizio militare di leva, di richiamo alle armi, di ferma volontaria e di rafferma, se svolti con mansioni riconducibili al profilo oggetto del concorso o se svolti in profilo o mansioni diverse da quelle a concorso, sono dichiarabili, ai sensi dell'art. 20, comma 2 del D.P.R. n. 483/1997 nella sezione **"Esperienze lavorative presso PA come dipendente"**, in cui deve essere specificato se il servizio stesso sia stato svolto o meno con la stessa mansione / qualifica messa a concorso. Lo stesso vale per il servizio civile;
- le dichiarazioni relative ai servizi prestati presso Case di cura con rapporto di dipendenza o libera professione o altra tipologia, se la struttura non è accreditata/convenzionata con il SSN dovranno essere inserite nella sezione "**Esperienze lavorative presso privati**";
- le dichiarazioni relative alle pubblicazioni e ai titoli scientifici dovranno essere inserite nella sezione **"Articoli e pubblicazioni".** Eventuali pubblicazioni, edite a stampa, dovranno essere allegate nella sezione **"Allegati".** Le pubblicazioni devono essere complete, non saranno oggetto di valutazione le pubblicazioni soltanto dichiarate, autocertificate o soltanto elencate nella domanda di partecipazione on-line ma NON allegate;
- le dichiarazioni relative alla frequenza di corsi di aggiornamento, convegni e congressi dovranno essere inserite nella sezione **"Corsi convegni congressi**" indicando la denominazione dell'Ente organizzatore, la sede, la data di svolgimento, il numero di ore formative effettuate (intendendosi convenzionalmente una giornata corrispondente a n° 6 ore) e se trattasi di eventi con verifica finale o con assegnazione di eventuali ECM;
- le dichiarazioni relative ad incarichi di docenza conferiti da Enti Pubblici dovranno essere rese nella sezione **"Attività di docenza presso PA"** e dovranno contenere: denominazione dell'Ente che ha conferito l'incarico, oggetto/materia di docenza e ore effettive di lezione svolte;

La corretta e completa compilazione della domanda tramite la procedura online consente all'amministrazione e alla Commissione esaminatrice di disporre di tutte le informazioni utili rispettivamente per la verifica del possesso dei requisiti di partecipazione per la successiva valutazione dei titoli.
L'amministrazione informa i candidati che non saranno prese in considerazione dichiarazioni generiche e/o incomplete.
L'interessato è tenuto a specificare con esattezza tutti gli elementi e i dati necessari per una corretta valutazione.

ART. 4 "CONTRIBUTO DI PARTECIPAZIONE AL CONCORSO"

Per la partecipazione al concorso dovrà essere effettuato un versamento, **non rimborsabile**, di un contributo pari ad €.10,00, da effettuarsi **entro i termini di scadenza del bando** ed **esclusivamente** mediante bonifico bancario intestato ASL Bt - Servizio Tesoreria – Banca Unicredit – **IBAN: IT 45 G 02008 41342 000105650999**.
Il versamento deve riportare nella causale la dicitura come di seguito indicato:

Codice 110 Concorso Dirigente Medico – **DISCIPLINA DI CHIRURGIA GENERALE**

Il contributo dovrà essere versato entro e non oltre i termini di scadenza del presente bando, pena esclusione dalla predetta procedura.
Il contributo di concorso dovrà essere **versato entro i termini di scadenza del presente bando,** pena esclusione dalla predetta procedura**,** indicando all'interno della sezione "Informazioni Aggiuntive": **nome intestatario, data di esecuzione, istituto di credito e numero di CRO.**

ART. 5 "DOCUMENTI DA ALLEGARE ALLA DOMANDA"

Il candidato, attraverso la procedura telematica, dovrà allegare alla domanda, tramite file in formato PDF o JPG, la copia digitale dei seguenti documenti:

- l'eventuale documentazione comprovante i requisiti generali che consentono ai cittadini non italiani e non comunitari di partecipare al presente concorso;
- l'eventuale documentazione che attesti il riconoscimento del titolo di studio conseguito all'estero;
- l'eventuale documentazione che attesti l'equiparazione dei servizi prestati all'estero secondo le procedure della L. 735/1960;
- l'eventuale certificazione medica rilasciata da Struttura Sanitaria abilitata, comprovante lo stato di disabilità e/o di DSA, che indichi l'ausilio necessario in relazione alla propria disabilità, e/o la necessità di tempi aggiuntivi per l'espletamento della prova concorsuale, così come prescritto dalla vigente normativa di riferimento;
- l'eventuale documentazione comprovante i requisiti previsti ai sensi dell'art. 1014 e dell'art. 678, comma 9 D.Lgs. 66/2010 e s.m.i. relativo alla riserva dei posti in favore dei volontari delle forze armate congedati senza demerito dalle ferme contratte;
- le eventuali pubblicazioni, di cui il candidato è autore/coautore, attinenti al profilo professionale a concorso ed edite a stampa, avendo cura di evidenziare il proprio nome;

Ciascun documento allegato dovrà essere costituito da un **unico file** in formato jpg o pdf e non superare i 20 MB.

Si precisa, inoltre, che le esperienze professionali e di studio del candidato vengono desunte esclusivamente da quanto dichiarato dallo stesso nelle apposite voci della domanda telematica: pertanto il candidato NON dovrà allegare il proprio curriculum vitae. Non saranno valutati curricula predisposti con altre modalità e forme, ovvero allegati alla domanda.

ART. 6 "CAUSE DI IRRICEVIBILITA', NON AMMISSIONE ED ESCLUSIONE"

Ai sensi dell'art. 4 del D.P.R. 10/12/97 n. 483, l'esclusione del candidato dal concorso è deliberata dalla Direttrice Generale con provvedimento motivato da **pubblicare sul sito web aziendale www.sanita.puglia.it/web/asl-barletta-andria-trani – albo pretorio - sezione concorsi, graduatorie e avvisi pubblici** entro 30 giorni dalla esecutività della relativa decisione.

Costituisce **motivo di irricevibilità**:

- l'invio della domanda in forma e/o con modalità diverse da quella previste dal presente bando;
- l'invio della domanda al di fuori del termine previsto dal presente bando.

Costituisce **motivo di non ammissione** il mancato possesso di uno o più requisiti sia generali che specifici richiesti per l'ammissione.

Costituisce **motivo di esclusione**:

- mancata presentazione nel giorno, ora e sede stabiliti per sostenere le prove d'esame;
- violazione delle misure richieste per la tutela della salute pubblica;
- mancato superamento delle prove previste dal presente bando;
- accertamento di dichiarazioni non veritiere rese dal candidato;
- mancata presentazione della documentazione richiesta del presente bando nel giorno di espletamento della prova;
- mancato versamento entro il termine di scadenza del contributo di partecipazione al concorso;

Per i cittadini europei o extracomunitari costituisce **motivo di esclusione**:

- non aver dichiarato nella domanda di avere adeguata conoscenza della lingua italiana;
- non aver dichiarato nella domanda di essere in possesso di titolo di studio riconosciuto in Italia.

ART. 7 "AMMISSIONE DEI CANDIDATI"

Saranno ammessi al concorso, con riserva di accertamento dei requisiti di accesso alla procedura, tutti i candidati la cui domanda di partecipazione è pervenuta entro i termini e con le modalità previste dal presente bando.

La ASL potrà disporre con provvedimento motivato, in qualsiasi momento, l'esclusione dei candidati dal concorso per difetto o mancanza dei prescritti requisiti rilevati dall'autodichiarazione.

Si rammenta che l'Amministrazione effettuerà, anche a campione, verifiche e controlli sulla veridicità del contenuto delle dichiarazioni sostitutive ricevute. In caso di dichiarazioni non veritiere, oltre alla decadenza dell'interessato dalla procedura concorsuale nonché da qualsiasi beneficio conseguito, gli atti saranno trasmessi all'Autorità Giudiziaria competente.

L'ammissione e l'esclusione dei candidati sarà effettuata esclusivamente con avviso pubblicato nella sezione concorsi del sito internet istituzionale www.sanita.puglia.it/web/asl-barletta-andria-trani – albo pretorio - sezione concorsi, graduatorie e avvisi pubblici.
Tale forma di pubblicità costituirà notifica ad ogni effetto di legge e non sarà data pertanto ulteriore comunicazione in merito ai singoli candidati.

ART. 8 "COMMISSIONE ESAMINATRICE"

La Commissione esaminatrice del presente concorso sarà nominata con deliberazione della Direttrice Generale, dopo la scadenza del bando di concorso, nel rispetto delle composizioni e procedure previste dal D.P.R. n. 483/97, nonché di quanto disposto dall'art. 35 *bis* del D.Lgs. n. 165/2001 in materia di prevenzione del fenomeno della corruzione nella formazione delle Commissioni.

Il sorteggio dei componenti della commissione esaminatrice verrà effettuato presso la sede legale dell'Azienda, via Fornaci n. 201, 76123 – Andria, **successivamente alla data di scadenza del termine per la presentazione delle domande,** mediante pubblicazione di apposito avviso sul sito **www.sanita.puglia.it/web/asl-barletta-andria-trani – albo pretorio - sezione concorsi, Graduatorie e Avvisi pubblici,** almeno sette giorni prima rispetto alla data fissata per il sorteggio. In caso di giorno festivo sarà effettuato nello stesso luogo ed alla stessa ora del primo giorno successivo non festivo. In caso di ulteriori sorteggi per la sostituzione di eventuali altri componenti di nomina aziendale, i sorteggi avverranno presso la sede legale dell'Azienda, via Fornaci n. 201, 76123 – Andria. La data e l'ora del sorteggio saranno resi noti mediante apposito avviso pubblicato sul sito web aziendale, rispettando i termini innanzi citati.
Le funzioni di Segretario sono svolte da un Funzionario dell'U.O.S.V.D. "Assunzioni – mobilità – concorsi/ Personale Convenzionato".

ART. 9 "PROVE DI ESAME E VALUTAZIONE TITOLI"

Ai sensi dell'art. 26 del D.P.R. 10/12/9197 n. 483 le prove di esame relative al concorso di cui al presente bando sono le seguenti:

a) Prova scritta: relazione su caso clinico simulato o su argomenti inerenti alla disciplina messa a concorso o soluzione di una serie di quesiti a risposta sintetica o multipla inerenti alla disciplina stessa.

b) Prova pratica:
   1. su tecniche e manualità peculiari della disciplina messa a concorso;
   2. la prova pratica deve, comunque, essere anche illustrata schematicamente per iscritto.

c) Prova orale: sulle materie inerenti alla disciplina a concorso nonché sui compiti connessi alla funzione da conferire;

Ai sensi dell'art. 27 del D.P.R. 10/12/1997 n. 483 la commissione dispone, complessivamente, di 100 punti così ripartiti:

a) 20 punti per i titoli;
b) 80 punti per le prove di esame.

I punti per le prove di esame sono così ripartiti:

a) 30 punti per la prova scritta;
b) 30 punti per la prova pratica;
c) 20 punti per la prova orale.

I punti per la valutazione dei titoli sono così ripartiti:

a. titoli di carriera, punti 10;
b. titoli accademici e di studio, punti 3;
c. pubblicazioni e i titoli scientifici, punti 3;
d. curriculum formativo e professionale, punti 4.

I titoli valutabili ed i relativi punteggi sono quelli previsti dagli artt. 11, 20, 21, 22, 23 e 27, commi 4-5-6-7, del D.P.R. n. 483/97.
I titoli posseduti dagli aspiranti saranno valutati secondo gli "**ELEMENTI DI VALUTAZIONE"** allegati al presente bando, come parte integrante dello stesso, nonché nel rispetto del citato DPR n. 483/97.

La valutazione dei titoli è effettuata dalla commissione esaminatrice sulla base dei titoli dichiarati dai candidati nella domanda di ammissione al concorso.
I titoli di cui il candidato chiede la valutazione devono essere posseduti alla data di scadenza del termine di presentazione della domanda di cui al presente bando. Sono valutabili solo i titoli completi di tutte le informazioni necessarie per la valutazione.

La ASL BT si avvarrà di un portale on line per l'inserimento delle domande e per la valutazione ed eventuale valorizzazione automatica dei titoli dichiarati. È pertanto necessario inserire i titoli nella sezione apposita del portale secondo le indicazioni fornite nel presente bando, poiché in caso di errato inserimento o inserimento in sezioni differenti, gli stessi non daranno luogo a valutazione.
Per quanto concerne lo svolgimento delle prove si applicano le disposizioni previste dal D.P.R. n. 483/97.

La Commissione potrà espletare parte della propria attività anche in modalità da remoto. Inoltre, potrà stabilire che la prova scritta e la prova pratica possano svolgersi con l'ausilio di apparecchiature informatiche. In tal caso i candidati ammessi a sostenere la prova scritta e la prova pratica avranno a disposizione una postazione informatica. Al termine del tempo previsto per ciascuna prova, il sistema interromperà la procedura ed acquisirà definitivamente le risposte fornite dal candidato sino a quel momento, fermo restando che fino all'acquisizione definitiva il candidato potrà correggere le risposte già date.
In ogni caso e indipendentemente dalla modalità di espletamento prescelte, durante la prova i candidati non possono introdurre nella sede di esame carta da scrivere, pubblicazioni, raccolte normative, vocabolari, testi, appunti di qualsiasi natura e telefoni cellulari o altri dispositivi idonei alla memorizzazione o trasmissione dati o allo svolgimento di calcoli matematici. I candidati non possono, durante la prova, comunicare tra

loro. In caso di violazione di tali disposizioni la commissione esaminatrice o il comitato di vigilanza dispone l'immediata esclusione dal concorso.

Ai sensi dell'art. 14 del D.P.R. n. 483/97 il superamento di ciascuna delle previste prova scritta e pratica è subordinato al raggiungimento di una valutazione di sufficienza espressa in termini numerici di **almeno 21/30**.

Il superamento della prova orale è subordinato al raggiungimento di una valutazione di sufficienza espressa in termini numerici di **almeno 14/20.**

La valutazione è effettuata con il rispetto di quanto previsto dall'art. 9, comma 3, dello stesso D.P.R. n. 483/97.

ART. 10 "CONVOCAZIONE DEI CANDIDATI"

Ai candidati ammessi a sostenere le prove di esame, l'Azienda provvederà a comunicare il diario delle prove, nonché la sede di espletamento esclusivamente mediante avvisi pubblicati nella sezione concorsi del sito internet istituzionale, **www.sanita.puglia.it/web/asl-barletta-andria-trani – albo pretorio - sezione concorsi, graduatorie e avvisi pubblici** con un preavviso di almeno 15 giorni (quindici) dall'inizio della prova scritta e della prova pratica e di almeno 20 giorni (venti) dall'inizio della prova orale.

Tale forma di pubblicità costituirà notifica ad ogni effetto di legge e non sarà data, pertanto, ulteriore comunicazione in merito ai singoli candidati.

Le prove, scritta e pratica, si potranno svolgersi nella medesima sessione d'esame. I candidati saranno ammessi con riserva a sostenere la prova pratica nell'impossibilità, da parte della Commissione, di valutare la prova scritta nell'immediato.

La valutazione dei titoli sarà effettuata dopo la prova scritta, per i soli candidati presenti alla stessa, e, comunque, prima della correzione dei relativi elaborati. Il risultato di tale valutazione sarà reso noto agli interessati prima dell'effettuazione della prova orale.

Ai sensi D.l. 44/2021, convertito con modificazioni dalla L. 76/2021, per ragioni organizzative, anche dovute alle possibili assenze dal servizio del personale partecipante al concorso, ciascuna prova di concorso (scritta e pratica, orale) potrà essere svolta suddividendo i partecipanti in più turni, anche in giorni diversi.
La valutazione degli elaborati relativi alla prova pratica è subordinata all'avvenuto superamento della prova scritta. Pertanto, i candidati che non supereranno la prova scritta verranno esclusi dalla partecipazione al concorso e l'aver effettuato ambedue le prove non costituirà per loro diritto ad essere ammessi alla prova orale.
Ai candidati che conseguono l'ammissione alla successiva prova orale, verrà data comunicazione con indicazione del voto riportato nelle prove precedenti.
I candidati che non si presenteranno a sostenere le prove di esame nel giorno, ora e sede stabiliti, verranno considerati rinunciatari al concorso quale sia la causa dell'assenza, anche indipendentemente dalla loro volontà.

Per essere ammessi a sostenere le prove d'esame i candidati dovranno esibire a pena dell'esclusione documento di riconoscimento in corso di validità.

L'assenza dalla sede di svolgimento delle prove nella data e nell'ora stabilita, per qualsiasi causa, ancorché dovuta a forza maggiore, nonché la violazione delle misure richieste per la tutela della salute pubblica a fronte della situazione pandemica, comporta l'esclusione dalla procedura.
Ogni comunicazione concernente la prova, compreso il calendario ed il relativo esito, nonché le misure per la tutela della salute pubblica a fronte della situazione epidemiologica saranno effettuate attraverso pubblicazione

sul sito aziendale **www.sanita.puglia.it/web/asl-barletta-andria-trani - sezione Albo Pretorio, sottosezione Concorsi, Graduatorie e Avvisi Pubblici.** Sullo stesso sito saranno pubblicate eventuali indicazioni specifiche in ordine alla prova, definite dalle commissioni esaminatrici.

ART. 11 "GRADUATORIA"

La Commissione Esaminatrice, sulla base della valutazione dei titoli e dei voti attribuiti nelle prove di esame, formulerà:

- **una graduatoria di candidati specializzati,** secondo l'ordine dei punteggi ottenuti da ciascun candidato, con l'osservanza, a parità di punti, delle preferenze previste dall'art. 5 del DPR 487/94 e successive modificazioni ed integrazioni;

- **una graduatoria separata di candidati specializzandi** idonei in cui rientrano i medici regolarmente iscritti a partire dal secondo anno del relativo corso di specializzazione nella disciplina messa a concorso, equipollente ed affine.

Sono dichiarati vincitori, nei limiti dei posti complessivamente messi a concorso e tenuto conto delle riserve di legge di cui agli artt. 678 e 1014 del D.Lgs. n. 66/2010, nonché delle altre riserve di legge, i candidati utilmente collocati nella graduatoria dei candidati specializzati, secondo l'ordine delle posizioni derivante dall'attribuzione del punteggio complessivo riportato da ciascuno di essi, fino all'integrale copertura dei posti messi a concorso.

Nel caso i partecipanti aventi titolo alle riserve di legge non superino le prove concorsuali, questa Azienda provvederà a dichiarare vincitori del presente concorso i candidati inseriti nella graduatoria degli specializzati, secondo l'ordine delle posizioni derivante dall'attribuzione del punteggio complessivo riportato da ciascuno dei candidati, fino all'integrale copertura dei posti messi a concorso.

In caso di mancanza di titoli preferenziali, a parità di punteggio, sarà preferito il candidato più giovane di età, come previsto dall'art. 2, comma 9 della Legge n. 191/98.

È escluso dalla graduatoria il candidato che non abbia conseguito, in tutte le prove di esame, la prevista valutazione di sufficienza di cui all'art. 14 del D.P.R. 483/97.

L'eventuale assunzione a tempo indeterminato dei medici risultati idonei e utilmente collocati nella citata graduatoria separata di medici specializzandi è subordinata al conseguimento del titolo di specializzazione e all'esaurimento della graduatoria dei medici già specialisti alla data di scadenza del bando, ai sensi dell'art. 1, co. 547 e 548 della L. n. 145 del 30 dicembre 2018 e s.m.i..

Tenuto conto delle diverse date di conseguimento del titolo di specializzazione, ed al fine di garantire sia il rispetto dell'art. 24 del D.P.R. n. 493/1997 che il rispetto del diritto di convocazione secondo l'ordine di posizione in graduatoria, la graduatoria separata sarà ripercorsa ogni volta partendo dal primo classificato e secondo l'ordine della stessa, attribuendo prioritariamente l'incarico al candidato o ai candidati che, *medio tempore*, abbia o abbiano già conseguito il relativo titolo di specializzazione, rispetto ai candidati non ancora in possesso del titolo di specializzazione, fatte salve eventuali diverse disposizioni normative che dovessero intervenire durante il periodo di vigenza della graduatoria di riferimento.

Inoltre, ai sensi dell'art. 1, co. 548 bis della L. n. 145 del 30 dicembre 2018, le Aziende e gli enti del Servizio sanitario nazionale, nonché le strutture sanitarie private accreditate, appartenenti alla rete formativa, nei limiti delle proprie disponibilità di bilancio e nei limiti di spesa per il personale previsti dalla disciplina vigente, possono procedere all'assunzione con contratto di lavoro subordinato a tempo determinato con orario a

tempo parziale in ragione delle esigenze formative, disciplinato dal decreto legislativo 30 dicembre 1992, n. 502, di coloro che sono utilmente collocati nella graduatoria dei medici specializzandi, di cui al comma 547, fermo restando il rispetto dei vincoli derivanti dall'ordinamento dell'Unione europea relativamente al possesso del titolo di formazione specialistica.

La Direttrice Generale dell'ASL, riconosciuta la regolarità degli atti del concorso, li approva unitamente alle graduatorie e nomina i vincitori, tenuto conto di quanto disposto dalla L. n. 68/99, o da altre disposizioni di legge in vigore che prevedono riserve di posti in favore di particolari categorie di cittadini.

Le graduatorie finali di merito rimangono valide per un termine di 24 mesi dalla data di pubblicazione, o secondo i termini previsti dalle norme di legge vigenti nel tempo.

La pubblicazione della deliberazione di approvazione della graduatoria di merito sul sito web aziendale www.sanita.puglia.it/web/asl-barletta-andria-trani – albo pretorio - sezione concorsi, graduatorie e avvisi pubblici, sarà considerata quale notifica ufficiale a tutti i partecipanti.

Le graduatorie finali degli idonei costituiranno anche graduatorie per assunzioni a tempo determinato nello stesso profilo professionale per la disciplina a concorso.

Si ribadisce che, ai sensi dell'art. 35, coma 5 bis, del D. Lgs. n. 165/2001 e s.m.i., che testualmente recita "*I vincitori dei concorsi devono permanere nella sede di prima destinazione per un periodo non inferiore a cinque anni. La presente disposizione costituisce norma non derogabile dai contratti collettivi.*", i vincitori, nonché coloro che, utilmente classificati, vengano successivamente assunti, non potranno ottenere mobilità volontaria verso altre PP.AA., per un periodo di 5 anni.

ART. 12 "IMMISSIONE IN SERVIZIO DEI VINCITORI"

I candidati dichiarati vincitori del concorso saranno invitati, a mezzo posta elettronica certificata, all'indirizzo indicato dagli stessi, a prendere servizio entro i termini stabiliti dall'Azienda - pena la non stipulazione del contratto individuale di lavoro.

Le comunicazioni saranno inviate all'indirizzo dichiarato nella domanda di partecipazione. Si ribadisce pertanto la necessità che i candidati provvedano a rettificare i propri recapiti. Ogni variazione dei predetti recapiti, dovrà essere comunicata a mezzo PEC all'indirizzo di protocollo **protocollo.aslbat@pec.rupar.puglia.it,** indicando con esattezza la procedura concorsuale a cui si riferisce. L'Amministrazione non si assume alcuna responsabilità per la dispersione di comunicazioni dipendenti da inesatte indicazioni del recapito da parte del concorrente, oppure la mancata o tardiva comunicazione del cambiamento dell'indirizzo PEC indicato nella domanda, né per eventuali disguidi postali o telegrafici o comunque imputabili a fatto di terzi, al caso fortuito o a forza maggiore.

L'accertamento della idoneità alla mansione specifica, sarà effettuato a cura dell'Azienda ASL BT prima dell'immissione in servizio. È ritenuto in possesso dei requisiti per l'assunzione in relazione alla mansione specifica oggetto del presente concorso, il candidato giudicato dal Medico Competente/autorizzato in fase di visita medica preventiva preassuntiva:

- Idoneo alla mansione specifica;
- Idoneo parzialmente alla mansione specifica con prescrizioni;
- Idoneo parzialmente in modo temporaneo alla mansione specifica con limitazioni;
- Inidoneo temporaneo alla mansione specifica.

Non è ritenuto in possesso dei requisiti per l'assunzione in relazione alla mansione specifica oggetto del

concorso, il candidato giudicato dal Medico Competente/autorizzato in fase di visita preventiva preassuntiva:

- Idoneo parzialmente in modo permanente alla mansione specifica con limitazioni;
- Inidoneo permanente alla mansione specifica.

Nel caso in cui l'interessato non si presentasse alla visita medica senza giustificato motivo, non si darà corso all'assunzione.

L'accertamento del mancato possesso dei requisiti pregiudica l'assunzione e/o la prosecuzione del rapporto di lavoro.

I vincitori del concorso, all'atto della stipula del contratto individuale, devono dichiarare, sotto la propria responsabilità:
- di non avere altri rapporti di impiego pubblico e privato;
- di non trovarsi in nessuna delle situazioni di incompatibilità richiamate dall'art. 53 del D.Lgs. 30/03/2001, n.165;
- l'assenza di conflitto di interesse ex art. 6 bis della L.241/90.

L'ASL BT, verificata la sussistenza dei requisiti prescritti, procederà alla stipula del contratto individuale di lavoro nel quale sarà indicata la data di inizio del rapporto di lavoro.

La data di assunzione verrà concordata fra le parti ma, in ogni caso, salvo giustificati e documentati motivi, l'assunzione dovrà avvenire entro i 30 giorni successivi alla comunicazione di assunzione. Gli effetti economici decorrono dalla data di effettiva assunzione in servizio.

L'assunzione è subordinata:
- all'esito degli adempimenti ex art. 34 bis del D.Lgs. n. 165/2001 e s.m.i.;
- all'esito positivo del procedimento concorsuale;
- al rispetto delle disposizioni e/o limitazioni di legge (nazionale e regionale) in materia di assunzione del personale in vigore alla conclusione del procedimento, nonché al reperimento delle risorse finanziarie necessarie;

È in ogni modo condizione risolutiva del contratto, in qualsiasi momento, senza obbligo di preavviso, la presentazione di documenti falsi o viziati da invalidità non sanabile.

La nomina diviene definitiva dopo il compimento, con esito favorevole, del previsto periodo di prova di cui alla vigente normativa contrattuale, fatti salvi i casi di esonero previsti dal CCNL vigente al momento della sottoscrizione del contratto.

ART. 13 "CONFERIMENTI DI INCARICHI A TEMPO DETERMINATO"

Tenuto conto della grave carenza di personale dirigenziale medico nella disciplina di che trattasi e nelle more del completamento della presente procedura concorsuale, questa Direzione Generale si riserva la facoltà di conferire incarichi a tempo determinato mediante l'utilizzo delle domande di partecipazione al concorso *de quo*, per urgenti ed inderogabili esigenze di carattere assistenziale.
La Direzione Generale, tramite la piattaforma "ConcorsiSmart", provvederà a chiedere a ciascun candidato la propria disponibilità e le stesse saranno graduate secondo i criteri che seguono:

1. Anzianità di specializzazione nella disciplina o in disciplina equipollente;
2. Voto di specializzazione;

2. Anno di frequenza alla Scuola di Specializzazione nella disciplina o in disciplina equipollente;
3. Possesso di Anzianità di conseguimento del titolo specifico di ammissione (data di laurea);
4. Voto di laurea;
5. A parità di punteggio/posizione precede il più giovane di età.

ART. 14 "NORME FINALI"

Per quanto non previsto espressamente dal presente bando, si fa rinvio alle norme contenute nelle fonti normative legislative, regolamentari e contrattuali vigenti in materia, ivi comprese quelle richiamate nel presente bando.

Con la partecipazione al concorso è implicita da parte dei concorrenti l'accettazione, senza riserve, delle prescrizioni contenute nel presente bando e nella normativa legislativa e regolamentare attualmente in vigore, del trattamento normativo ed economico del rapporto di lavoro che sarà costituito con questa Amministrazione, quali risultano disciplinati dai vigenti contratti collettivi nazionali di lavoro.

La Direttrice Generale si riserva, comunque, la facoltà di modificare, prorogare, sospendere o revocare il presente bando, per legittimi ed insindacabili motivi, in relazione a nuove disposizioni di legge o sopraggiunte disposizioni regionali, o per comprovate ragioni di pubblico interesse o sopravvenute esigenze organizzative aziendali, senza l'obbligo di comunicarli e senza che i concorrenti possano sollevare eccezioni e/o accampare pretese o diritti di sorta anche in caso di presentazione delle domande, ivi compresa la restituzione della quota versata per la partecipazione alla procedura concorsuale.

Per ottenere informazioni riguardanti il concorso, i requisiti per partecipare e quant'altro non sia legato alla compilazione della domanda, gli aspiranti potranno rivolgersi all'Azienda ASL BT - Area Gestione Personale - U.O.S.V.D. Assunzioni/Mobilità/Concorsi/ Personale Convenzionato - Andria, Via Fornaci, 201 - tel. 0883 299433, dalle ore 10 alle ore 12 nei giorni di martedì e giovedì (**sarà data risposta esclusivamente alle richieste di informazioni inerenti i requisiti di partecipazione).**

Per **informazioni sull'assistenza tecnica,** relativa alla registrazione anagrafica e compilazione dei campi richiesti dal form di domanda on-line, si richiama quanto riportato nel comma 15 dell'art. 3 del presente bando. Non si potrà compilare la domanda per conto dei candidati ma solo risolvere eventuali problemi tecnici.

Gli aspiranti, inoltre, potranno prendere visione del bando, visitando la sezione "concorsi ed avvisi" del sito www.sanita.puglia.it/web/asl-barletta-andria-trani.

Il presente bando sarà pubblicato integralmente nel Bollettino Ufficiale della Regione Puglia e per estratto sulla Gazzetta Ufficiale delle Repubblica Italiana (G.U.) - 4ª serie speciale - e, contestualmente alla pubblicazione sulla G.U., sul sito Internet Aziendale www.sanita.puglia.it/web/asl-barletta-andria-trani - sezione Albo Pretorio – Concorsi, Graduatorie e Avvisi Pubblici.

Per quanto non previsto dal presente bando, valgono le norme di legge.

ART. 15 "TRATTAMENTO DEI DATI PERSONALI"

Ai sensi dell'art. 13 del Regolamento generale sulla protezione dei dati (Regolamento (UE) 2016/679 del Parlamento europeo e del Consiglio del 27 aprile 2016), si informano i candidati che il trattamento dei dati personali da essi forniti in sede di partecipazione al concorso o comunque acquisiti a tal fine dall'Azienda Sanitaria Locale BT è finalizzato all'espletamento delle attività concorsuali ed alla gestione del rapporto

di lavoro ed avrà a cura delle persone preposte alle predette attività, anche da parte della commissione esaminatrice, presso l'U.O.S.V.D. Assunzioni/Mobilità/Concorsi/Personale Convenzionato, con l'utilizzo di procedure anche informatizzate, nei modi e nei limiti necessari per perseguire le predette finalità, anche in caso di eventuale comunicazione a terzi.
Il conferimento di tali dati è necessario per verificare i requisiti di partecipazione e il possesso di titoli e la loro mancata indicazione può precludere tale verifica. Ai candidati sono riconosciuti i diritti di cui agli artt. 15 e ss. del citato Regolamento 2016/679, in particolare, il diritto di accedere ai propri dati personali, di chiederne la rettifica, la cancellazione, la limitazione del trattamento, nonché di opporsi al loro trattamento, rivolgendo le richieste al Responsabile del Trattamento Dati Personali (presso l'Ufficio Concorsi).
Gli interessati che ritengono che il trattamento dei dati personali a loro riferiti avvenga in violazione di quanto previsto dal Regolamento hanno il diritto di proporre reclamo al Garante, come previsto dall'art. 77 del Regolamento stesso, o di adire le opportune sedi giudiziarie (art. 79 del Regolamento).
Il Responsabile della Protezione dei Dati (RPD) è raggiungibile al seguente indirizzo: Direzione Generale Asl BT - Responsabile della Protezione dei Dati Personali, via Fornaci, 201, Andria, pec: dpo@mailcert.aslbat.it.

ET/nn

LA DIRETTRICE GENERALE
(D.ssa Tiziana DIMATTEO)

ELEMENTI DI VALUTAZIONE DEI TITOLI

DIRIGENTE AREA SANITÀ

Ai sensi del D.P.R. 10 dicembre 1997 n. 483:

I 20 punti per la valutazione dei titoli, così come previsto dall'avviso pubblico *de quo*, sono così ripartiti:

- Titoli di carriera: **10 punti**;
- Titoli accademici e di studio: **3 punti**;
- Pubblicazioni e titoli scientifici: **3 punti**;
- Curriculum formativo e professionale: **4 punti**.

TITOLI DI CARRIERA: max 10 punti

I titoli di carriera, saranno valutati anche ai sensi delle disposizioni di cui all'art. 27 del D.P.R. n.483/97, secondo il seguente dettaglio:

- Servizio presso S.S.N. prestato nella disciplina o in disciplina equipollente a tempo pieno: **1,200 punti per anno**;
- Servizio presso S.S.N. prestato nella disciplina affine a tempo pieno: **0,900 punti per anno**;
- Servizio presso S.S.N. prestato in altra disciplina a tempo pieno: **0,600 punti per anno**;
- Specializzazione ai sensi del D.Lgs. 368/99: **1,000 punti per anno**;
- Attività dì specialista ambulatoriale nella disciplina o in disciplina equipollente: **1,000 punti per anno**;
- Attività dì specialista ambulatoriale in disciplina affine: **0,750 punti per anno**;
- Attività di specialista ambulatoriale in altra disciplina: **0,500 punti per anno**;
- Attività come medico presso Pubblica Amministrazione: **0,500 punti per anno**;
- Servizio militare/civile come medico: **0,500 punti per anno**;
- Servizio presso case di cura convenzionate nella disciplina a concorso e/o equipollente tempo pieno (valutati nella misura del 25% di punti 1,200 per anno): **0,300 punti per anno**;
- Servizio presso case di cura convenzionate in disciplina affine tempo pieno (valutati nella misura del 25% di punti 0,900 per anno): **0,225 punti per anno**;
- Servizio presso case di cura convenzionate in altra disciplina tempo pieno (valutati nella misura del 25% di punti 0,600 per anno): **0,150 punti per anno**;

Ai sensi dell'art. 45 del D. Lgs. 368/99 il periodo di formazione specialistica è valutato, anche per i candidati in formazione specialistica, fra i titoli di carriera come servizio prestato, nel numero di anni di specializzazione frequentanti. Ciò a decorrere dall'anno accademico 2006/2007.

I servizi di ruolo prestati presso le unità sanitarie locali o le aziende ospedaliere e servizi equipollenti sono valutati ai sensi degli artt. 22 e 23 del D.P.R. 483/97.

L'attività di specialista ambulatoriale è valutata con riferimento all'orario settimanale svolto rapportato a quello dei medici dipendenti delle aziende sanitarie con orario a tempo definito. Il servizio deve contenere l'indicazione dell'orario di attività settimanale, tale attività non sarà valutata nel caso in cui i candidati non riportino le ore settimanali di attività;

Per quanto non espressamente previsto, si dispone quanto segue:

- I periodi di servizio omogeneo sono cumulabili, le frazioni di anno solare sono valutate in ragione mensile considerando come mese intero periodi cumulativi di 30 giorni o frazioni superiori a 15 giorni;
- in caso di servizi contemporanei, è valutato quello più favorevole al candidato

TITOLI ACCADEMICI E DI STUDIO: max 3 punti

I punteggi da assegnare per i titoli accademici e di studio sono determinati come segue:

- Specializzazione nella disciplina ai sensi del D.lgs. 257/91: **0,500 punti per anno**;
- Altra specializzazione in disciplina equipollente: **punti 1,000**;

- Altra specializzazione in disciplina affine: **punti 0,500**;
- Specializzazione in altra disciplina: **punti 0,250**;
- Ulteriore specializzazione in disciplina equipollente: **punti 0,500**;
- Ulteriore specializzazione in disciplina affine: **punti 0,250**;
- Ulteriore specializzazione in altra disciplina: **punti 0,125**;
- Altra Laurea del ruolo medico: **punti 0,500**;
- Dottorato di ricerca in materia attinente: **punti 1,00**;
- Master universitario di II livello attinente: **punti 0,500**;
- Master universitario di I livello attinente: **punti 0,300**.

Ai sensi del D.Lgs 257/91 (prima dell'anno accademico 2006/2007), la specializzazione anche se fatta valere come requisito di ammissione, è valutata fra i titoli accademici e di studio **con punti 0,500 per anno** di corso di specializzazione, ai sensi dell'art. 27, comma 7 del D.P.R. 483/97.

PUBBLICAZIONE E TITOLI SCIENTIFICI (max 3 punti) – (ultimo quinquennio)

I punteggi da assegnare per le pubblicazioni e i titoli scientifici, sono determinati come segue:

- Pubblicazioni attinenti internazionali, Capitolo di libro (singolo autore) **punti 0,050**;
- Pubblicazioni attinenti internazionali, Capitolo di libro (autori in collaborazione) **punti 0,025**;
- Pubblicazioni attinenti nazionali (singolo autore) **punti 0,020**;
- Pubblicazioni attinenti nazionali (autori in collaborazione) **punti 0,010**;
- Abstract/Poster/Comunicazioni a Convegno/Congresso, case report: **punti 0,005.**

CURRICULUM FORMATIVO E PROFESSIONALE (max 4 punti)

I punteggi da assegnare per il curriculum formativo e professionale saranno attribuiti solo se attinenti al profilo oggetto della procedura e determinati come segue:

- attività libero professionale / co.co.co. / co.co.pro. / Borse di Studio (dopo acquisizione della laurea) presso Servizio Sanitario nella stessa disciplina a concorso o in disciplina equipollente: **punti 0,500 per anno;**
- attività libero professionale / co.co.co. / co.co.pro. / Borse di Studio (dopo acquisizione della laurea) presso Servizio Sanitario in disciplina affine **punti 0,375 per anno;**
- attività libero professionale / co.co.co. / co.co.pro. / Borse di Studio (dopo acquisizione della laurea) presso Servizio Sanitario in altra disciplina: **punti 0,250 per anno;**
- attività libero professionale / co.co.co / co.co.pro / Borse di Studio (dopo acquisizione della laurea) presso strutture accreditate, convenzionate, equiparate, nella stessa disciplina a concorso o in disciplina equipollente: **punti 0,150 per anno;**
- attività libero professionale / co.co.co / co.co.pro / Borse di Studio (dopo acquisizione della laurea) presso strutture accreditate, convenzionate, equiparate, in disciplina affine **punti 0,112 per anno;**
- attività libero professionale / co.co.co / co.co.pro / Borse di Studio (dopo acquisizione della laurea) presso strutture accreditate, convenzionate, equiparate, in altra disciplina: **punti 0,075 per anno;**
- partecipazione corsi, convegni, congressi e seminari con riconoscimento ECM e FAD, in qualità di discente attinenti alla disciplina a concorso: **punti 0,010 cadauno;**
- corsi, convegni, congressi, seminari, con riconoscimento ECM e FAD in qualità di docente/relatore attinenti alla disciplina a concorso: **punti 0,020cadauno;**
- corsi di informatica/lingua straniera con esame finale **punti 0,050 cadauno;**
- Attività di docenza conferite da Enti Pubblici in materia attinente al profilo e disciplina a concorso: **punti 0,005 per ora di lezione,** in caso di mancata indicazione relativa all'impegno orario non verrà attribuito alcun punteggio;
- corsi universitari di perfezionamento, corsi universitari di alta formazione attinenti al profilo e alla disciplina: **punti 0,150 cadauno;**

  Non saranno valutati:

  - certificati laudativi, attestati di plauso, voti di corsi o concorsi, nonché titoli di studio non attinenti all'oggetto del concorso o di abilitazione professionale;
  - attività prestate a titolo di volontariato, medico frequentatore, medico in tirocinio, stage, assegni di ricerca, tutoraggio;
  - attività prestate in qualità di medico di continuità assistenziale, guardia medica, MMG/PLS.

ASL TA

Concorso pubblico, per titoli ed esami, per la copertura a tempo indeterminato di 7 posti di dirigente medico - neurochirurgia. Riapertura termini

IL DIRETTORE GENERALE

In esecuzione della deliberazione n. 1207 del 14/05/2024 sono riaperti i termini per la presentazione delle domande di partecipazione per il concorso pubblico, per titoli ed esami, per la copertura a tempo indeterminato di n. 7 posti di dirigente medico disciplina di neurochirurgia.
Il trattamento economico è quello previsto dal vigente C.C.N.L. dell'Area della Dirigenza Sanitaria.
La procedura per l'espletamento del concorso è disciplinata dal D.P.R. 10.12.97 n. 483 e successive modificazioni ed integrazioni.
Ai sensi della Legge del 10 aprile 1991 n. 125 è garantita pari opportunità tra uomini e donne per l'accesso al lavoro.
Possono partecipare al concorso coloro che sono in possesso dei requisiti generali e specifici previsti rispettivamente dall'art. 1 e 24 del D.P.R. 10.12.97 n. 483 e ss.mm.ii., e precisamente:

Art. 1) Requisiti generali di ammissione

a) Cittadinanza Italiana, salve le equiparazioni stabilite dalle leggi vigenti, o cittadinanza di uno dei paesi dell'Unione Europea o status ad esso equiparato a norma di legge, al fine dell'assunzione alle dipendenze della pubblica amministrazione. Ai sensi dell'art. 38 commi 1, 2 e 3 bis del D. Lgs. n.165/2001 e ss.mm.ii., possono essere ammessi alla selezione i cittadini degli stati membri dell'Unione Europea e i loro familiari non aventi la cittadinanza di uno Stato membro, purchè titolari del diritto di soggiorno o del diritto di soggiorno permanente ovvero i cittadini di Paesi Terzi purchè titolari del permesso di soggiorno CE per soggiornanti di lungo periodo o titolari dello status di rifugiato ovvero dello status di protezione sussidiaria; I cittadini di uno dei Paesi dell'Unione Europea o di paese Terzo devono comunque essere in possesso dei seguenti requisiti:
    - godimento dei diritti civili e politici anche negli Stati di appartenenza o di provenienza;
    - possesso, fatta eccezione della titolarità della cittadinanza italiana, di tutti gli altri requisiti previsti per i cittadini della Repubblica;
    - adeguata conoscenza della lingua italiana.
b) idoneità fisica all'impiego. Non possono accedere all'impiego coloro che siano stati destituiti o dispensati dall'impiego presso pubbliche amministrazioni. Prima dell'assunzione, l'Azienda sottoporrà a visita di controllo il vincitore. Se l'accertamento sanitario risulterà negativo o se l'interessato non si presenterà, senza giustificato motivo, non si darà corso all'assunzione;
c) assenza di condanne e di procedimenti penali in corso per reati che impediscono, ai sensi delle vigenti disposizioni, la costituzione del rapporto di impiego con la Pubblica Amministrazione;
d) Godimento dei diritti civili e politici: non possono accedere agli impieghi coloro che siano esclusi dall'elettorato attivo e coloro che siano stati destituiti o dispensati dall'impiego presso pubbliche amministrazioni per aver conseguito l'impiego stesso mediante la produzione di documenti falsi o viziati da invalidità non sanabile (per i candidati non cittadini italiani e non titolari dello status di rifugiato o protezione sussidiaria, il godimento dei diritti civili e politici è riferito al Paese di cittadinanza);
e) non possono accedere all'impiego coloro che siano stati destituiti o dispensati dall' impiego presso pubbliche amministrazioni per i quali un precedente rapporto di pubblico impiego sia stato oggetto di procedimento disciplinare.

Art. 2) Requisiti specifici di ammissione

a) laurea in medicina e chirurgia;
b) specializzazione nella disciplina oggetto del concorso o in quella equipollente e/o affine;
Ai sensi e per gli effetti di cui all'art. 56 D.P.R. 483/97, per il personale in servizio alla data del 1° febbraio 1998 non è richiesta la specializzazione nella disciplina relativa al posto messo a concorso purchè ricopra, alla medesima data, un posto di ruolo presso altra A.S.L. o Azienda Sanitaria nella disciplina messa a concorso.
c) ai sensi e per gli effetti dell'art. 1, co. 547 e 548 della L. n. 145/2018 e ss.mm.ii. come modificato, da ultimo, dall'art. 3, comma 5 bis del decreto-legge 10 maggio 2023, n. 51, convertito, con modificazioni, con la legge 3 luglio 2023, n. 87 sono ammessi alla presente procedura *i medici regolarmente iscritti a partire dal secondo anno del corso di formazione specialistica richiesta o equipollente o affine che abbiano le specifiche competenze richieste dal presente bando; gli stessi saranno collocati, all'esito positivo, in graduatoria separata.* L'eventuale assunzione a tempo indeterminato dei predetti medici, risultati idonei ed utilmente collocati nella relativa graduatoria separata di medici specializzandi, è subordinata al conseguimento del titolo di specializzazione ed all'esaurimento della graduatoria dei medici specialisti alla data di scadenza del bando;
d) iscrizione all'Albo dell'Ordine dei Medici, attestata da autocertificazione che conterrà data, numero e luogo di iscrizione. L'iscrizione al corrispondente albo professionale di uno dei Paesi dell'Unione Europea consente la partecipazione alla selezione, fermo restando l'obbligo dell'iscrizione all'albo in Italia prima dell'assunzione in servizio.

Ai sensi dell'art. 49 e 50 del D.P.R. 31/08/1999, n. 394 e s.m.i., i titoli accademici di studio conseguiti all'estero, devono essere corredati dal decreto di riconoscimento rilasciato dal Ministero della Salute Italiano ed il candidato deve risultare abilitato ad esercitare in Italia la professione di medico-chirurgo.

I requisiti indicati negli artt. 1 e 2 devono essere posseduti alla data di scadenza del termine stabilito dal presente bando per la presentazione delle domande di ammissione al concorso.
Il difetto anche di uno solo dei requisiti prescritti comporta la non ammissione al concorso.

Art. 3) Forme e modalità di presentazione

Le domande di ammissione, redatte utilizzando lo schema esemplificativo riportato in calce (allegato A), ed indirizzate al Direttore Generale dell'Azienda Sanitaria Locale Taranto devono essere prodotte entro e non oltre il 30° (trentesimo) giorno successivo alla pubblicazione dell'estratto del presente bando nella Gazzetta Ufficiale della Repubblica Italiana – 4 serie speciale – Concorsi ed esami, *mediante l'utilizzo della posta elettronica certificata personale, a pena di esclusione.* Qualora detto giorno sia festivo, il termine s'intende prorogato al primo giorno successivo non festivo.

Detto termine di scadenza è perentorio e non si terrà conto delle domande che perverranno, qualunque ne sia la causa, dopo la chiusura del concorso.

Il mancato rispetto, da parte dei candidati, del termine sopra indicato per la presentazione delle domande comporterà la non ammissione al presente bando di concorso pubblico.

In applicazione della L.150/2009 e con le modalità di cui alla circolare del Dip. Funzione Pubblica n. 12/2010, la domanda di partecipazione al presente concorso pubblico, redatta usando lo schema esemplificativo allegato al bando, deve essere inviata esclusivamente mediante posta elettronica certificata al seguente indirizzo di posta elettronica certificata:

assunzionieconcorsi.asl.taranto@pec.rupar.puglia.it

La validità della domanda è subordinata all'utilizzo da parte del candidato di una casella di posta elettronica certificata (PEC) esclusivamente personale pena esclusione, non sarà pertanto ritenuta ammissibile

la domanda inviata da casella di posta elettronica semplice/ordinaria. L'invio deve avvenire con i seguenti allegati solo in formato PDF in un unico file:

- domanda, redatta usando lo schema esemplificativo allegato A) al bando;
- curriculum vitae datato e firmato, reso in forma di autocertificazione ai sensi del D.P.R. n.445/00 e ss.mm.ii., redatto usando lo schema esemplificativo Allegato B) al bando;
- copia documento di riconoscimento in corso di validità.

La validità della trasmissione e ricezione del messaggio di posta elettronica certificata è attestata, rispettivamente, dalla ricevuta di accettazione e dalla ricevuta di avvenuta consegna. Le domande inviate per via telematica sono valide se effettuate secondo quanto previsto dal D. Lgs. 235/10 (codice dell'Amministrazione digitale).

L'Amministrazione declina sin d'ora ogni responsabilità per dispersione di comunicazioni dipendenti da:

- Inesatte indicazioni del recapito da parte del candidato, o da mancata oppure tardiva comunicazione del cambiamento dell'indirizzo indicato nella domanda;
- Eventuali disguidi postali non imputabili a colpa dell'amministrazione stessa;
- Eventuali disguidi tecnici/informatici (invio tramite pec), non imputabili a colpa dell'amministrazione, che si dovessero verificare da parte del server.

Il termine di presentazione delle domande di partecipazione è perentorio, l'eventuale riserva di invio successivo di documenti è priva di effetto.

Per finalità di carattere esclusivamente organizzativo, nell'oggetto dell'e-mail inviata tramite pec, deve essere indicato come codice identificativo la seguente dicitura:" *Domanda di partecipazione relativa al concorso pubblico, per titoli ed esami, per la copertura a tempo indeterminato di n. 7 posti di dirigente medico disciplina di neurochirurgia. Riapertura termini.".*

L'utilizzo del servizio pec per l'invio della domanda di partecipazione equivale automaticamente ad elezione di domicilio informatico per eventuali future comunicazioni da parte dell'azienda nei confronti del candidato.

Non sono ammesse altre forme di produzione o di invio delle domande di partecipazione al concorso pubblico e pertanto, non saranno ritenute valide le domande di partecipazione al concorso pubblico presentate con modalità diversa da quelle sopra indicata, a pena di esclusione.

Nella domanda, della quale si allega uno schema esemplificativo (allegato A), i candidati devono dichiarare sotto la propria responsabilità e consapevoli delle sanzioni penali previste dall'art. 76 del DPR 28 dicembre 2000 n. 445 per le ipotesi di falsità in atti e di dichiarazioni mendaci:

- il cognome e il nome;
- la data, il luogo di nascita e la residenza;
- il codice fiscale;
- il possesso della cittadinanza italiana ovvero di essere in possesso dei requisiti previsti dall'art. 38, commi 1, 2 e 3 bis, del d. lgs n. 165/2001 e ss.mm.ii;
- il Comune nelle cui liste elettorali sono iscritti, ovvero i motivi della loro non iscrizione o della cancellazione dalle liste medesime;
- il possesso della piena idoneità all'impiego;
- le eventuali condanne penali riportate (in caso negativo dichiararne espressamente l'assenza);
- di essere in posizione regolare nei confronti dell'obbligo di leva e di quelli relativi al servizio militare volontario (*per i candidati cittadini italiani di sesso maschile nati entro il 31/12/1985);*
- diploma di laurea in medicina e chirurgia, con l'indicazione della data, sede e denominazione completa dell'istituto in cui il titolo stesso è stato conseguito;
- diploma di specializzazione con l'indicazione della data, sede e denominazione completa dell'istituto in cui il titolo è stato conseguito ovvero iscrizione a partire dal secondo anno del corso di formazione specialistica nella specifica disciplina messa a concorso (equipollente o affine) con l'indicazione

dell'anno di corso che si sta svolgendo, durata legale e denominazione completa dell'istituto in cui è iscritta;
- l'iscrizione all'Albo dell'Ordine dei Medici Chirurghi;
- i servizi prestati presso Pubbliche Amministrazioni e le cause di risoluzione di precedenti rapporti di pubblico impiego;
- di non essere stato destituito o dispensato dall'impiego presso una pubblica amministrazione;
- il possesso di eventuali titoli che conferiscono il diritto di precedenza o preferenza nella nomina, ai sensi dell'art. 5 DPR 487/94 (in caso negativo omettere tale dichiarazione);
- di scegliere la lingua straniera tra inglese e francese;
- In caso di utilizzo del servizio pec per l'invio della domanda di partecipazione, questo equivale automaticamente ad elezione di domicilio informatico per eventuali future comunicazioni da parte dell'Azienda nei confronti del candidato.
- eventuale recapito telefonico;
- l'autorizzazione all'Azienda al trattamento dei propri dati personali, ai sensi del Decreto Legislativo 30.06.2003 n. 196 finalizzato agli adempimenti per l'espletamento della procedura concorsuale;

Ai sensi dell'art. 20 della Legge 05.02.1992, n. 104, i candidati portatori di handicap hanno la facoltà di indicare, nella domanda di partecipazione al concorso, l'ausilio necessario in relazione al proprio handicap, nonché l'eventuale necessità di tempi aggiuntivi per l'espletamento delle prove, allegando alla stessa certificato della competente Commissione preposta all'accertamento dell'handicap.
Tutti i candidati hanno l'obbligo di comunicare gli eventuali cambiamenti dell'indirizzo di posta elettronica certificata (pec).

La firma in calce alla domanda di partecipazione non necessita di autenticazione.
Nel caso in cui il candidato sia in formazione specialistica, lo stesso dovrà indicare l'anno di iscrizione in corso, precisando la data in cui ha sostenuto l'esame di passaggio all'anno successivo.

Si precisa che la domanda di partecipazione, compilata sulla base dello schema allegato A) al presente atto, deve essere resa sotto forma di autocertificazione, ai sensi del DPR 445/00 e ss.mm.ii.

Si specifica inoltre che per una precisa valutazione, le dichiarazioni rese in forma di autocertificazione ai sensi del D.P.R. 445/00 e ss.mm.ii. all'interno della domanda di partecipazione (allegato A) e del curriculum vitae (allegato B), dovranno essere redatte in modo analitico dal candidato e contenere tutti gli elementi e informazioni previste dalla certificazione che sostituiscono, quali: denominazione del datore di lavoro (pubblico, privato, case di cura convenzionate e non convenzionate), la qualifica con indicazione della disciplina, la natura del rapporto di lavoro (dipendente o autonomo o di collaborazione, con indicazione delle ore profuse in una settimana), tipologia del rapporto di lavoro (rapporto di lavoro a tempo determinato o indeterminato, a tempo pieno o parziale, con indicazione delle ore profuse settimanalmente), eventuali periodi di interruzione nel rapporto e loro motivo, le date di inizio e di fine del servizio (indicando con precisione giorno, mese, anno). Per i titoli di studio universitari, il candidato dovrà indicare l'Ente che ha rilasciato il titolo, la durata del corso, la data di conseguimento, l'eventuale esame finale e l'eventuale votazione riportata. Relativamente ai corsi di aggiornamento è necessario indicare l'ente che ha organizzato il corso, l'argomento, la durata, la data di svolgimento dello stesso con le effettive giornate di presenza e l'eventuale esame finale, gli eventuali crediti attribuiti, specificando come partecipante, docente o relatore. Per gli incarichi di docenza devono essere indicati l'ente che ha conferito l'incarico, le materie oggetto di docenza e il periodo in cui è stato svolto (durata della docenza), con indicazione del giorno/mese/anno di inizio e fine incarico e delle ore profuse. Relativamente alle pubblicazioni e agli abstract indicare la rivista che ha curato la pubblicazione, la data, l'argomento, primo autore o coautore o unico autore della stessa.
E' necessario che le dichiarazioni sostitutive relativi ai titoli e ai servizi dichiarati nel curriculum vitae, ai sensi del Dpr 445/2000, siano chiare, complete ed esaustive in ogni particolare e contenere tutti gli elementi e le informazioni previste dalla certificazione che sostituiscono al fine di una corretta valutazione di quanto dichiarato nelle stesse. In caso contrario, saranno ritenute non valutabili.

SI RACCOMANDA PERCIO' LA MASSIMA PRECISIONE NELLA COMPILAZIONE DELLE DICHIARAZIONI SOSTITUTIVE.

L'Azienda si riserva la facoltà di verificare la veridicità delle dichiarazioni sostitutive rese dal candidato, con le modalità e nei termini previsti dalle vigenti disposizioni di legge.

Le domande di partecipazione già presentate nei termini mantengono la loro validità.

I candidati che hanno già presentato domanda di partecipazione hanno la facoltà di integrare la documentazione già fornita, facendo pervenire i nuovi titoli allegati a circostanziata istanza che dovrà essere presentata con le modalità e i termini previsti per la presentazione delle domande di partecipazione.

Art. 4) Documentazione da allegare alla domanda di partecipazione

Alla domanda di partecipazione (allegato A) al concorso i candidati devono allegare:

- curriculum vitae formativo e professionale datato e firmato, reso in forma di autocertificazione ai sensi del D.P.R. n.445/00 e ss.mm.ii., redatto usando lo schema esemplificativo (allegato B), dal quale si evincano, tra l'altro, le attività formative e di aggiornamento;
- copia documento di riconoscimento in corso di validità.

Art.5) Trattamento dati personali

Ai sensi dell'articolo 10, comma 1, della legge 31 Dicembre 1996, n. 675 e successive mod. ed integrazioni e ai sensi del Regolamento UE 2016/679, i dati personali forniti dal candidato saranno acquisiti e conservati presso all'*U.O. Concorsi, Assunzioni, Gestione del Ruolo e gestione amm. va del personale convenzionato e pac dell'ASL TA*, per le finalità di gestione della presente selezione pubblica e saranno trattati anche successivamente all'eventuale instaurazione del rapporto di lavoro per le finalità inerenti alla gestione del rapporto medesimo. La messa a disposizione di tali dati è obbligatoria ai fini della procedura concorsuale.

Art. 6) Motivi di esclusione dal concorso

L'ammissione e l'esclusione dei candidati è deliberata dal Direttore Generale.

L'elenco dei candidati ammessi ed esclusi al presente concorso verrà pubblicato sul sito aziendale nella sezione *Albo Pretorio on line* e avrà valore di notifica a tutti gli effetti.

La sola esclusione, sarò altresì notificata agli interessati, entro trenta giorni dall'esecutività della relativa deliberazione a mezzo pec indicata dal candidato.

Sono cause di esclusione:

a) presentazione della domanda oltre i termini perentori;
b) il mancato possesso anche di uno dei requisiti generali e specifici di ammissione di cui agli artt. 1) e 2) del presente bando;
c) l'invio della domanda di partecipazione a mezzo pec senza i requisiti di cui all'art. 3) del presente bando;
d) presentazione domanda con modalità diverse da quella indicata nel presente bando di cui all'art. 3 e comunque tali da non consentire la verifica del possesso dei requisiti generali e specifici richiesti agli art. 1 e 2 del presente bando.

Art. 7) Commissione esaminatrice

La Commissione Esaminatrice del presente concorso sarà nominata con deliberazione del Direttore Generale, dopo la scadenza del bando di concorso, nel rispetto delle composizioni e procedure previste dall'art. 25 del D.P.R. 483/97 e ss.mm.ii. e ai sensi di quanto disposto dall'art. 35 bis del D. Lgs. n. 165/2001 e ss.mm.ii. in materia di prevenzione del fenomeno della corruzione nella formazione delle Commissioni.

Art. 8) Punteggi per titoli e prove d'esame.

La Commissione ai sensi dell'art. 27 del D.P.R. n. 483/97 dispone, complessivamente, di 100 punti così ripartiti:

a) 20 punti per i titoli;
b) 80 punti per le prove di esame.

I punti per le prove di esame sono così ripartiti:
a) 30 punti per la prova scritta;
b) 30 punti per la prova pratica;
c) 20 punti per la prova orale.

I punti per la valutazione dei titoli sono così ripartiti:
a)10 punti per i titoli di carriera;
b) 3 punti per i titoli accademici e di studio;
c) 3 punti per le pubblicazioni e i titoli scientifici;
d) 4 punti per il curriculum formativo e professionale.
Nella valutazione dei titoli saranno applicate le disposizioni di cui agli artt. 11 – 20 – 21 – 22 – 23 – del D.P.R. n. 483/97 e ss.mm.ii.
Non saranno valutati i titoli presentati oltre il termine di scadenza del presente bando.

Art. 9) Prove di esame e graduatorie finali

Le prove di esame consisteranno, ai sensi dell'art. 26 del D.P.R. 483/97, in:

- prova scritta: relazione su caso clinico simulato o su argomenti inerenti alla disciplina messa a concorso, o soluzione di una serie di quesiti a risposta sintetica inerenti alla disciplina stessa;
- prova pratica: su tecniche e manualità peculiari della disciplina messa a concorso. La prova pratica deve, comunque, essere anche illustrata schematicamente per iscritto;
- prova orale: sulle materie inerenti alla disciplina a concorso nonché sui compiti connessi alla funzione da conferire.

Ai sensi dell'art 37, comma 1 del D. Lgs. n. 165/2001 nell'ambito della prova orale sarà altresì accertata la conoscenza della lingua inglese a livello iniziale e l'uso delle apparecchiature e delle applicazioni informatiche più diffuse e per l'espletamento delle predette conoscenze la Commissione potrà essere integrata da membri aggiunti.
Per ciascuna delle prove di informatica e di lingua inglese non sarà attribuito un punteggio dalla Commissione, ma solo un giudizio di idoneità necessario per perfezionare la valutazione positiva complessiva della prova orale.
Per quanto concerne lo svolgimento delle prove d'esame si applicano le disposizioni previste dal DPR 483/1997 e ss.mm.ii.
Il diario della prova scritta sarà comunicato alle pec personali dei candidati almeno quindici giorni prima della data della prova stessa.
Il superamento di ciascuna delle previste prove scritta e pratica è subordinato al raggiungimento di una valutazione di sufficienza espressa in termini numerici di almeno 21/30. Il superamento della prova orale è subordinato al raggiungimento di una valutazione di sufficienza, espressa in termini numerici, di almeno 14/20.
I candidati che non si presenteranno a sostenere le prove del concorso nei giorni, nell'ora e nella sede stabiliti saranno dichiarati decaduti dal concorso, qualunque sia la causa dell'assenza, anche se non dipendente dalla volontà dei singoli concorrenti.
Ai candidati ammessi alle prove pratica e orale sarà data comunicazione, con l'indicazione del voto riportato nella prova scritta, almeno venti giorni prima della data fissata per l'espletamento delle prove stesse, con le stesse modalità di invio, utilizzate per la convocazione della prova scritta.
In relazione al numero dei candidati la Commissione può stabilire l'effettuazione della prova orale nello stesso giorno di quello fissato per la prova pratica.
La Commissione Esaminatrice, sulla base della valutazione dei titoli e dei voti attribuiti nelle prove di esame,

formulerà:
• una graduatoria generale di candidati già specialisti alla data di scadenza del presente concorso, secondo l'ordine dei punteggi ottenuti da ciascun candidato, con l'osservanza, a parità di punti, delle preferenze previste dall'art. 5 del DPR 487/94 e s.m.i.;
• una graduatoria separata di candidati idonei, in formazione specialistica iscritti a partire dal secondo anno del corso di formazione specialistica del relativo corso della specifica disciplina messa a concorso o equipollenti e/o affine, secondo l'ordine dei punteggi ottenuti da ciascun candidato, con l'osservanza, a parità di punti, delle preferenze previste dall'art. 5 del DPR 487/94 e s.m.i.;
In caso di mancanza di titoli preferenziali, a parità di punteggio, sarà preferito il candidato più giovane di età, come previsto dall'art. 2, comma 9 della Legge n. 191/98.
L'eventuale assunzione a tempo indeterminato dei medici in formazione specialistica risultati idonei e utilmente collocati nella relativa graduatoria è subordinata al conseguimento del titolo di studio di specializzazione ed all'esaurimento della graduatoria dei medici già specialisti alla data di scadenza del bando.
E' escluso dalle graduatorie il candidato che non abbia conseguito la sufficienza in ciascuna delle prove di esame.

Art. 10) Costituzione del rapporto di lavoro

Il Direttore Generale, riconosciuta la regolarità degli atti relativi alla procedura concorsuale, li approva con proprio provvedimento.
Il candidato dichiarato vincitore sarà invitato dall'Azienda a produrre, ai fini della stipula del contratto individuale, *all'U.O. Concorsi, Assunzioni, Gestione del Ruolo e gestione amm. va del personale convenzionato e pac* dell'ASL TA, sita in Viale Virgilio n. 31 – 74121 Taranto, la documentazione richiesta per l'accesso al rapporto di lavoro mediante dichiarazioni sostitutive. E' facoltà del vincitore presentare i documenti in originale o copia autenticata.
L'accertamento della idoneità fisica alla mansione è effettuato a cura dell'Azienda Sanitaria Locale prima dell'immissione in servizio.
Colui che, senza giustificato motivo, non assume servizio entro i termini stabiliti dall'Azienda, decade dalla nomina stessa.
L'assunzione del vincitore sarà effettuata secondo le modalità consentite dalla legislazione vigente in tema di razionalizzazione delle assunzioni presso le pubbliche amministrazioni, fatte salve in ogni caso le autorizzazioni regionali in materia.
Decade dai diritti conseguenti alla partecipazione al concorso chi abbia conseguito l'assunzione mediante presentazione di documenti falsi o viziati da invalidità non sanabile.

Art. 11) Utilizzazione della graduatoria

La graduatoria dei vincitori è pubblicata nel Bollettino Ufficiale della Regione Puglia, nonché sul sito web dell'Azienda Asl Taranto – nella sezione *Amministrazione Trasparente – provvedimenti – provvedimenti organi indirizzo politico – delibere dal 16/07/2018* ed è valida per ventiquattro mesi dalla data di pubblicazione stessa e ha valore di notifica per tutti i candidati, salvo diverso termine eventualmente stabilito da successive disposizioni di legge.

Art. 12) Norme finali

Con la partecipazione al concorso è implicita da parte dei concorrenti l'accettazione, senza riserve, di tutte le prescrizioni e precisazioni del presente bando, nonché di quelle che disciplinano o disciplineranno lo stato giuridico ed economico del personale delle Aziende Sanitarie.
L'Azienda garantisce parità e pari opportunità tra uomini e donne per l'accesso al lavoro e per il trattamento sul lavoro.
E' fatta sempre salva la percentuale dei posti e comunque nei limiti dei posti vacanti, ai sensi della Legge n. 68/99 e ss.mm.ii.
Per urgenti ed inderogabili esigenze di carattere assistenziale e nelle more del completamento della procedura

concorsuale, l'elenco dei candidati partecipanti alla selezione, previa verifica dei requisiti generali e specifici di cui agli artt. 1 e 2 del presente bando, potrà essere utilizzato per formulare due distinti elenchi per il conferimento di incarichi, dando precedenza nell'assunzione ai medici specialisti, in subordine, ai medici in formazione specialistica. Ai predetti medici verrà conferito un incarico a tempo determinato a tempo pieno e/o parziale.

L'elenco per i medici già specialisti sarà formulato sulla base del punteggio complessivo del voto di laurea e di specializzazione; invece il secondo elenco relativo ai medici in formazione specialistica sarà formulato solo sulla base del punteggio del voto di laurea. In caso di ex-aequo tra due o più candidati sarà preferito il candidato più giovane di età, come predisposto dalla normativa vigente. La pubblicazione del provvedimento di approvazione delle graduatorie finali di merito sul sito aziendale dell'Asl di Taranto - sezione Albo Pretorio sarà considerata quale notifica ufficiale a tutti i partecipanti.

L'Azienda Sanitaria si riserva, altresì, la facoltà di prorogare, sospendere o revocare il presente concorso, o parte di esso, qualora ne rilevasse la necessità e l'opportunità.

Per tutto quanto non previsto nel presente bando si fa espresso rinvio alle disposizioni di legge in vigore, sopra richiamate.

I documenti potranno essere restituiti ai candidati che hanno sostenuto le prove di esame, solo dopo il compimento del sessantesimo giorno dalla pubblicazione della graduatoria nel Bollettino Ufficiale della Regione Puglia. In caso di eventuali ricorsi dinanzi al competente organo giurisdizionale, la restituzione di cui sopra potrà avvenire solo dopo l'esito di tali ricorsi. La restituzione dei documenti presentati potrà avvenire anche prima della scadenza dei suddetti termini per il candidato non presentatosi al concorso, ovvero, per chi, prima dell'insediamento della Commissione, dichiari su carta semplice di rinunciare alla partecipazione al concorso medesimo.

Gli interessati potranno consultare il presente bando, unitamente allo schema di domanda, dal sito internet aziendale nella sezione Albo Pretorio on line – visualizzazione per tipologia *concorsi e avvisi pubblici* oppure cliccando su *Amministrazione Trasparente – bandi di concorso – bandi di concorso dal 16/07/18.*

Per eventuali informazioni, gli aspiranti potranno rivolgersi *all'U.O. Concorsi, Assunzioni, Gestione del Ruolo e gestione amm. va del personale convenzionato e pac* sito in Taranto, Viale Virgilio n. 31, 74121 Taranto.

tel.099/7786538 - 099/77861539 – 099/7786761

dal lunedi al venerdi orario: dalle 11:00 alle 13:00

Ai sensi della legge, 7 agosto 1990, n. 241, il Responsabile del procedimento concorsuale di cui al presente concorso è il direttore dell'U.O. Concorsi, Assunzioni, Gestione del Ruolo e gestione amm. va del personale convenzionato e pac.

Il Direttore Generale
Dr. Vito Gregorio Colacicco

Fac-simile domanda di partecipazione (Allegato A)

Al Sig. Direttore Generale Asl Taranto
U.O. Concorsi, assunzioni, gestione e gestione amm. va del personale convenzionato e pac

Il/la sottoscritto/a_____

(indicare cognome e nome)

Chiede

di essere ammesso/a al concorso pubblico, per titoli ed esami, per la copertura a tempo indeterminato di n. 7 posti di dirigente medico disciplina di neurochirurgia. Riapertura termini indetto con deliberazione D.G. n. 1207 del 14/05/2024.

A tal fine, sotto la propria personale responsabilità, ai sensi degli art. 46 e 47 del Dpr 445/2000 e consapevole delle sanzioni penali prevista dall'art. 76 dello stesso D.P.R., per le ipotesi di falsità in atti e dichiarazioni mendaci,

Dichiara

- di essere nato a _____prov. _____il_____;
- di risiedere a _____cap_____ Prov._____;
- via /Piazza _____n._____;
- Cell: _____;
- codice fiscale:_____;
- di essere in possesso della cittadinanza italiana ovvero di essere in possesso dei requisiti previsti dall'art. 38, commi 1, 2, 3 bis del d. lgs n. 165/01 e ss.mm.ii. _____;
- di godere dei diritti civili e politici;
- di essere iscritto nelle liste elettorali del comune di _____;
- di aver/non aver riportato condanne penali e di non avere conoscenza di procedimenti penali pendenti (in caso negativo dichiararne espressamente l'assenza); (il candidato è altresì invitato a cancellare la dicitura di non interesse);
- di essere nei confronti degli obblighi militari nella seguente posizione: _____;
- di essere in possesso dell'idoneità fisica all'impiego;
- di essere in possesso del seguente diploma di laurea: _____ conseguita in data_____ presso _____;
- di essere in possesso della seguente specializzazione: _____ conseguita in data_____ presso _____ durata legale del corso di specializzazione:_____;
- di essere iscritta al _____ anno del corso di formazione specialistica in: _____ presso_____ con esame di passaggio sostenuto in data _____

durata legale del corso di specializzazione: _____;

- di essere iscritto all'albo dell'Ordine dei Medici Chirurghi della Provincia di _____ dal_____;
- di essere/non essere stato destituito o dispensato dall'impiego, ovvero licenziato presso pubbliche amministrazioni e di non essere stato dichiarato decaduto dall'impiego presso pubbliche Amministrazioni per averlo conseguito mediante la produzione di documenti falsi o viziati da invalidità non sanabili; (il candidato è invitato a cancellare la dicitura di non interesse);
- di aver/non aver prestato servizio alle dipendenze delle seguenti Amministrazioni Pubbliche, indicando le cause di risoluzione di tali rapporti; (il candidato è invitato a cancellare la dicitura di non interesse);
- il possesso di eventuali titoli che conferiscono il diritto di precedenza o preferenza nella nomina, ai sensi dell'art. 5 Dpr487/94:_____;
- di avere necessità per lo svolgimento delle prove di _____, ai sensi della legge n. 68/1999 e ss.mm.ii. (come indicato nell'art. 3 del bando di concorso);
- di scegliere la seguente lingua straniera:_____;
- di accettare tutte le condizioni previste dal bando;
- di manifestare il proprio consenso, ai sensi del Decreto Legislativo n. 196/2003 e s.m.i., al trattamento dei dati personali per le finalità connesse alla presente procedura;

Chiede infine che ogni comunicazione relativa alla presente procedura concorsuale venga fatta al seguente indirizzo di posta elettronica certificata, impegnandosi a comunicare tempestivamente ogni eventuale variazione:

_____.

tel/cell._____

_____

(data)

(firma)

(non autenticata ai sensi della L. 127/97)

Il/la sottoscritto/a allega alla presente domanda:

- copia del documento di riconoscimento in corso di validità;
- curriculum formativo e professionale autocertificato ai sensi del Dpr 445/2000, datato e firmato.

ALLEGATO B)

FAC SIMILE DI CURRICULUM VITAE RESO IN FORMA DI AUTOCERTIFICAZIONE AI SENSI DEL DPR 445/2000 ALLEGATO ALLA DOMANDA DI AMMISSIONE AL PUBBLICO CONCORSO PER N. 7 POSTI DI DIRIGENTE MEDICO A TEMPO INDETERMINATO DELLA DISCIPLINA DI NEUROCHIRURGIA. RIAPERTURA TERMINI.

Al Sig. Direttore Generale Asl Taranto
U.O. Concorsi, assunzioni, gestione e gestione amm.va del personale convenzionato e pac

Il/La sottoscritto/a _____

A tal fine, **consapevole delle responsabilità penali cui può incorrere in caso di dichiarazioni mendaci, ai sensi e per ali effetti di cui agli artt. 46 e 47 del DPR 445/2000 sotto la propria responsabilità,**

DICHIARA

- di aver prestato i seguenti servizi presso:

  - denominazione Ente _____
    (indicare se Ente Pubblico o Istituto Accreditato o Istituto Privato non accreditato)

    profilo professionale_____disciplina_____

    ☐ dipendente a tempo indeterminato/determinato
    dal (GG/MM/AA/) al (GG/MM/AA/)
    ○ tempo pieno
    ○ tempo ridotto (n. ore settimanali _____)

    ovvero
    ☐ con contratto libero professionale ovvero co.co.pro. (ore settimanali _____)
    dal (GG/MM/AA/) al (GG/MM/AA/)

  - denominazione Ente _____
    (indicare se Ente Pubblico o Istituto Accreditato o Istituto Privato non accreditato)

    profilo professionale_____disciplina_____

    ☐ dipendente a tempo indeterminato/determinato
    dal (GG/MM/AA/) al (GG/MM/AA/)
    ○ tempo pieno
    ○ tempo ridotto (n. ore settimanali _____)

    ovvero
    ☐ con contratto libero professionale ovvero co.co.pro.(ore settimanali _____)
    dal (GG/MM/AA/) al (GG/MM/AA/)

- denominazione Ente _____
  (indicare se Ente Pubblico o Istituto Accreditato o Istituto Privato non accreditato)

  profilo professionale_____disciplina_____

  ☐ dipendente a tempo indeterminato/determinato
  dal _(GG/MM/AA/)___ al _(GG/MM/AA/)_
  ○ tempo pieno
  ○ tempo ridotto (n. ore settimanali _____)

  ovvero
  ☐ con contratto libero professionale ovvero co.co.pro. (ore settimanali _____)
  dal _(GG/MM/AA/)__ al _(GG/MM/AA/)_

Dichiara che: ☐ non ricorrono le condizioni di cui all'ultimo comma dell'art. 46 del D.P.R. 20.12.1979 N. 761, in presenza delle quali il punteggio di anzianità deve essere ridotto.

☐ ricorrono le condizioni di cui all'ultimo comma dell'art 46 del D.P.R. 20.12.1979 n. 761, in presenza delle quali il punteggio di anzianità deve essere ridotto.
La misura della riduzione del punteggio è _____

TITOLI ACCADEMICI E DI STUDIO
(oltre ai titoli specifici di ammissione previsti dal bando di concorso)

- di possedere i seguenti titoli:

–
–
–

(con indicazione della data, della durata, della sede e della denominazione degli istituti in cui titoli sono stati conseguiti, ed indicazione dell'eventuale esame finale).

PUBBLICAZIONI E TITOLI SCIENTIFICI

- di aver prodotto le pubblicazioni e/o titoli scientifici edite a stampa attinenti la disciplina messa a concorso:

–
–
–
–
–

(indicando la rivista che ha curato la pubblicazione, l'argomento, la data e se autore o coautore o primo autore)

- di aver p

artecipato ai seguenti corsi di aggiornamento, indicando le effettive giornate di presenza:

TITOLO DEL CORSO _____
ENTE ORGANIZZATORE _____
LUOGO DI SVOLGIMENTO _____
DATA DEL CORSO_____
DURATA DEL CORSO _____

ESAME FINALE_____
PRESENZIATO COME:
☐partecipante
☐relatore
☐docente

TITOLO DEL CORSO _____
ENTE ORGANIZZATORE _____
LUOGO DI SVOLGIMENTO _____
DATA DEL CORSO_____
DURATA DEL CORSO _____
ESAME FINALE_____
PRESENZIATO COME:
☐partecipante
☐relatore
☐docente

TITOLO DEL CORSO _____
ENTE ORGANIZZATORE _____
LUOGO DI SVOLGIMENTO _____
DATA DEL CORSO_____
DURATA DEL CORSO _____
ESAME FINALE_____
PRESENZIATO COME:
☐partecipante
☐relatore
☐docente

TITOLO DEL CORSO _____
ENTE ORGANIZZATORE _____
LUOGO DI SVOLGIMENTO _____
DATA DEL CORSO_____
DURATA DEL CORSO _____
ESAME FINALE_____
PRESENZIATO COME:
☐partecipante
☐relatore
☐docente

- di aver svolto la seguente attività didattica attinente al profilo professionale messo a concorso:

CORSO DI STUDIO _____ E MATERIA DI INSEGNAMENTO _____
DAL _____ AL _____(*indicare giorno, mese, anno)*
PRESSO _____ (indicare la tipologia dell'Ente)
IMPEGNO ORARIO _____ (numero ore complessive svolte nell'anno scolastico/accademico)

CORSO DI STUDIO _____ E MATERIA DI INSEGNAMENTO _____

DAL _____ AL _____(*indicare giorno, mese e anno)*

PRESSO _____ (indicare la tipologia dell'Ente)

IMPEGNO ORARIO _____ (numero ore complessive svolte nell'anno scolastico/accademico)

Il sottoscritto/la sottoscritta, ai sensi dell'art.13 c.1 del D.lgs n.196/2003, autorizza il trattamento dei dati personali per le finalità di gestione del presente concorso e per l'eventuale assunzione in servizio e per la gestione del rapporto di lavoro.

SI ALLEGA COPIA DEL DOCUMENTO DI RICONOSCIMENTO IN CORSO DI VALIDITA'

_____ _____

Data Firma

AZIENDA OSPEDALIERO UNIVERSITARIA CONSORZIALE POLICLINICO BARI

Riapertura termini del concorso pubblico, per titoli ed esame-colloquio ai sensi dell'art. 20, c. 2 del D. Lgs. n. 75/2017 e ss.mm.ii., riservato al personale in possesso dei requisiti previsti dalla citata normativa per n. 2 posti di Dirigente Biologo.

In esecuzione della deliberazione n. 544 del 16/05/2024 sono riaperti i termini del concorso pubblico, per titoli ed esame-colloquio ai sensi dell'art. 20, c. 2 del D. Lgs. n. 75/2017 e ss.mm.ii., riservato al personale in possesso dei requisiti previsti dalla citata normativa per n. 2 posti di **Dirigente Biologo.**

Ai sensi dell'art. 7 comma 1 del D. Lgs. n. 165/2001 e s.m.i. è garantita parità e pari opportunità tra uomini e donne per l'accesso al lavoro e al trattamento sul lavoro.

ART. 1: REQUISITI GENERALI E SPECIFICI DI AMMISSIONE

A) Ai sensi dell'art. 38 del D. Lgs. n. 165/01 e s.m.i.:

Cittadinanza Italiana, salve le equiparazioni stabilite dalle leggi vigenti;
ovvero
cittadinanza di uno degli Stati Membri dell'Unione Europea ed i loro familiari, non aventi la cittadinanza di uno Stato membro, che siano titolari del diritto di soggiorno o del diritto di soggiorno permanente ex art. 7, comma 1, lett. a) della Legge n. 97/2013;
ovvero
cittadini di Paesi Terzi che siano titolari del permesso di soggiorno CE per soggiornanti di lungo periodo o che siano titolari dello status di rifugiato ovvero dello status di protezione sussidiaria ex art. 7, comma 1, lett. b) della Legge n. 97/2013;

I cittadini degli Stati membri dell'Unione Europea devono possedere i seguenti requisiti ai sensi del D.P.C.M. 7.02.1994 n. 174:

- ✓ godere dei diritti civili e politici anche negli Stati di appartenenza o provenienza;
- ✓ essere in possesso, fatta eccezione della titolarità della cittadinanza italiana, di tutti gli altri requisiti previsti per i cittadini della Repubblica;
- ✓ avere adeguata conoscenza della lingua italiana.

B) Idoneità fisica all'impiego:

l'accertamento della idoneità alla mansione specifica, ai sensi del D. Lgs. n. 81/2008 s.m.i., con l'osservanza delle norme in tema di categorie protette, è effettuato dal Medico Competente di quest'Azienda Ospedaliera, prima dell'immissione in servizio;

C) Essere in regola con le leggi sugli obblighi militari.

D) Godimento dei diritti civili e politici.

Non possono accedere agli impieghi coloro che siano esclusi dall'elettorato attivo e coloro che siano stati destituiti o dispensati dall'impiego presso Pubbliche Amministrazioni per aver conseguito l'impiego stesso mediante la produzione di documenti falsi o viziati da invalidità non sanabile.

E) Non aver riportato condanne penali anche non definitive e di non aver procedimenti penali in corso per reati contro la Pubblica Amministrazione o per reati commessi nello svolgimento dell'attività oggetto del presente concorso.

F) Diploma di laurea (DL) in Scienze Biologiche, conseguito ai sensi dell'ordinamento universitario previgente al Decreto Ministeriale 03.11.1999, n. 509;
ovvero **Laurea Specialistica (LS)** conseguita ai sensi del Decreto Ministeriale 03.11.1999, n. 509 nella classe 6/S – Biologia (equiparata ai sensi del Decreto Interministeriale 09.7.2009);
ovvero **Laurea Magistrale (LM)** conseguita ai sensi del Decreto Ministeriale 22.10.2004, n. 270 nella classe LM6 - Biologia (equiparata ai sensi del Decreto Interministeriale 09.7.2009).

G) Iscrizione all'Albo professionale dei Biologi
L'iscrizione al corrispondente albo professionale di uno dei Paesi dell'Unione Europea consente la partecipazione ai concorsi, fermo restando l'obbligo dell'iscrizione all'Albo in Italia prima dell'assunzione in servizio;

H) Specializzazione in Patologia Clinica;

È fatto salvo quanto previsto dall'art. 56 comma 1 del D.P.R. n. 483/97, nonché dall'art. 8 comma 1 del D. Lgs. n. 254 del 28.07.2000 che consentono, rispettivamente, la possibilità di accesso con una Specializzazione in disciplina equipollente ovvero in disciplina affine.

I titoli di studio, se conseguiti all'estero, devono essere riconosciuti equipollenti dal Ministero della Salute.

ART. 2: REQUISITI SPECIFICI PER L'AMMISSIONE ALLA PROCEDURA DI STABILIZZAZIONE

In conformità al combinato disposto dei commi 2 e 11-bis dell'art. 20 del D. Lgs n.75/2017 e ss.mm.ii. possono partecipare al concorso riservato i candidati in possesso dei seguenti requisiti:

1) Essere titolare di un contratto di lavoro flessibile (contratti di lavoro subordinato a tempo determinato, collaborazioni coordinate e continuative, contratti di lavoro autonomo ed altre forme di lavoro flessibile previste dalla normativa specifica del settore pubblico) successivamente al 28/08/2015 (data di entrata in vigore della Legge 124/2015) presso l'A.O.U. Consorziale Policlinico di Bari, svolgendo attività corrispondente a quella del profilo oggetto della stabilizzazione;

2) Aver maturato nel periodo 01.01.2015 - 31.12.2022, presso Aziende o Enti del S.S.N., almeno tre anni di servizio anche non continuativi, e anche con diverse tipologie di contratti flessibili (contratti di lavoro subordinato a tempo determinato, collaborazioni coordinate e continuative, contratti di lavoro autonomo ed altre forme di lavoro flessibile previste dalla normativa specifica del settore pubblico) svolgendo attività corrispondente a quella del profilo oggetto della stabilizzazione, indipendente dal regime orario.

Tra i contratti di lavoro flessibile non è utile alla maturazione del requisito il contratto di somministrazione (cosiddetto contratto interinale).

I prescritti requisiti generali, specifici di ammissione e quelli riferiti all'art. 20, comma 2 D. Lgs. 75/2017 e ss.mm.ii di cui ai citati artt. 1 e 2 devono essere posseduti alla data di scadenza del termine utile per la presentazione delle domande di ammissione al Concorso e devono permanere anche al momento dell'assunzione.

ART. 3: MODALITA' E TERMINI PER LA PRESENTAZIONE DELLA DOMANDA DI AMMISSIONE AL CONCORSO

Le domande di partecipazione redatte in carta libera devono essere inoltrate a questa Amministrazione entro il termine di scadenza del presente bando con la seguente modalità:

– **a mezzo di Posta Elettronica Certificata PEC personale del candidato esclusivamente all'indirizzo: ufficio.concorsi.policlinico.bari@pec.rupar.puglia.it;**

Le domande, debitamente sottoscritte, con i relativi allegati unitamente a fotocopia del documento d'identità del candidato, devono essere inviate esclusivamente in formato pdf; il messaggio dovrà avere per oggetto: **"Domanda concorso riservato art. 20 comma 2 del D.Lgs. 75/2017 ss.mm.ii. – *profilo professionale di Dirigente Biologo*"**.

Saranno considerate irricevibili, con conseguente esclusione dei candidati dalla procedura selettiva, le domande (con allegati) che non soddisfino i requisiti di formato (pdf) benché trasmesse via PEC, nonché le domande inviate da una casella di posta elettronica non certificata.

L'Amministrazione non assume responsabilità in caso di impossibilità di apertura dei files.

L'Amministrazione, è autorizzata ad utilizzare per ogni comunicazione, qualora lo ritenesse opportuno, il medesimo mezzo con piena efficacia e garanzia di conoscibilità degli atti trasmessi da parte del candidato.

Le domande si considerano prodotte in tempo utile se spedite, come innanzi, entro il termine di 15 (quindici) giorni dalla data di pubblicazione sul BURP Puglia.

Farà fede la data e l'ora corrispondenti a quelle della ricevuta di consegna della stessa mail.
Qualora detto giorno sia festivo il termine è prorogato al primo giorno successivo non festivo.

ART. 4: MODALITA' DI FORMULAZIONE DELLA DOMANDA DI AMMISSIONE DOCUMENTAZIONE RICHIESTA: FORME E MODALITA' DI PRESENTAZIONE

Nella domanda di ammissione al Concorso Pubblico, datata e firmata, (**allegato "A"**: schema di domanda) gli aspiranti devono dichiarare il possesso dei prescritti requisiti ammissione, comprovando gli stessi in sostituzione delle normali certificazioni ai sensi dell'art. 46 del D.P.R. n. 445/2000, consapevoli delle responsabilità penali cui possono andare incontro in caso di dichiarazioni mendaci, ai sensi dell'art. 76 del D.P.R. n. 445/2000:

- **di non essere assunto, alla data di presentazione dell'istanza, con contratti di pubblico impiego a tempo indeterminato presso una Pubblica Amministrazione;**
- cognome e nome, data, luogo di nascita e residenza;
- il possesso della cittadinanza italiana o equiparata o di uno dei Paesi dell'Unione Europea ovvero di altra cittadinanza e del requisito utile alla Partecipazione alla Selezione tra quelli indicati dall'art. 38 del D. Lgs. n. 165/2001 e s.m.i.;
- il Comune di iscrizione nelle liste elettorali, ovvero i motivi della non iscrizione o della cancellazione dalle liste medesime. I candidati di cittadinanza diversa da quella italiana devono dichiarare di godere dei diritti civili e politici nello stato di appartenenza, ovvero i motivi che ne impediscono o limitano il godimento;
- le eventuali condanne penali riportate;
- il possesso di tutti i requisiti di ammissione di cui agli artt.1-2;
- il possesso del titolo di studio richiesto per l'accesso al profilo professionale indicato nella domanda, specificando la data, la sede, la denominazione dell'istituto di conseguimento;
- il possesso del diploma di Specializzazione, con l'indicazione della data e della sede di conseguimento;
- l'iscrizione all'Albo Professionale con indicazione della relativa sede provinciale;
- la posizione nei riguardi degli obblighi militari per i soggetti nati entro il 1985;
- gli eventuali servizi prestati presso Pubbliche Amministrazioni con l'indicazione della qualifica e le cause

di risoluzione dei precedenti rapporti di pubblico impiego (tale dichiarazione deve essere resa anche se negativa, in tal caso il candidato deve dichiarare di non aver mai prestato servizio presso Pubbliche Amministrazioni);
- codice fiscale;
- di non essere stato escluso dall'elettorato politico attivo;
- di non essere stato destituito o dispensato dall'impiego presso una Pubblica Amministrazione per aver conseguito l'impiego stesso mediante la produzione di documenti falsi o viziati da invalidità non sanabile;
- i titoli che danno diritto di precedenza o preferenza alla nomina a parità di merito e di titoli indicati dall'art. 5 del D.P.R. n. 487/94, come novellato dal D.P.R. n. 82 del 16/06/2023 per quanto applicabile;
- di essere titolare di un contratto di lavoro flessibile, ma con esclusione di quelli di somministrazione, per il profilo per il quale si concorre, successivamente alla data di entrata in vigore della Legge n. 124/2015 (anche per un solo giorno dopo il 28 agosto 2015) presso l'A.O.U. Policlinico Consorziale di Bari che procede all'assunzione e precisamente dal …….. al ……in qualità di …….;
- di aver maturato, alla data del 31 dicembre 2022, almeno tre anni di servizio anche non continuativi, e anche con diverse tipologie di contratti flessibili, negli ultimi otto anni, presso l'amministrazione che bandisce il concorso e/o anche presso Aziende o Enti del Servizio Sanitario Nazionale, dal …… al……..in qualità di ……presso……

La mancanza della firma da apporre in calce alla domanda comporterà l'esclusione del candidato dalla procedura in argomento.

Ai sensi dell'art. 20 della Legge n. 104/1992, i portatori di handicap sono tenuti a specificare nella domanda l'eventuale ausilio necessario, in relazione al proprio handicap, per sostenere la prova colloquio, nonché l'eventuale necessità di tempi aggiuntivi allegando alla stessa certificato della competente Commissione preposta all'accertamento dell'handicap.

I dati personali e le categorie particolari di dati personali, comunicati all'interno della domanda di partecipazione allegata alla presente procedura selettiva ed eventualmente comunicati in tutte le fasi successive saranno utilizzati nei limiti e per le finalità per cui il trattamento risulti connesso e indispensabile alla Sua partecipazione alla procedura di che trattasi. Le informazioni personali acquisite saranno pertanto trattate con modalità idonee a garantire la loro riservatezza, confidenzialità e sicurezza nel rispetto delle disposizioni del Regolamento UE 2016/679, del D.lgs 196/2003 modificato ed integrato dal D.lgs. 101/2018 e delle vigenti autorizzazioni generali del Garante per la Protezione dei Dati Personali. Per l'informativa estesa ai sensi dell'Art. 13 del GDPR 2016/679 si rimanda allo specifico allegato al presente bando.

ART. 5: DOCUMENTAZIONE DA ALLEGARE ALLA DOMANDA DI PARTECIPAZIONE

Alla domanda di partecipazione al Concorso Pubblico Riservato i candidati devono allegare:

1. **fotocopia del documento di riconoscimento in corso di validità.**
2. **tutte le certificazioni relative ai titoli che ritengano opportuno presentare agli effetti della valutazione di merito e della formulazione della graduatoria.**
3. **le certificazioni relative ai titoli che danno diritto ad usufruire della precedenza o preferenza a parità di valutazione indicati dall'art. 5 comma 4 del D.P.R. n. 487/94, come novellato dal D.P.R. n. 82 del 16/06/2023 per quanto applicabile.**

La documentazione di cui sopra dovrà essere prodotta con dichiarazione sostitutiva di certificazione, ovvero mediante dichiarazione sostitutiva di atto di notorietà, ai sensi del D.P.R. n. 445/2000, anche in

ordine all'assunzione di responsabilità delle dichiarazioni rese, sottoscritte dal candidato e formulate nelle forme e nei limiti previsti dal citato decreto come modificato dalla Legge n. 183 del 12/11/2011.

Nella documentazione relativa ai servizi svolti, anche se documentati mediante dichiarazione sostitutiva di atto di notorietà ai sensi dell'art. 47 del D.P.R. n. 445/2000 (allegato C), devono essere attestate se ricorrano o meno le condizioni di cui all'ultimo comma dell'art. 46 del D.P.R. 20/12/1979 n. 761, in presenza delle quali il punteggio di anzianità deve essere ridotto. In caso positivo, l'attestazione deve precisare la misura della riduzione del punteggio.

4. pubblicazioni.

Le pubblicazioni devono essere edite a stampa; possono tuttavia essere presentate anche in fotocopia ed autenticate dal candidato, ai sensi dell'art. 19 del D.D.R. n. 445/2000, purché il medesimo attesti, mediante dichiarazione sostitutiva dell'atto di notorietà, corredata da fotocopia semplice di un proprio documento di identità personale, che le copie dei lavori specificamente richiamati nell'autocertificazione sono conformi agli originali.

Gli aspiranti dovranno inoltre allegare alla domanda di partecipazione:

Curriculum formativo e professionale, debitamente autocertificato, datato e firmato, dal quale si evincano, tra l'altro, le attività formative e di aggiornamento.

Quanto dichiarato nel curriculum sarà valutato unicamente se supportato da formale documentazione o da autocertificazione resa ai sensi di legge.

Gli aspiranti dovranno inoltre allegare alla domanda di partecipazione un elenco contenente l'indicazione dei documenti e dei titoli allegati alla domanda di partecipazione.

Tutti i documenti allegati alla domanda devono essere numerati progressivamente; tali numeri dovranno corrispondere esattamente a quelli riportati nel citato elenco.

Non saranno presi in considerazione documenti, titoli o pubblicazioni che perverranno a questa Amministrazione dopo il termine ultimo per la presentazione della domanda di partecipazione al Concorso Pubblico Riservato.

I titoli redatti in lingua straniera devono essere corredati da una traduzione in lingua italiana certificata, conforme al testo straniero, redatta dalla competente rappresentanza diplomatica o consolare, ovvero da un traduttore ufficiale.

AUTOCERTIFICAZIONE

Si precisa che il candidato deve presentare in carta semplice e senza autentica di firma, ai sensi del D.P.R. n. 445/2000, come modificato dall'art. 15 della Legge n. 183 del 12/11/2011:

- "dichiarazione sostitutiva di certificazione" (All. B): nei casi tassativamente indicati nell'art. 46 del D.P.R. n. 445/2000 (ad esempio: stato di famiglia, iscrizione all'albo professionale, possesso del titolo di studio, di specializzazione, di abilitazione, ecc.);

- "dichiarazione sostitutiva dell'atto di notorietà" (All. C): per tutti gli stati, fatti e qualità personali non compresi nell'elenco di cui al citato art. 46 del D.P.R. n. 445/2000 (ad esempio: borse di studio,

attività di servizio, incarichi libero-professionali, attività di docenza, frequenza a corsi di formazione e di aggiornamento, partecipazione a convegni e seminari, conformità agli originali di pubblicazioni, ecc). La stessa può riguardare anche il fatto che la copia di un atto o di un documento conservato o rilasciato da una pubblica amministrazione, la copia di una pubblicazione ovvero la copia di un titolo di studio sono conformi all'originale.

La "dichiarazione sostitutiva dell'atto di notorietà" deve essere corredata da fotocopia semplice di un documento di identità personale.

In ogni caso, la dichiarazione resa dal candidato - in quanto sostitutiva a tutti gli effetti della certificazione - deve contenere tutti gli elementi necessari alla valutazione del titolo che il candidato intende produrre; l'omissione anche di un solo elemento comporta la non valutazione del titolo autocertificato.

In particolare, con riferimento al servizio prestato, la dichiarazione sostitutiva dell'atto di notorietà deve contenere l'esatta denominazione dell'Azienda o dell'Ente del Comparto presso cui il servizio è stato prestato, la qualifica, il tipo di rapporto di lavoro (determinato e altro lavoro flessibile), le date di inizio e di conclusione del servizio, nonché le eventuali interruzioni (aspettativa senza assegni, sospensioni etc.) e quant'altro necessario per valutare il servizio.

L'Amministrazione è tenuta ad effettuare idonei controlli sulla veridicità del contenuto delle dichiarazioni sostitutive ricevute e si precisa che, oltre la decadenza dai benefici eventualmente conseguiti dall'interessato, sulla base di dichiarazione non veritiera, sono applicabili le sanzioni penali previste per le ipotesi di falsità in atti e dichiarazioni mendaci.

ART. 6: COMMISSIONE ESAMINATRICE

La Commissione Esaminatrice del presente Concorso riservato sarà nominata con deliberazione del Direttore Generale nel rispetto, per quanto compatibili, della composizione e delle procedure previste dal D.P.R. n. 483/97, nonché di quanto disposto dall'art. 35-bis del D.Lgs. n. 165/2001, in materia di prevenzione del fenomeno della corruzione nella formazione delle Commissioni.

Ai sensi dell'art. 57 del D. Lgs n. 165/2001 e s.m.i., almeno un terzo dei posti di componente della commissione di concorso, salva motivata impossibilità, è riservato alle donne.

ART. 7: PUNTEGGI E PROVE DI ESAME

La Commissione esaminatrice dispone complessivamente di 40 punti così ripartiti:

20 punti per i titoli;
20 punti per la prova colloquio.

I punti per la valutazione dei titoli sono così ripartiti:

titoli di carriera:	massimo 10 punti;
titoli accademici e di studio:	massimo 3 punti;
pubblicazioni e titoli scientifici:	massimo 3 punti;
curriculum formativo e professionale:	massimo 4 punti.

Nella valutazione dei titoli saranno applicate le disposizioni di cui al citato D.P.R. n. 483/97.

Il colloquio verterà sulle materie inerenti alla disciplina a concorso, nonché sui compiti connessi alla funzione da conferire, comprenderà anche elementi di informatica e la verifica della conoscenza almeno a livello iniziale della lingua inglese, ai sensi dell'art. 37 comma 1 del D. Lgs. n. 165/2001 e s.m.i.

La votazione complessiva è determinata sommando il voto conseguito nella valutazione dei titoli al voto riportato nella prova colloquio.

Il superamento della prova colloquio è subordinato al raggiungimento di una valutazione di sufficienza espressa in termini numerici di almeno 14/20.

La valutazione dei titoli indicati nelle domande di partecipazione, previa individuazione dei criteri eseguita nella seduta preliminare, sarà effettuata prima del colloquio. Il risultato di tale valutazione sarà reso noto agli interessati prima dell'effettuazione della citata prova colloquio.

La prova colloquio non può aver luogo nei giorni festivi, né nei giorni di festività religiose ebraiche o valdesi.

L'avviso per la presentazione alla prova colloquio sarà reso noto ai candidati almeno 10 giorni prima di quello in cui essi debbono sostenerla tramite pubblicazione sul sito **web aziendale www.sanita.puglia.it – Portale Salute (seguendo il percorso: Azienda Ospedaliero Universitaria Policlinico di Bari Ospedale Giovanni XXIII/ Albo Pretorio/ Concorsi).**

Pertanto ai candidati non verrà inoltrata comunicazione individuale di invito a sostenere la prova colloquio.

Alla prova colloquio i concorrenti dovranno presentarsi muniti di un documento personale di identità in corso di validità.

I candidati che non si presenteranno a sostenere la prova colloquio nel giorno, nell'ora e nella sede stabilita, saranno dichiarati rinunciatari al concorso, qualunque sia la causa dell'assenza, anche se non dipendente dalla volontà dei singoli concorrenti.

La Commissione, al termine della prova colloquio, formula la graduatoria di merito dei candidati. È escluso dalla graduatoria il candidato che non abbia conseguito nella prova colloquio la prevista valutazione di sufficienza.

ART. 8: ASSUNZIONE CON CONTRATTO DI LAVORO A TEMPO INDETERMINATO PRESENTAZIONE DOCUMENTI DI RITO

Il vincitore del Concorso Pubblico Riservato sarà invitato a stipulare contratto individuale di lavoro a tempo indeterminato, regolato dalla disciplina dei vigenti CC.CC.NN.LL. relativi al Personale dell'Area Sanità.

A tal fine il vincitore dovrà produrre, nel termine di gg. 30 dalla ricezione della relativa comunicazione, a pena di decadenza nei diritti conseguenti alla partecipazione alla procedura concorsuale, i documenti e/o le certificazioni sostitutive degli stessi indicati nella relativa richiesta.

Prima dell'assunzione in servizio sarà accertata la specifica idoneità fisica necessaria per poter esercitare utilmente le funzioni di Dirigente Sanitario nella corrispondente disciplina a mezzo del Servizio di Medicina del Lavoro dell'Azienda; l'accertamento del mancato possesso dei requisiti preclude l'assunzione.

Il trattamento economico è quello previsto dal vigente C.C.N.L. dell'Area Sanità Triennio 2019-2021.

L'Azienda si riserva la facoltà di modificare, sospendere e/o revocare il presente bando a suo insindacabile giudizio, dandone tempestiva notizia mediante pubblicazione sul sito aziendale e nel BURP, senza l'obbligo però di comunicare i motivi e senza che gli interessati stessi possano avanzare pretese o diritti di sorta.

Per quanto non specificatamente espresso nel presente bando, valgono le disposizioni di legge che disciplinano la materia con particolare riferimento al D. Lgs. 30.12.92 n. 502 e successive modificazioni ed integrazioni, al D.P.R. 10.12.97 n. 483, ed ai vigenti CC.CC.NN.LL..

Per ulteriori informazioni gli aspiranti potranno rivolgersi all'Ufficio Concorsi dell'Azienda Ospedaliera Policlinico – Piazza Giulio Cesare n. 11 – Bari 080/5597207 – 7208.

Gli aspiranti, inoltre, potranno prendere visione del bando, con relativa data di scadenza, e dell'allegato modello di domanda di partecipazione al Concorso visitando il sito web **www.sanita.puglia.it** – Portale della Salute (sezione "Policlinico di Bari – Ospedale Giovanni XXIII" - sezione "concorsi").

Il Direttore Area Gestione del Personale
Dott.ssa Maria Domenica Lippolis

Il Direttore Generale
Dr. Antonio Sanguedolce

Allegato A

REGIONE PUGLIA
AZIENDA OSPEDALIERO UNIVERSITARIA
Consorziale Policlinico

Piazza Giulio Cesare 11 – 70124 Bari

Oggetto: concorso pubblico, per titoli ed esame-colloquio ai sensi dell'art. 20, c. 2 del D. Lgs. n. 75/2017 e ss.mm.ii., riservato al personale in possesso dei requisiti previsti dalla citata normativa per n. 2 posti di **Dirigente Biologo**

Il/La sottoscritt ……
(nome e cognome scritto in maniera leggibile)

nato/a ……. prov. (……), il…….

residente in via……..……., n……, CAP……..…

località……..……, prov. (……..)

nn. telefonici ……..……

e-mail e/o PEC : ……

CODICE FISCALE : ……

recapito presso il quale deve essere fatta qualsiasi comunicazione relativa alla procedura se diverso da quello sopra indicato (***diverso dalla residenza***):

cognome e nome……

via……..……, n.……, CAP……..,

località……..……., prov. (…..…)

CHIEDE

di partecipare al concorso riservato di cui all'oggetto, indetto dalla A.O.U. Consorziale Policlinico di Bari, pubblicato integralmente nel Bollettino Ufficiale Regione Puglia n…….. del …… essendo in possesso dei requisiti previsti dal comma 2 dell'art. 20 del D. Lgs. n. 75/2017**, per il profilo di ……..…… ;**

A tal fine
DICHIARA

sotto la propria responsabilità e consapevole delle sanzioni penali previste dalla vigente normativa nel caso di dichiarazioni mendaci, ai sensi dell'art. 76 D.P.R. 445/2000, quanto segue:

☐ **di non essere in servizio, alla data di presentazione della domanda, con contratti di pubblico impiego a tempo indeterminato presso una Pubblica Amministrazione.**

Allegato A

REQUISITI SPECIFICI PER L'AMMISSIONE ALLA PROCEDURA DI STABILIZZAZIONE (ex art. 2 del Bando):

☐ *di essere titolare di un contratto di lavoro flessibile, ma con esclusione di quelli di somministrazione, per il profilo per il quale si concorre, successivamente alla data di entrata in vigore della Legge n. 124/2015 (anche per un solo giorno dopo il 28 agosto 2015) presso* ***l'A.O.U. Policlinico Consorziale di Bari*** *che procede all'assunzione e precisamente dal …….. al ……in qualità di ……..*;

☐ *abbia maturato, alla data del 31 dicembre 2022, almeno tre anni di servizio* anche non continuativi, e anche con diverse tipologie di **contratti flessibili**, *negli ultimi otto anni, presso l'amministrazione che bandisce il concorso e/o* ***anche presso Aziende o Enti del Servizio Sanitario Nazionale:***

dal ……al……in qualità di ……
presso ……

dal ……al……in qualità di ……
presso ……

dal ……al……in qualità di ……
presso……

dal ……al……in qualità di ……
presso……

dal ……al……in qualità di ……
presso……

PER UN TOTALE DI ANNI …… MESI ……. GG. ……..

REQUISITI GENERALI E SPECIFICI DI AMMISSIONE (ex art. 1 del Bando):

- di possedere la cittadinanza

  .....;

- di possedere la cittadinanza di uno dei Pesi dell'Unione Europea…….;

di essere **di non essere**

☐ ☐ iscritto/a nelle liste elettorali del comune di .....….....….….....;

i motivi della non iscrizione o della cancellazione dalle liste medesime ……..…..……

di aver e **di non avere**

☐ ☐ riportato condanne penali.....….…..….....;

ovvero di aver riportato le seguenti condanne penali ……;

di trovarsi nella seguente posizione nei riguardi degli obblighi di leva.....…….;

Allegato A

- di non essere stato escluso dall'elettorato politico attivo;

- di non essere stato destituito o dispensato dall'impiego presso una pubblica amministrazione per aver conseguito l'impiego stesso mediante la produzione di documenti falsi o viziati da invalidità non sanabile;

di aver ☐ e **di non avere** ☐ diritto di preferenza alla nomina a parità di merito e a parità di titoli, in quanto è in possesso dei seguenti requisiti previsti dall'art. 5 D.P.R. n. 487/94, come novellato dal D.P.R. n. 82 del 16/06/2023 per quanto applicabile.

- di essere in possesso del diploma di Laurea in ……..……

  conseguito il …… presso ……..…..……;

- di essere in possesso del diploma di Specializzazione in ……..……

  conseguito il …… presso ……..…..……;

- di essere iscritto/a all'Albo professionale dei Biologi di ……..……

  n.……..…..……dal……;

di avere ☐ **di non aver** ☐ prestato servizio presso le seguenti Pubbliche Amministrazioni .....

……...……..……..…….

dal ……..…….……. al ……..……..…….;

dal ……..…….……. al ……..……..…….;

il cui rapporto è cessato per i seguenti motivi

……..…….……;

☐ di conoscere la lingua inglese / livello: ☐ elementare ☐ buono ☐ ottimo;

☐ di avere il seguente livello di conoscenza dell'utilizzo del pc: ☐ elementare ☐ buona ☐ ottima

La verifica della conoscenza della lingua straniera e dell'uso del PC verrà effettuata durante la prova orale.

- di essere consapevole, ai sensi del DPR n. 445/2000, della decadenza ei benefici di cui all'art. 75 e delle conseguenze penali per le ipotesi di falsità in atti e dichiarazioni mendaci di cui all'art. 76;

Allegato A

- di essere stato informato che i dati personali e le categorie particolari di dati personali, comunicati all'interno della domanda di partecipazione allegata alla presente procedura selettiva ed eventualmente comunicati in tutte le fasi successive saranno utilizzati nei limiti e per le finalità per cui il trattamento risulti connesso e indispensabile alla Sua partecipazione alla procedura di che trattasi. Le informazioni personali acquisite saranno pertanto trattate con modalità idonee a garantire la loro riservatezza, confidenzialità e sicurezza nel rispetto delle disposizioni del Regolamento UE 2016/679, del D.lgs 196/2003 modificato ed integrato dal D.lgs 101/2018 e delle vigenti autorizzazioni generali del Garante per la Protezione dei Dati Personali. Per l'informativa estesa ai sensi dell'Art. 13 del GDPR 2016/679 si rimanda allo specifico allegato al presente bando.

……..
Luogo e data

……..
(firma non autenticata)

Allegato "B"

Azienda Ospedaliero - Universitaria
Consorziale Policlinico di Bari

Ufficio Concorsi

DICHIARAZIONI SOSTITUTIVE DI CERTIFICAZIONI
ai sensi dell'art. 46 del D.P.R. 28 DICEMBRE 2000 n. 445

Il/la sottoscritto/a (cognome) ..... (nome) .....

nato/a a ..... prov. ..... il .....

e residente in ..... prov. ..... c.a.p. .....

via/piazza/corso ..... n. .....

consapevole che, ai sensi dell'art. 76 del D.P.R. n. 445 del 28/12/2000, le dichiarazioni mendaci, la falsità negli atti e l'uso di atti falsi sono puniti ai sensi del codice penale e delle leggi speciali in materia e consapevole che, ove i suddetti reati siano commessi per ottenere la nomina a un pubblico ufficio, possono comportare, nei casi più gravi, l'interdizione temporanea dai pubblici uffici, sotto la propria responsabilità

DICHIARA

** Di essere in possesso dei seguenti titoli:

_____

_____

_____

_____

Data Il dichiarante

....

N.B. : **Identificare con precisione l'Istituto o l'Ente che ha rilasciato il titolo con l'indicazione della data di conseguimento dello stesso.

I dati personali e le categorie particolari di dati personali, comunicati all'interno della domanda di partecipazione allegata alla presente procedura selettiva ed eventualmente comunicati in tutte le fasi successive saranno utilizzati nei limiti e per le finalità per cui il trattamento risulti connesso e indispensabile alla Sua partecipazione alla procedura di che trattasi. Le informazioni personali acquisite saranno pertanto trattate con modalità idonee a garantire la loro riservatezza, confidenzialità e sicurezza nel rispetto delle disposizioni del Regolamento UE 2016/679, del D. Lgs. n. 196/2003 modificato ed integrato dal D. Lgs. n. 101/2018 e delle vigenti autorizzazioni generali del Garante per la Protezione dei Dati Personali. Per l'informativa estesa ai sensi dell'Art. 13 del GDPR 2016/679 si rimanda allo specifico allegato al presente bando.

Allegato "C"

Azienda Ospedaliero - Universitaria
Consorziale Policlinico di Bari

Ufficio Concorsi

DICHIARAZIONI SOSTITUTIVE DELL'ATTO DI NOTORIETA'
ai sensi degli artt. 19 e 47 del D.P.R. 28/12/2000 n. 445

("per tutti gli stati, fatti e qualità personali non compresi nell'elenco di cui al citato art. 46 del D.P.R. n. 445/2000 (ad esempio: borse di studio, attività di servizio, incarichi libero-professionali, attività di docenza, frequenza a corsi di formazione e di aggiornamento, partecipazione a convegni e seminari, conformità agli originali di pubblicazioni, ecc.). la stessa può riguardare anche il fatto che la copia di un atto o di un documento conservato o rilasciato da una pubblica amministrazione, la copia di una pubblicazione ovvero la copia di un titolo di studio o di servizio sono conformi all'originale").

Il/la sottoscritto/a (cognome) ..... (nome) .....

nato/a a ..... prov. ..... il .....

e residente in ..... prov. ..... c.a.p. .....

via/piazza/corso ..... n. .....

consapevole che, ai sensi dell'art. 76 del D.P.R. n. 445 del 28/12/2000, le dichiarazioni mendaci, la falsità negli atti e l'uso di atti falsi sono puniti ai sensi del codice penale e delle leggi speciali in materia e consapevole che, ove i suddetti reati siano commessi per ottenere la nomina a un pubblico ufficio, possono comportare, nei casi più gravi, l'interdizione temporanea dai pubblici uffici, sotto la propria responsabilità

DICHIARA

1) ……

……;

2) Che le copie dei titoli qui sotto elencati sono conformi agli originali:*

- ……...

- ……...

Data il dichiarante

....

N.B.: ****Specificare per ogni copia il numero dei fogli da cui è composta;***
Allegare copia di un documento di riconoscimento.

AZIENDA OSPEDALIERO UNIVERSITARIA
CONSORZIALE POLICLINICO GIOVANNI XXIII di BARI
Piazza Giulio Cesare, 11
70124 BARI

INFORMAZIONI SUL TRATTAMENTO DEI DATI PERSONALI
Ai sensi degli articoli 13 e 14 del Regolamento Generale UE 2016/679

Candidati partecipanti a selezioni

Gentile candidato,

il Regolamento generale UE 2016/679 (di seguito Regolamento) stabilisce norme relative alla protezione delle persone fisiche con riguardo al trattamento dei dati personali, nonché norme relative alla libera circolazione di tali dati, con la finalità di proteggere i diritti, e le libertà fondamentali delle persone fisiche ed in particolare il diritto alla protezione dei dati. Ai sensi degli articoli 13 e 14 del citato Regolamento l'Azienda Ospedaliero Universitaria Policlinico di Bari, denominata Azienda, in qualità di "Titolare del trattamento" è tenuto a fornirLe precise informazioni, sull'utilizzo che verrà fatto dei Suoi dati personali consentendole di conoscere quali tipologie di dati personali potranno essere raccolti e trattati per la gestione del procedimento di selezione del personale e delle attività direttamente o indirettamente correlate. La invitiamo pertanto a leggere con attenzione le informazioni sul trattamento dei dati personali che la riguardano esposte di seguito, ed a sottoscrivere il presente documento quale evidenza dell'avvenuto obbligo informativo che abbiamo nei Suoi confronti.

1. Chi determina le finalità ed i mezzi del trattamento dei dati personali?
L'A.O.U. Consorziale Policlinico Giovanni XXIII di Bari, con sede legale in Piazza Giulio Cesare, 11 – 70124 Bari, tel. 080-5592.656 e-mail direzione.generale@policlinico.ba.it – PEC - direzione.generale.policlinico.bari@pec.rupar.puglia.it in qualità di Titolare del trattamento, è responsabile nei Suoi confronti del legittimo e corretto uso dei dati personali e particolari.

2. Chi deve vigilare sul rispetto delle disposizioni sulla protezione dei dati?
Il Responsabile della Protezione dei Dati (RPD) è la persona a cui Lei potrà rivolgersi per avere informazioni e segnalare eventuali problemi o disguidi inerenti i Suoi dati personali. L'RPD nominato dalla nostra azienda è contattabile mediante l'invio di una lettera indirizzata a Responsabile Protezione Dati A.O.U. Consorziale Policlinico Giovanni XXIII di Bari – Piazza Giulio Cesare, 11 – 70124 BARI ovvero tramite email al seguente indirizzo di posta elettronica certificata RPD.policlinico.bari@pec.rupar.puglia.it o telefonicamente al 080/5595.644 – 080.5592.658

3. Per quali finalità trattiamo i Suoi dati?
I dati personali raccolti appartengono alle seguenti categorie: identificativi comuni, particolari (quali ad esempio quelli idonei a rivelare lo stato di salute della persona ai fini di fornire un idoneo supporto nell'espletamento delle prove selettive) e giudiziari. In
Tabella 1 vengono riportati, a titolo esemplificativo e non esaustivo, alcuni esempi di dati trattati.
Il trattamento dei dati personali sarà effettuato esclusivamente per le seguenti finalità:

- **3.1.** gestione del procedimento di selezione del personale ed esecuzione di eventuali trattative precontrattuali finalizzate alla stipula del contratto;
- **3.2.** adempimento degli obblighi di legge e dei principi di trasparenza, pubblicità, imparzialità connessi al procedimento di selezione stesso ai quali è soggetto il datore di lavoro;
- **3.3.** difesa di un diritto anche di un terzo in sede giudiziaria o amministrativa per il periodo strettamente necessario al perseguimento di tale finalità;
- **3.4.** esercizio del diritto di accesso ai dati e documenti amministrativi, nel rispetto di quanto stabilito dalle leggi e dai regolamenti in materia;
- **3.5.** trasmissione di dati riguardanti le graduatorie ai fini dell'assunzione presso altre strutture del Servizio Sanitario Nazionale.

AZIENDA OSPEDALIERO UNIVERSITARIA
CONSORZIALE POLICLINICO GIOVANNI XXIII di BARI
Piazza Giulio Cesare, 11
70124 BARI

Tabella 1

Elenco di alcune tipologie di dati oggetto del trattamento riportate a titolo esemplificativo e non esaustivo
1. Dati identificativi c.d. comuni - Anagrafiche complete, indirizzi, numeri di telefono - Curriculum vitae - Foto sul cv (ove presente) - Autocertificazione dei Titoli di studio e/o professionali (iscrizioni ad albi professionali, conoscenze linguistiche, ecc.) - Fotocopie dei documenti di identità
2. Dati particolari - Eventuale appartenenza a categorie protette legge n. 68 del 1999
3. Dati giudiziari - Informazioni sui carichi giudiziari pendenti

4. Chi ci autorizza a trattare i dati?

Il trattamento dei dati personali, particolari e giudiziari dei candidati partecipanti a selezioni, raccolti per la gestione del procedimento di selezione e l'esecuzione di eventuali trattative precontrattuali finalizzate alla stipula del contratto (di cui al punto 3), viene effettuato in assenza del consenso perché:

4.1. è necessario per assolvere gli obblighi di legge tra i quali il rispetto dei principi di trasparenza, pubblicità, imparzialità connessi al procedimento di selezione stesso ai quali è soggetto il datore di lavoro

In ogni caso il trattamento avverrà sempre nel rispetto dei diritti e delle libertà dell'interessato, della specifica normativa assicurando:

> che lo stesso sia proporzionato alla finalità perseguita;
> che sia salvaguardata l'essenza del diritto alla protezione dei dati;
> che siano previste misure appropriate e specifiche per tutelare i diritti e le libertà fondamentali dell'interessato;[1]

5. A chi comunichiamo i Suoi dati?

I dati personali oggetto di trattamento da parte dell'AZIENDA, è effettuato dai soggetti interni autorizzati e delegati al trattamento dei dati, possono essere trasmessi ai soggetti cui la comunicazione è prevista per legge o per ordine di autorità di vigilanza, governative o altre autorità competenti, ed ai soggetti esterni il cui intervento è necessario per la gestione del procedimento di valutazione in qualità di responsabili esterni di trattamento ai sensi del art 28 del regolamento UE 2016/679 nei limiti e per le finalità esposte al punto 3. I dati e le informazioni riguardanti il procedimento di selezione (quali ad esempio graduatorie intermedie e finali) verranno pubblicate nell'area dedicata del sito www.sanita.puglia.it, prevedendo la minimizzazione dei nel rispetto dei limiti imposti dalla citata normativa e dalle Linee guida, dell'Autorità Garante per la protezione dei dati personali, in materia di trattamento di dati personali, contenuti anche in atti e documenti amministrativi, effettuato per finalità di pubblicità e trasparenza sul web da soggetti pubblici e da altri enti obbligati.[2] I dati raccolti non saranno trattati tramite sistemi decisionali automatizzati e non verranno in alcun modo diffusi.

Il trattamento avverrà esclusivamente in Italia ed eventualmente nell'ambito dell'Unione Europea.

6. Per quanto tempo conserviamo i Suoi dati?

Per la determinazione del periodo di conservazione dei dati personali presenti nei documenti amministrativi riguardanti il procedimento di selezione è stato preso come riferimento il progetto della Direzione generale archivi per la buona tenuta degli archivi delle aziende sanitarie e ospedaliere italiane, (http://www.archivi.beniculturali.it/index.php/cosa-facciamo/progetti-di-tutela/progetti-conclusi).

[1] Art.2 septies – Misure di garanzia per il trattamento dei dati genetici, biometrici e relativi alla salute - Decreto legislativo n.101 del 10 agosto 2018

[2] Autorità Garante per la protezione dei dati personali Provvedimento n. 243 del 15 maggio 2014, G.U. n. 134 del 12 giugno 2014

AZIENDA OSPEDALIERO UNIVERSITARIA
CONSORZIALE POLICLINICO GIOVANNI XXIII di BARI
Piazza Giulio Cesare, 11
70124 BARI

Tutti i documenti amministrativi riguardanti il procedimento di selezione verranno conservati per un periodo di dieci anni a partire dalla ratifica e salvo contenzioso in atto. I verbali originali di approvazione delle graduatorie concorsuali e di incarico verranno conservati per un periodo di tempo illimitato.

7. Quali obblighi abbiamo nei Suoi confronti?
Abbiamo l'obbligo di rispondere alle Sue richieste e, specificamente di consentirLe di esercitare i Suoi diritti come di seguito esplicitato:

a) Accesso: conoscere quali dati trattiamo, come e perché li trattiamo
b) Rettifica: correggere i dati personali inesatti
c) Cancellazione: ottenere, ove possibile, la cancellazione dei Suoi dati personali
d) Limitazione del trattamento: ottenere, ove possibile, la limitazione del trattamento dei Suoi dati personali
e) Ricevere comunicazione in caso di rettifica, cancellazione, limitazione
f) Diritto alla portabilità dei dati: ricevere in un formato strutturato, di uso comune e leggibile da un dispositivo automatico i dati personali che La riguardano, applicabile solo per i trattamenti che si basano sul consenso o su un contratto di cui è parte l'interessato
g) Diritto di opposizione: l'interessato ha il diritto di opporsi in qualunque momento al trattamento.
h) Diritto di revoca del consenso: applicabile esclusivamente ai trattamenti effettuati sulla base del rilascio del consenso rimanendo tuttavia valido per i trattamenti effettuati precedentemente alla revoca
i) Diritto di proporre un reclamo ad un'autorità di controllo: nel caso in cui l'interessato ritenesse di non avere ricevuto risposte adeguate alle Sue richieste potrà rivolgersi all'Autorità Garante privacy dello stato in cui risiede o lavora o proporre un ricorso dinanzi all'autorità giudiziaria.

8. È obbligato a fornire i Suoi dati?
Il conferimento dei dati personali, previsti dal bando di selezione, è necessario per la partecipazione al procedimento di selezione pertanto l'eventuale rifiuto a fornire tali non consentirà la partecipazione alla selezione

9. Da dove hanno origine i Suoi dati?
I dati personali sono stati raccolti in parte direttamente presso l'interessato e in parte da pubblici registri

10. Reclamo all'autorità di controllo.
Ai sensi dell'art. 77 del Regolamento UE 2016/679, Le ricordiamo che Lei ha il diritto di proporre reclamo all'Autorità di Controllo (Garante per la Protezione dei dati personali), nel caso in cui ritenga che il trattamento che la riguarda violi le disposizioni del Regolamento medesimo.

11. A chi rivolgersi e come esercitare i Suoi diritti?
Per far valere i suoi diritti come previsto al CAPO III DEL Regolamento 2016/679 (sinteticamente esplicitati al punto 7) può rivolgersi al Responsabile della protezione dei dati personali dell'AO.U. Policlinico di Bari. Piazza giulio Cesare, 11 - 70124 Bari tel. 080/5595.644 – 080/5592.658 e-mail RPD.policlinico.bari@pec.rupar.puglia.it
La informiamo inoltre che L'elenco delle società esterne responsabili del trattamento sarà mantenuto aggiornato e sarà inviato all'interessato dietro specifica richiesta.

Dichiaro di aver ricevuto e letto la presente informativa

Data _____ Firma dell'interessato

AZIENDA OSPEDALIERO UNIVERSITARIA CONSORZIALE POLICLINICO BARI

Concorso pubblico, per titoli ed esame-colloquio ai sensi dell'art. 20, c. 2 del D. Lgs. n. 75/2017 e ss.mm. ii., riservato al personale in possesso dei requisiti previsti dalla citata normativa per n. 1 posto di Dirigente Amministrativo.

In esecuzione della deliberazione n. 544 del 16/05/2024 è indetto, concorso pubblico, per titoli ed esame-colloquio ai sensi dell'art. 20, c. 2 del D. Lgs. n. 75/2017 e ss.mm.ii., riservato al personale in possesso dei requisiti previsti dalla citata normativa per n. 1 posto di **Dirigente Amministrativo**.

Ai sensi dell'art. 7 comma 1 del D. Lgs. n. 165/2001 e s.m.i. è garantita parità e pari opportunità tra uomini e donne per l'accesso al lavoro e al trattamento sul lavoro.

ART. 1: REQUISITI GENERALI E SPECIFICI DI AMMISSIONE

A) Ai sensi dell'art. 38 del D. Lgs. n. 165/01 e s.m.i.:

Cittadinanza Italiana, salve le equiparazioni stabilite dalle leggi vigenti;
ovvero
cittadinanza di uno degli Stati Membri dell'Unione Europea ed i loro familiari, non aventi la cittadinanza di uno Stato membro, che siano titolari del diritto di soggiorno o del diritto di soggiorno permanente ex art. 7, comma 1, lett. a) della Legge n. 97/2013;
ovvero
cittadini di Paesi Terzi che siano titolari del permesso di soggiorno CE per soggiornanti di lungo periodo o che siano titolari dello status di rifugiato ovvero dello status di protezione sussidiaria ex art. 7, comma 1, lett. b) della Legge n. 97/2013;

I cittadini degli Stati membri dell'Unione Europea devono possedere i seguenti requisiti ai sensi del D.P.C.M. 7.02.1994 n. 174:

- ✓ godere dei diritti civili e politici anche negli Stati di appartenenza o provenienza;
- ✓ essere in possesso, fatta eccezione della titolarità della cittadinanza italiana, di tutti gli altri requisiti previsti per i cittadini della Repubblica;
- ✓ avere adeguata conoscenza della lingua italiana.

B) Idoneità fisica all'impiego:

l'accertamento della idoneità alla mansione specifica, ai sensi del D. Lgs. n. 81/2008 s.m.i., con l'osservanza delle norme in tema di categorie protette, è effettuato dal Medico Competente di questa Azienda Ospedaliera, prima dell'immissione in servizio;

C) Essere in regola con le leggi sugli obblighi militari.

D) Godimento dei diritti civili e politici.

Non possono accedere agli impieghi coloro che siano esclusi dall'elettorato attivo e coloro che siano stati destituiti o dispensati dall'impiego presso Pubbliche Amministrazioni per aver conseguito l'impiego stesso mediante la produzione di documenti falsi o viziati da invalidità non sanabile.

E) Non aver riportato condanne penali anche non definitive e di non aver procedimenti penali in corso per

reati contro la Pubblica Amministrazione o per reati commessi nello svolgimento dell'attività oggetto del presente concorso.

F) Diploma di laurea (vecchio ordinamento) in Giurisprudenza o in Scienze Politiche o in Economia e Commercio o in altra laurea equipollente per legge oppure la corrispondente Laurea Magistrale o Laurea Specialistica;

Il titolo di studio, se conseguito all'estero, deve essere corredato dal decreto di riconoscimento di equipollenza rilasciato ai sensi del D.P.R. n. 394 del 31.08.1999.

ART. 2: REQUISITI SPECIFICI PER L'AMMISSIONE ALLA PROCEDURA DI STABILIZZAZIONE

In conformità al combinato disposto dei commi 2 e 11-bis dell'art. 20 del D. Lgs n.75/2017 e ss.mm.ii. possono partecipare al concorso riservato i candidati in possesso dei seguenti requisiti:

1) Essere titolare di un contratto di lavoro flessibile (contratti di lavoro subordinato a tempo determinato, collaborazioni coordinate e continuative, contratti di lavoro autonomo ed altre forme di lavoro flessibile previste dalla normativa specifica del settore pubblico) successivamente al 28/08/2015 (data di entrata in vigore della Legge 124/2015) presso l'A.O.U. Consorziale Policlinico di Bari, svolgendo attività corrispondente a quella del profilo oggetto della stabilizzazione;

2) Aver maturato nel periodo 01.01.2015 - 31.12.2022, presso Aziende o Enti del S.S.N., almeno tre anni di servizio anche non continuativi, e anche con diverse tipologie di contratti flessibili (contratti di lavoro subordinato a tempo determinato, collaborazioni coordinate e continuative, contratti di lavoro autonomo ed altre forme di lavoro flessibile previste dalla normativa specifica del settore pubblico) svolgendo attività corrispondente a quella del profilo oggetto della stabilizzazione, indipendente dal regime orario.

Tra i contratti di lavoro flessibile non è utile alla maturazione del requisito il contratto di somministrazione (cosiddetto contratto interinale).

I prescritti requisiti generali, specifici di ammissione e quelli riferiti all'art. 20, comma 2 D. Lgs. 75/2017 e ss.mm.ii di cui ai citati artt. 1 e 2 devono essere posseduti alla data di scadenza del termine utile per la presentazione delle domande di ammissione al Concorso e devono permanere anche al momento dell'assunzione.

ART. 3: MODALITA' E TERMINI PER LA PRESENTAZIONE DELLA DOMANDA DI AMMISSIONE AL CONCORSO

Le domande di partecipazione redatte in carta libera devono essere inoltrate a questa Amministrazione entro il termine di scadenza del presente bando con la seguente modalità:

- **a mezzo di Posta Elettronica Certificata PEC personale del candidato esclusivamente all'indirizzo: ufficio.concorsi.policlinico.bari@pec.rupar.puglia.it;**

Le domande, debitamente sottoscritte, con i relativi allegati unitamente a fotocopia del documento d'identità del candidato, devono essere inviate esclusivamente in formato pdf; il messaggio dovrà avere per oggetto: **"Domanda concorso riservato art. 20 comma 2 del D.Lgs. 75/2017 ss.mm.ii. – *profilo professionale di Dirigente Amministrativo*".**

Saranno considerate irricevibili, con conseguente esclusione dei candidati dalla procedura selettiva, le domande (con allegati) che non soddisfino i requisiti di formato (pdf) benché trasmesse via PEC, nonché le domande inviate da una casella di posta elettronica non certificata.

L'Amministrazione non assume responsabilità in caso di impossibilità di apertura dei files.

L'Amministrazione, è autorizzata ad utilizzare per ogni comunicazione, qualora lo ritenesse opportuno, il medesimo mezzo con piena efficacia e garanzia di conoscibilità degli atti trasmessi da parte del candidato.

Le domande si considerano prodotte in tempo utile se spedite, come innanzi, entro il termine di 15 (quindici) giorni dalla data di pubblicazione sul BURP Puglia.

Farà fede la data e l'ora corrispondenti a quelle della ricevuta di consegna della stessa mail.

Qualora detto giorno sia festivo il termine è prorogato al primo giorno successivo non festivo.

ART. 4: MODALITA' DI FORMULAZIONE DELLA DOMANDA DI AMMISSIONE DOCUMENTAZIONE RICHIESTA: FORME E MODALITA' DI PRESENTAZIONE

Nella domanda di ammissione al Concorso Pubblico, datata e firmata, (**allegato "A"**: schema di domanda) gli aspiranti devono dichiarare il possesso dei prescritti requisiti ammissione, comprovando gli stessi in sostituzione delle normali certificazioni ai sensi dell'art. 46 del D.P.R. n. 445/2000, consapevoli delle responsabilità penali cui possono andare incontro in caso di dichiarazioni mendaci, ai sensi dell'art. 76 del D.P.R. n. 445/2000:

- **di non essere assunto, alla data di presentazione dell'istanza, con contratti di pubblico impiego a tempo indeterminato presso una Pubblica Amministrazione;**
- cognome e nome, data, luogo di nascita e residenza;
- il possesso della cittadinanza italiana o equiparata o di uno dei Paesi dell'Unione Europea ovvero di altra cittadinanza e del requisito utile alla Partecipazione alla Selezione tra quelli indicati dall'art. 38 del D. Lgs. n. 165/2001 e s.m.i.;
- il Comune di iscrizione nelle liste elettorali, ovvero i motivi della non iscrizione o della cancellazione dalle liste medesime. I candidati di cittadinanza diversa da quella italiana devono dichiarare di godere dei diritti civili e politici nello stato di appartenenza, ovvero i motivi che ne impediscono o limitano il godimento;
- le eventuali condanne penali riportate;
- il possesso di tutti i requisiti di ammissione di cui agli artt.1-2;
- il possesso del titolo di studio richiesto per l'accesso al profilo professionale indicato nella domanda, indicando, la data, la sede, la denominazione dell'istituto di conseguimento;
- la posizione nei riguardi degli obblighi militari per i soggetti nati entro il 1985;
- gli eventuali servizi prestati presso Pubbliche Amministrazioni con l'indicazione della qualifica e le cause di risoluzione dei precedenti rapporti di pubblico impiego (tale dichiarazione deve essere resa anche se negativa, in tal caso il candidato deve dichiarare di non aver mai prestato servizio presso Pubbliche Amministrazioni);
- codice fiscale;
- di non essere stato escluso dall'elettorato politico attivo;
- di non essere stato destituito o dispensato dall'impiego presso una Pubblica Amministrazione per aver conseguito l'impiego stesso mediante la produzione di documenti falsi o viziati da invalidità non sanabile;
- i titoli che danno diritto di precedenza o preferenza alla nomina a parità di merito e di titoli indicati

dall'art. 5 del D.P.R. n. 487/94, come novellato dal D.P.R. n. 82 del 16/06/2023 per quanto applicabile;

- di essere titolare di un contratto di lavoro flessibile, ma con esclusione di quelli di somministrazione, per il profilo per il quale si concorre, successivamente alla data di entrata in vigore della Legge n. 124/2015 (anche per un solo giorno dopo il 28 agosto 2015) presso l'A.O.U. Policlinico Consorziale di Bari che procede all'assunzione e precisamente dal …….. al ……in qualità di …….;
- di aver maturato, alla data del 31 dicembre 2022, almeno tre anni di servizio anche non continuativi, e anche con diverse tipologie di contratti flessibili, negli ultimi otto anni, presso l'amministrazione che bandisce il concorso e/o anche presso Aziende o Enti del Servizio Sanitario Nazionale, dal …… al……in qualità di ……presso……

La mancanza della firma da apporre in calce alla domanda comporterà l'esclusione del candidato dalla procedura in argomento.

Ai sensi dell'art. 20 della Legge n. 104/1992, i portatori di handicap sono tenuti a specificare nella domanda l'eventuale ausilio necessario, in relazione al proprio handicap, per sostenere la prova colloquio, nonché l'eventuale necessità di tempi aggiuntivi allegando alla stessa certificato della competente Commissione preposta all'accertamento dell'handicap.

I dati personali e le categorie particolari di dati personali, comunicati all'interno della domanda di partecipazione allegata alla presente procedura selettiva ed eventualmente comunicati in tutte le fasi successive saranno utilizzati nei limiti e per le finalità per cui il trattamento risulti connesso e indispensabile alla Sua partecipazione alla procedura di che trattasi. Le informazioni personali acquisite saranno pertanto trattate con modalità idonee a garantire la loro riservatezza, confidenzialità e sicurezza nel rispetto delle disposizioni del Regolamento UE 2016/679, del D.lgs 196/2003 modificato ed integrato dal D.lgs 101/2018 e delle vigenti autorizzazioni generali del Garante per la Protezione dei Dati Personali. Per l'informativa estesa ai sensi dell'Art. 13 del GDPR 2016/679 si rimanda allo specifico allegato al presente bando.

ART. 5: DOCUMENTAZIONE DA ALLEGARE ALLA DOMANDA DI PARTECIPAZIONE

Alla domanda di partecipazione al Concorso Pubblico Riservato i candidati devono allegare:

1. **fotocopia del documento di riconoscimento in corso di validità.**
2. **tutte le certificazioni relative ai titoli che ritengano opportuno presentare agli effetti della valutazione di merito e della formulazione della graduatoria.**
3. **le certificazioni relative ai titoli che danno diritto ad usufruire della precedenza o preferenza a parità di valutazione indicati dall'art. 5 comma 4 del D.P.R. n. 487/94, come novellato dal D.P.R. n. 82 del 16/06/2023 per quanto applicabile.**

La documentazione di cui sopra dovrà essere prodotta con dichiarazione sostitutiva di certificazione, ovvero mediante dichiarazione sostitutiva di atto di notorietà, ai sensi del D.P.R. n. 445/2000, anche in ordine all'assunzione di responsabilità delle dichiarazioni rese, sottoscritte dal candidato e formulate nelle forme e nei limiti previsti dal citato decreto come modificato dalla Legge n. 183 del 12/11/2011.

Nella documentazione relativa ai servizi svolti, anche se documentati mediante dichiarazione sostitutiva di atto di notorietà ai sensi dell'art. 47 del D.P.R. n. 445/2000 (allegato C), devono essere attestate se ricorrano o meno le condizioni di cui all'ultimo comma dell'art. 46 del D.P.R. 20/12/1979 n. 761, in presenza delle quali il punteggio di anzianità deve essere ridotto. In caso positivo, l'attestazione deve precisare la misura della riduzione del punteggio.

4. pubblicazioni.

Le pubblicazioni devono essere edite a stampa; possono tuttavia essere presentate anche in fotocopia ed autenticate dal candidato, ai sensi dell'art. 19 del D.D.R. n. 445/2000, purché il medesimo attesti, mediante dichiarazione sostitutiva dell'atto di notorietà, corredata da fotocopia semplice di un proprio documento di identità personale, che le copie dei lavori specificamente richiamati nell'autocertificazione sono conformi agli originali.

Gli aspiranti dovranno inoltre allegare alla domanda di partecipazione:

Curriculum formativo e professionale, debitamente autocertificato, datato e firmato, dal quale si evincano, tra l'altro, le attività formative e di aggiornamento.

Quanto dichiarato nel curriculum sarà valutato unicamente se supportato da formale documentazione o da autocertificazione resa ai sensi di legge.

Gli aspiranti dovranno inoltre allegare alla domanda di partecipazione un elenco contenente l'indicazione dei documenti e dei titoli allegati alla domanda di partecipazione.

Tutti i documenti allegati alla domanda devono essere numerati progressivamente; tali numeri dovranno corrispondere esattamente a quelli riportati nel citato elenco.

Non saranno presi in considerazione documenti, titoli o pubblicazioni che perverranno a questa Amministrazione dopo il termine ultimo per la presentazione della domanda di partecipazione al Concorso Pubblico Riservato.

I titoli redatti in lingua straniera devono essere corredati da una traduzione in lingua italiana certificata, conforme al testo straniero, redatta dalla competente rappresentanza diplomatica o consolare, ovvero da un traduttore ufficiale.

AUTOCERTIFICAZIONE

Si precisa che il candidato deve presentare in carta semplice e senza autentica di firma, ai sensi del D.P.R. n. 445/2000, come modificato dall'art. 15 della Legge n. 183 del 12/11/2011:

- "dichiarazione sostitutiva di certificazione" (All. B): nei casi tassativamente indicati nell'art. 46 del D.P.R. n. 445/2000 (ad esempio: stato di famiglia, iscrizione all'albo professionale, possesso del titolo di studio, di specializzazione, di abilitazione, ecc.);

- "dichiarazione sostitutiva dell'atto di notorietà" (All. C): per tutti gli stati, fatti e qualità personali non compresi nell'elenco di cui al citato art. 46 del D.P.R. n. 445/2000 (ad esempio: borse di studio, attività di servizio, incarichi libero-professionali, attività di docenza, frequenza a corsi di formazione e di aggiornamento, partecipazione a convegni e seminari, conformità agli originali di pubblicazioni, ecc). La stessa può riguardare anche il fatto che la copia di un atto o di un documento conservato o rilasciato da una pubblica amministrazione, la copia di una pubblicazione ovvero la copia di un titolo di studio sono conformi all'originale.

La "dichiarazione sostitutiva dell'atto di notorietà" deve essere corredata da fotocopia semplice di un documento di identità personale.

In ogni caso, la dichiarazione resa dal candidato - in quanto sostitutiva a tutti gli effetti della certificazione - deve contenere tutti gli elementi necessari alla valutazione del titolo che il candidato intende produrre; l'omissione anche di un solo elemento comporta la non valutazione del titolo autocertificato.

In particolare, con riferimento al servizio prestato, la dichiarazione sostitutiva dell'atto di notorietà deve contenere l'esatta denominazione dell'Azienda o dell'Ente del Comparto presso cui il servizio è stato prestato, la qualifica, il tipo di rapporto di lavoro (determinato e altro lavoro flessibile), le date di inizio e di conclusione del servizio, nonché le eventuali interruzioni (aspettativa senza assegni, sospensioni etc.) e quant'altro necessario per valutare il servizio.

L'Amministrazione è tenuta ad effettuare idonei controlli sulla veridicità del contenuto delle dichiarazioni sostitutive ricevute e si precisa che, oltre la decadenza dai benefici eventualmente conseguiti dall'interessato, sulla base di dichiarazione non veritiera, sono applicabili le sanzioni penali previste per le ipotesi di falsità in atti e dichiarazioni mendaci.

ART. 6: COMMISSIONE ESAMINATRICE

La Commissione Esaminatrice del presente Concorso riservato sarà nominata con deliberazione del Direttore Generale nel rispetto, per quanto compatibili, della composizione e delle procedure previste dal D.P.R. n. 483/97, nonché di quanto disposto dall'art. 35-bis del D.Lgs. n. 165/2001, in materia di prevenzione del fenomeno della corruzione nella formazione delle Commissioni.

Ai sensi dell'art. 57 del D. Lgs n. 165/2001 e s.m.i., almeno un terzo dei posti di componente della commissione di concorso, salva motivata impossibilità, è riservato alle donne.

ART. 7: PUNTEGGI E PROVE DI ESAME

La Commissione esaminatrice dispone complessivamente di 40 punti così ripartiti:

20 punti per i titoli;
20 punti per la prova colloquio.

I punti per la valutazione dei titoli sono così ripartiti:

titoli di carriera:	massimo 10 punti;
titoli accademici e di studio:	massimo 3 punti;
pubblicazioni e titoli scientifici:	massimo 3 punti;
curriculum formativo e professionale:	massimo 4 punti.

Nella valutazione dei titoli saranno applicate le disposizioni di cui al citato D.P.R. n. 483/97.

Il colloquio verterà sulle materie inerenti alla funzione da conferire nonché sulle seguenti materie: diritto amministrativo, diritto costituzionale, diritto civile, contabilità di Stato, leggi e regolamenti concernenti il settore sanitario, elementi di diritto del lavoro e di legislazione sociale, elementi di economia politica e scienze delle finanze, elementi di diritto penale. Nell'ambito della prova colloquio è altresì accertata la conoscenza almeno a livello iniziale della lingua inglese e dell'uso delle apparecchiature e delle applicazioni informatiche più diffuse, ai sensi dell'art. 37 comma 1 D.Lgs. n. 165/2001 e s.m.i.

La votazione complessiva è determinata sommando il voto conseguito nella valutazione dei titoli al voto riportato nella prova colloquio.

Il superamento della prova colloquio è subordinato al raggiungimento di una valutazione di sufficienza espressa in termini numerici di almeno 14/20.

La valutazione dei titoli indicati nelle domande di partecipazione, previa individuazione dei criteri eseguita nella seduta preliminare, sarà effettuata prima del colloquio. Il risultato di tale valutazione sarà reso noto agli interessati prima dell'effettuazione della citata prova colloquio.

La prova colloquio non può aver luogo nei giorni festivi, né nei giorni di festività religiose ebraiche o valdesi.

L'avviso per la presentazione alla prova colloquio sarà reso noto ai candidati almeno 10 giorni prima di quello in cui essi debbono sostenerla tramite pubblicazione sul sito **web aziendale www.sanita.puglia.it – Portale Salute (seguendo il percorso: Azienda Ospedaliero Universitaria Policlinico di Bari Ospedale Giovanni XXIII/ Albo Pretorio/ Concorsi).**

Pertanto ai candidati non verrà inoltrata comunicazione individuale di invito a sostenere la prova colloquio.

Alla prova colloquio i concorrenti dovranno presentarsi muniti di un documento personale di identità in corso di validità.

I candidati che non si presenteranno a sostenere la prova colloquio nel giorno, nell'ora e nella sede stabilita, saranno dichiarati rinunciatari al concorso, qualunque sia la causa dell'assenza, anche se non dipendente dalla volontà dei singoli concorrenti.

La Commissione, al termine della prova colloquio, formula la graduatoria di merito dei candidati. È escluso dalla graduatoria il candidato che non abbia conseguito nella prova colloquio la prevista valutazione di sufficienza.

ART. 8: ASSUNZIONE CON CONTRATTO DI LAVORO A TEMPO INDETERMINATO PRESENTAZIONE DOCUMENTI DI RITO

Il vincitore del Concorso Pubblico Riservato sarà invitato a stipulare contratto individuale di lavoro a tempo indeterminato, regolato dalla disciplina dei vigenti CC.CC.NN.LL. relativi al Personale dell'Area delle Funzioni Locali – Sezione Dirigenti ATP.

A tal fine il vincitore dovrà produrre, nel termine di gg. 30 dalla ricezione della relativa comunicazione, a pena di decadenza nei diritti conseguenti alla partecipazione alla procedura concorsuale, i documenti e/o le certificazioni sostitutive degli stessi indicati nella relativa richiesta.

Prima dell'assunzione in servizio, sarà accertata la specifica idoneità fisica necessaria per poter esercitare utilmente le funzioni di Dirigente Amministrativo a mezzo del Servizio di Medicina del Lavoro dell'Azienda; l'accertamento del mancato possesso dei requisiti preclude l'assunzione.

Il trattamento economico è quello previsto dal vigente C.C.N.L. del Personale dell'Area delle Funzioni Locali – Sezione Dirigenti ATP - Triennio 2016-2018.

L'Azienda si riserva la facoltà di modificare, sospendere e/o revocare il presente bando a suo insindacabile giudizio, dandone tempestiva notizia mediante pubblicazione sul sito aziendale e nel BURP,

senza l'obbligo però di comunicare i motivi e senza che gli interessati stessi possano avanzare pretese o diritti di sorta.

Per quanto non specificatamente espresso nel presente bando, valgono le disposizioni di legge che disciplinano la materia con particolare riferimento al D. Lgs. 30.12.92 n. 502 e successive modificazioni ed integrazioni, al D.P.R. 10.12.97 n. 483 ed ai vigenti CC.CC.NN.LL..

Per ulteriori informazioni gli aspiranti potranno rivolgersi all'Ufficio Concorsi dell'Azienda Ospedaliera Policlinico – Piazza Giulio Cesare n. 11 – Bari 080/5597207 – 7208.

Gli aspiranti, inoltre, potranno prendere visione del bando, con relativa data di scadenza, e dell'allegato modello di domanda di partecipazione al Concorso visitando il sito web **www.sanita.puglia.it** – Portale della Salute (sezione "Policlinico di Bari – Ospedale Giovanni XXIII" - sezione "concorsi").

Il Direttore Area Gestione del Personale
Dott.ssa Maria Domenica Lippolis

Il Direttore Generale
Dr. Antonio Sanguedolce

Allegato A

REGIONE PUGLIA
AZIENDA OSPEDALIERO UNIVERSITARIA
Consorziale Policlinico

Piazza Giulio Cesare 11 – 70124 Bari

Oggetto: concorso pubblico, per titoli ed esame-colloquio ai sensi dell'art. 20, c. 2 del D. Lgs. n. 75/2017 e ss.mm.ii., riservato al personale in possesso dei requisiti previsti dalla citata normativa per n. 1 posto di **Dirigente Amministrativo**.

Il/La sottoscritt ……
(nome e cognome scritto in maniera leggibile)

nato/a ……. prov. (……), il……

residente in via……..……., n.……, CAP……..…

località……..……, prov. (……..)

nn. telefonici ……..……

e-mail e/o PEC : ……

CODICE FISCALE: ……

recapito presso il quale deve essere fatta qualsiasi comunicazione relativa alla procedura se diverso da quello sopra indicato (***diverso dalla residenza***):

cognome e nome……

via……..……, n.……, CAP……..,

località……..……., prov. (…..…)

CHIEDE

di partecipare al concorso riservato di cui all'oggetto, indetto dalla A.O.U. Consorziale Policlinico di Bari, pubblicato integralmente nel Bollettino Ufficiale Regione Puglia n…….. del …… essendo in possesso dei requisiti previsti dal comma 2 dell'art. 20 del D. Lgs. n. 75/2017**, per il profilo di ……..……. ;**

A tal fine
DICHIARA

sotto la propria responsabilità e consapevole delle sanzioni penali previste dalla vigente normativa nel caso di dichiarazioni mendaci, ai sensi dell'art. 76 D.P.R. 445/2000, quanto segue:

☐ **di non essere in servizio, alla data di presentazione della domanda, con contratti di pubblico impiego a tempo indeterminato presso una Pubblica Amministrazione.**

Allegato A

REQUISITI SPECIFICI PER L'AMMISSIONE ALLA PROCEDURA DI STABILIZZAZIONE (ex art. 2 del Bando):

☐ *di essere titolare di un contratto di lavoro flessibile, ma con esclusione di quelli di somministrazione, per il profilo per il quale si concorre, successivamente alla data di entrata in vigore della Legge n. 124/2015 (anche per un solo giorno dopo il 28 agosto 2015) presso* ***l'A.O.U. Policlinico Consorziale di Bari*** *che procede all'assunzione e precisamente dal …….. al ……in qualità di ……;*

☐ *abbia maturato, alla data del 31 dicembre 2022, almeno tre anni di servizio* anche non continuativi, e anche con diverse tipologie di **contratti flessibili**, *negli ultimi otto anni, presso l'amministrazione che bandisce il concorso e/o* ***anche presso Aziende o Enti del Servizio Sanitario Nazionale:***

dal ……al……in qualità di ……
presso ……

dal ……al……in qualità di ……
presso ……

dal ……al……in qualità di ……
presso……

dal ……al……in qualità di ……
presso……

dal ……al……in qualità di ……
presso……

PER UN TOTALE DI ANNI …… MESI ……. GG. ……....

REQUISITI GENERALI E SPECIFICI DI AMMISSIONE (ex art. 1 del Bando):

- di possedere la cittadinanza

  .....;

- di possedere la cittadinanza di uno dei Pesi dell'Unione Europea……;

di essere **di non essere**

☐ ☐ iscritto/a nelle liste elettorali del comune di .....….....…….....;

i motivi della non iscrizione o della cancellazione dalle liste medesime ……..…..……

di aver e **di non avere**

☐ ☐ riportato condanne penali.....….…..….....;

ovvero di aver riportato le seguenti condanne penali ……;

di trovarsi nella seguente posizione nei riguardi degli obblighi di leva.....…….;

Allegato A

- di non essere stato escluso dall'elettorato politico attivo;

- di non essere stato destituito o dispensato dall'impiego presso una pubblica amministrazione per aver conseguito l'impiego stesso mediante la produzione di documenti falsi o viziati da invalidità non sanabile;

di aver e **di non avere**

☐ ☐ diritto di preferenza alla nomina a parità di merito e a parità di titoli, in quanto è in possesso dei seguenti requisiti previsti dall'art. 5 D.P.R. n. 487/94, come novellato dal D.P.R. n. 82 del 16/06/2023 per quanto applicabile.

- di essere in possesso del diploma di Laurea in ……

conseguito il …… presso ……;

di avere **di non aver** prestato servizio presso le seguenti Pubbliche Amministrazioni

☐ ☐

…….. dal …… al ……;

…….. dal …… al ……;

il cui rapporto è cessato per i seguenti motivi

……;

☐ di conoscere la lingua inglese / livello: ☐ elementare ☐ buono ☐ ottimo;

☐ di avere il seguente livello di conoscenza dell'utilizzo del pc: ☐ elementare ☐ buona ☐ ottima

La verifica della conoscenza della lingua straniera e dell'uso del PC verrà effettuata durante la prova colloquio.

- di essere consapevole, ai sensi del DPR n. 445/2000, della decadenza ei benefici di cui all'art. 75 e delle conseguenze penali per le ipotesi di falsità in atti e dichiarazioni mendaci di cui all'art. 76;

- di essere stato informato che i dati personali e le categorie particolari di dati personali, comunicati all'interno della domanda di partecipazione allegata alla presente procedura selettiva ed eventualmente comunicati in tutte le fasi successive saranno utilizzati nei limiti e per le finalità per cui il trattamento risulti connesso e indispensabile alla Sua partecipazione alla procedura di che trattasi. Le informazioni personali acquisite saranno pertanto trattate con modalità idonee a garantire la loro riservatezza, confidenzialità e sicurezza nel rispetto delle disposizioni del Regolamento UE 2016/679, del D.lgs 196/2003 modificato ed integrato dal D.lgs 101/2018 e delle vigenti autorizzazioni generali del Garante

Allegato A

per la Protezione dei Dati Personali. Per l'informativa estesa ai sensi dell'Art. 13 del GDPR 2016/679 si rimanda allo specifico allegato al presente bando.

……..
Luogo e data

……..
(firma non autenticata)

Allegato "B"

Azienda Ospedaliero - Universitaria
Consorziale Policlinico di Bari

Ufficio Concorsi

DICHIARAZIONI SOSTITUTIVE DI CERTIFICAZIONI
ai sensi dell'art. 46 del D.P.R. 28 DICEMBRE 2000 n. 445

Il/la sottoscritto/a (cognome) ..... (nome) .....

nato/a a ..... prov. ..... il .....

e residente in ..... prov. ..... c.a.p. .....

via/piazza/corso ..... n. .....

consapevole che, ai sensi dell'art. 76 del D.P.R. n. 445 del 28/12/2000, le dichiarazioni mendaci, la falsità negli atti e l'uso di atti falsi sono puniti ai sensi del codice penale e delle leggi speciali in materia e consapevole che, ove i suddetti reati siano commessi per ottenere la nomina a un pubblico ufficio, possono comportare, nei casi più gravi, l'interdizione temporanea dai pubblici uffici, sotto la propria responsabilità

DICHIARA

** Di essere in possesso dei seguenti titoli:

_____

_____

_____

_____

Data Il dichiarante

....

N.B. : **Identificare con precisione l'Istituto o l'Ente che ha rilasciato il titolo con l'indicazione della data di conseguimento dello stesso.

I dati personali e le categorie particolari di dati personali, comunicati all'interno della domanda di partecipazione allegata alla presente procedura selettiva ed eventualmente comunicati in tutte le fasi successive saranno utilizzati nei limiti e per le finalità per cui il trattamento risulti connesso e indispensabile alla Sua partecipazione alla procedura di che trattasi. Le informazioni personali acquisite saranno pertanto trattate con modalità idonee a garantire la loro riservatezza, confidenzialità e sicurezza nel rispetto delle disposizioni del Regolamento UE 2016/679, del D. Lgs. n. 196/2003 modificato ed integrato dal D. Lgs. n. 101/2018 e delle vigenti autorizzazioni generali del Garante per la Protezione dei Dati Personali. Per l'informativa estesa ai sensi dell'Art. 13 del GDPR 2016/679 si rimanda allo specifico allegato al presente bando.

Allegato "C"

Azienda Ospedaliero - Universitaria
Consorziale Policlinico di Bari

Ufficio Concorsi

DICHIARAZIONI SOSTITUTIVE DELL'ATTO DI NOTORIETA'
ai sensi degli artt. 19 e 47 del D.P.R. 28/12/2000 n. 445

("per tutti gli stati, fatti e qualità personali non compresi nell'elenco di cui al citato art. 46 del D.P.R. n. 445/2000 (ad esempio: borse di studio, attività di servizio, incarichi libero-professionali, attività di docenza, frequenza a corsi di formazione e di aggiornamento, partecipazione a convegni e seminari, conformità agli originali di pubblicazioni, ecc.). la stessa può riguardare anche il fatto che la copia di un atto o di un documento conservato o rilasciato da una pubblica amministrazione, la copia di una pubblicazione ovvero la copia di un titolo di studio o di servizio sono conformi all'originale").

Il/la sottoscritto/a (cognome) ..... (nome) .....

nato/a a ..... prov. ..... il .....

e residente in ..... prov. ..... c.a.p. .....

via/piazza/corso ..... n. .....

consapevole che, ai sensi dell'art. 76 del D.P.R. n. 445 del 28/12/2000, le dichiarazioni mendaci, la falsità negli atti e l'uso di atti falsi sono puniti ai sensi del codice penale e delle leggi speciali in materia e consapevole che, ove i suddetti reati siano commessi per ottenere la nomina a un pubblico ufficio, possono comportare, nei casi più gravi, l'interdizione temporanea dai pubblici uffici, sotto la propria responsabilità

DICHIARA

1) ……

……;

2) Che le copie dei titoli qui sotto elencati sono conformi agli originali:*

- ……...

- ……...

Data il dichiarante

....

N.B.: ****Specificare per ogni copia il numero dei fogli da cui è composta;***
Allegare copia di un documento di riconoscimento.

AZIENDA OSPEDALIERO UNIVERSITARIA
CONSORZIALE POLICLINICO GIOVANNI XXIII di BARI
Piazza Giulio Cesare, 11
70124 BARI

INFORMAZIONI SUL TRATTAMENTO DEI DATI PERSONALI
Ai sensi degli articoli 13 e 14 del Regolamento Generale UE 2016/679

Candidati partecipanti a selezioni

Gentile candidato,

il Regolamento generale UE 2016/679 (di seguito Regolamento) stabilisce norme relative alla protezione delle persone fisiche con riguardo al trattamento dei dati personali, nonché norme relative alla libera circolazione di tali dati, con la finalità di proteggere i diritti, e le libertà fondamentali delle persone fisiche ed in particolare il diritto alla protezione dei dati. Ai sensi degli articoli 13 e 14 del citato Regolamento l'Azienda Ospedaliero Universitaria Policlinico di Bari, denominata Azienda, in qualità di "Titolare del trattamento" è tenuto a fornirLe precise informazioni, sull'utilizzo che verrà fatto dei Suoi dati personali consentendole di conoscere quali tipologie di dati personali potranno essere raccolti e trattati per la gestione del procedimento di selezione del personale e delle attività direttamente o indirettamente correlate. La invitiamo pertanto a leggere con attenzione le informazioni sul trattamento dei dati personali che la riguardano esposte di seguito, ed a sottoscrivere il presente documento quale evidenza dell'avvenuto obbligo informativo che abbiamo nei Suoi confronti.

1. Chi determina le finalità ed i mezzi del trattamento dei dati personali?
L'A.O.U. Consorziale Policlinico Giovanni XXIII di Bari, con sede legale in Piazza Giulio Cesare, 11 – 70124 Bari, tel. 080-5592.656 e-mail direzione.generale@policlinico.ba.it – PEC - direzione.generale.policlinico.bari@pec.rupar.puglia.it in qualità di Titolare del trattamento, è responsabile nei Suoi confronti del legittimo e corretto uso dei dati personali e particolari.

2. Chi deve vigilare sul rispetto delle disposizioni sulla protezione dei dati?
Il Responsabile della Protezione dei Dati (RPD) è la persona a cui Lei potrà rivolgersi per avere informazioni e segnalare eventuali problemi o disguidi inerenti i Suoi dati personali. L'RPD nominato dalla nostra azienda è contattabile mediante l'invio di una lettera indirizzata a Responsabile Protezione Dati A.O.U. Consorziale Policlinico Giovanni XXIII di Bari – Piazza Giulio Cesare, 11 – 70124 BARI ovvero tramite email al seguente indirizzo di posta elettronica certificata RPD.policlinico.bari@pec.rupar.puglia.it o telefonicamente al 080/5595.644 – 080.5592.658

3. Per quali finalità trattiamo i Suoi dati?
I dati personali raccolti appartengono alle seguenti categorie: identificativi comuni, particolari (quali ad esempio quelli idonei a rivelare lo stato di salute della persona ai fini di fornire un idoneo supporto nell'espletamento delle prove selettive) e giudiziari. In
Tabella 1 vengono riportati, a titolo esemplificativo e non esaustivo, alcuni esempi di dati trattati.
Il trattamento dei dati personali sarà effettuato esclusivamente per le seguenti finalità:

- **3.1.** gestione del procedimento di selezione del personale ed esecuzione di eventuali trattative precontrattuali finalizzate alla stipula del contratto;
- **3.2.** adempimento degli obblighi di legge e dei principi di trasparenza, pubblicità, imparzialità connessi al procedimento di selezione stesso ai quali è soggetto il datore di lavoro;
- **3.3.** difesa di un diritto anche di un terzo in sede giudiziaria o amministrativa per il periodo strettamente necessario al perseguimento di tale finalità;
- **3.4.** esercizio del diritto di accesso ai dati e documenti amministrativi, nel rispetto di quanto stabilito dalle leggi e dai regolamenti in materia;
- **3.5.** trasmissione di dati riguardanti le graduatorie ai fini dell'assunzione presso altre strutture del Servizio Sanitario Nazionale.

AZIENDA OSPEDALIERO UNIVERSITARIA
CONSORZIALE POLICLINICO GIOVANNI XXIII di BARI
Piazza Giulio Cesare, 11
70124 BARI

Tabella 1

Elenco di alcune tipologie di dati oggetto del trattamento riportate a titolo esemplificativo e non esaustivo
1. Dati identificativi c.d. comuni - Anagrafiche complete, indirizzi, numeri di telefono - Curriculum vitae - Foto sul cv (ove presente) - Autocertificazione dei Titoli di studio e/o professionali (iscrizioni ad albi professionali, conoscenze linguistiche, ecc.) - Fotocopie dei documenti di identità
2. Dati particolari - Eventuale appartenenza a categorie protette legge n. 68 del 1999
3. Dati giudiziari - Informazioni sui carichi giudiziari pendenti

4. Chi ci autorizza a trattare i dati?

Il trattamento dei dati personali, particolari e giudiziari dei candidati partecipanti a selezioni, raccolti per la gestione del procedimento di selezione e l'esecuzione di eventuali trattative precontrattuali finalizzate alla stipula del contratto (di cui al punto 3), viene effettuato in assenza del consenso perché:

4.1. è necessario per assolvere gli obblighi di legge tra i quali il rispetto dei principi di trasparenza, pubblicità, imparzialità connessi al procedimento di selezione stesso ai quali è soggetto il datore di lavoro

In ogni caso il trattamento avverrà sempre nel rispetto dei diritti e delle libertà dell'interessato, della specifica normativa assicurando:

> che lo stesso sia proporzionato alla finalità perseguita;
> che sia salvaguardata l'essenza del diritto alla protezione dei dati;
> che siano previste misure appropriate e specifiche per tutelare i diritti e le libertà fondamentali dell'interessato;[1]

5. A chi comunichiamo i Suoi dati?

I dati personali oggetto di trattamento da parte dell'AZIENDA, è effettuato dai soggetti interni autorizzati e delegati al trattamento dei dati, possono essere trasmessi ai soggetti cui la comunicazione è prevista per legge o per ordine di autorità di vigilanza, governative o altre autorità competenti, ed ai soggetti esterni il cui intervento è necessario per la gestione del procedimento di valutazione in qualità di responsabili esterni di trattamento ai sensi del art 28 del regolamento UE 2016/679 nei limiti e per le finalità esposte al punto 3. I dati e le informazioni riguardanti il procedimento di selezione (quali ad esempio graduatorie intermedie e finali) verranno pubblicate nell'area dedicata del sito www.sanita.puglia.it, prevedendo la minimizzazione dei nel rispetto dei limiti imposti dalla citata normativa e dalle Linee guida, dell'Autorità Garante per la protezione dei dati personali, in materia di trattamento di dati personali, contenuti anche in atti e documenti amministrativi, effettuato per finalità di pubblicità e trasparenza sul web da soggetti pubblici e da altri enti obbligati.[2] I dati raccolti non saranno trattati tramite sistemi decisionali automatizzati e non verranno in alcun modo diffusi.

Il trattamento avverrà esclusivamente in Italia ed eventualmente nell'ambito dell'Unione Europea.

6. Per quanto tempo conserviamo i Suoi dati?

Per la determinazione del periodo di conservazione dei dati personali presenti nei documenti amministrativi riguardanti il procedimento di selezione è stato preso come riferimento il progetto della Direzione generale archivi per la buona tenuta degli archivi delle aziende sanitarie e ospedaliere italiane, (http://www.archivi.beniculturali.it/index.php/cosa-facciamo/progetti-di-tutela/progetti-conclusi).

[1] Art.2 septies – Misure di garanzia per il trattamento dei dati genetici, biometrici e relativi alla salute - Decreto legislativo n.101 del 10 agosto 2018

[2] Autorità Garante per la protezione dei dati personali Provvedimento n. 243 del 15 maggio 2014, G.U. n. 134 del 12 giugno 2014

AZIENDA OSPEDALIERO UNIVERSITARIA
CONSORZIALE POLICLINICO GIOVANNI XXIII di BARI
Piazza Giulio Cesare, 11
70124 BARI

Tutti i documenti amministrativi riguardanti il procedimento di selezione verranno conservati per un periodo di dieci anni a partire dalla ratifica e salvo contenzioso in atto. I verbali originali di approvazione delle graduatorie concorsuali e di incarico verranno conservati per un periodo di tempo illimitato.

7. Quali obblighi abbiamo nei Suoi confronti?
Abbiamo l'obbligo di rispondere alle Sue richieste e, specificamente di consentirLe di esercitare i Suoi diritti come di seguito esplicitato:

a) Accesso: conoscere quali dati trattiamo, come e perché li trattiamo
b) Rettifica: correggere i dati personali inesatti
c) Cancellazione: ottenere, ove possibile, la cancellazione dei Suoi dati personali
d) Limitazione del trattamento: ottenere, ove possibile, la limitazione del trattamento dei Suoi dati personali
e) Ricevere comunicazione in caso di rettifica, cancellazione, limitazione
f) Diritto alla portabilità dei dati: ricevere in un formato strutturato, di uso comune e leggibile da un dispositivo automatico i dati personali che La riguardano, applicabile solo per i trattamenti che si basano sul consenso o su un contratto di cui è parte l'interessato
g) Diritto di opposizione: l'interessato ha il diritto di opporsi in qualunque momento al trattamento.
h) Diritto di revoca del consenso: applicabile esclusivamente ai trattamenti effettuati sulla base del rilascio del consenso rimanendo tuttavia valido per i trattamenti effettuati precedentemente alla revoca
i) Diritto di proporre un reclamo ad un'autorità di controllo: nel caso in cui l'interessato ritenesse di non avere ricevuto risposte adeguate alle Sue richieste potrà rivolgersi all'Autorità Garante privacy dello stato in cui risiede o lavora o proporre un ricorso dinanzi all'autorità giudiziaria.

8. È obbligato a fornire i Suoi dati?
Il conferimento dei dati personali, previsti dal bando di selezione, è necessario per la partecipazione al procedimento di selezione pertanto l'eventuale rifiuto a fornire tali non consentirà la partecipazione alla selezione

9. Da dove hanno origine i Suoi dati?
I dati personali sono stati raccolti in parte direttamente presso l'interessato e in parte da pubblici registri

10. Reclamo all'autorità di controllo.
Ai sensi dell'art. 77 del Regolamento UE 2016/679, Le ricordiamo che Lei ha il diritto di proporre reclamo all'Autorità di Controllo (Garante per la Protezione dei dati personali), nel caso in cui ritenga che il trattamento che la riguarda violi le disposizioni del Regolamento medesimo.

11. A chi rivolgersi e come esercitare i Suoi diritti?
Per far valere i suoi diritti come previsto al CAPO III DEL Regolamento 2016/679 (sinteticamente esplicitati al punto 7) può rivolgersi al Responsabile della protezione dei dati personali dell'AO.U. Policlinico di Bari. Piazza giulio Cesare, 11 - 70124 Bari tel. 080/5595.644 – 080/5592.658 e-mail RPD.policlinico.bari@pec.rupar.puglia.it
La informiamo inoltre che L'elenco delle società esterne responsabili del trattamento sarà mantenuto aggiornato e sarà inviato all'interessato dietro specifica richiesta.

Dichiaro di aver ricevuto e letto la presente informativa

Data _____ Firma dell'interessato

AZIENDA OSPEDALIERO UNIVERSITARIA CONSORZIALE POLICLINICO BARI

Concorso pubblico, per titoli ed esame-colloquio ai sensi dell'art. 20, c. 2 del D. Lgs. n. 75/2017 e ss.mm. ii., riservato al personale in possesso dei requisiti previsti dalla citata normativa per n. 1 posto nel profilo professionale di Infermiere - Area dei Professionisti della salute e dei Funzionari.

In esecuzione della deliberazione n. 544 del 16/05/2024 è indetto, concorso pubblico, per titoli ed esame-colloquio ai sensi dell'art. 20, c. 2 del D. Lgs. n. 75/2017 e ss.mm.ii., riservato al personale in possesso dei requisiti previsti dalla citata normativa per n. 1 posto nel profilo professionale di **Infermiere** – Area dei Professionisti della salute e dei Funzionari.

Ai sensi dell'art. 7 comma 1 del D. Lgs. n. 165/2001 e s.m.i. è garantita parità e pari opportunità tra uomini e donne per l'accesso al lavoro e al trattamento sul lavoro.

ART. 1: REQUISITI GENERALI E SPECIFICI DI AMMISSIONE

A) Ai sensi dell'art. 38 del D. Lgs. n. 165/01 e s.m.i.:

Cittadinanza Italiana, salve le equiparazioni stabilite dalle leggi vigenti;
ovvero
cittadinanza di uno degli Stati Membri dell'Unione Europea ed i loro familiari, non aventi la cittadinanza di uno Stato membro, che siano titolari del diritto di soggiorno o del diritto di soggiorno permanente ex art. 7, comma 1, lett. a) della Legge n. 97/2013;
ovvero
cittadini di Paesi Terzi che siano titolari del permesso di soggiorno CE per soggiornanti di lungo periodo o che siano titolari dello status di rifugiato ovvero dello status di protezione sussidiaria ex art. 7, comma 1, lett. b) della Legge n. 97/2013;

I cittadini degli Stati membri dell'Unione Europea devono possedere i seguenti requisiti ai sensi del D.P.C.M. 7.02.1994 n. 174:

- ✓ godere dei diritti civili e politici anche negli Stati di appartenenza o provenienza;
- ✓ essere in possesso, fatta eccezione della titolarità della cittadinanza italiana, di tutti gli altri requisiti previsti per i cittadini della Repubblica;
- ✓ avere adeguata conoscenza della lingua italiana.

B) Idoneità fisica all'impiego:

l'accertamento della idoneità alla mansione specifica, ai sensi del D. Lgs. n. 81/2008 s.m.i., con l'osservanza delle norme in tema di categorie protette, è effettuato dal Medico Competente di quest'Azienda Ospedaliera, prima dell'immissione in servizio;

C) Essere in regola con le leggi sugli obblighi militari.

D) Godimento dei diritti civili e politici.

Non possono accedere agli impieghi coloro che siano esclusi dall'elettorato attivo e coloro che siano stati destituiti o dispensati dall'impiego presso Pubbliche Amministrazioni per aver conseguito l'impiego stesso mediante la produzione di documenti falsi o viziati da invalidità non sanabile.

E) Non aver riportato condanne penali anche non definitive e di non aver procedimenti penali in corso per

reati contro la Pubblica Amministrazione o per reati commessi nello svolgimento dell'attività oggetto del presente concorso.

F) Essere in possesso di uno dei seguenti titoli di studio e/o equipollenti:
- **Laurea triennale in Infermieristica;**
- **Diploma Universitario di Infermiere, conseguito ai sensi dell'art. 6 c. 3 del D. Lgs. n. 502/1992 e ss.mm.ii. (D.M. n. 739/1994);**
- **Diplomi e attestati conseguiti in base al precedente ordinamento e riconosciuti equipollenti al diploma universitario ai fini dell'esercizio della professione e dell'accesso ai pubblici uffici (D.M. 27/07/2000).**

Il titolo di studio, se conseguito all'estero, deve essere riconosciuto equipollente dal Ministero della Salute Italiano e il candidato deve risultare abilitato ad esercitare in Italia la professione all'oggetto indicata.

G) Iscrizione all'Albo Professionale degli Infermieri;

L'iscrizione al corrispondente albo professionale di uno dei Paesi dell'Unione Europea consente la partecipazione ai concorsi, fermo restando l'obbligo dell'iscrizione all'Albo in Italia prima dell'assunzione in servizio.

ART. 2: REQUISITI SPECIFICI PER L'AMMISSIONE ALLA PROCEDURA DI STABILIZZAZIONE

In conformità a quanto disposto dall'art. 20 comma 2 del D.Lgs. n.75/2017 e ss.mm.ii. possono partecipare al concorso riservato i candidati in possesso dei seguenti requisiti:

1) Essere titolare di un contratto di lavoro flessibile (contratti di lavoro subordinato a tempo determinato, collaborazioni coordinate e continuative, contratti di lavoro autonomo ed altre forme di lavoro flessibile previste dalla normativa specifica del settore pubblico) successivamente al 28/08/2015 (data di entrata in vigore della Legge 124/2015) presso l'A.O.U. Consorziale Policlinico di Bari, svolgendo attività corrispondente a quella del profilo oggetto della stabilizzazione;

2) Aver maturato nel periodo 01.01.2016 - 31.12.2023, presso Aziende o Enti del S.S.N., almeno tre anni di servizio anche non continuativi e anche con diverse tipologie di contratti flessibili (contratti di lavoro subordinato a tempo determinato, collaborazioni coordinate e continuative, contratti di lavoro autonomo ed altre forme di lavoro flessibile previste dalla normativa specifica del settore pubblico) svolgendo attività corrispondente a quella del profilo oggetto della stabilizzazione, indipendente dal regime orario.

Tra i contratti di lavoro flessibile non è utile alla maturazione del requisito il contratto di somministrazione (cosiddetto contratto interinale).

I prescritti requisiti generali, specifici di ammissione e quelli riferiti all'art. 20, comma 2 D.Lgs. 75/2017 e s.m.i di cui ai citati artt.1 e 2 devono essere posseduti alla data di scadenza del termine utile per la presentazione delle domande di ammissione al Concorso e devono permanere anche al momento dell'assunzione.

ART. 3: MODALITA' E TERMINI PER LA PRESENTAZIONE DELLA DOMANDA DI AMMISSIONE AL CONCORSO

Le domande di partecipazione redatte in carta libera devono essere inoltrate a questa Amministrazione

entro il termine di scadenza del presente bando con la seguente modalità:

- **a mezzo di Posta Elettronica Certificata PEC personale del candidato esclusivamente all'indirizzo: ufficio.concorsi.policlinico.bari@pec.rupar.puglia.it;**

Le domande, debitamente sottoscritte, con i relativi allegati unitamente a fotocopia del documento d'identità del candidato, devono essere inviate esclusivamente in formato pdf; il messaggio dovrà avere per oggetto: **"Domanda concorso riservato art. 20 comma 2 del D.Lgs. 75/2017 s.m.i. – *profilo professionale di Infermiere*"**.

Saranno considerate irricevibili, con conseguente esclusione dei candidati dalla procedura selettiva, le domande (con allegati) che non soddisfino i requisiti di formato (pdf) benché trasmesse via PEC, nonché le domande inviate da una casella di posta elettronica non certificata.

L'Amministrazione non assume responsabilità in caso di impossibilità di apertura dei files.

L'Amministrazione, è autorizzata ad utilizzare per ogni comunicazione, qualora lo ritenesse opportuno, il medesimo mezzo con piena efficacia e garanzia di conoscibilità degli atti trasmessi da parte del candidato.

Le domande si considerano prodotte in tempo utile se spedite, come innanzi, entro il termine di 15 (quindici) giorni dalla data di pubblicazione sul BURP Puglia.

Farà fede la data e l'ora corrispondenti a quelle della ricevuta di consegna della stessa mail.

Qualora detto giorno sia festivo il termine è prorogato al primo giorno successivo non festivo.

ART. 4: MODALITA' DI FORMULAZIONE DELLA DOMANDA DI AMMISSIONE DOCUMENTAZIONE RICHIESTA: FORME E MODALITA' DI PRESENTAZIONE

Nella domanda di ammissione al Concorso Pubblico, datata e firmata, (allegato "A": schema di domanda) gli aspiranti devono dichiarare il possesso dei prescritti requisiti ammissione, comprovando gli stessi in sostituzione delle normali certificazioni ai sensi dell'art. 46 del D.P.R. n. 445/2000, consapevoli delle responsabilità penali cui possono andare incontro in caso di dichiarazioni mendaci, ai sensi dell'art. 76 del D.P.R. n. 445/2000:

- **di non essere assunto, alla data di presentazione dell'istanza, con contratti di pubblico impiego a tempo indeterminato presso una Pubblica Amministrazione;**
- cognome e nome, data, luogo di nascita e residenza;
- il possesso della cittadinanza italiana o equiparata o di uno dei Paesi dell'Unione Europea ovvero di altra cittadinanza e del requisito utile alla Partecipazione alla Selezione tra quelli indicati dall'art. 38 del D. Lgs. n. 165/2001 e s.m.i.;
- il Comune di iscrizione nelle liste elettorali, ovvero i motivi della non iscrizione o della cancellazione dalle liste medesime. I candidati di cittadinanza diversa da quella italiana devono dichiarare di godere dei diritti civili e politici nello stato di appartenenza, ovvero i motivi che ne impediscono o limitano il godimento;
- le eventuali condanne penali riportate;
- il possesso di tutti i requisiti di ammissione di cui agli artt.1e 2;
- il possesso del titolo di studio richiesto per l'accesso al profilo professionale indicato nella domanda, indicando, la data, la sede, la denominazione dell'istituto di conseguimento;

- la posizione nei riguardi degli obblighi militari per i soggetti nati entro il 1985;
- gli eventuali servizi prestati presso Pubbliche Amministrazioni con l'indicazione della qualifica e le cause di risoluzione dei precedenti rapporti di pubblico impiego (tale dichiarazione deve essere resa anche se negativa, in tal caso il candidato deve dichiarare di non aver mai prestato servizio presso Pubbliche Amministrazioni);
- codice fiscale;
- di non essere stato escluso dall'elettorato politico attivo;
- di non essere stato destituito o dispensato dall'impiego presso una Pubblica Amministrazione per aver conseguito l'impiego stesso mediante la produzione di documenti falsi o viziati da invalidità non sanabile;
- i titoli che danno diritto di precedenza o preferenza alla nomina a parità di merito e di titoli indicati dall'art. 5 del D.P.R. n. 487/94, come novellato dal D.P.R. n. 82 del 16/06/2023 per quanto applicabile;
- di essere titolare di un contratto di lavoro flessibile, ma con esclusione di quelli di somministrazione, per il profilo per il quale si concorre, successivamente alla data di entrata in vigore della Legge n. 124/2015 (anche per un solo giorno dopo il 28 agosto 2015) presso l'A.O.U. Policlinico Consorziale di Bari che procede all'assunzione e precisamente dal …….. al ……in qualità di …….;
- di aver maturato, alla data del 31 dicembre 2023, almeno tre anni di servizio anche non continuativi, e anche con diverse tipologie di contratti flessibili, negli ultimi otto anni, presso l'amministrazione che bandisce il concorso e/o anche presso Aziende o Enti del Servizio Sanitario Nazionale: dal …… al……in qualità di……presso……;

La mancanza della firma da apporre in calce alla domanda comporterà l'esclusione del candidato dalla procedura in argomento.

Ai sensi dell'art. 20 della Legge n. 104/1992, i portatori di handicap sono tenuti a specificare nella domanda l'eventuale ausilio necessario, in relazione al proprio handicap, per sostenere la prova colloquio, nonché l'eventuale necessità di tempi aggiuntivi allegando alla stessa certificato della competente Commissione preposta all'accertamento dell'handicap.

I dati personali e le categorie particolari di dati personali, comunicati all'interno della domanda di partecipazione allegata alla presente procedura selettiva ed eventualmente comunicati in tutte le fasi successive saranno utilizzati nei limiti e per le finalità per cui il trattamento risulti connesso e indispensabile alla Sua partecipazione alla procedura di che trattasi. Le informazioni personali acquisite saranno pertanto trattate con modalità idonee a garantire la loro riservatezza, confidenzialità e sicurezza nel rispetto delle disposizioni del Regolamento UE 2016/679, del D.lgs 196/2003 modificato ed integrato dal D.lgs 101/2018 e delle vigenti autorizzazioni generali del Garante per la Protezione dei Dati Personali. Per l'informativa estesa ai sensi dell'Art. 13 del GDPR 2016/679 si rimanda allo specifico allegato al presente bando.

ART. 5: DOCUMENTAZIONE DA ALLEGARE ALLA DOMANDA DI PARTECIPAZIONE

Alla domanda di partecipazione al Concorso Pubblico Riservato i candidati devono allegare:

1. **fotocopia del documento di riconoscimento in corso di validità.**
2. **tutte le certificazioni relative ai titoli che ritengano opportuno presentare agli effetti della valutazione di merito e della formulazione della graduatoria.**
3. **le certificazioni relative ai titoli che danno diritto ad usufruire della precedenza o preferenza a parità di valutazione indicati dall'art. 5 comma 4 del D.P.R. n. 487/94, come novellato dal D.P.R. n. 82 del 16/06/2023 per quanto applicabile.**

La documentazione di cui sopra dovrà essere prodotta con dichiarazione sostitutiva di certificazione, ovvero mediante dichiarazione sostitutiva di atto di notorietà, ai sensi del D.P.R. n. 445/2000, anche in ordine all'assunzione di responsabilità delle dichiarazioni rese, sottoscritte dal candidato e formulate nelle forme e nei limiti previsti dal citato decreto come modificato dalla Legge n. 183 del 12/11/2011.

Nella documentazione relativa ai servizi svolti, anche se documentati mediante dichiarazione sostitutiva di atto di notorietà ai sensi dell'art. 47 del D.P.R. n. 445/2000 (allegato C), devono essere attestate se ricorrano o meno le condizioni di cui all'ultimo comma dell'art. 46 del D.P.R. 20/12/1979 n. 761, in presenza delle quali il punteggio di anzianità deve essere ridotto. In caso positivo, l'attestazione deve precisare la misura della riduzione del punteggio.

4. pubblicazioni.

Le pubblicazioni devono essere edite a stampa; possono tuttavia essere presentate anche in fotocopia ed autenticate dal candidato, ai sensi dell'art. 19 del D.D.R. n. 445/2000, purché il medesimo attesti, mediante dichiarazione sostitutiva dell'atto di notorietà, corredata da fotocopia semplice di un proprio documento di identità personale, che le copie dei lavori specificamente richiamati nell'autocertificazione sono conformi agli originali.

Gli aspiranti dovranno inoltre allegare alla domanda di partecipazione:

Curriculum formativo e professionale, debitamente autocertificato, datato e firmato, dal quale si evincano, tra l'altro, le attività formative e di aggiornamento.

Quanto dichiarato nel curriculum sarà valutato unicamente se supportato da formale documentazione o da autocertificazione resa ai sensi di legge.

Gli aspiranti dovranno inoltre allegare alla domanda di partecipazione un elenco contenente l'indicazione dei documenti e dei titoli allegati alla domanda di partecipazione.

Tutti i documenti allegati alla domanda devono essere numerati progressivamente; tali numeri dovranno corrispondere esattamente a quelli riportati nel citato elenco.

Non saranno presi in considerazione documenti, titoli o pubblicazioni che perverranno a questa Amministrazione dopo il termine ultimo per la presentazione della domanda di partecipazione al Concorso Pubblico Riservato.

I titoli redatti in lingua straniera devono essere corredati da una traduzione in lingua italiana certificata, conforme al testo straniero, redatta dalla competente rappresentanza diplomatica o consolare, ovvero da un traduttore ufficiale.

AUTOCERTIFICAZIONE

Si precisa che il candidato deve presentare in carta semplice e senza autentica di firma, ai sensi del D.P.R. n. 445/2000, come modificato dall'art. 15 della Legge n. 183 del 12/11/2011:

- "dichiarazione sostitutiva di certificazione" (All. B): nei casi tassativamente indicati nell'art. 46 del D.P.R. n. 445/2000 (ad esempio: stato di famiglia, iscrizione all'albo professionale, possesso del titolo di studio, di specializzazione, di abilitazione, ecc.);

- "dichiarazione sostitutiva dell'atto di notorietà" (All. C): per tutti gli stati, fatti e qualità personali

non compresi nell'elenco di cui al citato art. 46 del D.P.R. n. 445/2000 (ad esempio: borse di studio, attività di servizio, incarichi libero-professionali, attività di docenza, frequenza a corsi di formazione e di aggiornamento, partecipazione a convegni e seminari, conformità agli originali di pubblicazioni, ecc). La stessa può riguardare anche il fatto che la copia di un atto o di un documento conservato o rilasciato da una pubblica amministrazione, la copia di una pubblicazione ovvero la copia di un titolo di studio sono conformi all'originale.

La "dichiarazione sostitutiva dell'atto di notorietà" deve essere corredata da fotocopia semplice di un documento di identità personale.

In ogni caso, la dichiarazione resa dal candidato - in quanto sostitutiva a tutti gli effetti della certificazione - deve contenere tutti gli elementi necessari alla valutazione del titolo che il candidato intende produrre; l'omissione anche di un solo elemento comporta la non valutazione del titolo autocertificato.

In particolare, con riferimento al servizio prestato, la dichiarazione sostitutiva dell'atto di notorietà deve contenere l'esatta denominazione dell'Azienda o dell'Ente del Comparto presso cui il servizio è stato prestato, la qualifica, il tipo di rapporto di lavoro (determinato e altro lavoro flessibile), le date di inizio e di conclusione del servizio, nonché le eventuali interruzioni (aspettativa senza assegni, sospensioni etc.) e quant'altro necessario per valutare il servizio.

L'Amministrazione è tenuta ad effettuare idonei controlli sulla veridicità del contenuto delle dichiarazioni sostitutive ricevute e si precisa che, oltre la decadenza dai benefici eventualmente conseguiti dall'interessato, sulla base di dichiarazione non veritiera, sono applicabili le sanzioni penali previste per le ipotesi di falsità in atti e dichiarazioni mendaci.

ART. 6: COMMISSIONE ESAMINATRICE

La Commissione Esaminatrice del presente Concorso riservato sarà nominata con deliberazione del Direttore Generale nel rispetto, per quanto compatibili, della composizione e delle procedure previste dal D.P.R. n. 220/2001, nonché di quanto disposto dall'art. 35-bis del D.Lgs. n. 165/2001, in materia di prevenzione del fenomeno della corruzione nella formazione delle Commissioni.

Ai sensi dell'art. 57 del D. Lgs n. 165/2001 e s.m.i., almeno un terzo dei posti di componente della commissione di concorso, salva motivata impossibilità, è riservato alle donne.

ART. 7: PUNTEGGI E PROVE DI ESAME

La Commissione esaminatrice dispone complessivamente di 50 punti così ripartiti:

30 punti per i titoli;
20 punti per la prova colloquio.

I punti per la valutazione dei titoli sono così ripartiti:

titoli di carriera:	massimo 20 punti;
titoli accademici e di studio:	massimo 3 punti;
pubblicazioni e titoli scientifici:	massimo 3 punti;
curriculum formativo e professionale:	massimo 4 punti.

Nella valutazione dei titoli saranno applicate le disposizioni previste dal D.P.R. n. 220/2001.

Il colloquio verterà sugli argomenti scelti dalla commissione esaminatrice attinenti all'attività del profilo a concorso. Nell'ambito della prova colloquio è altresì accertata la conoscenza almeno a livello iniziale della lingua inglese e dell'uso delle apparecchiature e delle applicazioni informatiche più diffuse, ai sensi dell'art. 37 comma 1 D. Lgs. n. 165/2001 e s.m.i.

La votazione complessiva è determinata sommando il voto conseguito nella valutazione dei titoli al voto riportato nella prova colloquio.

Il superamento della prova colloquio è subordinato al raggiungimento di una valutazione di sufficienza espressa in termini numerici di almeno 14/20.

La valutazione dei titoli indicati nelle domande di partecipazione, previa individuazione dei criteri eseguita nella seduta preliminare, sarà effettuata prima del colloquio. Il risultato di tale valutazione sarà reso noto agli interessati prima dell'effettuazione della citata prova colloquio.

La prova colloquio non può aver luogo nei giorni festivi, né nei giorni di festività religiose ebraiche o valdesi.

L'avviso per la presentazione alla prova colloquio sarà reso noto ai candidati almeno 10 giorni prima di quello in cui essi debbono sostenerla tramite pubblicazione sul sito **web aziendale www.sanita.puglia.it – Portale Salute (seguendo il percorso: Azienda Ospedaliero Universitaria Policlinico di Bari Ospedale Giovanni XXIII/ Albo Pretorio/ Concorsi).**

Pertanto ai candidati non verrà inoltrata comunicazione individuale di invito a sostenere la prova colloquio.

Alla prova colloquio i concorrenti dovranno presentarsi muniti di un documento personale di identità in corso di validità.

I candidati che non si presenteranno a sostenere la prova colloquio nel giorno, nell'ora e nella sede stabilita, saranno dichiarati rinunciatari al concorso, qualunque sia la causa dell'assenza, anche se non dipendente dalla volontà dei singoli concorrenti.

La Commissione, al termine della prova colloquio, formula la graduatoria di merito dei candidati. È escluso dalla graduatoria il candidato che non abbia conseguito nella prova colloquio la prevista valutazione di sufficienza.

ART. 8: ASSUNZIONE CON CONTRATTO DI LAVORO A TEMPO INDETERMINATO PRESENTAZIONE DOCUMENTI DI RITO

Il vincitore del Concorso Pubblico Riservato sarà invitato a stipulare contratto individuale di lavoro a tempo indeterminato, regolato dalla disciplina dei vigenti CC.CC.NN.LL. relativi al Personale Comparto Sanità.

A tal fine il vincitore dovrà produrre, nel termine di gg. 30 dalla ricezione della relativa comunicazione, a pena di decadenza nei diritti conseguenti alla partecipazione alla procedura concorsuale, i documenti e/o le certificazioni sostitutive degli stessi indicati nella relativa richiesta.

Prima dell'assunzione in servizio, sarà accertata la specifica idoneità fisica necessaria per poter esercitare utilmente le funzioni di Infermiere a mezzo del Servizio di Medicina del Lavoro dell'Azienda; l'accertamento del mancato possesso dei requisiti preclude l'assunzione.

Il trattamento economico è quello previsto dal vigente C.C.N.L. del Personale Comparto Sanità

Triennio 2019-2021.

L'Azienda si riserva la facoltà di modificare, sospendere e/o revocare il presente bando a suo insindacabile giudizio, dandone tempestiva notizia mediante pubblicazione sul sito aziendale e nel BURP, senza l'obbligo però di comunicare i motivi e senza che gli interessati stessi possano avanzare pretese o diritti di sorta.

Per quanto non specificatamente espresso nel presente bando, valgono le disposizioni di legge che disciplinano la materia con particolare riferimento al D. Lgs. 30.12.92 n. 502 e successive modificazioni ed integrazioni, al D.P.R. 27 marzo 2001 n. 220 ed ai vigenti CC.CC.NN.LL..

Per ulteriori informazioni gli aspiranti potranno rivolgersi all'Ufficio Concorsi dell'Azienda Ospedaliera Policlinico – Piazza Giulio Cesare n. 11 – Bari 080/5597207 – 7208.

Gli aspiranti, inoltre, potranno prendere visione del bando, con relativa data di scadenza, e dell'allegato modello di domanda di partecipazione al Concorso visitando il sito web **www.sanita.puglia.it** – Portale della Salute (sezione "Policlinico di Bari – Ospedale Giovanni XXIII" - sezione "concorsi").

Il Direttore Area Gestione del Personale
Dott.ssa Maria Domenica Lippolis

Il Direttore Generale
Dr. Antonio Sanguedolce

Allegato A

REGIONE PUGLIA
AZIENDA OSPEDALIERO UNIVERSITARIA
Consorziale Policlinico

Piazza Giulio Cesare 11 – 70124 Bari

Oggetto: Concorso pubblico, per titoli ed esame-colloquio ai sensi dell'art. 20, c. 2 del D. Lgs. n. 75/2017 e ss.mm.ii., riservato al personale in possesso dei requisiti previsti dalla citata normativa per n. 1 unità nel profilo professionale di **Infermiere** – Area dei Professionisti della salute e dei Funzionari.

Il/La sottoscritt ……
(nome e cognome scritto in maniera leggibile)

nato/a ……. prov. (……), il……

residente in via……..……., n……, CAP……..…

località……..……, prov. (……..)

nn. telefonici ……..……

e-mail e/o PEC : ……

CODICE FISCALE : ……

recapito presso il quale deve essere fatta qualsiasi comunicazione relativa alla procedura se diverso da quello sopra indicato (***diverso dalla residenza***):

cognome e nome……

via……..……, n.……, CAP……..,

località……..……., prov. (…..…)

CHIEDE

di partecipare al concorso riservato di cui all'oggetto, indetto dalla A.O.U. Consorziale Policlinico di Bari, pubblicato integralmente nel Bollettino Ufficiale Regione Puglia n…….. del …… essendo in possesso dei requisiti previsti dal comma 2 dell'art. 20 del D. Lgs. n. 75/2017**, per il profilo di ……..……. ;**

A tal fine
DICHIARA

sotto la propria responsabilità e consapevole delle sanzioni penali previste dalla vigente normativa nel caso di dichiarazioni mendaci, ai sensi dell'art. 76 D.P.R. 445/2000, quanto segue:

□ **di non essere in servizio, alla data di presentazione della domanda, con contratti di pubblico impiego a tempo indeterminato presso una Pubblica Amministrazione;**

Allegato A

REQUISITI SPECIFICI PER L'AMMISSIONE ALLA PROCEDURA DI STABILIZZAZIONE (ex art. 2 del Bando):

□ *di essere titolare di un contratto di lavoro flessibile, ma con esclusione di quelli di somministrazione, per il profilo per il quale si concorre, successivamente alla data di entrata in vigore della Legge n. 124/2015 (anche per un solo giorno dopo il 28 agosto 2015) presso* ***l'A.O.U. Policlinico Consorziale di Bari*** *che procede all'assunzione e precisamente dal …… al ……in qualità di ……;*

□ *abbia maturato, alla data del 31 dicembre 2023, almeno tre anni di servizio* anche non continuativi, e anche con diverse tipologie di **contratti flessibili***, negli ultimi otto anni, presso l'amministrazione che bandisce il concorso e/o* ***anche presso Aziende o Enti del Servizio Sanitario Nazionale:***

dal ……al……in qualità di ……

presso ……

dal ……al……in qualità di ……

presso ……

dal ……al……in qualità di ……

presso……

dal ……al……in qualità di ……

presso……

dal ……al……in qualità di ……

presso……

PER UN TOTALE DI ANNI …… MESI ……. GG. ……....

REQUISITI GENERALI E SPECIFICI DI AMMISSIONE (ex art. 1 del Bando):

- di possedere la cittadinanza

  .....;

- di possedere la cittadinanza di uno dei Pesi dell'Unione Europea…….;

di essere di non essere

☐ ☐ iscritto/a nelle liste elettorali del comune di .....….....…….....;

i motivi della non iscrizione o della cancellazione dalle liste medesime ……..…...……

Allegato A

di aver e **di non avere**

☐ ☐ riportato condanne penali.....;

ovvero di aver riportato le seguenti condanne penali
……;

- di trovarsi nella seguente posizione nei riguardi degli obblighi di leva.....……;
- di non essere stato escluso dall'elettorato politico attivo;
- di non essere stato destituito o dispensato dall'impiego presso una pubblica amministrazione per aver conseguito l'impiego stesso mediante la produzione di documenti falsi o viziati da invalidità non sanabile;

di aver e **di non avere**

☐ ☐ diritto di preferenza alla nomina a parità di merito e a parità di titoli, in quanto è in possesso dei seguenti requisiti previsti dall'art. 5 D.P.R. n. 487/94, come novellato dal D.P.R. n. 82 del 16/06/2023 per quanto applicabile.

- di essere in possesso del seguente titolo di studio ……

  conseguito il …… presso ……;

- di essere iscritto/a all'Albo Professionale di ……. n. …… dal …….

di avere **di non aver** prestato servizio presso le seguenti Pubbliche Amministrazioni

☐ ☐

…….dal ……. al ……..……..……;

…….dal ……. al ……..……..……;

il cui rapporto è cessato per i seguenti motivi

……;

□ di conoscere la lingua inglese / livello: □ elementare □ buono □ ottimo;
□ di avere il seguente livello di conoscenza dell'utilizzo del pc: □ elementare □ buona □ ottima

La verifica della conoscenza della lingua straniera e dell'uso del PC verrà effettuata durante la prova colloquio.

Allegato A

- di essere consapevole, ai sensi del DPR n. 445/2000, della decadenza ei benefici di cui all'art. 75 e delle conseguenze penali per le ipotesi di falsità in atti e dichiarazioni mendaci di cui all'art. 76;

- di essere stato informato che i dati personali e le categorie particolari di dati personali, comunicati all'interno della domanda di partecipazione allegata alla presente procedura selettiva ed eventualmente comunicati in tutte le fasi successive saranno utilizzati nei limiti e per le finalità per cui il trattamento risulti connesso e indispensabile alla Sua partecipazione alla procedura di che trattasi. Le informazioni personali acquisite saranno pertanto trattate con modalità idonee a garantire la loro riservatezza, confidenzialità e sicurezza nel rispetto delle disposizioni del Regolamento UE 2016/679, del D.lgs 196/2003 modificato ed integrato dal D.lgs 101/2018 e delle vigenti autorizzazioni generali del Garante per la Protezione dei Dati Personali. Per l'informativa estesa ai sensi dell'Art. 13 del GDPR 2016/679 si rimanda allo specifico allegato al presente bando.

……..
Luogo e data

……..
(firma non autenticata)

Allegato "B"

Azienda Ospedaliero - Universitaria
Consorziale Policlinico di Bari

Ufficio Concorsi

DICHIARAZIONI SOSTITUTIVE DI CERTIFICAZIONI
ai sensi dell'art. 46 del D.P.R. 28 DICEMBRE 2000 n. 445

Il/la sottoscritto/a (cognome) ..... (nome) .....

nato/a a ..... prov. ..... il .....

e residente in ..... prov. ..... c.a.p. .....

via/piazza/corso ..... n. .....

consapevole che, ai sensi dell'art. 76 del D.P.R. n. 445 del 28/12/2000, le dichiarazioni mendaci, la falsità negli atti e l'uso di atti falsi sono puniti ai sensi del codice penale e delle leggi speciali in materia e consapevole che, ove i suddetti reati siano commessi per ottenere la nomina a un pubblico ufficio, possono comportare, nei casi più gravi, l'interdizione temporanea dai pubblici uffici, sotto la propria responsabilità

DICHIARA

** Di essere in possesso dei seguenti titoli:

_____

_____

_____

_____

Data Il dichiarante

....

N.B. : **Identificare con precisione l'Istituto o l'Ente che ha rilasciato il titolo con l'indicazione della data di conseguimento dello stesso.

I dati personali e le categorie particolari di dati personali, comunicati all'interno della domanda di partecipazione allegata alla presente procedura selettiva ed eventualmente comunicati in tutte le fasi successive saranno utilizzati nei limiti e per le finalità per cui il trattamento risulti connesso e indispensabile alla Sua partecipazione alla procedura di che trattasi. Le informazioni personali acquisite saranno pertanto trattate con modalità idonee a garantire la loro riservatezza, confidenzialità e sicurezza nel rispetto delle disposizioni del Regolamento UE 2016/679, del D. Lgs. n. 196/2003 modificato ed integrato dal D. Lgs. n. 101/2018 e delle vigenti autorizzazioni generali del Garante per la Protezione dei Dati Personali. Per l'informativa estesa ai sensi dell'Art. 13 del GDPR 2016/679 si rimanda allo specifico allegato al presente bando.

Allegato "C"

Azienda Ospedaliero - Universitaria
Consorziale Policlinico di Bari

Ufficio Concorsi

DICHIARAZIONI SOSTITUTIVE DELL'ATTO DI NOTORIETA'
ai sensi degli artt. 19 e 47 del D.P.R. 28/12/2000 n. 445

("per tutti gli stati, fatti e qualità personali non compresi nell'elenco di cui al citato art. 46 del D.P.R. n. 445/2000 (ad esempio: borse di studio, attività di servizio, incarichi libero-professionali, attività di docenza, frequenza a corsi di formazione e di aggiornamento, partecipazione a convegni e seminari, conformità agli originali di pubblicazioni, ecc.). la stessa può riguardare anche il fatto che la copia di un atto o di un documento conservato o rilasciato da una pubblica amministrazione, la copia di una pubblicazione ovvero la copia di un titolo di studio o di servizio sono conformi all'originale").

Il/la sottoscritto/a (cognome) ..... (nome) .....

nato/a a ..... prov. ..... il .....

e residente in ..... prov. ..... c.a.p. .....

via/piazza/corso ..... n. .....

consapevole che, ai sensi dell'art. 76 del D.P.R. n. 445 del 28/12/2000, le dichiarazioni mendaci, la falsità negli atti e l'uso di atti falsi sono puniti ai sensi del codice penale e delle leggi speciali in materia e consapevole che, ove i suddetti reati siano commessi per ottenere la nomina a un pubblico ufficio, possono comportare, nei casi più gravi, l'interdizione temporanea dai pubblici uffici, sotto la propria responsabilità

DICHIARA

1) ……

……;

2) Che le copie dei titoli qui sotto elencati sono conformi agli originali:*

- ……...

- ……...

Data il dichiarante

....

N.B.: ****Specificare per ogni copia il numero dei fogli da cui è composta;***
Allegare copia di un documento di riconoscimento.

AZIENDA OSPEDALIERO UNIVERSITARIA
CONSORZIALE POLICLINICO GIOVANNI XXIII di BARI
Piazza Giulio Cesare, 11
70124 BARI

INFORMAZIONI SUL TRATTAMENTO DEI DATI PERSONALI
Ai sensi degli articoli 13 e 14 del Regolamento Generale UE 2016/679

Candidati partecipanti a selezioni

Gentile candidato,

il Regolamento generale UE 2016/679 (di seguito Regolamento) stabilisce norme relative alla protezione delle persone fisiche con riguardo al trattamento dei dati personali, nonché norme relative alla libera circolazione di tali dati, con la finalità di proteggere i diritti, e le libertà fondamentali delle persone fisiche ed in particolare il diritto alla protezione dei dati. Ai sensi degli articoli 13 e 14 del citato Regolamento l'Azienda Ospedaliero Universitaria Policlinico di Bari, denominata Azienda, in qualità di "Titolare del trattamento" è tenuto a fornirLe precise informazioni, sull'utilizzo che verrà fatto dei Suoi dati personali consentendole di conoscere quali tipologie di dati personali potranno essere raccolti e trattati per la gestione del procedimento di selezione del personale e delle attività direttamente o indirettamente correlate. La invitiamo pertanto a leggere con attenzione le informazioni sul trattamento dei dati personali che la riguardano esposte di seguito, ed a sottoscrivere il presente documento quale evidenza dell'avvenuto obbligo informativo che abbiamo nei Suoi confronti.

1. Chi determina le finalità ed i mezzi del trattamento dei dati personali?
L'A.O.U. Consorziale Policlinico Giovanni XXIII di Bari, con sede legale in Piazza Giulio Cesare, 11 – 70124 Bari, tel. 080-5592.656 e-mail direzione.generale@policlinico.ba.it – PEC - direzione.generale.policlinico.bari@pec.rupar.puglia.it in qualità di Titolare del trattamento, è responsabile nei Suoi confronti del legittimo e corretto uso dei dati personali e particolari.

2. Chi deve vigilare sul rispetto delle disposizioni sulla protezione dei dati?
Il Responsabile della Protezione dei Dati (RPD) è la persona a cui Lei potrà rivolgersi per avere informazioni e segnalare eventuali problemi o disguidi inerenti i Suoi dati personali. L'RPD nominato dalla nostra azienda è contattabile mediante l'invio di una lettera indirizzata a Responsabile Protezione Dati A.O.U. Consorziale Policlinico Giovanni XXIII di Bari – Piazza Giulio Cesare, 11 – 70124 BARI ovvero tramite email al seguente indirizzo di posta elettronica certificata RPD.policlinico.bari@pec.rupar.puglia.it o telefonicamente al 080/5595.644 – 080.5592.658

3. Per quali finalità trattiamo i Suoi dati?
I dati personali raccolti appartengono alle seguenti categorie: identificativi comuni, particolari (quali ad esempio quelli idonei a rivelare lo stato di salute della persona ai fini di fornire un idoneo supporto nell'espletamento delle prove selettive) e giudiziari. In
Tabella 1 vengono riportati, a titolo esemplificativo e non esaustivo, alcuni esempi di dati trattati.
Il trattamento dei dati personali sarà effettuato esclusivamente per le seguenti finalità:

- **3.1.** gestione del procedimento di selezione del personale ed esecuzione di eventuali trattative precontrattuali finalizzate alla stipula del contratto;
- **3.2.** adempimento degli obblighi di legge e dei principi di trasparenza, pubblicità, imparzialità connessi al procedimento di selezione stesso ai quali è soggetto il datore di lavoro;
- **3.3.** difesa di un diritto anche di un terzo in sede giudiziaria o amministrativa per il periodo strettamente necessario al perseguimento di tale finalità;
- **3.4.** esercizio del diritto di accesso ai dati e documenti amministrativi, nel rispetto di quanto stabilito dalle leggi e dai regolamenti in materia;
- **3.5.** trasmissione di dati riguardanti le graduatorie ai fini dell'assunzione presso altre strutture del Servizio Sanitario Nazionale.

AZIENDA OSPEDALIERO UNIVERSITARIA
CONSORZIALE POLICLINICO GIOVANNI XXIII di BARI
Piazza Giulio Cesare, 11
70124 BARI

Tabella 1

Elenco di alcune tipologie di dati oggetto del trattamento riportate a titolo esemplificativo e non esaustivo
1. Dati identificativi c.d. comuni - Anagrafiche complete, indirizzi, numeri di telefono - Curriculum vitae - Foto sul cv (ove presente) - Autocertificazione dei Titoli di studio e/o professionali (iscrizioni ad albi professionali, conoscenze linguistiche, ecc.) - Fotocopie dei documenti di identità
2. Dati particolari - Eventuale appartenenza a categorie protette legge n. 68 del 1999
3. Dati giudiziari - Informazioni sui carichi giudiziari pendenti

4. Chi ci autorizza a trattare i dati?

Il trattamento dei dati personali, particolari e giudiziari dei candidati partecipanti a selezioni, raccolti per la gestione del procedimento di selezione e l'esecuzione di eventuali trattative precontrattuali finalizzate alla stipula del contratto (di cui al punto 3), viene effettuato in assenza del consenso perché:

4.1. è necessario per assolvere gli obblighi di legge tra i quali il rispetto dei principi di trasparenza, pubblicità, imparzialità connessi al procedimento di selezione stesso ai quali è soggetto il datore di lavoro

In ogni caso il trattamento avverrà sempre nel rispetto dei diritti e delle libertà dell'interessato, della specifica normativa assicurando:

> che lo stesso sia proporzionato alla finalità perseguita;
> che sia salvaguardata l'essenza del diritto alla protezione dei dati;
> che siano previste misure appropriate e specifiche per tutelare i diritti e le libertà fondamentali dell'interessato;[1]

5. A chi comunichiamo i Suoi dati?

I dati personali oggetto di trattamento da parte dell'AZIENDA, è effettuato dai soggetti interni autorizzati e delegati al trattamento dei dati, possono essere trasmessi ai soggetti cui la comunicazione è prevista per legge o per ordine di autorità di vigilanza, governative o altre autorità competenti, ed ai soggetti esterni il cui intervento è necessario per la gestione del procedimento di valutazione in qualità di responsabili esterni di trattamento ai sensi del art 28 del regolamento UE 2016/679 nei limiti e per le finalità esposte al punto 3. I dati e le informazioni riguardanti il procedimento di selezione (quali ad esempio graduatorie intermedie e finali) verranno pubblicate nell'area dedicata del sito www.sanita.puglia.it, prevedendo la minimizzazione dei nel rispetto dei limiti imposti dalla citata normativa e dalle Linee guida, dell'Autorità Garante per la protezione dei dati personali, in materia di trattamento di dati personali, contenuti anche in atti e documenti amministrativi, effettuato per finalità di pubblicità e trasparenza sul web da soggetti pubblici e da altri enti obbligati.[2] I dati raccolti non saranno trattati tramite sistemi decisionali automatizzati e non verranno in alcun modo diffusi.

Il trattamento avverrà esclusivamente in Italia ed eventualmente nell'ambito dell'Unione Europea.

6. Per quanto tempo conserviamo i Suoi dati?

Per la determinazione del periodo di conservazione dei dati personali presenti nei documenti amministrativi riguardanti il procedimento di selezione è stato preso come riferimento il progetto della Direzione generale archivi per la buona tenuta degli archivi delle aziende sanitarie e ospedaliere italiane, (http://www.archivi.beniculturali.it/index.php/cosa-facciamo/progetti-di-tutela/progetti-conclusi).

[1] Art.2 septies – Misure di garanzia per il trattamento dei dati genetici, biometrici e relativi alla salute - Decreto legislativo n.101 del 10 agosto 2018

[2] Autorità Garante per la protezione dei dati personali Provvedimento n. 243 del 15 maggio 2014, G.U. n. 134 del 12 giugno 2014

AZIENDA OSPEDALIERO UNIVERSITARIA
CONSORZIALE POLICLINICO GIOVANNI XXIII di BARI
Piazza Giulio Cesare, 11
70124 BARI

Tutti i documenti amministrativi riguardanti il procedimento di selezione verranno conservati per un periodo di dieci anni a partire dalla ratifica e salvo contenzioso in atto. I verbali originali di approvazione delle graduatorie concorsuali e di incarico verranno conservati per un periodo di tempo illimitato.

7. Quali obblighi abbiamo nei Suoi confronti?
Abbiamo l'obbligo di rispondere alle Sue richieste e, specificamente di consentirLe di esercitare i Suoi diritti come di seguito esplicitato:

a) Accesso: conoscere quali dati trattiamo, come e perché li trattiamo
b) Rettifica: correggere i dati personali inesatti
c) Cancellazione: ottenere, ove possibile, la cancellazione dei Suoi dati personali
d) Limitazione del trattamento: ottenere, ove possibile, la limitazione del trattamento dei Suoi dati personali
e) Ricevere comunicazione in caso di rettifica, cancellazione, limitazione
f) Diritto alla portabilità dei dati: ricevere in un formato strutturato, di uso comune e leggibile da un dispositivo automatico i dati personali che La riguardano, applicabile solo per i trattamenti che si basano sul consenso o su un contratto di cui è parte l'interessato
g) Diritto di opposizione: l'interessato ha il diritto di opporsi in qualunque momento al trattamento.
h) Diritto di revoca del consenso: applicabile esclusivamente ai trattamenti effettuati sulla base del rilascio del consenso rimanendo tuttavia valido per i trattamenti effettuati precedentemente alla revoca
i) Diritto di proporre un reclamo ad un'autorità di controllo: nel caso in cui l'interessato ritenesse di non avere ricevuto risposte adeguate alle Sue richieste potrà rivolgersi all'Autorità Garante privacy dello stato in cui risiede o lavora o proporre un ricorso dinanzi all'autorità giudiziaria.

8. È obbligato a fornire i Suoi dati?
Il conferimento dei dati personali, previsti dal bando di selezione, è necessario per la partecipazione al procedimento di selezione pertanto l'eventuale rifiuto a fornire tali non consentirà la partecipazione alla selezione

9. Da dove hanno origine i Suoi dati?
I dati personali sono stati raccolti in parte direttamente presso l'interessato e in parte da pubblici registri

10. Reclamo all'autorità di controllo.
Ai sensi dell'art. 77 del Regolamento UE 2016/679, Le ricordiamo che Lei ha il diritto di proporre reclamo all'Autorità di Controllo (Garante per la Protezione dei dati personali), nel caso in cui ritenga che il trattamento che la riguarda violi le disposizioni del Regolamento medesimo.

11. A chi rivolgersi e come esercitare i Suoi diritti?
Per far valere i suoi diritti come previsto al CAPO III DEL Regolamento 2016/679 (sinteticamente esplicitati al punto 7) può rivolgersi al Responsabile della protezione dei dati personali dell'AO.U. Policlinico di Bari. Piazza giulio Cesare, 11 - 70124 Bari tel. 080/5595.644 – 080/5592.658 e-mail RPD.policlinico.bari@pec.rupar.puglia.it
La informiamo inoltre che L'elenco delle società esterne responsabili del trattamento sarà mantenuto aggiornato e sarà inviato all'interessato dietro specifica richiesta.

Dichiaro di aver ricevuto e letto la presente informativa

Data _____ Firma dell'interessato

AZIENDA OSPEDALIERO UNIVERSITARIA CONSORZIALE POLICLINICO BARI

Avviso Pubblico, per titoli e colloquio, finalizzato al conferimento di n. 1 borsa di studio, con decorrenza dalla data di sottoscrizione del contratto sino al 31/08/2025, fatte salve eventuali proroghe, in favore di n. 1 ingegnere ambientale, nell'ambito delle attività relative al Progetto di finanziamento europeo "Life Resystal - Climate change REsilience framework for health SYStemsand Hospitals" (Cod. progetto LIFE20 CCA/GR/001787) - da effettuarsi presso l'Area Gestione Tecnica dell'Azienda Ospedaliero- Universitaria Consorziale Policlinico di Bari. (CODICE CUP B94E21022070006 - CHIAVE CONTABILE MOSS : 81-PRJ_EUR-LIFE RESYSTAL).

In esecuzione della delibera n. **548** del **16/05/2024** è indetto, Avviso Pubblico, per titoli e colloquio, finalizzato al conferimento di n. 1 borsa di studio, con decorrenza dalla data di sottoscrizione del contratto sino al 31/08/2025, fatte salve eventuali proroghe, in favore di n. 1 ingegnere ambientale, nell'ambito delle attività relative al Progetto di finanziamento europeo "Life Resystal – Climate change REsilience framework for health SYStemsand Hospitals" (Cod. progetto LIFE20 CCA/GR/001787) - da effettuarsi presso l'Area Gestione Tecnica dell'Azienda Ospedaliero- Universitaria Consorziale Policlinico di Bari. (CODICE CUP B94E21022070006 – CHIAVE CONTABILE MOSS: 81-PRJ_EUR-LIFE RESYSTAL).

Il titolare della Borsa di studio con scadenza 31/08/2025, eventualmente prorogabile, avrà un compenso pari a € 23.450,00 annui, al lordo di tutti gli oneri, anche a carico di quest'Azienda.

Attività Progettuali:

- *Attività di supporto e ricerca al programma "LIFE RESYSTAL – Climate change RESIlience* framework for health SYStems and hospiTALs"; nello specifico :
  - attività di coordinamento con i soggetti inclusi nel Progetto e altri Partners previsti nell'esecuzione delle attività di ciascuna Action anche attraverso riunioni a distanza in lingua inglese;
  - collaborazione all'elaborazione del toolbox e raccolta dati previsto nell'avanzamento del Progetto;
  - supporto alla predisposizione di tutti gli atti tecnico-amministrativi necessari allo svolgimento del progetto;
  - supporto alla supervisione dell'esecuzione del Progetto.

Nei confronti degli aspiranti alla borsa di studio predetta, la Pubblica Amministrazione garantisce parità e pari opportunità e assenza di ogni forma di discriminazione diretta e indiretta, relativa al genere, all'età, all'orientamento sessuale, alla razza, all'origine etnica, alla disabilità, alla religione o alla lingua, tanto nelle procedura di concessione della suddetta borsa di studio che in ogni fase di svolgimento delle attività e di verifica dei risultati

ART. 1: REQUISITI GENERALI, SPECIFICI E PROFESSIONALI DI AMMISSIONE

Gli aspiranti devono essere in possesso dei seguenti requisiti generali e specifici:

A) REQUISITI GENERALI

Ai sensi dell'art. 38 del D.Lgs. n. 165/01 e s.m.i.:

Cittadinanza Italiana, salve le equiparazioni stabilite dalle leggi vigenti;

ovvero

cittadinanza di uno degli Stati Membri dell'Unione Europea e per i loro familiari non aventi la cittadinanza di uno Stato membro, che siano titolari del diritto di soggiorno o del diritto di soggiorno permanente ex art. 7, comma 1, lett. a) della Legge n. 97/2013;

ovvero

cittadini di Paesi Terzi che siano titolari del permesso di soggiorno CE per soggiornanti di lungo periodo o che siano titolari dello status di rifugiato ovvero dello status di protezione sussidiaria ex art. 7, comma 1, lett. b) della Legge n. 97/2013;

I cittadini degli Stati membri dell'Unione Europea devono possedere i seguenti requisiti ai sensi del D.P.C.M. 7.02.1994 n. 174:

- ✓ godere dei diritti civili e politici anche negli Stati di appartenenza o provenienza;
- ✓ essere in possesso, fatta eccezione della titolarità della cittadinanza italiana, di tutti gli altri requisiti previsti per i cittadini della Repubblica;
- ✓ avere adeguata conoscenza della lingua italiana.

B) Idoneità fisica all'impiego:

1) l'accertamento della idoneità alla mansione specifica, ai sensi del D.Lgs. n. 81/2008 s.m.i., con l'osservanza delle norme in tema di categorie protette, è effettuato dal Medico Competente di quest'Azienda Ospedaliera, prima del conferimento della borsa;

C) Essere in regola sugli obblighi militari.

D) Godimento dei diritti politici.

Non possono accedere agli impieghi coloro che siano esclusi dall'elettorato attivo e coloro che siano stati destituiti o dispensati dall'impiego presso Pubbliche Amministrazioni per aver conseguito l'impiego stesso mediante la produzione di documenti falsi o viziati da invalidità non sanabile.

REQUISITI SPECIFICI

Possesso dei seguenti TITOLI DI STUDIO:

E) Diploma di Laurea in Ingegneria per l'ambiente e il territorio vecchio ordinamento e lauree equiparate ai sensi del D.M. 509/99 (classe di laurea 38/S) "ovvero" equiparate ai sensi del D.M. 270/04 (classe di laurea LM-35 o LM-26).

I titoli di studio se conseguiti all'estero, devono essere riconosciuti ai sensi dell'art. 2 del D.P.R. 30/07/2009, n. 189.

Tutti i suddetti requisiti devono essere posseduti alla data di scadenza del termine utile per la presentazione della domanda di ammissione all'Avviso Pubblico, pena la non ammissione alla procedura in argomento.

ART.2: MODALITA' E TERMINI PER LA PRESENTAZIONE DELLA DOMANDA DI AMMISSIONE ALL'AVVISO

Le domande di partecipazione redatte in carta libera devono essere inoltrate a questa Amministrazione entro il termine di scadenza del presente bando con la seguente modalità:

- **a mezzo di Posta Elettronica Certificata PEC personale del candidato esclusivamente all'indirizzo: ufficio.concorsi.policlinico.bari@pec.rupar.puglia.it ,** deve essere specificato il seguente oggetto: Domanda per BS *"LIFE RESYSTAL".*

Le domande con i relativi allegati unitamente a fotocopia del documento d'identità del candidato devono essere inviate esclusivamente in formato **pdf**; il messaggio dovrà avere per oggetto: BS *"LIFE RESYSTAL".*

Saranno considerate irricevibili, con conseguente esclusione dei candidati dalla procedura selettiva, le domande (con allegati) che non soddisfino i requisiti di formato (pdf) benché trasmesse via PEC, nonché le domande inviate da una casella di posta elettronica non certificata.

L'Amministrazione non assume responsabilità in caso di impossibilità di apertura dei files.

L'Amministrazione, utilizzerà per ogni comunicazione da fare ai candidati, il medesimo mezzo PEC.

Il presente Bando sarà pubblicato integralmente sul sito web aziendale e sul Bollettino Ufficiale della Regione Puglia nonché sul portale unico InPa del Dipartimento della Funzione Pubblica;

Le domande si considerano prodotte in tempo utile se spedite, come innanzi descritto, entro il termine di **7 (sette) giorni dalla data di pubblicazione** del presente Avviso Pubblico sul portale unico InPA del Dipartimento della Funzione Pubblica.

Qualora detto giorno sia festivo il termine è prorogato al primo giorno successivo non festivo.

Per la verifica dell'invio nei termini della domanda di partecipazione tramite PEC farà fede la data e l'ora corrispondenti a quelle della ricevuta di accettazione della stessa mail.

Non saranno imputabili all'Amministrazione eventuali disguidi postali. Il termine di presentazione delle istanze e dei documenti è perentorio, l'eventuale riserva di invio successivo di documenti è privo di effetto.

ART. 3: MODALITA' DI FORMULAZIONE DELLA DOMANDA DI AMMISSIONE DOCUMENTAZIONE RICHIESTA: FORME E MODALITA' DI PRESENTAZIONE

Nella domanda di ammissione, datata e firmata, (**allegato "A":** schema di domanda) gli aspiranti devono dichiarare il possesso dei seguenti requisiti, comprovando gli stessi in sostituzione delle normali certificazioni, ai sensi dell'art. 46 del D.P.R. n. 445/2000, consapevoli delle responsabilità penali cui possono andare incontro in caso di dichiarazioni mendaci, ai sensi dell'art. 76 del medesimo D.P.R. n. 445/2000:

- cognome, nome, data, luogo di nascita e residenza;
- il possesso della cittadinanza italiana o equiparata o di uno dei Paesi dell'Unione Europea ovvero di altra cittadinanza e del requisito utile alla partecipazione alla selezione tra quelli indicati dall'art. 38 del D.Lgs. n. 165/2001e s.m.i.;
- il Comune di iscrizione nelle liste elettorali, ovvero i motivi della non iscrizione o della cancellazione dalle liste medesime. I candidati di cittadinanza diversa da quella italiana devono dichiarare di godere dei diritti civili e politici nello stato di appartenenza, ovvero i motivi che ne impediscano o limitino il godimento;
- l'immunità da condanne penali o le eventuali condanne penali riportate e, comunque, di non aver procedimenti penali in corso e di non aver riportato condanne penali che impediscano, ai sensi delle vigenti disposizioni in materia, la costituzione di rapporto di lavoro con una pubblica amministrazione;
- il possesso dei titoli di studio richiesti per l'ammissione al presente avviso, di cui all'art. 1 lettera E), con indicazione della data e della sede di conseguimento e la relativa valutazione nonché, nel caso di conseguimento all'estero, gli estremi del provvedimento ministeriale con il quale ne è stato disposto il riconoscimento in Italia;
- la posizione nei riguardi degli obblighi militari per i soggetti nati entro il 1985;
- gli eventuali servizi prestati presso Pubbliche Amministrazioni con l'indicazione della qualifica e le cause di risoluzione dei precedenti rapporti di pubblico impiego (tale dichiarazione deve essere resa anche se negativa, in tal caso il candidato deve dichiarare di non aver mai prestato servizio presso

Pubbliche Amministrazioni);
- codice fiscale;
- di non essere stato escluso dall'elettorato politico attivo;
- di non essere stato destituito o dispensato dall'impiego presso una Pubblica Amministrazione per aver conseguito l'impiego stesso mediante la produzione di documenti falsi o viziati da invalidità non sanabile;
- i titoli che danno diritto di precedenza o preferenza alla nomina a parità di punteggi indicati dall'art. 2 comma 9 della Legge n. 191/98 ed art. 5 D.P.R. n.487/94 come novellato dal D.P.R. n.82 del 16/06/2023 per quanto applicabile.

Il candidato ha l'obbligo di comunicare a mezzo pec anche le successive eventuali variazioni di indirizzo rispetto alla residenza inizialmente dichiarata in domanda.

I candidati dovranno, altresì, autorizzare la pubblicazione del proprio nominativo in ogni fase della procedura di che trattasi nonché per tutte le comunicazioni sul sito internet Aziendale inerenti l'avviso.

La mancanza della firma da apporre in calce alla domanda trasmessa **a mezzo PEC comporterà l'esclusione del candidato dalla procedura in oggetto**.

La presentazione della domanda implica il consenso del candidato al trattamento dei propri dati personali, compresi i dati sensibili, nel rispetto di quanto disposto dal D. Lgs. n. 196/2003 e s.m.i. e dal GDPR 679/2016, per lo svolgimento del presente procedimento selettivo.

ART. 4: DOCUMENTAZIONE DA ALLEGARE ALLA DOMANDA DI PARTECIPAZIONE

I documenti da allegare alla domanda di partecipazione sono i seguenti:

1. copia di un documento di identità in corso di validità;
2. tutte le certificazioni relative ai titoli che ritengano opportuno presentare agli effetti della valutazione di merito e della formulazione della graduatoria, tra cui: titoli di carriera, accademici e di studio, pubblicazioni e titoli scientifici, partecipazione a congressi, convegni o seminari, incarichi di insegnamento conferiti da enti pubblici ecc.;
3. le certificazioni relative ai titoli che danno diritto ad usufruire della precedenza o preferenza a parità di valutazione ai sensi dell'art. 2 comma 9 della Legge n. 191/98 ed art. 5 D.P.R. 487/94 come novellato dal D.P.R. n.82 del 16/06/2023 per quanto applicabile;
4. curriculum formativo e professionale, datato e firmato, dal quale si evincano, tra l'altro, le attività formative e di aggiornamento con indicazione del numero dei crediti formativi; quanto dichiarato nel curriculum sarà valutato unicamente se supportato da formale documentazione o da regolare autocertificazione.

La documentazione di cui sopra dovrà essere prodotta con dichiarazione sostitutiva di certificazione (allegato B), ovvero mediante dichiarazione sostitutiva di atto di notorietà (allegato C), ai sensi del D.P.R. n. 445/2000, anche in ordine all'assunzione di responsabilità delle dichiarazioni rese, sottoscritte dal candidato e formulate nelle forme e nei limiti previsti dal citato decreto come modificato dall'art.15 della Legge n. 183 del 12/11/2011.

Nella documentazione relativa ai servizi svolti anche se documentati mediante dichiarazione sostitutiva di atto di notorietà ai sensi dell'art. 47 del D.P.R. n. 445/2000 (allegato C) devono essere attestate se ricorrano

o meno le condizioni di cui all'ultimo comma dell'art. 46 del D.P.R. n. 761del 20/12/1979, in presenza delle quali il punteggio di anzianità deve essere ridotto. In caso positivo, l'attestazione deve precisare la misura della riduzione del punteggio.

5. Pubblicazioni.

Le pubblicazioni devono essere edite a stampa; possono tuttavia essere presentate anche in fotocopia ed autenticate dal candidato, ai sensi dell'art. 19 del D.P.R. n. 445/2000, purché il medesimo attesti, mediante dichiarazione sostitutiva dell'atto di notorietà, corredata da fotocopia semplice di un proprio documento di identità personale, che le copie dei lavori specificatamente richiamati nell'autocertificazione sono conformi agli originali.

Gli aspiranti dovranno inoltre allegare alla domanda di partecipazione un elenco contenente l'indicazione dei documenti e dei titoli allegati alla domanda di partecipazione.

Tutti i documenti allegati alla domanda devono essere numerati progressivamente; tali numeri dovranno corrispondere esattamente a quelli riportati nel citato elenco.

Non saranno presi in considerazione documenti, titoli o pubblicazioni che perverranno a questa Amministrazione dopo il termine ultimo per la presentazione della domanda di partecipazione all'Avviso Pubblico.

I titoli redatti in lingua straniera devono essere corredati da una traduzione in lingua italiana certificata, conforme al testo straniero, redatta dalla competente rappresentanza diplomatica o consolare, ovvero da un traduttore ufficiale.

AUTOCERTIFICAZIONE

Si precisa che il candidato, deve presentare in carta semplice e senza autentica di firma, ai sensi del D.P.R. n. 445/2000, come modificato dall'art. 15 della Legge n. 183 del 12/11/2011:

- **"dichiarazione sostitutiva di certificazione"** (All. B): nei casi tassativamente indicati nell'art. 46 del D.P.R. n. 445/2000(ad esempio: stato di famiglia, iscrizione all'albo professionale, possesso del titolo di studio, di specializzazione, di abilitazione, ecc.);

- **"dichiarazione sostitutiva dell'atto di notorietà"** (All. C): per tutti gli stati, fatti e qualità personali non compresi nell'elenco di cui al citato art. 46 del D.P.R. n. 445/2000 (ad esempio:borse di studio, attività di servizio, incarichi libero-professionali, attività di docenza,frequenza a corsi di formazione e di aggiornamento, partecipazione a convegni e seminari,conformità agli originali di pubblicazioni, ecc). La stessa può riguardare anche il fatto che la copia di un atto o di un documento conservato o rilasciato da una pubblica amministrazione, la copia di una pubblicazione ovvero la copia di un titolo di studio o di servizio sono conformi all'originale.

La "dichiarazione sostitutiva dell'atto di notorietà" deve essere corredata da fotocopia semplice di un documento di identità personale.

In ogni caso, la dichiarazione resa dal candidato in quanto sostitutiva a tutti gli effetti della certificazione deve contenere tutti gli elementi necessari alla valutazione del titolo che il candidato intende produrre; l'omissione anche di un solo elemento comporta la non valutazione del titolo autocertificato.

In particolare, con riferimento al servizio prestato, la dichiarazione sostitutiva dell'atto di notorietà deve contenere l'esatta denominazione dell'Azienda o dell'Ente pubblico presso cui il servizio è stato prestato, la qualifica, il tipo di rapporto di lavoro (tempo indeterminato/determinato, tempo pieno/part-time), le date di inizio e di conclusione del servizio, nonché le eventuali interruzioni (aspettativa senza assegni, sospensioni, etc.) e quant'altro necessario per valutare il servizio.

L'Amministrazione è tenuta ad effettuare idonei controlli sulla veridicità del contenuto delle dichiarazioni sostitutive ricevute e si precisa che, oltre la decadenza dai benefici eventualmente conseguiti dall'interessato, sulla base di dichiarazione non veritiera, sono applicabili le sanzioni penali previste per le ipotesi di falsità in atti e dichiarazioni mendaci.

ART. 5 - SELEZIONE DEI CANDIDATI - PUNTEGGI

La selezione dei candidati ammessi è finalizzata al conferimento di n. 1 borsa di studio, in favore di n. 1 Ingegnere Ambientale, sulla base dei punteggi attribuiti per i titoli e per il colloquio.

La Commissione Esaminatrice, da nominarsi con provvedimento del Direttore Generale, provvederà prioritariamente a stabilire i criteri di valutazione dei titoli e del curriculum, in rapporto alla specificità della borsa da conferire.

Successivamente la medesima Commissione procederà, sulla base della documentazione prodotta da ciascun candidato, alla valutazione dei titoli secondo i criteri prestabiliti.

La Commissione esaminatrice provvederà a comunicare ai candidati non in possesso dei requisiti predetti l'esclusione dalla prova colloquio.

Ai fini dell'attribuzione del punteggio per la formulazione della graduatoria di merito, la Commissione disporrà di 40 punti così ripartiti:

a) 20 punti per il colloquio;
b) 20 punti per la valutazione dei titoli:

- titoli di carriera 6 punti
- titoli accademici e di studio 4 punti
- pubblicazioni e titoli scientifici 4 punti
- curriculum formativo e professionale 6 punti

Il colloquio verterà sugli argomenti oggetto della Borsa di studio da conferire nonché sui compiti connessi alla medesima.

La Commissione effettuerà, nell'ambito della prova colloquio, l'accertamento della buona conoscenza della lingua inglese. Del giudizio conclusivo di tale verifica la Commissione terrà conto ai fini della determinazione del voto relativo alla prova.

Il superamento del colloquio è subordinato al raggiungimento di una valutazione di sufficienza pari ad almeno 14/20.
Ai candidati ammessi al colloquio sarà comunicato, il giorno, l'ora e la sede di svolgimento dello stesso, almeno **tre giorni prima dell'espletamento dello stesso**, esclusivamente tramite pubblicazione sul sito web aziendale www.sanita.puglia.it - portale salute (Sezione Azienda Ospedaliero Universitaria Policlinico di Bari/ Albo Pretorio/**Concorsi**): Calendario prove d'esame.

Pertanto, ai candidati non verrà inoltrata comunicazione individuale di invito a sostenere il suddetto colloquio.

ART. 6
ASSEGNAZIONE DELLA BORSA DI STUDIO
ADEMPIMENTI A CARICO DEL VINCITORE

La graduatoria sarà formulata sulla base del punteggio complessivo riportato dai singoli candidati.

La borsa sarà assegnata al candidato idoneo alla Selezione secondo l'ordine della graduatoria finale di merito.

L'attività del borsista non costituisce e non può costituire rapporto di impiego.

La borsa di studio non dà luogo a trattamento previdenziale né a valutazioni a fini giuridici o economici di carriera, né a riconoscimenti di anzianità a titolo previdenziale.

La borsa di studio cesserà con la conclusione delle attività progettuali e, dunque con l'esaurimento delle provviste finanziarie destinate alla specifica attività. La durata del contratto di borsa di studio dovrà, quindi, essere pari alla capienza finanziaria del progetto.

Il vincitore dovrà provvedere a contrarre adeguata copertura assicurativa contro i rischi derivanti da responsabilità civile verso i terzi, nonché di una assicurazione per infortuni o malattie professionali occorsi o contratte durante od a causa dell'espletamento dell'attività affidatagli sollevando il committente da ogni responsabilità.

La stipulazione delle polizze di cui sopra dovrà essere adeguatamente documentata con consegna di copia del relativo contratto e della quietanza di pagamento con le modalità che saranno indicate dall'Azienda.

La borsa di studio **è incompatibile con:**

- la sussistenza di qualsiasi rapporto di lavoro pubblico o privato subordinato anche a tempo determinato, ferma restando la possibilità che il borsista venga collocato in aspettativa senza assegni;
- attività di lavoro autonomo, anche parasubordinato, fatta salva l'ipotesi di cui al punto precedente;
- la contemporanea fruizione di altre borse di studio o assegni di ricerca;
- la frequenza a corsi di laurea, dottorato o specializzazione post lauream, qualora gli obblighi di frequenza non consentano lo svolgimento delle attività del progetto e quando siano collegati alla fruizione di assegni.

La dichiarazione relativa all'assenza di situazioni di incompatibilità o di conflitto di interesse rispetto al rapporto da instaurare con quest' Azienda O. U. Consorziale Policlinico di Bari è acquisita contestualmente all'accettazione della borsa di studio.

L'Azienda si riserva la facoltà di modificare, sospendere e/o revocare il presente bando a suo insidacabile giudizio, dandone tempestiva notizia mediante pubblicazione nel B.U.R.P. e sul portale unico InPA del Dipartimento della Funzione Pubblica, senza obbligo di comunicare i motivi e senza che gli interessati stessi possano avanzare pretese o diritti di sorta.

Il vincitore dovrà comunicare, a pena di decadenza, la formale accettazione **entro 2 giorni dalla ricezione della comunicazione di conferimento della borsa**.

Al fine della stipula del contratto, il titolare dell'incarico dovrà produrre, **nel termine di gg. 2 dalla ricezione**

della relativa comunicazione, i documenti e/o le certificazioni sostitutive degli stessi richiesti da questa Amministrazione, a pena di decadenza dei diritti conseguenti alla partecipazione alla procedura selettiva.

Il godimento della borsa di studio implica da parte del borsista:

a) iniziare l'attività progettuale oggetto dell'incarico presso l'Area Gestione Tecnica di quest'A.O.U. Consorziale Policlinico di Bari alla data stabilita, **secondo le direttive del Responsabile dell'Unità Operativa nonchè del Referente Scientifico del progetto in argomento** e nel rispetto delle norme organizzative interne dell'Azienda;

b) osservare le norme interne dell'U.O. presso cui svolgerà la propria attività;

c) consegnare alla Direzione dell'Unità operativa, almeno 10 gg. prima dell'ultimo mese di godimento della borsa, una relazione sul risultato dell'attività svolta.

La remunerazione è determinata in **€ 23.450,00** annui al lordo di tutti gli oneri, anche a carico di quest'Azienda.

Il compenso è corrisposto con rate mensili posticipate, previa certificazione da parte del **Referente Scientifico** dell'avvenuto corretto espletamento dell'attività da parte del Borsista nel periodo di riferimento e successive determinazioni di liquidazione **a cura dell'Area Gestione del Personale.**

L'eventuale proroga è deliberata dal Direttore Generale con le stesse modalità previste per l'istituzione.

In caso di rinuncia della titolarità della borsa o decadenza della stessa prima del suo completamento, il borsista dovrà dare preavviso scritto con almeno 15 giorni di anticipo; nel caso di insolvenza del suddetto termine dovrà corrispondere all'Azienda un'indennità pari all'importo della borsa maturato nel periodo di mancato preavviso.

Per quanto non espressamente previsto nel presente bando, si fa rinvio al D.P.R. n. 220/2001, ove applicabile.

Per ulteriori informazioni gli aspiranti potranno rivolgersi all'Ufficio Concorsi dell'Azienda Ospedaliero - Universitaria Consorziale Policlinico di Bari – Piazza Giulio Cesare n. 11 – 70124 Bari - tel. 080 5597210.

Gli aspiranti, inoltre, potranno prendere visione del bando e dell'allegato modello di domanda di partecipazione all'Avviso, visitando il sito web **www.sanita.puglia.it** – Portale Salute (seguendo il percorso: Azienda Ospedaliero Universitaria Policlinico di Bari Ospedale Giovanni XXIII/Albo Pretorio/Ricerca concorso).

Il Direttore Area Gestione del Personale
Dr.ssa Domenica Maria Lippolis

Il Direttore Generale
Dr. Antonio Sanguedolce

Allegato “A”

Schema di domanda
Allegare copia documento di
riconoscimento in corso di validità

Al Direttore Generale
Azienda Ospedaliero-Universitaria
Consorziale Policlinico di Bari
Piazza Giulio Cesare, 11
70124 - BARI

Il/la sottoscritto/a (cognome).....(nome).....
chiede di poter partecipare all’ Avviso Pubblico, per titoli e colloquio, finalizzato al conferimento di n. 1 borsa di studio, con decorrenza dalla data di sottoscrizione del contratto sino al 31/08/2025, fatte salve eventuali proroghe, in favore di n. 1 ingegnere ambientale, nell’ambito delle attività relative al Progetto di finanziamento europeo “Life Resystal – Climate change REsilience framework for health SYStemsand Hospitals” (Cod. progetto LIFE20 CCA/GR/001787) - da effettuarsi presso l’Area Gestione Tecnica dell’Azienda Ospedaliero- Universitaria Consorziale Policlinico di Bari. (CODICE CUP B94E21022070006 – CHIAVE CONTABILE MOSS : 81-PRJ_EUR-LIFE RESYSTAL), (pubblicato nel Bollettino Ufficiale Regione Puglia n…….. del ……), dichiarando sotto la propria responsabilità ai sensi degli artt. 46 e 47 del D.P.R. n. 445/2000:

☐ **di essere** nato a .....prov.....il .....;

☐ **di possedere** la cittadinanza.....;

☐ **di essere** residente a.....;

☐ prov.....via.....c.a.p.....;

☐ codice fiscale.....;

☐ PEC.....;

☐ **di essere** iscritto nelle liste elettorali del Comune di .....;

☐ **di non essere** iscritto nelle liste elettorali per il seguente motivo:.....;

.....;

☐ **di aver** subito le seguenti condanne penali.....

.....

.....;

☐ **di non aver** riportato condanne penali e di non avere procedimenti penali in corso;

☐ **di essere** in possesso del diploma di Laurea in :..... conseguito il..... presso .....;

☐ **di aver** prestato servizio presso le seguenti Amministrazioni Pubbliche:

.....

.....

dal .....al.....

dal …….. al ……;

dal …….. al ……;

il cui rapporto è cessato per i seguenti motivi:

……

……;

☐ **di non aver** prestato servizio presso alcuna Amministrazione pubblica;

☐ **di aver diritto** alla preferenza o precedenza alla nomina, a parità di merito e di titoli, in quanto è in possesso dei seguenti requisiti indicati dall'art. 2 comma 9 della Legge n. 191/98 ed art. 5 D.P.R. n.487/94 come novellato dal D.P.R. n.82 del 16/06/2023 per quanto applicabile:

……

……;

☐ **di non essere** stato destituito o dispensato dall'impiego presso una pubblica amministrazione per aver conseguito l'impiego stesso mediante la produzione di documenti falsi o viziati da invalidità non sanabile;

☐ **di non essere** stato escluso dall'elettorato politico attivo;

☐ **di trovarsi** nella seguente posizione nei riguardi degli obblighi di leva.....;

☐ **di eleggere** il proprio domicilio agli effetti di ogni comunicazione relativa all'Avviso al seguente indirizzo:

località/Stato.....

.....Via.....c.a.p.....

Telefono..... cell……

☐ Il/la sottoscritto/a autorizza la pubblicazione del proprio nominativo in ogni fase della procedura di che trattasi nonché per tutte le comunicazioni sul sito internet Aziendale inerenti l'avviso.

Il/la sottoscritto/a esprime il proprio consenso affinché i dati forniti con la presente richiesta possano essere trattati nel rispetto del D.Lgs. 196/2003 e s.m.i. e del GDPR 679/2016 (Regolamento europeo in materia di protezione dei dati personali) per gli adempimenti connessi alla presente procedura concorsuale, nonché all'eventuale procedura di assunzione.

Luogo e Data,..... Firma .....

Allegato "B"

Azienda Ospedaliero - Universitaria
Consorziale Policlinico di Bari

Ufficio Concorsi

DICHIARAZIONI SOSTITUTIVE DI CERTIFICAZIONI
ai sensi dell'art. 46 del D.P.R. 28 DICEMBRE 2000 n. 445

Il/la sottoscritto/a (cognome) ..... (nome) .....

nato/a a ..... prov. ..... il .....

e residente in ..... prov. ..... c.a.p. .....

via/piazza/corso ..... n. .....

consapevole che, ai sensi dell'art. 76 del D.P.R. n. 445 del 28/12/2000, le dichiarazioni mendaci, la falsità negli atti e l'uso di atti falsi sono puniti ai sensi del codice penale e delle leggi speciali in materia e consapevole che, ove i suddetti reati siano commessi per ottenere la nomina a un pubblico ufficio, possono comportare, nei casi più gravi, l'interdizione temporanea dai pubblici uffici, sotto la propria responsabilità

DICHIARA

** Di essere in possesso dei seguenti titoli:

_____

_____

_____

_____

Data Il dichiarante

....

N.B.: **Identificare con precisione l'Istituto o l'Ente che ha rilasciato il titolo con l'indicazione della data di conseguimento dello stesso.

I dati personali e le categorie particolari di dati personali, comunicati all'interno della domanda di partecipazione allegata alla presente procedura selettiva ed eventualmente comunicati in tutte le fasi successive saranno utilizzati nei limiti e per le finalità per cui il trattamento risulti connesso e indispensabile alla Sua partecipazione alla procedura di che trattasi. Le informazioni personali acquisite saranno pertanto trattate con modalità idonee a garantire la loro riservatezza, confidenzialità e sicurezza nel rispetto delle disposizioni del Regolamento UE 2016/679, del D. Lgs. n. 196/2003 modificato ed integrato dal D. Lgs. n. 101/2018 e delle vigenti autorizzazioni generali del Garante per la Protezione dei Dati Personali. Per l'informativa estesa ai sensi dell'Art. 13 del GDPR 2016/679 si rimanda allo specifico allegato al presente bando.

Allegato "C"

Azienda Ospedaliero - Universitaria
Consorziale Policlinico di Bari

Ufficio Concorsi

DICHIARAZIONI SOSTITUTIVE DELL'ATTO DI NOTORIETA'
ai sensi degli artt. 19 e 47 del D.P.R. 28/12/2000 n. 445

("per tutti gli stati, fatti e qualità personali non compresi nell'elenco di cui al citato art. 46 del D.P.R. n. 445/2000 (ad esempio: borse di studio, attività di servizio, incarichi libero-professionali, attività di docenza, frequenza a corsi di formazione e di aggiornamento, partecipazione a convegni e seminari, conformità agli originali di pubblicazioni, ecc.). la stessa può riguardare anche il fatto che la copia di un atto o di un documento conservato o rilasciato da una pubblica amministrazione, la copia di una pubblicazione ovvero la copia di un titolo di studio o di servizio sono conformi all'originale").

Il/la sottoscritto/a (cognome) ..... (nome) .....

nato/a a ..... prov. ..... il .....

e residente in ..... prov. ..... c.a.p. .....

via/piazza/corso ..... n. .....

consapevole che, ai sensi dell'art. 76 del D.P.R. n. 445 del 28/12/2000, le dichiarazioni mendaci, la falsità negli atti e l'uso di atti falsi sono puniti ai sensi del codice penale e delle leggi speciali in materia e consapevole che, ove i suddetti reati siano commessi per ottenere la nomina a un pubblico ufficio, possono comportare, nei casi più gravi, l'interdizione temporanea dai pubblici uffici, sotto la propria responsabilità

DICHIARA

1) ……

……;

2) Che le copie dei titoli qui sotto elencati sono conformi agli originali:*

- ……...

- ……...

Data il dichiarante

....

N.B.: ****Specificare per ogni copia il numero dei fogli da cui è composta;***
Allegare copia di un documento di riconoscimento.

AZIENDA OSPEDALIERO UNIVERSITARIA
CONSORZIALE POLICLINICO GIOVANNI XXIII di BARI
Piazza Giulio Cesare, 11
70124 BARI

INFORMAZIONI SUL TRATTAMENTO DEI DATI PERSONALI
Ai sensi degli articoli 13 e 14 del Regolamento Generale UE 2016/679

Candidati partecipanti a selezioni

Gentile candidato,

il Regolamento generale UE 2016/679 (di seguito Regolamento) stabilisce norme relative alla protezione delle persone fisiche con riguardo al trattamento dei dati personali, nonché norme relative alla libera circolazione di tali dati, con la finalità di proteggere i diritti, e le libertà fondamentali delle persone fisiche ed in particolare il diritto alla protezione dei dati. Ai sensi degli articoli 13 e 14 del citato Regolamento l'Azienda Ospedaliero Universitaria Policlinico di Bari, denominata Azienda, in qualità di "Titolare del trattamento" è tenuto a fornirLe precise informazioni, sull'utilizzo che verrà fatto dei Suoi dati personali consentendole di conoscere quali tipologie di dati personali potranno essere raccolti e trattati per la gestione del procedimento di selezione del personale e delle attività direttamente o indirettamente correlate. La invitiamo pertanto a leggere con attenzione le informazioni sul trattamento dei dati personali che la riguardano esposte di seguito, ed a sottoscrivere il presente documento quale evidenza dell'avvenuto obbligo informativo che abbiamo nei Suoi confronti.

1. Chi determina le finalità ed i mezzi del trattamento dei dati personali?
L'A.O.U. Consorziale Policlinico Giovanni XXIII di Bari, con sede legale in Piazza Giulio Cesare, 11 – 70124 Bari, tel. 080-5592.656 e-mail direzione.generale@policlinico.ba.it – PEC - direzione.generale.policlinico.bari@pec.rupar.puglia.it in qualità di Titolare del trattamento, è responsabile nei Suoi confronti del legittimo e corretto uso dei dati personali e particolari.

2. Chi deve vigilare sul rispetto delle disposizioni sulla protezione dei dati?
Il Responsabile della Protezione dei Dati (RPD) è la persona a cui Lei potrà rivolgersi per avere informazioni e segnalare eventuali problemi o disguidi inerenti i Suoi dati personali. L'RPD nominato dalla nostra azienda è contattabile mediante l'invio di una lettera indirizzata a Responsabile Protezione Dati A.O.U. Consorziale Policlinico Giovanni XXIII di Bari – Piazza Giulio Cesare, 11 – 70124 BARI ovvero tramite email al seguente indirizzo di posta elettronica certificata RPD.policlinico.bari@pec.rupar.puglia.it o telefonicamente al 080/5595.644 – 080.5592.658

3. Per quali finalità trattiamo i Suoi dati?
I dati personali raccolti appartengono alle seguenti categorie: identificativi comuni, particolari (quali ad esempio quelli idonei a rivelare lo stato di salute della persona ai fini di fornire un idoneo supporto nell'espletamento delle prove selettive) e giudiziari. In
Tabella 1 vengono riportati, a titolo esemplificativo e non esaustivo, alcuni esempi di dati trattati.
Il trattamento dei dati personali sarà effettuato esclusivamente per le seguenti finalità:

- **3.1.** gestione del procedimento di selezione del personale ed esecuzione di eventuali trattative precontrattuali finalizzate alla stipula del contratto;
- **3.2.** adempimento degli obblighi di legge e dei principi di trasparenza, pubblicità, imparzialità connessi al procedimento di selezione stesso ai quali è soggetto il datore di lavoro;
- **3.3.** difesa di un diritto anche di un terzo in sede giudiziaria o amministrativa per il periodo strettamente necessario al perseguimento di tale finalità;
- **3.4.** esercizio del diritto di accesso ai dati e documenti amministrativi, nel rispetto di quanto stabilito dalle leggi e dai regolamenti in materia;
- **3.5.** trasmissione di dati riguardanti le graduatorie ai fini dell'assunzione presso altre strutture del Servizio Sanitario Nazionale.

AZIENDA OSPEDALIERO UNIVERSITARIA
CONSORZIALE POLICLINICO GIOVANNI XXIII di BARI
Piazza Giulio Cesare, 11
70124 BARI

Tabella 1

Elenco di alcune tipologie di dati oggetto del trattamento riportate a titolo esemplificativo e non esaustivo
1. Dati identificativi c.d. comuni - Anagrafiche complete, indirizzi, numeri di telefono - Curriculum vitae - Foto sul cv (ove presente) - Autocertificazione dei Titoli di studio e/o professionali (iscrizioni ad albi professionali, conoscenze linguistiche, ecc.) - Fotocopie dei documenti di identità
2. Dati particolari - Eventuale appartenenza a categorie protette legge n. 68 del 1999
3. Dati giudiziari - Informazioni sui carichi giudiziari pendenti

4. Chi ci autorizza a trattare i dati?

Il trattamento dei dati personali, particolari e giudiziari dei candidati partecipanti a selezioni, raccolti per la gestione del procedimento di selezione e l'esecuzione di eventuali trattative precontrattuali finalizzate alla stipula del contratto (di cui al punto 3), viene effettuato in assenza del consenso perché:

4.1. è necessario per assolvere gli obblighi di legge tra i quali il rispetto dei principi di trasparenza, pubblicità, imparzialità connessi al procedimento di selezione stesso ai quali è soggetto il datore di lavoro

In ogni caso il trattamento avverrà sempre nel rispetto dei diritti e delle libertà dell'interessato, della specifica normativa assicurando:

> che lo stesso sia proporzionato alla finalità perseguita;
> che sia salvaguardata l'essenza del diritto alla protezione dei dati;
> che siano previste misure appropriate e specifiche per tutelare i diritti e le libertà fondamentali dell'interessato;[1]

5. A chi comunichiamo i Suoi dati?

I dati personali oggetto di trattamento da parte dell'AZIENDA, è effettuato dai soggetti interni autorizzati e delegati al trattamento dei dati, possono essere trasmessi ai soggetti cui la comunicazione è prevista per legge o per ordine di autorità di vigilanza, governative o altre autorità competenti, ed ai soggetti esterni il cui intervento è necessario per la gestione del procedimento di valutazione in qualità di responsabili esterni di trattamento ai sensi del art 28 del regolamento UE 2016/679 nei limiti e per le finalità esposte al punto 3. I dati e le informazioni riguardanti il procedimento di selezione (quali ad esempio graduatorie intermedie e finali) verranno pubblicate nell'area dedicata del sito www.sanita.puglia.it, prevedendo la minimizzazione dei nel rispetto dei limiti imposti dalla citata normativa e dalle Linee guida, dell'Autorità Garante per la protezione dei dati personali, in materia di trattamento di dati personali, contenuti anche in atti e documenti amministrativi, effettuato per finalità di pubblicità e trasparenza sul web da soggetti pubblici e da altri enti obbligati.[2] I dati raccolti non saranno trattati tramite sistemi decisionali automatizzati e non verranno in alcun modo diffusi.

Il trattamento avverrà esclusivamente in Italia ed eventualmente nell'ambito dell'Unione Europea.

6. Per quanto tempo conserviamo i Suoi dati?

Per la determinazione del periodo di conservazione dei dati personali presenti nei documenti amministrativi riguardanti il procedimento di selezione è stato preso come riferimento il progetto della Direzione generale archivi per la buona tenuta degli archivi delle aziende sanitarie e ospedaliere italiane, (http://www.archivi.beniculturali.it/index.php/cosa-facciamo/progetti-di-tutela/progetti-conclusi).

[1] Art.2 septies – Misure di garanzia per il trattamento dei dati genetici, biometrici e relativi alla salute - Decreto legislativo n.101 del 10 agosto 2018

[2] Autorità Garante per la protezione dei dati personali Provvedimento n. 243 del 15 maggio 2014, G.U. n. 134 del 12 giugno 2014

AZIENDA OSPEDALIERO UNIVERSITARIA
CONSORZIALE POLICLINICO GIOVANNI XXIII di BARI
Piazza Giulio Cesare, 11
70124 BARI

Tutti i documenti amministrativi riguardanti il procedimento di selezione verranno conservati per un periodo di dieci anni a partire dalla ratifica e salvo contenzioso in atto. I verbali originali di approvazione delle graduatorie concorsuali e di incarico verranno conservati per un periodo di tempo illimitato.

7. Quali obblighi abbiamo nei Suoi confronti?
Abbiamo l'obbligo di rispondere alle Sue richieste e, specificamente di consentirLe di esercitare i Suoi diritti come di seguito esplicitato:

a) Accesso: conoscere quali dati trattiamo, come e perché li trattiamo
b) Rettifica: correggere i dati personali inesatti
c) Cancellazione: ottenere, ove possibile, la cancellazione dei Suoi dati personali
d) Limitazione del trattamento: ottenere, ove possibile, la limitazione del trattamento dei Suoi dati personali
e) Ricevere comunicazione in caso di rettifica, cancellazione, limitazione
f) Diritto alla portabilità dei dati: ricevere in un formato strutturato, di uso comune e leggibile da un dispositivo automatico i dati personali che La riguardano, applicabile solo per i trattamenti che si basano sul consenso o su un contratto di cui è parte l'interessato
g) Diritto di opposizione: l'interessato ha il diritto di opporsi in qualunque momento al trattamento.
h) Diritto di revoca del consenso: applicabile esclusivamente ai trattamenti effettuati sulla base del rilascio del consenso rimanendo tuttavia valido per i trattamenti effettuati precedentemente alla revoca
i) Diritto di proporre un reclamo ad un'autorità di controllo: nel caso in cui l'interessato ritenesse di non avere ricevuto risposte adeguate alle Sue richieste potrà rivolgersi all'Autorità Garante privacy dello stato in cui risiede o lavora o proporre un ricorso dinanzi all'autorità giudiziaria.

8. È obbligato a fornire i Suoi dati?
Il conferimento dei dati personali, previsti dal bando di selezione, è necessario per la partecipazione al procedimento di selezione pertanto l'eventuale rifiuto a fornire tali non consentirà la partecipazione alla selezione

9. Da dove hanno origine i Suoi dati?
I dati personali sono stati raccolti in parte direttamente presso l'interessato e in parte da pubblici registri

10. Reclamo all'autorità di controllo.
Ai sensi dell'art. 77 del Regolamento UE 2016/679, Le ricordiamo che Lei ha il diritto di proporre reclamo all'Autorità di Controllo (Garante per la Protezione dei dati personali), nel caso in cui ritenga che il trattamento che la riguarda violi le disposizioni del Regolamento medesimo.

11. A chi rivolgersi e come esercitare i Suoi diritti?
Per far valere i suoi diritti come previsto al CAPO III DEL Regolamento 2016/679 (sinteticamente esplicitati al punto 7) può rivolgersi al Responsabile della protezione dei dati personali dell'AO.U. Policlinico di Bari. Piazza giulio Cesare, 11 - 70124 Bari tel. 080/5595.644 – 080/5592.658 e-mail RPD.policlinico.bari@pec.rupar.puglia.it
La informiamo inoltre che L'elenco delle società esterne responsabili del trattamento sarà mantenuto aggiornato e sarà inviato all'interessato dietro specifica richiesta.

Dichiaro di aver ricevuto e letto la presente informativa

Data _____ Firma dell'interessato

AZIENDA OSPEDALIERO UNIVERSITARIA CONSORZIALE POLICLINICO BARI

Avviso Pubblico, per titoli e colloquio, finalizzato al conferimento, dalla data di sottoscrizione del contratto sino al 30.09.2024, eventualmente prorogabile, di n.2 incarichi a tempo determinato di diritto privato, ai sensi dell'art. 15 octies del D. Lgs. n. 502/1992 e s.m.i, in favore di n. 2 Psicologi con specializzazione in Psicoterapia, da destinare al Piano regionale di attività "Sviluppo e potenziamento della rete integrata per i disturbi della nutrizione e dell'alimentazione in Puglia (Apulia DNA integrated network: Execution project)" di cui alla DGR. n.1853/2022 (Chiave Contabile PRJ-REG-APULIA DNA INTEGR.NETW) da effettuarsi presso la U.O.C. di Psichiatria Universitaria dell'A.O.U. Consorziale Policlinico di Bari, Day Hospital dei Disturbi del Comportamento Alimentare.

In esecuzione della delibera n. **555** del **16/05/2024** è indetto, tra l'altro, Avviso Pubblico, per titoli e colloquio, finalizzato al conferimento, dalla data di sottoscrizione del contratto sino al 30.09.2024, eventualmente prorogabile, di n.2 incarichi a tempo determinato di diritto privato, ai sensi dell'art. 15 octies del D. Lgs. n. 502/1992 e s.m.i, in favore di n. 2 **Psicologi con specializzazione in Psicoterapia**, da destinare al Piano regionale di attività "Sviluppo e potenziamento della rete integrata per i disturbi della nutrizione e dell'alimentazione in Puglia (Apulia DNA integrated network: Execution project)" di cui alla DGR. n.1853/2022 **(Chiave Contabile PRJ-REG-APULIA DNA INTEGR.NETW)** da effettuarsi presso la U.O.C. di Psichiatria Universitaria dell'A.O.U. Consorziale Policlinico di Bari, Day Hospital dei Disturbi del Comportamento Alimentare.

Gli incarichi conferiti ai sensi dell'art. 15 octies del D. Lgs. n. 502/1992 e s.m.i., determinano l'instaurazione di un rapporto di lavoro a tempo determinato di diritto privato.

I suddetti incarichi in nessun caso si configureranno come rapporto di lavoro subordinato.

Nei confronti degli aspiranti al predetto incarico, la Pubblica Amministrazione garantisce parità e pari opportunità e assenza di ogni forma di discriminazione diretta e indiretta, relativa al genere, all'età, all'orientamento sessuale, alla razza, all'origine etnica, alla disabilità, alla religione o alla lingua, tanto nella procedura di concessione del suddetto incarico che in ogni fase di svolgimento delle attività e di verifica dei risultati.

ART. 1: REQUISITI GENERALI, SPECIFICI E PROFESSIONALI DI AMMISSIONE

Gli aspiranti devono essere in possesso dei seguenti requisiti generali e specifici:

REQUISITI GENERALI

A) Ai sensi dell'art. 38 del D.Lgs. n. 165/01 e s.m.i.:

Cittadinanza Italiana, salve le equiparazioni stabilite dalle leggi vigenti;

ovvero

cittadinanza di uno degli Stati Membri dell'Unione Europea e per i loro familiari non aventi la cittadinanza di uno Stato membro, che siano titolari del diritto di soggiorno o del diritto di soggiorno permanente ex art. 7, comma 1, lett. a) della Legge n. 97/2013;

ovvero

cittadini di Paesi Terzi che siano titolari del permesso di soggiorno CE per soggiornanti di lungo periodo o che siano titolari dello status di rifugiato ovvero dello status di protezione sussidiaria ex art. 7, comma 1, lett. b) della Legge n. 97/2013;

I cittadini degli Stati membri dell'Unione Europea devono possedere i seguenti requisiti ai sensi del D.P.C.M. 7.02.1994 n. 174:

- ✓ godere dei diritti civili e politici anche negli Stati di appartenenza o provenienza;
- ✓ essere in possesso, fatta eccezione della titolarità della cittadinanza italiana, di tutti gli altri requisiti previsti per i cittadini della Repubblica;
- ✓ avere adeguata conoscenza della lingua italiana.

B) Idoneità fisica all'impiego:

l'accertamento della idoneità alla mansione specifica, ai sensi del D.Lgs. n. 81/2008 s.m.i., con l'osservanza delle norme in tema di categorie protette, è effettuato dal Medico Competente di quest'Azienda Ospedaliera, prima del conferimento dell'incarico.

C) Essere in regola sugli obblighi militari.

D) Godimento dei diritti politici.

Non possono accedere agli impieghi coloro che siano esclusi dall'elettorato attivo e coloro che siano stati destituiti o dispensati dall'impiego presso Pubbliche Amministrazioni per aver conseguito l'impiego stesso mediante la produzione di documenti falsi o viziati da invalidità non sanabile.

REQUISITI SPECIFICI

Possesso dei seguenti TITOLI DI STUDIO:

E) Laurea Magistrale o Specialistica in Psicologia;

F) Specializzazione nella disciplina di Psicoterapia:

a) Cognitivo-Comportamentale

ovvero

b) Sistemica

ovvero

specializzazione in una delle discipline riconosciute equipollenti alle suddette discipline dal D.M. 30/01/1998 ovvero riconosciute affini dal D.M. 31/01/1998.

I titoli di studio se conseguiti all'estero, devono essere riconosciuti ai sensi dell'art. 2 del D.P.R. 30/07/2009, n. 189.

G) **Iscrizione all'Albo dell'Ordine professionale degli Psicologi;**

L'iscrizione al corrispondente albo professionale di uno dei Paesi dell'Unione Europea consente la partecipazione ai concorsi, fermo restando l'obbligo dell'iscrizione all'Albo in Italia prima dell'assunzione in servizio. Se conseguito all'estero, il titolo di studio deve essere riconosciuto equiparato all'analogo titolo di studio acquisito in Italia, secondo la normativa vigente.

H) **I candidati dovranno inoltre essere in possesso dei seguenti requisiti specifici professionali di ammissione:**

- ✓ Documentata formazione, nella prevenzione, diagnosi e cura dei DNA e in particolare nella gestione integrata e multidisciplinare, con predilezione per le psicoterapie per l'età evolutiva e/o familiare e in particolare nelle terapie Evidence Based per i DNA: FBT, CRT, CBT -E, DBT, EMDR, Schema Therapy, IPT,

ecc.), attraverso partecipazione a convegni, corsi, workshop, tirocini, ecc. ;

- ✓ Documentata esperienza professionalizzante e lavorativa nella gestione integrata e multidisciplinare dei DNA e nei trattamenti Evidence Based, prioritariamente presso un Servizio pubblico dedicato ai DNA, e con l'uso di specifiche scale/interviste psicometriche e trattamenti psicoterapici Evidence Based: FBT, CRT, CBT-E, DBT, EMDR, ACT, Schema Therapy, IPT, Riabilitazione psiconutrizionale, ecc.;

- ✓ Esperienza e partecipazione ad attività di ricerca con presentazione di lavori scientifici nel campo dei DNA.

Tutti i suddetti requisiti devono essere posseduti alla data di scadenza del termine utile per la presentazione della domanda di ammissione all'Avviso Pubblico, pena la non ammissione alla procedura in argomento.

La Commissione esaminatrice procederà alla verifica del possesso dei requisiti specifici professionali di cui alla lett. H) sulla base di quanto documentato dal candidato.

ART. 2: MODALITA' E TERMINI PER LA PRESENTAZIONE DELLA DOMANDA DI AMMISSIONE ALL'AVVISO

Le domande di partecipazione redatte in carta libera devono essere inoltrate a questa Amministrazione entro il termine di scadenza del presente bando con la seguente modalità:

- **a mezzo di Posta Elettronica Certificata PEC personale del candidato esclusivamente all'indirizzo: ufficio.concorsi.policlinico.bari@pec.rupar.puglia.it ,** deve essere specificato il seguente oggetto: Domanda per incarico in qualità di Psicologo- Psicoterapeuta (DNA).

Le domande con i relativi allegati unitamente a fotocopia del documento d'identità del candidato devono essere inviate esclusivamente in formato **pdf**; il messaggio dovrà avere per oggetto: Domanda per incarico in qualità di Psicologo- Psicoterapeuta (DNA).

Saranno considerate irricevibili, con conseguente esclusione dei candidati dalla procedura selettiva, le domande (con allegati) che non soddisfino i requisiti di formato (pdf) benché trasmesse via PEC, nonché le domande inviate da una casella di posta elettronica non certificata.

L'Amministrazione non assume responsabilità in caso di impossibilità di apertura dei files.

L'Amministrazione utilizzerà, per ogni comunicazione da fare ai candidati, il medesimo mezzo PEC.

Il presente Bando sarà pubblicato integralmente sul sito web aziendale e sul Bollettino Ufficiale della Regione Puglia nonché sul portale unico InPa del Dipartimento della Funzione Pubblica.

Le domande si considerano prodotte in tempo utile se spedite, come innanzi descritto, entro il termine di 15 giorni dalla data di pubblicazione del presente Avviso Pubblico sul portale unico InPA del Dipartimento della Funzione Pubblica.

Qualora detto giorno sia festivo il termine è prorogato al primo giorno successivo non festivo.

Per la verifica dell'invio nei termini della domanda di partecipazione tramite PEC farà fede la data e l'ora corrispondenti a quelle della ricevuta di accettazione della stessa mail.

Il termine di presentazione delle istanze e dei documenti è perentorio, l'eventuale riserva di invio successivo di documenti è privo di effetto.

ART. 3: MODALITA' DI FORMULAZIONE DELLA DOMANDA DI AMMISSIONE DOCUMENTAZIONE RICHIESTA: FORME E MODALITA' DI PRESENTAZIONE

Nella domanda di ammissione, datata e firmata, (**allegato "A":** schema di domanda) gli aspiranti devono dichiarare il possesso dei seguenti requisiti, comprovando gli stessi in sostituzione delle normali certificazioni, ai sensi dell'art. 46 del D.P.R. n. 445/2000, consapevoli delle responsabilità penali cui possono andare incontro in caso di dichiarazioni mendaci, ai sensi dell'art. 76 del medesimo D.P.R. n. 445/2000:

- cognome, nome, data, luogo di nascita e residenza;
- il possesso della cittadinanza italiana o equiparata o di uno dei Paesi dell'Unione Europea ovvero di altra cittadinanza e del requisito utile alla partecipazione alla selezione tra quelli indicati dall'art. 38 del D.Lgs. n. 165/2001 e s.m.i.;
- il Comune di iscrizione nelle liste elettorali, ovvero i motivi della non iscrizione o della cancellazione dalle liste medesime. I candidati di cittadinanza diversa da quella italiana devono dichiarare di godere dei diritti civili e politici nello stato di appartenenza, ovvero i motivi che ne impediscano o limitino il godimento;
- l'immunità da condanne penali o le eventuali condanne penali riportate e, comunque, di non aver procedimenti penali in corso e di non aver riportato condanne penali che impediscano, ai sensi delle vigenti disposizioni in materia, la costituzione di rapporto di lavoro con una pubblica amministrazione;
- il possesso dei titoli di studio richiesti per l'ammissione al presente avviso, di cui all'art. 1 lettera E) ed F) , con indicazione della data e della sede di conseguimento e la relativa valutazione nonché, nel caso di conseguimento all'estero, gli estremi del provvedimento ministeriale con il quale ne è stato disposto il riconoscimento in Italia;
- iscrizione all'Albo dell'Ordine degli Psicologi con indicazione della relativa sede provinciale, numero e data di iscrizione;
- il possesso dei requisiti specifici professionali di ammissione di cui all'art. 1 lett. H) con esatta indicazione dei periodi e delle strutture ove essa è maturata;
- la posizione nei riguardi degli obblighi militari per i soggetti nati entro il 1985;
- gli eventuali servizi prestati presso Pubbliche Amministrazioni con l'indicazione della qualifica e le cause di risoluzione dei precedenti rapporti di pubblico impiego (tale dichiarazione deve essere resa anche se negativa, in tal caso il candidato deve dichiarare di non aver mai prestato servizio presso Pubbliche Amministrazioni);
- codice fiscale;
- di non essere stato escluso dall'elettorato politico attivo;
- di non essere stato destituito o dispensato dall'impiego presso una Pubblica Amministrazione per aver conseguito l'impiego stesso mediante la produzione di documenti falsi o viziati da invalidità non sanabile;
- i titoli che danno diritto di precedenza o preferenza alla nomina a parità di punteggi indicati dall'art. 2 comma 9 della Legge n. 191/98 ed art. 5 D.P.R. n.487/94 come novellato dal D.P.R. n.82 del 16/06/2023 per quanto applicabile.

Il candidato ha l'obbligo di comunicare a mezzo pec anche le successive eventuali variazioni di indirizzo rispetto alla residenza inizialmente dichiarata in domanda.

La mancanza della firma da apporre in calce alla domanda trasmessa **a mezzo PEC comporterà l'esclusione del candidato dalla procedura in oggetto**.

La presentazione della domanda implica il consenso del candidato al trattamento dei propri dati personali, compresi i dati sensibili, nel rispetto di quanto disposto dal D. Lgs. n. 196/2003 e s.m.i. e GDPR 2016/679, per lo svolgimento del presente procedimento selettivo.

I candidati dovranno, altresì, autorizzare la pubblicazione del proprio nominativo in ogni fase della procedura di che trattasi nonché per tutte le comunicazioni sul sito internet Aziendale inerenti all'avviso.

ART. 4: DOCUMENTAZIONE DA ALLEGARE ALLA DOMANDA DI PARTECIPAZIONE

I documenti da allegare alla domanda di partecipazione sono i seguenti:

1. copia di un documento di identità in corso di validità;
2. tutte le certificazioni relative ai titoli che ritengano opportuno presentare agli effetti della valutazione di merito e della formulazione della graduatoria, tra cui: titoli di carriera, accademici e di studio, pubblicazioni e titoli scientifici, partecipazione a congressi, convegni o seminari, incarichi di insegnamento conferiti da enti pubblici ecc.;
3. le certificazioni relative ai titoli che danno diritto ad usufruire della precedenza o preferenza a parità di valutazione indicati dall'art. 2 comma 9 della Legge n. 191/98 ed art. 5 D.P.R. n.487/94 come novellato dal D.P.R. n.82 del 16/06/2023 per quanto applicabile;
4. curriculum formativo e professionale, datato e firmato, dal quale si evincano, tra l'altro, le attività formative e di aggiornamento con indicazione del numero dei crediti formativi; quanto dichiarato nel curriculum sarà valutato unicamente se supportato da formale documentazione o da regolare autocertificazione.

La documentazione di cui sopra dovrà essere prodotta con dichiarazione sostitutiva di certificazione (allegato B), ovvero mediante dichiarazione sostitutiva di atto di notorietà (allegato C), ai sensi del D.P.R. n. 445/2000, anche in ordine all'assunzione di responsabilità delle dichiarazioni rese, sottoscritte dal candidato e formulate nelle forme e nei limiti previsti dal citato decreto come modificato dall'art.15 della Legge n. 183 del 12/11/2011.

5. Pubblicazioni.

Le pubblicazioni devono essere edite a stampa, possono tuttavia essere presentate anche in fotocopia ed autenticate dal candidato, ai sensi dell'art. 19 del D.P.R. n. 445/2000, purché il medesimo attesti, mediante dichiarazione sostitutiva dell'atto di notorietà, corredata da fotocopia semplice di un proprio documento di identità personale, che le copie dei lavori specificatamente richiamati nell'autocertificazione sono conformi agli originali.

Gli aspiranti dovranno inoltre allegare alla domanda di partecipazione un elenco contenente l'indicazione dei documenti e dei titoli allegati alla domanda di partecipazione.

Tutti i documenti allegati alla domanda devono essere numerati progressivamente; tali numeri dovranno corrispondere esattamente a quelli riportati nel citato elenco.

Non saranno presi in considerazione documenti, titoli o pubblicazioni che perverranno a questa Amministrazione dopo il termine ultimo per la presentazione della domanda di partecipazione all'Avviso Pubblico.

I titoli redatti in lingua straniera devono essere corredati da una traduzione in lingua italiana certificata, conforme al testo straniero, redatta dalla competente rappresentanza diplomatica o consolare, ovvero da un traduttore ufficiale.

AUTOCERTIFICAZIONE

Si precisa che il candidato, deve presentare in carta semplice e senza autentica di firma, ai sensi del

D.P.R. n. 445/2000, come modificato dall'art. 15 della Legge n. 183 del 12/11/2011:

- **"dichiarazione sostitutiva di certificazione"** (All. B): nei casi tassativamente indicati nell'art. 46 del D.P.R. n. 445/2000(ad esempio: stato di famiglia, iscrizione all'albo professionale, possesso del titolo di studio, di specializzazione, di abilitazione, ecc.);

- **"dichiarazione sostitutiva dell'atto di notorietà"** (All. C): per tutti gli stati, fatti e qualità personali non compresi nell'elenco di cui al citato art. 46 del D.P.R. n. 445/2000 (ad esempio: borse di studio, attività di servizio, incarichi libero-professionali, attività di docenza, frequenza a corsi di formazione e di aggiornamento, partecipazione a convegni e seminari, conformità agli originali di pubblicazioni, ecc). La stessa può riguardare anche il fatto che la copia di un atto o di un documento conservato o rilasciato da una pubblica amministrazione, la copia di una pubblicazione ovvero la copia di un titolo di studio o di servizio se conforme all'originale.

La "dichiarazione sostitutiva dell'atto di notorietà" deve essere corredata da fotocopia semplice di un documento di identità personale.

In ogni caso, la dichiarazione resa dal candidato in quanto sostitutiva a tutti gli effetti della certificazione deve contenere tutti gli elementi necessari alla valutazione del titolo che il candidato intende produrre; l'omissione anche di un solo elemento comporta la non valutazione del titolo autocertificato.

In particolare, con riferimento al servizio prestato, la dichiarazione sostitutiva dell'atto di notorietà deve contenere l'esatta denominazione dell'Azienda o dell'Ente pubblico presso cui il servizio è stato prestato, la qualifica, il tipo di rapporto di lavoro (tempo indeterminato/determinato, tempo pieno/part-time), le date di inizio e di conclusione del servizio, nonché le eventuali interruzioni (aspettativa senza assegni, sospensioni, etc.) e quant'altro necessario per valutare il servizio.

L'Amministrazione è tenuta ad effettuare idonei controlli sulla veridicità del contenuto delle dichiarazioni sostitutive ricevute e si precisa che, oltre la decadenza dai benefici eventualmente conseguiti dall'interessato, sulla base di dichiarazione non veritiera, sono applicabili le sanzioni penali previste per le ipotesi di falsità in atti e dichiarazioni mendaci.

ART. 5- SELEZIONE DEI CANDIDATI -PUNTEGGI

La selezione dei candidati ammessi è finalizzata al conferimento di n. 2 incarichi a tempo determinato di diritto privato, ai sensi dell'art. 15 octies del D. Lgs. n. 502/1992 e s.m.i, in favore di n. 2 Psicologi- Psicoterapeuti, sulla base dei punteggi attribuiti per i titoli e per il colloquio e da destinare alle attività del Piano regionale "Sviluppo e potenziamento della rete integrata per i disturbi della nutrizione e dell'alimentazione in Puglia (Apulia DNA integrated network: Execution project)" di cui alla DGR. n.1853/2022 **(Chiave Contabile PRJ-REG-APULIA DNA INTEGR.NETW).**

La Commissione Esaminatrice, da nominarsi con provvedimento del Direttore Generale, provvederà prioritariamente a stabilire i criteri di valutazione dei titoli e del curriculum in rapporto alla specificità dell'incarico da conferire.

Successivamente la medesima Commissione procederà, sulla base della documentazione prodotta da ciascun candidato, alla verifica del possesso dei requisiti professionali di cui all'art. 1 lett. H); solo in caso di esito positivo di tale verifica, provvederà alla valutazione dei titoli secondo i criteri prestabiliti.

La Commissione esaminatrice provvederà a comunicare ai candidati non in possesso dei requisiti predetti

l'esclusione dalla prova colloquio.

Ai fini dell'attribuzione del punteggio per la formulazione della graduatoria di merito, la Commissione disporrà di 40 punti così ripartiti:

a) 20 punti per il colloquio;
b) 20 punti per la valutazione dei titoli:

- titoli di carriera 6 punti
- titoli accademici e di studio 4 punti
- pubblicazioni e titoli scientifici 4 punti
- curriculum formativo e professionale 6 punti

Il superamento del colloquio è subordinato al raggiungimento di una valutazione di sufficienza pari ad almeno 14/20.

Ai candidati ammessi al colloquio sarà comunicato il giorno, l'ora e la sede di svolgimento dello stesso, almeno **tre giorni** prima dell'espletamento dello stesso, esclusivamente tramite pubblicazione sul sito web aziendale www.sanita.puglia.it - portale salute (Sezione Azienda Ospedaliero Universitaria Policlinico di Bari/Albo Pretorio/**Concorsi**): Calendario prove d'esame.

Pertanto, ai candidati non verrà inoltrata comunicazione individuale di invito a sostenere il suddetto colloquio.

ART. 6
ASSEGNAZIONE DELL'INCARICO
ADEMPIMENTI A CARICO DEL VINCITORE

La graduatoria sarà formulata sulla base del punteggio complessivo riportato dai singoli candidati.

Il conferimento dell'incarico sarà assegnato al candidato idoneo alla Selezione secondo l'ordine della graduatoria finale di merito.

L'incarico verrà conferito con contratto a tempo determinato di diritto privato, ai sensi dell'art. 15 octies del D.Lgs. 502/92, con decorrenza dalla data indicata nel contratto e sino al 30.09.2024 e verranno conferiti con contratto a tempo determinato di diritto privato, ai sensi dell'art. 15 octies del D.Lgs.. n. 502/92.

La remunerazione dei suddetti incarichi è determinata in € 70.000,00 annui al lordo di tutti gli oneri, anche a carico di quest'Azienda.

Nel caso in cui ai vincitori saranno conferiti i suddetti incarichi, gli stessi dovranno provvedere a contrarre adeguata copertura assicurativa contro i rischi derivanti da responsabilità civile verso i terzi, nonché una assicurazione per infortuni o malattie professionali occorsi o contratte durante od a causa dell'espletamento dell'attività affidatagli sollevando il committente da ogni responsabilità.
La stipulazione delle polizze di cui sopra dovrà essere adeguatamente documentata con consegna di copia del relativo contratto e della quietanza di pagamento con le modalità che saranno indicate dall'Azienda.

I vincitori dovranno comunicare, a pena di decadenza, la formale accettazione **entro 3 giorni dalla ricezione della comunicazione di conferimento dell'incarico**.

I vincitori dovranno dichiarare al momento dell'inizio del rapporto di lavoro, di non avere altri rapporti di

impiego pubblico o privato e di non trovarsi in alcuna delle situazioni di incompatibilità previste dal vigente quadro normativo.

La spesa sostenuta per l'assunzione, in quanto finalizzata ad attività extraistituzionale, è interamente a carico del finanziamento del progetto posto a base dell'assunzione (indennità contrattuali, contributi, TFR ed ogni altro onere sostenuto).

Nel rispetto di quanto previsto dalla normativa vigente in materia, l'eventuale proroga del contratto di lavoro è deliberata dal Direttore Generale con le stesse modalità previste per l'affidamento dell'incarico ed **è limitata all'arco temporale del progetto e alla disponibilità economica di risorse.**

Il rapporto di lavoro cesserà con la conclusione delle attività progettuali e, dunque con l'esaurimento delle provviste finanziarie destinate alla specifica attività. La durata del contratto dovrà, quindi, essere pari alla capienza finanziaria del progetto.

Al fine della stipula del contratto, il titolare dell'incarico dovrà produrre, **nel termine di gg. 3 dalla ricezione della relativa comunicazione**, i documenti e/o le certificazioni sostitutive degli stessi richiesti da questa Amministrazione, a pena di decadenza dei diritti conseguenti alla partecipazione alla procedura selettiva.

Il vincitore dovrà:

a) iniziare l'attività progettuale oggetto dell'incarico presso la U.O.C. di Psichiatria Universitaria di quest'A.O.U. Consorziale Policlinico di Bari alla data stabilita, **secondo le direttive del Responsabile dell'Unità Operativa nonchè dei Referenti aziendali per i Disturbi della Nutrizione e dell'Alimentazione del progetto in argomento** e nel rispetto delle norme organizzative interne dell'Azienda;
b) osservare le norme interne dell'U.O. presso cui svolgerà la propria attività;
c) consegnare alla Direzione dell'Unità operativa, almeno 10 gg. prima dell'ultimo mese di svolgimento dell'attività progettuale, una relazione sul risultato dell'attività svolta.

L'Azienda si riserva la facoltà di modificare, sospendere e/o revocare il presente bando a suo insindacabile giudizio, dandone tempestiva notizia mediante pubblicazione nel B.U.R.P. e sul portale unico InPA del Dipartimento della Funzione Pubblica, senza obbligo di comunicare i motivi e senza che gli interessati stessi possano avanzare pretese o diritti di sorta.

Per ulteriori informazioni gli aspiranti potranno rivolgersi all'Ufficio Concorsi dell'Azienda Ospedaliero - Universitaria Consorziale Policlinico di Bari – Piazza Giulio Cesare n. 11 – 70124 Bari - tel. 080 5597210.

Gli aspiranti, inoltre, potranno prendere visione del bando e dell'allegato modello di domanda di partecipazione all'Avviso, visitando il sito web **www.sanita.puglia.it** – Portale Salute (seguendo il percorso: Azienda Ospedaliero Universitaria Policlinico di Bari Ospedale Giovanni XXIII/Albo Pretorio/Ricerca concorso).

Per il Direttore Area Gestione del Personale
Dr.ssa Domenica Maria Lippolis

Il Direttore Generale
Dr. Antonio Sanguedolce

Allegato "A"

Schema di domanda
Allegare copia documento di
riconoscimento in corso di validità

Al Direttore Generale
Azienda Ospedaliero-Universitaria
Consorziale Policlinico di Bari
Piazza Giulio Cesare, 11
70124 - BARI

Il/la sottoscritto/a (cognome).....(nome).....
chiede di poter partecipare all'Avviso Pubblico, per titoli e colloquio, finalizzato al conferimento, dalla data di sottoscrizione del contratto sino al 30.09.2024 di n. **2 incarichi a tempo determinato di diritto privato, ai sensi dell'art. 15 octies del D. Lgs. n. 502/1992 e s.m.i,** in favore di Psicologi con specializzazione in Psicoterapia da destinare al Piano regionale di attività "Sviluppo e potenziamento della rete integrata per i disturbi della nutrizione e dell'alimentazione in Puglia (Apulia DNA integrated network: Execution project)" di cui alla DGR. n. 1853/2022 (Chiave Contabile PRJ-REG-APULIA DNA INTEGR.NETW), da effettuarsi presso la U.O.C. di Psichiatria Universitaria dell'A.O.U. Consorziale Policlinico di Bari, Day Hospital dei Disturbi del Comportamento Alimentare (pubblicato sul portale unico InPA dal ……), dichiarando sotto la propria responsabilità ai sensi degli artt. 46 e 47 del D.P.R. n. 445/2000:

☐ **di essere** nato a .....prov.....il .....;

☐ **di possedere** la cittadinanza……..;

☐ **di essere** residente a……..;

☐ prov.....via……c.a.p……..;

☐ codice fiscale……;

☐ PEC……..;

☐ **di essere** iscritto nelle liste elettorali del Comune di ……..;

☐ **di non essere** iscritto nelle liste elettorali per il seguente motivo:……
……
…;

☐ **di aver** subito le seguenti condanne penali……
……
……

☐ **di non aver** riportato condanne penali e di non avere procedimenti penali in corso;

☐ **di essere** in possesso del diploma di Laurea in …….. conseguito il……presso ……;

☐ **di essere** iscritto all'Albo dell'Ordine Professionale degli Psicologi……dal……..;

☐ **di essere** in possesso del diploma di Specializzazione in……

…….. conseguito il……presso

……;

☐ **di essere** in possesso dei requisiti professionali di cui all'art. 1 lett. H) del Bando:

……

……

……

……

……

……

……

……;

☐ **di aver** prestato servizio presso le seguenti Amministrazioni Pubbliche……

……

……

dal …… al ……;

dal …… al ……;

il cui rapporto è cessato per i seguenti motivi:

……

……;

☐ **di non aver** prestato servizio presso alcuna Amministrazione pubblica;

☐ **di aver diritto** alla preferenza o precedenza alla nomina, a parità di merito e di titoli, in quanto è in possesso dei seguenti requisiti di cui all'art. 2 comma 9 della Legge n. 191/98 ed art. 5 D.P.R. n.487/94 come novellato dal D.P.R. n.82 del 16/06/2023 per quanto applicabile:

……

……;

☐ **di non essere** stato destituito o dispensato dall'impiego presso una pubblica amministrazione per aver conseguito l'impiego stesso mediante la produzione di documenti falsi o viziati da invalidità non sanabile;

☐ **di non essere** stato escluso dall'elettorato politico attivo;

☐ **di trovarsi** nella seguente posizione nei riguardi degli obblighi di

leva.....;

☐ **di eleggere** il proprio domicilio agli effetti di ogni comunicazione relativa all'Avviso al seguente indirizzo:

località/Stato.....

.....Via.....c.a.p.....

....

Telefono..... cell……

☐ Il/la sottoscritto/a autorizza la pubblicazione del proprio nominativo in ogni fase della procedura di che trattasi nonché per tutte le comunicazioni sul sito internet Aziendale inerenti l'avviso.

Il/la sottoscritto/a esprime il proprio consenso affinché i dati forniti con la presente richiesta possano essere trattati nel rispetto del D.Lgs. 196/2003 e s.m.i. e del GDPR 679/2016 (Regolamento europeo in materia di protezione dei dati personali) per gli adempimenti connessi alla presente procedura concorsuale, nonché all'eventuale procedura di assunzione.

Luogo e Data,.....

Firma .....

Allegato "B"

Azienda Ospedaliero - Universitaria
Consorziale Policlinico di Bari

Ufficio Concorsi

DICHIARAZIONI SOSTITUTIVE DI CERTIFICAZIONI
ai sensi dell'art. 46 del D.P.R. 28 DICEMBRE 2000 n. 445

Il/la sottoscritto/a (cognome) ..... (nome) .....

nato/a a ..... prov. ..... il .....

e residente in ..... prov. ..... c.a.p. .....

via/piazza/corso ..... n. .....

consapevole che, ai sensi dell'art. 76 del D.P.R. n. 445 del 28/12/2000, le dichiarazioni mendaci, la falsità negli atti e l'uso di atti falsi sono puniti ai sensi del codice penale e delle leggi speciali in materia e consapevole che, ove i suddetti reati siano commessi per ottenere la nomina a un pubblico ufficio, possono comportare, nei casi più gravi, l'interdizione temporanea dai pubblici uffici, sotto la propria responsabilità

DICHIARA

** Di essere in possesso dei seguenti titoli:

_____

_____

_____

_____

Data Il dichiarante

....

N.B.: **Identificare con precisione l'Istituto o l'Ente che ha rilasciato il titolo con l'indicazione della data di conseguimento dello stesso.

I dati personali e le categorie particolari di dati personali, comunicati all'interno della domanda di partecipazione allegata alla presente procedura selettiva ed eventualmente comunicati in tutte le fasi successive saranno utilizzati nei limiti e per le finalità per cui il trattamento risulti connesso e indispensabile alla Sua partecipazione alla procedura di che trattasi. Le informazioni personali acquisite saranno pertanto trattate con modalità idonee a garantire la loro riservatezza, confidenzialità e sicurezza nel rispetto delle disposizioni del Regolamento UE 2016/679, del D. Lgs. n. 196/2003 modificato ed integrato dal D. Lgs. n. 101/2018 e delle vigenti autorizzazioni generali del Garante per la Protezione dei Dati Personali. Per l'informativa estesa ai sensi dell'Art. 13 del GDPR 2016/679 si rimanda allo specifico allegato al presente bando.

Allegato "C"

Azienda Ospedaliero - Universitaria
Consorziale Policlinico di Bari

Ufficio Concorsi

DICHIARAZIONI SOSTITUTIVE DELL'ATTO DI NOTORIETA'
ai sensi degli artt. 19 e 47 del D.P.R. 28/12/2000 n. 445

("per tutti gli stati, fatti e qualità personali non compresi nell'elenco di cui al citato art. 46 del D.P.R. n. 445/2000 (ad esempio: borse di studio, attività di servizio, incarichi libero-professionali, attività di docenza, frequenza a corsi di formazione e di aggiornamento, partecipazione a convegni e seminari, conformità agli originali di pubblicazioni, ecc.). la stessa può riguardare anche il fatto che la copia di un atto o di un documento conservato o rilasciato da una pubblica amministrazione, la copia di una pubblicazione ovvero la copia di un titolo di studio o di servizio sono conformi all'originale").

Il/la sottoscritto/a (cognome) ..... (nome) .....

nato/a a ..... prov. ..... il .....

e residente in ..... prov. ..... c.a.p. .....

via/piazza/corso ..... n. .....

consapevole che, ai sensi dell'art. 76 del D.P.R. n. 445 del 28/12/2000, le dichiarazioni mendaci, la falsità negli atti e l'uso di atti falsi sono puniti ai sensi del codice penale e delle leggi speciali in materia e consapevole che, ove i suddetti reati siano commessi per ottenere la nomina a un pubblico ufficio, possono comportare, nei casi più gravi, l'interdizione temporanea dai pubblici uffici, sotto la propria responsabilità

DICHIARA

1) ……

……;

2) Che le copie dei titoli qui sotto elencati sono conformi agli originali:*

- ……...

- ……...

Data il dichiarante

....

N.B.: ****Specificare per ogni copia il numero dei fogli da cui è composta;***
Allegare copia di un documento di riconoscimento.

AZIENDA OSPEDALIERO UNIVERSITARIA
CONSORZIALE POLICLINICO GIOVANNI XXIII di BARI
Piazza Giulio Cesare, 11
70124 BARI

INFORMAZIONI SUL TRATTAMENTO DEI DATI PERSONALI
Ai sensi degli articoli 13 e 14 del Regolamento Generale UE 2016/679

Candidati partecipanti a selezioni

Gentile candidato,

il Regolamento generale UE 2016/679 (di seguito Regolamento) stabilisce norme relative alla protezione delle persone fisiche con riguardo al trattamento dei dati personali, nonché norme relative alla libera circolazione di tali dati, con la finalità di proteggere i diritti, e le libertà fondamentali delle persone fisiche ed in particolare il diritto alla protezione dei dati. Ai sensi degli articoli 13 e 14 del citato Regolamento l'Azienda Ospedaliero Universitaria Policlinico di Bari, denominata Azienda, in qualità di "Titolare del trattamento" è tenuto a fornirLe precise informazioni, sull'utilizzo che verrà fatto dei Suoi dati personali consentendole di conoscere quali tipologie di dati personali potranno essere raccolti e trattati per la gestione del procedimento di selezione del personale e delle attività direttamente o indirettamente correlate. La invitiamo pertanto a leggere con attenzione le informazioni sul trattamento dei dati personali che la riguardano esposte di seguito, ed a sottoscrivere il presente documento quale evidenza dell'avvenuto obbligo informativo che abbiamo nei Suoi confronti.

1. Chi determina le finalità ed i mezzi del trattamento dei dati personali?
L'A.O.U. Consorziale Policlinico Giovanni XXIII di Bari, con sede legale in Piazza Giulio Cesare, 11 – 70124 Bari, tel. 080-5592.656 e-mail direzione.generale@policlinico.ba.it – PEC - direzione.generale.policlinico.bari@pec.rupar.puglia.it in qualità di Titolare del trattamento, è responsabile nei Suoi confronti del legittimo e corretto uso dei dati personali e particolari.

2. Chi deve vigilare sul rispetto delle disposizioni sulla protezione dei dati?
Il Responsabile della Protezione dei Dati (RPD) è la persona a cui Lei potrà rivolgersi per avere informazioni e segnalare eventuali problemi o disguidi inerenti i Suoi dati personali. L'RPD nominato dalla nostra azienda è contattabile mediante l'invio di una lettera indirizzata a Responsabile Protezione Dati A.O.U. Consorziale Policlinico Giovanni XXIII di Bari – Piazza Giulio Cesare, 11 – 70124 BARI ovvero tramite email al seguente indirizzo di posta elettronica certificata RPD.policlinico.bari@pec.rupar.puglia.it o telefonicamente al 080/5595.644 – 080.5592.658

3. Per quali finalità trattiamo i Suoi dati?
I dati personali raccolti appartengono alle seguenti categorie: identificativi comuni, particolari (quali ad esempio quelli idonei a rivelare lo stato di salute della persona ai fini di fornire un idoneo supporto nell'espletamento delle prove selettive) e giudiziari. In
Tabella 1 vengono riportati, a titolo esemplificativo e non esaustivo, alcuni esempi di dati trattati.
Il trattamento dei dati personali sarà effettuato esclusivamente per le seguenti finalità:

- **3.1.** gestione del procedimento di selezione del personale ed esecuzione di eventuali trattative precontrattuali finalizzate alla stipula del contratto;
- **3.2.** adempimento degli obblighi di legge e dei principi di trasparenza, pubblicità, imparzialità connessi al procedimento di selezione stesso ai quali è soggetto il datore di lavoro;
- **3.3.** difesa di un diritto anche di un terzo in sede giudiziaria o amministrativa per il periodo strettamente necessario al perseguimento di tale finalità;
- **3.4.** esercizio del diritto di accesso ai dati e documenti amministrativi, nel rispetto di quanto stabilito dalle leggi e dai regolamenti in materia;
- **3.5.** trasmissione di dati riguardanti le graduatorie ai fini dell'assunzione presso altre strutture del Servizio Sanitario Nazionale.

AZIENDA OSPEDALIERO UNIVERSITARIA
CONSORZIALE POLICLINICO GIOVANNI XXIII di BARI
Piazza Giulio Cesare, 11
70124 BARI

Tabella 1

Elenco di alcune tipologie di dati oggetto del trattamento riportate a titolo esemplificativo e non esaustivo
1. Dati identificativi c.d. comuni - Anagrafiche complete, indirizzi, numeri di telefono - Curriculum vitae - Foto sul cv (ove presente) - Autocertificazione dei Titoli di studio e/o professionali (iscrizioni ad albi professionali, conoscenze linguistiche, ecc.) - Fotocopie dei documenti di identità
2. Dati particolari - Eventuale appartenenza a categorie protette legge n. 68 del 1999
3. Dati giudiziari - Informazioni sui carichi giudiziari pendenti

4. Chi ci autorizza a trattare i dati?

Il trattamento dei dati personali, particolari e giudiziari dei candidati partecipanti a selezioni, raccolti per la gestione del procedimento di selezione e l'esecuzione di eventuali trattative precontrattuali finalizzate alla stipula del contratto (di cui al punto 3), viene effettuato in assenza del consenso perché:

4.1. è necessario per assolvere gli obblighi di legge tra i quali il rispetto dei principi di trasparenza, pubblicità, imparzialità connessi al procedimento di selezione stesso ai quali è soggetto il datore di lavoro

In ogni caso il trattamento avverrà sempre nel rispetto dei diritti e delle libertà dell'interessato, della specifica normativa assicurando:

> che lo stesso sia proporzionato alla finalità perseguita;
> che sia salvaguardata l'essenza del diritto alla protezione dei dati;
> che siano previste misure appropriate e specifiche per tutelare i diritti e le libertà fondamentali dell'interessato;[1]

5. A chi comunichiamo i Suoi dati?

I dati personali oggetto di trattamento da parte dell'AZIENDA, è effettuato dai soggetti interni autorizzati e delegati al trattamento dei dati, possono essere trasmessi ai soggetti cui la comunicazione è prevista per legge o per ordine di autorità di vigilanza, governative o altre autorità competenti, ed ai soggetti esterni il cui intervento è necessario per la gestione del procedimento di valutazione in qualità di responsabili esterni di trattamento ai sensi del art 28 del regolamento UE 2016/679 nei limiti e per le finalità esposte al punto 3. I dati e le informazioni riguardanti il procedimento di selezione (quali ad esempio graduatorie intermedie e finali) verranno pubblicate nell'area dedicata del sito www.sanita.puglia.it, prevedendo la minimizzazione dei nel rispetto dei limiti imposti dalla citata normativa e dalle Linee guida, dell'Autorità Garante per la protezione dei dati personali, in materia di trattamento di dati personali, contenuti anche in atti e documenti amministrativi, effettuato per finalità di pubblicità e trasparenza sul web da soggetti pubblici e da altri enti obbligati.[2] I dati raccolti non saranno trattati tramite sistemi decisionali automatizzati e non verranno in alcun modo diffusi.

Il trattamento avverrà esclusivamente in Italia ed eventualmente nell'ambito dell'Unione Europea.

6. Per quanto tempo conserviamo i Suoi dati?

Per la determinazione del periodo di conservazione dei dati personali presenti nei documenti amministrativi riguardanti il procedimento di selezione è stato preso come riferimento il progetto della Direzione generale archivi per la buona tenuta degli archivi delle aziende sanitarie e ospedaliere italiane, (http://www.archivi.beniculturali.it/index.php/cosa-facciamo/progetti-di-tutela/progetti-conclusi).

[1] Art.2 septies – Misure di garanzia per il trattamento dei dati genetici, biometrici e relativi alla salute - Decreto legislativo n.101 del 10 agosto 2018

[2] Autorità Garante per la protezione dei dati personali Provvedimento n. 243 del 15 maggio 2014, G.U. n. 134 del 12 giugno 2014

AZIENDA OSPEDALIERO UNIVERSITARIA
CONSORZIALE POLICLINICO GIOVANNI XXIII di BARI
Piazza Giulio Cesare, 11
70124 BARI

Tutti i documenti amministrativi riguardanti il procedimento di selezione verranno conservati per un periodo di dieci anni a partire dalla ratifica e salvo contenzioso in atto. I verbali originali di approvazione delle graduatorie concorsuali e di incarico verranno conservati per un periodo di tempo illimitato.

7. Quali obblighi abbiamo nei Suoi confronti?
Abbiamo l'obbligo di rispondere alle Sue richieste e, specificamente di consentirLe di esercitare i Suoi diritti come di seguito esplicitato:

a) Accesso: conoscere quali dati trattiamo, come e perché li trattiamo
b) Rettifica: correggere i dati personali inesatti
c) Cancellazione: ottenere, ove possibile, la cancellazione dei Suoi dati personali
d) Limitazione del trattamento: ottenere, ove possibile, la limitazione del trattamento dei Suoi dati personali
e) Ricevere comunicazione in caso di rettifica, cancellazione, limitazione
f) Diritto alla portabilità dei dati: ricevere in un formato strutturato, di uso comune e leggibile da un dispositivo automatico i dati personali che La riguardano, applicabile solo per i trattamenti che si basano sul consenso o su un contratto di cui è parte l'interessato
g) Diritto di opposizione: l'interessato ha il diritto di opporsi in qualunque momento al trattamento.
h) Diritto di revoca del consenso: applicabile esclusivamente ai trattamenti effettuati sulla base del rilascio del consenso rimanendo tuttavia valido per i trattamenti effettuati precedentemente alla revoca
i) Diritto di proporre un reclamo ad un'autorità di controllo: nel caso in cui l'interessato ritenesse di non avere ricevuto risposte adeguate alle Sue richieste potrà rivolgersi all'Autorità Garante privacy dello stato in cui risiede o lavora o proporre un ricorso dinanzi all'autorità giudiziaria.

8. È obbligato a fornire i Suoi dati?
Il conferimento dei dati personali, previsti dal bando di selezione, è necessario per la partecipazione al procedimento di selezione pertanto l'eventuale rifiuto a fornire tali non consentirà la partecipazione alla selezione

9. Da dove hanno origine i Suoi dati?
I dati personali sono stati raccolti in parte direttamente presso l'interessato e in parte da pubblici registri

10. Reclamo all'autorità di controllo.
Ai sensi dell'art. 77 del Regolamento UE 2016/679, Le ricordiamo che Lei ha il diritto di proporre reclamo all'Autorità di Controllo (Garante per la Protezione dei dati personali), nel caso in cui ritenga che il trattamento che la riguarda violi le disposizioni del Regolamento medesimo.

11. A chi rivolgersi e come esercitare i Suoi diritti?
Per far valere i suoi diritti come previsto al CAPO III DEL Regolamento 2016/679 (sinteticamente esplicitati al punto 7) può rivolgersi al Responsabile della protezione dei dati personali dell'AO.U. Policlinico di Bari. Piazza giulio Cesare, 11 - 70124 Bari tel. 080/5595.644 – 080/5592.658 e-mail RPD.policlinico.bari@pec.rupar.puglia.it
La informiamo inoltre che L'elenco delle società esterne responsabili del trattamento sarà mantenuto aggiornato e sarà inviato all'interessato dietro specifica richiesta.

Dichiaro di aver ricevuto e letto la presente informativa

Data _____ Firma dell'interessato

AZIENDA OSPEDALIERO UNIVERSITARIA CONSORZIALE POLICLINICO BARI

Avviso Pubblico, per titoli e colloquio, finalizzato al conferimento, dalla data di sottoscrizione del contratto sino al 30.09.2024, ed eventualmente prorogabile, di n. 2 incarichi a tempo determinato di diritto privato, ai sensi dell'art. 15 octies del D. Lgs. n. 502/1992 e s.m.i, in favore di Medici specialisti in Psichiatria ovvero di incarichi libero-professionali per Medici in formazione specialistica disciplina Psichiatria da destinare al Piano regionale di attività "Sviluppo e potenziamento della rete integrata per i disturbi della nutrizione e dell'alimentazione in Puglia (Apulia DNA integrated network: Execution project)" di cui alla DGR. n.1853/2022 (Chiave Contabile PRJREG- APULIA DNA INTEGR.NETW) da effettuarsi presso la U.O.C. di Psichiatria Universitaria dell'A.O.U. Consorziale Policlinico di Bari - Day Hospital dei Disturbi del Comportamento Alimentare.

In esecuzione della delibera n. **555** del **16/05/2024** è indetto, tra l'altro, Avviso Pubblico, per titoli e colloquio, finalizzato al conferimento, dalla data di sottoscrizione del contratto sino al 30.09.2024, ed eventualmente prorogabile, di n**. 2 incarichi a tempo determinato di diritto privato, ai sensi dell'art. 15 octies del D. Lgs. n. 502/1992 e s.m.i, in favore di Medici specialisti in Psichiatria *ovvero* di incarichi libero-professionali per Medici in formazione specialistica disciplina Psichiatria** da destinare al Piano regionale di attività "Sviluppo e potenziamento della rete integrata per i disturbi della nutrizione e dell'alimentazione in Puglia (Apulia DNA integrated network: Execution project)" di cui alla DGR. n.1853/2022 **(Chiave Contabile PRJ-REG-APULIA DNA INTEGR.NETW)** da effettuarsi presso la U.O.C. di Psichiatria Universitaria dell'A.O.U. Consorziale Policlinico di Bari - Day Hospital dei Disturbi del Comportamento Alimentare.

Gli incarichi conferiti, ai sensi dell'art. 15 octies del D. Lgs. n. 502/1992 e s.m.i., determinano l'instaurazione di un rapporto di lavoro a tempo determinato di diritto privato.

I suddetti incarichi in nessun caso si configureranno come rapporto di lavoro subordinato.

Nei confronti degli aspiranti ai predetti incarichi, la Pubblica Amministrazione garantisce parità e pari opportunità e assenza di ogni forma di discriminazione diretta e indiretta, relativa al genere, all'età, all'orientamento sessuale, alla razza, all'origine etnica, alla disabilità, alla religione o alla lingua, tanto nella procedura di concessione del suddetto incarico che in ogni fase di svolgimento delle attività e di verifica dei risultati.

ART. 1: REQUISITI GENERALI, SPECIFICI E PROFESSIONALI DI AMMISSIONE

Gli aspiranti devono essere in possesso dei seguenti requisiti generali e specifici:

REQUISITI GENERALI

A) Ai sensi dell'art. 38 del D.Lgs. n. 165/01 e s.m.i.:

Cittadinanza Italiana, salve le equiparazioni stabilite dalle leggi vigenti;

ovvero

cittadinanza di uno degli Stati Membri dell'Unione Europea e per i familiari non aventi la cittadinanza di uno Stato membro, che siano titolari del diritto di soggiorno o del diritto di soggiorno permanente ex art. 7, comma 1, lett. a) della Legge n. 97/2013;

ovvero

cittadini di Paesi Terzi che siano titolari del permesso di soggiorno CE per soggiornanti di lungo

periodo o che siano titolari dello status di rifugiato ovvero dello status di protezione sussidiaria ex art. 7, comma 1, lett. b) della Legge n. 97/2013;

I cittadini degli Stati membri dell'Unione Europea devono possedere i seguenti requisiti ai sensi del D.P.C.M. 7.02.1994 n. 174:

- ✓ godere dei diritti civili e politici anche negli Stati di appartenenza o provenienza;
- ✓ essere in possesso, fatta eccezione della titolarità della cittadinanza italiana, di tutti gli altri requisiti previsti per i cittadini della Repubblica;
- ✓ avere adeguata conoscenza della lingua italiana.

B) Idoneità fisica all'impiego:

l'accertamento della idoneità alla mansione specifica, ai sensi del D.Lgs. n. 81/2008 s.m.i., con l'osservanza delle norme in tema di categorie protette, è effettuato dal Medico Competente di quest'Azienda Ospedaliera, prima del conferimento dell'incarico.

C) Essere in regola sugli obblighi militari.

D) Godimento dei diritti politici.

Non possono accedere agli impieghi coloro che siano esclusi dall'elettorato attivo e coloro che siano stati destituiti o dispensati dall'impiego presso Pubbliche Amministrazioni per aver conseguito l'impiego stesso mediante la produzione di documenti falsi o viziati da invalidità non sanabile.

REQUISITI SPECIFICI

Possesso dei seguenti TITOLI DI STUDIO:

E) Diploma di Laurea in Medicina e Chirurgia.

F) Iscrizione all'Albo dell'Ordine dei Medici.

L'iscrizione al corrispondente albo professionale di uno dei Paesi dell'Unione Europea consente la partecipazione ai concorsi, fermo restando l'obbligo dell'iscrizione all'Albo in Italia prima dell'assunzione in servizio.

G) Specializzazione in Psichiatria.

È fatto salvo quanto previsto dall'art. 56 comma 1 del D.P.R. n. 483/97, nonché dall'art. 8 co.1 del D. Lgs. n. 254 del 28.07.2000 che consentono, rispettivamente, la possibilità di accesso con una Specializzazione in disciplina equipollente ovvero in disciplina affine.

Ai sensi e per gli effetti dell'art.1, commi 547 e 548 della Legge 145 del 30 dicembre 2018 e s.m.i., sono ammessi alla presente procedura concorsuale i medici regolarmente iscritti a partire dal secondo anno del corso di formazione specialistica nella specifica disciplina bandita (art. 3, comma 5 bis, del D.L. 10.05.2023, n. 51, convertito con legge n. 87 del 03.07.2023, che sostituisce la parola "terzo" anno di formazione specialistica con la parola "secondo" di cui al citato comma 547) e collocati, all'esito positivo della procedura, in graduatoria separata.

I titoli di studio se conseguiti all'estero, devono essere riconosciuti ai sensi dell'art. 2 del D.P.R. 30/07/2009, n. 189.

H) I candidati dovranno inoltre essere in possesso di tutti i seguenti requisiti professionali di ammissione:

- documentata formazione nella prevenzione, diagnosi e cura dei DNA e in particolare nella gestione

integrata e multidisciplinare, attraverso partecipazione a convegni, corsi, workshop, tirocini, ecc.

- documentata esperienza professionalizzante e lavorativa nella gestione integrata e multidisciplinare dei DNA e nei trattamenti Evidence Based, prioritariamente presso un Servizio pubblico dedicato ai DNA.

- esperienza e partecipazione ad attività di ricerca con presentazione di lavori scientifici nel campo dei DNA.

Tutti i suddetti requisiti devono essere posseduti alla data di scadenza del termine utile per la presentazione della domanda di ammissione all'Avviso Pubblico, pena la non ammissione alla procedura in argomento.

La Commissione esaminatrice procederà alla verifica del possesso dei requisiti professionali di cui alla lett. H) sulla base di quanto documentato dal candidato.

ART.2: MODALITA' E TERMINI PER LA PRESENTAZIONE DELLA DOMANDA DI AMMISSIONE ALL'AVVISO

Le domande di partecipazione redatte in carta libera devono essere inoltrate a questa Amministrazione entro il termine di scadenza del presente bando con la seguente modalità:

- **a mezzo di Posta Elettronica Certificata PEC personale del candidato esclusivamente all'indirizzo: ufficio.concorsi.policlinico.bari@pec.rupar.puglia.it ,** deve essere specificato il seguente oggetto: Domanda per incarico in qualità di Medico- Psichiatra (DNA).

Le domande con i relativi allegati unitamente a fotocopia del documento d'identità del candidato devono essere inviate esclusivamente in formato **pdf**; il messaggio dovrà avere per oggetto: Domanda per incarico in qualità di Medico- Psichiatra (DNA).

Saranno considerate irricevibili, con conseguente esclusione dei candidati dalla procedura selettiva, le domande (con allegati) che non soddisfino i requisiti di formato (pdf) benché trasmesse via PEC, nonché le domande inviate da una casella di posta elettronica non certificata.

L'Amministrazione non assume responsabilità in caso di impossibilità di apertura dei files.
L'Amministrazione utilizzerà per ogni comunicazione da fare ai candidati, il medesimo mezzo PEC.

Il presente Bando sarà pubblicato integralmente sul sito web aziendale e sul Bollettino Ufficiale della Regione Puglia nonché sul portale unico InPa del Dipartimento della Funzione Pubblica.

Le domande si considerano prodotte in tempo utile se spedite, come innanzi descritto, entro il termine di 15 giorni dalla data di pubblicazione del presente Avviso Pubblico sul portale unico InPA del Dipartimento della Funzione Pubblica.

Qualora detto giorno sia festivo il termine è prorogato al primo giorno successivo non festivo.

Per la verifica dell'invio nei termini della domanda di partecipazione tramite PEC farà fede la data e l'ora corrispondenti a quelle della ricevuta di accettazione della stessa mail.

Non saranno imputabili all'Amministrazione eventuali disguidi postali. Il termine di presentazione delle istanze e dei documenti è perentorio, l'eventuale riserva di invio successivo di documenti è privo di effetto.

ART. 3: MODALITA' DI FORMULAZIONE DELLA DOMANDA DI AMMISSIONE DOCUMENTAZIONE RICHIESTA: FORME E MODALITA' DI PRESENTAZIONE

Nella domanda di ammissione, datata e firmata, (**allegato "A":** schema di domanda) gli aspiranti devono dichiarare il possesso dei seguenti requisiti, comprovando gli stessi in sostituzione delle normali certificazioni, ai sensi dell'art. 46 del D.P.R. n. 445/2000, consapevoli delle responsabilità penali cui possono andare incontro in caso di dichiarazioni mendaci, ai sensi dell'art. 76 del medesimo D.P.R. n. 445/2000:

- cognome, nome, data, luogo di nascita e residenza;
- il possesso della cittadinanza italiana o equiparata o di uno dei Paesi dell'Unione Europea ovvero di altra cittadinanza e del requisito utile alla partecipazione alla selezione tra quelli indicati dall'art. 38 del D.Lgs. n. 165/2001 e s.m.i.;
- il Comune di iscrizione nelle liste elettorali, ovvero i motivi della non iscrizione o della cancellazione dalle liste medesime. I candidati di cittadinanza diversa da quella italiana devono dichiarare di godere dei diritti civili e politici nello stato di appartenenza, ovvero i motivi che ne impediscano o limitino il godimento;
- l'immunità da condanne penali o le eventuali condanne penali riportate e, comunque, di non aver procedimenti penali in corso e di non aver riportato condanne penali che impediscano, ai sensi delle vigenti disposizioni in materia, la costituzione di rapporto di lavoro con una pubblica amministrazione;
- il possesso dei titoli di studio richiesti per l'ammissione al presente avviso, di cui all'art. 1 lettera E) e G), con indicazione della data e della sede di conseguimento e la relativa valutazione nonché, nel caso di conseguimento all'estero, gli estremi del provvedimento ministeriale con il quale ne è stato disposto il riconoscimento in Italia;
- iscrizione all'Albo dell'Ordine dei Medici con indicazione della relativa sede provinciale, numero e data di iscrizione;
- il possesso dei requisiti specifici professionali di ammissione di cui all'art. 1 lett. H) con esatta indicazione dei periodi e delle strutture ove essa è maturata;
- la posizione nei riguardi degli obblighi militari per i soggetti nati entro il 1985;
- gli eventuali servizi prestati presso Pubbliche Amministrazioni con l'indicazione della qualifica e le cause di risoluzione dei precedenti rapporti di pubblico impiego (tale dichiarazione deve essere resa anche se negativa, in tal caso il candidato deve dichiarare di non aver mai prestato servizio presso Pubbliche Amministrazioni);
- codice fiscale;
- di non essere stato escluso dall'elettorato politico attivo;
- di non essere stato destituito o dispensato dall'impiego presso una Pubblica Amministrazione per aver conseguito l'impiego stesso mediante la produzione di documenti falsi o viziati da invalidità non sanabile;
- i titoli che danno diritto di precedenza o preferenza alla nomina a parità di punteggi indicati dall'art. 2 comma 9 della Legge n. 191/98 ed art. 5 D.P.R. n.487/94 come novellato dal D.P.R. n.82 del 16/06/2023 per quanto applicabile.

Il candidato ha l'obbligo di comunicare a mezzo pec anche le successive eventuali variazioni di indirizzo rispetto alla residenza inizialmente dichiarata in domanda.

La mancanza della firma da apporre in calce alla domanda trasmessa **a mezzo PEC comporterà l'esclusione del candidato dalla procedura in oggetto**.

La presentazione della domanda implica il consenso del candidato al trattamento dei propri dati personali, compresi i dati sensibili, nel rispetto di quanto disposto dal D. Lgs. n. 196/2003 e s.m.i. e GDPR 2016/679, per lo svolgimento del presente procedimento selettivo.

I candidati dovranno, altresì, autorizzare la pubblicazione del proprio nominativo in ogni fase della procedura di che trattasi nonché per tutte le comunicazioni sul sito internet Aziendale inerenti l'avviso.

ART. 4: DOCUMENTAZIONE DA ALLEGARE ALLA DOMANDA DI PARTECIPAZIONE

I documenti da allegare alla domanda di partecipazione sono i seguenti:

1. copia di un documento di identità in corso di validità;
2. tutte le certificazioni relative ai titoli che ritengano opportuno presentare agli effetti della valutazione di merito e della formulazione della graduatoria, tra cui: titoli di carriera, accademici e di studio, pubblicazioni e titoli scientifici, partecipazione a congressi, convegni o seminari, incarichi di insegnamento conferiti da enti pubblici ecc.;
3. le certificazioni relative ai titoli che danno diritto ad usufruire della precedenza o preferenza a parità di valutazione indicati dall'art. 2 comma 9 della Legge n. 191/98 ed art. 5 D.P.R. n.487/94 come novellato dal D.P.R. n.82 del 16/06/2023 per quanto applicabile;
4. curriculum formativo e professionale, datato e firmato, dal quale si evincano, tra l'altro, le attività formative e di aggiornamento con indicazione del numero dei crediti formativi; quanto dichiarato nel curriculum sarà valutato unicamente se supportato da formale documentazione o da regolare autocertificazione.

La documentazione di cui sopra dovrà essere prodotta con dichiarazione sostitutiva di certificazione (allegato B), ovvero mediante dichiarazione sostitutiva di atto di notorietà (allegato C), ai sensi del D.P.R. n. 445/2000, anche in ordine all'assunzione di responsabilità delle dichiarazioni rese, sottoscritte dal candidato e formulate nelle forme e nei limiti previsti dal citato decreto come modificato dall'art.15 della Legge n. 183 del 12/11/2011.

5. Pubblicazioni.

Le pubblicazioni devono essere edite a stampa, possono tuttavia essere presentate anche in fotocopia ed autenticate dal candidato, ai sensi dell'art. 19 del D.P.R. n. 445/2000, purché il medesimo attesti, mediante dichiarazione sostitutiva dell'atto di notorietà, corredata da fotocopia semplice di un proprio documento di identità personale, che le copie dei lavori specificatamente richiamati nell'autocertificazione sono conformi agli originali.

Gli aspiranti dovranno inoltre allegare alla domanda di partecipazione un elenco contenente l'indicazione dei documenti e dei titoli allegati alla domanda di partecipazione.

Tutti i documenti allegati alla domanda devono essere numerati progressivamente; tali numeri dovranno corrispondere esattamente a quelli riportati nel citato elenco.

Non saranno presi in considerazione documenti, titoli o pubblicazioni che perverranno a questa Amministrazione dopo il termine ultimo per la presentazione della domanda di partecipazione all'Avviso Pubblico.

I titoli redatti in lingua straniera devono essere corredati da una traduzione in lingua italiana certificata, conforme al testo straniero, redatta dalla competente rappresentanza diplomatica o consolare, ovvero da un traduttore ufficiale.

AUTOCERTIFICAZIONE

Si precisa che il candidato, deve presentare in carta semplice e senza autentica di firma, ai sensi del D.P.R. n. 445/2000, come modificato dall'art. 15 della Legge n. 183 del 12/11/2011:

- **"dichiarazione sostitutiva di certificazione"** (All. B): nei casi tassativamente indicati nell'art. 46 del D.P.R. n. 445/2000(ad esempio: stato di famiglia, iscrizione all'albo professionale, possesso del titolo di studio, di specializzazione, di abilitazione, ecc.);

- **"dichiarazione sostitutiva dell'atto di notorietà"** (All. C): per tutti gli stati, fatti e qualità personali non compresi nell'elenco di cui al citato art. 46 del D.P.R. n. 445/2000 (ad esempio: borse di studio, attività di servizio, incarichi libero-professionali, attività di docenza, frequenza a corsi di formazione e di aggiornamento, partecipazione a convegni e seminari, conformità agli originali di pubblicazioni, ecc). La stessa può riguardare anche il fatto che la copia di un atto o di un documento conservato o rilasciato da una pubblica amministrazione, la copia di una pubblicazione ovvero la copia di un titolo di studio o di servizio se conforme all'originale.

La "dichiarazione sostitutiva dell'atto di notorietà" deve essere corredata da fotocopia semplice di un documento di identità personale.

In ogni caso, la dichiarazione resa dal candidato in quanto sostitutiva a tutti gli effetti della certificazione deve contenere tutti gli elementi necessari alla valutazione del titolo che il candidato intende produrre; l'omissione anche di un solo elemento comporta la non valutazione del titolo autocertificato.

In particolare, con riferimento al servizio prestato, la dichiarazione sostitutiva dell'atto di notorietà deve contenere l'esatta denominazione dell'Azienda o dell'Ente pubblico presso cui il servizio è stato prestato, la qualifica, il tipo di rapporto di lavoro (tempo indeterminato/determinato, tempo pieno/part-time), le date di inizio e di conclusione del servizio, nonché le eventuali interruzioni (aspettativa senza assegni, sospensioni, etc.) e quant'altro necessario per valutare il servizio.

L'Amministrazione è tenuta ad effettuare idonei controlli sulla veridicità del contenuto delle dichiarazioni sostitutive ricevute e si precisa che, oltre la decadenza dai benefici eventualmente conseguiti dall'interessato, sulla base di dichiarazione non veritiera, sono applicabili le sanzioni penali previste per le ipotesi di falsità in atti e dichiarazioni mendaci.

ART. 5- SELEZIONE DEI CANDIDATI –PUNTEGGI

La selezione dei candidati ammessi è finalizzata al conferimento di n. **2 incarichi** a tempo determinato di diritto privato, ai sensi dell'art. 15 octies del D. Lgs. n. 502/1992 e s.m.i, in favore di Medici specialisti di Psichiatria ovvero al conferimento di incarichi libero-professionali per Medici in formazione specialistica disciplina Psichiatria, sulla base dei punteggi attribuiti per i titoli e per il colloquio e da destinare alle attività del Piano regionale di "Sviluppo e potenziamento della rete integrata per i disturbi della nutrizione e dell'alimentazione in Puglia (Apulia DNA integrated network: Execution project)" di cui alla DGR. n.1853/2022 **(Chiave Contabile PRJ-REG-APULIA DNA INTEGR.NETW).**

La Commissione Esaminatrice, da nominarsi con provvedimento del Direttore Generale, provvederà prioritariamente a stabilire i criteri di valutazione dei titoli e del curriculum in rapporto alla specificità dell'incarico da conferire.

Successivamente la medesima Commissione procederà, sulla base della documentazione prodotta da

ciascun candidato, alla verifica del possesso dei requisiti professionali di cui all'art. 1 lett. H); solo in caso di esito positivo di tale verifica, provvederà alla valutazione dei titoli secondo i criteri prestabiliti.

La Commissione esaminatrice provvederà a comunicare ai candidati non in possesso dei requisiti predetti l'esclusione dalla prova colloquio.

Ai fini dell'attribuzione del punteggio per la formulazione della graduatoria di merito, la Commissione disporrà di 40 punti così ripartiti:

a) 20 punti per il colloquio;
b) 20 punti per la valutazione dei titoli:

- titoli di carriera 6 punti
- titoli accademici e di studio 4 punti
- pubblicazioni e titoli scientifici 4 punti
- curriculum formativo e professionale 6 punti

Il superamento del colloquio è subordinato al raggiungimento di una valutazione di sufficienza pari ad almeno 14/20.

La Commissione provvederà a formulare n. 2 graduatorie per candidati specialisti e in formazione specialistica.
Si precisa che questa Amministrazione procederà all'utilizzo della graduatoria dei candidati in formazione specialistica subordinatamente all'esaurimento della graduatoria dei candidati specialisti.

Ai candidati ammessi al colloquio sarà comunicato il giorno, l'ora e la sede di svolgimento dello stesso, almeno **tre giorni** prima dell'espletamento dello stesso, esclusivamente tramite pubblicazione sul sito web aziendale www.sanita.puglia.it - portale salute (Sezione Azienda Ospedaliero Universitaria Policlinico di Bari/Albo Pretorio/**Concorsi**): Calendario prove d'esame.

Pertanto, ai candidati non verrà inoltrata comunicazione individuale di invito a sostenere il suddetto colloquio.

ART. 6
ASSEGNAZIONE DELL'INCARICO
ADEMPIMENTI A CARICO DEI VINCITORI

Le graduatorie per Medici Specialisti ed in Formazione Specialistica saranno formulate sulla base del punteggio complessivo riportato dai singoli candidati.

I conferimenti degli incarichi saranno assegnati ai candidati idonei alla Selezione secondo l'ordine della graduatoria finale di merito.

Gli incarichi conferiti ai candidati medici specialisti decorreranno dalla data indicata nel contratto e sino al 30.09.2024 e verranno conferiti con contratto a tempo determinato di diritto privato, ai sensi dell'art. 15 octies del D.Lgs. n. 502/92.

La remunerazione dei suddetti incarichi è determinata in € 90.000,00 annui al lordo di tutti gli oneri, anche a carico di quest'Azienda.

I vincitori dovranno dichiarare al momento dell'inizio del rapporto di lavoro, di non avere altri rapporti di impiego pubblico o privato e di non trovarsi in alcuna delle situazioni di incompatibilità previste dal vigente quadro normativo.

Questa Amministrazione procederà all'utilizzo della graduatoria dei candidati medici in formazione specialistica di Psichiatria subordinatamente all'esaurimento della graduatoria dei candidati medici specialisti in Psichiatria.

Gli eventuali incarichi libero-professionali conferibili ai candidati medici in formazione specialistica in nessun caso si configureranno come rapporto di lavoro subordinato e decorreranno dalla data indicata nel contratto e sino al 30.09.2024. Il compenso previsto è pari ad € 45,00/ora lordi onnicomprensivi di tutti gli oneri fiscali, previdenziali e di ogni altro onere eventualmente previsto a carico dell'Azienda.

Nel caso in cui ai vincitori saranno conferiti i suddetti incarichi, gli stessi dovranno provvedere a contrarre adeguata copertura assicurativa contro i rischi derivanti da responsabilità civile verso i terzi, nonché una assicurazione per infortuni o malattie professionali occorsi o contratte durante od a causa dell'espletamento dell'attività affidatagli sollevando il committente da ogni responsabilità.
La stipulazione delle polizze di cui sopra dovrà essere adeguatamente documentata con consegna di copia del relativo contratto e della quietanza di pagamento con le modalità che saranno indicate dall'Azienda.

Tutti i vincitori dovranno comunicare, a pena di decadenza, la formale accettazione **entro 3 giorni dalla ricezione della comunicazione di conferimento dell'incarico**.

Tutte le assunzioni di cui al presente Avviso saranno formalizzate con la stipula di contratti individuali di lavoro.

La spesa sostenuta per le assunzioni, in quanto finalizzata ad attività extraistituzionale, è interamente a carico del finanziamento del progetto posto a base dell'assunzione (indennità contrattuali, contributi, TFR ed ogni altro onere sostenuto).

Nel rispetto di quanto previsto dalla normativa vigente in materia, l'eventuale proroga del contratto di lavoro è deliberata dal Direttore Generale con le stesse modalità previste per l'affidamento dell'incarico ed è limitata all'arco temporale del progetto e alla disponibilità economica di risorse.

Il rapporto di lavoro cesserà con la conclusione delle attività progettuali e, dunque con l'esaurimento delle provviste finanziarie destinate alla specifica attività. La durata del contratto dovrà, quindi, essere pari alla capienza finanziaria del progetto.

Al fine della stipula del contratto, il titolare dell'incarico dovrà produrre, **nel termine di gg. 3 dalla ricezione della relativa comunicazione**, i documenti e/o le certificazioni sostitutive degli stessi richiesti da questa Amministrazione, a pena di decadenza dei diritti conseguenti alla partecipazione alla procedura selettiva.

I vincitori dovranno:

a) iniziare l'attività progettuale oggetto dell'incarico presso la U.O.C. di Psichiatria Universitaria di quest'A.O.U. Consorziale Policlinico di Bari alla data stabilita, **secondo le direttive del Responsabile dell'Unità Operativa nonché dei Referenti aziendali per i Disturbi della Nutrizione e dell'Alimentazione del progetto in argomento** e nel rispetto delle norme organizzative interne dell'Azienda;

b) osservare le norme interne dell'U.O. presso cui svolgerà la propria attività;

c) consegnare alla Direzione dell'Unità operativa, almeno 10 gg. prima dell'ultimo mese di svolgimento dell'attività progettuale, una relazione sul risultato dell'attività svolta.

L'Azienda si riserva la facoltà di modificare, sospendere e/o revocare il presente bando a suo insindacabile giudizio, dandone tempestiva notizia mediante pubblicazione nel B.U.R.P. e sul portale unico InPA del Dipartimento della Funzione Pubblica, senza obbligo di comunicare i motivi e senza che gli interessati stessi possano avanzare pretese o diritti di sorta.

Per ulteriori informazioni gli aspiranti potranno rivolgersi all'Ufficio Concorsi dell'Azienda Ospedaliero - Universitaria Consorziale Policlinico di Bari – Piazza Giulio Cesare n. 11 – 70124 - Bari - tel. 080 5597210.

Gli aspiranti, inoltre, potranno prendere visione del bando e dell'allegato modello di domanda di partecipazione all'Avviso, visitando il sito web **www.sanita.puglia.it** – Portale Salute (seguendo il percorso: Azienda Ospedaliero Universitaria Policlinico di Bari Ospedale Giovanni XXIII/Albo Pretorio/Ricerca concorso).

Per il Direttore Area Gestione del Personale
Dr.ssa Domenica Maria Lippolis

Il Direttore Generale
Dr. Antonio Sanguedolce

Allegato "A"

Schema di domanda
Allegare copia documento di
riconoscimento in corso di validità

Al Direttore Generale
Azienda Ospedaliero-Universitaria
Consorziale Policlinico di Bari
Piazza Giulio Cesare, 11
70124 - BARI

Il/la sottoscritto/a (cognome).....(nome).....
chiede di poter partecipare all'Avviso Pubblico, per titoli e colloquio, finalizzato al conferimento, dalla data di sottoscrizione del contratto sino al 30.09.2024, eventualmente prorogabili, di n**. 2 incarichi a tempo determinato di diritto privato, ai sensi dell'art. 15 octies del D. Lgs. n. 502/1992 e s.m.i, in favore di Medici specialisti in Psichiatria *ovvero* di incarichi libero-professionali per Medici in formazione specialistica disciplina Psichiatria** da destinare al Piano regionale di attività "Sviluppo e potenziamento della rete integrata per i disturbi della nutrizione e dell'alimentazione in Puglia (Apulia DNA integrated network: Execution project)" di cui alla DGR. n.1853/2022 **(Chiave Contabile PRJ-REG-APULIA DNA INTEGR.NETW)** da effettuarsi presso la U.O.C. di Psichiatria Universitaria dell'A.O.U. Consorziale Policlinico di Bari, Day Hospital dei Disturbi del Comportamento Alimentare (pubblicato sul portale unico InPA dal ……), dichiarando sotto la propria responsabilità ai sensi degli artt. 46 e 47 del D.P.R. n. 445/2000:

☐ **di essere** nato a .....prov.....il .....;

☐ **di possedere** la cittadinanza.....;

☐ **di essere** residente a.....;

☐ prov.....via.....c.a.p.....;

☐ codice fiscale.....;

☐ PEC.....;

☐ **di essere** iscritto nelle liste elettorali del Comune di .....;

☐ **di non essere** iscritto nelle liste elettorali per il seguente motivo:.....
.....
…;

☐ **di aver** subito le seguenti condanne penali.....
.....
.....

☐ **di non aver** riportato condanne penali e di non avere procedimenti penali in corso;

☐ **di essere** in possesso del diploma di Laurea in ..... conseguito il.....presso .....;

☐ **di essere** iscritto all'Albo dell'Ordine Professionale dei Medici.....dal.....;

☐ **di essere in possesso (<u>compilazione per candidati specialisti</u>)** del diploma di Specializzazione in……

conseguito il……presso……;

☐ **di essere iscritto** (**<u>compilazione per candidati in formazione specialistica</u>)** al …… anno di Specializzazione in……

……presso……;

☐ **di essere** in possesso dei requisiti professionali di cui all'art. 1 lett. H) del Bando: ……

……

……

……

……

……

……

……;

☐ **di aver** prestato servizio presso le seguenti Amministrazioni Pubbliche……

……

……

dal …… al ……;

dal …… al ……;

il cui rapporto è cessato per i seguenti motivi:

……

……;

☐ **di non aver** prestato servizio presso alcuna Amministrazione pubblica;

☐ **di aver diritto** alla preferenza o precedenza alla nomina, a parità di merito e di titoli, in quanto è in possesso dei seguenti requisiti di cui all'art. 2 comma 9 della Legge n. 191/98 ed art. 5 D.P.R. n.487/94 come novellato dal D.P.R. n.82 del 16/06/2023 per quanto applicabile:

……

……;

☐ **di non essere** stato destituito o dispensato dall'impiego presso una pubblica amministrazione per aver conseguito l'impiego stesso mediante la produzione di documenti falsi o viziati da invalidità non sanabile;

☐ **di non essere** stato escluso dall'elettorato politico attivo;

☐ **di trovarsi** nella seguente posizione nei riguardi degli obblighi di leva.....;

☐ **di eleggere** il proprio domicilio agli effetti di ogni comunicazione relativa all'Avviso al seguente indirizzo:

località/Stato.....

.....Via.....c.a.p.....

....

Telefono..... cell……

☐ Il/la sottoscritto/a autorizza la pubblicazione del proprio nominativo in ogni fase della procedura di che trattasi nonché per tutte le comunicazioni sul sito internet Aziendale inerenti l'avviso.

Il/la sottoscritto/a esprime il proprio consenso affinché i dati forniti con la presente richiesta possano essere trattati nel rispetto del D.Lgs. 196/2003 e s.m.i. e del GDPR 679/2016 (Regolamento europeo in materia di protezione dei dati personali) per gli adempimenti connessi alla presente procedura concorsuale, nonché all'eventuale procedura di assunzione.

Luogo e Data,.....

Firma .....

Allegato "B"

Azienda Ospedaliero - Universitaria
Consorziale Policlinico di Bari

Ufficio Concorsi

DICHIARAZIONI SOSTITUTIVE DI CERTIFICAZIONI
ai sensi dell'art. 46 del D.P.R. 28 DICEMBRE 2000 n. 445

Il/la sottoscritto/a (cognome) ..... (nome) .....

nato/a a ..... prov. ..... il .....

e residente in ..... prov. ..... c.a.p. .....

via/piazza/corso ..... n. .....

consapevole che, ai sensi dell'art. 76 del D.P.R. n. 445 del 28/12/2000, le dichiarazioni mendaci, la falsità negli atti e l'uso di atti falsi sono puniti ai sensi del codice penale e delle leggi speciali in materia e consapevole che, ove i suddetti reati siano commessi per ottenere la nomina a un pubblico ufficio, possono comportare, nei casi più gravi, l'interdizione temporanea dai pubblici uffici, sotto la propria responsabilità

DICHIARA

** Di essere in possesso dei seguenti titoli:

_____

_____

_____

_____

Data Il dichiarante

....

N.B.: **Identificare con precisione l'Istituto o l'Ente che ha rilasciato il titolo con l'indicazione della data di conseguimento dello stesso.

I dati personali e le categorie particolari di dati personali, comunicati all'interno della domanda di partecipazione allegata alla presente procedura selettiva ed eventualmente comunicati in tutte le fasi successive saranno utilizzati nei limiti e per le finalità per cui il trattamento risulti connesso e indispensabile alla Sua partecipazione alla procedura di che trattasi. Le informazioni personali acquisite saranno pertanto trattate con modalità idonee a garantire la loro riservatezza, confidenzialità e sicurezza nel rispetto delle disposizioni del Regolamento UE 2016/679, del D. Lgs. n. 196/2003 modificato ed integrato dal D. Lgs. n. 101/2018 e delle vigenti autorizzazioni generali del Garante per la Protezione dei Dati Personali. Per l'informativa estesa ai sensi dell'Art. 13 del GDPR 2016/679 si rimanda allo specifico allegato al presente bando.

Allegato "C"

Azienda Ospedaliero - Universitaria
Consorziale Policlinico di Bari

Ufficio Concorsi

DICHIARAZIONI SOSTITUTIVE DELL'ATTO DI NOTORIETA'
ai sensi degli artt. 19 e 47 del D.P.R. 28/12/2000 n. 445

("per tutti gli stati, fatti e qualità personali non compresi nell'elenco di cui al citato art. 46 del D.P.R. n. 445/2000 (ad esempio: borse di studio, attività di servizio, incarichi libero-professionali, attività di docenza, frequenza a corsi di formazione e di aggiornamento, partecipazione a convegni e seminari, conformità agli originali di pubblicazioni, ecc.). la stessa può riguardare anche il fatto che la copia di un atto o di un documento conservato o rilasciato da una pubblica amministrazione, la copia di una pubblicazione ovvero la copia di un titolo di studio o di servizio sono conformi all'originale").

Il/la sottoscritto/a (cognome) ..... (nome) .....

nato/a a ..... prov. ..... il .....

e residente in ..... prov. ..... c.a.p. .....

via/piazza/corso ..... n. .....

consapevole che, ai sensi dell'art. 76 del D.P.R. n. 445 del 28/12/2000, le dichiarazioni mendaci, la falsità negli atti e l'uso di atti falsi sono puniti ai sensi del codice penale e delle leggi speciali in materia e consapevole che, ove i suddetti reati siano commessi per ottenere la nomina a un pubblico ufficio, possono comportare, nei casi più gravi, l'interdizione temporanea dai pubblici uffici, sotto la propria responsabilità

DICHIARA

1) ……

……;

2) Che le copie dei titoli qui sotto elencati sono conformi agli originali:*

- ……...

- ……...

Data il dichiarante

....

N.B.: ****Specificare per ogni copia il numero dei fogli da cui è composta;***
Allegare copia di un documento di riconoscimento.

AZIENDA OSPEDALIERO UNIVERSITARIA
CONSORZIALE POLICLINICO GIOVANNI XXIII di BARI
Piazza Giulio Cesare, 11
70124 BARI

INFORMAZIONI SUL TRATTAMENTO DEI DATI PERSONALI
Ai sensi degli articoli 13 e 14 del Regolamento Generale UE 2016/679

Candidati partecipanti a selezioni

Gentile candidato,

il Regolamento generale UE 2016/679 (di seguito Regolamento) stabilisce norme relative alla protezione delle persone fisiche con riguardo al trattamento dei dati personali, nonché norme relative alla libera circolazione di tali dati, con la finalità di proteggere i diritti, e le libertà fondamentali delle persone fisiche ed in particolare il diritto alla protezione dei dati. Ai sensi degli articoli 13 e 14 del citato Regolamento l'Azienda Ospedaliero Universitaria Policlinico di Bari, denominata Azienda, in qualità di "Titolare del trattamento" è tenuto a fornirLe precise informazioni, sull'utilizzo che verrà fatto dei Suoi dati personali consentendole di conoscere quali tipologie di dati personali potranno essere raccolti e trattati per la gestione del procedimento di selezione del personale e delle attività direttamente o indirettamente correlate. La invitiamo pertanto a leggere con attenzione le informazioni sul trattamento dei dati personali che la riguardano esposte di seguito, ed a sottoscrivere il presente documento quale evidenza dell'avvenuto obbligo informativo che abbiamo nei Suoi confronti.

1. Chi determina le finalità ed i mezzi del trattamento dei dati personali?
L'A.O.U. Consorziale Policlinico Giovanni XXIII di Bari, con sede legale in Piazza Giulio Cesare, 11 – 70124 Bari, tel. 080-5592.656 e-mail direzione.generale@policlinico.ba.it – PEC - direzione.generale.policlinico.bari@pec.rupar.puglia.it in qualità di Titolare del trattamento, è responsabile nei Suoi confronti del legittimo e corretto uso dei dati personali e particolari.

2. Chi deve vigilare sul rispetto delle disposizioni sulla protezione dei dati?
Il Responsabile della Protezione dei Dati (RPD) è la persona a cui Lei potrà rivolgersi per avere informazioni e segnalare eventuali problemi o disguidi inerenti i Suoi dati personali. L'RPD nominato dalla nostra azienda è contattabile mediante l'invio di una lettera indirizzata a Responsabile Protezione Dati A.O.U. Consorziale Policlinico Giovanni XXIII di Bari – Piazza Giulio Cesare, 11 – 70124 BARI ovvero tramite email al seguente indirizzo di posta elettronica certificata RPD.policlinico.bari@pec.rupar.puglia.it o telefonicamente al 080/5595.644 – 080.5592.658

3. Per quali finalità trattiamo i Suoi dati?
I dati personali raccolti appartengono alle seguenti categorie: identificativi comuni, particolari (quali ad esempio quelli idonei a rivelare lo stato di salute della persona ai fini di fornire un idoneo supporto nell'espletamento delle prove selettive) e giudiziari. In
Tabella 1 vengono riportati, a titolo esemplificativo e non esaustivo, alcuni esempi di dati trattati.
Il trattamento dei dati personali sarà effettuato esclusivamente per le seguenti finalità:

- **3.1.** gestione del procedimento di selezione del personale ed esecuzione di eventuali trattative precontrattuali finalizzate alla stipula del contratto;
- **3.2.** adempimento degli obblighi di legge e dei principi di trasparenza, pubblicità, imparzialità connessi al procedimento di selezione stesso ai quali è soggetto il datore di lavoro;
- **3.3.** difesa di un diritto anche di un terzo in sede giudiziaria o amministrativa per il periodo strettamente necessario al perseguimento di tale finalità;
- **3.4.** esercizio del diritto di accesso ai dati e documenti amministrativi, nel rispetto di quanto stabilito dalle leggi e dai regolamenti in materia;
- **3.5.** trasmissione di dati riguardanti le graduatorie ai fini dell'assunzione presso altre strutture del Servizio Sanitario Nazionale.

AZIENDA OSPEDALIERO UNIVERSITARIA
CONSORZIALE POLICLINICO GIOVANNI XXIII di BARI
Piazza Giulio Cesare, 11
70124 BARI

Tabella 1

Elenco di alcune tipologie di dati oggetto del trattamento riportate a titolo esemplificativo e non esaustivo
1. Dati identificativi c.d. comuni - Anagrafiche complete, indirizzi, numeri di telefono - Curriculum vitae - Foto sul cv (ove presente) - Autocertificazione dei Titoli di studio e/o professionali (iscrizioni ad albi professionali, conoscenze linguistiche, ecc.) - Fotocopie dei documenti di identità
2. Dati particolari - Eventuale appartenenza a categorie protette legge n. 68 del 1999
3. Dati giudiziari - Informazioni sui carichi giudiziari pendenti

4. Chi ci autorizza a trattare i dati?

Il trattamento dei dati personali, particolari e giudiziari dei candidati partecipanti a selezioni, raccolti per la gestione del procedimento di selezione e l'esecuzione di eventuali trattative precontrattuali finalizzate alla stipula del contratto (di cui al punto 3), viene effettuato in assenza del consenso perché:

4.1. è necessario per assolvere gli obblighi di legge tra i quali il rispetto dei principi di trasparenza, pubblicità, imparzialità connessi al procedimento di selezione stesso ai quali è soggetto il datore di lavoro

In ogni caso il trattamento avverrà sempre nel rispetto dei diritti e delle libertà dell'interessato, della specifica normativa assicurando:

> che lo stesso sia proporzionato alla finalità perseguita;
> che sia salvaguardata l'essenza del diritto alla protezione dei dati;
> che siano previste misure appropriate e specifiche per tutelare i diritti e le libertà fondamentali dell'interessato;[1]

5. A chi comunichiamo i Suoi dati?

I dati personali oggetto di trattamento da parte dell'AZIENDA, è effettuato dai soggetti interni autorizzati e delegati al trattamento dei dati, possono essere trasmessi ai soggetti cui la comunicazione è prevista per legge o per ordine di autorità di vigilanza, governative o altre autorità competenti, ed ai soggetti esterni il cui intervento è necessario per la gestione del procedimento di valutazione in qualità di responsabili esterni di trattamento ai sensi del art 28 del regolamento UE 2016/679 nei limiti e per le finalità esposte al punto 3. I dati e le informazioni riguardanti il procedimento di selezione (quali ad esempio graduatorie intermedie e finali) verranno pubblicate nell'area dedicata del sito www.sanita.puglia.it, prevedendo la minimizzazione dei nel rispetto dei limiti imposti dalla citata normativa e dalle Linee guida, dell'Autorità Garante per la protezione dei dati personali, in materia di trattamento di dati personali, contenuti anche in atti e documenti amministrativi, effettuato per finalità di pubblicità e trasparenza sul web da soggetti pubblici e da altri enti obbligati.[2] I dati raccolti non saranno trattati tramite sistemi decisionali automatizzati e non verranno in alcun modo diffusi.

Il trattamento avverrà esclusivamente in Italia ed eventualmente nell'ambito dell'Unione Europea.

6. Per quanto tempo conserviamo i Suoi dati?

Per la determinazione del periodo di conservazione dei dati personali presenti nei documenti amministrativi riguardanti il procedimento di selezione è stato preso come riferimento il progetto della Direzione generale archivi per la buona tenuta degli archivi delle aziende sanitarie e ospedaliere italiane, (http://www.archivi.beniculturali.it/index.php/cosa-facciamo/progetti-di-tutela/progetti-conclusi).

[1] Art.2 septies – Misure di garanzia per il trattamento dei dati genetici, biometrici e relativi alla salute - Decreto legislativo n.101 del 10 agosto 2018

[2] Autorità Garante per la protezione dei dati personali Provvedimento n. 243 del 15 maggio 2014, G.U. n. 134 del 12 giugno 2014

AZIENDA OSPEDALIERO UNIVERSITARIA
CONSORZIALE POLICLINICO GIOVANNI XXIII di BARI
Piazza Giulio Cesare, 11
70124 BARI

Tutti i documenti amministrativi riguardanti il procedimento di selezione verranno conservati per un periodo di dieci anni a partire dalla ratifica e salvo contenzioso in atto. I verbali originali di approvazione delle graduatorie concorsuali e di incarico verranno conservati per un periodo di tempo illimitato.

7. Quali obblighi abbiamo nei Suoi confronti?
Abbiamo l'obbligo di rispondere alle Sue richieste e, specificamente di consentirLe di esercitare i Suoi diritti come di seguito esplicitato:

a) Accesso: conoscere quali dati trattiamo, come e perché li trattiamo
b) Rettifica: correggere i dati personali inesatti
c) Cancellazione: ottenere, ove possibile, la cancellazione dei Suoi dati personali
d) Limitazione del trattamento: ottenere, ove possibile, la limitazione del trattamento dei Suoi dati personali
e) Ricevere comunicazione in caso di rettifica, cancellazione, limitazione
f) Diritto alla portabilità dei dati: ricevere in un formato strutturato, di uso comune e leggibile da un dispositivo automatico i dati personali che La riguardano, applicabile solo per i trattamenti che si basano sul consenso o su un contratto di cui è parte l'interessato
g) Diritto di opposizione: l'interessato ha il diritto di opporsi in qualunque momento al trattamento.
h) Diritto di revoca del consenso: applicabile esclusivamente ai trattamenti effettuati sulla base del rilascio del consenso rimanendo tuttavia valido per i trattamenti effettuati precedentemente alla revoca
i) Diritto di proporre un reclamo ad un'autorità di controllo: nel caso in cui l'interessato ritenesse di non avere ricevuto risposte adeguate alle Sue richieste potrà rivolgersi all'Autorità Garante privacy dello stato in cui risiede o lavora o proporre un ricorso dinanzi all'autorità giudiziaria.

8. È obbligato a fornire i Suoi dati?
Il conferimento dei dati personali, previsti dal bando di selezione, è necessario per la partecipazione al procedimento di selezione pertanto l'eventuale rifiuto a fornire tali non consentirà la partecipazione alla selezione

9. Da dove hanno origine i Suoi dati?
I dati personali sono stati raccolti in parte direttamente presso l'interessato e in parte da pubblici registri

10. Reclamo all'autorità di controllo.
Ai sensi dell'art. 77 del Regolamento UE 2016/679, Le ricordiamo che Lei ha il diritto di proporre reclamo all'Autorità di Controllo (Garante per la Protezione dei dati personali), nel caso in cui ritenga che il trattamento che la riguarda violi le disposizioni del Regolamento medesimo.

11. A chi rivolgersi e come esercitare i Suoi diritti?
Per far valere i suoi diritti come previsto al CAPO III DEL Regolamento 2016/679 (sinteticamente esplicitati al punto 7) può rivolgersi al Responsabile della protezione dei dati personali dell'AO.U. Policlinico di Bari. Piazza giulio Cesare, 11 - 70124 Bari tel. 080/5595.644 – 080/5592.658 e-mail RPD.policlinico.bari@pec.rupar.puglia.it
La informiamo inoltre che L'elenco delle società esterne responsabili del trattamento sarà mantenuto aggiornato e sarà inviato all'interessato dietro specifica richiesta.

Dichiaro di aver ricevuto e letto la presente informativa

Data _____ Firma dell'interessato

ENTE ECCLESIASTICO OSPEDALE GENERALE MIULLI

BANDO DI CONCORSO PUBBLICO, PER TITOLI ED ESAMI, PER N. 2 POSTI DI DIRIGENTE MEDICO - DISCIPLINA: ORTOPEDIA E TRAUMATOLOGIA.

In attuazione della deliberazione n. 68 del 10/5/24 ed ai sensi dell'art. 15, comma 7, del Decreto Leg.vo 30/12/1992 n. 502, e s. m. e i. e conformemente alle disposizioni di cui al vigente Regolamento Organico dell'Ente, approvato con Decreto del Ministero della Salute del 31/12/2001 e successive modificazioni e integrazioni, è indetto Bando di Concorso Pubblico, per titoli ed esami, per n.2 posti di Dirigente Medico – Disciplina di Ortopedia e Traumatologia, presso lo scrivente Ente

Le disposizioni per l'ammissione al concorso e le modalità di espletamento del medesimo sono stabilite dal D.P.R. 10/12/97 n. 483 e dal vigente Regolamento Organico dell'Ente.

Il presente concorso è indetto ed espletato in conformità a:

- disposizioni di cui al D.P.R. 483/97;

- disposizioni di cui alla Legge 10/04/91 n. 125 e D. Lgs. n. 198/2006, che garantiscono pari opportunità tra uomini e donne per l'accesso al lavoro;

- disposizioni di cui all'art. 20 della legge 104/92 sulla richiesta di ausili e di eventuali tempi aggiuntivi per le prove concorsuali da parte dei candidati portatori di handicap;

- disposizioni di cui all'Art. 35 del D. L.gs 165/2001 e s.m.i.;

- le disposizioni di cui al DPR 487 del 09/05/1994 e s.m.i.;

- le disposizioni di cui alla legge 145/2018 e s.m.i;

- delibera n.68 del 10/5/99;

- delibera n.179 del 01/09/2022;

Il trattamento giuridico ed economico è disciplinato dal CCNL di riferimento e dal Regolamento Organico dell'Ente.

REQUISITI DI AMMISSIONE

Possono partecipare al Concorso coloro che sono in possesso dei seguenti requisiti specifici e generali:

REQUISITI SPECIFICI

a) Laurea in Medicina e Chirurgia;
b) Specializzazione nella disciplina oggetto del concorso e/o disciplina riconosciuta equipollente, ai sensi del D.M. 30.1.98 e successive modificazioni ed integrazioni. Non saranno presi in considerazione, ai fini dell'ammissione al concorso, altri titoli di specializzazione diversi da quello sopra indicato.
b) Iscrizione all'albo professionale dell'Ordine dei Medici. L'iscrizione al corrispondente albo professionale di uno dei Paesi dell'Unione europea, ove prevista, consente la partecipazione all'avviso, fermo restando l'obbligo dell'iscrizione all'albo in Italia prima dell'assunzione in servizio.
c) Ai sensi e per gli effetti dell'art. 1, commi 547 e 548 della legge della Legge n. 145/2018 e s.m.i. sono ammessi alla presente procedura i medici in formazione specialistica iscritti al secondo, terzo, quarto o all'ultimo anno del relativo corso di formazione specialistica; gli stessi, nel caso di superamento del concorso, saranno collocati in graduatoria separata. L'eventuale assunzione a tempo indeterminato di detti medici, risultati idonei ed utilmente collocati nella relativa graduatoria, è subordinata al conseguimento

del titolo di specializzazione ed all'esaurimento della graduatoria dei medici già specialisti alla data di scadenza del bando".

REQUISITI GENERALI

1) Cittadinanza italiana, salve le equiparazioni stabilite dalle leggi vigenti, o cittadinanza di uno dei Paesi dell'Unione Europea.
2) Idoneità specifica alla mansione ai sensi del D. Lgs. 81/08; l'accertamento è effettuato a cura dell'Amministrazione Ospedaliera, prima dell'immissione in servizio, fatta salva l'osservanza di disposizioni derogatorie.
3) Godimento dei diritti civili e politici;
4) Non avere riportato condanne penali e non avere procedimenti penali in corso che impediscano, ai sensi delle vigenti disposizioni in materia, la costituzione di rapporto di impiego con l'Ente;
5) Non essere stati destituiti o dispensati da un pubblico impiego e/o da impiego privato per persistente insufficiente rendimento, ovvero non essere stati dichiarati decaduti dall'impiego.

La partecipazione al concorso non è soggetta a limiti di età, ex L. n. 127/97, fermi restando quelli previsti per il collocamento a riposo.

Tutti i requisiti prescritti ed i titoli, devono essere posseduti alla data di scadenza del termine stabilito nel presente bando per la presentazione della domanda di ammissione, ed il difetto anche di un solo requisito comporta l'esclusione.

Non possono accedere agli impieghi coloro che sono stati interdetti dai pubblici uffici, coloro che sono stati esclusi dall'elettorato attivo, coloro che sono stati destituiti o dispensati o licenziati dall'impiego presso una pubblica amministrazione e/o privata, coloro che sono stati dichiarati decaduti da un impiego presso una pubblica amministrazione e/o privata a seguito dell'accertamento che l'impiego stesso è stato conseguito mediante la produzione di documenti falsi o viziati da invalidità non sanabili o con dichiarazioni mendaci.

MODALITA' E TERMINI DI PRESENTAZIONE DELLE DOMANDE

La domanda di ammissione alla procedura, redatta in carta semplice, secondo l'allegato A, e sottoscritta a pena di nullità, deve essere indirizzata all'Amministrazione dell'Ospedale Miulli di Acquaviva delle Fonti (Ba) e prodotta esclusivamente a mezzo servizio postale con raccomandata A.R. entro 30 giorni successivi a quello di pubblicazione del presente avviso sulla G.U.
Sulla busta deve essere specificato: "Domanda di partecipazione Concorso Pubblico a n.2 posti di Dirigente Medico – Disciplina di Ortopedia e Traumatologia".

E' esclusa ogni altra forma di trasmissione.

Si considereranno prodotte in tempo utile le domande pervenute o spedite entro il termine suddetto. A tal fine farà fede il timbro postale accettante o il timbro apposto dall'Ufficio Protocollo dell'Azienda. L'eventuale riserva di invio successivo di documenti sarà priva di effetti. Qualora l'ultimo giorno utile sia festivo, il termine sarà prorogato al primo giorno successivo non festivo. Non saranno prese in considerazione le domande inviate prima della pubblicazione dell'estratto in G.U.

Nella domanda di partecipazione gli aspiranti sono tenuti a dichiarare, sotto la propria responsabilità, ai sensi degli artt. 46 e 47 del D.P.R. 28/12/2000, n. 445 e consapevoli delle sanzioni penali per le ipotesi di dichiarazioni mendaci previste dall'art. 76 del citato D.P.R., a pena di esclusione:

a) cognome e nome;
b) luogo e data di nascita;
c) residenza e/o recapito cui inviare le eventuali comunicazioni relative al concorso;
d) indirizzo di posta elettronica certificata alla quale questa Amministrazione invierà ogni comunicazione relativa alla procedura concorsuale;
e) numero di un documento di identità in corso di validità;
f) codice fiscale;
g) essere cittadini di uno degli Stati membri dell'Unione Europea, o loro familiari non aventi la cittadinanza di uno Stato membro che siano titolari del diritto di soggiorno o del diritto di soggiorno permanente, ovvero cittadini di Paesi terzi che siano titolari del permesso di soggiorno CE per soggiornanti di lungo periodo o che siano titolari dello status di rifugiato o di protezione sussidiaria (art. 38 D.Lgs. 165/2001 e s.m.i.)
h) titolo di studio di cui ai requisiti specifici di ammissione;
i) nel caso di candidato specializzando, la durata del corso di specializzazione;
j) di essere in possesso della specializzazione o di frequentare il terzo/quarto o l'ultimo anno del corso di specializzazione di cui ai requisiti specifici di ammissione;
k) iscrizione all'albo professionale di cui ai requisiti specifici di ammissione;
l) idoneità fisica all'impiego ed alle specifiche mansioni del posto da ricoprire;
m) di non essere stati esclusi dall'elettorato politico attivo e destituiti o dispensati dall'impiego presso una amministrazione pubblica/privata e licenziati per persistente insufficiente rendimento o per aver conseguito l'impiego mediante la produzione di documenti falsi e comunque con mezzi fraudolenti;
n) l'assenza di condanne penali, provvedimenti di interdizione o misure restrittive; in caso positivo devono essere dichiarate le condanne penali riportate e i provvedimenti di interdizione o le misure restrittive applicate ovvero non aver riportato condanne penali e non aver procedimenti penali in corso che comportino ipotesi di inconferibilità;
o) di essere in posizione regolare nei confronti dell'obbligo di leva e di quelli relativi al servizio militare volontario (per i candidati cittadini italiani di sesso maschile nati entro il 31/12/1985);
p) di avere/non avere prestato servizio presso Pubbliche Amministrazioni;
q) i titoli eventualmente posseduti che danno diritto a fruire della preferenza, a parità di merito, con altri concorrenti;
r) l'eventuale condizione di portatore di handicap, il tipo di ausilio per gli esami e i tempi necessari aggiuntivi (quanto dichiarato dovrà risultare da apposita certificazione, rilasciata dal servizio sanitario ex lege n. 104/92 della A.S.L., che il candidato dovrà presentare il giorno della prima prova d'esame);
s) di aver preso visione del presente bando di concorso pubblico e di sottostare a tutte le condizioni in esso stabilite;
t) di autorizzare l'Azienda al trattamento e utilizzo dei dati personali di cui al D.Lgs. n. 196/2003 e GDPR 679/16;
u) di autorizzare la pubblicazione del proprio nominativo sul sito internet dell'Azienda per tutte le comunicazioni inerenti il concorso pubblico;

Si precisa che le domande di partecipazione al presente avviso dovranno essere datate e sottoscritte dai candidati, pena l'esclusione.

La omessa dichiarazione, non altrimenti rilevabile, resa mediante autocertificazione ai sensi del D.P.R. n..445/00, contestuale e/o allegata all'istanza di ammissione del possesso anche di uno solo dei requisiti di ammissione prescritti dal presente bando, **determina l'esclusione dal concorso**.

Non è ammesso alcun riferimento a documentazione esibita per la partecipazione a precedenti concorsi pubblici o comunque esistente agli atti di questa Amministrazione.

Si rammenta che le dichiarazioni mendaci, le falsità negli atti e l'uso di atti falsi sono puniti ai sensi del codice penale e delle norme speciali in materia.

DOCUMENTAZIONE DA ALLEGARE ALLA DOMANDA

Alla domanda di partecipazione i concorrenti devono allegare:

1) i documenti attestanti il possesso dei requisiti specifici di ammissione;
2) tutte le certificazioni relative ai titoli che ritengano opportuno presentare agli effetti della valutazione di merito, tra cui: titoli di carriera, accademici e di studio, titoli scientifici, partecipazione a congressi, convegni o seminari, incarichi di insegnamento conferiti da enti pubblici ecc.; in particolare per i servizi prestati e valutabili, la dichiarazione sostitutiva di atti di notorietà, resa con le modalità prescritte dalla legge, deve contenere l'esatta denominazione dell'Ente presso il quale il servizio è stato prestato, la qualifica, il tipo di rapporto di lavoro (tempo pieno/definito-part time etc), le date di inizio e fine servizio (giorno, mese ed anno), nonché l'eventuale interruzione o quant'altro necessario per valutare il servizio stesso
3) curriculum formativo e professionale, datato e firmato, redatto in carta semplice, debitamente documentato e autocertificato nei modi di legge. Il curriculum formativo e professionale, qualora non reso con finalità di autocertificazione o non formalmente documentato, ha unicamente uno scopo informativo e, pertanto, non produce attribuzione di alcun punteggio. (Allegato B)
4) copia fotostatica di documento di riconoscimento in corso di validità;
5) elenco, datato e firmato, dei documenti e dei titoli presentati.

La succitata documentazione potrà essere prodotta in originale o in copia legale o autenticata ai sensi di legge, ovvero autocertificata mediante dichiarazione sostitutiva resa ai sensi dell'art. 46 del D.P.R. n. 445/2000 ovvero in fotocopia corredata da una dichiarazione sostitutiva dell'atto di notorietà che dichiari la conformità della copia originale resa ai sensi dell'art. 47 del D.P.R. n. 445/2000 e da una fotocopia di un proprio documento di riconoscimento di identità valido**, pena la non valutazione**.

Per consentire la corretta valutazione dei titoli, la dichiarazione resa dal candidato, in quanto sostitutiva a tutti gli effetti della certificazione, deve contenere tutti gli elementi necessari alla valutazione dei titoli stessi. L'omissione anche di un solo elemento comporta la non valutazione del titolo autocertificato**.**
Si precisa che, qualora i titoli oggetto di dichiarazione sostitutiva fossero genericamente indicati o mancassero di elementi conoscitivi essenziali per la valutazione e l'attribuzione del previsto punteggio, non saranno presi in considerazione.

I lavori scientifici (articoli, comunicazioni, abstracts, poster, ecc.), che devono essere editi a stampa, devono essere necessariamente prodotti nel testo integrale in originale o in copia autenticata ai sensi di legge, ovvero in semplice copia fotostatica tratta dagli originali pubblicati dichiarata conforme all'originale dal candidato. Se solo dichiarati non saranno valutati.
Di tali lavori scientifici deve essere prodotto elenco dettagliato, con numerazione progressiva in relazione al corrispondente documento e con indicazione della relativa forma originale o autenticata.

L'Amministrazione potrà effettuare idonei controlli sulla veridicità del contenuto delle dichiarazioni sostitutive ricevute. Si precisa che, oltre la decadenza dai benefici eventualmente conseguiti dall'interessato, sulla base di dichiarazione non veritiera, sono applicabili le sanzioni penali previste per le ipotesi di falsità in atti e dichiarazioni mendaci, ai sensi della L. n. 183/2011.

AMMISSIONE DEI CANDIDATI

L'ammissione ovvero la non ammissione dei candidati alla presente procedura è deliberata, con provvedimento

motivato, dall'Amministrazione.
L'esclusione è notificata agli interessati.

Costituisce motivo di non ammissione:

- il mancato possesso di uno o più requisiti previsti per l'ammissione;
- la mancata sottoscrizione della domanda;
- la mancata indicazione dell'indirizzo di posta elettronica certificata personale**;**
- la presentazione di autocertificazione relativa al possesso di requisiti generali e specifici di ammissione resi in termini difformi da quanto disposto dalla normativa vigente in materia;
- l'inoltro della domanda oltre i termini della scadenza del bando;
- l'invio della candidatura senza aver allegato la copia del documento di identità in corso di validità;
- l'essere stato dispensato/destituito o licenziato da un impiego pubblico e/o privato.

COMMISSIONE ESAMINATRICE

La Commissione esaminatrice del presente Concorso, così come stabilito dal vigente Regolamento Organico dell'Ente, sarà così costituita, salvo eventuali e successive modifiche dello stesso Regolamento:

Presidente:

- Il Governatore dell'Ente o un suo delegato;

Componenti:

- Due Dirigenti di struttura complessa del S.S.N. o di Ospedali dipendenti da Enti Ecclesiastici appartenenti al profilo ed alla disciplina oggetto del concorso;
- Il Direttore Sanitario dell'Ente.

Segretario:

- Un assistente amministrativo (non inferiore a Cat.C).

PROVE DI ESAME

I Candidati sosterranno una prova scritta, una prova pratica e una prova orale:
a) Prova scritta: **relazione su caso clinico simulato o su argomenti inerenti alla disciplina messa a concorso o soluzione di una serie di quesiti a risposta sintetica inerenti alla disciplina stessa;**

b) Prova pratica: **vertente su tecniche e manualità peculiari della disciplina messa a concorso. La prova pratica deve, comunque, essere anche illustrata schematicamente per iscritto;**

c) Prova orale: **colloquio sulle materie inerenti alla disciplina a concorso nonché sui compiti connessi alla funzione da conferire.**

Potrà essere previsto, a discrezione dell'Amministrazione, l'accertamento della conoscenza dell'uso delle apparecchiature informatiche e della lingua inglese.

Il diario e la sede delle prove scritta e pratica sarà comunicato ai singoli candidati, per iscritto, a mezzo P.E.C o raccomandata A/R., non meno di quindici giorni prima dell'inizio delle prove, mentre quello della prova orale sarà comunicato ai singoli candidati, per iscritto, a mezzo P.E.C. o raccomandata A/R, non meno di venti giorni prima dell'inizio delle prove.

Tutti i candidati idonei alla prova scritta, dovranno presentarsi il giorno della prova muniti di copia fotostatica non autenticata di un valido documento di identità del sottoscrittore.

Coloro che hanno richiesto l'ausilio e/o tempi aggiuntivi per le prove d'esami, oltre alla copia del documento di riconoscimento, dovranno presentare apposita certificazione, rilasciata dal servizio sanitario ex lege n. 104/92 della A.S.L., che attesti la condizione di portatore di handicap, il tipo di ausilio per gli esami e/o i tempi necessari aggiuntivi.

L'Amministrazione si riserva la facoltà di effettuare le prove concorsuali nel corso della stessa data.

L'Azienda non assume responsabilità per la dispersione di comunicazioni dipendenti da inesatte indicazioni del recapito da parte del concorrente, oppure da mancata o tardiva comunicazione del cambiamento dell'indirizzo indicato nella domanda, né per eventuali disguidi postali o comunque imputabili a fatto di terzi, a caso fortuito o forza maggiore.

Il superamento di ciascuna delle previste prove scritte e pratiche è subordinato al raggiungimento di una valutazione di sufficienza espressa in termini numerici di almeno 21/30.

Il superamento della prova orale è subordinato al raggiungimento di una valutazione di sufficienza espressa in termini numerici di almeno 14/20.
I candidati che non si presenteranno a sostenere le prove di concorso nei giorni, ora e sede stabiliti, saranno dichiarati esclusi dal concorso.

PUNTEGGIO

La Commissione dispone, complessivamente, di 100 punti così ripartiti:
a) 20 punti per i titoli;
b) 80 punti per le prove di esame;

I punti per le prove di esame sono così ripartiti:

a) 30 punti per la prova scritta;
b) 30 punti per la prova pratica;
c) 20 punti per la prova orale.

I punti per la valutazione dei titoli sono così ripartiti:

a) 10 punti per i titoli di carriera;
b) 3 punti per i titoli accademici e di studio;
c) 3 punti per le pubblicazioni e i titoli scientifici;
d) 4 punti per il curriculum formativo e professionale.

La specializzazione conseguita ai sensi del D.Lgs. 368/99 sarà valutata nei titoli di servizio così come stabilito dall'art. 45 dello stesso Decreto.

GRADUATORIA

La Commissione Esaminatrice, sulla base della valutazione dei titoli e dei voti attribuiti nella prova di esame, formulerà:

- una graduatoria **generale,** secondo l'ordine dei punteggi ottenuti da ciascun candidato, con l'osservanza, a parità di punti, previste dall'art. 5 del DPR 487/94 e s.m.i.;
- una graduatoria **separata** di candidati idonei, in formazione specialistica iscritti al secondo/terzo/quarto o all'ultimo anno del corso di formazione specialistica.

In caso di mancanza di titoli preferenziali, a parità di punteggio, sarà preferito il candidato più giovane di età, come previsto dall'art. 2, comma 9 della Legge n. 191/98.

L'eventuale assunzione a tempo indeterminato dei medici risultati idonei e utilmente collocati nella citata graduatoria separata, è subordinata al conseguimento del titolo di specializzazione e all'esaurimento della graduatoria dei medici già specialisti alla data della scadenza del bando, ai sensi dell'art. 1, co. 547 e 548 della Legge n. 145/201 e s.m.i.

Conclusi i lavori della procedura concorsuale, l'Amministrazione riceve gli atti relativi alla stessa.

Le graduatorie di merito, unitamente a quella dei vincitori del concorso, formulate dalla Commissione esaminatrice, vengono inviate all'Amministrazione che ne prende atto e sono immediatamente efficaci.

La graduatoria finale di merito rimane efficace per un termine di ventiquattro mesi dalla data di pubblicazione, o secondo i termini previsti dalle norme di legge vigenti nel tempo, per eventuali coperture dei posti che successivamente dovessero rendersi disponibili sulla base delle effettive disponibilità di bilancio nel momento in cui viene a verificarsi detta condizione.

IMMISSIONE IN SERVIZIO DEI VINCITORI

I candidati dichiarati vincitori del concorso sono invitati, a discrezione dell'azienda a mezzo telegramma o posta elettronica certificata, all'indirizzo indicato dal candidato, a prendere servizio entro i termini stabiliti dall'Azienda - pena la non stipulazione del contratto individuale di lavoro.

L'accertamento della idoneità alla mansione specifica, sarà effettuato a cura dell'Azienda Ospedaliera prima dell'immissione in servizio.

Nel caso in cui l'interessato non si presentasse alla visita medica senza giustificato motivo, non si darà corso all'assunzione**.**

L'accertamento del mancato possesso dei requisiti pregiudica l'assunzione e/o la prosecuzione del rapporto di lavoro.

L'Azienda, verificata la sussistenza dei requisiti prescritti, procederà alla stipula del contratto individuale di lavoro nel quale sarà indicata la data di inizio del rapporto di lavoro.

La data di assunzione verrà concordata fra le parti e comunque secondo le necessità assistenziali presenti nell'Azienda.
E' in ogni modo condizione risolutiva del contratto in qualsiasi momento senza obbligo di preavviso, la presentazione di documenti falsi o viziati da invalidità non sanabile.

La nomina diviene definitiva dopo il compimento, con esito favorevole, del previsto periodo di prova di cui alla vigente normativa contrattuale.

NORME FINALI

L'Azienda si riserva la facoltà insindacabile, senza che gli aspiranti possano sollevare obiezioni o vantare diritti di sorta, di modificare, prorogare, sospendere o revocare il presente avviso, o parte di esso, qualora ne rilevasse la necessità o l'opportunità per ragioni o esigenze attualmente non valutabili né prevedibili.

Per tutto quanto non previsto dal presente bando si fa rinvio alle disposizioni del Regolamento Organico dell'Ente e alle vigenti norme di legge in materia.

La presentazione della domanda comporta l'accettazione incondizionata di tutte le norme contenute o richiamate nel presente bando ed il consenso alla pubblicazione del curriculum e di ogni altro elemento, come precedentemente indicati. Inoltre il vincitore, prima dell'assunzione in servizio, dovrà dichiarare di impegnarsi ad uniformare il proprio comportamento ai fini statutari ad indirizzo etico-religioso, quali risultanti dal Regolamento Organico dell'Ente.

Per eventuali chiarimenti o informazioni gli aspiranti potranno rivolgersi all'Ufficio del Personale dell'Ospedale Miulli, tel. 080 3054114)

L'Ufficio del Personale è aperto al pubblico dal lunedì al venerdì dalle ore 11,00 alle ore 12,00.

TRATTAMENTO DEI DATI PERSONALI

Ai sensi dell'art. 13, comma 1, del D.Lgs 30.6.2003, n. 196 e del GDPR 679/16, i dati personali forniti dai candidati saranno raccolti presso l'Azienda presso la Direzione Risorse Umane, per le finalità di gestione della selezione e saranno trattati presso una banca dati automatizzata anche successivamente all'eventuale instaurazione del rapporto di lavoro, per le finalità inerenti alla gestione del rapporto medesimo.
L'interessato gode dei diritti di cui al titolo II parte I del D.Lgs 196/03 e s.m.i..
Il trattamento dei dati personali forniti dai candidati sarà effettuato nel rispetto dei principi di cui all'art. 18, capo II del D.Lgs 196/03 e s.m.i.

PUBBLICITÀ

Il Presente bando è pubblicato sul Bollettino Ufficiale della regione Puglia, per estratto sulla Gazzetta Ufficiale Italiana, quale allegato al provvedimento deliberativo.

Il Direttore Amministrativo
(Dott. Nicola Messina)

(Allegato A)

All'Amministrazione
OSPEDALE "F.MIULLI"
VIA PER SANTERAMO, KM 4.100
70021 ACQUAVIVA DELLE FONTI (BA)

OGGETTO: richiesta di partecipazione al Concorso Pubblico, per titoli ed esami, per la copertura, a tempo indeterminato, di n. 2 posti di Dirigente Medico – disciplina di "Oortopedia".

Il/la sottoscritto/a_____chiede di essere ammesso/a partecipare al Concorso pubblico di cui all'oggetto.

A tal fine, ai sensi degli Artt. 46 e 47 del D.P.R. 445/00, nonché consapevole, secondo quanto previsto dall'Art. 76 del D.P.R. n. 445/00, della responsabilità penale cui può andare incontro in caso di dichiarazioni non veritiere, di formazione o uso di atti falsi, dichiara quanto segue:

1. di essere nato/a a _____ il _____;
2. di essere residente in _____ Prov. _____ CAP _____ Via _____ ___ n. _____;
   CODICE FISCALE _____;
3. di essere in possesso della cittadinanza italiana o di uno dei paesi dell'Unione Europea;
4. di essere in possesso del Diploma di Laurea in _____
   conseguito presso l'Università degli Studi di_____ in data _____;
   di essere in possesso dell'abilitazione all'esercizio della professione;
   di essere in possesso della seguente specializzazione_____ conseguita presso l'Università degli Studi di_____ in data _____;
   di essere iscritto all'Ordine dei Medici della Provincia di _____;
5. di essere iscritto nelle liste elettorali del Comune di_____(1);
6. di godere dei diritti civili e politici;
7. di non aver riportato condanne penali e di non aver procedimenti penali in corso(2);
8. di essere nei riguardi degli obblighi militari nella posizione di_____(3)(per i soggetti nati entro il 31/12/1985)
9. di avere/non avere prestato servizio presso Pubbliche Amministrazioni (4);

10. di non essere stato destituito o dispensato o licenziato dall'impiego presso una pubblica/privata amministrazione e di non essere stato dichiarato decaduto dall'impiego presso una pubblica/privata amministrazione per averlo conseguito mediante produzione di documenti falsi o viziati da invalidità non sanabili, ovvero di essere cessato dal servizio presso una pubblica amministrazione per il seguente motivo_____;
11. accettare tutte le condizioni previste dal bando;
12. di autorizzare l'Azienda al trattamento dei dati personali forniti, finalizzato agli adempimenti connessi all'espletamento della procedura concorsuale, ai sensi della Legge 30/12/2003 n. 196;
13. **Chiede che ogni comunicazione relativa al presente CONCORSO deve essere fatta al seguente indirizzo PEC: _____.**

Il/La sottoscritto/a _____ dichiara, altresì, di essere a conoscenza che in caso di dichiarazioni mendaci decadrà dai benefici conseguenti al provvedimento emanato sulla base delle dichiarazioni non veritiere.

Data_____

FIRMA

1) In caso di non iscrizione o di avvenuta cancellazione dalle liste elettorali, indicarne i motivi;
2) In caso contrario indicare le condanne penali riportate o procedimenti penali pendenti;
3) Per la valutazione del servizio militare ai sensi della legge 958/86 indicare la posizione ed il servizio attestati nel foglio matricolare;
4) Indicare le cause della eventuale risoluzione dei rapporti di impiego;

ELENCO DEI TITOLI

Il sottoscritto/a_____
__
preso atto del Bando di Concorso Pubblico in oggetto, elenca i documenti e titoli:
1)
_____
__
2)
_____
__
3)
_____
__

_____
(luogo, data)

Firma

_____
(firma per esteso e leggibile)

ALLEGATO "B"

CURRICULUM FORMATIVO E PROFESSIONALE

Il sottoscritto/a_____ con riferimento al Concorso Pubblico, per titoli ed esami, per la copertura, a tempo indeterminato, di n. 2 posti di Dirigente Medico – disciplina di Ortopedia, ai sensi e per gli effetti dell'art. 46 e 47 del D.P.R. n. 445/2000, richiamate dall'art. 76, sotto la propria responsabilità e consapevole delle sanzioni penali in caso di dichiarazioni mendaci e della decadenza dei benefici eventualmente conseguiti al provvedimento emanato sulla base di dichiarazioni non veritiere di cui all'art. 75 del succitato D.P.R. e, informato su quanto previsto dal D.Lgs. n. 196/2003,

DICHIARA

quanto segue:

DATI PERSONALI

Nome

Cognome

Data nascita

Luogo di nascita

Residenza

Recapiti telefonici

Pec:

E-mail:

Stato civile

SITUAZIONE FAMILIARE

Che la ***propria famiglia*** abita a _____provincia (_____)
indirizzo _____è così composta:

1) _____***intestatario scheda***

(cognome nome)

_____
_____

(nato a) (il) (stato civile)

_____

_____

(particolare situazione personale)

2)

_____
___

(cognome nome)

_____
_____

(nato a) (il) (stato civile)

_____

_____

(particolare situazione personale)

3)

_____
___

(cognome nome)

_____
_____

(nato a) (il) (stato civile)

_____

_____

4)

_____
___

(cognome nome)

_____
_____

(nato a) (il) (stato civile)

_____

_____

(particolare situazione personale)

FORMAZIONE

Diploma di Laurea

_____

conseguito presso l'Università

_____

nell'anno accademico _____ (GG/MM/AA) con votazione

_____;

Abilitazione all'esercizio della Professione _____conseguita _____ (GG/MM/AA) con votazione _____;

Iscrizione all'Ordine dei _____ della Provincia di _____ con anzianità dal _____(GG/MM/AA) al n. _____;

POST-LAUREAM

Corso di Perfezionamento in

_____

conseguito presso l'Università

_____

nell'anno accademico _____(GG/MM/AA) con votazione _____ e di anni _____;

Master in

_____

conseguito presso l'Università

_____

nell'anno accademico _____(GG/MM/AA) con votazione _____ e di anni _____;

Dottorato di Ricerca in

_____

conseguito presso l'Università

_____

nell'anno accademico _____(GG/MM/AA) con votazione _____ e di anni _____;

Borsa di studio in

_____

conseguito presso l'Università

_____

nell'anno accademico _____(GG/MM/AA) con votazione _____ e di anni _____;

Diploma di Specializzazione (Per gli specializzandi indicare anno di specializzazione)

_____

conseguito presso l'Università

_____

nell'anno accademico _____(GG/MM/AA) con votazione _____ e di anni _____;

POST- SPECIALIZZAZIONE

Corso di Perfezionamento in

_____

conseguito presso l'Università

_____

nell'anno accademico _____(GG/MM/AA) con votazione _____ e di anni

_____;

Master in

_____

conseguito presso l'Università

_____

nell'anno accademico _____(GG/MM/AA) con votazione _____ e di anni

_____;

Certificazione di competenza in

_____

conseguito presso

l'Università/Ente_____

nell'anno accademico _____(GG/MM/AA) con votazione _____ e di anni

_____;

ATTIVITA' DIDATTICA (strettamente inerente al profilo professionale messo a selezione)

DOCENZE

Ente

_____

corso di Laurea o

altro_____

durata dal_____al_____ore_____ crediti

_____;

RELATORE

Ente

_____

corso di Laurea o

altro_____

durata dal_____al_____ore_____ crediti

_____;

MODERATORE

Ente

_____

corso di Laurea o

altro_____

durata dal_____al_____ore_____ crediti

_____;

ORGANIZZATORE DI EVENTI SCIENTIFICI

Ente

_____

corso di Laurea o

altro_____

durata dal_____al_____ore_____ crediti

_____;

INIZIATIVE DI AGGIORNAMENTO E FORMAZIONE

PARTECIPAZIONE A CORSI IN QUALITA' DI UDITORE

Organizzato da

_____

dove si è svolto (località)

_____

sul tema

_____

crediti _____ periodo dal _____ al

_____

CONVEGNO

Organizzato da

_____

dove si è svolto (località)

_____

sul tema

_____

crediti _____ periodo dal _____ al

_____

CONGRESSO- MEETING

Organizzato da

_____

dove si è svolto (località)

_____

sul tema

_____

crediti _____ periodo dal _____ al

_____

SEMINARIO

Organizzato da

_____

dove si è svolto (località)

_____

sul tema

_____

crediti _____ periodo dal _____ al

_____

ALTRO

Organizzato da

_____

dove si è svolto (località)

_____

sul tema

_____

crediti _____ periodo dal _____ al

_____

ATTIVITA' SCIENTIFICA

PUBBLICAZIONI SU RIVISTE NAZIONALI

autori

_____

titolo del lavoro

_____

rivista

_____data_____

PUBBLICAZIONI SU RIVISTE INTERNAZIONALI

autori

_____

titolo del lavoro

_____

rivista

_____data_____

COMUNICAZIONI

autori

_____

titolo del lavoro

_____

rivista

_____data_____

ABSTRACTS

autori

_____

titolo del lavoro

_____

rivista

_____data_____

POSTER

autori

_____

titolo del lavoro

_____

rivista

_____data_____

ATTIVITA' PROFESSIONALE

Di ***prestare attualmente*** servizio con contratto di lavoro subordinato a tempo indeterminato nel profilo professionale di Dirigente _____ presso l'Unità Operativa _____ dell'Azienda Sanitaria Locale di _____ ovvero dell'Ente/Azienda _____ con sede legale alla Via _____ cap _____ città _____, a decorrere

dal _____ e con prestazione oraria settimanale pari a _____, con le seguenti interruzioni del servizio:

- dal _____ al _____ per motivi di _____;
- dal _____ al _____ per motivi di _____;

Di ***aver prestato*** i seguenti servizi (precisare presso quale Ente/Azienda, se accreditato e/o convenzionato con SSN, natura del rapporto se subordinato, convenzionato, coordinato e continuativo, libero professionale, decorrenza del rapporto di lavoro e fine rapporto di lavoro, orario di lavoro settimanale, eventuali interruzioni del servizio):

- Ente _____ accreditato e/o convenzionato _____ (**SI**, se accreditato e/o convenzionato, oppure **NO**) con sede legale alla Via _____ città _____ dal _____ al _____ in qualità di _____ presso l'unità operativa/servizio/reparto_____
  con contratto di lavoro di tipo_____ e con prestazione oraria settimanale pari a _____ nonché con le seguenti interruzioni del servizio:
  - dal _____ al _____ per motivi di _____;
  - dal _____ al _____ per motivi di _____;

ALTRO

_____
_____
_____
_____

(Altra idonea documentazione da cui sia possibile dedurre attitudini professionali in relazione alle mansioni da svolgere)

Le dichiarazioni sopraindicate devono essere redatte in modo analitico e contenere tutti gli elementi necessari per una corretta valutazione del curriculum formativo e professionale (date precise dei servizi, eventuali periodi di aspettativa, part time, qualifiche ricoperte, Unità Operative presso le quali i servizi sono stati prestati, argomenti dei corsi, data di svolgimento, durata, ente organizzatore, esame finale, crediti formativi conseguiti, ecc…).

_____

(luogo, data)

Firma

_____

(firma per esteso e leggibile)

DICHIARAZIONE SOSTITUTIVA DI CERTIFICAZIONE

(Artt. 46 – 47 del DPR n. 445/2000 – allegare fotocopia di valido documento di riconoscimento)

(da utilizzarsi per dichiarazioni sottoscritte dall'interessato e prodotte in sostituzione di normali certificazioni riguardanti stati, qualità personali e fatti che siano a diretta conoscenza dell'interessato)

Il/la sottoscritto/a

_____ nato/a

a_____ il _____

residente in _____ Prov. _____ CAP

_____

Via _____N.

_____ consapevole, secondo quanto prescritto dall'Art. 76 del D.P.R. n. 445/2000, della responsabilità penale cui può andare incontro in caso di dichiarazioni mendaci, falsità negli atti ed uso di atti falsi,

DICHIARA

Sotto la propria responsabilità quanto segue:

_____

_____

_____

_____

_____

_____

_____

Data_____

Firma_____

_____

DICHIARAZIONE SOSTITUTIVA DELL'ATTO DI NOTORIETA'
(Art. 19 – allegare fotocopia di valido documento di riconoscimento)
(Da utilizzarsi per l'autentica di fotocopie)

Il/la sottoscritto/a

_____ nato/a

a_____ il _____

residente in _____ Prov. _____ CAP

_____

Via _____N.

_____ consapevole, secondo quanto prescritto dall'Art. 76 del D.P.R. n. 445/2000, della responsabilità penale cui può andare incontro in caso di dichiarazioni mendaci, falsità negli atti ed uso di atti falsi,

DICHIARA

Sotto la propria responsabilità che le sotto elencate fotocopie sono conformi all'originale:

_____

_____

_____

_____

_____

_____

_____

_____

_____

_____

_____

_____

_____

Data_____

Firma_____

ISTITUTO ZOOPROFILATTICO SPERIMENTALE DELLA PUGLIA E DELLA BASILICATA

BANDO DI CONCORSO PUBBLICO PER TITOLI ED ESAMI PER L'ASSUNZIONE A TEMPO PIENO E DETERMINATO DI UN DIRIGENTE TECNOLOGO ALIMENTARE PER LA GESTIONE DELL'OEVR TRIENNIO 2024-2026.

IL DIRETTORE GENERALE

In esecuzione della deliberazione n. 160 del 13/05/2024

RENDE NOTO

che è indetto un concorso pubblico, per titoli ed esami, per l'assunzione a tempo determinato, ex art. 15-octies ed art. 18 del D.L.vo n. 502/92 e s.m. e i., di un Dirigente Tecnologo Alimentare nell'ambito della convenzione tra la Regione Puglia e l'Istituto Zooprofilattico Sperimentale della Puglia e della Basilicata per la gestione dell'Osservatorio Epidemiologico Regionale per il triennio 2024-2026.

Il bando è emanato con le procedure e le modalità di cui:

- all'art. 15-octies e all'art. 18 del D.L.vo n. 502/92 e s.m. e i.;
- all'art 9 della legge 20/05/1985 n. 207;
- al D.P.R. n. 483 del 10/121997 "Regolamento recante la disciplina concorsuale per il personale dirigenziale del S.S.N."
- alla Legge 10/04/91 n. 125, all'art. 57 del D. L.vo n. 165/2001 e s.m. e i. e al D. Lgs. n. 198/2006, che garantiscono pari opportunità tra uomini e donne per l'accesso al lavoro;
- all'art. 20 della legge 104/92 sulla richiesta di ausili e di eventuali tempi aggiuntivi per le prove concorsuali da parte dei candidati portatori di handicap;
- all'art. 2, comma 9, della Legge n. 191/98;
- all'art. 35 del D. Lgs. 165/2001 e s.m. e i.
- al C.C.N.L. Dirigenza Sanitaria del 23/01/2024;

ed è disciplinato dagli articoli che seguono.

ART. 1

OGGETTO, SEDE DI LAVORO, DURATA E COMPENSO

Costituisce oggetto del presente bando di concorso pubblico l'assunzione a tempo pieno e determinato di un Dirigente Tecnologo Alimentare, da attestare presso la Regione Puglia – Bari, per l'espletamento della convenzione tra la medesima Regione e l'Istituto Zooprofilattico Sperimentale della Puglia e della Basilicata per la gestione dell'Osservatorio Epidemiologico Regionale per il triennio 2024-2026 di cui alla DGR Puglia n. 1643/2023, secondo le esigenze operative della suddetta convenzione.

L'indicazione della sede è puramente indicativa e l'Istituto potrà, a proprio insindacabile giudizio, disporre nuove e differenti sedi di attestazione, in costanza di rapporto di lavoro, che il dipendente sarà tenuto ad accettare, alle medesime condizioni economiche statuite dal presente articolo.

Il rapporto di lavoro conseguente al presente concorso, è disciplinato dal CCNL Area Funzionari Locali - Dirigenza Professionale Tecnica e Amministrativa - del 17/12/2020 ed è a tempo pieno e, quindi, incompatibile con qualsiasi altro rapporto o incarico, sia pubblico che privato, anche se di natura convenzionale, fatto salvo quanto diversamente disciplinato da norme specifiche applicabili. Il contratto di lavoro da instaurare avrà durata fino al 31/12/2026, termine temporale della convenzione che disciplina le attività cui il dipendente afferirà, fatto salvo differimento per eventuale proseguimento delle attività della convenzione, in regime di proroga della stessa, nei limiti della durata del finanziamento della convenzione con la Regione Puglia; è comunque fatta salva l'anticipata risoluzione del rapporto contrattuale in dipendenza di ogni sopravvenuta normativa o regolamentazione incidente su di esso.

Il trattamento economico è quello previsto dal su richiamato vigente C.C.N.L. Area Funzionari Locali - Dirigenza Professionale Tecnica e Amministrativa - del 17/12/2020 per il profilo di afferenza.

ART. 2

COMPITI, MANSIONI E FUNZIONI

I compiti, le mansioni e le funzioni relative al profilo professionale oggetto del presente bando di concorso sono quelli previsti dalla normativa del CCNL Area Funzionari Locali – Dirigenza Amministrativa Tecnica e Professionale – del 17/12/2020 e verranno specificatamente declinati con i provvedimenti adottati dall'Ente in vigenza del rapporto di lavoro, in raccordo con le esigenze del piano.

ART. 3

REQUISITI DI PARTECIPAZIONE

Ai sensi dell'art.18, comma 1, del D. Lgs. 30/12/1992 n. 502 e successive modificazioni e dell'art.1 del D.P.R. 10/12/1997 n. 483, possono partecipare al concorso coloro che sono in possesso dei seguenti:

- REQUISITI GENERALI:

a) maggiore età;
b) essere cittadini italiani o equiparati ai fini dell'accesso al pubblico impiego.
   Sono equiparati ai cittadini italiani, ai sensi dell'art. 38 del D.Lgs 165/2001 come modificato dall'art. 7 della L. 6/8/2013, n.97:
   - gli italiani non appartenenti alla Repubblica;
   - i cittadini di altro stato appartenente all'Unione europea;
   - i familiari di cittadini degli Stati membri dell'Unione europea, non aventi la cittadinanza di uno Stato membro che siano del diritto di soggiorno o del diritto di soggiorno permanente;
   - i cittadini di Paesi terzi che siano titolari di permesso di soggiorno CE per soggiornanti di lungo periodo;
   - i titolari dello stato di rifugiato ovvero dello status di protezione sussidiaria;
c) idoneità fisica all'impiego per lo svolgimento delle mansioni proprie del profilo a concorso. L'accertamento dell'idoneità fisica all'impiego sarà effettuato, ai sensi di quanto previsto dalle normative vigenti, a cura di questo Istituto prima dell'immissione in servizio;
d) godimento dei diritti politici anche negli Stati di appartenenza o provenienza; i cittadini degli Stati membri dell'Unione Europea devono possedere, ai sensi dell'art. 3 del D.P.C.M. 7 febbraio 1994, n. 174, e, quindi dichiarare i seguenti requisiti:
   1. godere dei diritti civili e politici anche negli Stati di appartenenza o di provenienza
   2. essere in possesso della titolarità della cittadinanza italiana, di tutti gli altri requisiti previsti per i cittadini della Repubblica;
   3. avere adeguata conoscenza della lingua italiana;
e) non avere riportato condanne penali e non avere procedimenti penali in corso che impediscano, ai sensi delle vigenti disposizioni in materia, la costituzione di rapporto di impiego con la Pubblica Amministrazione;
f) non essere stati destituiti o dispensati dall'impiego presso una pubblica amministrazione per persistente insufficiente rendimento, ovvero non essere stati dichiarati decaduti dall'impiego.

- REQUISITI SPECIFICI:

a) diploma di laurea in Scienze e tecnologie Alimentari oppure laurea specialistica in Scienze e Tecnologie Agroalientari (classe 78-S) di cui al D.M. 509/99 e s.m.i. oppure laurea magistrale in scienze e tecnoligie alimentari (classe LM/70) di cui al D.M. 270/04 e s.m.i. oppure laurea equipollente – conseguita in base al pregresso ordinamento – ovvero laurea specialistica equipollente (D.M. 5.5.2004 e D.M. 9.7.2009);
b) cinque anni di servizio effettivo corrispondente alla medesima professionalità prestato in enti del Servizio sanitario nazionale nella posizione funzionale di settimo e ottavo livello, ovvero in qualifiche funzionali di settimo, ottavo e nono livello di altre pubbliche amministrazioni, oppure in alternativa,

esperienza lavorativa con rapporto di lavoro libero professionale o di attività coordinata e continuativa presso Enti o Pubbliche Amministrazioni, ovvero di attività documentate presso studi professionali privati, società o istituti di ricerca, aventi contenuto analogo a quello previsto per corrispondenti profili del ruolo medesimo;

c) iscrizione all'albo professionale dei Tecnologi Alimentari alla data di presentazione della domanda.

I requisiti generali e specifici di ammissione sopra citati devono essere posseduti alla data di scadenza del termine stabilito dal presente bando per la presentazione delle domande di ammissione al concorso, a pena di esclusione.

Le equipollenze devono sussistere alla data di scadenza del presente bando di concorso; sussistendo tale ipotesi, il candidato dovrà indicare il relativo provvedimento di equipollenza nei termini di presentazione della domanda di partecipazione di cui all'art 4, pena l'esclusione.
I titoli di studio conseguiti all'estero sono considerati validi per l'ammissione al concorso se sono stati dichiarati equipollenti ai corrispondenti titoli di studio italiani, dagli Organi competenti ai sensi della normativa vigente.
Nel caso in cui sia ancora conclusa la procedura di riconoscimento ai sensi dell'art. 38, comma 3, del D. Lgs. n. 165/2001,. il/la candidato/a è ammesso/a alla selezione con riserva, fermo restando che l'equivalenza dovrà essere obbligatoriamente posseduta al momento dell'assunzione.
La procedura di riconoscimento dell'equivalenza del titolo di studio deve essere avviata entro la data di scadenza del bando, a pena di esclusione dalla selezione; l'apposito modulo di richiesta è reperibile all'indirizzo: http://www.funzionepubblica.gov.it/strumenti-e-controlli/modulistica.

Non saranno presi in considerazione documenti, titoli o pubblicazioni che perverranno a questa Amministrazione dopo il termine ultimo per la presentazione della domanda di partecipazione al concorso.
Non è ammesso il riferimento a documentazione presentata per la partecipazione ad altro concorso bandito da questo Istituto.

ART. 4

MODALITA' E TEMPI DI PRESENTAZIONE DELLE DOMANDE DI PARTECIPAZIONE

La domanda di partecipazione dovrà essere presentata dal candidato entro le ore 24 del quindicesimo giorno successivo alla data di pubblicazione del presente bando sul Portale unico del reclutamento del Dipartimento della Funzione Pubblica - InPA - raggiungibile all'indirizzo https://www.inpa.gov.it, utilizzando, ai sensi dell'articolo 35-ter del decreto legislativo 30 marzo 2001, n. 165, l'apposita procedura accessibile sul medesimo portale "InPA" e al medesimo indirizzo.
Non sono ammesse altre forme di produzione e di invio, pena l'esclusione.
Il termine di scadenza è perentorio.
La compilazione del format di candidatura avviene previa registrazione, obbligatoria e gratuita, al portale InPA tramite SPID, CIE, CNS o Eidas; la registrazione al Portale comporta il consenso al trattamento dei dati personali per le finalità e con le modalità di cui al Regolamento europeo (UE) N. 2016/679 e del decreto legislativo 30 giugno 2023, n. 196, come modificato da ultimo dal decreto legislativo 10 agosto 2018, n. 101.
Per presentare la propria candidatura, è necessario far riferimento al seguente bando "Concorso pubblico, per titoli ed esami, per l'assunzione a tempo pieno e determinato di un Dirigente Tecnologo Alimentare per la gestione dell'OEVR triennio 2024-2026" e procedere all'inserimento dei propri dati seguendo le indicazioni fornite dalla piattaforma.
Nella domanda di ammissione gli/le aspiranti dovranno dichiarare, pena l'esclusione dal concorso, sotto la propria personale responsabilità:

a) il cognome ed il nome;
b) la data e il luogo di nascita;
c) di essere in possesso della cittadinanza italiana, ovvero quella di altro Stato membro dell'Unione Europea ovvero di essere familiare di un cittadino di uno degli Stati membri dell'Unione Europea titolare di diritto di

soggiorno o di diritto di soggiorno permanente, o di essere cittadino di Paesi terzi titolare del permesso di soggiorno UE per soggiornanti di lungo periodo, o di essere titolari dello status di rifugiato ovvero dello status di protezione sussidiaria ovvero i familiari non comunitari del titolare dello status di protezione sussidiaria presenti sul territorio nazionale che individualmente non hanno diritto a tale status, ai sensi dell'art. 22, commi 2 e 3 del D. Lgs 251/2007;

d) il comune nelle cui liste elettorali sono iscritti ovvero i motivi della mancata iscrizione o della cancellazione dalle liste medesime; se cittadini/e stranieri/e dichiarare di godere dei diritti civili e politici anche nello Stato di appartenenza o di provenienza, ovvero i motivi del mancato godimento e di avere adeguata conoscenza della lingua italiana;

e) di non aver riportato condanne penali e di non avere procedimenti penali pendenti a proprio carico ovvero le eventuali condanne penali riportate (anche se sia stata concessa amnistia, indulto o perdono giudiziale) ed i procedimenti penali pendenti a proprio carico;

f) il possesso del titolo di studio richiesto nell'art. 3 del presente bando e, laddove conseguito all'estero, gli estremi del provvedimento che ne dispone l'equipollenza o l'equivalenza;

g) di conoscere la lingua inglese;

h) di avere conoscenza dell'informatica;

i) la posizione nei riguardi degli obblighi militari (per i cittadini italiani nati fino all'anno 1985);

j) gli eventuali servizi prestati presso pubbliche amministrazioni e le eventuali cause di risoluzione;

k) di non essere stato/a destituito/a o dispensato/a dall'impiego presso una pubblica amministrazione per persistente ed insufficiente rendimento ovvero non essere stato/a dichiarato/a decaduto/a da altro impiego statale ovvero non essere stato/a licenziato/a ai sensi delle disposizioni dei contratti collettivi di lavoro relativi al personale dei vari comparti e per aver conseguito l'impiego statale mediante produzione di documenti falsi o viziati da invalidità non sanabile;

l) per il candidato riconosciuto disabile ai sensi della legge 5/02/1992, n. 104, di necessitare, in relazione al proprio handicap, di ausilio e/o di tempi aggiuntivi per l'espletamento della prova d'esame; a tal fine il candidato dovrà allegare alla domanda di partecipazione al concorso idonea certificazione rilasciata da apposita struttura sanitaria pubblica al fine di consentire all'amministrazione di predisporre i mezzi e gli strumenti che possano garantire una regolare partecipazione alla procedura concorsuale anche per i portatori di qualsiasi tipo di handicap. Laddove richiesti, i tempi aggiuntivi dovranno essere quantificati con idonea certificazione sanitaria da allegare alla domanda di partecipazione;

m) per il candidato con disturbi specifici dell'apprendimento, accertati ai sensi della legge 8 ottobre 2010, n. 170, di richiedere la fruizione di misure dispensative, di strumenti compensativi e/o di tempi aggiuntivi necessari in funzione della propria esigenza. Tale richiesta dovrà essere opportunamente documentata ed esplicitata con apposita dichiarazione resa dalla commissione medico-legale dell'ASL di riferimento o da equivalente struttura pubblica.

Tale documentazione dovrà essere allegata alla domanda di partecipazione entro i termini di presentazione previsti dal bando;

n) di avere l'idoneità fisica all'impiego;

o) il possesso di eventuali titoli di precedenze o preferenza, a parità di valutazione, previsti dal DPR 483/97 e successive modifiche e integrazioni; tali titoli devono essere posseduti alla data di scadenza del termine utile per la presentazione delle domande di ammissione al concorso e l'omessa dichiarazione esclude il/la candidato/a dal beneficio;

p) l'indirizzo di pec personale al quale ricevere eventuali comunicazioni inerenti la presente procedura concorsuale.

La domanda di partecipazione non deve essere sottoscritta in quanto l'inoltro della stessa avviene tramite l'applicativo on-line che richiede l'identificazione e autenticazione elettronica.

L'Amministrazione non assume responsabilità per errori da parte dei/delle candidati/e nel caricamento della domanda di ammissione sul Portale Unico di Reclutamento InPA, nonché nel caso di dispersione di comunicazioni, derivante da inesatte indicazioni del recapito da parte del candidato o da mancata o inesatta indicazione o malfunzionamento dell'indirizzo di posta elettronica del concorrente ovvero della mancata

o tardiva comunicazione del cambiamento del predetto indirizzo indicato nella domanda, né per eventuali problemi telematici comunque imputabili a fatto di terzi, a caso fortuito o a forza maggiore, che possano determinare l'impossibilità per il candidato di inoltrare la domanda di partecipazione alla procedura concorsuale nei termini previsti o ad altre cause non imputabili all'Ente.
Non verranno prese in considerazione domande trasmesse in forma diversa da quella sopra descritta né documenti o integrazioni della domanda inviati con modalità diversa da quelle previste dal format on line (anche se inviate tramite raccomandata o tramite PEC), che non siano stati espressamente richiesti dalla S.S. Personale dell'IZSPB.
La formale compilazione del modulo di domanda, per gli elementi ivi contenuti incluso il proprio curriculum vitae che viene compilato contestualmente all'atto della registrazione al portale, costituirà dichiarazione sostitutiva di certificazione o di atto notorio ai sensi del D.P.R. n. 445/2000 ed i candidati dovranno rendere le dichiarazioni sostitutive, così come previsto dagli artt. 46 e 47 del D.P.R. n. 445/2000, nella consapevolezza che saranno applicate sanzioni penali in caso di dichiarazioni false e mendaci. Ai sensi dell'art. 71 del D.P.R. 28.12.2000, n. 445 e s.m.i., l'Amministrazione procederà ad idonei controlli, anche a campione, sulla veridicità delle dichiarazioni rese nel format.
In caso di indicazioni non rispondenti a veridicità, ai sensi dell'art. 75 del DPR n. 445 del 28/12/2000, il dichiarante decade dai benefici eventualmente conseguiti dal provvedimento emanato.
La decadenza, disposta con delibera motivata, può intervenire in qualsiasi momento anche successivo all'assunzione.
Alla domanda di partecipazione deve essere allegata la seguente documentazione, se prevista dal candidato:

- eventuale certificazione attestante la condizione di soggetto con disabilità, resa dalla Commissione medico-legale dell'ASL di riferimento o da equivalente struttura pubblica, qualora vengano richiesti eventuali ausili e/o tempi aggiuntivi per le prove;
- eventuale certificazione comprovante il disturbo specifico dell'apprendimento (DSA), resa dalla Commissione medico-legale dell'ASL di riferimento o da equivalente struttura pubblica, qualora vengano richiesti, a norma del D.M. 9 novembre 2021, eventuali misure dispensative, strumenti compensativi e/o tempi aggiuntivi per le prove.
- eventuale documentazione comprovante i requisiti previsti dall'art. 38 del D.Lgs. 165/2001 che consentono ai/alle cittadini/e extracomunitari/rie di partecipare alla selezione;
- per i/le candidati/e affetti/e da invalidità uguale o superiore all'80%, al fine dell'esonero dalla eventuale prova di preselezione, dichiarazione e certificazione attestante lo stato di invalidità.

I documenti allegati devono essere denominati come segue:

- richiesta_ausili_tempi_aggiuntivi_cognome
- certificato_DSA_cognome
- certificato_invalidita_cognome
- documento_cittadino_noUE_cognome

La dimensione di ogni file non può superare i 20 MB, i formati supportati sono .pdf, .jpg, .jpeg

ART. 5
PUBBLICITA'

Il presente bando viene pubblicato integralmente sul Portale del reclutamento "inPA" (https://www.inpa.gov.it) sul sito web dell'Ente nella sezione "Concorsi e avvisi", e sui B.U.R. della Regione Puglia e della Regione Basilicata.
Tutte le comunicazioni relative al presente concorso (ammissione alle prove, sede delle prove, data e ora della convocazione per lo svolgimento delle prove, graduatoria finale) verranno effettuate mediante comunicazione sul Portale del reclutamento "inPA" (https://www.inpa.gov.it) nonché sul sito web dell'Istituto (www.izspb.it), nella sezione "Concorsi e avvisi.
Tale forma di pubblicità costituisce notifica a ogni effetto di legge e, pertanto, le pubblicazioni suddette sostituiscono ogni altra diretta e individuale comunicazione agli interessati.

ART. 6

AMMISSIONE DEI CANDIDATI

L'Istituto, con delibera del Direttore Generale, procederà all'ammissione dei candidati le cui domande siano pervenute nei termini prescritti e con le modalità previste dal presente bando, previo accertamento del possesso dei requisiti generali e specifici dichiarati; con lo stesso provvedimento procederà, altresì, all'eventuale esclusione dei candidati non in possesso dei predetti requisiti.

L'esclusione sarà comunicata entro trenta giorni dalle date di adozione del provvedimento stesso. L'elenco dei candidati ammessi a partecipare alle prove d'esame verrà pubblicato sul Portale del reclutamento "inPA" nonchè sul sito internet dell'Istituto alla sezione "Concorsi e avvisi".

L'Amministrazione si riserva di effettuare, anche a campione, verifiche e controlli sulla veridicità del contenuto delle dichiarazioni sostitutive ricevute.

L'Amministrazione potrà altresì disporre con provvedimento motivato, in qualsiasi momento, l'esclusione dei candidati dal concorso per difetto o mancanza dei prescritti requisiti rilevati dall'autodichiarazione.

In caso di dichiarazioni non veritiere, oltre alla decadenza dell'interessato dalla procedura selettiva nonché da qualsiasi beneficio conseguito, gli atti saranno trasmessi all'Autorità Giudiziaria competente.

ART. 7

ESCLUSIONE DAL CONCORSO

Costituiscono motivo di esclusione:

- inoltro della domanda di partecipazione al concorso oltre il termine di scadenza del bando ovvero con modalità diverse da quella indicata all'art. 4;
- mancata indicazione degli estremi del provvedimento di equivalenza del titolo di studio ovvero degli estremi della richiesta del medesimo per titolo di studio conseguito all'estero
- omessa dichiarazione richiesta circa il possesso dei requisiti di ammissione;
- presentazione di dichiarazioni, certificazioni e\o documentazioni false o non conformi.

ART. 8

COMMISSIONE D'ESAME

I candidati ammessi all'esito delle attività di verifica di cui al precedente art. 6 saranno esaminati e valutati da una apposita Commissione, da nominarsi con delibera del Direttore Generale dell'Ente secondo le modalità previste dall'art. 6 del DPR n. 483/97 e s.m.i..

Le operazioni di sorteggio dei componenti esterni della Commissione Esaminatrice avranno luogo alle ore 12:00 del primo lunedì successivo al termine ultimo di presentazione delle domande di partecipazione presso la Direzione dell'Istituto della Sede di Foggia in Via Manfredonia, n. 20; qualora per motivi di forza maggiore il sorteggio non possa essere effettuato nel giorno sopraindicato ovvero debba essere ripetuto per la sostituzione dei sorteggiati rinunciatari, riprenderà nel medesimo luogo ed ora di ogni lunedì successivo fino al completamento delle estrazioni dei componenti.

La Commissione potrà essere integrata da componenti aggiuntivi per l'accertamento della conoscenza e uso di apparecchiature, applicazioni informatiche e della lingua inglese.

ART. 9

PUNTEGGI E MATERIE DELLE PROVE D'ESAME

Ai fini della selezione dei candidati, ai sensi dell'art. del citato D.P.R. n. 165/2001, la Commissione di concorso disporrà di complessivi 70 punti, articolati come segue:

a) 20 punti per i titoli;
b) 50 punti per le prove d'esame così ripartiti:

- 30 punti per la prova scritta;
- 20 punti per la prova orale.

I punti per la valutazione dei titoli sono così ripartiti:

- Titoli di carriera: punti 10
- Titoli accademici e di studio: punti 3
- Pubblicazioni e titoli scientifici: punti 3
- Curriculum formativo e professionale con particolare riferimento all'esperienza professionale e/o formativa maturata nel settore specifico: punti 4.

Costituisce elemento di preferenza nella valutazione dei titoli l'esperienza provata nella gestione dei flussi informativi per la rendicontazione delle attività di controllo.
La valutazione dei titoli, previa individuazione dei criteri fatta nella seduta preliminare, sarà effettuata prima dell'espletamento della prova scritta, o comunque prima della correzione dei relativi elaborati.

Prove d'esame.
La commissione esaminatrice sottoporrà gli aspiranti alle seguenti prove d'esame:

Prova scritta: relazione su argomenti inerenti alle discipline messe a concorso o soluzione di una serie di quesiti a risposta multipla inerenti alla disciplina stessa;

Prova orale: sulle materie inerenti alle discipline a concorso nonché sui compiti connessi alla funzione da conferire.

Il superamento della prova scritta, e l'ammissione alla prova orale, è subordinato al raggiungimento di una valutazione di sufficienza espressa col punteggio di almeno 21/30.
Il superamento della prova orale, e l'ammissione alla graduatoria di merito, è subordinato al raggiungimento di una valutazione di sufficienza espressa col punteggio di almeno 14/20.
Si darà comunicazione ai candidati dell'esito di ciascuna prova nonché del luogo e della data delle successive prove esclusivamente mediante pubblicazione sul portale InPA nonché sul sito web istituzionale.
Gli argomenti oggetto delle prove di esame scritta e orale sono i seguenti:
anatomia e fisiologia animale, morfologia e fisiologia vegetale; microbiologia industriale, enzimologia, microbiologia lattiero-casearia, igiene, analisi chimica dei prodotti alimentari, economia e gestione dell'azienda agraria; Valutazione nutrizionale degli alimenti, con riferimenti ai problemi connessi con la presenza di residui e additivi; conoscenze della programmazione dei controlli ufficiali e della rendicontazione dei flussi LEA al Ministero della Salute nell'ambito della sicurezza alimentare; conoscenze dei piani di gestione delle crisi e/o emergenze sanitarie e alert RASFF correlate alla sicurezza alimentare e alla sanità veterinari; legislazione relativa agli Istituti Zooprofilattici Sperimentali.
Nell'ambito della prova orale, ai sensi dell'art. 37 del D.Lgs. 165/2001, è accertata, attraverso la lettura e la traduzione di testi, la conoscenza della lingua inglese nonché la conoscenza dell'uso delle apparecchiature e delle applicazioni informatiche più diffuse.
Al termine di ciascuna prova d'esame saranno pubblicate sul sito internet dell'Istituto e sul portale InPa le risultanze corredate dall'elenco dei candidati, che, in virtù del punteggio conseguito, avranno superato la prova stessa.

ART. 10
DIARIO PROVA D'ESAME

La data ed il luogo di svolgimento delle prove d'esame saranno resi disponibili sul Portale InPa almeno quindici giorni prima della data stabilita per lo svolgimento delle stesse e pubblicati altresì sul sito internet dell'Istituto alla sezione "Concorsi e avvisi".
Pertanto i candidati ai quali non sia stata comunicata l'esclusione dal concorso sono tenuti a presentarsi a sostenere la prova scritta, senza alcun altro preavviso, nel giorno, luogo ed ora indicati nel suddetto avviso pubblicato sul portale InPa, muniti di un valido documento di riconoscimento.
La mancata presentazione del candidato all'ora e nel luogo indicato sul portale InPA per lo svolgimento della

prova costituirà rinuncia al concorso, anche nel caso in cui il candidato invochi la causa di forza maggiore quale scusante per la mancata o ritardata presentazione alla prova.

ART. 11

PARTECIPAZIONE ALLE PROVE DELLE CANDIDATE IN STATO DI GRAVIDANZA O ALLATTAMENTO

Le prove d'esame verranno espletate nel rispetto dell'articolo 7, comma 7, del D.P.R. 16 giugno 2023, n. 82, al fine di evitare pregiudizio alcuno alle candidate che risultino impossibilitate al rispetto del calendario previsto dal bando a causa dello stato di gravidanza o allattamento, anche attraverso lo svolgimento di prove asincrone e, in ogni caso, assicurando la disponibilità di appositi spazi per consentire l'allattamento.

Sussistendo una di tali ipotesi, le candidate dovranno comunicare all'indirizzo di posta elettronica protocollo@pec.izsb.it la propria condizione producendo, allo scopo, documentazione sanitaria che certifichi lo stato di inabilità temporanea che impedisca la partecipazione alla prova o comunque che ne esiga lo svolgimento in altra forma.

ART. 12

GRADUATORIA

La Commissione, al termine delle prove d'esame, formulerà la graduatoria di merito, secondo l'ordine dei punti della votazione complessiva riportata da ciascun candidato, comprensiva della valutazione dei titoli, con l'osservanza, a parità di punteggio, delle preferenze previste dall'art. 5 del D.P.R. 9 maggio 1994, n. 487 e s.m.i. e dichiarate nella domanda di partecipazione.

In caso di assenza di titoli di preferenza, si applica – a parità di punteggio – quanto previsto dall'art. 3 della L. 127/1997, così come integrato dalla L. 191/1998.

La graduatoria finale verrà approvata con delibera del Direttore Generale e pubblicata all'Albo Pretorio on line, sul sito web dell'Ente nella Sezione "Concorsi e avvisi" e sul Portale del reclutamento "inPA".

La graduatorie rimarrà efficace per un periodo di ventiquattro mesi dalla data di approvazione ai sensi dell'art. 1, comma 149, della Legge n. 160/2019, salvo le sopravvenute ulteriori disposizioni normative/regolamentari in materia; ad essa potrà quindi attingersi nel predetto periodo di validità per ogni eventuale ulteriore analoga occorrenza.

ART. 13

ASSUNZIONE E TRATTAMENTO ECONOMICO

A seguito dell'accertamento del possesso dei requisiti richiesti di cui al precedente art. 3, si procederà all'assunzione del candidato proclamato vincitore ed alla stipulazione del contratto individuale di lavoro, ai sensi del d.lgs. n. 165/2001 e del vigente C.C.N.L. Area Funzionari Locali – Dirigenza Amministrativa Tecnica e Professionale – del 17/12/2020.

Il candidato risultato vincitore sarà tenuto a presentare entro 30 giorni dalla richiesta, a pena di decadenza dalla nomina, i documenti per poter procedere alla stipula del contratto individuale.

Il candidato che non assume servizio entro cinque giorni dalla relativa notifica dell'Ente è dichiarato decaduto dalla graduatoria, salvo comprovati e giustificati motivi di impedimento; in tal caso l'amministrazione, valutati i motivi, posticipa la data di immissione in servizio, compatibilmente con le esigenze organizzative.

L'assunzione in servizio è in ogni caso subordinata all'avvento accertamento, a cura del medico competente dell'Istituto, dell'idoneità psicofisica alla mansione specifica; se l'accertamento sanitario risulterà negativo o con limitazioni, o nel caso in cui l'interessato non si presenterà alla visita medica senza giustificato motivo, non si darà corso all'assunzione.

Con la stipula del contratto individuale di lavoro e l'immissione in servizio è implicita l'accettazione, senza riserve, di tutte le norme che disciplinano e disciplineranno lo stato giuridico ed il trattamento economico del dipendente.

Nei casi di decadenza o di rinuncia del vincitore del concorso l'Amministrazione si riserva la facoltà di

procedere, entro i termini previsti dalla normativa vigente, alla nomina, secondo l'ordine di graduatoria, di altro candidato idoneo.
Il trattamento economico e previdenziale previsto dal vigente C.C.N.L. Area Funzionari Locali – Dirigenza Amministrativa Tecnica e Professionale – del 17/12/2020 decorrerà dalla data di effettiva assunzione in servizio.

ART. 14
EQUILIBRIO DI GENERE

Il concorso pubblico oggetto del presente bando è aperto ai candidati dell'uno e dell'altro sesso, ai sensi del Decreto Legislativo 11 aprile 2006, n. 198 e s.m.i. "Codice delle pari opportunità tra uomo e donna, a norma dell'articolo 6 della Legge 28 novembre 2005, n. 246.

ART. 15
TRATTAMENTO DATI PERSONALI

Ai sensi del Regolamento (UE) 2016/679 (GDPR), i dati personali forniti dai candidati sono trattati per le finalità di gestione, della procedura concorsuale e per l'eventuale assunzione e gestione del rapporto con l'Ente.
Il candidato ha diritto di ottenere la rettifica o la cancellazione dei dati personali conferiti a questo Ente.
Ai sensi dell'art. 13 del GDPR il titolare del trattamento dei dati personali è il Direttore Generale, dr. Antonio Fasanella (segreteria.direzione@izspb.it), e il responsabile della protezione dati (DPO) pro-tempore è il dr. Daniele Scapicchio.

ART. 16
DIRITTO DI ACCESSO

Ai candidati è garantito il diritto di accesso alla documentazione inerente al procedimento concorsuale, a norma della normativa per tempo vigente.

ART. 17 DISPOSIZIONI FINALI

L'Ente si riserva la facoltà di revocare, modificare o sospendere in tutto o in parte, in qualsiasi momento, a suo insindacabile giudizio, la procedura, o riaprire e/o prorogare i termini di presentazione delle domande, nonché l'assunzione in servizio senza che gli aspiranti possano sollevare eccezioni, diritti o pretese.
Con la partecipazione al concorso è implicita da parte dei candidati l'accettazione senza riserve delle prescrizioni contenute nel presente bando e nella normativa legislativa e regolamentare attualmente in vigore.
Per tutto quanto non contemplato dal presente bando, si rinvia alle disposizioni di legge nazionali, regionali e contrattuali, vigenti in materia di reclutamento di personale del comparto del Servizio Sanitario Nazionale.
Tutte le comunicazioni inerenti alla presente procedura concorsuale saranno notificate agli interessati mediante pubblicazione sul sito web dell'Istituto (www.izspb.it), nella sezione "Concorsi e avvisi", e sul portale InPa con valore di notifica a tutti gli effetti di legge; pertanto è cura dei candidati accedere periodicamente sul sito istituzionale e sul portale InPa.
Il presente bando costituisce, ad ogni effetto, comunicazione di avvio del procedimento, ai sensi dell'art. 7 della L. 241/90 e s.m.i, una volta che sia intervenuto l'atto di adesione allo stesso da parte di un candidato, attraverso la presentazione della domanda di ammissione
L'utile posizionamento nella graduatoria di merito non determina diritto all'assunzione.

* * *

Gli interessati potranno scaricare il presente bando dal sito internet aziendale ad avvenuta pubblicazione dello stesso sul portale InPa nonché richiedere ogni utile informazione all'Ufficio preposto, dal lunedì al venerdì, dalle ore 12,00 alle ore 13,00, ai seguenti contatti: dott. Antonio Maio (Tel.: 0881/786380 - e-mail: antonio.

maio@izspb.it), dott. Giuseppe Querques (Tel.: 0881/786200 - e-mail: giuseppe.querques@izspb.it), ovvero scrivendo all'indirizzo di posta elettronica certificata protocollo@pec.izspb.it.
Il Responsabile del procedimento è il Dirigente Amministrativo della S.S. Personale, dott.ssa Daniela Varracchio (Tel.: 0881/786333 – e-mail: daniela.varracchio@izspb.it).

IL DIRETTORE GENERALE
DR. ANTONIO FASANELLA

ISTITUTO ZOOPROFILATTICO SPERIMENTALE DELLA PUGLIA E DELLA BASILICATA

BANDO DI CONCORSO PUBBLICO PER TITOLI ED ESAMI PER L'ASSUNZIONE A TEMPO PIENO E DETERMINATO DI VARIE FIGURE PROFESSIONALI COMPARTO SANITA' PER LA GESTIONE DELL'OEVR TRIENNIO 2024-2026.

IL DIRETTORE GENERALE

In esecuzione della deliberazione n. 157 del 13/05/2024

RENDE NOTO

che è indetto un concorso pubblico, per titoli ed esame-colloquio, ai sensi del d.lgs. n. 165/2001 e s.m.i., del D.P.R. n. 487/1994, del D.P.R. n. 220 del 27/03/2001 e del D.P.R. n. 82 del 16/06/2023 per l'assunzione a tempo determinato di vari profili professionali del Comparto Sanità, ai sensi dell'art. 15-octies del d.lgs. n. 502/92 e s.m. e i., nell'ambito della convenzione tra il Regione Puglia e l'Istituto Zooprofilattico Sperimentale della Puglia e della Basilicata per la gestione dell'Osservatorio Epidemiologico Regionale per il triennio 2024-2026 di cui alla DGR Puglia n. 1643/2023.

ART. 1

OGGETTO, SEDE DI LAVORO, DURATA E COMPENSO

Costituisce oggetto del presente bando di concorso pubblico l'assunzione a tempo pieno e determinato, ai sensi dell'art. 15-octies del d.lgs. n. 502/92 e s.m. e i., delle figure professionali del Comparto Sanità di seguito specificate, per l'espletamento della convenzione tra la Regione Puglia e l'Istituto Zooprofilattico Sperimentale della Puglia e della Basilicata per la gestione dell'Osservatorio Epidemiologico Veterinario Regionale per il triennio 2024-2026, di cui alla DGR Puglia n. 1643/2023:

- N. 2 unità da inquadrare nell'Area dei Professionisti della salute e dei Funzionari – Collaboratore Tecnico Professionale – Analista Programmatore– ex cat. D - da attestare presso la sede di Foggia;
- N. 1 unità da inquadrare – Area degli Assistenti – Assistente amministrativo – Data entry – ex cat. C - da attestare presso la sede di Foggia.

L'indicazione della sede è puramente informativa e l'Istituto potrà, a proprio insindacabile giudizio, disporre nuove e differenti sedi di attestazione, in costanza di rapporto di lavoro, che il dipendente sarà tenuto ad accettare, alle medesime condizioni economiche statuite dal presente articolo.

I rapporti di lavoro, conseguenti al presente concorso, sono disciplinati dal CCNL del 02/11/2022 del Comparto Sanità e sono a tempo pieno e, quindi, incompatibili con qualsiasi altro rapporto o incarico, sia pubblico che privato, anche se di natura convenzionale, fatto salvo quanto diversamente disciplinato da norme specifiche applicabili.

I contratti di lavoro da instaurare avranno durata fino al 31/12/2026, termine temporale della convenzione che disciplina le attività cui i dipendenti afferiranno, fatto salvo differimento per eventuale proseguimento delle attività della convenzione, in regime di proroga della stessa, nei limiti della durata del finanziamento della convenzione con la Regione Puglia; è comunque fatta salva l'anticipata risoluzione del rapporto contrattuale in dipendenza di ogni sopravvenuta normativa o regolamentazione incidente su di esso.

Il trattamento economico è quello previsto dal su richiamato vigente C.C.N.L. 02/11/2022 del Comparto Sanità per i profili di afferenza.

ART. 2

COMPITI, MANSIONI E FUNZIONI

I compiti, le mansioni e le funzioni relative ai profili professionali oggetto del presente bando di concorso sono quelli previsti dalla normativa di settore con particolare riferimento all'allegato A) - Declaratorie del CCNL del comparto sanità del 02/11/2022 - e verranno specificatamente declinati con i provvedimenti adottati dall'Ente in vigenza del rapporto di lavoro.

ART. 3

REQUISITI DI PARTECIPAZIONE

Ai sensi dell'art. 41 del DPR 27 marzo 2001 n.220, possono partecipare al concorso coloro che sono in possesso dei seguenti:

- REQUISITI GENERALI:
  a) maggiore età;
  b) essere cittadini italiani o equiparati ai fini dell'accesso al pubblico impiego.
  Sono equiparati ai cittadini italiani, ai sensi dell'art.38 del D.lgs 165/2001 come modificato dall'art.7 della L. 6/8/2013, n.97:
  - gli italiani non appartenenti alla Repubblica;
  - i cittadini di altro stato appartenente all'Unione europea;
  - i familiari di cittadini degli Stati membri dell'Unione europea, non aventi la cittadinanza di uno Stato membro che siano del diritto di soggiorno o del diritto di soggiorno permanente;
  - i cittadini di Paesi terzi che siano titolari di permesso di soggiorno CE per soggiornanti di lungo periodo;
  - i titolari dello stato di rifugiato ovvero dello status di protezione sussidiaria;

  c) idoneità fisica all'impiego per lo svolgimento delle mansioni proprie del profilo a concorso. L'accertamento dell'idoneità fisica all'impiego sarà effettuato, ai sensi di quanto previsto dalle normative vigenti, a cura di questo Istituto prima dell'immissione in servizio;
  d) godimento dei diritti politici anche negli Stati di appartenenza o provenienza; i cittadini degli Stati membri dell'Unione Europea devono possedere, ai sensi dell'art. 3 del D.P.C.M. 7 febbraio 1994, n. 174, e, quindi dichiarare i seguenti requisiti:
  1. godere dei diritti civili e politici anche negli Stati di appartenenza o di provenienza
  2. essere in possesso della titolarità della cittadinanza italiana, di tutti gli altri requisiti previsti per i cittadini della Repubblica;
  3. avere adeguata conoscenza della lingua italiana;

  e) non avere riportato condanne penali e non avere procedimenti penali in corso che impediscano, ai sensi delle vigenti disposizioni in materia, la costituzione di rapporto di impiego con la Pubblica Amministrazione;
  f) non essere stati destituiti o dispensati dall'impiego presso una pubblica amministrazione per persistente insufficiente rendimento, ovvero non essere stati dichiarati decaduti dall'impiego.

- REQUISITI SPECIFICI:

- per il profilo di Collaboratore tecnico-professionale – Analista programmatore (ex cat. D) – Area dei Professionisti della salute e dei Funzionari:
  laurea triennale in Scienze e Tecnologie informatiche (classe 26 o L - 31) o laurea magistrale in informatica (classe LM – 18) o diploma di laurea vecchio ordinamento in informatica ovvero laurea triennale in Ingegneria dell'Informazione (classe 09 o L - 08) o laurea magistrale in Ingegneria Informatica (classe LM – 32).

- per il profilo di Assistente Amministrativo - Operatore data-entry (ex cat. C) – Area degli Assistenti:
  diploma di scuola media superiore con indirizzo informatico/programmatore.

I requisiti generali e specifici di ammissione sopra citati devono essere posseduti alla data di scadenza del termine stabilito dal presente bando per la presentazione delle domande di ammissione al concorso, a pena di esclusione.

Le equipollenze devono sussistere alla data di scadenza del presente bando di concorso.

Il candidato dovrà indicare il relativo provvedimento di equipollenza nei termini di presentazione della domanda di partecipazione di cui all'art 4, pena l'esclusione.
I titoli di studio conseguiti all'estero sono considerati validi per l'ammissione al concorso se sono stati dichiarati equipollenti ai corrispondenti titoli di studio italiani, dagli Organi competenti ai sensi della normativa vigente.
Nel caso in cui sia ancora conclusa la procedura di riconoscimento ai sensi dell'art. 38, comma 3, del D. Lgs. n. 165/2001,. il/la candidato/a è ammesso/a alla selezione con riserva, fermo restando che l'equivalenza dovrà essere obbligatoriamente posseduta al momento dell'assunzione.
La procedura di riconoscimento dell'equivalenza del titolo di studio deve essere avviata entro la data di scadenza del bando, a pena di esclusione dalla selezione; l'apposito modulo di richiesta è reperibile all'indirizzo: http://www.funzionepubblica.gov.it/strumenti-e-controlli/modulistica.
Non saranno presi in considerazione documenti, titoli o pubblicazioni che perverranno a questa Amministrazione dopo il termine ultimo per la presentazione della domanda di partecipazione al concorso.
Non è ammesso il riferimento a documentazione presentata per la partecipazione ad altro concorso bandito da questo Istituto.

ART. 4

MODALITA' E TEMPI DI PRESENTAZIONE DELLA DOMANDA DI PARTECIPAZIONE

La domanda di partecipazione dovrà essere presentata dal candidato entro le ore 24 del quindicesimo giorno successivo alla data di pubblicazione del presente bando sul Portale unico del reclutamento del Dipartimento della Funzione Pubblica - InPA - raggiungibile all'indirizzo https://www.inpa.gov.it, utilizzando, ai sensi dell'articolo 35-ter del decreto legislativo 30 marzo 2001, n. 165, l'apposita procedura accessibile sul medesimo portale "InPA" e al medesimo indirizzo.
Non sono ammesse altre forme di produzione e di invio, pena l'esclusione. Il termine di scadenza è perentorio.
La compilazione del format di candidatura avviene previa registrazione, obbligatoria e gratuita, al portale InPA tramite SPID, CIE, CNS o Eidas; la registrazione al Portale comporta il consenso al trattamento dei dati personali per le finalità e con le modalità di cui al Regolamento europeo (UE) N. 2016/679 e del decreto legislativo 30 giugno 2023, n. 196, come modificato da ultimo dal decreto legislativo 10 agosto 2018, n. 101.
Per presentare la propria candidatura, è necessario far riferimento al seguente bando "Concorso pubblico per l'assunzione a tempo pieno e determinato di varie figure professionali del Comparto Sanità per la gestione OEVR triennio 2024-2026" e procedere all'inserimento dei propri dati seguendo le indicazioni fornite dalla piattaforma.
Nella domanda di ammissione gli/le aspiranti dovranno dichiarare, pena l'esclusione dal concorso, sotto la propria personale responsabilità:

a) il cognome ed il nome;
b) la data e il luogo di nascita;
c) di essere in possesso della cittadinanza italiana, ovvero quella di altro Stato membro dell'Unione Europea ovvero di essere familiare di un cittadino di uno degli Stati membri dell'Unione Europea titolare di diritto di soggiorno o di diritto di soggiorno permanente, o di essere cittadino di Paesi terzi titolare del permesso di soggiorno UE per soggiornanti di lungo periodo, o di essere titolari dello status di rifugiato ovvero dello status di protezione sussidiaria ovvero i familiari non comunitari del titolare dello status di protezione sussidiaria presenti sul territorio nazionale che individualmente non hanno diritto a tale status, ai sensi dell'art. 22, commi 2 e 3 del D. Lgs 251/2007;
d) il comune nelle cui liste elettorali sono iscritti ovvero i motivi della mancata iscrizione o della cancellazione dalle liste medesime; se cittadini/e stranieri/e dichiarare di godere dei diritti civili e politici anche nello Stato di appartenenza o di provenienza, ovvero i motivi del mancato godimento e di avere adeguata conoscenza della lingua italiana;
e) di non aver riportato condanne penali e di non avere procedimenti penali pendenti a proprio carico ovvero le eventuali condanne penali riportate (anche se sia stata concessa amnistia, indulto o perdono giudiziale) ed i procedimenti penali pendenti a proprio carico;

f) il possesso del titolo di studio richiesto nell'art. 3 del presente bando e, laddove conseguito all'estero, gli estremi del provvedimento che ne dispone l'equipollenza o l'equivalenza;
g) di conoscere la lingua inglese;
h) di avere conoscenza dell'informatica;
i) la posizione nei riguardi degli obblighi militari (per i cittadini italiani nati fino all'anno 1985);
j) gli eventuali servizi prestati presso pubbliche amministrazioni e le eventuali cause di risoluzione;
k) di non essere stato/a destituito/a o dispensato/a dall'impiego presso una pubblica amministrazione per persistente ed insufficiente rendimento ovvero non essere stato/a dichiarato/a decaduto/a da altro impiego statale ovvero non essere stato/a licenziato/a ai sensi delle disposizioni dei contratti collettivi di lavoro relativi al personale dei vari comparti e per aver conseguito l'impiego statale mediante produzione di documenti falsi o viziati da invalidità non sanabile;
l) per il candidato riconosciuto disabile ai sensi della legge 5/02/1992, n. 104, di necessitare, in relazione al proprio handicap, di ausilio e/o di tempi aggiuntivi per l'espletamento della prova d'esame; a tal fine il candidato dovrà allegare alla domanda di partecipazione al concorso idonea certificazione rilasciata da apposita struttura sanitaria pubblica al fine di consentire all'amministrazione di predisporre i mezzi e gli strumenti che possano garantire una regolare partecipazione alla procedura concorsuale anche per i portatori di qualsiasi tipo di handicap. Laddove richiesti, i tempi aggiuntivi dovranno essere quantificati con idonea certificazione sanitaria da allegare alla domanda di partecipazione;
m) per il candidato con disturbi specifici dell'apprendimento, accertati ai sensi della legge 8 ottobre 2010, n. 170, di richiedere la fruizione di misure dispensative, di strumenti compensativi e/o di tempi aggiuntivi necessari in funzione della propria esigenza. Tale richiesta dovrà essere opportunamente documentata ed esplicitata con apposita dichiarazione resa dalla commissione medico-legale dell'ASL di riferimento o da equivalente struttura pubblica.
Tale documentazione dovrà essere allegata alla domanda di partecipazione entro i termini di presentazione previsti dal bando;
n) di avere l'idoneità fisica all'impiego;
o) il possesso di eventuali titoli di precedenze o preferenza, a parità di valutazione, previsti dal DPR 483/97 e successive modifiche e integrazioni; tali titoli devono essere posseduti alla data di scadenza del termine utile per la presentazione delle domande di ammissione al concorso e l'omessa dichiarazione esclude il/la candidato/a dal beneficio;
p) l'indirizzo di pec personale al quale ricevere eventuali comunicazioni inerenti la presente procedura concorsuale.
La domanda di partecipazione non deve essere sottoscritta in quanto l'inoltro della stessa avviene tramite l'applicativo on-line che richiede l'identificazione e autenticazione elettronica.
L'Amministrazione non assume responsabilità per errori da parte dei/delle candidati/e nel caricamento della domanda di ammissione sul Portale Unico di Reclutamento InPA, nonché nel caso di dispersione di comunicazioni, derivante da inesatte indicazioni del recapito da parte del candidato o da mancata o inesatta indicazione o malfunzionamento dell'indirizzo di posta elettronica del concorrente ovvero della mancata o tardiva comunicazione del cambiamento del predetto indirizzo indicato nella domanda, né per eventuali problemi telematici comunque imputabili a fatto di terzi, a caso fortuito o a forza maggiore, che possano determinare l'impossibilità per il candidato di inoltrare la domanda di partecipazione alla procedura concorsuale nei termini previsti o ad altre cause non imputabili all'Ente.
Non verranno prese in considerazione domande trasmesse in forma diversa da quella sopra descritta né documenti o integrazioni della domanda inviati con modalità diversa da quelle previste dal format on line (anche se inviate tramite raccomandata o tramite PEC), che non siano stati espressamente richiesti dalla S.S. Personale dell'IZSPB.
La formale compilazione del modulo di domanda, per gli elementi ivi contenuti incluso il proprio curriculum vitae che viene compilato contestualmente all'atto della registrazione al portale, costituirà dichiarazione sostitutiva di certificazione o di atto notorio ai sensi del D.P.R. n. 445/2000 ed i candidati dovranno rendere le dichiarazioni sostitutive, così come previsto dagli artt. 46 e 47 del D.P.R. n. 445/2000, nella consapevolezza

che saranno applicate sanzioni penali in caso di dichiarazioni false e mendaci. Ai sensi dell'art. 71 del D.P.R. 28.12.2000, n. 445 e s.m.i., l'Amministrazione procederà ad idonei controlli, anche a campione, sulla veridicità delle dichiarazioni rese nel format.
In caso di indicazioni non rispondenti a veridicità, ai sensi dell'art. 75 del DPR n. 445 del 28/12/2000, il dichiarante decade dai benefici eventualmente conseguiti dal provvedimento emanato.
La decadenza, disposta con delibera motivata, può intervenire in qualsiasi momento anche successivo all'assunzione.
Alla domanda di partecipazione deve essere allegata la seguente documentazione, se prevista dal candidato:

- eventuale certificazione attestante la condizione di soggetto con disabilità, resa dalla Commissione medico-legale dell'ASL di riferimento o da equivalente struttura pubblica, qualora vengano richiesti eventuali ausili e/o tempi aggiuntivi per le prove;
- eventuale certificazione comprovante il disturbo specifico dell'apprendimento (DSA), resa dalla Commissione medico-legale dell'ASL di riferimento o da equivalente struttura pubblica, qualora vengano richiesti, a norma del D.M. 9 novembre 2021, eventuali misure dispensative, strumenti compensativi e/o tempi aggiuntivi per le prove.
- eventuale documentazione comprovante i requisiti previsti dall'art. 38 del D.Lgs. 165/2001 che consentono ai/alle cittadini/e extracomunitari/rie di partecipare alla selezione;
- per i/le candidati/e affetti/e da invalidità uguale o superiore all'80%, al fine dell'esonero dalla eventuale prova di preselezione, dichiarazione e certificazione attestante lo stato di invalidità.

I documenti allegati devono essere denominati come segue:

- richiesta_ausili_tempi_aggiuntivi_cognome
- certificato_DSA_cognome
- certificato_invalidita_cognome
- documento_cittadino_noUE_cognome

La dimensione di ogni file non può superare i 20 MB, i formati supportati sono .pdf, .jpg, .jpeg

ART. 5
PUBBLICITA'

Il presente bando viene pubblicato integralmente sul Portale del reclutamento "inPA" (https://www.inpa.gov.it) sul sito web dell'Ente nella sezione "Concorsi e avvisi", e sui B.U.R. della Regione Puglia e della Regione Basilicata.
Tutte le comunicazioni relative al presente concorso (ammissione alle prove, sede delle prove, data e ora della convocazione per lo svolgimento delle prove, graduatoria finale) verranno effettuate mediante comunicazione sul Portale del reclutamento "inPA" (https://www.inpa.gov.it) nonché sul sito web dell'Istituto (www.izspb.it), nella sezione "Concorsi e avvisi.
Tale forma di pubblicità costituisce notifica a ogni effetto di legge e, pertanto, le pubblicazioni suddette sostituiscono ogni altra diretta e individuale comunicazione agli interessati.

ART. 6
AMMISSIONE DEI CANDIDATI

L'Istituto, con delibera del Direttore Generale, procederà all'ammissione dei candidati le cui domande siano pervenute nei termini prescritti e con le modalità previste dal presente bando, previo accertamento del possesso dei requisiti generali e specifici dichiarati; con lo stesso provvedimento procederà, altresì, all'eventuale esclusione dei candidati non in possesso dei predetti requisiti.
L'esclusione sarà comunicata entro trenta giorni dalle date di adozione del provvedimento stesso. L'elenco dei candidati ammessi a partecipare alle prove d'esame verrà pubblicato sul Portale del reclutamento "inPA" nonchè sul sito internet dell'Istituto alla sezione "Concorsi e avvisi".
L'Amministrazione si riserva di effettuare, anche a campione, verifiche e controlli sulla veridicità del contenuto delle dichiarazioni sostitutive ricevute.

L'Amministrazione potrà altresì disporre con provvedimento motivato, in qualsiasi momento, l'esclusione dei candidati dal concorso per difetto o mancanza dei prescritti requisiti rilevati dall'autodichiarazione.
In caso di dichiarazioni non veritiere, oltre alla decadenza dell'interessato dalla procedura selettiva nonché da qualsiasi beneficio conseguito, gli atti saranno trasmessi all'Autorità Giudiziaria competente.

ART. 7
ESCLUSIONE DAL CONCORSO

Costituiscono motivo di esclusione:

- inoltro della domanda di partecipazione al concorso oltre il termine di scadenza del bando ovvero con modalità diverse da quella indicata all'art. 4;
- mancata indicazione degli estremi del provvedimento di equivalenza del titolo di studio ovvero degli estremi della richiesta del medesimo per titolo di studio conseguito all'estero
- omessa dichiarazione richiesta circa il possesso dei requisiti di ammissione;
- presentazione di dichiarazioni, certificazioni e\o documentazioni false o non conformi.

ART. 8
COMMISSIONI D'ESAME

I candidati ammessi all'esito delle attività di verifica di cui al precedente art. 6 saranno esaminati e valutati da una apposita Commissione, distinta per profilo professionale, da nominarsi con delibera del Direttore Generale dell'Ente e costituita da tre componenti di cui uno con funzioni di Presidente ai sensi del D.P.R. n. 220/2001.
La Commissione potrà essere integrata da componenti aggiuntivi per l'accertamento della lingua inglese.

ART. 9
TITOLI E PROVE D'ESAME

Ai fini della selezione dei candidati, ai sensi dell'art. 8 del citato D.P.R. n. 220/2001, la Commissione di concorso disporrà di complessivi 70 punti, articolati come segue:

- 30 punti per i titoli;
- 40 punti per la prova d'esame.

Il punteggio di 30 punti per la valutazione dei titoli è così ripartito:

- titoli di carriera punti 15;
- titoli accademici e di studio punti 3;
- pubblicazioni e titoli scientifici punti 2;
- curriculum formativo e professionale punti 10;

Nella valutazione dei titoli di carriera saranno applicate le disposizioni di cui agli articoli 11 lett. a), 20, 21 e 22 del DPR n. 220/01.
La valutazione dei titoli sarà effettuata prima della prova orale.
La prova d'esame consisterà in un esame-colloquio sulle conoscenze e sulle capacità tecnico – professionali dei candidati, e si intenderà superata riportando un punteggio minimo di 28/40.
Gli argomenti e le materie d'esame su cui verterà la prova orale sono:

- Per il Collaboratore Professionale – Analista programmatore:
  informatica; sistemi informativi; architettura delle reti; basi di dati relazionali; sicurezza informatica; sistemi operativi; hardware dei calcolatori; conoscenza dei database relazionali (sia teorica che pratica); conoscenza delle tecniche di programmazione; conoscenza delle tecnologie per sviluppo applicazioni WEB-ORIENTED; conoscenze del database e dei linguaggi di programmazione in ambiente ORACLE e Microsoft; elementi di conoscenza relativi alle funzioni e organizzazione degli Istituti Zooprofilattici Sperimentali; conoscenza della lingua inglese.

- Per l'Assistente Amm.vo (cat. C) - Operatore data-entry:
  uso dei tools di produttività individuale (Microsoft office – Word,Excel,PowerPoint, Access); creazione di una semplice pagina HTML; informatica di base (Struttura hardware di un computer, Cenni sui Sistemi operativi, procedure di backup/recovery); conoscenza dei tool di produttività della suite Office Microsoft (word, excel, powerpoint, access); conoscenza del linguaggio HTML; elementi di conoscenza relativi alle funzioni e organizzazione degli Istituti Zooprofilattici Sperimentali; conoscenza della lingua inglese.

Al termine della prova d'esame sarà pubblicata sul sito internet dell'Istituto e sul portale InPa le risultanze corredate dall'elenco dei candidati che, in virtù del punteggio conseguito, risulteranno aver superato la prova stessa.

ART. 10
DIARIO PROVA D'ESAME

La data ed il luogo di svolgimento della prova d'esame saranno resi disponibili sul Portale InPa almeno quindici giorni prima della data stabilita per lo svolgimento delle stesse e pubblicati altresì sul sito internet dell'Istituto alla sezione "Concorsi e avvisi".
Pertanto i candidati ai quali non sia stata comunicata l'esclusione dal concorso sono tenuti a presentarsi a sostenere la prova orale, senza alcun altro preavviso, nel giorno, luogo ed ora indicati nel suddetto avviso pubblicato sul portale InPa, muniti di un valido documento di riconoscimento.
La mancata presentazione del candidato all'ora e nel luogo indicato sul portale InPA per lo svolgimento della prova costituirà rinuncia al concorso, anche nel caso in cui il candidato invochi la causa di forza maggiore quale scusante per la mancata o ritardata presentazione alla prova.

ART. 11
PARTECIPAZIONE AL CONCORSO DELLE CANDIDATE IN STATO DI GRAVIDANZA O ALLATTAMENTO

La prova d'esame verrà espletata nel rispetto dell'articolo 7, comma 7, del D.P.R. 16 giugno 2023,
n. 82, al fine di evitare pregiudizio alcuno alle candidate che risultino impossibilitate al rispetto del calendario previsto dal bando a causa dello stato di gravidanza o allattamento, anche attraverso lo svolgimento di prove asincrone e, in ogni caso, assicurando la disponibilità di appositi spazi per consentire l'allattamento.
Sussistendo una di tali ipotesi, le candidate dovranno comunicare all'indirizzo di posta elettronica protocollo@pec.izsb.it la propria condizione producendo, allo scopo, documentazione sanitaria che certifichi lo stato di inabilità temporanea che impedisca la partecipazione alla prova o comunque che ne esiga lo svolgimento in altra forma.

ART. 12
GRADUATORIA

Le Commissioni, distinte per profilo professionale, al termine della prova d'esame, formuleranno le graduatorie di merito, secondo l'ordine dei punti della votazione complessiva riportata da ciascun candidato, comprensiva della valutazione dei titoli, con l'osservanza, a parità di punteggio, delle preferenze previste dall'art. 5 del D.P.R. 9 maggio 1994, n. 487 e s.m.i. e dichiarate nella domanda di partecipazione.
In caso di assenza di titoli di preferenza, si applica – a parità di punteggio – quanto previsto dall'art. 3 della L. 127/1997, così come integrato dalla L. 191/1998.
Le graduatorie finali verranno approvate con delibera del Direttore Generale e pubblicate all'Albo Pretorio on line, sul sito web dell'Ente nella Sezione "Concorsi e avvisi" e sul Portale del reclutamento "inPA".
Le graduatorie rimarranno efficaci per un periodo di ventiquattro mesi dalla data di approvazione ai sensi dell'art. 1, comma 149, della Legge n. 160/2019, salvo le sopravvenute ulteriori disposizioni normative/regolamentari in materia; ad essa potrà quindi attingersi nel predetto periodo di validità per ogni eventuale ulteriore analoga occorrenza.

ART. 13

ASSUNZIONE E TRATTAMENTO ECONOMICO

A seguito dell'accertamento del possesso dei requisiti richiesti di cui al precedente art. 3, si procederà all'assunzione del candidato proclamato vincitore ed alla stipulazione del contratto individuale di lavoro, ai sensi del d.lgs. n. 165/2001 e del vigente CCNL del Comparto Sanità.

Il candidato risultato vincitore sarà tenuto a presentare entro 30 giorni dalla richiesta, a pena di decadenza dalla nomina, i documenti di cui all'art. 19 del DPR n. 220/2001 per poter procedere alla stipula del contratto individuale.

Il candidato che non assume servizio entro cinque giorni dalla relativa notifica dell'Ente è dichiarato decaduto dalla graduatoria, salvo comprovati e giustificati motivi di impedimento; in tal caso l'amministrazione, valutati i motivi, posticipa la data di immissione in servizio, compatibilmente con le esigenze organizzative.

L'assunzione in servizio è in ogni caso subordinata all'avvento accertamento, a cura del medico competente dell'Istituto, dell'idoneità psicofisica alla mansione specifica; se l'accertamento sanitario risulterà negativo o con limitazioni, o nel caso in cui l'interessato non si presenterà alla visita medica senza giustificato motivo, non si darà corso all'assunzione.

Con la stipula del contratto individuale di lavoro e l'immissione in servizio è implicita l'accettazione, senza riserve, di tutte le norme che disciplinano e disciplineranno lo stato giuridico ed il trattamento economico del dipendente.

Nei casi di decadenza o di rinuncia del vincitore del concorso l'Amministrazione si riserva la facoltà di procedere, entro i termini previsti dalla normativa vigente, alla nomina, secondo l'ordine di graduatoria, di altro candidato idoneo.

Il trattamento economico e previdenziale previsto dal vigente C.C.N.L. del Comparto Sanità decorrerà dalla data di effettiva assunzione in servizio.

ART. 14

EQUILIBRIO DI GENERE

Il concorso pubblico oggetto del presente bando è aperto ai candidati dell'uno e dell'altro sesso, ai sensi del Decreto Legislativo 11 aprile 2006, n. 198 e s.m.i. "Codice delle pari opportunità tra uomo e donna, a norma dell'articolo 6 della Legge 28 novembre 2005, n. 246.

ART. 15

TRATTAMENTO DATI PERSONALI

Ai sensi del Regolamento (UE) 2016/679 (GDPR), i dati personali forniti dai candidati sono trattati per le finalità di gestione, della procedura concorsuale e per l'eventuale assunzione e gestione del rapporto con l'Ente.

Il candidato ha diritto di ottenere la rettifica o la cancellazione dei dati personali conferiti a questo Ente.

Ai sensi dell'art. 13 del GDPR il titolare del trattamento dei dati personali è il Direttore Generale, dr. Antonio Fasanella (segreteria.direzione@izspb.it), e il responsabile della protezione dati (DPO) pro-tempore è il dr. Daniele Scapicchio.

ART. 16

DIRITTO DI ACCESSO

Ai candidati è garantito il diritto di accesso alla documentazione inerente al procedimento concorsuale, a norma della normativa vigente.

ART. 17

DISPOSIZIONI FINALI

L'Ente si riserva la facoltà di revocare, modificare o sospendere in tutto o in parte, in qualsiasi momento, a suo insindacabile giudizio, la procedura, o riaprire e/o prorogare i termini di presentazione delle domande,

nonché l'assunzione in servizio senza che gli aspiranti possano sollevare eccezioni, diritti o pretese.
Con la partecipazione al concorso è implicita da parte dei candidati l'accettazione senza riserve delle prescrizioni contenute nel presente bando e nella normativa legislativa e regolamentare attualmente in vigore.
Per tutto quanto non contemplato dal presente bando, si rinvia alle disposizioni di legge nazionali, regionali e contrattuali, vigenti in materia di reclutamento di personale del comparto del Servizio Sanitario Nazionale.
Tutte le comunicazioni inerenti alla presente procedura concorsuale saranno notificate agli interessati mediante pubblicazione sul sito web dell'Istituto (www.izspb.it), nella sezione "Concorsi e avvisi", e sul portale InPa con valore di notifica a tutti gli effetti di legge; pertanto è cura dei candidati accedere periodicamente sul sito istituzionale e sul portale InPa.
Il presente bando costituisce, ad ogni effetto, comunicazione di avvio del procedimento, ai sensi dell'art. 7 della L. 241/90 e s.m.i, una volta che sia intervenuto l'atto di adesione allo stesso da parte di un candidato, attraverso la presentazione della domanda di ammissione.
L'utile posizionamento nella graduatoria di merito non determina diritto all'assunzione.

* * *

Gli interessati potranno scaricare il presente bando dal sito internet aziendale ad avvenuta pubblicazione dello stesso sul portale InPa nonché richiedere ogni utile informazione all'Ufficio preposto, dal lunedì al venerdì, dalle ore 12,00 alle ore 13,00, ai seguenti contatti: dott. Antonio Maio (Tel.: 0881/786380 - e-mail: antonio.maio@izspb.it), dott. Giuseppe Querques (Tel.: 0881/786200 - e-mail: giuseppe.querques@izspb.it), ovvero scrivendo all'indirizzo di posta elettronica certificata protocollo@pec.izspb.it.
Il Responsabile del procedimento è il Dirigente Amministrativo della S.S. Personale, dott.ssa Daniela Varracchio (Tel.: 0881/786333 – e-mail: daniela.varracchio@izspb.it).

IL DIRETTORE GENERALE
DR. ANTONIO FASANELLA

ISTITUTO ZOOPROFILATTICO SPERIMENTALE DELLA PUGLIA E DELLA BASILICATA

BANDO DI CONCORSO PUBBLICO PER TITOLI ED ESAMI PER L'ASSUNZIONE A TEMPO PIENO E INDETERMINATO DI N.1 EX COLLABORATORE AMMINISTRATIVO PROFESSIONALE - CAT. D - AREA DEI PROFESSIONISTI DELLA SALUTE E DEI FUNZIONARI.

IL DIRETTORE GENERALE

In esecuzione della deliberazione n. 162 del 15/05/2024

RENDE NOTO

che è indetto un concorso pubblico, per titoli ed esami, ai sensi del d.lgs. n. 165/2001 e s.m.i., del D.P.R. n. 487/1994, del D.P.R. n. 220 del 27/03/2001 e del D.P.R. n. 82 del 16/06/2023, per l'assunzione a tempo pieno ed indeterminato di una unità da inquadrare nell'Area dei Professionisti della salute e dei Funzionari – ex Collaboratore Amministrativo Professionale – cat. D.

ART. 1

OGGETTO, SEDE DI LAVORO E COMPENSO

Costituisce oggetto del presente bando di concorso pubblico l'assunzione a tempo pieno ed indeterminato, di una unità da inquadrare nell'Area dei Professionisti della salute e dei Funzionari – ex Collaboratore Amministrativo Professionale - cat. D - da attestare alla sede di Foggia dell'Istituto Zooprofilattico Sperimentale della Puglia e della Basilicata.

Il presente concorso è subordinato all'esito negativo della procedura preventiva ex art. 34 bis del D.lgs. n. 165/2001 e s.m.i.,.

L'individuazione della sede è puramente indicativa e l'Istituto potrà, a proprio insindacabile giudizio, disporre nuove e differenti sedi di attestazione, in costanza di rapporto di lavoro, che il dipendente sarà tenuto ad accettare, alle medesime condizioni economiche statuite dal presente articolo.

Il rapporto di lavoro, conseguente al presente concorso, è disciplinato dal CCNL del 02/11/2022 del comparto Sanità ed è a tempo pieno e, quindi, incompatibile con qualsiasi altro rapporto o incarico, sia pubblico che privato, anche se di natura convenzionale, fatto salvo quanto diversamente disciplinato da norme specifiche applicabili.

Il trattamento economico è quello previsto dal su richiamato vigente C.C.N.L. 02/11/2022 del comparto Sanità per il profilo di afferenza.

ART. 2

COMPITI, MANSIONI E FUNZIONI

I compiti, le mansioni e le funzioni relative al profilo professionale oggetto del presente bando di concorso sono quelli previsti dalla normativa di settore con particolare riferimento all'allegato A) - Declaratorie del CCNL del comparto sanità del 02/11/2022, e verranno specificatamente declinati con i provvedimenti adottati dall'Ente in vigenza del rapporto di lavoro.

ART. 3

REQUISITI DI PARTECIPAZIONE

Ai sensi dell'art. 41 del DPR 27 marzo 2001 n.220, possono partecipare al concorso coloro che sono in possesso dei seguenti:

- REQUISITI GENERALI:
  a) maggiore età;

b) essere cittadini italiani o equiparati ai fini dell'accesso al pubblico impiego.
Sono equiparati ai cittadini italiani, ai sensi dell'art.38 del D.lgs 165/2001 come modificato dall'art.7 della L. 6/8/2013, n.97:
- gli italiani non appartenenti alla Repubblica;
- i cittadini di altro stato appartenente all'Unione europea;
- i familiari di cittadini degli Stati membri dell'Unione europea, non aventi la cittadinanza di uno Stato membro che siano del diritto di soggiorno o del diritto di soggiorno permanente;
- i cittadini di Paesi terzi che siano titolari di permesso di soggiorno CE per soggiornanti di lungo periodo;
- i titolari dello stato di rifugiato ovvero dello status di protezione sussidiaria;

c) idoneità fisica all'impiego per lo svolgimento delle mansioni proprie del profilo a concorso. L'accertamento dell'idoneità fisica all'impiego sarà effettuato, ai sensi di quanto previsto dalle normative vigenti, a cura di questo Istituto prima dell'immissione in servizio;

d) godimento dei diritti politici anche negli Stati di appartenenza o provenienza; i cittadini degli Stati membri dell'Unione Europea devono possedere, ai sensi dell'art. 3 del D.P.C.M. 7 febbraio 1994, n. 174, e, quindi dichiarare i seguenti requisiti:
1. godere dei diritti civili e politici anche negli Stati di appartenenza o di provenienza
2. essere in possesso della titolarità della cittadinanza italiana, di tutti gli altri requisiti previsti per i cittadini della Repubblica;
3. avere adeguata conoscenza della lingua italiana;

e) non avere riportato condanne penali e non avere procedimenti penali in corso che impediscano, ai sensi delle vigenti disposizioni in materia, la costituzione di rapporto di impiego con la Pubblica Amministrazione;

f) non essere stati destituiti o dispensati dall'impiego presso una pubblica amministrazione per persistente insufficiente rendimento, ovvero non essere stati dichiarati decaduti dall'impiego.

- REQUISITI SPECIFICI:
Laurea triennale in Economia e Commercio, Giurisprudenza e Scienze politiche o titoli equipollenti ai fini dei concorsi pubblici, o laurea quadriennale vecchio ordinamento o laurea magistrale in Economia e Commercio, Giurisprudenza e Scienze politiche o titoli equipollenti ai fini dei concorsi pubblici.

Le equipollenze devono sussistere alla data di scadenza del presente bando di concorso.
Il candidato dovrà indicare il relativo provvedimento di equipollenza nei termini di presentazione della domanda di partecipazione di cui all'art 4, pena l'esclusione.
I titoli di studio conseguiti all'estero sono considerati validi per l'ammissione al concorso se sono stati dichiarati equipollenti ai corrispondenti titoli di studio italiani, dagli Organi competenti ai sensi della normativa vigente.
Nel caso in cui sia ancora conclusa la procedura di riconoscimento ai sensi dell'art. 38, comma 3, del D.Lgs. n. 165/2001,. il/la candidato/a è ammesso/a alla selezione con riserva, fermo restando che l'equivalenza dovrà essere obbligatoriamente posseduta al momento dell'assunzione.
La procedura di riconoscimento dell'equivalenza del titolo di studio deve essere avviata entro la data di scadenza del bando, a pena di esclusione dalla selezione; l'apposito modulo di richiesta è reperibile all'indirizzo: http://www.funzionepubblica.gov.it/strumenti-e-controlli/modulistica.
Tutti i requisiti di ammissione devono essere posseduti alla data di scadenza del bando; la carenza di uno solo dei requisiti comporterà la non ammissione alla procedura.
Non saranno presi in considerazione documenti, titoli o pubblicazioni che perverranno a questa Amministrazione dopo il termine ultimo per la presentazione della domanda di partecipazione al concorso.
Non è ammesso il riferimento a documentazione presentata per la partecipazione ad altro concorso bandito da questo Istituto.

ART. 4

MODALITA' E TEMPI DI PRESENTAZIONE DELLE DOMANDE DI PARTECIPAZIONE

La domanda di partecipazione dovrà essere presentata dal candidato entro le ore 24 del trentesimo giorno successivo alla data di pubblicazione del presente bando sul Portale unico del reclutamento del Dipartimento della Funzione Pubblica - InPA - raggiungibile all'indirizzo https://www.inpa.gov.it, utilizzando, ai sensi dell'articolo 35-ter del decreto legislativo 30 marzo 2001, n. 165, l'apposita procedura accessibile sul medesimo portale "InPA" e al medesimo indirizzo.

Non sono ammesse altre forme di produzione e di invio, pena l'esclusione. Il termine di scadenza è perentorio.

La compilazione del format di candidatura avviene previa registrazione, obbligatoria e gratuita, al portale InPA tramite SPID, CIE, CNS o Eidas; la registrazione al Portale comporta il consenso al trattamento dei dati personali per le finalità e con le modalità di cui al Regolamento europeo (UE) N. 2016/679 e del decreto legislativo 30 giugno 2023, n. 196, come modificato da ultimo dal decreto legislativo 10 agosto 2018, n. 101.

Per presentare la propria candidatura, è necessario far riferimento al seguente bando "Concorso pubblico, per titoli ed esami, per l'assunzione a tempo pieno ed indeterminato di n.1 unità Area dei Professionisti della Salute e dei funzionari ex Collaboratore Amministrativo Professionale - cat. D - Piano Fabbisogno personale 2023" e procedere all'inserimento dei propri dati seguendo le indicazioni fornite dalla piattaforma.

Nella domanda di ammissione gli/le aspiranti dovranno dichiarare, pena l'esclusione dal concorso, sotto la propria personale responsabilità:

a) il cognome ed il nome;

b) la data e il luogo di nascita;

c) di essere in possesso della cittadinanza italiana, ovvero quella di altro Stato membro dell'Unione Europea ovvero di essere familiare di un cittadino di uno degli Stati membri dell'Unione Europea titolare di diritto di soggiorno o di diritto di soggiorno permanente, o di essere cittadino di Paesi terzi titolare del permesso di soggiorno UE per soggiornanti di lungo periodo, o di essere titolari dello status di rifugiato ovvero dello status di protezione sussidiaria ovvero i familiari non comunitari del titolare dello status di protezione sussidiaria presenti sul territorio nazionale che individualmente non hanno diritto a tale status, ai sensi dell'art. 22, commi 2 e 3 del D. Lgs 251/2007;

d) il comune nelle cui liste elettorali sono iscritti ovvero i motivi della mancata iscrizione o della cancellazione dalle liste medesime; se cittadini/e stranieri/e dichiarare di godere dei diritti civili e politici anche nello Stato di appartenenza o di provenienza, ovvero i motivi del mancato godimento e di avere adeguata conoscenza della lingua italiana;

e) di non aver riportato condanne penali e di non avere procedimenti penali pendenti a proprio carico ovvero le eventuali condanne penali riportate (anche se sia stata concessa amnistia, indulto o perdono giudiziale) ed i procedimenti penali pendenti a proprio carico;

f) il possesso del titolo di studio richiesto nell'art. 3 del presente bando e, laddove conseguito all'estero, gli estremi del provvedimento che ne dispone l'equipollenza o l'equivalenza;

g) di conoscere la lingua inglese;

h) di avere conoscenza dell'informatica;

i) la posizione nei riguardi degli obblighi militari (per i cittadini italiani nati fino all'anno 1985);

j) gli eventuali servizi prestati presso pubbliche amministrazioni e le eventuali cause di risoluzione;

k) di non essere stato/a destituito/a o dispensato/a dall'impiego presso una pubblica amministrazione per persistente ed insufficiente rendimento ovvero non essere stato/a dichiarato/a decaduto/a da altro impiego statale ovvero non essere stato/a licenziato/a ai sensi delle disposizioni dei contratti collettivi di lavoro relativi al personale dei vari comparti e per aver conseguito l'impiego statale mediante produzione di documenti falsi o viziati da invalidità non sanabile;

l) per il candidato riconosciuto disabile ai sensi della legge 5/02/1992, n. 104, di necessitare, in relazione al proprio handicap, di ausilio e/o di tempi aggiuntivi per l'espletamento della prova d'esame; a tal fine il candidato dovrà allegare alla domanda di partecipazione al concorso idonea certificazione rilasciata da apposita struttura sanitaria pubblica al fine di consentire all'amministrazione di predisporre i mezzi e gli strumenti che possano garantire una regolare partecipazione alla procedura concorsuale anche per i portatori

di qualsiasi tipo di handicap. Laddove richiesti, i tempi aggiuntivi dovranno essere quantificati con idonea certificazione sanitaria da allegare alla domanda di partecipazione;

m)per il candidato con disturbi specifici dell'apprendimento, accertati ai sensi della legge 8 ottobre 2010, n. 170, di richiedere la fruizione di misure dispensative, di strumenti compensativi e/o di tempi aggiuntivi necessari in funzione della propria esigenza. Tale richiesta dovrà essere opportunamente documentata ed esplicitata con apposita dichiarazione resa dalla commissione medico-legale dell'ASL di riferimento o da equivalente struttura pubblica.

Tale documentazione dovrà essere allegata alla domanda di partecipazione entro i termini di presentazione previsti dal bando;

n) di avere l'idoneità fisica all'impiego;

o) il possesso di eventuali titoli di precedenze o preferenza, a parità di valutazione, previsti dal DPR 483/97 e successive modifiche e integrazioni; tali titoli devono essere posseduti alla data di scadenza del termine utile per la presentazione delle domande di ammissione al concorso e l'omessa dichiarazione esclude il/la candidato/a dal beneficio;

p) l'indirizzo di pec personale al quale ricevere eventuali comunicazioni inerenti la presente procedura concorsuale.

La domanda di partecipazione non deve essere sottoscritta in quanto l'inoltro della stessa avviene tramite l'applicativo on-line che richiede l'identificazione e autenticazione elettronica.

L'Amministrazione non assume responsabilità per errori da parte dei/delle candidati/e nel caricamento della domanda di ammissione sul Portale Unico di Reclutamento InPA, nonché nel caso di dispersione di comunicazioni, derivante da inesatte indicazioni del recapito da parte del candidato o da mancata o inesatta indicazione o malfunzionamento dell'indirizzo di posta elettronica del concorrente ovvero della mancata o tardiva comunicazione del cambiamento del predetto indirizzo indicato nella domanda, né per eventuali problemi telematici comunque imputabili a fatto di terzi, a caso fortuito o a forza maggiore, che possano determinare l'impossibilità per il candidato di inoltrare la domanda di partecipazione alla procedura concorsuale nei termini previsti o ad altre cause non imputabili all'Ente.

Non verranno prese in considerazione domande trasmesse in forma diversa da quella sopra descritta né documenti o integrazioni della domanda inviati con modalità diversa da quelle previste dal format on line (anche se inviate tramite raccomandata o tramite PEC), che non siano stati espressamente richiesti dalla S.S. Personale dell'IZSPB.

La formale compilazione del modulo di domanda, per gli elementi ivi contenuti incluso il proprio curriculum vitae che viene compilato contestualmente all'atto della registrazione al portale, costituirà dichiarazione sostitutiva di certificazione o di atto notorio ai sensi del D.P.R. n. 445/2000 ed i candidati dovranno rendere le dichiarazioni sostitutive, così come previsto dagli artt. 46 e 47 del D.P.R. n. 445/2000, nella consapevolezza che saranno applicate sanzioni penali in caso di dichiarazioni false e mendaci. Ai sensi dell'art. 71 del D.P.R. 28.12.2000, n. 445 e s.m.i., l'Amministrazione procederà ad idonei controlli, anche a campione, sulla veridicità delle dichiarazioni rese nel format.

In caso di indicazioni non rispondenti a veridicità, ai sensi dell'art. 75 del DPR n. 445 del 28/12/2000, il dichiarante decade dai benefici eventualmente conseguiti dal provvedimento emanato.

La decadenza, disposta con delibera motivata, può intervenire in qualsiasi momento anche successivo all'assunzione.

Alla domanda di partecipazione deve essere allegata la seguente documentazione, se prevista dal candidato:

- eventuale certificazione attestante la condizione di soggetto con disabilità, resa dalla Commissione medico-legale dell'ASL di riferimento o da equivalente struttura pubblica, qualora vengano richiesti eventuali ausili e/o tempi aggiuntivi per le prove;
- eventuale certificazione comprovante il disturbo specifico dell'apprendimento (DSA), resa dalla Commissione medico-legale dell'ASL di riferimento o da equivalente struttura pubblica, qualora vengano richiesti, a norma del D.M. 9 novembre 2021, eventuali misure dispensative, strumenti compensativi e/o tempi aggiuntivi per le prove.
- eventuale documentazione comprovante i requisiti previsti dall'art. 38 del D.Lgs. 165/2001 che

consentono ai/alle cittadini/e extracomunitari/rie di partecipare alla selezione;
- per i/le candidati/e affetti/e da invalidità uguale o superiore all'80%, al fine dell'esonero dalla eventuale prova di preselezione, dichiarazione e certificazione attestante lo stato di invalidità.

I documenti allegati devono essere denominati come segue:
- richiesta_ausili_tempi_aggiuntivi_cognome
- certificato_DSA_cognome
- certificato_invalidita_cognome
- documento_cittadino_noUE_cognome

La dimensione di ogni file non può superare i 20 MB; i formati supportati sono .pdf, .jpg, .jpeg.

ART. 5
PUBBLICITA'

Il presente bando viene pubblicato integralmente sul Portale del reclutamento "inPA" (https://www.inpa.gov.it) sul sito web dell'Ente nella sezione "Concorsi e avvisi", e sui B.U.R. della Regione Puglia e della Regione Basilicata.
Tutte le comunicazioni relative al presente concorso (ammissione alle prove, sede delle prove, data e ora della convocazione per lo svolgimento delle prove, graduatoria finale) verranno effettuate mediante comunicazione sul Portale del reclutamento "inPA" (https://www.inpa.gov.it) nonché sul sito web dell'Istituto (www.izspb.it), nella sezione "Concorsi e avvisi.
Tale forma di pubblicità costituisce notifica a ogni effetto di legge e, pertanto, le pubblicazioni suddette sostituiscono ogni altra diretta e individuale comunicazione agli interessati.

ART. 6
AMMISSIONE DEI CANDIDATI

L'Istituto, con delibera del Direttore Generale, procederà all'ammissione dei candidati le cui domande siano pervenute nei termini prescritti e con le modalità previste dal presente bando, previo accertamento del possesso dei requisiti generali e specifici dichiarati; con lo stesso provvedimento procederà, altresì, all'eventuale esclusione dei candidati non in possesso dei predetti requisiti.
L'esclusione sarà comunicata entro trenta giorni dalle date di adozione del provvedimento stesso. L'elenco dei candidati ammessi a partecipare alle prove d'esame verrà pubblicato sul Portale del reclutamento "inPA" nonchè sul sito internet dell'Istituto alla sezione "Concorsi e avvisi".
L'Amministrazione si riserva di effettuare, anche a campione, verifiche e controlli sulla veridicità del contenuto delle dichiarazioni sostitutive ricevute.
L'Amministrazione potrà altresì disporre con provvedimento motivato, in qualsiasi momento, l'esclusione dei candidati dal concorso per difetto o mancanza dei prescritti requisiti rilevati dall'autodichiarazione.
In caso di dichiarazioni non veritiere, oltre alla decadenza dell'interessato dalla procedura selettiva nonché da qualsiasi beneficio conseguito, gli atti saranno trasmessi all'Autorità Giudiziaria competente.

ART. 7
ESCLUSIONE DAL CONCORSO

Costituiscono motivo di esclusione:
- l'inoltro della domanda di partecipazione al concorso oltre il termine di scadenza del bando ovvero con modalità diverse da quella indicata all'art. 4;
- mancata indicazione degli estremi del provvedimento di equivalenza del titolo di studio ovvero degli estremi della richiesta del medesimo per titolo di studio conseguito all'estero
- omessa dichiarazione richiesta circa il possesso dei requisiti di ammissione;
- presentazione di dichiarazioni, certificazioni e\o documentazioni false o non conformi.

ART. 8

COMMISSIONE D'ESAME

I candidati ammessi all'esito delle attività di verifica di cui al precedente art. 6 saranno esaminati e valutati da una apposita Commissione Esaminatrice da nominarsi con delibera del Direttore Generale dell'Ente e costituita da tre componenti di cui uno con funzioni di Presidente ai sensi del D.P.R. n. 220/2001.

La Commissione potrà essere integrata da componenti aggiuntivi per l'accertamento della conoscenza e uso di apparecchiature, applicazioni informatiche e della lingua inglese.

ART. 9 PRESELEZIONE

Qualora il numero dei candidati ammessi alla selezione risulti superiore a 60, l'Ente ha la facoltà di far precedere le prove d'esame da una prova preselettiva - anche con l'eventuale ausilio di aziende specializzate in preselezione del personale - che consisterà in una serie di quesiti a risposta multipla di logica, cultura generale e sulle materie oggetto delle prove d'esame di cui all'art. 9.

Saranno ammessi alle prove d'esame massimo trenta (30) candidati, includendo comunque i pari merito al 30° posto, oltre ai candidati esentati dalla preselezione ai sensi del presente articolo.

Il punteggio totale per la valutazione del test preliminare è pari a trenta (30) punti e per superare la prova preselettiva i candidati dovranno ottenere il punteggio minimo di 18 punti.

Si precisa che verranno esclusi dalla presente procedura concorsuale i candidati che pur avendo conseguito il suddetto punteggio minimo si siano collocati nei posti successivi al trentesimo.

La prova sarà valutata come di seguito indicato:

- 1 punto per ogni risposta esatta;
- 0 punti per ogni risposta non data;
- -0,25 punti per ogni risposta errata.

Verranno esonerati dall'obbligo di sostenere l'eventuale preselezione e conseguentemente ammessi direttamente alla prova scritta, i candidati affetti da invalidità uguale o superiore all'80% ai sensi dell'articolo 20, comma 2bis, della legge 104/1992 s.m.i..

La conferma dello svolgimento della preselezione, nonché data, orario e sede di svolgimento della stessa, verranno comunicati ai candidati tramite pubblicazione sul sito istituzionale dell'Ente e sul portale InPA, con almeno 15 giorni di anticipo dalla data di svolgimento della stessa.

Per sostenere la preselezione i candidati dovranno presentarsi, muniti di documento d'identità in corso di validità, secondo le tempistiche e le modalità che verranno comunicate.

La mancata presentazione alla preselezione costituisce rinuncia al concorso.

Durante lo svolgimento della prova preselettiva i candidati non possono consultare codici, testi normativi e regolamenti, appunti manoscritti, libri, dizionari, pubblicazioni né altra documentazione che non sia eventualmente messa a disposizione dalla Commissione, né possono utilizzare cellulari, computer portatili ed altre apparecchiature elettroniche o strumenti idonei alla memorizzazione o alla trasmissione di dati, né possono comunicare tra loro.

In caso di violazione di tali disposizioni è prevista l'immediata esclusione dal concorso.

L'elenco dei candidati ammessi alla prova scritta sarà pubblicato sul Portale INPA e nella sezione "Concorsi e avvisi" del sito internet dell'IZS.

La preselezione non è prova d'esame e non concorre a determinare il punteggio finale utile ai fini della graduatoria di merito.

ART. 10

TITOLI E PROVE D'ESAME

Ai fini della valutazione dei candidati la Commissione, preliminarmente, procederà alla individuazione dei criteri considerando anche quelli previsti dall'art 8 del DPR n. 220/2001, disponendo di un punteggio di 100 punti, così ripartiti:

a) 30 punti per i titoli;
b) 70 punti per le prove di esame.

I punti per le prove di esame sono così ripartiti:

a) 30 punti per la prova scritta;
b) 20 punti per la prova pratica;
c) 20 punti per la prova orale.

I punti per la valutazione dei titoli sono ripartiti fra le seguenti categorie:

a) titoli di carriera – punti 15;
b) titoli accademici e di studio – punti 4;
c) pubblicazioni e titoli scientifici – punti 3;
d) curriculum formativo e professionale – punti 8.

Si precisa che la Commissione attribuirà un punteggio aggiuntivo per chi partecipa al concorso con laurea a ciclo unico (vecchio ordinamento) o laurea Specialistica/Magistrale quale requisito d'accesso rispetto a chi partecipa con la laurea triennale.

La valutazione dei titoli, da limitarsi ai soli candidati presenti alla prova scritta, verrà effettuata prima della correzione della prova stessa, secondo i principi previsti dal D.P.R. 27 marzo 2001, n. 220.
Il risultato della valutazione dei titoli dovrà essere reso noto agli interessati prima dell'effettuazione della prova pratica.
Non saranno valutati i titoli che costituiscono requisito di ammissione al concorso.

La commissione esaminatrice sottoporrà gli/le aspiranti alle prove d'esame di seguito specificate, al fine dell'accertamento delle seguenti competenze:

- attività amministrative che comportano una autonoma elaborazione di atti preliminari e istruttori dei provvedimenti di competenza dell'unità operativa in cui è inserito,
- collaborazione con il personale inserito nell'Area dei professionisti della salute e dei funzionari e con i dirigenti nelle attività di studio e programmazione.

Prove d'esame

Prova scritta:

redazione di un elaborato o soluzione di quesiti a risposta sintetica riguardanti argomenti di diritto amministrativo, diritto privato, diritto del lavoro, contabilità pubblica.

Prova pratica:
consistente nella predisposizione di atti relativi ai suddetti argomenti.

Prova orale:
colloquio sugli argomenti delle prove scritta e pratica, nonchè su elementi di diritto penale, diritto civile e di diritto costituzionale, legislazione in tema di appalti pubblici di lavori servizi e forniture, legislazione relativa agli Istituti Zooprofilattici Sperimentali.
Durante la prova orale verrà verificata la conoscenza degli elementi di informatica e della lingua inglese.
Il superamento della prova scritta è subordinato al raggiungimento di una valutazione di sufficienza, espressa in termini numerici, di almeno 21/30esimi.
Il superamento della prova pratica è subordinato al raggiungimento di una valutazione di sufficienza, espressa in termini numerici, di almeno 14/20esimi.
Il superamento della prova orale è subordinato al raggiungimento di una valutazione di sufficienza, espressa

in termini numerici, di almeno 14/20esimi.
Per ciascuna prova d'esame saranno pubblicate sul sito internet dell'Istituto e sul portale InPa le rispettive risultanze corredate dall'elenco dei candidati che, in virtù del punteggio conseguito, risulteranno aver superato la stessa prova.
E' tassativamente vietato introdurre ed utilizzare nei locali della prova scritta e pratica telefoni cellulari od altri strumenti tecnici che consentano di comunicare con l'esterno a pena di esclusione dalla procedura nonché la consultazione di testi, anche di legge non commentati.

ART. 11
DIARIO PROVE D'ESAME

Le date e i luoghi di svolgimento delle prove saranno resi disponibili sul Portale InPa almeno quindici giorni prima della data stabilita per lo svolgimento delle stesse e pubblicati altresì sul sito internet dell'Istituto alla sezione "Concorsi e avvisi".
Pertanto i candidati ai quali non sia stata comunicata l'esclusione dal concorso sono tenuti a presentarsi a sostenere la prova scritta, senza alcun altro preavviso, nel giorno, luogo ed ora indicati nel suddetto avviso pubblicato sul portale InPa, muniti di un valido documento di riconoscimento.
La mancata presentazione del candidato all'ora e nel luogo indicato sul portale InPA per lo svolgimento delle prove costituirà rinuncia al concorso, anche nel caso in cui il candidato invochi la causa di forza maggiore quale scusante per la mancata o ritardata presentazione alle prove.
Durante la prova scritta non potranno essere consultati testi, anche di legge non commentati.

ART. 12
PARTECIPAZIONE AL CONCORSO DELLE CANDIDATE IN STATO DI GRAVIDANZA O ALLATTAMENTO

Le prove d'esame verranno espletate nel rispetto dell'articolo 7, comma 7, del D.P.R. 16 giugno 2023, n. 82, al fine di evitare pregiudizio alcuno alle candidate che risultino impossibilitate al rispetto del calendario previsto dal bando a causa dello stato di gravidanza o allattamento, anche attraverso lo svolgimento di prove asincrone e, in ogni caso, assicurando la disponibilità di appositi spazi per consentire l'allattamento.
Nel caso, le candidate dovranno comunicare all'indirizzo di posta elettronica protocollo@pec.izsb.it la propria condizione producendo, allo scopo, documentazione sanitaria che certifichi lo stato di inabilità temporanea che impedisca la partecipazione alla prova o comunque che ne esiga lo svolgimento in altra forma.

ART. 13
GRADUATORIA

La Commissione, al termine delle prove d'esame, formulerà la graduatoria di merito, secondo l'ordine dei punti della votazione complessiva riportata da ciascun candidato, con l'osservanza, a parità di punteggio, delle preferenze previste dall'art. 5 del D.P.R. 9 maggio 1994, n. 487 e s.m.i.. e dichiarate nella domanda di partecipazione.
In caso di assenza di titoli di preferenza, si applica – a parità di punteggio – quanto previsto dall'art. 3 della L. 127/1997, così come integrato dalla L. 191/1998.
La graduatoria finale verrà approvata con delibera del Direttore Generale e pubblicata all'Albo Pretorio on line, sul sito web dell'Ente nella Sezione "Concorsi e avvisi" e sul Portale del reclutamento "inPA".
La graduatoria rimarrà efficace per un periodo di ventiquattro mesi dalla data di approvazione ai sensi dell'art. 1, comma 149, della Legge n. 160/2019, salvo le sopravvenute ulteriori disposizioni normative/regolamentari in materia; ad essa potrà quindi attingersi nel predetto periodo di validità per ogni eventuale ulteriore analoga occorrenza.

ART. 14
ASSUNZIONE E TRATTAMENTO ECONOMICO

A seguito dell'accertamento del possesso dei requisiti richiesti di cui al precedente art. 3, si procederà

all'assunzione del candidato proclamato vincitore ed alla stipulazione del contratto individuale di lavoro, ai sensi del d.lgs. n. 165/2001 e del vigente CCNL del Comparto Sanità.
Il candidato risultato vincitore sarà tenuto a presentare entro 30 giorni dalla richiesta, a pena di decadenza dalla nomina, i documenti di cui all'art. 19 del DPR n. 220/2001 per poter procedere alla stipula del contratto individuale.
Il candidato che non assume servizio entro cinque giorni dalla relativa notifica dell'Ente è dichiarato decaduto dalla graduatoria, salvo comprovati e giustificati motivi di impedimento; in tal caso l'amministrazione, valutati i motivi, posticipa la data di immissione in servizio, compatibilmente con le esigenze organizzative.
L'assunzione in servizio è in ogni caso subordinata all'avvento accertamento, a cura del medico competente dell'Istituto, dell'idoneità psicofisica alla mansione specifica; se l'accertamento sanitario risulterà negativo o con limitazioni, o nel caso in cui l'interessato non si presenterà alla visita medica senza giustificato motivo, non si darà corso all'assunzione.
Il rapporto di lavoro diverrà definitivo dopo il superamento del periodo di prova di mesi sei di effettivo servizio prestato.
Con la stipula del contratto individuale di lavoro e l'immissione in servizio è implicita l'accettazione, senza riserve, di tutte le norme che disciplinano e disciplineranno lo stato giuridico ed il trattamento economico del dipendente.
Il candidato assunto dovrà permanere presso l'Istituto per almeno cinque anni.
L'assunzione in servizio potrà essere temporaneamente sospesa o comunque ritardata in applicazione delle norme che stabiliscono il blocco delle assunzioni.
Nei casi di decadenza o di rinuncia del vincitore del concorso l'Amministrazione si riserva la facoltà di procedere, entro i termini previsti dalla normativa vigente, alla nomina, secondo l'ordine di graduatoria, di altro candidato idoneo.
Il trattamento economico e previdenziale previsto dal vigente C.C.N.L. del Comparto Sanità decorrerà dalla data di effettiva assunzione in servizio.

ART. 15
EQUILIBRIO DI GENERE

Il concorso pubblico oggetto del presente bando è aperto ai candidati dell'uno e dell'altro sesso, ai sensi del Decreto Legislativo 11 aprile 2006, n. 198 e s.m.i. "Codice delle pari opportunità tra uomo e donna, a norma dell'articolo 6 della Legge 28 novembre 2005, n. 246.

ART. 16
TRATTAMENTO DATI PERSONALI

Ai sensi del Regolamento (UE) 2016/679 (GDPR), i dati personali forniti dai candidati sono trattati per le finalità di gestione, della procedura concorsuale e per l'eventuale assunzione e gestione del rapporto con l'Ente.
Il candidato ha diritto di ottenere la rettifica o la cancellazione dei dati personali conferiti a questo Ente.
Ai sensi dell'art. 13 del GDPR il titolare del trattamento dei dati personali è il Direttore Generale, dr. Antonio Fasanella (segreteria.direzione@izspb.it), e il responsabile della protezione dati (DPO) pro-tempore è il dr. Daniele Scapicchio.

ART. 17
DIRITTO DI ACCESSO

Ai candidati è garantito il diritto di accesso alla documentazione inerente al procedimento concorsuale, a norma della normativa vigente.

ART. 18
DISPOSIZIONI FINALI

L'Ente si riserva, nelle more dell'esito dell'avviata procedura di cui all'art. 34 bis del D.Lgs. n. 165/2001 e ad

esito della stessa, la facoltà di revocare la presente procedura concorsuale in parola. L'Ente si riserva altresì la facoltà di revocare, modificare o sospendere in tutto o in parte, in qualsiasi momento, a suo insindacabile giudizio, la procedura, o riaprire e/o prorogare i termini di presentazione delle domande, nonché l'assunzione in servizio senza che gli aspiranti possano sollevare eccezioni, diritti o pretese.
Con la partecipazione al concorso è implicita da parte dei candidati l'accettazione senza riserve delle prescrizioni contenute nel presente bando e nella normativa legislativa e regolamentare attualmente in vigore.
Per tutto quanto non contemplato dal presente bando, si rinvia alle disposizioni di legge nazionali, regionali e contrattuali, vigenti in materia di reclutamento di personale del comparto del Servizio Sanitario Nazionale.
Tutte le comunicazioni inerenti la presente procedura concorsuale saranno notificate agli interessati mediante pubblicazione sul sito web dell'Istituto (www.izspb.it), nella sezione "Concorsi e avvisi", e sul portale InPa con valore di notifica a tutti gli effetti di legge; pertanto è cura dei candidati accedere periodicamente sul sito istituzionale e sul portale InPa.
Il presente bando costituisce, ad ogni effetto, comunicazione di avvio del procedimento, ai sensi dell'art. 7 della L. 241/90 e s.m.i, una volta che sia intervenuto l'atto di adesione allo stesso da parte di un candidato, attraverso la presentazione della domanda di ammissione
La procedura concorsuale dovrà concludersi entro 180 giorni dalla data di conclusione della prova scritta. L'inosservanza di tale termine dovrà essere giustificata collegialmente dalla Commissione esaminatrice con motivata relazione da inoltrare alla Presidenza del Consiglio dei Ministri.
L'utile posizionamento nella graduatoria di merito non determinano diritto all'assunzione.
Per il posto in questione non viene prevista la riserva a favore dei volontari delle FF.AA. congedati senza demerito, ai sensi dell'articolo 1014, comma 4, e dell'articolo 678, comma 9, del D.Lgs. 15 marzo 2010, n.66, non essendosi determinato un cumulo di frazioni di riserva superiore all'unità.
Con la presente selezione si determina una frazione di riserva, pari al 30%, a favore dei volontari delle FF.AA.
Ai sensi dell'art. 18 del D.Lgs. n. 40 del 06/03/2017 con la presente selezione si determina una frazione di riserva, pari al 15%, a favore dei volontari che hanno concluso il servizio civile universale senza demerito, che verrà cumulata ad altre frazioni già verificatesi o che si dovessero verificare nei prossimi provvedimenti di assunzione.

* * *

Gli interessati potranno scaricare il presente bando dal sito internet aziendale ad avvenuta pubblicazione dello stesso sul portale InPa nonché richiedere ogni utile informazione all'Ufficio preposto, dal lunedì al venerdì, dalle ore 12,00 alle ore 13,00, ai seguenti contatti: sig. Vito Ricci - 0881 786391 e-mail vito.ricci@izspb.it) – sig.ra Alessandra Grassi 0881 786321 e-mail alessandra.grasii@izspb.it) - fax 0881/786362 ovvero scrivendo all'indirizzo di posta elettronica certificata protocollo@pec.izspb.it.
Il Responsabile del procedimento è il Dirigente Amministrativo della S.S. Personale, dott.ssa Daniela Varracchio (0881 786333 – e-mail daniela.varracchio@izspb.it).

IL DIRETTORE GENERALE
DR. ANTONIO FASANELLA

BOLLETTINO UFFICIALE
della Regione Puglia

Direzione e Redazione: Lungomare Nazario Sauro, 33 - 70121 Bari
Tel. 080 540 6372 / 6524
Sito internet: http://burp.regione.puglia.it
e-mail: burp@pec.rupar.puglia.it - burp@regione.puglia.it

Responsabile **Dott. Francesco Monaco**

Edipress dei f.lli Caraglia & C. s.a.s. - 83031 Ariano Irpino (AV)

Francesco
Monaco
23.05.2024
15:12:44
GMT+01:00