REPUBBLICA ITALIANA

BOLLETTINO UFFICIALE
della Regione Puglia

REGIONE PUGLIA

ANNO LV | BARI, 19 DICEMBRE 2024 | **n. 102**



Decreti e ordinanze del Presidente della Giunta regionale
Determinazioni dirigenziali aventi contenuto di interesse generale
Atti dell'amministrazione regionale ad obbligo di pubblicazione
Corte costituzionale
Atti degli Enti locali e degli enti pubblici e privati
Altri atti e avvisi della Regione e di altri enti pubblici che interessano la collettività regionale
Atti e avvisi relativi a procedure di affidamento per l'acquisizione di lavori, servizi e forniture
Concorsi e avvisi relativi alle procedure di reclutamento del personale

Il Bollettino Ufficiale della Regione Puglia, ai sensi della Legge regionale 15 giugno 2023, n. 18, è pubblicato con frequenza bisettimanale, attraverso edizioni ordinarie, di norma il lunedì e il giovedì, straordinarie e supplementari. Il BURP si articola in tre sezioni.

Nella prima sezione sono pubblicati gli atti della Regione Puglia, di seguito elencati per tipologia:

a) lo Statuto, le leggi e i regolamenti regionali;
b) gli atti aventi contenuto normativo a rilevanza esterna;
c) le deliberazioni del Consiglio regionale;
d) le deliberazioni della Giunta regionale;
e) i decreti e le ordinanze del Presidente della Giunta regionale;
f) i decreti del Presidente del Consiglio regionale;
g) le deliberazioni dell'Ufficio di Presidenza del Consiglio regionale;
h) le determinazioni dirigenziali aventi contenuto di interesse generale, in primis quelle che definiscono i criteri e le modalità per la concessione di sovvenzioni, contributi, sussidi, ausili e vantaggi economici di qualunque genere, oppure che specificano criteri e modalità per il rilascio di autorizzazioni, accreditamenti, licenze e provvedimenti analoghi, nonché ogni determinazione dirigenziale che la struttura regionale adottante ritenga di pubblicare;
i) gli atti dell'amministrazione regionale di cui sia disposta la pubblicazione in base all'ordinamento vigente;
j) le richieste di referendum regionali, i relativi atti d'indizione e la proclamazione dei risultati.

Nella seconda sezione sono pubblicati gli atti degli enti pubblici e privati e degli organi giurisdizionali dello Stato, di seguito elencati per tipologia:

a) le sentenze e le ordinanze della Corte costituzionale relative a leggi della Regione Puglia o a leggi statali o a conflitti di attribuzione che coinvolgono la Regione Puglia;
b) le ordinanze degli organi giurisdizionali che sollevano questioni di legittimità costituzionale relative a leggi regionali;
c) i ricorsi e le ordinanze promossi innanzi alla Corte costituzionale aventi ad oggetto questioni di legittimità costituzionale delle leggi della Regione Puglia, insieme ai provvedimenti adottati dalla Corte costituzionale per la definizione di tali giudizi;
d) gli atti di organi statali o comunitari di cui sia prescritta la pubblicazione nel bollettino ufficiale da norma di legge oppure la cui pubblicazione sia disposta dal Presidente della Giunta regionale;
e) gli atti degli enti locali e degli enti pubblici e privati, la cui pubblicazione sia richiesta dagli stessi anche in ragione di prescrizioni normative o regolamentari;
f) tutti gli altri atti di particolare interesse per la Regione Puglia, adottati da qualunque autorità o ente diverso dalla Regione, la cui pubblicazione sia disposta dal Presidente della Giunta regionale o dall'autorità giudiziaria.

Nella terza sezione sono pubblicati tutti gli atti e gli avvisi della Regione e di altri enti pubblici che interessano la collettività regionale la cui pubblicità risponda a esigenze di carattere informativo diffuso, nonché gli atti e avvisi relativi alle procedure di reclutamento del personale o alle procedure di affidamento per l'acquisizione di lavori, servizi e forniture, con particolare riferimento a:

a) provvedimenti di approvazione di bandi e avvisi in materia di contratti pubblici;
b) provvedimenti di avvio delle procedure di reclutamento del personale;
c) determinazioni dirigenziali di approvazione delle graduatorie di affidamento e/o di concorso;
d) determinazioni dirigenziali di costituzione delle commissioni di gara e/o di concorso;
e) altri atti delle procedure di affidamento e/o procedure concorsuali la cui pubblicazione sia richiesta da legge.

SOMMARIO

"Avviso per i redattori e per gli Enti:
Il Bollettino Ufficiale della Regione Puglia si attiene alle regole della Legge 150/2000 per la semplificazione del linguaggio e per la facilitazione dell'accesso dei cittadini alla comprensione degli atti della Pubblica Amministrazione. Tutti i redattori e gli Enti inserzionisti sono tenuti ad evitare sigle, acronimi, abbreviazioni, almeno nei titoli di testa dei provvedimenti".

SEZIONE PRIMA

Decreti e ordinanze del Presidente della Giunta regionale

DECRETO DEL PRESIDENTE DELLA GIUNTA REGIONALE 17 dicembre 2024, n. 538
Adozione Atto di Alta Organizzazione. Modello Organizzativo "MAIA 2.0". Ulteriori integrazioni e modifiche. 86231

DECRETO DEL PRESIDENTE DELLA GIUNTA REGIONALE 17 dicembre 2024, n. 539
Acquisizione in proprietà alla Regione Puglia di particella intestata alla ex Cassa per il Mezzogiorno con sede in Roma e sita in agro di Bitritto (BA). 86241

Determinazioni dirigenziali aventi contenuto di interesse generale

DETERMINAZIONE DEL DIRIGENTE SEZIONE ATTUAZIONE DEI PROGRAMMI COMUNITARI PER L'AGRICOLTURA 11 dicembre 2024, n. 924
Avviso pubblico approvato con DDS n. 474 del 11/07/2024 (BURP 60/2024) - Legge Regionale n. 2 del 25 gennaio 2018 "Indirizzi per lo sviluppo, la sostenibilità ambientale e la coesione economica e sociale del territorio di Taranto"– Approvazione della graduatoria regionale ed individuazione dei progetti ammissibili all'istruttoria tecnico-amministrativa. 86243

DETERMINAZIONE DEL DIRIGENTE SEZIONE AUTORIZZAZIONI AMBIENTALI 22 ottobre 2024, n. 619
VAS-1425-VER – Verifica di assoggettabilità a VAS, comprensiva di Valutazione di Incidenza – Livello I, del Piano Regolatore Portuale del Porto di Torre San Giovanni del comune di Ugento.
Autorità procedente: Comune di Ugento.
PROVVEDIMENTO DI VERIFICA ex art. 8 L.R. 44/2012 e ss.mm.ii. 86249

DETERMINAZIONE DEL DIRIGENTE SEZIONE AUTORIZZAZIONI AMBIENTALI 22 ottobre 2024, n. 620
ID 6818 - PNRR – M1 C3 I2.2 – Pratica SUAP n.47344 – Progetto di "Restauro conservativo e riutilizzo funzionale della casa colonica Masseria Redenta sita in Altamura alla contrada Solagne Curtaniello n. CS, in catasto fabbricati al Fg 104, p.lla 398 sub.1 e manutenzione della cisterna di raccolta delle acque meteoriche, in catasto terreni al Fg.104, p.lla 306 - Proponente Sig. Stasolla Francesco - Valutazione di Incidenza Fase I di screening ex art. 5 del DPR 357/97 e smi. - 86260

DETERMINAZIONE DEL DIRIGENTE SEZIONE BENESSERE SOCIALE, INNOVAZIONE E SUSSIDIARIETÀ 16 dicembre 2024, n. 1733
PR Puglia FESR-FSE+ 2021-2027 - Priorità: 1. Competitività e innovazione O.S. RSO1.3. - Azione 1.12 "- Interventi di sostegno all'avvio e al rafforzamento delle imprese sociali"- Sub-Azione 1.12.1 –

“Interventi per percorsi di rafforzamento di attività economiche a contenuto sociale, delle imprese sociali e delle organizzazioni del Terzo Settore” – - A.D. 192/228 - Avviso pubblico “IMPRESA POSSIBILE”. Integrazione all’avviso pubblico – Introduzione della clausola di divieto di pantouflage ed approvazione del modello di autocertificazione ai sensi del DPR 445/2000 in merito all’applicazione dell’art. 53 comma 16 ter del D.Lgs 165/2001, introdotto dalla Legge n. 190/2012 dichiarazione – Modello pantouflage (Allegato A10)...... 86267

DETERMINAZIONE DEL DIRIGENTE SEZIONE BILANCIO DELLA SANITÀ E DELLO SPORT 13 dicembre 2024, n. 1018

L.R. 33/2006 e ss.mm.ii. – A.D. 00423 del 19/04/2024 “AVVISO A e D per la promozione dell’attività fisico-motoria-sportiva nell’anno 2024” (BURP n. 44 del 30/05/2024). Scorrimento graduatoria definitiva e concessione contributo. 86274

DETERMINAZIONE DEL DIRIGENTE SEZIONE BILANCIO DELLA SANITÀ E DELLO SPORT 13 dicembre 2024, n. 1024

L.R. 33/2006 e ss.mm.ii. – A.D. 00872 del 29 ottobre 2024 “Avviso ES per la concessione ed erogazione di contributi per EVENTI SPORTIVI realizzati/da realizzarsi in Puglia” (BURP n. 88 del 31.10.2024). II FINESTRA - Approvazione graduatoria macrocategoria GRANDI EVENTI SPORTIVI. 86280

DETERMINAZIONE DEL DIRIGENTE SEZIONE CRESCITA DIGITALE DELLE PERSONE DEL TERRITORIO E DELLE IMPRESE 9 dicembre 2024, n. 226

CUP: C49E24000530002 - PR Puglia FESR-FSE+2021-2027. Priorità I - Azione 1.8 - sub Azione 1.8.3. Avviso di selezione per il finanziamento di proposte progettuali finalizzate alla digitalizzazione degli archivi di edilizia privata dei Comuni pugliesi. Ammissione a finanziamento Comune di ACQUAVIVA DELLE FONTI. Accertamento di entrata e impegno di spesa. Bilancio Vincolato...... 86286

DETERMINAZIONE DEL DIRIGENTE SEZIONE FORMAZIONE 10 dicembre 2024, n. 1923

“Avviso pubblico per l’offerta formativa pluriennale di Istruzione e Formazione Professionale in modalità duale, da finanziare nell’ambito del PNRR, Missione 5 – Componente 1 – Investimento 1.4 “Sistema duale” finanziato dall’Unione europea – Next Generation EU. Regione Puglia Anni formativi: 2024/2025, 2025/2026, 2026/2027”- APPROVAZIONE ELENCO PROGETTI LINEA 1 AMMESSI A FINANZIAMENTO anno formativo 2024/2025 – ERRATA CORRIGE PERCORSO LINEA 1 ASSEGNATO ALL’ENTE AGENZIA FORMATIVA ULISSE IN PROVICNIA DI BRINDISI...... 86294

DETERMINAZIONE DEL DIRIGENTE SEZIONE FORMAZIONE 12 dicembre 2024, n. 1959

“Avviso pubblico per l’offerta formativa pluriennale di Istruzione e Formazione Professionale in modalità duale, da finanziare nell’ambito del PNRR, Missione 5 – Componente 1 – Investimento 1.4 “Sistema duale” finanziato dall’Unione europea – Next Generation EU. Regione Puglia Anni formativi: 2024/2025, 2025/2026, 2026/2027”- Presa d’atto rinuncia ente beneficiario AFG, scorrimento elenco idonei Linea 1 Provincia di Brindisi assegnazione percorso linea 1 ad ente Associazione Dante Aligheri...... 86297

DETERMINAZIONE DEL DIRIGENTE SEZIONE FORMAZIONE 13 dicembre 2024, n. 1979

“Avviso pubblico per l’offerta formativa pluriennale di Istruzione e Formazione Professionale in modalità duale, da finanziare nell’ambito del PNRR, Missione 5 – Componente 1 – Investimento 1.4 “Sistema duale” finanziato dall’Unione europea – Next Generation EU. Regione Puglia Anni formativi: 2024/2025, 2025/2026, 2026/2027”- SECONDO SCORRIMENTO ELENCO PROGETTI LINEA1 AMMESSI A FINANZIAMENTO CON RISERVA anno formativo 2024/2025. 86301

DETERMINAZIONE DEL DIRIGENTE SEZIONE ISTRUZIONE E UNIVERSITA’ 9 dicembre 2024, n. 502

Procedura negoziale per la selezione di progetti formativi rientranti nell’intervento complesso di sviluppo e potenziamento dell’offerta di percorsi di Istruzione Tecnologica Superiore denominato “ITS 4.0 - biennio 2024/2026” (DGR n. 1418/2024). Approvazione elenco progetti ammissibili e impegno di spesa...... 86319

DETERMINAZIONE DEL DIRIGENTE SEZIONE ISTRUZIONE E UNIVERSITA' 12 dicembre 2024, n. 517
D.G.R. n. 1070/2024 "Legge 15 luglio 2022, n. 99 - "Istituzione del Sistema terziario di istruzione tecnologica superiore". Piano triennale territoriale degli interventi 2024/2026 di Istruzione Tecnologica Superiore - ITS Academy" - Approvazione della "Manifestazione di interesse per l'attivazione di una Fondazione ITS Academy per l'Area Tecnologica n. 5 - Sistema casa e ambiente costruito". 86338

DETERMINAZIONE DEL DIRIGENTE SEZIONE MOBILITA' SOSTENIBILE E VIGILANZA DEL TRASPORTO PUBBLICO LOCALE 5 dicembre 2024, n. 97
CUP: D50I22000040006 P.O.R. - P.O.C PUGLIA 2014-2020 – Asse IV – Azione 4.4 - Determinazione dirigenziale n.30/2022 - BURP n.41 del 07/04/2022: "Avviso pubblico per la selezione di proposte progettuali finalizzate al rinnovo del parco automobilistico del TPL urbano SMART GO CITY – seconda edizione". Intervento "Progetto per la fornitura di n.5 autobus per il rinnovo del parco automobilistico del TPL" del comune di Fasano. MIR:A0404.63. Presa d'atto omologazione della spesa, rideterminazione del contributo definitivo, riduzione accertamento dell'entrata e dell' impegno di spesa, liquidazione e pagamento del saldo finale. 86354

DETERMINAZIONE DEL DIRIGENTE SEZIONE MOBILITA' SOSTENIBILE E VIGILANZA DEL TRASPORTO PUBBLICO LOCALE 5 dicembre 2024, n. 101
P.O.R. P.O.C PUGLIA 2014-2020 – Asse IV – Azione 4.4. - "SMART GO CITY - Avviso pubblico per la selezione di interventi finalizzati al rinnovo del parco automobilistico del TPL urbano ", adottato con D.D. n. 12 del 7/5/2018 - BURP n. 68 del 17.05.2018. Comune di San Giovanni Rotondo - "Intervento parco automobilistico del TPL urbano del Comune di San Giovanni Rotondo" CUP: F20C20000000002- COD. MIR A.0404.31. Presa d'atto omologazione della spesa, liquidazione e pagamento del saldo finale LOTTO 2^ e del LOTTO 3^. 86364

DETERMINAZIONE DEL DIRIGENTE SEZIONE MOBILITA' SOSTENIBILE E VIGILANZA DEL TRASPORTO PUBBLICO LOCALE 10 dicembre 2024, n. 106
PR Puglia FESR-FSE+2021-2027. Asse Prioritario III - Sub - Azione 3.1.2 - Avviso per la selezione di interventi finalizzati alla realizzazione di reti di percorsi ciclabili e/o ciclopedonali in aree urbane e suburbane" adattato con D.D. n. 52 del 27/08/2024 (BURP n. 74/2024). Approvazione esiti istruttori della Commissione di valutazione. Non ammissibilità della proposta progettuale del Comune di Andria. 86373

DETERMINAZIONE DEL DIRIGENTE SEZIONE MOBILITA' SOSTENIBILE E VIGILANZA DEL TRASPORTO PUBBLICO LOCALE 12 dicembre 2024, n. 113
PR Puglia FESR-FSE+2021-2027. Asse Prioritario III - Sub - Azione 3.1.2 - Avviso per la selezione di interventi finalizzati alla realizzazione di reti di percorsi ciclabili e/o ciclopedonali in aree urbane e suburbane" adattato con D.D. n. 52 del 27/08/2024 (BURP n. 74/2024). Approvazione esiti istruttori della Commissione di valutazione. Non ammissibilità della proposta progettuale del Comune di Modugno. 86381

DETERMINAZIONE DEL DIRIGENTE SEZIONE MOBILITA' SOSTENIBILE E VIGILANZA DEL TRASPORTO PUBBLICO LOCALE 13 dicembre 2024, n. 118
CUP E41B22003640008 - CUP E21B22001590008 – CUP E91B22001990008 - Legge n. 208/2015, art. 1, comma 640 - DM 517 del 29/11/2018, DI n. 4/2022 e DI n. 221/2024 (PNRR) – Ciclovia dell'Acquedotto Pugliese dal confine con la Basilicata al nodo idrico di Figazzano in agro Cisternino (Br). Lotti NR009 - NR010 - NR011. Integrazione della dichiarazione di pubblica utilità di cui all'A.D. n. 184/DIR/2024/00105 rettificato con A.D. n. 184/DIR/2024/00115. 86388

DETERMINAZIONE DEL DIRIGENTE SEZIONE OSSERVATORIO FITOSANITARIO 12 dicembre 2024, n. 188
Reg. (UE) 2020/1201 – D.lgs. 19 del 02/02/2021 – D.G.R. 1593/2024 – Applicazione delle misure di eradicazione nelle zone infette dell'Area Delimitata Xylella fastidiosa sottospecie fastidiosa ST1. Integrazione parte dell'ALLEGATO 1/C con l'elenco dei proprietari che ricadono nella zona infetta di 50 m attorno alle

piante infette di cui alle Determine 52/2024, 58/2024, 63/2024, 74/2024, 82/2024, 96/2024, 97/2024, 116/2024, 138/2024 e 179/2024...... 86397

DETERMINAZIONE DEL DIRIGENTE SEZIONE PROGRAMMAZIONE UNITARIA 11 dicembre 2024, n. 273
PR Puglia FESR-FSE+ 2021-2027– Priorità: 6. Istruzione e Formazione – O.S. ESO4.6 –Azione 6.3 Approvazione dell'Avviso Pubblico, con i relativi allegati, per l'accesso alla misura "Qualifiche 2024" per il finanziamento di percorsi finalizzati all'acquisizione di competenze e qualifiche nei settori strategici pugliesi e adozione di obbligazione giuridica non vincolata...... 86483

DETERMINAZIONE DEL DIRIGENTE SEZIONE RICERCA E RELAZIONI INTERNAZIONALI 2 dicembre 2024, n. 247
L.R. 20/2003 "Partenariato per la Cooperazione" - D.G.R. n. 1113/2024 "Linee di indirizzo" - A.D. n. 228/2024 "Avviso pubblico 2024 per la concessione di contributi" - A.D. n. 243/2024 "Graduatorie di merito e concessione di contributi" (Allegati A1, A2, A3). Approvazione scorrimento graduatorie di merito e concessione di contributi (Allegati D1, D2, D3) - Impegno massivo di spesa in favore di n. 9 Enti beneficiari - Impegni di spesa in favore di n. 4 Enti beneficiari. 86533

DETERMINAZIONE DEL DIRIGENTE SEZIONE RICERCA E RELAZIONI INTERNAZIONALI 13 dicembre 2024, n. 251
Programmazione 2021-2027. Intervento "Innovazione Aperta" - Approvazione e pubblicazione dell'Avviso pubblico "Fabbisogni" per la presentazione di istanze di pubblicazione nel "Catalogo delle Sfide e delle Opportunità" 86549

DETERMINAZIONE DEL DIRIGENTE SEZIONE STRATEGIE E GOVERNO DELL'OFFERTA 27 novembre 2024, n. 554
Prestazioni in regime di "day – service". Autorizzazione erogazione prestazioni in regime ambulatoriale ex DGR 1202 del 18/06/2014 e ss.mm.ii. – Presidio Ospedaliero "Casa Divina Provvidenza" Universo Salute s.r.l. sede di Bisceglie alla via G. Bovio n. 80...... 86632

DETERMINAZIONE DEL DIRIGENTE SEZIONE STRATEGIE E GOVERNO DELL'OFFERTA 3 dicembre 2024, n. 561
Riconoscimento idoneità titolo professionale estero medico specializzato in Dermatologia Dott.ssa Luz Alexandra Romero Florez e autorizzazione a esercizio temporaneo attività lavorativa in deroga a riconoscimento delle qualifiche professionali sanitarie conseguite all'estero, ai sensi del combinato disposto dell'art. 13 del D.L. n. 18/2020 convertito con modificazioni nella L. n. 272/2020, dell' art. 6 bis del D.L. n. 105/2021 convertito con modificazioni nella L. n. 126/2021, dell'art. 15 del D.L. n. 34/2023 convertito con modificazioni nella L. n. 56/2023, nonché della determinazione del Dirigente Sezione Strategie e Governo dell'Offerta n. 154 del 29.03.2024...... 86644

DETERMINAZIONE DEL DIRIGENTE SEZIONE STRATEGIE E GOVERNO DELL'OFFERTA 9 dicembre 2024, n. 565
Legge 5/2/1992, n.104, art.27 e successive modificazioni: contributi ai titolari di patente speciale per modifica degli strumenti di guida. Integrazione D.D. n.551 del 26/11/2024...... 86650

DETERMINAZIONE DEL DIRIGENTE SEZIONE STRATEGIE E GOVERNO DELL'OFFERTA 11 dicembre 2024, n. 574
Rettifica della Determinazione n. 508 del 30/10/2024 ad oggetto "Casa Serena s.r.l.- Conferma dell'autorizzazione all'esercizio ai sensi dell'art.3, comma 3, lett. c) e dell'art.8, comma 3 della L.R. n.9 del 2.05.2017 e ss.mm.ii. e rilascio dell'accreditamento ai sensi dell'art 24 della L.R. n. 9 del 02/05/2017, e smi CON PRESCRIZIONE alla RSA non autosufficienti di cui al R.R. n. 4/2019 denominata "Casa Serena" ubicata in Capurso (BA) alla Via Noicattaro, snc. per n. 70 pl posti letto ai fini dell'autorizzazione all'esercizio e n.42 posti letto ai fini dell'accreditamento istituzionale." 86655

DETERMINAZIONE DEL DIRIGENTE SEZIONE TRANSIZIONE ENERGETICA 10 dicembre 2024, n. 300
Autorizzazione unica ai sensi dell'art. 12 del D.Lgs 387/2003 relativa alla costruzione ed all'esercizio di un impianto di produzione di energia elettrica di tipo agro-voltaico, di potenza nominale di 30 MWe e

potenza di picco pari a 34,63992 MWe denominato "Cluster Lopez", e delle opere e infrastrutture connesse e indispensabili, sito nei Comuni di Brindisi e Mesagne (BR).
Proponente: Luminora Lopez S.r.l. con sede legale alla via Tevere n. 41, Roma C.F. e P. Iva 16074201001. .. 86658

DETERMINAZIONE DEL DIRIGENTE SEZIONE TURISMO E INTERNAZIONALIZZAZIONE 11 dicembre 2024, n. 280
Legge regionale 11.06.2018, n. 25. Iscrizione dell'Associazione Turistica pro loco Soleto Aps all'Albo Regionale delle associazioni pro loco di Puglia 86686

DETERMINAZIONE DEL DIRIGENTE SEZIONE TURISMO E INTERNAZIONALIZZAZIONE 16 dicembre 2024, n. 284
Inclusione del Comune di Andria nell'elenco regionale dei comuni ad economia prevalentemente turistica e città d'arte di cui alla D.G.R. n. 1017/2015 e ss.mm. ii. 86690

DETERMINAZIONE DEL DIRIGENTE SEZIONE TUTELA E VALORIZZAZIONE DEL PAESAGGIO 4 dicembre 2024, n. 196
Sostegno ai Comuni finalizzato agli strumenti di governance del PPTR. Secondo scorrimento della graduatoria D.D. n. 173 del 11.12.2023 fino ad esaurimento istanze. Ammissione a finanziamento e Impegno di spesa annualità 2024 86695

DETERMINAZIONE DEL DIRIGENTE SERVIZIO TERRITORIALE FOGGIA 11 dicembre 2024, n. 208
Piano Nazionale Ripresa e Resilienza PNRR - Missione 2 - Componente 1 - Investimento 2.3. Sottomisura "Ammodernamento dei frantoi oleari" - Approvazione concessione dei sostegni in favore di n. 1 beneficiario individuato con la DDS n. 159 del 02/10/2024. 86706

DETERMINAZIONE DEL DIRIGENTE SERVIZIO VIA/VINCA 18 ottobre 2024, n. 615
[ID VIP 8214] - Parco fotovoltaico da realizzare nel comune di Ascoli Satriano (FG), località "Zambaglione", di potenza pari a 25,99 MW.
Istanza per il rilascio del Provvedimento di VIA ex art. 23 del D.lgs. n. 152/2006 e ss. mm. ii.
Proponente: Ascoli Satriano 2 PV S.r.l. 86715

DETERMINAZIONE DEL DIRIGENTE SERVIZIO VIA/VINCA 18 ottobre 2024, n. 616
[ID VIP 8029] - Parco fotovoltaico da realizzare nel comune di Ascoli Satriano (FG), località "Zambaglione", di potenza pari a 34 MW.
Istanza per il rilascio del Provvedimento di VIA ex art. 23 del D.lgs. n. 152/2006 e ss.mm.ii.
Proponente: Ascoli Satriano PV S.r.l. 86725

DETERMINAZIONE DEL DIRIGENTE SERVIZIO VIA/VINCA 18 ottobre 2024, n. 617
[ID VIA 1037] - Procedura di valutazione preliminare ex art. 6 comma 9 del D.Lgs. n. 152/2006 e ss.mm.ii. per il progetto di "Ampliamento di un'attività produttiva esistente per stoccaggio, selezione e confezionamento di cereali e prodotti agroalimentari" sito nel Comune di Altamura (Ba) di cui alla D.D. n. 141 del 18.04.2023 del Servizio VIA/VIncA della Regione Puglia.
Proponente: Ditta AGRI VIESTI S.R.L. per tramite dello Sportello Unico per le Attività Produttive Associato del Sistema Murgiano-Comune Capofila Altamura (ex art. 8 D.P.R. 160 del 07.09.2010). Pratica SUAP Nr. 32812 del 23/03/2020 86735

DETERMINAZIONE DEL DIRIGENTE SERVIZIO VIA/VINCA 18 ottobre 2024, n. 618
ID_6330. Bando di accesso agli incentivi economici per la realizzazione di siepi frangivento a fini faunistici finanziato dalla Regione Puglia, delibera del commissario straordinario dell'A.T.C. di BR/A n. 15 del 14/04/2021 in agro di Ceglie Messapica al fg. 63 p.lla 26. Proponente: Agricola Varrone dei F.lli Elia Soc. Agr. Valutazione di incidenza ambientale, livello I "fase di screening". (Fasc.588-2024) 86749

DETERMINAZIONE DEL DIRIGENTE SERVIZIO VIA/VINCA 22 ottobre 2024, n. 621
ID_6760. POR Puglia FESR 2014/20, PSR Puglia FEASR 2014/20. Istanza di autorizzazione ex art. 49 del D.lgs. 259/2003 e ssmmii, recante il nuovo Codice delle Comunicazioni Elettroniche, per scavi e opere civili finalizzate allo sviluppo della rete in fibra ottica nel Comune di PORTO CESAREO (LE), nell'ambito della Concessione di progettazione, costruzione, manutenzione e gestione di una infrastruttura passiva a Banda Ultra larga di proprietà pubblica nelle aree bianche. Proponente: Open Fiber SpA. Valutazione di incidenza ambientale ex art. 5 del DPR 357/97. (Fasc_589) 86758

DETERMINAZIONE DEL DIRIGENTE SERVIZIO VIA/VINCA 22 ottobre 2024, n. 622
[ID VIP 7409] - Parco fotovoltaico da realizzare nel comune di Foggia (FG), località "Podere Fredella", di potenza pari a 25,7 MW.
Istanza per il rilascio del Provvedimento di VIA ex art. 23 del D.lgs. n. 152/2006 e ss. mm. ii.
Proponente: TEP Renewables (Foggia 6 PV) S.r.l. 86769

DETERMINAZIONE DEL DIRIGENTE SERVIZIO VIA/VINCA 22 ottobre 2024, n. 623
ID VIP 8305] - Parco fotovoltaico "Ordona" di potenza elettrica complessiva pari a 63,62 MW, da realizzare nel Comune di Ordona (FG), Foggia e Ascoli Satriano (FG).
Istanza per il rilascio del Provvedimento di VIA statale ex art. 23 del D.lgs. n. 152/2006 e ss.mm.ii.
Proponente: X-Elio Italia 4 S.r.l. 86783

DETERMINAZIONE DEL DIRIGENTE SERVIZIO VIA/VINCA 22 ottobre 2024, n. 624
[ID VIP 8138] - Parco fotovoltaico da realizzare nel comune di Ascoli Satriano (FG), di potenza pari a 131,7 MW. Istanza per il rilascio del Provvedimento di VIA ex art. 23 del D.lgs. n. 152/2006 e ss.mm.ii.
Proponente: TEP Renewables (Foggia 3 PV) S.r.l. 86797

DETERMINAZIONE DEL DIRIGENTE SERVIZIO VIA/VINCA 22 ottobre 2024, n. 625
[ID VIP 7872] - Parco fotovoltaico di potenza elettrica complessiva pari a 25 MW, da realizzare nel Comune di Ascoli Satriano (FG).
Istanza per il rilascio del Provvedimento di VIA statale ex art. 23 del D.lgs. n. 152/2006 e ss.mm.ii.
Proponente: Solis 1 S.r.l. 86812

DETERMINAZIONE DEL DIRIGENTE SERVIZIO VIA/VINCA 22 ottobre 2024, n. 626
[ID VIP 8239] - Parco agrovoltaico di potenza elettrica complessiva pari a 47,29 MW, da realizzare nel Comune di Ascoli Satriano (FG), località "Pozzo Zingaro".
Istanza per il rilascio del Provvedimento di VIA statale ex art. 23 del D.lgs. n. 152/2006 e ss.mm.ii.
Proponente: E-Way Finance S.p.a. 86823

DETERMINAZIONE DEL DIRIGENTE SERVIZIO VIA/VINCA 22 ottobre 2024, n. 627
[ID VIP 7638] - Parco agrotovoltaico "Foggia-Manfredonia" di potenza elettrica complessiva pari a 62,45 MW, da realizzare nei Comuni di Foggia e Manfredonia (FG).
Istanza per il rilascio del Provvedimento di VIA statale ex art. 23 del D.lgs. n. 152/2006 e ss.mm.ii.
Proponente: HF Solar 3 S.r.l. 86837

DETERMINAZIONE DEL DIRIGENTE SERVIZIO VIA/VINCA 22 ottobre 2024, n. 628
[ID VIP 8431] - Parco fotovoltaico "CER01 – Tressanti/Sette Poste" di potenza elettrica complessiva pari a 21 MW, da realizzare nel Comune di Cerignola (FG).
Istanza per il rilascio del Provvedimento di VIA statale ex art. 23 del D.lgs. n. 152/2006 e ss.mm.ii.
Proponente: Green Genius Italy Utility 3 S.r.l. 86852

DETERMINAZIONE DEL DIRIGENTE SERVIZIO VIA/VINCA 22 ottobre 2024, n. 629
[ID VIP 9577] - Parco agrivoltaico "Tanzanite" di potenza elettrica complessiva pari a 32,53 MW, da realizzare

nei Comuni di Orta Nova (FG) e Cerignola (FG) in località "La Ficora".
Istanza per il rilascio del Provvedimento di VIA statale ex art. 23 del D.lgs. n. 152/2006 e ss.mm.ii.
Proponente: Pacifico Tanzanite S.r.l. 86866

DETERMINAZIONE DEL DIRIGENTE SERVIZIO VIA/VINCA 22 ottobre 2024, n. 630
[ID VIP 8260] - Parco agrivoltaico di potenza elettrica complessiva pari a 22,14 MW, da realizzare nel Comune di Orta Nova (FG).
Istanza per il rilascio del Provvedimento di VIA statale ex art. 23 del D.lgs. n. 152/2006 e ss.mm.ii.
Proponente: Marseglia – Amaranto Energia e Sviluppo S.r.l. 86880

DETERMINAZIONE DEL DIRIGENTE SERVIZIO VIA/VINCA 22 ottobre 2024, n. 631
[ID VIP 9390] - Parco agrivoltaico di potenza elettrica complessiva pari a 90,787 MW, da realizzare nel Comune di Foggia (FG).
Istanza per il rilascio del Provvedimento di VIA statale ex art. 23 del D.lgs. n. 152/2006 e ss.mm.ii.
Proponente: APR ENERGY TWO S.r.l. 86896

DETERMINAZIONE DEL DIRIGENTE SERVIZIO VIA/VINCA 24 ottobre 2024, n. 633
IDVIA 840 - Provvedimento Autorizzatorio Unico Regionale ai sensi dell'art. 27-bis del D.lgs. 152/06. Progetto denominato "Sistemazioni idraulico forestali con tecniche di ingegneria naturalistica a valere su fondi psr puglia 2014/2020 misura 8 – sottomisura 8.4 sostegno al ripristino delle foreste danneggiate da incendi, calamità naturali ed eventi catastrofici– azione 3 "sistemazione di aree degradate" nel Comune di Ischitella (FG). Proponente: SCIROCCO NICOLA.
Provvedimento di VIA. 86908

DETERMINAZIONE DEL DIRIGENTE SERVIZIO VIA/VINCA 24 ottobre 2024, n. 634
[ID VIP 7413] - Parco agrivoltaico "Vecchi Baroni" di potenza elettrica complessiva pari a 30,07 MW, da realizzare nel Comune di Brindisi.
Istanza per il rilascio del Provvedimento di VIA e del Provvedimento Unico in materia Ambientale di competenza statale ex artt. 23 e 27 del D.lgs. n. 152/2006 e ss.mm.ii.
Proponente: Baroni S.r.l. 86920

DETERMINAZIONE DEL DIRIGENTE SERVIZIO VIA/VINCA 24 ottobre 2024, n. 635
[ID VIP 7573] - Parco agrovoltaico "baroninuovi" di potenza elettrica nominale pari a 17,99 MW, da realizzare nel Comune Brindisi, località Casignano.
Istanza per il rilascio del Provvedimento Unico in Materia Ambientale e di VIA di competenza statale ex artt. 23 e 27 del D.lgs. n. 152/2006 e ss.mm.ii.
Proponente: Baroninuovi S.r.l. 86932

DETERMINAZIONE DELL'AUTORITA' DI GESTIONE PSR PUGLIA 2014-2022 16 dicembre 2024, n. 58
Determinazione dell'Autorità di Gestione del PSR Puglia 2014-2022 n. 52 del 11/11/2024 recante "Programma di Sviluppo Rurale (PSR) della Regione Puglia. Azioni per velocizzare la spesa: definizione delle procedure e delle attività per l'utilizzo del Fondo regionale di garanzia - istituito presso l'Organismo Pagatore AGEA a garanzia delle domande di anticipazione misure strutturali ai sensi dell'art. 63, par. 1, c. 2, del Reg. n. 1305/2013 - di cui alla DGR 1490 del 04/11/2024". Integrazioni. 86943

Atti dell'amministrazione regionale ad obbligo di pubblicazione

ESTRATTO DETERMINAZIONE DIRIGENZIALE DEL SERVIZIO GESTIONE OPERE PUBBLICHE 12 dicembre 2024, n. 978
Società Proponente: Lampino Wind S.r.l.. Lavori di "Costruzione ed esercizio di un impianto di produzione

di energia elettrica da fonte rinnovabile eolica di potenza nominale pari a 75,6 MWe, costituito da 18 aerogeneratori aventi potenza elettrica uninominale pari a 4,2 MW, sito nel Comune di Orta Nova (FG), località Lampino" e relative infrastrutture ed opere di connessione indispensabili. A.U. n. 260 del 12.12.2022 della Sezione Transizione. Ordinanza di deposito delle indennità, ai sensi dell'art. 26 del D.P.R. n. 327/2001 e ss.mm.ii., in favore di due ditte non concordatarie. 86947

SEZIONE SECONDA

Corte costituzionale

SENTENZA 26 novembre 2024 (depositato il 17 dicembre 2024), n. 202
Giudizio di legittimità costituzionale dell'art. 2, comma 1, lettere a) e b), della legge della Regione Puglia 9 aprile 2024, n.16, recante «Modifiche alle leggi regionali 11 aprile 2013, n.10 (Termine di apertura sedi farmaceutiche per il privato esercizio), 24 luglio 2017, n. 29 (Istituzione dell'Agenzia regionale per la salute e il sociale - A.Re.S.S.) e disposizioni diverse». 86951

Atti degli Enti locali e degli enti pubblici e privati

ARPAL PUGLIA - DETERMINAZIONE DEL DIRIGENTE U.O. COORDINAMENTO SERVIZI PER L'IMPIEGO BARI 11 dicembre 2024, n. 1280
Avviso pubblico per la presentazione delle istanze di candidatura finalizzata all'accreditamento degli Operatori legittimati all'erogazione dei servizi al lavoro approvato con A.D. n. 287 del 28/03/2024.Agenzia per il Lavoro Associazione Kronos, con sede in Castellana Grotte (BA) alla via Centrone n. 14.Presa d'atto di rinuncia all'accreditamento ai servizi per il lavoro per l'area "Base" e l'area "Servizi specialistici" Donne e Migranti. Cancellazione dall'Albo dei soggetti accreditati all'erogazione dei servizi per il lavoro. 86972

ARPAL PUGLIA - DETERMINAZIONE DEL DIRIGENTE U.O. COORDINAMENTO SERVIZI PER L'IMPIEGO BARI 13 dicembre 2024, n. 1302
Avviso pubblico per la presentazione delle istanze di candidatura finalizzata all'accreditamento degli Operatori legittimati all'erogazione dei servizi al lavoro approvato con A.D. n. 287 del 28/03/2024. Declaratoria di revoca della determinazione dirigenziale n. 1262 del 06/12/2024. Rinnovo dell'accreditamento ai servizi per il lavoro - ai sensi della determina dirigenziale n. 343 del 17/04/2024 - dell'organismo EldaIFP S.R.L. per l'erogazione dei servizi di "Base" e dei servizi Specialistici (Inserimento lavorativo delle donne e dei migranti) nella sede ubicata in Trepuzzi (LE) alla via Surbo n. 34 Z.I. 86975

CITTA' METROPOLITANA DI BARI
Estratto decreto 12 dicembre 2024, n. 11
Esproprio. 86979

AMMINISTRAZIONE PROVINCIALE FOGGIA
Estratto D.D. n 2149 del 12 dicembre 2024
VERIFICA DI ASSOGGETTABILITÀ A VALUTAZIONE DI IMPATTO AMBIENTALE AI SENSI DELL'ART. 19 DEL D.LGS. 152/2006 E S.M.I. DEL PROGETTO DEFINITIVO DI UN IMPIANTO EOLICO DELLA POTENZA COMPLESSIVA PARI A 0,999 MW, DELLE OPERE CONNESSE E DELLE INFRASTRUTTURE INDISPENSABILI DA UBICARSI IN AGRO DEL COMUNE DI ALBERONA (FG), LOCALITA' "SERRONE".
PROPONENTE: AURA S.R.L. - ALBANI DAVIDE
COD. PRAT. N. 2023/00115/VER. 86982

AMMINISTRAZIONE PROVINCIALE FOGGIA
Estratto D.D. n. 2200 del 16 dicembre 2024
VERIFICA DI ASSOGGETTABILITÀ A VALUTAZIONE DI IMPATTO AMBIENTALE AI SENSI DELL'ART. 19 DEL D.LGS. 152/2006 E S.M.I. DEL PROGETTO DEFINITIVO DI UN IMPIANTO EOLICO DELLA POTENZA COMPLESSIVA PARI A 0,999 MW, DELLE OPERE CONNESSE E DELLE INFRASTRUTTURE INDISPENSABILI DA UBICARSI IN AGRO DEL COMUNE DI ASCOLI SATRIANO (FG), LOCALITA' "PIANO D'AMENDOLA".
PROPONENTE: AURA S.R.L. - ALBANI DAVIDE
COD. PRAT. N. 2023/00116/VER 86983

COMUNE DI ALTAMURA
Estratto D.D. 5 dicembre 2024, n. 2260
PROVVEDIMENTO DI ESCLUSIONE DALLA VALUTAZIONE AMBIENTALE STRATEGICA (V.A.S.). 86984

COMUNE DI BARI
Estratto decreto 13 dicembre 2024, n. 30
Liquidazione indennità di occupazione temporanea di aree non soggette ad esproprio. 86986

COMUNE DI BARI
Estratto decreto 13 dicembre 2024, n. 31
Autorizzazione allo svincolo indennità di espropriazione. 86987

COMUNE DI BARI
Estratto decreto 17 dicembre 2024, n. 32
Liquidazione indennità definitive di esproprio. 86988

COMUNE DI BARLETTA
Estratto ordinanza 18 settembre 2024, n. 3
Svincolo dell'indennità di espropriazione. 86990

COMUNE DI CELLINO SAN MARCO
Estratto deliberazione C.C. del 28 novembre 2024, n. 44
"L.R. 20/98 TURISMO RURALE. CAMBIO DI DESTINAZIONE D'USO IN STRUTTURA RICETTIVA DI IMMOBILE RURALE DENOMINATO "VILLA NEVIERA" – II° STRALCIO". 86995

COMUNE DI GALATINA
Estratto decreto 10 dicembre 2024, n. 1
Acquisizione sanante. 86996

COMUNE DI NOICATTARO
Estratto D.D. 9 dicembre 2024, n. 1209
"PROGETTO UNITARIO DI UTILIZZAZIONE - P.U.U" RELATIVO ALLA ZONA F2 – ATTREZZATURE SPORTIVE DI INTERESSE URBANO DEL VIGENTE P.R.G, LOCALITÀ SCIZZO DEL COMUNE DI NOICATTARO. PROCEDIMENTO DI VERIFICA DI ASSOGGETTABILITÀ A VAS AI SENSI DELL'ART. 8 C. 1 DELLA L.R. N. 44/2012, COSÌ COME MODIFICATA DALLA L.R. N. 04/2014 E SPECIFICATA DAL R.R. N. 18/2013. CONCLUSIONE PROCEDIMENTO. 86998

COMUNE DI NOICATTARO
Estratto D.D. 9 dicembre 2024, n. 1210
PIANO DI LOTTIZZAZIONE DEL COMPARTO "CS1 – ZONA MARE" RELATIVO ZONA S2B – PARCO DI QUARTIERE DEL VIGENTE P.R.G., LOCALITÀ SCIZZO DEL COMUNE DI NOICATTARO. PROCEDIMENTO DI VERIFICA DI ASSOGGETTABILITÀ A VAS AI SENSI DELL'ART. 8 C. 1 DELLA L.R. N. 44/2012, COSÌ COME MODIFICATA DALLA L.R. N. 04/2014 E SPECIFICATA DAL R.R. N. 18/2013. CONCLUSIONE PROCEDIMENTO. 86999

COMUNE DI PALAGIANELLO
Deliberazione del C.C. 28 novembre 2024, n. 59
Adeguamento del P.U.G. vigente del Comune di Palagianello al Piano Paesaggistico Territoriale Regionale (P.P.T.R.) - Approvazione definitiva ai sensi dell'art. 97, comma 7, delle Norme Tecniche di Attuazione del P.P.T.R. e ai sensi dell'art. 11, comma 12, L.R. n. 20/2001 e ss.mm.ii. 87000

COMUNE DI POGGIORSINI
Estratto decreto 3 dicembre 2024, n. 1 prot. 5416
Esproprio. 87018

COMUNE DI TRIGGIANO
Estratto provvedimento prot. n.33375 del 31 ottobre 2024
Realizzazione del programma di recupero urbano PRU. Provvedimento di svincolo deposito amministrativo e/o giudiziario della indennità di esproprio – ditta al Foglio n.8 – Particella n.896 ex 208 e 840. 87021

RETE FERROVIARIA ITALIANA S.P.A.
Estratto ordinanza 9 dicembre 2024, n. 147-22b-DEP
ORDINE DI DEPOSITO DELLE INDENNITA' DI ESPROPRIAZIONE. 87022

SOCIETÀ ACQUEDOTTO PUGLIESE
Estratto decreto prot. 080502/AQP del 12 dicembre 2024. Intervento P1289 - "Progetto per la realizzazione di un eco filtro-buffer ecologico a servizio dell'impianto di depurazione di Lizzano (TA)" - Foglio 19 particelle 97 – 99 e Foglio 20 particella 337 Agro di Lizzano – DECRETO DI ESPROPRIAZIONE - ACCETTANTI. 87026

SOCIETÀ ACQUEDOTTO PUGLIESE
Estratto decreto prot. 080505/AQP del 12 dicembre 2024. Intervento P1289 - "Progetto per la realizzazione di un eco filtro-buffer ecologico a servizio dell'impianto di depurazione di Lizzano (TA)" - Foglio 19 particelle 86 – 96 Agro di Lizzano – DECRETO DI ESPROPRIAZIONE - DEPOSITI. 87029

SOCIETÀ FERROVIE DEL SUD EST E SERVIZI AUTOMOBILISTICI
Provvedimento prot. INV/P/2024/0002762 del 16 dicembre 2024. Rettifica nulla osta allo svincolo del 25/06/2024, prot.n. INV.2024-573.U. 87032

SOCIETÀ AUTOSTRADE PER L'ITALIA
Procedura abilitativa semplificata (PAS) ai sensi dell'art. 6 del D.Lgs. 3 marzo 2011, n. 28. Realizzazione e messa in esercizio di nuovo impianto fotovoltaico su nuove pensiline da installare in area di servizio, con potenza richiesta per la connessione pari a 580 kW e relative opere di connessione alla rete di distribuzione – Impianto fotovoltaico GA-23.DT8.50 ADS DOLMEN OVEST – Autostrada A14 - Comune di BISCEGLIE (BT). 87034

SOCIETA' COOPERATIVA WEFORGREEN SHARING
Procedura abilitativa semplificata (PAS) ai sensi dell'art. 6 del D.Lgs. 3 marzo 2011, n. 28. Costruzione di un impianto agrivoltaico denominato Ugento ZAI 1, avente potenza in immissione pari a 990 kWp e potenza moduli pari a 550 Watt, e relative opere di connessione alla rete elettrica di E-Distribuzione", da realizzarsi presso i terreni ubicati in c.da Stornare ed identificati al Catasto di Ugento (LE) al fg. 23, p.lla 107. 87073

SOCIETÀ PIZZA RICAMBI S.R.L.
Procedura abilitativa semplificata (PAS) ai sensi dell'art. 6 del D.Lgs. 3 marzo 2011, n. 28. Realizzazione di un impianto fotovoltaico da 2MW in agro di Castiglione, frazione di Andrano (LE) in area compresa in un perimetro di 500 m. da terreno a destinazione industriale. 87102

SOCIETA' P.A.P. PROJECT STUDIO S.R.L.
Procedura abilitativa semplificata (PAS) ai sensi dell'art. 6 del D.Lgs. 3 marzo 2011, n. 28. Realizzazione di un impianto fotovoltaico della potenza pari a 975,52 Kw, con relative opere di connessione alla rete elettrica nazionale da realizzarsi nel comune di Ginosa (TA)in località Girifalco, in area idonea posta a 500 m da stabilimenti ai sensi dell'art. 20 comma 8 lett c ter punto 2. 87139

SOCIETA' P.A.P. PROJECT STUDIO S.R.L.
Procedura abilitativa semplificata (PAS) ai sensi dell'art. 6 del D.Lgs. 3 marzo 2011, n. 28. Realizzazione di un impianto fotovoltaico della potenza pari a 964,60 Kw, con relative opere di connessione alla rete elettrica nazionale da realizzarsi nel comune di Ginosa (TA) in località Girifalco, in area idonea posta a 500 m da stabilimenti ai sensi dell'art. 20 comma 8 lett c ter punto 2. 87177

SOCIETA' P.A.P. PROJECT STUDIO S.R.L.
Procedura abilitativa semplificata (PAS) ai sensi dell'art. 6 del D.Lgs. 3 marzo 2011, n. 28. Realizzazione di un impianto fotovoltaico della potenza pari a 407,36 Kw, con relative opere di connessione alla rete elettrica nazionale da realizzarsi nel comune di Ginosa (TA) in località Lama delle Pere, censito in catasto del medesimo comune al foglio 116 p.lla 182. 87220

SOCIETÀ RICCARDO S.R.L.
Procedura abilitativa semplificata (PAS) ai sensi dell'art. 6 del D.Lgs. 3 marzo 2011, n. 28. COSTRUZIONE ED ESERCIZIO DI UN IMPIANTO FOTOVOLTAICO DI POTENZA NOMINALE PARI A 950 kW E POTENZA DEI MODULI INSTALLATI PARI A 999,60 kWp SU TERRENO UBICATO IN LOC.TA' MUTO SITO IN AREA IDONEA AI SENSI DELL'ART. 20 DEL D.LGS. 199/2021 (ENTRO 500ML DA STABILIMENTO INDUSTRIALE) E COSTRUZIONE ED ESERCIZIO DI UNA BREVE LINEA ELETTRICA INTERRATA MT A 20 KV PER LA CONNESSIONE ALLA RETE DI E-DISTRIBUZIONE S.P.A. CON CABINA DI CONSEGNA...... 87261

SOCIETÀ SUNNERGY GROUP S.P.A.
Procedura abilitativa semplificata (PAS) ai sensi dell'art. 6 del D.Lgs. 3 marzo 2011, n. 28. Realizzazione di un impianto fotovoltaico con potenza fino a 2.99 MWp sito nel Comune di Salice Salentino (LE)...... 87285

SOCIETA' SOLAR VENETO S.R.L.
Procedura abilitativa semplificata (PAS) ai sensi dell'art. 6 del D.Lgs. 3 marzo 2011, n. 28. Realizzazione di un impianto fotovoltaico a terra di potenza complessiva pari a 9.628,80 Kwp e relative opere di connessione alla rete di E-Distribuzione (pratica CdR 393466901) ubicato alla Via Comunale della Macchiola snc su lotti distinti al NCT del Comune di Surano (Le) al fg 11 p.lle 50-51-24-25-23 della superficie complessiva di mq 175.000,00 ca. 87323

SOCIETA' WINDERG VALLEVERDE SRL
Procedura abilitativa semplificata (PAS) ai sensi dell'art. 6 del D.Lgs. 3 marzo 2011, n. 28. REALIZZAZIONE DI UNA CONNESSIONE PROVVISORIA DELL'IMPIANTO EOLICO DENOMINATO "VALLEVERDE" TRA LA STAZIONE ELETTRICA CONDIVISA, LA STAZIONE ELETTRICA "RIPANDELLI" E LA STAZIONE ELETTRICA RTN "DELICETO...... 87454

SEZIONE TERZA

Altri atti e avvisi della Regione e di altri enti pubblici che interessano la collettività regionale

REGIONE PUGLIA SEZIONE OPERE PUBBLICHE E INFRASTRUTTURE
R.D. 1775/1933. Avviso di deposito della domanda di rinnovo concessione idrica per grande derivazione di

acqua superficiale dal "Fiume Tara" nel territorio di Taranto. Richiedente: Acque del Sud S.p.A. (ex EIPLI) – codice fiscale 08882040721, con sede Legale nel Comune di Bari (BA), Viale Japigia, n. 184. 87484

REGIONE PUGLIA SEZIONE POLITICHE E MERCATO DEL LAVORO
ALBO REGIONALE DELLE COOPERATIVE SOCIALI_ Anno 2024. 87485

REGIONE PUGLIA SERVIZIO AMMINISTRAZIONE DEL PATRIMONIO
Comune di Fasano (Br) – Pubblicazione di istanza per l'alienazione di immobile del Demanio Acquedotto – Uso Irriguo, censito al N.C.T. al Fg. 84 – p.lla n. 1149. Richiedente: E-distribuzione S.p.A., ai sensi dell'art. 8 del R.R. 24 luglio 2017 n. 15 "Regolamento per l'alienazione di beni immobili regionali". 87631

AMMINISTRAZIONE PROVINCIALE TARANTO
AVVISO PRESENTAZIONE DOMANDA DI CONCESSIONE PER PICCOLA DERIVAZIONE DI ACQUA PER IL RECUPERO ENERGETICO, IN IMPIANTO IDROELETTRICO, DEI SALTI IDRAULICI DISPONIBILI LUNGO L'ACQUEDOTTO DEL SINNI – CENTRALE DI TORRE 5, IN TERRITORIO DI GINOSA (TA). 87633

Atti e avvisi relativi a procedure di affidamento per l'acquisizione di lavori, servizi e forniture

ADISU PUGLIA - DETERMINAZIONE DIRETTORIALE 5 dicembre 2024, n. 1529
MODIFICA E RIAPERTURA DEI TERMINI DELL'AVVISO PUBBLICO RICOGNITIVO PER LA RICERCA DI UN IMMOBILE IN LOCAZIONE AD USO UFFICIO PER L'ADISU PUGLIA. 87634

COMUNE DI FRANCAVILLA FONTANA
Estratto bando di gara "INTERVENTI DI MIGLIORAMENTO DELLA CAPACITÀ E DELLA FRUIBILITÀ DELLE INFRASTRUTTURE SPORTIVE DA CANDIDARE PER I GIOCHI DEL MEDITERRANEO –EDIZIONE 2026. TARANTO 2026 - XX GIOCHI DEL MEDITERRANEO. RISTRUTTURAZIONE IMPIANTISTICA SPORTIVA STADIO COMUNALE FRANCAVILLA FONTANA. CUP: G62H24000430001 Cig: B4C04844FB". 87642

Concorsi e avvisi relativi alle procedure di reclutamento del personale

REGIONE PUGLIA - DETERMINAZIONE DEL DIRIGENTE SEZIONE PERSONALE 12 dicembre 2024, n. 1000
Procedura di stabilizzazione a tempo pieno ed indeterminato presso la Regione Puglia di n. 10 unità di personale non dirigenziale a tempo determinato, ai sensi dell'art. 50, comma 17/bis del D.L. n. 13 del 24 febbraio 2023, convertito in L. n. 41 del 21 aprile 2023, da inquadrare nell'area dei funzionari e dell'elevata qualificazione, vari profili professionali, a seguito di avviso pubblico approvato indetto con D.D. n. 935/2024. Nomina commissione esaminatrice ed impegno di spesa. 87643

REGIONE PUGLIA - DETERMINAZIONE DEL DIRIGENTE SEZIONE PERSONALE 13 dicembre 2024, n. 1007
D.D. 1250/2021 E 1371/2021 - CONCORSI PER TITOLI ED ESAME PER L'ASSUNZIONE A TEMPO PIENO E INDETERMINATO DI N. 209 UNITÀ DI CATEGORIA D PER VARI PROFILI PROFESSIONALI- SCORRIMENTO GRADUATORIA PROFILO SPECIALISTA LEGISLATIVO E AUTORIZZAZIONE ASSUNZIONI. 87649

REGIONE PUGLIA - DETERMINAZIONE DEL DIRIGENTE SEZIONE POLITICHE ABITATIVE 13 dicembre 2024, n. 544
"Collegio dei Sindaci dell'Agenzia Regionale per la Casa e l'Abitare". Approvazione Elenco dei revisori legali anno 2024. 87654

REGIONE PUGLIA - DETERMINAZIONE DEL DIRIGENTE SEZIONE STRATEGIE E GOVERNO DELL'OFFERTA 16 dicembre 2024, n. 614
Approvazione avviso per la presentazione delle domande di inclusione nella graduatoria regionale della medicina pediatrica di libera scelta valevole per l'anno 2026 ai sensi dell'art. 19 dell'A.C.N. del 25/07/2024. 87670

REGIONE PUGLIA - DETERMINAZIONE DEL DIRIGENTE STRUTTURA DI STAFF SERVIZIO ISPETTIVO 13 dicembre 2024, n. 96
Avviso pubblico per la formazione dell'elenco dei componenti del Nucleo Ispettivo Regionale Sanitario (N.I.R.S.) della Regione Puglia ai sensi dell'art. 4 del Regolamento Regionale n.16 del 7 agosto 2017 e ss.mm. ii. 87678

REGIONE PUGLIA SERVIZIO STRATEGIE E GOVERNO DELL'ASSISTENZA TERRITORIALE – RAPPORTI ISTITUZIONALI E CAPITALE UMANO SSR
Avviso sorteggio componenti Commissione esaminatrice Concorso pubblico riservato per Dirigente Biologo con Specializzazione in Patologia Clinica, in possesso dei requisiti di cui all'art. 20, comma 2, D.lgs. 75/2017 e s.m.i., indetto dall'IRCCS De Bellis di Castellana Grotte. 87684

ASL BA
Graduatorie del Concorso pubblico, per titoli ed esami, per la copertura di n. 3 posti di Dirigente Medico della disciplina "Chirurgia Generale". 87685

ASL BA
AVVISO PUBBLICO PER IL CONFERIMENTO DELL'INCARICO QUINQUENNALE DI DIRETTORE DELLA STRUTTURA COMPLESSA ANESTESIA E RIANIMAZIONE DEL P.O. "F. PERINEI" DI ALTAMURA. 87687

ASL BA
AVVISO PUBBLICO PER IL CONFERIMENTO DELL'INCARICO QUINQUENNALE DI DIRETTORE DELLA STRUTTURA COMPLESSA RADIODIAGNOSTICA PO MONOPOLI. 87703

ASL BA
Avviso di sorteggio Componenti Commissione Esaminatrice di Dirigente Medico - Area Sanità - discipline diverse. 87719

ASL BT
AVVISO PUBBLICO, PER COLLOQUIO E TITOLI, DI MOBILITA' REGIONALE ED INTERREGIONALE PER LA COPERTURA DI N. 2 POSTI DI OPERATORE TECNICO SPECIALIZZATO – AUTISTA DI AMBULANZA. 87720

ASL FG
AVVISO SORTEGGIO COMPONENTI COMMISSIONE ESAMINATRICE CONCORSO PUBBLICO PER TITOLI ED ESAMI PER N. 6 POSTI DI DIRIGENTE MEDICO DISCIPLINA MEDICINA INTERNA. 87736

ASL TA
Avviso pubblico di mobilità nazionale, per soli titoli, per la copertura a tempo indeterminato di n. 24 posti di Ostetrico, Area dei Professionisti della Salute e dei Funzionari. 87737

ASL TA
Avviso Pubblico per la formulazione di apposite graduatorie per il conferimento di incarichi provvisori di Sostituzione e di Reperibilità in convenzione, nell'ambito del Servizio di Assistenza Primaria ad attività oraria (ex Continuità Assistenziale) della ASL TA. 87747

AZIENDA OSPEDALIERO UNIVERSITARIA CONSORZIALE POLICLINICO DI BARI
Graduatorie finali di merito del concorso pubblico, per titoli ed esami, per la copertura di n. 2 posti di Dirigente Medico della disciplina di Cardiochirurgia. 87756

IRCCS “SAVERIO DE BELLIS”
INDIZIONE AVVISO PUBBLICO, PER TITOLI E COLLOQUIO, PER LA COPERTURA A TEMPO DETERMINATO, DELLA DURATA DI DUE ANNI, DI N.l POSTO PER RICERCATORE SANITARIO PER LAUREATO/A IN BIOLOGIA (LM-6), 0 IN BIOTECNOLOGIE (LM-9) O LAUREE EQUIPARATE Al SENSI DI LEGGE, FINANZIATO DAL PROGETTO “ITALIAN NETWORK OF EXCELLENCE FOR ADVANCED DIAGNOSIS (INNOVA)” NELL’AMBITO DEL PROGRAMMA “ECOSISTEMA INNOVATIVO DELLA SALUTE” DEL PIANO NAZIONALE PER GLI INVESTIMENTI COMPLEMENTARI AL PIANO NAZIONALE DI RIPRESA E RESILIENZA (PNC- E.3) CODICE PROGETTO: PNC-E3-2022-23683266. 87757

SEZIONE PRIMA

Decreti e ordinanze del Presidente della Giunta regionale

DECRETO DEL PRESIDENTE DELLA GIUNTA REGIONALE 17 dicembre 2024, n. 538
Adozione Atto di Alta Organizzazione. Modello Organizzativo "MAIA 2.0". Ulteriori integrazioni e modifiche.

IL PRESIDENTE DELLA GIUNTA REGIONALE:

VISTO l'art. 42, comma 2, lett. h) dello Statuto della Regione Puglia;

VISTA la Deliberazione della Giunta Regionale n. 1974 del 07/12/2020 con cui si è approvato l'Atto di Alta Organizzazione della Presidenza e della Giunta Regionale del nuovo Modello organizzativo denominato "MAIA 2.0";

VISTO il D.P.G.R. n. 22 del 22/01/2021, pubblicato sul BURP n. 15 del 28 gennaio 2021, di adozione del su citato Atto di Alta Organizzazione;

RICHIAMATA la D.G.R. n. 1794 del 16 dicembre 2024 avente ad oggetto: "*D.G.R. n. 1974/2020 "Approvazione Atto di Alta Organizzazione MAIA 2.0". Integrazioni art. 12 Allegato B) e Istituzione "Struttura speciale Audit e Coordinamento controlli Fondi Europei" e "Struttura speciale supervisione controlli interni" - Aggiornamento Allegati A-bis e B)*" con la quale la Giunta regionale ha approvato le modifiche all'art. 12 dell'Allegato B) della D.G.R. n. 1974/2020 ed istituito due nuove Strutture speciali all'interno della Segreteria Generale della Presidenza, modificando l'Allegato A-bis) della precitata D.G.R.;

RITENUTO, pertanto, di provvedere in merito,

D E C R E T A

di adottare le seguente integrazioni e modifiche all'atto di Alta Organizzazione denominato Modello Ambidestro per l'Innovazione della macchina Amministrativa regionale "MAIA 2.0", approvato con D.P.G.R. n. 22 del 22 gennaio 2021 e s.m.i.:

È adottato l'atto di Alta Organizzazione denominato Modello Ambidestro per l'Innovazione della macchina Amministrativa regionale "MAIA 2.0".

INDICE

TITOLO I - L'ORGANIZZAZIONE DELLE STRUTTURE DI COORDINAMENTO E DIRIGENZIALI DELLA PRESIDENZA E DELLA GIUNTA REGIONALE

CAPO I - AMBITO E RIFERIMENTI NORMATIVI

– Articolo 1 (Principi e finalità)

CAPO II - IL SISTEMA ORGANIZZATIVO

– Articolo 2 (Criteri di organizzazione)
– Articolo 3 (Strutture di coordinamento e dirigenziali)

CAPO III - IL SISTEMA DI DIREZIONE

– Articolo 4 (I Dipartimenti e le altre Strutture apicali)

– Articolo 5 (Sezioni di Dipartimento)
– Articolo 6 (Servizi)
– Articolo 7 (Strutture di Staff e di Progetto)

CAPO IV - STRUTTURE DI INTEGRAZIONE: COORDINAMENTO DEI DIPARTIMENTI, CONFERENZA DELLE SEZIONI, MANAGEMENT BOARD

– Articolo 8 (Coordinamento dei Dipartimenti)
– Articolo 9 (Conferenza delle Sezioni)
– Articolo 10 (Management Board)

CAPO V - STRUTTURE ORGANIZZATIVE

– Articolo 11 (Istituzione dei Dipartimenti)
– Articolo 12 (Gabinetto del Presidente)
– Articolo 13 (Segreteria Generale della Presidenza)
– Articolo 14 (Segreteria Generale della Giunta)
– Articolo 15 (Struttura speciale per l'attuazione del POR – Autorità di gestione del POR)
– Articolo 15 bis (Struttura speciale Comunicazione Istituzionale)
– Articolo 15 ter (Soppresso)
– Articolo 15 quater (Struttura speciale Cooperazione Territoriale)
– Articolo 15 quinquies (Struttura speciale Autorità di Audit)
– Articolo 15 sexies (Struttura speciale Audit FSE+)
– Articolo 15 septies (Struttura speciale Avviamento del N.U.E. e delle Strutture Territoriali di Protezione Civile)
– Articolo 15 octies (Struttura speciale Monitoraggio dell'Attuazione regionale del Piano Nazionale di ripresa e resilienza)
– Articolo 15 novies (Struttura speciale Audit e Coordinamento controlli Fondi Europei)
– Articolo 15 decies (Struttura speciale supervisione controlli interni)
– Articolo 16 (Collegio degli esperti del Presidente)

TITOLO II - DIRETTORI DI DIPARTIMENTO E DIRIGENTI REGIONALI

CAPO I - DIRETTORI DI DIPARTIMENTO, DIRIGENTE DI SEZIONE E SERVIZIO, ACCESSO ALLA DIRIGENZA

– Articolo 17 (Accesso alla dirigenza regionale)

CAPO II - ATTRIBUZIONI, OBIETTIVI E RESPONSABILITA' DEL DIRETTORE DI DIPARTIMENTO E DELLA DIRIGENZA

– Articolo 18 (Funzioni dei Direttori di Dipartimento)
– Articolo 19 (Attività organizzative dirigenziali)
– Articolo 20 (Funzioni dei dirigenti)
– Articolo 21 (Conferimento dell'incarico di Direttore di Dipartimento)
– Articolo 22 (Conferimento dell'incarico di dirigente)
– Articolo 23 (Durata dell'incarico di Direttore di Dipartimento e figure analoghe - funzioni vicarie)
– Articolo 24 (Durata degli incarichi dirigenziali e figure analoghe - funzioni vicarie)
– Articolo 25 (Assegnazione obiettivi e risorse)
– Articolo 26 (Responsabilità dirigenziale)

TITOLO III - DISPOSIZIONI TRANSITORIE E FINALI

CAPO I - DISPOSIZIONI TRANSITORIE

– Articolo 27 (Nuova struttura organizzativa)

CAPO II - DISPOSIZIONI FINALI

– Articolo 28 (Abrogazioni).

Atto di Alta Organizzazione della Presidenza e della Giunta Regionale
Modello Ambidestro per l'Innovazione della macchina
Amministrativa regionale "MAIA 2.0"

INDICE

TITOLO I - L'ORGANIZZAZIONE DELLE STRUTTURE DI COORDINAMENTO E DIRIGENZIALI DELLA PRESIDENZA E DELLA GIUNTA REGIONALE

Omissis

Art. 3
(Strutture di coordinamento e dirigenziali)

1. Il Presidente della Giunta Regionale per l'esercizio delle sue funzioni si avvale della Struttura del Gabinetto.

2. La Giunta Regionale è, invece, supportata dagli uffici della Segreteria Generale ad essa afferente.

3. La struttura organizzativa della Presidenza e della Giunta Regionale si articola in:
   - Gabinetto del Presidente
   - Segreteria Generale della Presidenza
   - Avvocatura Regionale
   - Segreteria Generale della Giunta Regionale
   - Struttura di Integrazione
   - Dipartimenti
   - Sezioni di Dipartimento
   - Servizi
   - Strutture di Staff
   - Strutture di Progetto
   - Strutture speciali:
     - Struttura speciale per l'attuazione del POR;
     - Struttura speciale Comunicazione Istituzionale;
     - Struttura speciale Cooperazione Territoriale;
     - Struttura speciale Autorità di Audit;
     - Struttura speciale Audit FSE+;
     - Struttura Speciale Avviamento del N.U.E. e delle Strutture Territoriali di Protezione Civile;
     - Struttura speciale Monitoraggio dell'Attuazione regionale del Piano Nazionale di ripresa e resilienza);
     - Struttura speciale Audit e Coordinamento controlli Fondi Europei
     - Struttura speciale Supervisione Controlli Interni

(omissis)

Articolo 12
(Gabinetto del Presidente)

1. Il Gabinetto del Presidente è struttura autonoma che esercita funzioni di ausiliarietà per l'esercizio delle attività istituzionali del Presidente; assicura il coordinamento dell'indirizzo politico del Presidente e della Giunta regionale tramite il raccordo con i Direttori di Dipartimento e il Segretario Generale della Presidenza.

2. Il Capo di Gabinetto sovrintende all'Ufficio di Gabinetto, coadiuva il Presidente della Regione supportandone l'azione, coordinando l'attività degli uffici di diretta collaborazione. Collabora con il Presidente alla predisposizione e all'aggiornamento del programma e delle direttive. Esercita ogni altra funzione che il Presidente gli delega. Cura e coordina l'integrazione della Programmazione Unitaria regionale in stretto raccordo e a sostegno dell'attuazione ed implementazione del Programma di governo; sovrintende alla programmazione dei fondi strutturali comunitari di competenza regionale, in raccordo con le diverse Autorità di Gestione.

3. Il Presidente può nominare, su base fiduciaria, sentito il Capo di Gabinetto, un vice Capo di Gabinetto. Il posto di vice Capo di Gabinetto non è compreso nella dotazione organica.

4. Ai sensi dell'art. 7 della Legge 7 giugno 2000 n. 150 è istituita la figura del Portavoce del Presidente della Giunta regionale con l'attribuzione delle seguenti funzioni:
   - coadiuva il Presidente nei rapporti di carattere politico-istituzionale con gli organi di informazione;
   - svolge le funzioni di Addetto Stampa. Il Presidente della Giunta individua il proprio Portavoce tra gli operatori dell'informazione, anche estranei alla Pubblica Amministrazione, che siano iscritti all'Albo dei giornalisti e in possesso di comprovata esperienza nel campo dei mezzi di informazione e comunicazione. Il Portavoce sottoscrive un contratto subordinato a tempo determinato di diritto privato e percepisce una indennità in misura non superiore alla retribuzione prevista per il Dirigente di Sezione di Dipartimento, oltre al rimborso delle eventuali spese per missioni e trasferimenti secondo le misure in vigore. Il contratto cessa improrogabilmente con la scadenza del mandato presidenziale ovvero anticipatamente nel caso di diversa decisione di una delle parti.

5. Il Presidente può altresì nominare, su base fiduciaria, fino ad un massimo di quattro consiglieri politici ovvero esperti in materia amministrativa, giuridica, economico a supporto del Capo di Gabinetto. In alternativa, il Presidente ha facoltà di nominare fino a sei Consiglieri, nei limiti del budget assegnato alla Direzione Amministrativa del Gabinetto per gli incarichi specificati al successivo comma 7. Il Presidente, qualora abbia necessità ed urgenza di approfondire tematiche di particolare rilevanza politico- istituzionale, ha facoltà di nominare, con decreto e previa Deliberazione di Giunta regionale di designazione, ulteriori cinque Consiglieri del Presidente per la durata massima di diciotto mesi;

6. L'incarico di Consigliere è conferito dal Presidente a personale esterno all'amministrazione in possesso di significativa esperienza professionale, sentito il Capo di Gabinetto.

7. Ai Consiglieri e al vice Capo di Gabinetto è attribuito il compenso indicato nella convenzione da stipularsi in applicazione dell'art. 2, comma 4, del Regolamento regionale 05/12/2000, n. 2, come modificato dall'art. 1 del Regolamento regionale 17/12/2001 n. 10, in misura non superiore alla retribuzione prevista per il Dirigente di Sezione di Dipartimento, oltre al rimborso delle eventuali spese per missioni e trasferimenti secondo le misure in vigore.

8. Il Presidente, inoltre, può nominare fino ad un massimo di dieci consiglieri espressamente delegati a curare questioni di rilevante interesse strategico ed a fornire elementi informativi utili al Presidente per

l'attività d'indirizzo della macchina amministrativa e per l'attuazione del Programma di Governo.

9. L'incarico di cui al comma 8 è conferito a titolo gratuito, salvo il rimborso delle eventuali spese autorizzate, documentate e sostenute per attività correlate allo stesso.

10. È istituita la Direzione Amministrativa del Gabinetto del Presidente.

11. Il Direttore amministrativo del Gabinetto coordina le attività di Segreteria dello stesso e supporta il Capo di Gabinetto. Svolge ogni altra eventuale funzione delegata dal Capo di Gabinetto.

12. In ragione del ruolo di particolare fiducia richiesto, l'incarico di Direttore amministrativo del Gabinetto è conferito dal Presidente a un dirigente regionale.

13. L'incarico di Direttore amministrativo del Gabinetto è equiparato, ai fini retributivi, a quello di Dirigente di Sezione di Dipartimento.

14. La durata dell'incarico, di cui al comma 11, cessa decorsi novanta giorni dalla proclamazione del nuovo Presidente della Giunta regionale. Il dirigente regionale nominato ha diritto alla assegnazione di un incarico di pari livello rispetto a quello in corso all'atto della nomina con decreto del Presidente della Giunta regionale.

omissis

Articolo 15 quinquies
(Struttura speciale Autorità di Audit)

1. È istituita la Struttura speciale Autorità di Audit, funzionalmente dipendente dalla Struttura speciale Audit e Coordinamento controlli Fondi Europei.
2. Il posto di Responsabile della Struttura speciale Autorità di Audit non è compreso nella dotazione organica. Il relativo incarico è equiparato, ai fini retributivi, a quello di Dirigente di Servizio.
3. La Struttura speciale Autorità di Audit svolge la funzione di Autorità di Audit a norma dell'art. 77 del Regolamento (UE) n. 1060/2021 (RDC) per i Programmi Regionali FESR FSE+ 2021-2027 e del Programma di Cooperazione territoriale Interreg IPA CBC Italia-Albania-Montenegro 2021- 2027del Programma IPA CBC Italia-Albania-Montenegro 2021-2027, a tale scopo Il Dirigente per entrambi i Programmi provvederà a quanto di seguito riportato:
   - garantire, sotto la sua responsabilità, il corretto svolgimento delle funzioni dell'Autorità di Audit di cui all'art. 77, 79 o 83 e 81 del Regolamento (UE) n. 1060/2021, a tale scopo, si avvale per le attività riconducibili al FESR per entrambi i Programmi del personale incardinato nella struttura e delle risultanze degli audit della struttura speciale Audit FSE+ per le attività riconducibili al FSE+,
   - predisporre ed approvare una strategia di audit a norma dell'art.78 del Regolamento (UE) n. 1060/2021;
   - garantire che le attività di audit siano svolte per accertare la completezza, accuratezza e veridicità dei conti presentati per il periodo contabile di riferimento, la legittimità e la regolarità delle spese delle quali è stato chiesto il rimborso alla Commissione con riferimento al medesimo periodo contabile, il corretto funzionamento del sistema di gestione e controllo istituito per i Programmi al fine di emettere un parere di audit a norma dell'articolo 77, paragrafo 3, lettera a) del Regolamento (UE) n. 1060/2021 e di redigere ed emettere una relazione annuale di controllo conforme alle prescrizioni dell'articolo 63, paragrafo 5, lettera b), del regolamento finanziario, in conformità del modello riportato nell'allegato XX del Regolamento (UE) n. 1060/2021;
   - definire ed approvare per ogni periodo contabile i parametri del campionamento ed estrarre le operazioni che saranno oggetto di audit;

- rispettare tutte le indicazioni in merito all'audit unico di cui all'art.80 del Regolamento (UE) n. 1060/2021;
- eseguire le valutazioni di cui all'art.94 par. 2 del Regolamento (UE) n. 1060/2021;
- gestire i rapporti con i Servizi della Commissione Europea, Corte dei Conti Europea e con IGRUE;
- assicurare la pronta implementazione delle raccomandazioni che dovessero provenire da IGRUE, Commissione Europea e Corte dei Conti Europea;
- adottare adeguate misure per garantire il rispetto dei requisiti di competenza e indipendenza dei componenti della struttura organizzativa;
- seguire e presidiare gli adempimenti amministrativi per dotare la struttura delle risorse umane, finanziarie e strumentali, per garantire la piena attuazione del disegno organizzativo approvato e l'efficace svolgimento delle attività previste dalla strategia di audit;
- approvare la manualistica e i kit di controllo standard per lo svolgimento di audit di sistema, delle operazioni, dei conti;
- pianificare le attività previste per ciascun periodo di audit, secondo appositi strumenti (workload e scheduling);
- assicurare che tutte le attività di audit siano svolte nel rispetto degli standard di audit internazionalmente riconosciuti;
- assistere l'Avvocatura regionale in occasione di eventuali contenziosi relativi agli audit svolti.

Inoltre, allo scopo di mantenere la responsabilità di tutte le attività svolte ai fini dell'espressione del parere di audit a norma dell'articolo 77, paragrafo 3, lettera a) del Regolamento (UE) n. 1060/2021, il Dirigente del Servizio dovrà:

- approvare procedure che garantiscano l'acquisizione degli esiti dei controlli svolti dal Servizio Audit FSE+ secondo quanto previsto dall'ISA 600 ai fini del mantenimento della responsabilità delle funzioni di cui agli artt. 77, 79, 81 e 94 del Regolamento (UE) n. 1060/2021,
- dirigere e coordinare sotto la propria responsabilità le attività del "Group of auditors" del Programma Programma di Cooperazione territoriale Interreg IPA CBC Italia-Albania-Montenegro 2021-2027;

Infine, il Dirigente del Servizio è Membro del "Group of Auditors" per il Programma Grecia – Italia 2021-2027, a tale scopo dovrà

- svolgere gli audit delle operazioni campionate dal "Leader del Group of auditors" a norma dell'art.79 del Regolamento (UE) n. 1059/2021, avvalendosi della struttura organizzativa del Servizio Audit dei Programmi di Cooperazione Territoriale,
- gestire i rapporti con il "Leader del Group of auditors";
- assicurare la pronta implementazione delle raccomandazioni che dovessero provenire da IGRUE, Commissione Europea e Corte dei Conti Europea;
- adottare adeguate misure per garantire il rispetto dei requisiti di competenza e indipendenza dei componenti della struttura organizzativa;
- seguire e presidiare gli adempimenti amministrativi per dotare la struttura delle risorse umane, finanziarie e strumentali, per garantire la piena attuazione del disegno organizzativo approvato e l'efficace svolgimento delle attività previste;
- approvare la manualistica e i kit di controllo standard per lo svolgimento degli audit delle operazioni;
- pianificare le attività previste per ciascun periodo di audit, secondo appositi strumenti (workload e scheduling);
- assicurare che tutte le attività di audit siano svolte nel rispetto degli standard di audit internazionalmente riconosciuti;
- assistere l'Avvocatura regionale in occasione di eventuali contenziosi relativi agli audit svolti."

4. La Struttura speciale Autorità di Audit è responsabile delle funzioni previste dall'art.127 del regolamento (UE) 1303/2013 per il PO FESR FSE 2014-2020 della Puglia e del Programma IPA-CBC Italia-Albania-Montenegro 2014- 2020, in particolare, il Dirigente della Struttura Speciale Autorità di Audit per la programmazione 2014-2020 è l'Autorità di Audit di entrambi i summenzionati Programmi Operativi,

pertanto garantisce ed è responsabile delle seguenti funzioni:

a) svolgimento delle attività di audit sul corretto funzionamento del sistema di gestione e controllo del programma operativo e su un campione adeguato di operazioni sulla base delle spese dichiarate;
b) definizione della dimensione del campione in modo che sia sufficiente a consentire al Dirigente della Struttura speciale Autorità di Audit di redigere un parere di audit valido, a norma dell'articolo 63, paragrafo 7, del regolamento finanziario 1046/2018, nel rispetto delle regole stabilite per il campionamento statistico e non statistico dai regolamenti applicabili;
c) applicazione al lavoro di audit degli standard riconosciuti a livello internazionale in materia;
d) redazione ed adozione della strategia di audit a norma dell'art. 127 par. 4 del regolamento (UE) 1303/2013;
e) audit dei conti annuali presentati dall'AdG designata a norma dell'art.123 par.3 del regolamento (UE) 1303/2013;
f) definizione, per ciascun periodo contabile, del trattamento delle irregolarità, del tasso di errore totale e del tasso di errore residuo secondo gli orientamenti della Commissione Europea applicabili;
g) redazione ed adozione di:
i. un parere di audit a norma dell'articolo 63, paragrafo 7, del regolamento finanziario 1046/2018;
ii. una relazione di controllo che evidenzi le principali risultanze delle attività di audit svolte a norma dell'art.127 paragrafo 1 del regolamento (UE) 1303/2013, comprese le carenze riscontrate nei sistemi di gestione e di controllo e le azioni correttive proposte e attuate.

Per lo svolgimento delle funzioni di cui ai punti da a) a e) per il solo POR Puglia 2014-2020, il Dirigente della Struttura Speciale Autorità di Audit si avvale del supporto della Struttura Speciale Audit FSE+ secondo quanto previsto al comma 4 dell'art. 15 sexies.

Per le specifiche attività connesse alle attività di audit svolte ai sensi dell'art. 127 del Regolamento-(UE) 1303/2013 e dell'art. 77 del Regolamento (UE) 1060/2021 la Struttura Speciale Autorità di Audit esercita le prerogative proprie del Dirigente di vertice nei confronti del dirigente della Struttura Speciale Audit FSE+.

Affinché sia documentata la responsabilità finale delle funzioni ex art.127 del regolamento (UE) 1303/2013 da parte della Struttura speciale Autorità di Audit, dovranno essere approvate formali procedure volte a disciplinare e coordinare l'esercizio delle funzioni della Struttura speciale Audit FSE+ di cui al comma 4 dell'art. 15 sexies.

Infine, la Struttura speciale Autorità di Audit è membro del group of auditor del programma Interreg Grecia Italia 2014-2020, ai sensi dell'art.25 del Regolamento (UE) n. 1229/2013.

Articolo 15 Sexies
(Struttura speciale Audit FSE+)

1. È istituita la Struttura speciale Audit FSE +, funzionalmente dipendente della Struttura speciale Audit e Coordinamento controlli Fondi Europei.
2. Il posto di Responsabile della Struttura speciale Audit FSE + non è compreso nella dotazione organica. Il relativo incarico è equiparato, ai fini retributivi, a quello di Dirigente di Servizio.
3. Il dirigente responsabile della Struttura speciale Audit FSE+ svolge i controlli di secondo livello sui progetti finanziati nell'ambito del Programma Regionale FESR FSE+ 2021-2027 per il FSE+. Gli esiti dei controlli dovranno confluire relazione annuale di controllo di cui all'articolo 63, paragrafo 5, lettera b), del regolamento finanziario, al fine di consentire all'Autorità di Audit del Programma di emettere un parere di audit a norma dell'articolo 77, paragrafo 3, lettera a) del Regolamento (UE) n. 1060/2021. A tale scopo il dirigente del Servizio Audit FSE+, avvalendosi del personale incardinato nel Servizio, svolge le seguenti attività:
   - esecuzione degli audit di sistema riconducibili al FSE+, secondo quanto pianificato per ciascun periodo contabile dalla strategia di audit redatta a norma dell'art. 78 del Regolamento (UE) n. 1060/2021 ed approvata dall'Autorità di audit del Programma Regionale FESR FSE+ 2021-2027;

- svolgimento dell'audit delle operazioni certificate nell'ambito del FSE+, secondo il campione trasmesso dall'Autorità di Audit del Programma Regionale FESR FSE+ 2021-2027;
- esecuzione dell'audit dei conti presentati per il FSE+ secondo la bozza trasmessa dall'Autorità di Audit.
- eseguire le valutazioni di cui all'art.94 par. 2 del Regolamento (UE) n. 1060/2021, riportando il lavoro svolto su apposta relazione da trasmettere all'Autorità di audit del Programma;
- assistere e supportare l'Autorità di audit nei rapporti con i Servizi della Commissione Europea, Corte dei Conti Europea e IGRUE;
- assicurare la pronta implementazione delle raccomandazioni riguardanti il FSE+ che dovessero provenire da IGRUE, Commissione Europea e Corte dei Conti Europea;
- adottare adeguate misure per garantire il rispetto dei requisiti di competenza e indipendenza dei componenti della struttura organizzativa;
- seguire e presidiare gli adempimenti amministrativi per dotare la struttura delle risorse umane, finanziarie e strumentali, per garantire la piena attuazione del disegno organizzativo approvato e l'efficace svolgimento delle attività previste;
- pianificare le attività previste per ciascun periodo di audit, secondo appositi strumenti (workload e scheduling);
- assicurare che tutte le attività di audit siano svolte nel rispetto degli standard di audit internazionalmente riconosciuti;
- assistere l'Avvocatura regionale in occasione di eventuali contenziosi relativi agli audit svolti riguardanti il FSE+."

4. La Struttura speciale Audit FSE+ supporta l'Autorità di Audit del POR PUGLIA 2014 2020 nelle funzioni di cui al comma 4 dell'art.15 quinquies lettere da a) ad e) per entrambi i Fondi.

In particolare, il supporto si articola nelle attività di seguito individuate:

a) Gestione dei rapporti con IGRUE, Commissione Europea, Corte dei Conti europea;
b) Pianificazione delle attività previste per ciascun periodo di Audit e nella definizione del planning triennale;
c) Definizione dei parametri di campionamento finalizzato alla realizzazione dell'Audit delle operazioni;
d) Aggiornamento della strategia di Audit e del Manuale di controllo;
e) Definizione del workload e dello scheduling;
f) Selezione dei test di conformità;
g) Coordinamento e supervisione delle attività di Audit di sistema, audit delle operazioni e audit dei conti.

Le modalità operative relative allo svolgimento delle summenzionate attività saranno disciplinate da apposita procedura approvata dall'Autorità di Audit.

(Omissis)

Art. 15 novies
(Struttura speciale Audit e Coordinamento controlli Fondi Europei)

1. È istituita la Struttura speciale Audit e Coordinamento controlli Fondi Europei, alle dirette dipendenze della Segreteria Generale della Presidenza.
2. Il posto di Responsabile della Struttura speciale Audit e Controllo Fondi Europei non è compreso nella dotazione organica. Il relativo incarico è equiparato, ai fini retributivi, a quello di Dirigente di Sezione di Dipartimento.
3. Alla Struttura speciale sono assegnate le seguenti funzioni:
   a) coordina le attività di audit sui Programmi a gestione concorrente a valere sui Fondi FESR, FSE e FSE+ nella titolarità della Regione Puglia, interfacciandosi con le strutture titolari delle attività di cui all'art.127 del Reg. (UE) 1303/2013 e art. 77 del Reg. (UE) 1060/2021;
   b) coordina e supervisiona le attività di controllo relative ai progetti a valere sul PNRR del soggetto attuatore Regione Puglia, svolte dalle Sezioni competenti, a tale scopo, redige apposito manuale delle

procedure ed elabora apposite check-list di controllo;

c) nell'ambito delle attività di cui al punto b) effettua verifiche a campione sull'adeguatezza dei controlli svolti dalle strutture regionali, anche allo scopo di garantire che i finanziamenti regionali erogati siano stati utilizzati regolarmente e legittimamente e che tutte le misure per l'attuazione di riforme e progetti di investimento nell'ambito del piano per la ripresa e la resilienza siano state attuate correttamente, in conformità di tutte le norme applicabili, in particolare per quanto riguarda la prevenzione, l'individuazione e la rettifica delle frodi, dei casi di corruzione e dei conflitti di interesse".

Art. 15 decies
(Struttura speciale Supervisione Controlli Interni)

1. È istituita la Struttura Speciale supervisione controlli interni, alle dirette dipendenze della Struttura speciale Audit e Coordinamento controlli Fondi Europei.
2. Il posto di Responsabile della Struttura Speciale supervisione controlli interni non è compreso nella dotazione organica. Il relativo incarico è equiparato, ai fini retributivi, a quello di Dirigente di Sezione di Dipartimento.
3. Alla Struttura speciale sono assegnate le seguenti funzioni nell'ambito del PR FESR/FSE 2021-2027:
   a) esecuzione della Quality Review sugli audit delle operazioni svolti a norma dell'art.77 par.1 del Regolamento (UE) 1060/2021;
   b) esecuzione della Quality Review sugli audit di sistema svolti a norma dell'art.77 par.1 del Regolamento (UE) 1060/2021;
   c) esecuzione della Quality Review sugli audit dei conti svolti a norma dell'art.77 par.1 del Regolamento (UE) 1060/2021;
   d) esecuzione della Quality Review sulla Relazione di cui al par.5 lettera b) dell'art.63 del Regolamento (UE, Euratom) 2024/2509;
   e) esecuzione della Quality Review su Strategia di Audit e Manuale dell'Autorità di Audit;
   f) supporto all'Autorità di Audit designata a norma dell'art.77 del Regolamento (UE) 1060/2021 in occasione degli audit della Commissione Europea, della Corte dei Conti Europea e di IGRUE.

Omissis

* * * *

Il presente Decreto sarà notificato, a cura del Gabinetto, alla Sezione Supporto Legislativo ed alla Sezione Personale e Organizzazione per i connessi adempimenti di competenza.
Il presente decreto sarà inserito nella Raccolta Ufficiale dei Decreti del Presidente della Giunta regionale e pubblicato sul Bollettino Ufficiale della Regione Puglia ed entrerà in vigore il giorno stesso della sua pubblicazione.

Bari, lì 17 dicembre 2024

EMILIANO

Allegato A)
D.P.G.R. n. 22/2021

REGIONE PUGLIA

Omissis

SEGRETERIA GENERALE DELLA PRESIDENZA

SEZIONE AFFARI ISTITUZIONALI E GIURIDICI

SEZIONE ENTI LOCALI

SEZIONE RACCORDO AL SISTEMA REGIONALE

SEZIONE SICUREZZA CITTADINO, POLITICHE PER LE MIGRAZIONI ED ANTIMAFIA SOCIALE

STRUTTURA SPECIALE AUDIT E COORDINAMENTO CONTROLLI FONDI EUROPEI

STRUTTURA SPECIALE SUPERVISIONE CONTROLLI INTERNI

Servizi

SERVIZIO STRUTTURA DI STAFF SERVIZIO ISPETTIVO

STRUTTURA SPECIALE "AUTORITA' DI AUDIT"

STRUTTURA SPECIALE AUDIT FSE +

Omissis

Emiliano
Michele
17.12.2024
13:38:49
UTC

DECRETO DEL PRESIDENTE DELLA GIUNTA REGIONALE 17 dicembre 2024, n. 539

Acquisizione in proprietà alla Regione Puglia di particella intestata alla ex Cassa per il Mezzogiorno con sede in Roma e sita in agro di Bitritto (BA).

IL PRESIDENTE DELLA GIUNTA REGIONALE

VISTO

- l'art. 6 della L. 02/05/1976 n. 183, ai sensi del quale tutte le opere realizzate e collaudate dalla ex Cassa per il Mezzogiorno, C.F. 80099150585, sono trasferite alle Regioni competenti;
- l'art. 139 del T.U. delle Leggi per gli interventi straordinari nel Mezzogiorno approvato con D.P.R. 6/3/1978 n. 218;

PREMESSO

- che, ai fini della realizzazione di lavori di condotte che sarebbero servite ad integrazione del tronco principale dell'AQP per fronteggiare un'emergenza idrica, le seguenti particelle furono espropriate secondo i Decreti di Esproprio n. 2966 del 08/07/1983 registrato a Bari il 21/07/1983 al n.1884 e n. 3424 del 11/10/1984 registrato a Bari il 22/10/1984 al n.3049 mod. es. 296041:

AGRO DI BITRITTO:

- C.F. Foglio 4 Particella 807 sub 1, categ. F/1, consistenza , 123 m².

CONSIDERATO

- che, nonostante tali beni siano stati dichiarati "*ope legis*" di proprietà della Regione Puglia, gli stessi, così come risultanti dal frazionamento al Catasto terreni, sono attualmente ancora intestati alla soppressa "Cassa per il Mezzogiorno con sede in Roma", C.F. 80099150585.

VISTO

- l'art. 6 della legge 2/5/1976 n. 183, che prevede il trasferimento in favore delle Regioni competenti per territorio di tutte le opere già realizzate e collaudate dall'ex Cassa per il Mezzogiorno e quelle che saranno ultimate e collaudate dalla stessa;
- l'art. 139 del DPR n. 218/78, che ribadisce il trasferimento di dette opere alle Regioni competenti.

RILEVATO

- che tra i suddetti beni rientra anche la particella sopra indicata;

PRESO ATTO

- della Dichiarazione formale dell'Acquedotto Pugliese S.p.a. (nota del 12/10/2023 prot. n. 67754/2023) che, ai fini della gestione delle opere idriche di competenza (ex E.A.A.P. Ente Autonomo Acquedotto Pugliese) insistenti sulle particelle interessate, compreso quella de quo, ha sancito l'inservibilità delle aree suddette;

EVIDENZIATO

- che la delibera di Giunta Regionale n. 537 del 4 febbraio 1985 ha affidato alla Sezione (ex Settore) Demanio e Patrimonio il compito di provvedere a tutto quanto necessario per conseguire l'effettivo trasferimento ai sensi e per gli effetti del D.P.R. n. 218 del 1978;

CONFORMANDOSI

- alle procedure indicate dalla direttiva del Comitato dei Rappresentanti delle Regioni Meridionali che, in esecuzione del dispositivo di legge, ha disposto l'adozione del provvedimento amministrativo per l'assunzione in carico al patrimonio regionale per le opere da non trasferire a soggetti diversi dalla Regione

DECRETA

Art.1

Ai sensi dell'art. 6 della L. 02/05/1976 n. 183 e per effetto dell'art. 139 del T.U. delle Leggi per gli interventi straordinari nel Mezzogiorno approvato con D.P .R. 6/3/1978 n. 218, è acquisita in proprietà alla Regione Puglia, C.F. 80017210727, la seguente particella:
AGRO DI BITRITTO:
- C.F. Foglio 4 Particella 807 sub 1, categ. F/1, consistenza , 123 m².

Art. 2

Il trasferimento avviene nello stato di fatto e di diritto in cui il cespite si trova alla data del presente decreto, comprese le pertinenze, con tutti gli oneri e pesi inerenti.

Art. 3

Il presente decreto è dichiarato immediatamente esecutivo e costituisce titolo per la trascrizione e la voltura in favore della Regione Puglia del diritto di proprietà degli immobili così come sopra individuati, con espresso esonero per il competente Conservatore dei RR.II. di ogni e qualsiasi responsabilità al riguardo.

Art. 4

Il presente atto, sussistendo i previsti requisiti soggettivi e oggettivi, a mente dell'art.3 primo comma del D. Lgs. 31 ottobre 1990 n. 346 e ss.mm. e ii., è esente dall'imposta di successione e di donazione ma è soggetto all'imposta in misura fissa ai sensi dell'art. 59 del decreto legislativo medesimo, è altresì esente dall'imposta ipotecaria e catastale ai sensi dell'art. l secondo comma e art. 10 del D. Lgs. 31 ottobre 1990 n. 347 e ss.mm. e ii, nonché è esente dall'imposta di bollo in modo assoluto ai sensi del punto 16 dell'allegato di cui al D.P .R. 26 ottobre 1972 n. 642. Il presente atto di trasferimento è altresì esente da tributi speciali catastali e dalle tasse ipotecarie in sede di trascrizione immobiliare e a mente delle Disposizioni di cui all'art. 10 del D. Lgs. 14 marzo 2011 n. 23 è soggetto alla misura fissa.

Art. 5

Il presente decreto sarà inserito nella Raccolta Ufficiale dei Decreti del Presidente della Regione e sarà pubblicato sul Bollettino Ufficiale della Regione Puglia ai sensi e per gli effetti dell'art. 7 co. 3 della L.R. 15/2008.

Bari, lì 17 dicembre 2024

EMILIANO

Determinazioni dirigenziali aventi contenuto di interesse generale

DETERMINAZIONE DEL DIRIGENTE SEZIONE ATTUAZIONE DEI PROGRAMMI COMUNITARI PER L'AGRICOLTURA 11 dicembre 2024, n. 924

Avviso pubblico approvato con DDS n. 474 del 11/07/2024 (BURP 60/2024) - Legge Regionale n. 2 del 25 gennaio 2018 "Indirizzi per lo sviluppo, la sostenibilità ambientale e la coesione economica e sociale del territorio di Taranto"– Approvazione della graduatoria regionale ed individuazione dei progetti ammissibili all'istruttoria tecnico-amministrativa.

IL DIRIGENTE DELLA STRUTTURA PROPONENTE

VISTI gli articoli 4 e 5 della Legge Regionale (L.R.) n.7 del 04/02/1997, pubblicata nel Bollettino Ufficiale della Regione Puglia (BURP) n.19 del 07/02/1997.

VISTA la Deliberazione della Giunta Regionale (DGR) n.3261 del 28/07/1998, in attuazione della L.R. n.7/1997 e del Decreto legislativo (D.lgs.) n.29 del 03/02/1993 e successive modifiche e/o integrazioni (ss.mm.ii.), che detta le direttive per la separazione delle attività di direzione politica da quelle di gestione amministrativa.

VISTI gli articoli 4 e 16 del D.lgs. 165/2001 e ss.mm.ii..

VISTA la L.R. n.15 del 20/06/2008 "Principi e linee guida in materia di trasparenza dell'attività amministrativa nella Regione Puglia", pubblicata nel BURP n.102 del 27/06/2008.

VISTO il regolamento regionale del 29/09/2009, n.20 "Regolamento attuativo della Legge Regionale n.15 del 20 giugno 2008 "Principi e linee guida in materia di trasparenza dell'attività amministrativa nella Regione Puglia", pubblicato nel BURP n.153 del 02/10/2009.

VISTO l'articolo 32 della Legge n.69 del 18/06/2009 che prevede l'obbligo di sostituire la pubblicazione tradizionale all'albo ufficiale con la pubblicazione di documenti digitali sui siti informatici.

VISTO l'articolo 18 del D.lgs. 196/2003 "Codice in materia di protezione dei dati personali" in merito ai Principi applicabili ai trattamenti effettuati dai soggetti pubblici e ss.mm.ii. .

VISTO il Regolamento (UE) del Parlamento europeo e del Consiglio del 27 aprile 2016, n.679 relativo alla protezione delle persone fisiche con riguardo al trattamento dei dati personali, nonché alla libera circolazione di tali dati e che abroga la direttiva 95/46/CE (regolamento generale sulla protezione dei dati).

VISTO il D.lgs. 07/03/2005, n.82 "Codice dell'amministrazione digitale" e ss.mm.ii..

VISTO il D.lgs. n.33 del 14/03/2013 e ss.mm.ii..

VISTO il regolamento regionale n.13 del 04/06/2015, pubblicato nel BURP n.78 del 05/06/2015, che disciplina il procedimento amministrativo.

VISTO il Decreto del Presidente della Giunta Regionale (DPGR) n.443 del 31/07/2015, pubblicato nel BURP n.109 del 03/08/2015 e s.m.i. .

VISTA la DGR n.1974 del 07/12/2020 di *Approvazione Atto di Alta Organizzazione. Modello Organizzativo "MAIA 2.0"*.

VISTO il DPGR n.22 del 22/01/2022 avente per oggetto "Adozione Atto di Alta Organizzazione. Modello Organizzativo MAIA 2.0" e ss.mm.ii. .

VISTA la Legge 7 agosto 1990, n.241 "Nuove norme in materia di Procedimento Amministrativo e Diritto di accesso ai documenti amministrativi" e ss.mm.ii. .

VISTO il D.lgs. 118/2011 e ss.mm.ii. .

VISTA la Deliberazione della Giunta Regionale n. 677 del 26 aprile 2021 con la quale è stato conferito l'incarico di Direttore del Dipartimento Agricoltura, Sviluppo Rurale e Ambientale al prof. Gianluca Nardone.

VISTA la deliberazione n.598 del 06/05/2024 con la quale la Giunta regionale della Puglia ha prorogato, tra gli altri, al prof. Gianluca Nardone l'incarico di Direttore del Dipartimento Agricoltura Sviluppo rurale ed ambientale, fino alla data del 20/05/2024.

VISTA la Deliberazione n. 613 del 13/05/2024 con la quale la Giunta regionale della Puglia ha prorogato di ulteriori 30 giorni gli incarichi di Direttori dei Dipartimenti.

VISTA la Deliberazione n.854 del 19/06/2024 con la quale la Giunta regionale della Puglia ha prorogato, tra gli altri, l'incarico di Direttore del Dipartimento Agricoltura Sviluppo rurale ed ambientale.

VISTA la Deliberazione n.932 del 28/06/2024 con la quale la Giunta regionale della Puglia ha prorogato, tra gli altri, l'incarico di Direttore del Dipartimento Agricoltura Sviluppo rurale ed ambientale fino alla data del 15/07/2024.

VISTA la Deliberazione n.1022 del 15/07/2024 con la quale la Giunta regionale della Puglia ha prorogato, tra gli altri, l'incarico di Direttore del Dipartimento Agricoltura Sviluppo rurale ed ambientale fino alla data del 31/07/2024.

VISTA la Deliberazione n.1115 del 31/07/2024 con la quale la Giunta regionale della Puglia ha prorogato, tra gli altri, l'incarico di Direttore del Dipartimento Agricoltura Sviluppo rurale ed ambientale fino alla data del 16/09/2024.

VISTA la Deliberazione n.1262 del 16/09/2024 con la quale la Giunta regionale della Puglia ha prorogato, tra gli altri, l'incarico di Direttore del Dipartimento Agricoltura Sviluppo rurale ed ambientale fino alla data del 15/10/2024.

VISTA la Deliberazione n.1329 del 26/09/2024 con la quale la Giunta regionale della Puglia ha prorogato, tra gli altri, alla dott.ssa Mariangela Lomastro l'incarico di direzione della Sezione Attuazione dei programmi comunitari per l'agricoltura fino alla data del 30/11/2024.

VISTA la Deliberazione n.1409 del 15/10/2024 con la quale la Giunta regionale della Puglia ha prorogato, tra gli altri, l'incarico di Direttore del Dipartimento Agricoltura Sviluppo rurale ed ambientale fino alla data del 19/11/2024.

VISTA la Deliberazione n.1544 del 18/11/2024 con la quale la Giunta regionale della Puglia ha prorogato, tra gli altri, l'incarico di Direttore del Dipartimento Agricoltura Sviluppo rurale ed ambientale fino alla data del 14/01/2025.

VISTA la Deliberazione n.1641 del 28/11/2024 con la quale la Giunta regionale della Puglia ha prorogato, tra gli altri, l'incarico di direzione della Sezione Attuazione dei programmi comunitari per l'agricoltura fino alla data del 15/02/2025.

Vista la DDS n. 474 del 11/07/2024 con cui, tra l'altro, si nomina la Dott.ssa Rosalba D'Onghia, in qualità di Responsabile dell'Intervento SRD03 "Investimenti per diversificazione in attività non agricole" del CSR 2023/2027 per la Puglia, quale Responsabile Unico del Procedimento di cui al presente Avviso Pubblico;

Vista la Nota Protocollo n. 0515723/2024 del 22/10/2024 con cui la Dirigente della Sezione Attuazione dei programmi comunitari per l'agricoltura assegna temporaneamente al Dott. Massimo Basile specifici compiti e responsabilità a supporto della Legge Regionale n. 2 del 25 gennaio 2018 "Indirizzi per lo sviluppo, la sostenibilità ambientale e la coesione economica e sociale del territorio di Taranto" con riferimento all'Avviso Pubblico approvato con DDS n. approvato con DDS n. 474 del 11/07/2024.

Sulla base dell'istruttoria espletata dal Responsabile Unico del Procedimento dott.ssa Rosalba D'Onghia si relaziona quanto segue.

PRESO ATTO che con Determinazione del Dirigente di Sezione n. 474 del 11.07.2024 pubblicata nel BURP n.60 del 25.07.2024, veniva approvato e pubblicato l'Avviso Pubblico "Sostegno a investimenti nella creazione e nello sviluppo di attività extra-agricole" a valere sulla L.R. 2/2018 e contestualmente nominato il RUP del medesimo;

PRESO ATTO che entro il termine e le modalità stabiliti dall'Avviso de quo sono stati inviati alla PEC del Responsabile Unico del Procedimento n. 2 Domande di Sostegno agli investimenti nella creazione e nello sviluppo di attività extra agricole in aree periurbane e nelle c.d. "isole amministrative" di Taranto;

VISTE le disposizioni stabilite al Paragrafo 15 – "Attribuzione dei punteggi, formulazione e pubblicazione della graduatoria " di cui all'Allegato A della Determinazione del Dirigente di Sezione n. 474 del 11.07.2024 pubblicata nel BURP n. n.60 del 25.07.2024;

PRESO ATTO che per le n. 2 Domande di Sostegno pervenute a mezzo Pec, al fine della determinazione dei singoli punteggi e della formulazione della graduatoria si è proceduto in conformità al paragrafo 15 e nel rispetto dei precitati criteri di selezione;

CONSIDERATO che i dati, come riportati e dichiarati nella documentazione allegata alle Domande di Sostegno, hanno costituito la base per l'attribuzione del punteggio complessivo conseguito in graduatoria;

PRESO ATTO degli esiti della valutazione dei punteggi eseguita dal Dott. Massimo Basile per le n. 2 Domande di Sostegno pervenute;

Per quanto innanzi riportato, si propone:

Di approvare la graduatoria unica regionale dei progetti di cui all'Allegato "A", parte integrante del presente provvedimento, costituito da n. 2 ditte (prima dell'elenco "Donadio Nicola" con punteggio totale 48 – ultima dell'elenco "Rotolo Paola" con punteggio totale 30);

Di stabilire che i dati aziendali e soggettivi come dichiarati nella Domanda di Sostegno e negli Elaborati progettuali allegati alla stessa saranno oggetto di verifica in sede di istruttoria tecnico-amministrativa;

Di ammettere all'istruttoria di cui al paragrafo 15 "ISTRUTTORIA TECNICO- AMMINISTRATIVA E CONCESSIONE DEGLI AIUTI" dell'Avviso i progetti in ordine di graduatoria e nel limite delle risorse finanziarie di € 200.000,00 di cui al paragrafo 6 dell'Avviso;

Di precisare che l'ammissione all'istruttoria tecnico-amministrativa non costituisce ammissione agli aiuti e che sarà momento di verifica circa la conformità dei dati dichiarati, la valutazione nel merito di tutta la documentazione presentata e la definizione della spesa ammissibile;

Di stabilire che la pubblicazione del presente provvedimento nel BURP assume valore di comunicazione ai richiedenti gli aiuti del punteggio conseguito, della relativa posizione in graduatoria e dell'ammissione all'istruttoria tecnico amministrativa, nonché di ulteriori adempimenti da parte dei richiedenti gli aiuti;

Di confermare quanto altro stabilito nell'Avviso approvato con Determinazione del Dirigente di Sezione n. n. 474 del 11.07.2024 pubblicata nel BURP n. n.60 del 25.07.2024

VERIFICA ai sensi del Regolamento UE n.679/2016 e del D.lgs. n.196/2003, come modificato dal D.lgs. n.101/2018
Clausola di riservatezza

La pubblicazione del presente atto all'albo pretorio on-line, salve le garanzie previste dalla Legge n.241/1990 in tema di accesso ai documenti amministrativi, avviene nel rispetto della tutela della riservatezza dei cittadini secondo quanto disposto dal Regolamento UE n.679/2016 in materia di protezione dei dati personali, nonché dal D.lgs. n.196/2003 come modificato dal D.lgs. n.101/2018, e dal vigente Regolamento Regionale n.5/2006 per il trattamento dei dati sensibili e giudiziari, per quanto applicabile.

Ai fini della pubblicità legale, il presente provvedimento è stato redatto in modo da evitare la diffusione di dati personali identificativi non necessari ovvero il riferimento alle particolari categorie di dati previste dagli articoli 9 e 10 del Regolamento (UE) innanzi richiamato; qualora tali dati fossero indispensabili per l'adozione dell'atto, essi sono trasferiti in documenti separati, esplicitamente richiamati.

ADEMPIMENTI CONTABILI ai sensi del D.lgs. n.118/2011 e ss.mm.ii.

Il presente provvedimento non comporta alcun mutamento qualitativo e quantitativo di entrata o di spesa né

a carico del bilancio regionale né a carico di Enti per i cui debiti i creditori potrebbero rivalersi sulla Regione Puglia e che è escluso ogni onere aggiuntivo rispetto a quelli già autorizzati a valere sullo stanziamento previsto dal bilancio regionale.

Sulla base delle risultanze istruttorie espletate Responsabile Unico del Procedimento dott.ssa Rosalba D'Onghia, ritenuto di dover provvedere in merito.

DETERMINA

Di prendere atto di quanto espresso in narrativa, che costituisce parte integrante e sostanziale del presente atto e che qui si intende integralmente riportato.

Di approvare la graduatoria unica regionale dei progetti di cui all'Allegato A, parte integrante del presente provvedimento, costituito da n. 2 ditte (prima dell'elenco "Donadio Nicola" con punteggio totale 48 – ultima dell'elenco "Rotolo Paola" con punteggio totale 30);

Di stabilire che i dati aziendali e soggettivi come dichiarati nella Domanda di Sostegno e negli Elaborati progettuali allegati alla stessa saranno oggetto di verifica in sede di istruttoria tecnico-amministrativa;

Di ammettere all'istruttoria di cui al paragrafo 15 "ISTRUTTORIA TECNICO- AMMINISTRATIVA E CONCESSIONE DEGLI AIUTI" dell'Avviso i progetti in ordine di graduatoria e nel limite delle risorse finanziarie di € 200.000,00 di cui al paragrafo 6 dell'Avviso;

Di precisare che l'ammissione all'istruttoria tecnico-amministrativa non costituisce ammissione agli aiuti e che sarà momento di verifica circa la conformità dei dati dichiarati, la valutazione nel merito di tutta la documentazione presentata e la definizione della spesa ammissibile;

Di stabilire che la pubblicazione del presente provvedimento nel BURP assume valore di comunicazione ai richiedenti gli aiuti del punteggio conseguito, della relativa posizione in graduatoria e dell'ammissione all'istruttoria tecnico amministrativa.

Di confermare quanto altro stabilito nell'Avviso approvato con Determinazione del Dirigente di Sezione n. n. 474 del 11.07.2024 pubblicata nel BURP n. n.60 del 25.07.2024

Di pubblicare il presente atto nel sito istituzionale (https://psr.regione.puglia.it) del PSR 2014/2022 della Puglia.

Di stabilire che la pubblicazione del presente atto nel sito istituzionale del PSR 2014/2022 della Puglia assume valore di comunicazione della concessione nei confronti degli interessati e dei conseguenti adempimenti a carico degli stessi.

Di evidenziare che i beneficiari sono altresì tenuti ad ottemperare a quant'altro previsto nell'Avviso.

Di dare atto che il presente provvedimento:

- sarà disponibile nel sito www.psr.regione.puglia.it;
- sarà pubblicato ai sensi degli articoli 26, comma 2 e 27 del D.lgs. 33/2013 nella Sezione "*Amministrazione trasparente*" – "*Sovvenzioni, contributi, sussidi e vantaggi economici*" sotto sezione "*atti di concessione*" del sitowww.regione.puglia.it;
- sarà pubblicato nel Bollettino Ufficiale della Regiine Puglia;
- sarà trasmesso alla Segreteria della Giunta Regionale;
- sarà trasmesso all'Assessore alle Risorse Agroalimentari;
- sarà pubblicato all'albo telematico della Regione Puglia;
- è composto da n.7 (SETTE) facciate e da un ALLEGATO A costituito da n.1 (UNO) pagina.

ALLEGATI INTEGRANTI

Documento - Impronta (SHA256)
ALLEGATO A.pdf - e154116acbc8068c514dc9f7bb9fe903a11c406350cf2ff288b38be32fd6eede

Il presente Provvedimento è direttamente esecutivo.

Firmato digitalmente da:

Resp. SRD03 “Investimenti per diversificazione in attività non agricole” CSR 2023/2027
Rosalba D’onghia

Il Dirigente della Sezione Attuazione dei Programmi Comunitari per l’Agricoltura
Mariangela Lomastro

ALLEGATO A							
POSIZIONE IN GRADUATORIA	RICHIEDENTE	PUNTEGGIO					
		CRITERIO 1	CRITERIO 2	CRITERIO 3	CRITERIO 4	CRITERIO 5	TOTALE
1	DONADIO NICOLA	15	25	8	0	0	**48**
2	ROTOLO PAOLA	5	0	0	25	0	**30**

DETERMINAZIONE DEL DIRIGENTE SEZIONE AUTORIZZAZIONI AMBIENTALI 22 ottobre 2024, n. 619

VAS-1425-VER – Verifica di assoggettabilità a VAS, comprensiva di Valutazione di Incidenza – Livello I, del Piano Regolatore Portuale del Porto di Torre San Giovanni del comune di Ugento.

Autorità procedente: Comune di Ugento.

PROVVEDIMENTO DI VERIFICA ex art. 8 L.R. 44/2012 e ss.mm.ii.

IL DIRIGENTE DELLA STRUTTURA PROPONENTE

VISTA la Legge Regionale 4 febbraio 1997 n. 7;

VISTO l'art. 32 della Legge n. 69 del 18 giugno 2009, che prevede l'obbligo di sostituire la pubblicazione tradizionale all'Albo Ufficiale con la pubblicazione di documenti digitali sui siti informatici;

VISTO il Regolamento UE n. 679/2016, relativo alla protezione delle persone fisiche con riguardo al trattamento dei dati personali, nonché alla libera circolazione di tali dati e che abroga la direttiva europea 95/46/CE (regolamento generale sulla protezione dei dati) e il successivo D. Lgs. n. 101/2018 recante "*Disposizioni per l'adeguamento della normativa nazionale alle disposizioni del regolamento (UE) 2016/679 del Parlamento europeo e del Consiglio del 27 aprile 2016*";

VISTI gli artt. 14 e 16 del D. lgs. n. 165/2001 "*Norme generali sull'ordinamento del Lavoro alle dipendenze delle amministrazioni pubbliche*";

VISTA la L. 7 agosto 1990 n. 241 "*Nuove norme in materia di procedimento amministrativo e di diritto di accesso ai documenti amministrativi*" e ss.mm.ii.;

VISTO il D. Lgs. 3 aprile 2006 n. 152 e ss.mm.ii. "*Norme in materia ambientale*", con particolare riferimento alla Parte II, relativamente alla Valutazione d'Impatto Ambientale di progetti ed alla Valutazione Ambientale Strategica di piani e programmi;

VISTA la Legge Regionale 14 dicembre 2012, n. 44, "*Disciplina regionale in materia di valutazione ambientale strategica*" e ss.mm.ii.;

VISTO il D.P.R. 8 settembre 1997, n. 357 "*Regolamento recante attuazione della Direttiva Habitat*" e ss.mm.ii.;

VISTA la D.G.R. 304/2006 "*Atto di indirizzo e coordinamento per l'espletamento della procedura di valutazione di incidenza ai sensi dell'art. 6 della direttiva 92/43/CEE e dell'art. 5 del D.P.R. n. 357/1997 così come modificato ed integrato dall'art. 6 del D.P.R. n. 120/2003*" e successive modifiche ed integrazioni;

VISTA la Legge Regionale 7 novembre 2022, n. 26, "*Organizzazione e modalità di esercizio delle funzioni amministrative in materia di valutazioni e autorizzazioni ambientali*";

VISTA la D.G.R. n. 1518 del 31 luglio 2015 "*Adozione del modello organizzativo denominato "Modello Ambidestro per l'Innovazione della macchina Amministrativa regionale - MAIA". Approvazione Atto di Alta Organizzazione*";

VISTO il Decreto del Presidente della Giunta Regionale 31 luglio 2015, n. 443 di "*Adozione del modello organizzativo denominato "Modello Ambidestro per l'Innovazione della macchina Amministrativa regionale-MAIA*";

VISTA la D.G.R. n. 458 del 08/04/2016 con la quale sono state definite le Sezioni dei Dipartimenti e le relative funzioni;

VISTA la Determinazione n. 997 del 23 dicembre 2016 del Dirigente della Sezione Personale e Organizzazione, con cui sono stati istituiti i Servizi afferenti alle Sezioni, in applicazione dell'art. 19 c. 2 del D.P.G.R. n. 443 del 31 luglio 2015 e ss.mm.ii.;

VISTO il Decreto del Presidente della Giunta Regionale del 22 gennaio 2021 n. 22 avente ad oggetto "*Adozione Atto di Alta Organizzazione Modello Organizzativo "MAIA 2.0""*;

VISTA la deliberazione della Giunta Regionale del 5 ottobre 2023, n. 1367 avente ad oggetto "*Conferimento incarico di direzione della Sezione Autorizzazioni Ambientali afferente al Dipartimento Ambiente, Paesaggio e Qualità Urbana*" e la successiva sottoscrizione contrattuale avvenuta il 4/12/2023 con decorrenza in pari data, con cui è stato conferito all'ing. Giuseppe Angelini l'incarico di direzione della Sezione Autorizzazione Ambientali;

VISTA la Determinazione Dirigenziale n. 198 del 03/05/2024, con cui è stato assegnato l'incarico di Elevata Qualificazione denominato "Responsabile coordinamento procedimenti VAS regionali e coordinamento amministrativo VINCA" alla avv. Rosa Marrone, funzionario amministrativo di categoria D;
VISTA la Determinazione Dirigenziale n. 197 del 03/05/2024, con cui è stato assegnato l'incarico di Elevata Qualificazione denominato "Supporto istruttorio alle procedure VAS e istruttoria ai fini delle "intese" per le autorizzazioni di opere infrastrutturali" al dott. Giacomo Sumerano, specialista tecnico di policy di categoria D;
VISTA la Determinazione Dirigenziale n. 299 del 27/06/2024, con cui è stato assegnato l'incarico di Elevata Qualificazione denominato "Procedure di VIncA e attività connesse con la componente marino costiera" al dott. Vincenzo Moretti, funzionario tecnico regionale di categoria D;
VISTA l'assegnazione del presente procedimento al funzionario EQ, Responsabile di Procedimento, avv. Rosa Marrone, che a sua volta ha assegnato l'attività istruttoria al funzionario EQ dott. Giacomo Sumerano, supportati dall'esperto PNRR assegnato;
VISTA la D.G.R. 15 settembre 2021, n. 1466 recante l'approvazione della Strategia regionale per la parità di genere, denominata "Agenda di Genere";
VISTA la D.G.R. del 3/7/2023, n. 938 recante "D.G.R. n. 302/2022 Valutazione di impatto di genere. Sistema di gestione e di monitoraggio. Revisione degli allegati".

PREMESSO CHE:

- il Comune di Ugento è dotato di PRG approvato con Delibere di Giunta Regionale n. 3846 del 01.08.1989 e n.1031 del 02.03.1990, il quale, nella Tavola n. 12 "Località Torre San Giovanni – Rapporto 1:2000 ", individua l'area portuale come "F12 – attrezzature portuali" che, in sede di approvazione regionale, veniva stralciata;
- il Comune di Ugento ha ritenuto necessario dotarsi di un Piano Regolatore Portuale che disciplinasse e regolamentasse le attività all'interno dello specchio acqueo;
- con Delibera di Giunta Comunale n. 10 del 16.01.2019 è stata formalizzata la proposta di piano comprensiva del Rapporto Preliminare di Verifica di Assoggettabilità a VAS;
- con istanza prot. n. 12403 del 26/04/2024, pervenuta a mezzo PEC in pari data e acquisita in data 03/05/2024 al prot. unico regionale n. 212041, il Settore Urbanistica, Ambiente e Suap del comune di Ugento, in qualità di autorità procedente, ha richiesto l'avvio della procedura di verifica di assoggettabilità a VAS relativa al piano in oggetto, ai sensi dell'art. 8 della L.R. 44/2012 e ss.mm.ii, comunicando il seguente link: https://www.comune.ugento.le.it/component/zoo/item/piano-regolatore-portuale-del-porto-di-torre-san-giovanni

  da cui poter scaricare la documentazione di cui al comma 1 dell'art. 8, ossia:
  - Rapporto preliminare di verifica di assoggettabilità a Vas
  - Atto amministrativo di formalizzazione della proposta di piano
  - Elaborati scritto-grafici del piano
  - Proposta di elenco dei soggetti competenti in materia ambientale
  - Pareri e osservazioni già espressi inerenti il piano
- con nota prot. n. 230352 del 15/05/2024 la Sezione Autorizzazioni Ambientali, in qualità di autorità competente, dopo aver verificato la completezza della documentazione, ha avviato il procedimento di verifica di assoggettabilità a VAS, comprensiva di Valutazione di Incidenza – Livello I, del Piano Regolatore Portuale del Porto di Torre San Giovanni del comune di Ugento, invitando i Soggetti Competenti in Materia Ambientale ad inviare il proprio contributo, comunicando altresì il link del portale ambientale regionale cui è stata resa disponibile la documentazione da consultare:

https://pugliacon.regione.puglia.it/comp_pub/dettaglioProcedure/589a66c8-c4f0-40a3-b0c1-1155cb825171/0

- nell'ambito della consultazione, il parere di competenza è stato trasmesso dai seguenti soggetti:
  - DIPARTIMENTO Bilancio Affari Generali e Infrastrutture – SEZIONE Risorse Idriche, con nota Prot. n. 0255893/2024 del 29.05.2024
  - DIPARTIMENTO Bilancio Affari Generali e Infrastrutture – SEZIONE Demanio e Patrimonio - SERVIZIO Demanio Costiero e Portuale, con nota Prot. n. 0289034/2024 del 12.06.2024
  - DIPARTIMENTO Ambiente, Paesaggio e Qualità Urbana – SEZIONE Autorizzazioni Ambientali, con la già citata comunicazione di avvio del procedimento di verifica di assoggettabilità a VAS Prot. n. 0230352/2024 del 15.05.2024
- con nota prot. n. 20991 del 16/07/2024, l'autorità procedente ha fornito controdeduzioni solamente alle osservazioni formulate dal Servizio Demanio Costiero e Portuale della Regione Puglia, confermando sostanzialmente i contenuti del Piano e allegando a supporto i seguenti documenti di studio e approfondimento:
  - Analisi del clima meteo marino
  - Studio della morfodinamica della spiaggia tra Torre San Giovanni e Torre Mozza
  - Relazione generale del progetto esecutivo dell'intervento di dragaggio dei fondali marini nel porto di Torre San Giovanni.

Tutto quanto sopra premesso, dato atto che nell'ambito della presente procedura VAS:

- l'autorità procedente è il Comune di Ugento
- l'autorità competente è la Sezione Autorizzazioni Ambientali, afferente al Dipartimento regionale "Ambiente, Paesaggio e Qualità Urbana", ai sensi dell'art. 4, comma 2, della L.R. 44/2012 e ss.mm.ii.
- il Piano in oggetto, ai sensi dell'art. 5 del D.P.R. 357/97 e ss.mm.ii., è soggetto altresì a Valutazione di Incidenza, interessando aree ricomprese nella Rete Natura 2000
- l'autorità competente per la Valutazione di Incidenza relativamente "ai piani territoriali, urbanistici, di settore e loro varianti" è il Servizio VIA e VINCA, presso la medesima Sezione Autorizzazioni Ambientali
- ai sensi dell'art. 17 della L.R. 44/2012, la Valutazione Ambientale Strategica comprende la procedura di Valutazione di Incidenza.

ESAMINATI i pareri resi dai soggetti competenti in materia ambientale, è stata redatta la Scheda istruttoria, contenente le osservazioni della scrivente Sezione nel merito della disamina dei contenuti del Rapporto preliminare di verifica, disponibile sul portale ambientale regionale.

Sulla base della documentazione tecnica acquisita agli atti di ufficio ed esaminata, compresi i contributi resi dai Soggetti Competenti in Materia Ambientale nel corso del procedimento, dei contenuti del rapporto preliminare di verifica e della documentazione di progetto disponibile sul sito, delle risultanze dell'istruttoria tecnica svolta in applicazione dei criteri all'allegato I alla Parte II del D.Lgs. 152/06 "*Criteri per la verifica di assoggettabilità di piani e programmi di cui all'articolo 12*", **si ritiene che, per una più completa definizione dello strumento di pianificazione, lo stesso debba essere assoggettato alla disciplina di cui all'art. 9 segg. della L.R. 44/2012 e necessiti di una valutazione più approfondita e assimilabile ad una VINCA Fase II "appropriata", considerando la procedura svolta per la verifica di assoggettabilità a VAS inquadrabile quale fase preliminare (scoping).**

Al fine di evitare o prevenire effetti significativi e negativi sull'ambiente, si prescrive quanto segue:

A. il PRP deve essere rivisto ed aggiornato in coerenza alle prescrizioni del Piano del Parco adottato con Deliberazione C.C. 28 dicembre 2020, n. 57 dal Comune di Ugento;
B. ai sensi della Carta del Rischio Archeologico, la zona del Porto di Torre San Giovanni è classificata a rischio "Alto", ed è necessario avvalersi del supporto dell'Ente Preposto, sia per eventuali scenari di tutela dei siti durante la fase di esecuzione dei lavori oltre che per coadiuvare il Gruppo di Lavoro nelle

fasi di progettazione e di direzione dei lavori nel calcolo dei tempi e dei modi necessari alla realizzazione dell'opera;

C. il PRP è un piano strutturale con carattere di "indirizzo" e, pertanto, è opportuno definire indicazioni più specifiche riguardo ai materiali e alle tecniche costruttive da utilizzare in fase attuativa, nonché all'uso di fonti alternative di energia, al fine di perseguire efficacemente gli obiettivi di sostenibilità ambientale pertinenti al Piano;
D. per l'area P6 è necessario prevedere un piano del verde che rispetti i valori naturalistici del parco, ed è fondamentale stabilire in maniera imprescindibile la suddivisione % delle aree, soprattutto di quelle da destinare a parcheggio;
E. le azioni di mitigazione dovranno essere inserite nelle Norme Tecniche del Piano, affinché le stesse possano essere ritenute cogenti ed attuate nelle successive fasi progettuali ed esecutive.

Si rappresenta, infine, che la portata e il livello di dettaglio delle informazioni da includere nel Rapporto Ambientale, devono soddisfare i contenuti indicati nell'Allegato VI del Titolo II Parte II Dlgs 152/2006, tenendo conto di quanto appresso indicato:

1. In linea generale, far riferimento alle schede fornite dalle Linee Guida ISPRA, che trattano gli argomenti principali da approfondire nel Rapporto Ambientale, con esplicito riferimento ai contenuti indicati nell'Allegato VI alla Parte II del Decreto;
2. Con riferimento agli OBIETTIVI, elencare e distinguere:
    - gli "*obiettivi di Piano*" (generali e specifici), intesi quale dichiarazione di ciò che il PRP intende raggiungere mediante le sue azioni;
    - gli "*obiettivi ambientali specifici*", articolati nello spazio e nel tempo, contestualizzati rispetto agli aspetti ambientali interessati dal PRP e alle caratteristiche del territorio da esso interessato, ed eventualmente desunti da Piani/Programmi di carattere ambientale, vigenti sul territorio. Gli obiettivi specifici devono essere concreti, misurabili e valutabili attraverso l'utilizzo di indicatori;
3. Nell'analisi dei Piani/Programmi ritenuti pertinenti al PRP, bisogna tener conto dell'intero quadro normativo di riferimento sia di livello sovraordinato che di pari livello, con particolare riguardo a:
    - Strategia Regionale per lo Sviluppo Sostenibile (approvata con DGR n. 1670 del 27/11/2023);
    - Aggiornamento 2015-2021 del PTA (approvato con DGR n.154 del 23/05/2023);
    - Aggiornamento del PRT 2021-2027 (approvato con D.G.R. 1832 del 07/12/2023);
    - Piano Regionale della Mobilità Ciclistica PRMC (approvato con D.G.R. n. 406 del 27/03/2023);
    - Piano di Gestione del Rischio Alluvioni (PGRA) Secondo Ciclo (2016- 2021) – I Aggiornamento di Piano (approvato con D.P.C.M. del 01/12/2022);
    - Piano di Gestione Acque (PGA) Terzo Ciclo (2021-2027) – II Aggiornamento di Piano (approvato con D.P.C.M. del 7/06/2023);
    - Aggiornamento dei criteri localizzativi del PRGRSU (approvato con D.G.R. 1165 del 09/08/2022);
    - Aggiornamento del PGRS (approvato con D.G.R. n.673 del 11/05/2022);
    - Aggiornamento del PRQA (D.G.R. n. 2436 del 30/12/2019);
    - Aggiornamento del PEAR (adottato con D.G.R. n.1181 del 27/05/2015) e relativo D.P.P. approvato con D.G.R. n. 1424 del 2/08/2018);
    - "III Programma d'Azione Nitrati" (proposta adottata con D.G.R. n. 1128 del 8/08/2023);
    - Piano Faunistico-Venatorio regionale 2018-2023 (approvato con D.G.R. n. 2054 del 06/12/2021 e rettificato con D.G.R. n. 1362 del 10/10/2022);
    - Piano d'Ambito 2020-2045 (approvato con Deliberazione del Consiglio Direttivo n. 21 del 13/03/2023);
    - Piano del Parco adottato con Deliberazione C.C. 28 dicembre 2020, n. 57 dal Comune di Ugento;
    - Atti di pianificazione in corso di definizione conclusiva rispetto ai quali occorre che il piano in discussione presenti profili di coerenza anche nelle fasi endo procedimentali e propedeutiche all'approvazione finale, come ad esempio il Piano Comunale della Mobilità Ciclistica.

4. Devono essere definiti gli "*Obiettivi Generali di Protezione Ambientale*" pertinenti al Piano, desunti dalle normative, dai riferimenti in tema di sostenibilità stabiliti ai diversi livelli e dal quadro programmatico e pianificatorio pertinente al Piano, con particolare riferimento alla Strategia Regionale per lo Sviluppo Sostenibile (SRSvS). Inoltre, è necessario chiarire come gli obiettivi generali e specifici del PRP contribuiscono al raggiungimento degli obiettivi di sostenibilità selezionati;
5. La "*verifica di coerenza esterna*" deve essere suddivisa in due parti. La prima dedicata all'analisi delle relazioni tra tutti gli obiettivi/azioni del PRP (definiti al precedente punto 2.) e gli Obiettivi di Sostenibilità Ambientale, al fine di verificare se e in che modo il PRP concorra al loro perseguimento, ovvero se possono esserci delle situazioni di conflitto da gestire adeguatamente; la seconda parte deve mettere in relazione il PRP con altri Piani/Programmi, attraverso un confronto tra gli obiettivi/azioni del PRP e gli indirizzi/previsioni degli altri P/P. Tale analisi deve evidenziare eventuali sinergie o conflitti, indicare le modalità di gestione dei conflitti al fine di valutare come il P/P si inserisce nelle strategie di sviluppo del territorio interessato. Si consiglia l'uso di elaborati grafici a supporto dell'analisi;
6. L'analisi ambientale deve essere estesa a tutto l'ambito territoriale in cui possono manifestarsi gli effetti ambientali delle azioni PRP;
7. La descrizione dello "*stato dell'ambiente*" deve essere estesa a tutte le componenti ambientali, quali "acqua", "aria", "suolo", "biodiversità", "flora", "fauna", "paesaggio", "beni culturali", e alle principali tematiche ambientali interessate dal Piano, quali "rumore", "rifiuti", "traffico", "trasporto", "illuminazione", "energia" e, per ciascuna di esse, è necessario definire un set di indicatori (indicatori di contesto) opportunamente selezionati tenendo conto della scala di analisi, della loro rappresentatività rispetto al fenomeno che si vuole descrivere, con riferimento agli obiettivi di sostenibilità ritenuti pertinenti al PRP. Tali indicatori devono essere popolati con valori aggiornati e deve essere riportata la fonte del dato. La caratterizzazione deve approfondire, rispetto a quanto definito nel RPV, la descrizione e analisi delle condizioni di criticità e delle particolari emergenze ambientali, delle aree di particolare rilevanza ambientale, culturale e paesaggistica presenti nel territorio interessato;
8. In fase di analisi degli "*effetti ambientali*" del PRP, svolgere una stima non solo qualitativa ma anche quantitativa, soprattutto con riferimento alle componenti/tematiche ambientali sulle quali si prevedono degli impatti non positivi da parte delle azioni del PRP. Tale analisi deve fare uso di indicatori (indicatori di contributo) opportunamente selezionati in base alla scala di analisi, alla loro rappresentatività rispetto al fenomeno che si vuole descrivere, al loro aggiornamento, ed essere coerenti agli indicatori di contesto (di cui al precedente punto 8). Per ciascun impatto, devono essere indicate le seguenti caratteristiche: • probabilità, durata, frequenza e reversibilità; • carattere cumulativo; • rischi per la salute umana o per l'ambiente (ad es. in caso di incidenti); • entità ed estensione nello spazio (area geografica e popolazione potenzialmente interessate). Si ricorda che La valutazione degli effetti ambientali del P/P costituisce un'attività fondamentale dell'intero percorso di VAS, da cui dipende la possibilità di definire misure adeguate per il successivo monitoraggio ambientale del P/P e quindi di introdurre elementi correttivi in grado di garantirne la sostenibilità ambientale, e di individuare adeguate misure di mitigazione e compensazione per gli eventuali effetti negativi sull'ambiente. A tal fine si sottolinea la necessità di analizzare gli impatti generabili da tutti i sottoambiti definiti nel Piano (ed in particolare del sottoambito "*interazione città/porto*"), e di approfondire l'analisi degli impatti dovuti alle operazioni di dragaggio e di realizzazione delle opere a terra, nonché al traffico indotto dovuto al transito degli utenti e dei turisti (tra l'altro non considerato) e alla presenza di estese aree a parcheggio;
9. A fronte dell'analisi degli impatti di cui al precedente punto 9, devono essere individuate "*misure di mitigazione e compensazione*" per impedire, ridurre e compensare nel modo più completo possibile gli eventuali impatti negativi significativi sull'ambiente dell'attuazione del piano. Tali misure devono essere quanto più specifiche possibili e direttamente correlabili all'impatto su cui agiscono ed agli indicatori ad essi associati;
10. La valutazione delle "*alternative di Piano*", non deve limitarsi a confrontare il PRP con l'alternativa 0, ovvero con la probabile evoluzione dell'ambiente senza l'attuazione del Piano. A titolo esemplificativo, le alternative possono riguardare possibili diverse configurazioni del Piano relativamente a: tipologia

delle azioni, localizzazione, sviluppo temporale. La valutazione deve giustificare adeguatamente la scelta finale, descrivendo come è stata fatta l'analisi e deve essere presente una descrizione della probabile evoluzione dello stato dell'ambiente senza l'attuazione del Piano. L'eventuale assenza delle alternative di P/P deve essere adeguatamente motivata;

11. Il monitoraggio ambientale ha lo scopo di monitorare gli effetti che le azioni di piano determinano sulle componenti ambientali ritenute significative, pertanto, il "*sistema di monitoraggio ambientale*" del PRP deve integrarsi con il sistema di monitoraggio proprio del Piano. A tal fine, premesso che gli indicatori di contesto devono essere relazionati direttamente alle componenti ambientali di riferimento al fine di descrivere lo stato attuale e l'evoluzione del contesto in linea con gli obiettivi di sostenibilità ambientale, gli indicatori di processo direttamente agli obiettivi di Piano al fine di valutarne il raggiungimento attraverso l'attuazione delle azioni/interventi di Piano, e gli indicatori di contributo alle azioni e misure di Piano per valutarne gli effetti in termini di raggiungimento degli obiettivi di sviluppo sostenibile, il Piano di Monitoraggio deve definire, per ciascun Obiettivo di Sostenibilità Ambientale (SRSvS) ritenuto pertinente al Piano, i corrispondenti obiettivi di Piano e le azioni di Piano necessarie per il loro perseguimento, e metterli in relazione ai rispettivi indicatori di processo, di contesto e di contributo, definendo in maniera univoca il valore obiettivo target. Il Piano di Monitoraggio si completa con la definizione di:
    - modalità di acquisizione delle informazioni, di calcolo degli indicatori con indicazione degli eventuali strumenti di supporto (es. database, web-gis);
    - meccanismi di riorientamento del Piano in caso di effetti negativi imprevisti per renderlo coerente con gli obiettivi di sostenibilità fissati;
    - periodicità con cui è prodotto il rapporto di monitoraggio;
    - modalità per la comunicazione e la partecipazione a supporto della valutazione degli esiti delle attività di monitoraggio, in riferimento ai soggetti competenti in materia ambientale e al pubblico;
    - responsabilità relative alla rilevazione, acquisizione, elaborazione dei dati, interpretazione e valutazione, formulazione delle proposte di riorientamento del Piano;
    - risorse economiche adeguate a garantirne la realizzazione.
12. Gli elementi di studio per la Valutazione d'Incidenza devono:
    - comprendere una strategia complessiva per il periodico insabbiamento del bacino portuale e l'accumulo di sabbia e Posidonia oceanica alla radice del molo di sottoflutto;
    - affrontare il prevedibile aumento dell'impatto antropico dovuto alla realizzazione del Piano;
    - ampliare la proposta di tutela e conservazione dell'habitat, estendendola anche all'habitat codice 1150 Lagune costiere e alle specie ivi presenti, individuati in un bacino adiacente all'area portuale;
    - proporre azioni di monitoraggio sulle componenti naturalistiche interessate dagli effetti di Piano;
    - attenersi in maniera dettagliata ad ogni osservazione riportata nel paragrafo D della scheda istruttoria.
13. Il Rapporto Ambientale dovrà essere accompagnato da una sintesi non tecnica che illustri, con linguaggio non specialistico, i contenuti del piano e del Rapporto Ambientale.

Si precisa, infine, che il presente provvedimento si riferisce esclusivamente alla Verifica di assoggettabilità a VAS, comprensiva di Valutazione di Incidenza – Livello I, del Piano Regolatore Portuale del Porto di Torre San Giovanni del comune di Ugento, pertanto non esime l'autorità procedente dall'acquisizione di pareri, autorizzazioni, nulla osta, assensi comunque denominati in materia ambientale.

Tutto quanto innanzi detto costituisce il provvedimento di verifica relativo alla Verifica di assoggettabilità a VAS, comprensiva di Valutazione di Incidenza – Livello I, del Piano Regolatore Portuale del Porto di Torre San Giovanni del comune di Ugento.

Verifica ai sensi del Regolamento UE n. 679/2016 e del D. Lgs n. 196/2003 come modificato dal D. Lgs. n. 101/2018 - Garanzia della riservatezza

La pubblicazione dell'atto all'albo, salve le garanzie previste dalla L. 241/90 e s.m.i. in tema di accesso ai documenti amministrativi, avviene nel rispetto della tutela della riservatezza dei cittadini, tenuto conto di quanto disposto dal D. Lgs. 196/2003 in materia di protezione dei dati personali, nonché dal previgente Regolamento Regionale n. 5/2006 per il trattamento dei dati sensibili e giudiziari.
Ai fini della pubblicazione legale, l'atto destinato alla pubblicazione è redatto in modo da evitare la diffusione di dati personali identificativi non necessari, ovvero il riferimento a dati sensibili. Qualora tali dati fossero indispensabili per l'adozione dell'atto, essi sono trasferiti in documenti separati esplicitamente richiamati.

Copertura finanziaria ai sensi della L.R. 28/01 e s.m.i.

Il presente provvedimento non comporta implicazioni di natura finanziaria sia di entrata che di spesa e dallo stesso non deriva alcun onere a carico del bilancio regionale.

DETERMINA

Di prendere atto di quanto espresso in narrativa, che costituisce parte integrante e sostanziale del presente atto e che qui si intende integralmente riportato.

- **di dare evidenza che,** sul portale ambientale regionale, è disponibile la Scheda istruttoria relativa alla Verifica di assoggettabilità a VAS, comprensiva di Valutazione di Incidenza – Livello I, del Piano Regolatore Portuale del Porto di Torre San Giovanni del comune di Ugento, al seguente link:

https://pugliacon.regione.puglia.it/comp_pub/dettaglioProcedure/589a66c8-c4f0-40a3-b0c1-1155cb825171/0

- **di rilasciare il provvedimento di verifica,** ai sensi dell'art. 8 della L.R. 44/2012 e ss.mm.ii., assoggettando il Piano Regolatore Portuale del Porto di Torre San Giovanni del comune di Ugento alla disciplina di cui all'art. 9 segg. della L.R. 44/2012 e ad una valutazione di incidenza di Fase II "appropriata";

Al fine di evitare o prevenire effetti significativi e negativi sull'ambiente, si prescrive quanto segue:

A. il PRP deve essere rivisto ed aggiornato in coerenza alle prescrizioni del Piano del Parco adottato con Deliberazione C.C. 28 dicembre 2020, n. 57 dal Comune di Ugento;
B. ai sensi della Carta del Rischio Archeologico, la zona del Porto di Torre San Giovanni è classificata a rischio "Alto", ed è necessario avvalersi del supporto dell'Ente Preposto, sia per eventuali scenari di tutela dei siti durante la fase di esecuzione dei lavori oltre che per coadiuvare il Gruppo di Lavoro nelle fasi di progettazione e di direzione dei lavori nel calcolo dei tempi e dei modi necessari alla realizzazione dell'opera;
C. il PRP è un piano strutturale con carattere di "indirizzo" e, pertanto, è opportuno definire indicazioni più specifiche riguardo ai materiali e alle tecniche costruttive da utilizzare in fase attuativa, nonché all'uso di fonti alternative di energia, al fine di perseguire efficacemente gli obiettivi di sostenibilità ambientale pertinenti al Piano;
D. per l'area P6 è necessario prevedere un piano del verde che rispetti i valori naturalistici del parco, ed è fondamentale stabilire in maniera imprescindibile la suddivisione % delle aree, soprattutto di quelle da destinare a parcheggio;
E. le azioni di mitigazione dovranno essere inserite nelle Norme Tecniche del Piano, affinché le stesse possano essere ritenute cogenti ed attuate nelle successive fasi progettuali ed esecutive.

La portata ed il livello di dettaglio delle informazioni da includere nel Rapporto Ambientale devono soddisfare i contenuti indicati nell'Allegato VI del Titolo II Parte II Dlgs 152/2006, tenendo conto di quanto appresso indicato:

1. In linea generale, far riferimento alle schede fornite dalle Linee Guida ISPRA, che trattano gli argomenti principali da approfondire nel Rapporto Ambientale, con esplicito riferimento ai contenuti indicati nell'Allegato VI alla Parte II del Decreto;
2. Con riferimento agli OBIETTIVI, elencare e distinguere:
   - gli "*obiettivi di Piano*" (generali e specifici), intesi quale dichiarazione di ciò che il PRP intende raggiungere mediante le sue azioni;
   - gli "*obiettivi ambientali specifici*", articolati nello spazio e nel tempo, contestualizzati rispetto agli aspetti ambientali interessati dal PRP e alle caratteristiche del territorio da esso interessato, ed eventualmente desunti da Piani/Programmi di carattere ambientale, vigenti sul territorio. Gli obiettivi specifici devono essere concreti, misurabili e valutabili attraverso l'utilizzo di indicatori;
3. Nell'analisi dei Piani/Programmi ritenuti pertinenti al PRP, bisogna tener conto dell'intero quadro normativo di riferimento sia di livello sovraordinato che di pari livello, con particolare riguardo a:
   - Strategia Regionale per lo Sviluppo Sostenibile (approvata con DGR n. 1670 del 27/11/2023);
   - Aggiornamento 2015-2021 del PTA (approvato con DGR n.154 del 23/05/2023);
   - Aggiornamento del PRT 2021-2027 (approvato con D.G.R. 1832 del 07/12/2023);
   - Piano Regionale della Mobilità Ciclistica PRMC (approvato con D.G.R. n. 406 del 27/03/2023);
   - Piano di Gestione del Rischio Alluvioni (PGRA) Secondo Ciclo (2016- 2021) – I Aggiornamento di Piano (approvato con D.P.C.M. del 01/12/2022);
   - Piano di Gestione Acque (PGA) Terzo Ciclo (2021-2027) – II Aggiornamento di Piano (approvato con D.P.C.M. del 7/06/2023);
   - Aggiornamento dei criteri localizzativi del PRGRSU (approvato con D.G.R. 1165 del 09/08/2022);
   - Aggiornamento del PGRS (approvato con D.G.R. n.673 del 11/05/2022);
   - Aggiornamento del PRQA (D.G.R. n. 2436 del 30/12/2019);
   - Aggiornamento del PEAR (adottato con D.G.R. n.1181 del 27/05/2015) e relativo D.P.P. approvato con D.G.R. n. 1424 del 2/08/2018);
   - "III Programma d'Azione Nitrati" (proposta adottata con D.G.R. n. 1128 del 8/08/2023);
   - Piano Faunistico-Venatorio regionale 2018-2023 (approvato con D.G.R. n. 2054 del 06/12/2021 e rettificato con D.G.R. n. 1362 del 10/10/2022);
   - Piano d'Ambito 2020-2045 (approvato con Deliberazione del Consiglio Direttivo n. 21 del 13/03/2023);
   - Piano del Parco adottato con Deliberazione C.C. 28 dicembre 2020, n. 57 dal Comune di Ugento;
   - Atti di pianificazione in corso di definizione conclusiva rispetto ai quali occorre che il piano in discussione presenti profili di coerenza anche nelle fasi endo procedimentali e propedeutiche all'approvazione finale, come ad esempio il Piano Comunale della Mobilità Ciclistica.
4. Devono essere definiti gli "*Obiettivi Generali di Protezione Ambientale*" pertinenti al Piano, desunti dalle normative, dai riferimenti in tema di sostenibilità stabiliti ai diversi livelli e dal quadro programmatico e pianificatorio pertinente al Piano, con particolare riferimento alla Strategia Regionale per lo Sviluppo Sostenibile (SRSvS). Inoltre, è necessario chiarire come gli obiettivi generali e specifici del PRP contribuiscono al raggiungimento degli obiettivi di sostenibilità selezionati;
5. La "*verifica di coerenza esterna*" deve essere suddivisa in due parti. La prima dedicata all'analisi delle relazioni tra tutti gli obiettivi/azioni del PRP (definiti al precedente punto 2.) e gli Obiettivi di Sostenibilità Ambientale, al fine di verificare se e in che modo il PRP concorra al loro perseguimento, ovvero se possono esserci delle situazioni di conflitto da gestire adeguatamente; la seconda parte deve mettere in relazione il PRP con altri Piani/Programmi, attraverso un confronto tra gli obiettivi/azioni del PRP e gli indirizzi/previsioni degli altri P/P. Tale analisi deve evidenziare eventuali sinergie o conflitti, indicare le modalità di gestione dei conflitti al fine di valutare come il P/P si inserisce nelle strategie di sviluppo del territorio interessato. Si consiglia l'uso di elaborati grafici a supporto dell'analisi;
6. L'analisi ambientale deve essere estesa a tutto l'ambito territoriale in cui possono manifestarsi gli effetti ambientali delle azioni PRP;

7. La descrizione dello "*stato dell'ambiente*" deve essere estesa a tutte le componenti ambientali, quali "acqua", "aria", "suolo", "biodiversità", "flora", "fauna", "paesaggio", "beni culturali", e alle principali tematiche ambientali interessate dal Piano, quali "rumore", "rifiuti", "traffico", "trasporto", "illuminazione", "energia" e, per ciascuna di esse, è necessario definire un set di indicatori (indicatori di contesto) opportunamente selezionati tenendo conto della scala di analisi, della loro rappresentatività rispetto al fenomeno che si vuole descrivere, con riferimento agli obiettivi di sostenibilità ritenuti pertinenti al PRP. Tali indicatori devono essere popolati con valori aggiornati e deve essere riportata la fonte del dato. La caratterizzazione deve approfondire, rispetto a quanto definito nel RPV, la descrizione e analisi delle condizioni di criticità e delle particolari emergenze ambientali, delle aree di particolare rilevanza ambientale, culturale e paesaggistica presenti nel territorio interessato;
8. In fase di analisi degli "*effetti ambientali*" del PRP, svolgere una stima non solo qualitativa ma anche quantitativa, soprattutto con riferimento alle componenti/tematiche ambientali sulle quali si prevedono degli impatti non positivi da parte delle azioni del PRP. Tale analisi deve fare uso di indicatori (indicatori di contributo) opportunamente selezionati in base alla scala di analisi, alla loro rappresentatività rispetto al fenomeno che si vuole descrivere, al loro aggiornamento, ed essere coerenti agli indicatori di contesto (di cui al precedente punto 8). Per ciascun impatto, devono essere indicate le seguenti caratteristiche: • probabilità, durata, frequenza e reversibilità; • carattere cumulativo; • rischi per la salute umana o per l'ambiente (ad es. in caso di incidenti); • entità ed estensione nello spazio (area geografica e popolazione potenzialmente interessate). Si ricorda che La valutazione degli effetti ambientali del P/P costituisce un'attività fondamentale dell'intero percorso di VAS, da cui dipende la possibilità di definire misure adeguate per il successivo monitoraggio ambientale del P/P e quindi di introdurre elementi correttivi in grado di garantirne la sostenibilità ambientale, e di individuare adeguate misure di mitigazione e compensazione per gli eventuali effetti negativi sull'ambiente. A tal fine si sottolinea la necessità di analizzare gli impatti generabili da tutti i sottoambiti definiti nel Piano (ed in particolare del sottoambito "*interazione città/porto*"), e di approfondire l'analisi degli impatti dovuti alle operazioni di dragaggio e di realizzazione delle opere a terra, nonché al traffico indotto dovuto al transito degli utenti e dei turisti (tra l'altro non considerato) e alla presenza di estese aree a parcheggio;
9. A fronte dell'analisi degli impatti di cui al precedente punto 9, devono essere individuate "*misure di mitigazione e compensazione*" per impedire, ridurre e compensare nel modo più completo possibile gli eventuali impatti negativi significativi sull'ambiente dell'attuazione del piano. Tali misure devono essere quanto più specifiche possibili e direttamente correlabili all'impatto su cui agiscono ed agli indicatori ad essi associati;
10. La valutazione delle "*alternative di Piano*", non deve limitarsi a confrontare il PRP con l'alternativa 0, ovvero con la probabile evoluzione dell'ambiente senza l'attuazione del Piano. A titolo esemplificativo, le alternative possono riguardare possibili diverse configurazioni del Piano relativamente a: tipologia delle azioni, localizzazione, sviluppo temporale. La valutazione deve giustificare adeguatamente la scelta finale, descrivendo come è stata fatta l'analisi e deve essere presente una descrizione della probabile evoluzione dello stato dell'ambiente senza l'attuazione del Piano. L'eventuale assenza delle alternative di P/P deve essere adeguatamente motivata;
11. Il monitoraggio ambientale ha lo scopo di monitorare gli effetti che le azioni di piano determinano sulle componenti ambientali ritenute significative, pertanto, il "*sistema di monitoraggio ambientale*" del PRP deve integrarsi con il sistema di monitoraggio proprio del Piano. A tal fine, premesso che gli indicatori di contesto devono essere relazionati direttamente alle componenti ambientali di riferimento al fine di descrivere lo stato attuale e l'evoluzione del contesto in linea con gli obiettivi di sostenibilità ambientale, gli indicatori di processo direttamente agli obiettivi di Piano al fine di valutarne il raggiungimento attraverso l'attuazione delle azioni/interventi di Piano, e gli indicatori di contributo alle azioni e misure di Piano per valutarne gli effetti in termini di raggiungimento degli obiettivi di sviluppo sostenibile, il Piano di Monitoraggio deve definire, per ciascun Obiettivo di Sostenibilità Ambientale (SRSvS) ritenuto pertinente al Piano, i corrispondenti obiettivi di Piano e le

azioni di Piano necessarie per il loro perseguimento, e metterli in relazione ai rispettivi indicatori di processo, di contesto e di contributo, definendo in maniera univoca il valore obiettivo target. Il Piano di Monitoraggio si completa con la definizione di:
    - modalità di acquisizione delle informazioni, di calcolo degli indicatori con indicazione degli eventuali strumenti di supporto (es. database, web-gis);
    - meccanismi di riorientamento del Piano in caso di effetti negativi imprevisti per renderlo coerente con gli obiettivi di sostenibilità fissati;
    - periodicità con cui è prodotto il rapporto di monitoraggio;
    - modalità per la comunicazione e la partecipazione a supporto della valutazione degli esiti delle attività di monitoraggio, in riferimento ai soggetti competenti in materia ambientale e al pubblico;
    - responsabilità relative alla rilevazione, acquisizione, elaborazione dei dati, interpretazione e valutazione, formulazione delle proposte di riorientamento del Piano;
    - risorse economiche adeguate a garantirne la realizzazione.
12. Gli elementi di studio per la Valutazione d'Incidenza devono:
    - comprendere una strategia complessiva per il periodico insabbiamento del bacino portuale e l'accumulo di sabbia e Posidonia oceanica alla radice del molo di sottoflutto;
    - affrontare il prevedibile aumento dell'impatto antropico dovuto alla realizzazione del Piano;
    - ampliare la proposta di tutela e conservazione dell'habitat, estendendola anche all'habitat codice 1150 Lagune costiere e alle specie ivi presenti, individuati in un bacino adiacente all'area portuale;
    - proporre azioni di monitoraggio sulle componenti naturalistiche interessate dagli effetti di Piano;
    - attenersi in maniera dettagliata ad ogni osservazione riportata nel paragrafo D della scheda istruttoria.
13. Il Rapporto Ambientale dovrà essere accompagnato da una sintesi non tecnica che illustri, con linguaggio non specialistico, i contenuti del piano e del Rapporto Ambientale.

- **di considerare** la procedura svolta per la verifica di assoggettabilità a VAS inquadrabile quale fase preliminare (scoping);
- **di notificare** il presente provvedimento all'autorità procedente ed al Servizio Demanio Costiero e Portuale regionale.

Il presente provvedimento, composto da n. 15 facciate, firmato digitalmente ai sensi del Testo Unico D.P.R. 28 dicembre 2000, n. 445 e del D. Lgs. 7 marzo 2005, n. 82:

- è pubblicato all'Albo Telematico Unico Regionale delle Determinazioni Dirigenziali, nell'apposita sezione del portale istituzionale www.regione.puglia.it, ai sensi del comma 3 art. 20 DPGR n. 22/2021;
- è depositato nel sistema regionale di archiviazione Diogene, secondo le modalità di cui al documento CIFRA2_MU_Manuale_Utente_v14_20200325.docx VERSIONE V14 del 25/03/2020;
- è trasmesso, ai sensi dell'art. 6 comma quinto della L.R. n. 7/97 e del Decreto del Presidente della G.R. n. 443/2015, al Segretariato Generale della Giunta Regionale;
- è trasmesso all'Ufficio del Bollettino Ufficiale della Regione Puglia, per la sua pubblicazione integrale sul BURP, ai sensi della L.R. n. 18 del 15 giugno 2023.

Avverso la presente determinazione l'interessato, ai sensi dell'art. 3 comma 4 della L. 241/90 e ss.mm.ii., può proporre nei termini di legge dalla notifica dell'atto ricorso giurisdizionale amministrativo o, in alternativa, ricorso straordinario (ex D.P.R. 1199/1971).

Il presente Provvedimento è direttamente esecutivo.

Firmato digitalmente da:

E.Q. Supporto istruttorio alle procedure VAS e istruttoria ai fini delle “intese” per le autorizzazioni di opere infrastrutturali
Giacomo Sumerano

E.Q. “Procedure di VIncA e attività connesse con la componente marino costiera” presso la Sezione Autorizzazioni Ambientali a valere sulle Risorse Programma regionale Tutela Ambientale, giuste DD n. 147 - 7.04.2024 e DD n. 273 – 11.06.2024.”,
Vincenzo Moretti

E.Q. Responsabile coordinamento procedimenti VAS regionali e coordinamento amministrativo VINCA
Rosa Marrone

Il Dirigente della Sezione Autorizzazioni Ambientali
Giuseppe Angelini

DETERMINAZIONE DEL DIRIGENTE SEZIONE AUTORIZZAZIONI AMBIENTALI 22 ottobre 2024, n. 620

ID 6818 - PNRR – M1 C3 I2.2 – Pratica SUAP n.47344 – Progetto di "Restauro conservativo e riutilizzo funzionale della casa colonica Masseria Redenta sita in Altamura alla contrada Solagne Curtaniello n. CS, in catasto fabbricati al Fg 104, p.lla 398 sub.1 e manutenzione della cisterna di raccolta delle acque meteoriche, in catasto terreni al Fg.104, p.lla 306 - Proponente Sig. Stasolla Francesco - Valutazione di Incidenza Fase I di screening ex art. 5 del DPR 357/97 e smi. -

IL DIRIGENTE DELLA STRUTTURA PROPONENTE

VISTA la Legge Regionale 4.02.1997 n. 7 e ss.mm.ii.;
VISTA la DGR n. 3261 del 28.07.98 con la quale sono state emanate direttive per la separazione delle attività di direzione politica da quelle di gestione amministrativa;
VISTO l'art. 1 della L.r. 26/2022;
VISTO l'art. 32 della Legge n. 69 del 18.06.2009 che prevede l'obbligo di sostituire la pubblicazione tradizionale all'Albo ufficiale con la pubblicazione di documenti digitali sui siti informatici;
VISTO l'art. 18 del D. Lgs. n. 196/2003 "*Codice in materia di protezione dei dati personali" in merito ai principi applicabili ai trattamenti effettuati dai soggetti pubblici*;
VISTO il D.Lgs. n. 33 del 14/03/2013 "*Riordino della disciplina riguardante gli obblighi di pubblicità, trasparenza e diffusione di informazioni da parte delle pubbliche amministrazioni*";
VISTI gli artt. 14 e 16 del D. Lgs. n. 165/2001;
VISTA la D.G.R. n. 458 del 8/4/2016 in cui sono definite le Sezioni di Dipartimento e le relative funzioni, con particolare riferimento alla Sezione "*Autorizzazioni Ambientali*" ed alla collocazione provvisoria dei relativi Servizi;
VISTA la D.D. n. 997 del 23 dicembre 2016 del Dirigente della Sezione Personale e Organizzazione con cui sono stati istituiti i Servizi afferenti alle Sezioni, in applicazione dell'art. 19 c. 2 del DPGR n. 443 del 31 luglio 2015 e s. m. i.;
VISTO il Decreto del Presidente della Giunta Regionale del 22 gennaio 2021 n. 22 avente oggetto *Adozione Atto di Alta Organizzazione. Modello Organizzativo "MAIA 2.0";*
VISTA la DGR 678 del 26/04/2021 avente ad oggetto "*Atto di Alta Organizzazione. Modello Organizzativo "MAIA 2.0". Conferimento incarichi di Direttore di Dipartimento Ambiente, Paesaggio e Qualità Urbana*" con cui è stata attribuita all' ing. Paolo Garofoli la direzione del Dipartimento Ambiente, Paesaggio e Qualità Urbana;
VISTA la DGR n. 1576 del 30/09/2021 avente oggetto: "*Conferimento incarichi di direzione delle Sezioni di Dipartimento ai sensi dell'articolo 22, comma 2, del decreto del Presidente della Giunta regionale 22 gennaio 2021 n. 22*";
VISTA la DD n. 75 del 10/03/2022 della Dirigente a.i della Sezione Autorizzazioni Ambientali recante "*Atto di organizzazione interna della Sezione Autorizzazioni Ambientali e Servizi Afferenti*";
VISTA la D.G.R. 15 settembre 2021, n. 1466 recante l'approvazione della Strategia regionale per la parità di genere, denominata "Agenda di Genere";
VISTA la D.G.R. del 3/7/2023, n. 938 recante "D.G.R. n. 302/2022 Valutazione di impatto di genere. Sistema di gestione e di monitoraggio. Revisione degli allegati;
VISTA la D.G.R. n. 1367 del 5 ottobre 2023 con la quale è stato attribuito l'incarico di dirigente della Sezione Autorizzazioni Ambientali all'ing. Giuseppe Angelini e la conseguente sottoscrizione del relativo contratto avvenuta in data 4.12.2023;
VISTA lalegge regionale del 29 dicembre 2023, N.37 "Disposizioni per la formazione del bilancio di previsione 2024 e bilancio pluriennale 2024-2026 della Regione Puglia (legge di stabilità)";
VISTA la legge regionale del 29 dicembre 2023, N.38 "Bilancio di previsione della Regione Puglia per l'esercizio finanziario 2024 e pluriennale 2024*2026";
VISTA la DGR N. 18 del 22 gennaio 2024 "Bilancio di previsione per l'esercizio finanziario 2024 e pluriennale

2024-2026. Articolo 39, comma 10, del decreto legislativo 23 giugno 2011, n. 118. Documento tecnico di accompagnamento e Bilancio Finanziario Gestionale. Approvazione."
VISTA la Determina n. 1 del 26/02/2024 del Dipartimento Personale e Organizzazione avente ad oggetto "Conferimento delle funzioni vicarie ad interim del Servizio VIA/VINCA della Sezione Autorizzazioni Ambientali afferente al Dipartimento Ambiente, Paesaggio e Qualità Urbana";
VISTA la Determina n. 299 del 27.6.2024 conferimento dell'incarico di elevata qualificazione "Procedure di VINCA e attività connesse con la componente marino costiera" al dott. Vincenzo Moretti;
VISTA la nota Nota Prot.n. 0251613/2024 - Sezione Autorizzazioni Ambientali: atto di organizzazione e disposizioni di servizio.
VISTI altresì:

- il DPR 8 settembre 1997, n. 357 "*Regolamento recante attuazione della Direttiva habitat*" e ss.mm.ii.;
- la D.G.R. n. 304/2006 e ss. mm. e ii. così come integrata e modificata dalla DGR n. 1362/2018 (BURP n. 114 del 31-8-2018) e ssmmii;
- il D.M. 17 ottobre 2007 recante "*Criteri minimi uniformi per la definizione di Misure di Conservazione relative a Zone Speciali di Conservazione (ZSC) e a Zone di Protezione Speciale (ZPS)*";
- il R.R. n. 28/2008 "*Modifiche e integrazioni al Regolamento Regionale 18 luglio 2008, n. 15, in recepimento dei "Criteri minimi uniformi per la definizione di misure di conservazione relative a Zone Speciali di Conservazione (ZCS) e Zone di Protezione Speciale (ZPS)" introdotti con D.M. 17 ottobre 2007.*"
- il Decreto 10 luglio 2015.per la Designazione di 21 zone speciali di conservazione della regione biogeografica mediterranea insistenti nel territorio della Regione Puglia. (15A05677), pubblicato su gazzettaufficiale.it, Gazzetta Ufficiale della Repubblica Italiana, 10 luglio 2015, p. 40;
- il Decreto dal Presidente della Repubblica il 10 marzo 2004 con cui è stato istituito il Parco Nazionale dell'Alta Murgia;
- il RR n. 6/2016 così come modificato e integrato dal RR n. 12/2017;
- la D.G.R. n. 2442 del 21/12/2018 "*Rete Natura 2000. Individuazione di Habitat e Specie vegetali e animali di interesse comunitario nella Regione Puglia*";
- l'art. 42 "*Rete natura 2000. Sistema sanzionatorio*" della L.R. n. 44 del 10/08/2018 (BURP n. 106 del 13/08/2018);
- le "*Linee guida nazionali per la valutazione di incidenza (VIncA) - Direttiva 92/43/CEE "HABITAT "* articolo 6, paragrafi 3 e 4" pubblicate sulla GU della Repubblica Italiana n. 303 del 28/12/2019, sulle quali in data 28 novembre 2019 è stata sottoscritta l'intesa, ex art. 8, c. 6, della legge 5 giugno 2003, n. 131, tra il Governo, le regioni e le Province autonome di Trento e Bolzano;
- la D.G.R. n. 1515 del 27/09/2021 (BURP 131 del 18/10/2021) avente oggetto: "*Atto di indirizzo e coordinamento per l'espletamento della procedura di valutazione di incidenza, ai sensi dell'articolo 6 della Direttiva 92/43/CEE e dell'articolo 5 del D.P.R. n. 357/1997 così come modificato ed integrato dall'articolo 6 del D.P.R. n. 120/2003. Recepimento Linee Guida Nazionali in materia di Vinca. Modifiche ed integrazioni alla D.G.R. n. 304/2006, come modificata dalle successive.*"

PREMESSO che:

1. Il Progetto per il "Restauro conservativo e riutilizzo funzionale della casa colonica Masseria Redenta sita in Altamura alla contrada Solagne Curtaniello n. CS, in catasto fabbricati al Fg 104, p.lla 398 sub.1 e manutenzione della cisterna di raccolta delle acque meteoriche, in catasto terreni al Fg.104, p.lla 306" proposto dal Sig. Stasolla Francesco per il tramite del SUAP Altamura, è stato ammesso a finanziamento nell'ambito del PNRR – M1 C3 I2.2 - e che ai sensi dell'art. 23 della LR n. 18/2012, così come modificato dall'art. 52 della LR 67/2017, nonchè della l.r. n.26/2022 compete alla Regione la valutazione del progetto e nello specifico l'istruttoria relativa alla fase 1 di "screening";
2. Con nota del 04.07.2023 il Comune di Altamura – Sportello SUAP – trasmetteva l'istanza e la documentazione

utile all'avvio della procedura di VINCA Fase I "screening" per l'intervento in oggetto proposto dal Sig. Stasolla Francesco, allegando la documentazione utile all'avvio della stessa procedura. In data 13,07.2024, lo stesso proponente sollecitava il Servizio scrivente a fornire informazioni circa lo stato della procedura ambientale richiesta formalmente;

3. Con nota Prot. 0469313 del 27/09/2024, questo Servizio avviava compiutamente la procedura VINCA e, contestualmente, chiedeva – come previsto dalle linee guida nazionali per la valutazione d'incidenza, recepite con DGR n. 1515/2021 – all'Ente gestore del Parco Nazionale dell'Alta Murgia il previsto parere endoprocedimentale (sentito);

4. A meno del predetto "sentito", risultava presente dunque tutta la documentazione utile alla comprensione della portata della proposta progettuale, che viene di seguito sinteticamente descritta.

DESCRIZIONE DELL'INTERVENTO

Il progetto ha quale obiettivo il recupero della Masseria Redenta , una casa colonica che necessita di un intervento di restauro e risanamento conservativo volto a: recuperare l'involucro esterno dell'edificio (restauro della copertura e dei prospetti); adeguare gli impianti idrotermici ed elettrici alle attuali normative mettendo in sicurezza il fabbricato; inserire nuovi impianti tecnologici (rete internet). Le attività di recupero dell'edificio sono raggruppabili in 4 macro categorie:

1. Intervento di restauro dell'involucro esterno

L'intervento di restauro è finalizzato a risanare gli elementi di degrado riscontrati, per ripristinare il livello di decoro delle facciate del fabbricato, in particolare riguarderà:

- l'idropulitura del paramento murario in pietra a vista, la rimozione delle vecchie pitturazioni e la raschiatura di calcina in corrispondenza delle superfici intonacate e la successiva posa in opera di tonachino pigmentato a base di calce, compatibile con la muratura sottostante;
- il ripristino degli elementi strutturali in laterizio e ferro;
- la revisione e pitturazione degli elementi in ferro, quali ringhiere ed inferriate;
- la sostituzione degli attuali infissi esterni, finestre e portefinestre, con nuovi infissi in legno in grado di garantire elevate prestazioni di isolamento termico senza apportare alcuna variazione formale e dimensionale.

2. Interventi di risanamento degli ambienti interni

Le opere di manutenzione ordinaria degli ambienti interni riguardano interventi di riutilizzo funzionale interno, interventi di adeguamento degli impianti igienico-sanitario, termico ed elettrico e interventi di finitura. In particolare gli interventi riguarderanno il totale rifacimento dell'ormai vetusto locale wc consistente nella rimozione del pavimento e del rivestimento, il rifacimento degli attacchi di adduzione e scarico idrico e la posa in opera di nuovi sanitari; la pitturazione degli ambienti interni e le opere edili a corredo degli interventi sugli impianti tecnologici (aperture e chiusure di tracce murarie).

3. Interventi di adeguamento e/o inserimento di impianti tecnologici

Adeguamento dell'impianto elettrico alle vigenti normative;

Adeguamento dell'impianto idrico sanitario alla nuova configurazione dell'ambiente wc;

Inserimento di una nuova rete dati i internet, interna, propedeutica alla posa in opera dei nuovi dispositivi tecnologici dell'aula sensoriale;

Realizzazione dell'impianto di climatizzazione invernale ed estiva.

4. Intervento di recupero per riutilizzo della piscina di raccolta delle acque meteoriche Il progetto prevede il recupero dell'antica cisterna interrata di raccolta delle acque meteoriche, attraverso opere di manutenzione ordinaria. Recuperando tale manufatto, si riattiva la buona regola del recupero e riutilizzo delle acque piovane, sapientemente esercitata in passato ma attualmente in disuso. Detta piscina quasi completamente interrata, dal piano di campagna emerge solamente la copertura a capanna sovrastata dal pozzo centrale, è costituita da un grande vano di forma rettangolare di dimensioni pari a 6,70 x 4,70 mt sormontata da un'ampia volta a botte in tufo a tutto sesto, con altezza in imposta di 4,70 ed in chiave di 7,00 mt. Con i suoi circa 180.000 litri di capienza è in grado dirappresentare una importante fonte di approvvigionamento idrico per l'irrigazione delle colture nei sempre più frequenti lunghi periodi di siccità.

Le opere di manutenzione ordinaria consisteranno nella revisione e pulitura del paramento murario e della copertura, posa in opera di nuova impermeabilizzazione con una membrana poliureatanica a spruzzo e successivo rifacimento dell'impianto di risalita delle acque; sarà garantito il riutilizzo delle acque meteoriche per un uso irriguo e non domestico.

VALUTAZIONE

Dalla ricognizione condotta in ambito G.I.S. dei beni paesaggistici (BP) e degli ulteriori contesti paesaggistici (UCP) individuati dal Piano Paesaggistico Territoriale della Regione Puglia (PPTR), approvato con D.G.R. 16 febbraio 2015, n. 176 (pubblicato sul BURP n. 40 del 23-03-2015) e ss.mm.ii, in corrispondenza delle superfici oggetto di intervento si rileva la presenza dei seguenti Beni Paesaggistici (BP) e Ulteriori Contesti Paesaggistici (UCP), in ambito "Alta Murgia".
6.2.2 Componenti delle aree protette e dei siti naturalistici
UCP – Siti d rilevanza naturalistica

L'area oggetto degli interventi, come detto, ricade all'interno della ZSC/ZPS IT9120007 "Murgia Alta", e risulta esterna al Parco Nazionale. Il controllo effettuato in ambito GIS individua la stessa area al di fuori del centro abitato, in stretto contatto con l'habitat codice 62A0: Formazioni erbose secche della regione submediterranea orientale (*Scorzoneretalia villosae*). . Considerata la tipologia di area, la zona è principalmente ricompresa in quella di potenziale habitat per specie di avifauna (es. *Falco naumanni*) o di mammiferi (es. *Pipistrellus kuhlii)*), oltre che da rettili, anfibi e invertebrati terrestri..(da cartografia allegata alla D.G.R. n. 2442 del 21/12/2018).
Incidenza su habitat e specie: La valutazione dello stato di conservazione di habitat e specie è stata eseguita sulla base dei dati riportati nei Formulario standard relativi alla ZSC interessata e aggiornati con la D.G.R. n. 218/2020. Gli interventi, oltre a essere auspicabili in quanto tesi al recupero di una masseria degradate tipica della murgia, non hanno interferenze dirette con habitat tutelati. Tuttavia, la vicinanza dell'habitat 62A0 e la cattiva conservazione di questo (si tratta di un habitat a forte rischio di scomparsa) consigliano particolare attenzione nelle attività e il rispetto delle misure di conservazione proprie di questo habitat. Si tratta infatti di comunità vegetali endemiche minacciate di estinzione perché in ampie aree soprattutto dell'Alta Murgia queste praterie rischiano di scomparire o comunque di essere fortemente ridotte (si veda la nota problematica dello "spietramento" della Murgia). Poiché gli interventi qui descritti sono su un edificio esistente, gli stessi non dovrebbero provocare perdite o frammentazioni del predetto habitat tutelato. Analoghe valutazioni sono state condotte per lo stato di conservazione delle specie elencate nel Formulario standard. In questo caso si rileva uno stato di conservazione buono per *Falco naumanni.* La tipologia di intervento (su edificio esistente) e l'ambito in cui questo si realizza dovrebbero consentire di escludere impatti significativi su habitat e specie. Gli impatti maggiori devono ritenersi legati alla eventuale presenza di nidi/dormitori, alla sottrazione di habitat e disturbi alle specie in fase di cantiere. Si ritiene che tali impatti possano essere resi non significativi nel rispetto del Regolamento Regionale n. 28/2008 e del Regolamento Regionale del 10 maggio 2016, n. 6 e s.m.i. l, dell'osservanza delle prescrizioni poste dall'Ente gestore Parco Nazionale dell'Alta Murgia e dal Comune di Altamura in analoghe occasioni.
Tutti gli interventi edilizi a farsi siano realizzati nel rispetto delle tipologie edilizie, dei materiali della tradizione storica locale, preferendo tecniche, soluzioni e materiali della bioedilizia;
Non si utilizzino diserbanti e pesticidi nelle operazioni di disinfezione delle pareti;

1. *Siano rispettate le misure di conservazione di cui al Regolamento Regionale n. 28/2008 e del Regolamento Regionale del 10 maggio 2016, n. 6 e ss.mm.ii., ed in particolare:*

- *Obbligo di adottare misure volte a mantenere idonee alla riproduzione della specie le strutture di origine antropica (cisterne, pozzi, fontanili, abbeveratoi, cutini, piscine ecc.) che siano oggetto di lavori di manutenzione ordinaria e straordinaria, compresi i lavori di messa in sicurezza degli stessi. Al fine*

di agevolare l'uscita e l'entrata delle specie, all'interno della vasca deve essere realizzata una rampa di risalita in pietrame cementato larga 20 cm e inclinata di 30. Si deve prevedere la predisposizione di una canaletta interrata per Ie acque di deflusso del fontanile e, per creare l'habitat idoneo alle specie, è necessario mantenere a dimora un piccolo nucleo vegetale arboreo-arbustivo laterale al fontanile e intorno alle vasche;

- *Siano rispettate le misure di conservazione relative agli interventi di manutenzione degli edifici per il Falco naumanni, avendo cura di conservare tutti i passaggi, le cavità o nicchie utili ai fini della riproduzione. Sia preventivamente accertata l'assenza di nidi presso l'area d'intervento, in assenza i lavori non possono essere eseguiti nel periodo 15 aprile-30 luglio;*
- *Siano rispettate le misure di conservazione trasversali n. 16 – Indirizzi gestionali e misure di tutela delle specie e degli habitat, in particolare:*
  - *Divieto di distruzione o danneggiamento intenzionale di nidi e ricoveri di uccelli, rettili e mammiferi;*
  - *Divieto del taglio di piante in cui sia accertata la presenza di nidi e/o dormitori di specie di interesse comunitario, fatti salvi gli interventi per salvaguardare la pubblica incolumità;*
- *Siano rispettate le misure di conservazione trasversali n. 9 – Emissioni sonore e luminose;*
- *È fatto divieto di eliminazione o trasformazione degli elementi antropici e seminaturali del paesaggio agrario con alta valenza ecologica e paesaggistica, in particolare dei muretti a secco, dei terrazzamenti, delle specchie, delle cisterne, dei fontanili, delle siepi, dei filari alberati, dei pascoli e delle risorgive.*
- *Siano preservate e conservate tutte le superfici a pascolo permanente che a tal fine non dovranno essere interessate dai lavori (es. impianti tecnologici) né dissodate e /o convertite ad altri usi, compreso l'utilizzo temporaneo in fase di cantiere;*
- *È fatto divieto di impermeabilizzare le strade rurali esistenti e le superfici esterne ai manufatti;*

2. *Non siano abbattuti alberi e/o arbusti di vegetazione spontanea (fatta eccezione per i soli rovi) ovvero, quelli sui quali si accerti la presenza di siti di nidificazione e/o dormitori di avifauna di interesse conservazionistico;*
3. *In fase di cantiere siano utilizzati mezzi gommati, siano adottate tutte le misure atte al contenimento delle polveri e del rumore e sia ridotto al minimo lo stazionamento dei rifiuti presso il cantiere;*
4. *I materiali di scarto, se non riutilizzati in cantiere, vengano smaltiti in apposite discariche autorizzate secondo la disciplina vigente in materia;*
5. *A fine lavori, se alterati in fase di cantiere gli spazi limitrofi al manufatto in questione, sia ripristinato lo stato dei luoghi.*

TUTTO CIÒ PREMESSO

TENUTO CONTO che in considerazione della stringente tempistica legata alla misura del finanziamento in oggetto non è stato acquisito – come previsto dalla DGR n. 1515/2021 - il "sentito" del Parco Nazionale dell'Alta Murgia;

CONSIDERATE la tipologia di opere proposte e le forme di mitigazione riportate nella sezione "Incidenza su habitat e specie" e che qui si intendono integralmente riportate;

RILEVATO che il progetto proposto insiste su un edificio esistente e che lo stesso è finalizzato al miglioramento del suo stato attualmente degradato;

CONSIDERATO che l'intervento proposto non incide su habitat tutelati e che gli impatti sulle specie vengono valutati non significativi.

Esaminati gli atti e alla luce delle motivazioni sopra esposte, che si intendono qui integralmente richiamate, sulla base degli elementi contenuti nella documentazione presentata e a conclusione della procedura di screening di incidenza, si ritiene che il progetto in esame, sebbene non connesso con la gestione e conservazione della ZSC/ZPS IT9120007 "Murgia Alta", non determinerà incidenza significativa ovvero non pregiudicherà il mantenimento dell'integrità del sito con riferimento agli specifici obiettivi di conservazione.

Verifica ai sensi del D.Lgs. n. 196/2003 Garanzia della riservatezza La pubblicazione dell'atto all'albo, salve le

garanzie previste dalla L. 241/90 e s.m.i. in tema di accesso ai documenti amministrativi, avviene nel rispetto della tutela della riservatezza dei cittadini, tenuto conto di quanto disposto dal D.Lgs. 196/2003 in materia di protezione dei dati personali, nonché dal vigente Regolamento Regionale n. 5/2006 per il trattamento dei dati sensibili e giudiziari. Ai fini della pubblicazione legale, l'atto destinato alla pubblicazione è redatto in modo da evitare la diffusione di dati personali identificativi non necessari, ovvero il riferimento a dati sensibili. Qualora tali dati fossero indispensabili per l'adozione dell'atto, essi sono trasferiti in documenti separati esplicitamente richiamati. Non ricorrono gli obblighi di cui agli artt. 26 e 27 del D. Lgs 14 marzo 2013 n. 33.

"COPERTURA FINANZIARIA AI SENSI DELLA L.R. 28/2001 E SS.MM.II. E D. LGS.VO 118/2011 E SMI."
IL PRESENTE PROVVEDIMENTO NON COMPORTA IMPLICAZIONI DI NATURA FINANZIARIA SIA DI ENTRATA CHE DI SPESA E DALLO STESSO NON DERIVA ALCUN ONERE A CARICO DEL BILANCIO REGIONALE.

DETERMINA

Di prendere atto di quanto espresso in narrativa, che costituisce parte integrante e sostanziale del presente atto e che qui si intende integralmente riportato.

- **di NON RICHIEDERE** l'attivazione della procedura di valutazione appropriata per il progetto proposto dal Sig. Stasolla Francesco nell'ambito del PNRR M1 C3 I2.2 –– di "Restauro conservativo e riutilizzo funzionale della casa colonica Masseria Redenta sita in Altamura alla contrada Solagne Curtaniello n. CS, in catasto fabbricati al Fg 104, p.lla 398 sub.1 e manutenzione della cisterna di raccolta delle acque meteoriche, in catasto terreni al Fg.104, p.lla 306", per le valutazioni e le verifiche espresse in narrativa, nonché nel rispetto di tutte le forme di mitigazione proposte nella sezione "Incidenza su habitat e specie" e che qui si intendono integralmente riportate;
- **di DARE ATTO** che il presente provvedimento:
  - è riferito a quanto previsto dalla L.r. 26/2022 e ss.mm.ii. relativamente alla sola Valutazione di incidenza secondo le disposizioni della la D.G.R. 304/2006 così come modificata ed integrata dalla DGR 1362 del 24 luglio 2018 e smi e dalla D.G.R. 1515/2021;
  - non sostituisce altri pareri e/o autorizzazioni eventualmente previsti ai sensi delle normative vigenti;
  - ha carattere preventivo e si riferisce esclusivamente alle opere a farsi; fa salve tutte le ulteriori prescrizioni, integrazioni o modificazioni relative al progetto in oggetto introdotte dagli Uffici competenti (compreso il "sentito" del Parco Nazionale dell'Alta Murgia), anche successivamente all'adozione del presente provvedimento, purché con lo stesso compatibili;
  - è altresì subordinato alla verifica della legittimità delle procedure amministrative messe in atto;
  - ha validità di 5 anni conformemente a quanto previsto dalle Linee guida nazionali sulla Vinca, recepite con DGR 1515/2021.
- **di NOTIFICARE** il presente provvedimento, a cura del Servizio VIA e VINCA, al soggetto proponente, Sig. Stasolla Francesco, che ha l'obbligo di comunicare la data di inizio dei lavori alle autorità di vigilanza e sorveglianza competenti,;
- **di TRASMETTERE** il presente provvedimento al Parco Nazionale "Alta Murgia", al SUAP del Comune di Altamura ed ai fini dell'esperimento delle attività di alta vigilanza e sorveglianza, alla Sezione Vigilanza Ambientale, al Servizio regionale Parchi e Tutela della Biodiversità, al Nucleo di Polizia Ambientale della Provincia di Bari;
- **di FAR PUBBLICARE** il presente provvedimento nella prima sezione del BURP ai sensi della L.R. n.18 del 15 giugno 2023 e sul Portale Ambientale dell'Assessorato alla Qualità dell'Ambiente;
- **di TRASMETTERE** copia conforme del presente provvedimento al Servizio Segreteria della Giunta Regionale.

Il presente provvedimento è redatto in forma integrale nel rispetto della tutela della riservatezza dei cittadini, secondo quanto disposto dal D.lgs. 196/03 in materia di protezione dei dati personali e smi, emesso in forma

di documento informatico ex D.Lgs. 82/2005 e smi, firmato digitalmente ai sensi del testo unico D.P.R. 28 dicembre 2000, n. 445, del D.Lgs. 7 marzo 2005, n. 82 e norme collegate.
Il presente provvedimento, creato unicamente con strumenti informatici e firmato digitalmente:

- sarà pubblicato:
  - in formato elettronico nelle pagine del sito web nella sotto-sezione di II livello “Provvedimenti dirigenti amministrativi”;
  - in formato elettronico all’Albo Telematico, accessibile senza formalità sul sito internet https://www.regione.puglia.it/pubblicita-legale nella sezione “Albo pretorio on-line”, per dieci giorni lavorativi consecutivi;
- tramite il sistema CIFRA:
  - sarà trasmesso al Segretariato Generale della Giunta Regionale;
  - sarà archiviato sui sistemi informatici

Ai sensi dell’art. 3 comma 4 della L. n. 241/90 e smi, avverso il presente provvedimento potrà essere presentato ricorso giurisdizionale al Tribunale Amministrativo Regionale entro 60 giorni (sessanta) dalla data di notifica dello stesso, ovvero ricorso straordinario al Presidente della Repubblica entro 120 (centoventi) giorni.

Il presente Provvedimento è direttamente esecutivo.

Firmato digitalmente da:

E.Q. “Procedure di VIncA e attività connesse con la componente marino costiera” presso la Sezione Autorizzazioni Ambientali a valere sulle Risorse Programma regionale Tutela Ambientale, giuste DD n. 147 - 7.04.2024 e DD n. 273 – 11.06.2024.”,
Vincenzo Moretti

Il Dirigente della Sezione Autorizzazioni Ambientali
Giuseppe Angelini

DETERMINAZIONE DEL DIRIGENTE SEZIONE BENESSERE SOCIALE, INNOVAZIONE E SUSSIDIARIETÀ 16 dicembre 2024, n. 1733

PR Puglia FESR-FSE+ 2021-2027 - Priorità: 1. Competitività e innovazione O.S. RSO1.3. - Azione 1.12 "- Interventi di sostegno all'avvio e al rafforzamento delle imprese sociali"- Sub-Azione 1.12.1 – "Interventi per percorsi di rafforzamento di attività economiche a contenuto sociale, delle imprese sociali e delle organizzazioni del Terzo Settore" – - A.D. 192/228 - Avviso pubblico "IMPRESA POSSIBILE". Integrazione all'avviso pubblico – Introduzione della clausola di divieto di pantouflage ed approvazione del modello di autocertificazione ai sensi del DPR 445/2000 in merito all'applicazione dell'art. 53 comma 16 ter del D.Lgs 165/2001, introdotto dalla Legge n. 190/2012 dichiarazione – Modello pantouflage (Allegato A10).

IL DIRIGENTE DELLA STRUTTURA PROPONENTE
LA DIRIGENTE DI SEZIONE

VISTI

- gli artt. 4 e 5 della L.R. n. 7/1997;
- gli artt. 4 e 16 del D.Lgs. 165/2001; gli artt. 4 e 16 del 165/2001;
- gli artt. 20 e 21 del Codice dell'Amministrazione Digitale (CAD), di cui al D.Lgs. n. 82/2005, come modificato dal D.lgs 13 dicembre 2017 n. 217;
- l'art. 32 della L. 18 giugno 2009, n. 69, che prevede l'obbligo di sostituire la pubblicazione tradizionale all'Albo ufficiale con la pubblicazione di documenti digitali sui siti informatici;
- il Regolamento UE n. 679/2016, relativo alla protezione delle persone fisiche con riguardo al trattamento dei dati personali, nonché alla libera circolazione di tali dati e che abroga la direttiva europea n. 95/46/CE (regolamento generale sulla protezione dei dati) e il successivo D.Lgs. n. 101/2018 recante "Disposizioni per l'adeguamento della normativa nazionale alle disposizioni del regolamento (UE) 2016/679 del Parlamento europeo e del Consiglio del 27/04/2016";
- la L. n. 328 del 08/11/2000, Legge quadro per la realizzazione del sistema integrato di interventi e servizi sociali;
- la L.R. n. 19 del 10/07/2006 "Disciplina del sistema integrato dei servizi sociali per la dignità e il benessere delle donne e degli uomini in Puglia";
- la DGR n. 353 del 14/03/2022 con cui è stato approvato il Piano Regionale delle Politiche Sociali 2022/2024;
- la DGR n.1974 del 07/12/2020, pubblicata sul BURP n. 14 del 26/01/2021 che approva l'Atto di Alta Organizzazione. Modello Organizzativo "MAIA 2.0";
- il DPGR n.22 del 22/01/2021 pubblicato sul BURP n. 15 del 28/01/2021, che adotta l'Atto di Alta Organizzazione. Modello Organizzativo "MAIA 2.0" e ss.mm.ii, prevedendo che "a far data dall'insediamento dei Direttori di Dipartimento le strutture regionali corrispondenti alle attuali Sezioni, con le loro articolazioni in Servizi, sono collocate provvisoriamente negli ambiti dei Dipartimenti così come descritti nell'allegato A-bis". In particolare con nota della Segreteria Generale della Giunta prot. n. AOO_022-602, il Direttore del Dipartimento Welfare si è insediato in data 06/05/2021;
- la DGR n.1289 del 28/07/2021 e ss.mm.ii, con cui sono state esplicitate le funzioni delle Sezioni di Dipartimento fra cui il Dipartimento al Welfare;
- il DPGR n. 263 del 10/08/2021, recante: "Attuazione modello Organizzativo MAIA 2.0 adottato con Decreto del Presidente della Giunta Regionale n. 22 del 22 gennaio 2021 e s.m.i. Definizione delle Sezioni di Dipartimento e delle relative funzioni", e s.m.i., con cui, fra le altre, sono state rinominate le due sezioni del Dipartimento al Welfare in Sezione Inclusione sociale attiva e Sezione Benessere sociale, Innovazione e sussidiarietà;
- la DGR n. 1466 del 15/09/2021, recante l'approvazione della Strategia regionale per la parità di genere,

denominata “Agenda di Genere”;
- la DGR n. 938 del 03/07/2023 recante D.G.R. n. 302/2022 “Valutazione di impatto di genere. Sistema di gestione e di monitoraggio”. Revisione degli allegati;
- la DGR n. 1576 del 30/09/2021 con cui sono state attribuite funzioni di direzione della Sezione Benessere sociale, innovazione sussidiarietà alla Dr.ssa Laura Liddo, successivamente prorogate con D.G.R. n. 1329 del 26 settembre 2024;
- l’AD n. 1 del 16/02/2022, con cui il dirigente della Sezione Organizzazione e Formazione ha rimodulato i Servizi afferenti ad alcune Sezioni dei Dipartimenti regionali fra cui, il Servizio RUNTS, economia sociale, terzo settore e investimenti per l’innovazione sociale, disabilità e invecchiamento attivo;
- la DGR n. 1864 del 12/12/2022, con la quale sono state attribuite funzioni di direzione ad interim del Servizio RUNTS, economia sociale, terzo settore e investimenti per l’innovazione sociale, disabilità e invecchiamento attivo della Sezione Benessere Sociale, innovazione e sussidiarietà, alla dott.ssa Silvia Visciano;
- l’A.D. n. 192/560 del 02/05/2024 con il quale è stato conferito l’incarico di responsabilità della Sub-Azione 1.12.1 del PR Puglia FESR FSE+ 2021−2027, equiparato a Elevata qualificazione di tipo B, istituito presso la Sezione Benessere sociale, Innovazione e Sussidiarietà – Servizio RUNTS, Economia sociale, Terzo Settore e Investimenti per l’Innovazione sociale, Disabilità e Invecchiamento attivo, alla Dott.ssa Daniela de Nicolò.

VISTI INOLTRE:

- il Reg. (UE) n. 1058/2021 relativo a Fondo Europeo di Sviluppo Regionale (FESR) e Fondo di coesione;
- il Reg. (UE) n. 1060/2021 recante disposizioni comuni applicabili al Fondo europeo di sviluppo regionale, al Fondo sociale europeo Plus, al Fondo di coesione, al Fondo per una transizione giusta, al Fondo europeo per gli affari marittimi, la pesca e l’acquacoltura, e le regole finanziarie applicabili a tali fondi e al Fondo Asilo, migrazione e integrazione, al Fondo Sicurezza interna e allo Strumento di sostegno finanziario per la gestione delle frontiere e la politica dei visti;
- la DGR n. 556/2022 con cui la Giunta Regionale ha inteso confermare quale Autorità di Gestione del PR Puglia FESR FSE+ 2021−2027 il Dirigente pro−tempore della Sezione programmazione Unitaria, Gabinetto del Presidente, affidandogli, ai sensi dell’art 72 del Reg. 2021/1060 la funzione contabile (art. 76), e quale Autorità di Audit il Dirigente pro−tempore del Servizio Controllo e verifica Politiche Comunitarie, Segreteria Generale dellaPresidenza;
- l’Accordo di Partenariato Italia 2021−2027 per l’impiego dei fondi strutturali e di investimento europei (di seguito “fondi SIE”), adottato con decisione di esecuzione della Commissione Europea C(2022) 4787 final del 15/07/2022;
- il PR Puglia FESR FSE+ 2021/2027, approvato con Decisione C(2022) 8461 del 17/11/2022 dei competenti Servizi della Commissione Europea, che costituisce lo strumento regionale di programmazione pluriennale dei Fondi Strutturali per il periodo compreso tra il 01/01/2021 e il 31/12/2027, pienamente coerente con il cambio di paradigma proposto dall’Agenda 2030 delle Nazioni Unite e con il nuovo corso delle politiche dell’Unione europea e degli indirizzi della Commissione europea volti a creare “un’Europa resiliente, sostenibile e giusta”, individuando priorità, obiettivi, risultati attesi ed azioni in linea con il Regolamento generale Reg. (UE) n. 2021/1060, le norme specifiche del fondo FESR Reg. (UE) n. 2021/1058, del Fondo sociale europeo Plus (FSE+) Reg. (UE) n. 2021/1057;
- la DGR n. 1812/2022 rubricata “Programmazione FESR-FSE+2021- 2027. Presa d’atto Decisione di esecuzione C (2022) 8461 del 17/11/2022 e primi adempimenti”;
- la DGR n. 603/2023 rubricata “Programma Regionale FESR−FSE+ 2021−2027. Presa d’atto della metodologia e dei criteri di selezione delle operazioni approvati in sede di Comitato di Sorveglianza ai sensi dell’art 40 (2), lett. a) del Reg. (UE) n. 1060/2021”;
- la DGR n. 609/2023 rubricata “Programma Regionale FESR−FSE+ 2021−2027. Governance del Programma: approvazione delle Responsabilità di attuazione”, con cui la Giunta regionale ha approvato il sistema di governance del Programma, individuando le policy del Programma con relativa attribuzione

di responsabilità in capo ai Direttori di Dipartimento competenti e conseguente individuazione di Responsabilità di Azione a titolarità delle pertinenti Sezioni regionali, in considerazione della connessione tra il contenuto funzionale delle Sezioni che afferiscono al Dipartimento e il contenuto delle Azioni previste dal Programma;

- l'AD n. 177 del 31/10/2023 con cui la Sezione Programmazione Unitaria, in attuazione della DGR n. 609 del 03/05/2023, ha definito l'articolazione delle Azioni del PR Puglia FESR-FSE+ 2021/2027 in Sub-Azioni;
- l'AD n. 150 del 29/05/2024 con cui la Sezione Programmazione Unitaria ha provveduto ad adottare il testo descrittivo del Sistema di Gestione e Controllo (Si.Ge.Co.) del PR Puglia FESR-FSE+ 2021-2027 e i relativi allegati 1 "Procedure Operative Standard (POS)", 2 "Metodologia e criteri per la selezione delle operazioni" e 3 "Conflitti di interessi e antifrode";
- la Decisione di esecuzione della Commissione C(2024) 6752 del 26.9.2024, recante modifica della decisione di esecuzione C(2022) 8641 che approva il programma "Programma regionale Puglia FESR-FSE+ 2021-2027" per il sostegno a titolo del Fondo europeo di sviluppo regionale e del Fondo sociale europeo Plus nell'ambito dell'obiettivo "Investimenti a favore dell'occupazione e della crescita" per la regione Puglia in Italia";
- la DGR n. 1501 del 11/11/2024 - Programmazione Regionale FESR FSE+ 2021 – 2027 avente ad oggetto "Presa d'atto decisione di esecuzione della Commissione Europea C (2024) 6752 e conseguente adeguamento del sistema di governance del PR Puglia FESR FSE+ 2021-2027".

Sulla base dell'istruttoria espletata dalla Responsabile di Sub-Azione1.12.1 Dott.ssa Daniela de Nicolò, come confermata dalla Dirigente del Servizio RUNTS, Economia sociale, Terzo settore e Investimenti per l'innovazione sociale, disabilità e invecchiamento attivo, dalla quale emerge quanto segue:

PREMESSO CHE:

- il PR Puglia FESR – FSE+ 2021-2027 (CCI 2021IT16FFPR002), all'Obiettivo specifico RSO4.3 fissa le direttrici di una più ampia strategia regionale finalizzata a "Promuovere l'inclusione socioeconomica delle comunità emarginate, delle famiglie a basso reddito e dei gruppi svantaggiati, incluse le persone con bisogni speciali, mediante azioni integrate riguardanti alloggi e servizi sociali";
- all'Azione 1.12 "Interventi di sostegno all'avvio e al rafforzamento delle imprese sociali", con specifico riferimento alla Sub-Azione 1.12.1 - Interventi per percorsi di rafforzamento di attività economiche a contenuto sociale, delle imprese sociali e delle organizzazioni del Terzo Settore, sono previste risorse FESR dedicate appositamente alla promozione di Interventi per percorsi di rafforzamento di attività economiche a contenuto sociale, delle imprese sociali e delle organizzazioni del Terzo Settore";
- con DGR n. 1716 del 29/11/2023 la Giunta Regionale ha approvato la programmazione di interventi di innovazione sociale "Impresa Possibile" con cui si è proceduto all'esame dei risultati raggiunti nella precedente programmazione 14 – 20 e sono stati definiti gli obiettivi degli interventi da finanziare con il PR 21 – 27 in favore delle imprese sociali nell'ambito dell'innovazione sociale;
- con DGR n.174 del 26/02/2024 si è provveduto a confermare quanto deliberato con DGR 1716/2023 relativamente alla programmazione delle risorse afferenti al PR Puglia FESR FSE + 2021-2027 relative all'Azione 1.12 e la Sub- azione 1.12.1 al fine di dare copertura finanziaria all'Avviso pubblico "Impresa possibile" del nuovo ciclo di programmazione 2021-2027;
- con A.D. 192/228 del 29/02/2024, pubblicata sul B.U.R.P. n. 24 del 21/03/2024, si è proceduto ad approvare l'Avviso pubblico "Impresa possibile" comprensivo di tutti i suoi allegati;
- con A.D. 192/228 del 29/02/2024, pubblicata sul B.U.R.P. n. 58 del 18/07/2024) è stata nominata la Commissione di valutazione in applicazione di quanto previsto dall'art. 7.1 dell'Avviso Pubblico "Impresa possibile" e nel rispetto di quanto previsto dalla POS C.1a Aiuti allegata al SIGECO del PR Puglia FESR-FSE 2021-2027;
- con AD n. 150 del 29/05/2024 la Sezione Programmazione Unitaria ha adottato il testo descrittivo del Sistema di Gestione e Controllo (Si.Ge.Co.) del PR Puglia FESR-FSE+ 2021-2027;

CONSIDERATO CHE:

- il divieto di post-employment (cd. pantouflage) è stato introdotto dall'art. 53, comma 16-ter del D.Lgs. n. 165/2001 come modificato dalla L. n. 190/2012 ed ulteriormente disciplinato dal D.Lgs. n. 39/2013, in base al quale i dipendenti che, negli ultimi tre anni di servizio, abbiano esercitato poteri autoritativi o negoziali per conto delle Pubbliche Amministrazioni di cui all'articolo 1, comma 2, non possono svolgere, nei tre anni successivi alla cessazione del rapporto di pubblico impiego, attività lavorativa o professionale presso i soggetti privati destinatari dell'attività della pubblica amministrazione svolta attraverso i medesimi poteri. I contratti conclusi e gli incarichi conferiti in violazione di tale previsione sono nulli ed è fatto divieto ai soggetti privati che li hanno conclusi o conferiti di contrattare con le pubbliche amministrazioni per i successivi tre anni con obbligo di restituzione dei compensi eventualmente percepiti e accertati ad essi riferiti;
- nell'Aggiornamento per il 2024 al PIAO della Regione Puglia 2023-2025, adottato con D.G.R. n. 33 del 31.01.2024, nell'Allegato A3, al par. 4.2.9 – intitolato "Divieti post-employment (cd. pantouflage)", viene previsto che nel periodo di riferimento del documento di programmazione in questione (triennio 2023-2025) la Regione procederà all'estensione delle misure in tema di divieto di pantouflage anche garantendo l'inserimento in tutti i bandi di gara dell'Amministrazione, nonché negli atti di autorizzazione e concessione di sovvenzioni, contributi, sussidi, vantaggi economici di qualunque genere a enti privati, di apposite clausole di divieto di pantouflage (con relativo obbligo di dichiarazione da parte dell'operatore economico) e delle connesse sanzioni previste per i soggetti che violino le previsioni dell'art. 53, co. 16-ter, del d.lgs. n. 165/2001;
- con nota prot. 0547594 del 07/11/24, a firma del RPCT regionale, avente ad oggetto: "Misure per garantire il rispetto del divieto di pantouflage ai sensi dell'art. 53, comma 16-ter del D.lgs. 30 marzo 2001, n. 15 "Norme generali sull'ordinamento del lavoro alle dipendenze delle amministrazioni pubbliche" e delle disposizioni del vigente PIAO 2023-2025 della Regione Puglia", sono state invitate tutte le strutture regionali a porre in essere gli adempimenti richiesti in materia di pantouflage;
- ritenuto di dover modificare l'avviso pubblico "Impresa possibile", approvato A.D. 192/228 del 29/02/2024, con l'introduzione della suddetta clausola di divieto di pantouflage;

TANTO VISTO PREMESSO E CONSIDERATO

con la presente Determinazione Dirigenziale si ritiene di dover procedere ad Integrare l'avviso pubblico "Impresa possibile" con l'introduzione della clausola di divieto di pantouflage e ad approvare il modello di autocertificazione ai sensi del DPR 445/2000 in merito all'applicazione dell'art. 53 comma 16 ter del D.Lgs 165/2001, introdotto dalla Legge n. 190/2012 dichiarazione – Modello pantouflage (Allegato A10), che si allega al presente atto per farne parte integrante.

Pertanto all'avviso pubblico Impresa Possibile" approvato A.D. 192/228 del 29/02/2024 è introdotta la seguente modifica:

- all'articolo 6.3 (Documentazione da trasmettere) dopo la lettera K) sono aggiunte le seguenti parole:

"l) autocertificazione ai sensi del DPR 445/2000 in merito all'applicazione del divieto di pantouflage disciplinato dell'art. 53 comma 16 ter del D.Lgs 165/2001 ed introdotto dalla Legge n. 190/2012 Modello pantouflage (Allegato A10)".

Pertanto, dalla data di adozione del presente provvedimento tutte le nuove istanze inviate dovranno contenere il suddetto Allegato A10 e per le istanze inviate prima dell'adozione del presente provvedimento la Commissione di Valutazione procederà alla richiesta dell'integrazione documentale dell'Allegato A.10.

Verifica ai sensi del Regolamento UE n. 67972016 ed el D.Lgs. n. 196/2003 come modificato dal D.Lgs. n. 101/2018 - Garanzie di riservatezza

La pubblicazione dell'atto all'Albo, salve le garanzie previste dalla L. n. 241/90 in tema di accesso ai documenti amministrativi, avviene nel rispetto della tutela della riservatezza dei cittadini secondo quanto disposto dal Regolamento UE n. 679/2016 in materia di protezione dei dati personali nonché dal D.Lgs. n. 196/2003 come modificato dal D.Lgs. n. 101/2018 ed ai sensi del vigente Regolamento regionale n. 5/2006 per il trattamento

dei dati sensibili e giudiziari. Ai fini della pubblicità legale, l'atto destinato alla pubblicazione è redatto in modo da evitare la diffusione di dati personali identificativi non necessari ovvero il riferimento alle particolari categorie di dati previste dagli articoli 9 e 10 del Regolamento citato; qualora tali dati fossero indispensabili per l'adozione dell'atto, essi sono trasferiti in documenti separati, esplicitamente richiamati.

ADEMPIMENTI CONTABILI

Il presente provvedimento non comporta alcun mutamento qualitativo e quantitativo di entrata o di spesa, a carico del Bilancio Regionale ex D.Lgs. 118/2011 e s.m.i..

DETERMINA

Di prendere atto di quanto espresso in narrativa, che costituisce parte integrante e sostanziale del presente atto e che qui si intende integralmente riportato.

Di introdurre la clausola di divieto di pantouflage nell'avviso pubblico Impresa Possibile approvato con A.D. 192/228 del 29/02/2024 e di apportare la seguente modifica all'avviso:

- all'articolo 6.3 (Documentazione da trasmettere) dopo la lettera K) sono aggiunte le seguenti parole:

"l) autocertificazione ai sensi del DPR 445/2000 in merito all'applicazione del divieto di pantouflage disciplinato dell'art. 53 comma 16 ter del D.Lgs 165/2001 ed introdotto dalla Legge n. 190/2012 Modello pantouflage (Allegato A10)".

Di approvare il modello di autocertificazione ai sensi del DPR 445/2000 in merito all'applicazione dell'art. 53 comma 16 ter del D.Lgs 165/2001, introdotto dalla Legge n. 190/2012 dichiarazione – Modello pantouflage (Allegato A10).

Di stabilire che dalla data di adozione del presente provvedimento tutte le nuove istanze inviate dovranno contenere il suddetto Allegato A10, per le sole istanze inviate prima dell'adozione del presente provvedimento la Commissione di Valutazione procederà alla richiesta dell'integrazione documentale dell'Allegato A.10.

Di disporre la pubblicazione del presente provvedimento sul Bollettino Ufficiale della Regione Puglia.

Di disporre la pubblicazione del presente provvedimento sul portale Puglia Sociale e sul sito PR Puglia FESR FSE+ 2021-2027 nella sezione Notizie.

Di precisare che il presente provvedimento, firmato digitalmente ai sensi del D.P.R. 28 dicembre 2000, n. 445 e ss.mm.ii. e del D.Lgs. 7 marzo 2005, n. 82 e ss.mm.ii.:

- è stato elaborato attraverso la piattaforma CIFRA 2, composto da pagine tutte progressivamente numerate, firmato digitalmente;
- sarà depositato nel sistema regionale di archiviazione;
- è redatto nel rispetto della tutela alla riservatezza, secondo quanto disposto dal Regolamento UE n. 679/2016 e dal d.lgs. n. 196/2003 come modificato dal d.lgs. n. 101/2018;
- sarà pubblicato in forma integrale all'Albo telematico-provvisorio delle determinazioni del Dipartimento WELFARE sul portale Sistema Puglia per 10 giorni lavorativi e poi archiviato nel sistema informativo di gestione documentale della Regione Puglia, ai sensi dell'art. 20, comma 3 del DPGR n. 22/2021;
- sarà pubblicato ai sensi del d.lgs. n. 33/2013 e ss.mm.ii. sul sito istituzionale www.regione.puglia.it nella sezione "Amministrazione Trasparente", alla voce "Provvedimenti dei Dirigenti".

ALLEGATI INTEGRANTI

Documento - Impronta (SHA256)
Allegato A.10 Modello pantouflage.docx - cc1b18ad1766eb50a6599af1ce03d2db6b8059145654c60e972696355e8f1e9f

Il presente Provvedimento è direttamente esecutivo.

Firmato digitalmente da:

E.Q. Responsabile di Sub-Azione 1.12.1
Daniela De Nicolò

Il Dirigente ad interim del Servizio RUNTS, Economia sociale, Terzo settore e Investimenti per l'innovazione sociale, disabilità e invecchiamento attivo
Silvia Visciano

Il Dirigente della Sezione Benessere Sociale, Innovazione e Sussidiarietà
Laura Liddo

REGIONE PUGLIA

DIPARTIMENTO WELFARE

SEZIONE BENESSERE SOCIALE, INNOVAZIONE E SUSSIDIARIETA'

Allegato A10 - **Modello pantouflage**
Avviso pubblico Impresa possibile

Alla REGIONE PUGLIA
Dipartimento Welfare
Sezione Benessere Sociale, Innovazione e Sussidarietà

Oggetto: **PR PUGLIA 2021-2027 – Asse Prioritario I - Azione 1.12: Avviso per la selezione di proposte progettuali finalizzate a sostenere l'avvio ed il rafforzamento delle imprese sociali**
MODELLO PANTOUFLAGE

DICHIARAZIONE SOSTITUTIVA
RESA AI SENSI DEGLI ARTT. 46 E 47 DEL d.p.r. 445/2000

Il/La sottoscritto/a _____nato/a a _____, il _____, in qualità di legale rappresentante della Società/Associazione/Cooperativa sociale/altro (specificare) _____, sotto la propria responsabilità e consapevole delle conseguenze penali previste dall'art. 76 del D.P.R. 445/2000 per false attestazioni,

preso atto di quanto specificato dall'Autorità nazionale anticorruzione (ANAC) negli orientamenti nn. Da 1) a 4) del 2015, oltre che nei pareri sulla normative del 4 e del 18 febbraio 2015, nonché del 21 ottobre 2015;

DICHIARA

che al fine dell'applicazione dell'art. 53 comma 16 ter del D.Lgs 165/2001, introdotto dalla Legge n. 190/2012 (attività successiva alla cessazione del rapporto di lavoro-pantouflage o revolving doors), questa Associazione/Società/Cooperativa sociale o altro (specificare) **non ha concluso** contratti di lavoro subordinato o autonomo e, comunque, non ha attribuito incarichi ad ex dipendenti dell'Amministrazione regionale, che hanno esercitato poteri autoritativi o negoziali per conto della Regione Puglia nei propri confronti, nel triennio successivo alla cessazione del rapporto di lavoro con la Regione Puglia.

In fede

Firma digitale

1

DETERMINAZIONE DEL DIRIGENTE SEZIONE BILANCIO DELLA SANITÀ E DELLO SPORT 13 dicembre 2024, n. 1018

L.R. 33/2006 e ss.mm.ii. – A.D. 00423 del 19/04/2024 "AVVISO A e D per la promozione dell'attività fisico-motoria-sportiva nell'anno 2024" (BURP n. 44 del 30/05/2024). Scorrimento graduatoria definitiva e concessione contributo.

IL DIRIGENTE DELLA STRUTTURA PROPONENTE

VISTI gli articoli 4 e 5 della L.R. n. 7/97;
VISTA la Deliberazione di Giunta Regionale n. 3261 del 28/7/98;
VISTI gli articoli 4 e 16 del D. Lgs. 165/01;
VISTO l'articolo 32 della legge 18 giugno 2009 n. 69, che prevede l'obbligo di sostituire la pubblicazione tradizionale all'Albo Ufficiale con la pubblicazione di documenti digitali sui siti informatici;
VISTO il D.Lgs. n. 118/2011 e ss.mm.ii. recante norme in materia di armonizzazione del sistema contabile delle Regioni;
VISTO il Regolamento (UE) n. 679/2016 e il D.Lgs. n. 196/2003 e ss.mm.ii. in materia di protezione dei dati personali, nonché il vigente Regolamento Regionale n. 5/2006 per il trattamento dei dati sensibili e giudiziari;
VISTA la D.G.R n. 1974 del 07/12/2020 avente come oggetto: "Adozione Atto di Alta Organizzazione. Modello organizzativo MAIA 2.0" pubblicata sul BURP n. 14 del 26/01/2021;
VISTO il D.P.G.R del 22/01/2021 n. 22 avente per oggetto "Adozione Atto di Alta Organizzazione. Modello organizzativo MAIA 2.0" pubblicato sul BURP. n. 15 del 28/01/2021;
VISTA la DGR 1576 del 30 settembre 2021 con la quale la Giunta Regionale ha conferito l'incarico di dirigente della Sezione Amministrazione Finanza e Controllo in Sanità – Sport per Tutti al Dott. Benedetto Giovanni Pacifico;
VISTA la D.G.R. n. 710/2023, attuata con D.P.G.R. n. 272/2023 che ha modificato le funzioni della Sezione Amministrazione, Finanza e Controllo in Sanità - Sport per tutti e la sua denominazione in Sezione Bilancio della Sanità e dello Sport, secondo le indicazioni della nota del Direttore del Dipartimento della Promozione della Salute e del Benessere Animale ed ha confermato il Dott. Benedetto Giovanni Pacifico quale dirigente;
VISTA la D.D. n. 013/DIR/2024/00019 di istituzione del Servizio Sport per Tutti incardinato nella Sezione Bilancio della Sanità e dello Sport afferente al Dipartimento della Promozione della Salute e del Benessere Animale;
VISTA la D.D. n. 013/DIR/2024/00025 del 10/07/2024 di Conferimento incarico di direzione ad interim del Servizio Sport per Tutti della Sezione Bilancio della Sanità e dello Sport afferente al Dipartimento della Promozione della Salute e del Benessere Animale;
Inoltre,
VISTA la Legge Regionale n. 33 del 04/12/2006 e s.m.i. "Norme per lo sviluppo dello sport per tutte e per tutti";
VISTA la D.G.R. 15 settembre 2021, n. 1466 recante l'approvazione della Strategia regionale per la parità di genere, denominata "Agenda di Genere";
VISTA la D.G.R. del 03/07/2023 n. 938 del Registro delle Deliberazioni recante D.G.R. n. 302/2022 "Valutazione di impatto di genere. Sistema di gestione e di monitoraggio". Revisione degli allegati;
VISTA la Legge Regionale n. 37 del 29 dicembre 2023 "Disposizioni per la formazione del bilancio di previsione 2024 e bilancio pluriennale 2024-2026 della Regione Puglia (Legge di stabilità)";
VISTA la Legge Regionale n. 38 del 29 dicembre 2023 "Bilancio di previsione della Regione Puglia per l'esercizio finanziario 2024 e bilancio pluriennale 2024- 2026 della Regione Puglia";
VISTA la D.G.R. n. 18 del 22.01.2024 "Bilancio di previsione per l'esercizio finanziario 2024 e pluriennale 2024-2026. Articolo 39, comma 10, del decreto legislativo 23 giugno 2011, n.118. Documento tecnico di accompagnamento e Bilancio Finanziario Gestionale. Approvazione.".
PREMESSO CHE

- la Regione Puglia con la L.R. n.33/2006 “Norme per lo sviluppo dello sport per tutte e per tutti”, riconosce la funzione educativa e sociale dello sport e di tutte le attività motorie e persegue obiettivi di politica sportiva attraverso idonei interventi finanziari;
- con D.G.R. n. 891 del 20 giugno 2022 è stata approvata la Programmazione Triennale 2022/2024 nella quale sono definite le linee prioritarie d’intervento per la promozione e diffusione delle attività fisiche, motorie e sportive da realizzarsi in Puglia e gli obiettivi specifici che si intende raggiungere;
- con D.G.R. n. 1173 del 08/08/2023 è stato approvato il “Programma Operativo 2023/2024” che persegue, traducendo in Azioni, gli obiettivi delineati dalle Linee Guida Triennali, tra cui l’Asse 1 - PROMOZIONE DELL’ATTIVITÀ FISICA E SPORTIVA COME STRUMENTO DI PROMOZIONE DELLA SALUTE E DELL’INTEGRAZIONE SOCIALE e l’Azione 2.2 - Sostegno alla qualificazione e innovazione del sistema associativo sportivo a livello regionale (Avviso A e D);
- con D.D. n. 168/DIR/2024/00423 del 28/05/2024, pubblicata sul BURP n. 44 del 30/05/2024, è stato approvato l’”AVVISO A e D per la promozione dell’attività fisico motoria-sportiva nell’anno 2024”;
- con D.D. n. 168/DIR/2024/00442 del 04/06/2024, pubblicata sul BURP n. 46 del 06/06/2024, sono state fornite precisazioni all’Avviso A e D 2024;
- con D.D. n. 168/DIR/2024/00487 del 18/06/2024 è stata nominata la Commissione di Valutazione formata da 4 membri effettivi;
- con D.D. n. 168/DIR/2024/00794 del 30/09/2024, pubblicata sul BURP n. 80 del 03/10/2024, è stata approvata la graduatoria provvisoria e la non ammissibilità delle istanze escluse ed annullate;
- con D.D. n. 168/DIR/2024/00948 del 28/11/2024, pubblicata sul BURP n. 98 del 05/12/2024**,** è stata approvata la graduatoria definitiva e la non ammissibilità delle istanze escluse ed annullate;
- con 168/DIR/2024/00995 del 06/12/2024si è proceduto ad impegnare le somme stanziate per l’Avviso A e D secondo l’ordine in graduatoria e sino a concorrenza delle risorse finanziarie disponibili;

CONSIDERATO CHE

- le somme inizialmente stanziate sui capitoli U0861010, U0861012, U0601010 – Bilancio 2024 - ed impegnate con D.D. n. 168/DIR/2024/00995 del 06/12/2024, non sono state sufficienti a soddisfare tutte le istanze pervenute e valutate positivamente;

CONSIDERATO ALTRESÌ CHE

- con D.D. n. 168/DIR/2024/00956 del 29/11/2024 si è proceduto a stanziare ulteriori risorse da utilizzare per soddisfare le ulteriori istanze pervenute valutate positivamente;

PRECISATO

- che le attività progettuali dovranno essere avviate entro e non oltre il 31 dicembre 2024 e potranno concludersi entro il 30 settembre 2025;

Tutto ciò premesso e considerato, con il presente provvedimento, si rende necessario:

- approvare lo scorrimento delle istanze ammissibili, non inizialmente finanziate con D.D. n. 168 DIR/2024/00995 del 29/11/2024, nel rispetto dell’ordinedella graduatoria allegata al presente atto quale parte integrante e sostanziale - **Allegato 1**;

VERIFICA AI SENSI DEL D.Lgs 196/03

Garanzie alla riservatezza

La pubblicazione dell’atto all’albo pretorio online, salve le garanzie previste dalla legge 241/90 in tema di accesso ai documenti amministrativi, avviene nel rispetto della tutela alla riservatezza dei cittadini, secondo quanto disposto dal Reg. UE 679/2016 e dal D.lgs 196/03 in materia di protezione dei dati personali.

Ai fini della pubblicità legale, il presente provvedimento è stato redatto in modo da evitare la diffusione di dati personali identificativi non necessari ovvero il riferimento alle particolari categorie di dati previste dagli articoli 9 e 10 del succitato Regolamento UE.

VALUTAZIONE DI IMPATTO DI GENERE

Ai sensi della D.G.R. n. 938 del 03/07/2023 la presente determinazione è stata sottoposta a Valutazione di impatto di genere. L'impatto di genere stimato risulta:

□ diretto
□ indiretto
x neutro
□ non rilevato

SEZIONE CONTABILE D.LGS.VO 118/2011 E SS.MM.II.

Si dichiara che il presente provvedimento non comporta alcun mutamento qualitativo e quantitativo di entrata o di spesa a carico del bilancio regionale né a carico degli enti per cui i debitori potrebbero rivalersi sulla Regione e che è escluso ogni ulteriore onere aggiuntivo rispetto a quelli autorizzati a valere sullo stanziamento previsto dal bilancio regionale.

DETERMINA

Di prendere atto di quanto espresso in narrativa, che costituisce parte integrante e sostanziale del presente atto e che qui si intende integralmente riportato.

- di approvare lo scorrimento delle istanze ammissibili, non inizialmente finanziate con D.D. 168 DIR/2024/00995 del 06/12/2024, nel rispetto dell'ordine della graduatoria allegata al presente atto quale parte integrante e sostanziale - **Allegato 1**;
- di disporre che i soggetti beneficiari potranno avviare le attività progettuali entro e non oltre il 31 dicembre 2024 e concluderle entro il 30 settembre 2025;
- di disporre che all'impegno di spesa in favore dei soggetti beneficiari, si provvederà con successivo provvedimento dirigenziale a valere sull'esercizio finanziario 2024;
- di stabilire altresì che questa Amministrazione si riserva di procedere, in qualsiasi momento anche successivo all'ammissione, all'accertamento della veridicità delle dichiarazioni rese in sede di presentazione dell'istanza a norma degli artt. 46 e 47 del D.P.R. 445/2000 in ordine al possesso dei requisiti per la partecipazione all'avviso di cui trattasi; in caso di accertamento di false dichiarazioni si procederà all'esclusione dell'istanza di partecipazione e alla revoca del contributo riconosciuto senza che i candidati abbiano nulla a pretendere;
- che il presente atto viene redatto in forma integrale, in quanto non soggetto a quanto disposto dal D.lgs 196/2003 in materia di protezione dei dati personali nonché dal R.R. n. 5/2006 per il trattamento dei dati sensibili e giudiziari;

a. è pubblicato, ai sensi dell'art. 20, comma 3, del D.P.G.R. 22/01/2021, n. 22, all'Albo pretorio on-line dell'Ente, accessibile dal banner pubblicità legale dell'home page del sito istituzionale www.regione.puglia.it, per dieci giorni lavorativi a decorrere dal giorno successivo alla data di pubblicazione;

b. sarà pubblicato, inoltre, con le modalità previste dell'art. 26 del decreto legislativo 14 marzo 2013, n. 33, nella sezione "Amministrazione Trasparente", sottosezione di I livello "Sovvenzioni, contributi, suddidi, vantaggi economici", sottosezione di II livello "Atti di concessione" del sito www.regione.puglia.it;

c. sarà pubblicato sul Bollettino Ufficiale della Regione Puglia (B.U.R.P.) e sul sito https://regione.puglia.it/web/puglia-sportiva/home;

d. è immediatamente esecutivo.

ALLEGATI INTEGRANTI

Documento - Impronta (SHA256)
Allegato 1_Scorrimento graduatoria definitiva.pdf - d78b5bb699856610f6dbfbb538098ee3c56fff33eda6667130b773cb0b3017c7

Il presente Provvedimento è direttamente esecutivo.

Basato sulla proposta n. 168/DIR/2024/01062 dei sottoscrittori della proposta:

P.O. Coordinamento Azioni e Progetti Amministrativi in Materia di Attività Fisica Adattiva
Rosa Pecorelli

Firmato digitalmente da:

Il Dirigente della Sezione Bilancio della Sanità e dello Sport
Benedetto Giovanni Pacifico

ALLEGATO 1

SCORRIMMENTO GRADUATORIA DEFINITIVA DELLE ISTANZE AMMISSIBILI

POS. GRAD.	ID RICHIESTA	DATA/ORA INVIO	DENOMINAZIONE	CF	COMUNE	PROV.	TOTALE PUNTEGGIO	CONTRIBUTO CONCEDIBILE	NOTE
1	257326	13/06/2024 17:22:01	CIRCOLO TENNIS MAGLIE ASD	83003410756	Maglie	LE	31	1.871,80 €	FINANZIABILE PER LA RESTANTE PARTE
2	263457	13/06/2024 17:33:09	ASSOCIAZIONE SPORTIVA DILETTANTISTICA E CULTURALE "VERDE E VIVO"	91023290710	Lucera	FG	31	4.250,00 €	FINANZIABILE
3	261414	13/06/2024 18:03:38	Associazione Sportiva Dilettantistica "nuovo basket Monte S. Angelo"	92038370711	Monte Sant'Angelo	FG	31	4.250,00 €	FINANZIABILE
4	256413	13/06/2024 19:06:11	CANOAUFIDUS Associazione Sportiva Dilettantistica	90120650727	San Ferdinando di Puglia	BT	31	4.250,00 €	FINANZIABILE
5	261488	13/06/2024 19:43:31	ASSOCIAZIONE SPORTIVA DILETTANTISTICA "LEONE"	94008520713	Foggia	FG	31	4.250,00 €	FINANZIABILE
6	265278	13/06/2024 19:54:31	SOCIETA' SPORTIVA DILETTANTISTICA T SPORT SRL	08056220729	Bari	BA	31	4.250,00 €	FINANZIABILE
7	265292	13/06/2024 20:57:00	asd accademia portieri	91091300748	Mesagne	BR	31	3.125,00 €	FINANZIABILE
8	254985	14/06/2024 00:11:36	ASD APS CAROVANA FOLKART	94056210712	Deliceto	FG	31	4.250,00 €	FINANZIABILE
9	263919	14/06/2024 10:24:19	ASD SPORTILIA VOLLEY BISCEGLIE	92037930721	Bisceglie	BT	31	4.250,00 €	FINANZIABILE
10	265984	14/06/2024 11:14:53	Comune di Manduria	80009070733	Manduria	TA	31	4.250,00 €	FINANZIABILE
11	256410	14/06/2024 11:53:06	Asd Virtus Brindisi Basket	91082410746	Brindisi	BR	31	3.000,00 €	FINANZIABILE
12	266329	14/06/2024 12:32:51	Comune di Tricase	81000410753	Tricase	LE	31	4.250,00 €	FINANZIABILE
13	266316	14/06/2024 12:34:10	Comune di Porto Cesareo	82002360756	Porto Cesareo	LE	31	4.250,00 €	FINANZIABILE
14	264501	14/06/2024 13:05:38	Comune di Biccari	82000390714	Biccari	FG	31	4.250,00 €	FINANZIABILE
15	260163	14/06/2024 14:39:36	ASD BASKET SCHOOL ALTAMURA	07668540722	Altamura	BA	31	4.250,00 €	FINANZIABILE
16	267204	14/06/2024 20:49:25	ASD SAVA CALCIO	90270430730	Sava	TA	31	4.250,00 €	FINANZIABILE
17	249374	03/06/2024 00:55:23	ASD GINNASTICA RITMICA DOUBLE FIRE	93492010728	Palo del Colle	BA	30	2.500,00 €	FINANZIABILE
18	251189	04/06/2024 08:47:01	MOTRIS A.S.D.	93513160726	Bitonto	BA	30	- €	AMMISSIBILE MA NON FINANZIABILE
19	252291	05/06/2024 09:40:01	ESSETI ASSOCIAZIONE POLISPORTIVA DILETTANTISTICA	04136520758	Nardò	LE	30	4.250,00 €	FINANZIABILE
20	255342	05/06/2024 16:17:46	ASD ATLETICA TAVIANO 97 ONLUS	90016440753	Taviano	LE	30	4.250,00 €	FINANZIABILE
21	257832	07/06/2024 11:42:15	Comune di Stornara	00397570714	Stornara	FG	30	- €	AMMISSIBILE MA NON FINANZIABILE
22	254891	07/06/2024 17:52:26	BOYS IN THE WORLD ASD	91014340755	Nardò	LE	30	4.250,00 €	FINANZIABILE
23	255260	08/06/2024 08:58:15	Associazione di Promozione Sociale "LACITTA' CHE SALE"	06902900726	Monopoli	BA	30	4.250,00 €	FINANZIABILE
24	249926	08/06/2024 09:05:10	Associazione sportiva dilettantisca The Studio	93424130727	Bari	BA	30	4.250,00 €	FINANZIABILE
25	259302	10/06/2024 16:41:50	A.S.D. The Bounty	93211960724	Polignano a Mare	BA	30	3.500,00 €	FINANZIABILE
26	260718	11/06/2024 15:26:01	ASD PGS STELLA ALPINA APS	90006330733	Fragagnano	TA	30	- €	AMMISSIBILE MA NON FINANZIABILE
27	249847	12/06/2024 08:58:09	A.S.D. POLISPORTIVA NOCI	06483230725	Noci	BA	30	3.130,00 €	FINANZIABILE
28	262314	12/06/2024 11:28:25	ASD DOJO BUSHI	04259120758	Galatone	LE	30	4.250,00 €	FINANZIABILE
29	262265	12/06/2024 11:31:04	TIGRI RUGBY BARI 1980 ASD	93378570720	Bari	BA	30	4.250,00 €	FINANZIABILE
30	262858	12/06/2024 16:47:05	Comune di Erchie	80000960742	Erchie	BR	30	4.250,00 €	FINANZIABILE
31	263110	12/06/2024 18:09:56	ASD ALL STARS	93512290722	Bari	BA	30	4.250,00 €	FINANZIABILE
32	253855	12/06/2024 18:43:28	A.S.D. OLIMPICA SALENTINA	90041330755	Casarano	LE	30	4.250,00 €	FINANZIABILE
33	264101	13/06/2024 11:06:57	GYMNIKOS SSD SRL	08758340726	Casamassima	BA	30	4.250,00 €	FINANZIABILE
34	262554	13/06/2024 16:38:21	ASD ACADEMY BARI	08729070725	Bari	BA	30	4.250,00 €	FINANZIABILE
35	261531	13/06/2024 17:33:53	ASD MANFREDONIA CORRE	92058230712	Manfredonia	FG	30	4.250,00 €	FINANZIABILE
36	260777	13/06/2024 18:39:34	A.S.D. UISP' 80 ACQUAVIVA	91112840722	Acquaviva delle Fonti	BA	30	3.000,00 €	FINANZIABILE
37	266005	14/06/2024 11:44:12	ASD PLAYTIME	08663880725	Bari	BA	30	4.250,00 €	FINANZIABILE
38	265027	14/06/2024 11:58:44	Comune di Galatone	82001290756	Galatone	LE	30	4.250,00 €	FINANZIABILE
39	266439	14/06/2024 13:50:02	COOPERATIVA CAMELOT	04996750750	Tricase	LE	30	4.250,00 €	FINANZIABILE
40	266696	14/06/2024 19:12:56	A.C.S.D. ETRA BARLETTA 2008	90072020721	Barletta	BT	30	3.570,00 €	FINANZIABILE
41	267044	14/06/2024 19:52:18	DAN DIN ASSOCIAZIONE SPORTIVA DILETTANTISTICA	93100100754	Lizzanello	LE	30	4.250,00 €	FINANZIABILE
42	263298	14/06/2024 20:26:56	MOVIMENTIAMOCI ASSOCIAZIONE SPORTIVA DILETTANTISTICA	91127070729	Altamura	BA	30	4.250,00 €	FINANZIABILE
43	267111	14/06/2024 20:50:36	ASD SALENTO CALCIO AMATORI	04971240751	Tricase	LE	30	2.500,00 €	FINANZIABILE
44	267224	14/06/2024 21:21:53	Mani Volontariato	90057640758	Galatone	LE	30	4.000,00 €	FINANZIABILE
45	249440	03/06/2024 02:42:55	ASSOCIAZIONE SPORTIVA DILETTANTISTICA RICREATIVA ARTISTICA CULTURALE "I RAGAZZI DI ARTISTIC...@...MENTE"	91060190740	Brindisi	BR	29	2.500,00 €	FINANZIABILE
46	249474	03/06/2024 08:25:00	ASSOCIAZIONE SPORTIVA DILETTANTISTICA ROBUR VILLA CASTELLI	91090850743	Villa Castelli	BR	29	2.500,00 €	FINANZIABILE
47	249482	03/06/2024 08:39:42	Asdlacasadelcalcio	05292200754	Lecce	LE	29	2.500,00 €	FINANZIABILE
48	249567	03/06/2024 10:08:06	UISP COMITATO TERRITORIALE BAT APS	90073400724	Barletta	BT	29	2.500,00 €	FINANZIABILE
49	249894	03/06/2024 12:42:03	SSD SOLOFRIZZO RICATTI A RL	08554620727	Barletta	BT	29	2.500,00 €	FINANZIABILE
50	250706	03/06/2024 20:42:30	Asd spartan kombat	91134210722	Turi	BA	29	2.500,00 €	FINANZIABILE
51	254391	05/06/2024 22:27:20	ASD BODY ART DOJO ARASHI	93067810759	Surbo	LE	29	2.500,00 €	FINANZIABILE
52	250717	06/06/2024 10:31:54	ANSPI Maria del Popolo APS-ETS	93137720756	Surbo	LE	29	500,00 €	FINANZIABILE
53	257214	06/06/2024 17:20:17	ASD EAGLES SAN SEVERO	93060930711	San Severo	FG	29	2.500,00 €	FINANZIABILE
54	258275	08/06/2024 07:58:49	NEW DANCE A.S.D.	90080440721	Barletta	BT	29	2.500,00 €	FINANZIABILE
55	258930	08/06/2024 20:17:54	S.S.D. Atletica Manfredonia	92003800718	Manfredonia	FG	29	2.500,00 €	FINANZIABILE
56	258953	09/06/2024 10:35:05	ASD COLO'	04177050756	Lizzanello	LE	29	2.500,00 €	FINANZIABILE
57	259047	09/06/2024 17:04:13	ASD LA ROCCA	94102390716	Rocchetta Sant'Antonio	FG	29	2.500,00 €	FINANZIABILE
58	259378	10/06/2024 09:38:35	A.S.D. EVOLUTION ARTAGON FOGGIA	94077620717	Foggia	FG	29	2.500,00 €	FINANZIABILE
59	260394	11/06/2024 09:44:06	ASD Nettuno	93236660721	Bisceglie	BT	29	2.500,00 €	FINANZIABILE
60	259747	11/06/2024 11:57:18	S. PAOLO SPORT SALENTO ASSOCIAZIONE DILETTANTISTICA - APS	90021800751	Matino	LE	29	2.500,00 €	FINANZIABILE
61	260206	11/06/2024 15:12:07	HOPE SOCIETA' COOPERATIVA SOCIALE SPORTIVA DILETTANTISTICA	03827780713	Foggia	FG	29	2.500,00 €	FINANZIABILE
62	262147	12/06/2024 09:52:25	club2000 sport&welness centre SSD ar.l	05280970723	Conversano	BA	29	2.250,00 €	FINANZIABILE
63	260867	12/06/2024 10:13:04	ASD REAL SAN MARZANO	90156450737	San Marzano di San Giuseppe	TA	29	2.500,00 €	FINANZIABILE
64	262917	12/06/2024 17:01:38	ASD MASTER CAMP SALENTO	04869160756	Lecce	LE	29	2.500,00 €	FINANZIABILE
65	261795	12/06/2024 22:22:06	ASSOCIAZIONE APS JUST FREE TIME	94106120713	Pietramontecorvino	FG	29	2.500,00 €	FINANZIABILE
66	250570	13/06/2024 15:53:43	Oratorio/ Circolo Anspi Don Bosco Associazione di promozione sociale e ASD	02916500735	Manduria	TA	29	2.500,00 €	FINANZIABILE
67	266253	14/06/2024 16:52:09	S.R.C. BIAN HUA ASD-APS	93155070753	Lizzanello	LE	29	2.500,00 €	FINANZIABILE
68	265380	14/06/2024 18:28:37	ACSI TARANTO	90015230734	Taranto	TA	29	- €	FINANZIABILE
69	264634	14/06/2024 20:27:20	A.S.D. CASSANDRA	93330610721	Bari	BA	29	2.500,00 €	FINANZIABILE
70	249361	03/06/2024 00:57:57	Lg sport lab	02634050740	Brindisi	BR	28	2.500,00 €	FINANZIABILE
71	249448	03/06/2024 02:56:27	ASD A.A.C. ATHLETIC TEAM ECOLSERVIZI	90001440743	Cisternino	BR	28	2.500,00 €	FINANZIABILE
72	254869	05/06/2024 12:23:24	Associazione Sportiva Dilettantistica Thuriae	07070200725	Turi	BA	28	2.500,00 €	FINANZIABILE
73	257013	06/06/2024 14:39:59	ASD SPARTAN FITNESS PROJECT	93459370727	Valenzano	BA	28	2.500,00 €	FINANZIABILE
74	250018	07/06/2024 09:34:56	A.S.D. NORDIC WALKING GRAVINA	91135660727	Gravina in Puglia	BA	28	2.500,00 €	FINANZIABILE
75	259203	09/06/2024 20:04:58	ASD Bio Ambra NewAge	93409700726	Capurso	BA	28	2.500,00 €	FINANZIABILE
76	259826	10/06/2024 13:38:20	ASD US FOGGIA SCUOLA NAZIONALE ASTA ATLETICA LEGGERA	94068790719	Foggia	FG	28	2.500,00 €	FINANZIABILE
77	260333	11/06/2024 08:21:27	ASD POLISPORTIVA NUOVA SAN VITO	02727910743	San Vito dei Normanni	BR	28	2.500,00 €	FINANZIABILE
78	262048	12/06/2024 10:06:28	Comune di Aradeo	80008030753	Aradeo	LE	28	2.500,00 €	FINANZIABILE
79	263116	12/06/2024 18:02:58	Polisportiva Bozzano ASD	01736540749	Brindisi	BR	28	2.500,00 €	FINANZIABILE
80	263364	12/06/2024 19:54:20	ASD TREKKING HORSE CLUB	03388340758	Sogliano Cavour	LE	28	2.500,00 €	FINANZIABILE
81	265703	14/06/2024 00:26:35	ASD POLISPORTIVA GAETANO CAVALLARO	92051690722	Bisceglie	BT	28	2.500,00 €	FINANZIABILE
82	265662	14/06/2024 02:25:01	ASSOCIAZIONE SPORTIVA DILETANTISTICA SPORT CENTER MORELLO	91018150747	Brindisi	BR	28	2.500,00 €	FINANZIABILE
83	252831	14/06/2024 09:32:36	LA COMPAGNIA DELLA PERA COCOMERINA S.C.S.S.D	03321250718	Accadia	FG	28	- €	AMMISSIBILE MA NON FINANZIABILE
84	264631	14/06/2024 10:58:19	ASI CHEERLEADING ASD	93060710717	San Severo	FG	28	912,50 €	FINANZIABILE
85	265993	14/06/2024 11:27:28	KICK BOXING CENTER A.S.D.	04266560756	Maglie	LE	28	2.500,00 €	FINANZIABILE
86	254347	14/06/2024 11:39:21	Tennis Zollino asd	05053690755	Zollino	LE	28	2.500,00 €	FINANZIABILE
87	250412	14/06/2024 13:24:15	Duma società sportiva dilettantistica a resposabilità limitata	93341570724	Bari	BA	28	2.500,00 €	FINANZIABILE
88	266461	14/06/2024 14:47:16	Comune di San Pietro in Lama	80008630750	San Pietro in Lama	LE	28	2.500,00 €	FINANZIABILE
89	266569	14/06/2024 15:58:01	A.S.D. ARTE IN MOVIMENTO	91084880748	Oria	BR	28	50,00 €	FINANZIABILE
90	264601	14/06/2024 16:17:27	ASD KI MUGON	93075560750	Surbo	LE	28	2.500,00 €	FINANZIABILE
91	264047	14/06/2024 18:30:07	M2GOAL S.R.L. - ASSOCIAZIONE SPORTIVA	08338020723	Bari	BA	28	2.500,00 €	FINANZIABILE
92	266944	14/06/2024 18:57:37	ISTITUTO COMPRENSIVO ELISA SPRINGER SURBO	80019410754	Surbo	LE	28	2.500,00 €	FINANZIABILE
93	249590	03/06/2024 10:48:48	ASD SETTORE GIOVANILE BARLETTA CALCIO 1922	08721060724	Barletta	BT	27	2.500,00 €	FINANZIABILE
94	249528	03/06/2024 11:10:39	FIT 21 SPORTING CLUB SOCIETA' SPORTIVA DILETTANTISTICA A RESPONSABILITA' LIMITATA	05137440755	Melpignano	LE	27	- €	AMMISSIBILE MA NON FINANZIABILE
95	250257	03/06/2024 17:35:22	Sport Experience Ideas ASD	08247830725	Santeramo in Colle	BA	27	2.500,00 €	FINANZIABILE
96	251185	04/06/2024 08:48:51	ASSOCIAZIONE SPORTIVA DILETTANTISTICA REAL VOLLEY CONVERSANO	07915190727	Conversano	BA	27	2.500,00 €	FINANZIABILE
97	254698	05/06/2024 10:28:17	ASSOCIAZIONE SPORTIVA DILETTANTISTICA OLISTIK TRAINING	90051070747	Fasano	BR	27	- €	AMMISSIBILE MA NON FINANZIABILE

POS. GRAD.	ID RICHIESTA	DATA/ORA INVIO	DENOMINAZIONE	CF	COMUNE	PROV.	TOTALE PUNTEGGIO	CONTRIBUTO CONCEDIBILE	NOTE
98	254109	06/06/2024 09:30:52	BLADING ACADEMY A.S.D.	93546210720	Bari	BA	27	- €	AMMISSIBILE MA NON FINANZIABILE
99	257191	06/06/2024 17:46:56	Camion Centro FITNESS	90050530758	Taviano	LE	27	2.500,00 €	FINANZIABILE
100	257465	06/06/2024 20:52:48	ASD CAVALIERS TRANI	07638490727	Trani	BT	27	2.500,00 €	FINANZIABILE
101	255815	07/06/2024 20:11:56	LA PALESTRA ASD APS	90083040734	Martina Franca	TA	27	2.125,00 €	FINANZIABILE
102	259981	10/06/2024 17:46:55	ASD ACCADEMIA DI SCHERMA LECCE	93062310755	Lecce	LE	27	2.500,00 €	FINANZIABILE
103	260193	10/06/2024 21:19:20	A.S.D. SPORT SPINAZZOLA	90095160728	Spinazzola	BT	27	2.500,00 €	FINANZIABILE
104	255199	12/06/2024 11:36:43	BIO-SPORT SOCIETA' SPORTIVA DILETTANTISTICA A R.L.	05287770720	Conversano	BA	27	- €	AMMISSIBILE MA NON FINANZIABILE
105	252544	12/06/2024 19:23:47	ASSOCIAZIONE SPORTIVA DILETTANTISTICA PLAYSPORT TIME	93435480723	Bari	BA	27	2.000,00 €	FINANZIABILE
106	264061	13/06/2024 11:11:42	ASD MURGIABASKET SANTERAMO	02159890728	Santeramo in Colle	BA	27	2.500,00 €	FINANZIABILE
107	263294	13/06/2024 15:02:19	A.S.D. TEAM BARI SPORT	07274890727	Bari	BA	27	2.500,00 €	FINANZIABILE
108	262628	13/06/2024 15:36:11	SSD MOLA NEW BASKET 2012 SRL	07355780722	Mola di Bari	BA	27	2.500,00 €	FINANZIABILE
109	258350	13/06/2024 20:19:38	ASD BARLETTA SPORTIVA	90071150727	Barletta	BT	27	2.500,00 €	FINANZIABILE
110	263501	13/06/2024 20:52:31	ELITE TENNIS TEAM ASD	93490460727	Bari	BA	27	1.262,50 €	FINANZIABILE
111	261859	13/06/2024 23:33:26	AiCS Comitato Provinciale Foggia APS	94048620713	Foggia	FG	27	2.500,00 €	FINANZIABILE
112	265330	14/06/2024 00:00:22	Comune di Melissano	81003390754	Melissano	LE	27	2.500,00 €	FINANZIABILE
113	262213	14/06/2024 08:58:54	A.S.D. Diavoli Rossi	90090420739	Taranto	TA	27	2.500,00 €	FINANZIABILE
114	265064	14/06/2024 09:43:22	ASSOCIAZIONE POLISPORTIVA DILETTANTISTICA CALCIO " PADRE GIOVANNI SEMERIA"	06382680723	Gioia del Colle	BA	27	- €	AMMISSIBILE MA NON FINANZIABILE
115	266269	14/06/2024 15:36:25	ASCD CASARANESE	04813150754	Casarano	LE	27	2.500,00 €	FINANZIABILE
116	266835	14/06/2024 22:46:00	Asd Basket & Sport Talsano	90247670731	Taranto	TA	27	2.500,00 €	FINANZIABILE
117	249417	03/06/2024 01:08:57	ASD APPIA DON BOSCO BRINDISI	91001700748	Brindisi	BR	26	- €	AMMISSIBILE MA NON FINANZIABILE
118	249600	03/06/2024 11:01:24	ASD RUGBY UNION SANTERAMO	06921590722	Santeramo in Colle	BA	26	2.500,00 €	FINANZIABILE
119	254991	05/06/2024 12:05:15	ASD SPORTING DELICETO	94092650715	Deliceto	FG	26	2.500,00 €	FINANZIABILE
120	259140	09/06/2024 19:15:27	A.S.D. RED FOX BARI	93444830728	Bari	BA	26	2.500,00 €	FINANZIABILE
121	259808	10/06/2024 12:33:32	ASSOCIAZIONE SPORTIVA DILETTANTISTICA JUDO KIAI OSTUNI	90010760743	Ostuni	BR	26	2.500,00 €	FINANZIABILE
122	265712	14/06/2024 16:03:17	ASD GIOVENTU' CAVALLARO ONLUS	05132950725	Bisceglie	BT	26	2.500,00 €	FINANZIABILE
123	267041	14/06/2024 19:51:49	A.S.D. OFFICINE DELLA DANZA	93162800754	Copertino	LE	26	2.500,00 €	FINANZIABILE
124	265231	14/06/2024 20:10:50	ASSOCIAZIONE SPORTIVO DILETTANTISTICA ATLETICO NOCI	07231400727	Noci	BA	26	2.500,00 €	FINANZIABILE
125	257989	14/06/2024 21:21:14	DEDALO A.S.D.	03310870732	Taranto	TA	26	1.410,00 €	FINANZIABILE
126	251633	04/06/2024 10:04:23	BODY ALIVE Associazione Sportiva Dilettantistica	05084750750	Melissano	LE	25	2.500,00 €	FINANZIABILE
127	256417	06/06/2024 14:18:02	ASD Abacus	93063310754	Guagnano	LE	25	2.500,00 €	FINANZIABILE
128	257293	06/06/2024 18:04:25	ASD FOOTBALL ACADEMY GN	93076180715	San Severo	FG	25	2.500,00 €	FINANZIABILE
129	257841	07/06/2024 11:46:07	ASD BOYS TARANTO BASKET	90223480733	Palagiano	TA	25	2.500,00 €	FINANZIABILE
130	255103	08/06/2024 20:17:56	A.S.D. Body Art Manfredonia	92020120710	Manfredonia	FG	25	2.500,00 €	FINANZIABILE
131	260624	11/06/2024 10:33:38	ASD DINAMO LECCE	93142380752	Lecce	LE	25	- €	AMMISSIBILE MA NON FINANZIABILE
132	258584	12/06/2024 12:36:27	A.S.D. POSTURAL 360	90275040732	Taranto	TA	25	2.500,00 €	FINANZIABILE
133	253393	12/06/2024 17:19:30	ASD FUTURA MONTERONI	93092550753	Monteroni di Lecce	LE	25	- €	AMMISSIBILE MA NON FINANZIABILE
134	260664	12/06/2024 20:50:08	A.S.D. GYMNASIUM 2010	93053520719	Ischitella	FG	25	2.500,00 €	FINANZIABILE
135	266236	14/06/2024 15:02:55	A.S.D. I SOGNI DELL'ANIMA	94117690712	Foggia	FG	25	2.200,00 €	FINANZIABILE
136	267256	14/06/2024 23:38:56	FEDERAZIONE ITALIANA PANCRAZIO ATHLIMA	91040880741	Brindisi	BR	25	2.500,00 €	FINANZIABILE
137	249371	03/06/2024 00:54:22	ASSOCIAZIONE DILETTANTISTICA ASEM	93319160722	Bari	BA	24	2.450,00 €	FINANZIABILE
138	250654	03/06/2024 20:38:06	A.S.D.JUVENIA DANCE	93389050720	Toritto	BA	24	- €	AMMISSIBILE MA NON FINANZIABILE
139	252001	04/06/2024 10:35:24	ASD OVER FISHING SALENTO	91003900759	Nardò	LE	24	2.500,00 €	FINANZIABILE
140	250786	04/06/2024 13:47:20	ASD STUDIO PILATES	93528490720	Bitonto	BA	24	2.500,00 €	FINANZIABILE
141	254185	04/06/2024 21:32:56	ASD ACCADEMIA TENNIS	93300820722	Bari	BA	24	2.500,00 €	RINUNCIA AL CONTRIBUTO PROT. N. 0516320 del 22/10/2024
142	256079	06/06/2024 00:25:59	ASD CIRCOLO TENNIS SMASH	91048530744	Torre Santa Susanna	BR	24	500,00 €	FINANZIABILE
143	257939	07/06/2024 11:36:08	A.S.D. OUT LINE TENNIS SCHOOL	04977590753	Lecce	LE	24	- €	AMMISSIBILE MA NON FINANZIABILE
144	259501	11/06/2024 09:54:20	ASSOCIAZIONE SPORTIVA PALLACANESTRO SAN VITO	02062460742	San Vito dei Normanni	BR	24	2.500,00 €	FINANZIABILE
145	259552	12/06/2024 15:21:11	TREPUZZI VOLLEY ASD	04881500757	Trepuzzi	LE	24	1.980,00 €	FINANZIABILE
146	260640	12/06/2024 18:59:28	ASSOCIAZIONE SPORTIVA DILETTANTISTICA : POLISPORTIVA DILETTANTISTICA VIRTUS MATINO	90046710753	Matino	LE	24	2.500,00 €	FINANZIABILE
147	263749	13/06/2024 11:39:08	Asd Atletica Giovanile Acquaviva	91001370724	Acquaviva delle Fonti	BA	24	- €	AMMISSIBILE MA NON FINANZIABILE
148	265620	14/06/2024 13:51:55	ASSOCIAZIONE DILETTANTISTICA SPORTIVA VIRTUS BASKET ALTAMURA	91145280722	Altamura	BA	24	2.050,00 €	FINANZIABILE
149	267033	14/06/2024 19:38:26	ACCADEMIA SCACCHI ALTAMURA A. D.	91126050722	Altamura	BA	24	2.500,00 €	FINANZIABILE
150	250074	03/06/2024 15:12:27	GRUPPO PODISTICO MONTE SANT'ANGELO	92024420710	Monte Sant'Angelo	FG	23	1.775,00 €	FINANZIABILE
151	250613	03/06/2024 20:18:19	ASD PALESE	06059210721	Bari	BA	23	- €	AMMISSIBILE MA NON FINANZIABILE
152	252585	04/06/2024 12:47:03	CF NARDO' WELLNESS LAB SOCIETA' COOPERATIVA SPORTIVA DILETTANTISTICA	04757140753	Nardò	LE	23	- €	AMMISSIBILE MA NON FINANZIABILE
153	252935	04/06/2024 13:36:58	ASD ATLETICA CAROVIGNO	90026330747	Carovigno	BR	23	2.500,00 €	FINANZIABILE
154	253922	04/06/2024 19:06:55	Comune di Lesina	00357670710	Lesina	FG	23	2.150,00 €	FINANZIABILE
155	256866	06/06/2024 13:06:39	ASSOCIAZIONE SPORTIVA DILETTANTISTICA KIMUCHI	93076250724	Rutigliano	BA	23	2.000,00 €	FINANZIABILE
156	260667	11/06/2024 11:49:34	CENTRO IPPICO RED WATER ASD	90053080744	Brindisi	BR	23	2.500,00 €	FINANZIABILE
157	263788	13/06/2024 10:46:07	ASD PIETRAMONTECORVINO	94089370715	Pietramontecorvino	FG	23	2.500,00 €	FINANZIABILE
158	264690	13/06/2024 14:50:43	Madonnella Republic	93545580727	Bari	BA	23	2.500,00 €	FINANZIABILE
159	259946	13/06/2024 16:48:06	ASSOCIAZIONE SPORTIVA E DILETTANTISTICA E DI PROMOZIONE SOCIALE - LIBERAMENTE	92029510754	Nociglia	LE	23	1.500,00 €	FINANZIABILE
160	263407	14/06/2024 21:02:10	Activita SSD	08320420725	Trani	BT	23	2.250,00 €	FINANZIABILE
161	267074	14/06/2024 21:44:58	FITLIFE S.S.D. A R.L. UNIPERSONALE	08069730722	Bari	BA	23	- €	AMMISSIBILE MA NON FINANZIABILE
162	252162	04/06/2024 11:10:53	ALLSOF ASSOCIAZIONE SPORTIVA DILETTANTISTICA CULTURALE RICREATIVA	90035850743	Fasano	BR	22	2.000,00 €	FINANZIABILE
163	249564	05/06/2024 16:05:07	Wind & Fun Associazione Sportiva Dilettantistica	93383050726	Bari	BA	22	2.500,00 €	FINANZIABILE
164	262399	12/06/2024 13:37:56	A.S.D. VIRTUS3	02555750757	Poggiardo	LE	22	1.500,00 €	FINANZIABILE
165	262604	12/06/2024 14:02:27	CIELOTERRA YOGA E DISCIPLINE OLISTICHE ASD	91137620729	Santeramo in Colle	BA	22	460,00 €	FINANZIABILE
166	265179	13/06/2024 18:03:41	ASD ATLETICA STUDENTESCA FOGGIA	94087110717	Foggia	FG	22	2.500,00 €	FINANZIABILE
167	250150	03/06/2024 16:55:05	dynamic lab asd	93435900720	Capurso	BA	21	1.750,00 €	FINANZIABILE
168	259556	10/06/2024 11:15:00	NEW ATHLETIC PROJECT ASSOCIAZIONE SPORTIVA DILETTANTISTICA	91122620726	Santeramo in Colle	BA	21	1.750,00 €	FINANZIABILE
169	260870	14/06/2024 08:50:49	GINNASTICA GALAGYM ASSOCIAZIONE SPORTIVA DILETTANTISTICA	93104850750	Galatina	LE	21	2.500,00 €	FINANZIABILE
170	266464	14/06/2024 14:55:07	A.S.D.ACADEMIE DANZART	93472210728	Modugno	BA	21	- €	AMMISSIBILE MA NON FINANZIABILE
171	267158	14/06/2024 22:56:23	ASSOCIAZIONE SPORTIVA DILITTANTISTICA ATHENA	93376300724	Grumo Appula	BA	21	2.485,00 €	FINANZIABILE
172	249946	04/06/2024 13:26:23	ASD PLAY TENNIS CLAUDIO COSIMO	93090280756	Trepuzzi	LE	20	- €	AMMISSIBILE MA NON FINANZIABILE
173	265153	13/06/2024 17:33:43	A.S.D. OLIMPIA FRANCAVILLA	91066250746	Francavilla Fontana	BR	20	- €	AMMISSIBILE MA NON FINANZIABILE
174	265786	14/06/2024 09:50:12	A.S.D.L & B	90057070741	San Vito dei Normanni	BR	19	1.500,00 €	FINANZIABILE
175	263372	14/06/2024 16:57:32	just fitness club asd	93067800719	San Severo	FG	19	1.500,00 €	FINANZIABILE
176	266729	14/06/2024 17:24:34	ASD POLISPORTIVA SOGLIANO	05138250757	Sogliano Cavour	LE	19	1.500,00 €	FINANZIABILE
177	250156	05/06/2024 08:18:47	ASD SAN MARCO	93059210711	San Marco in Lamis	FG	18	1.500,00 €	FINANZIABILE
178	251454	13/06/2024 10:04:55	ASD AMICIZIA VOLLEY	91000320720	Acquaviva delle Fonti	BA	18	950,00 €	FINANZIABILE

* Contributo determinato ai sensi dell'art. 6 dell'Avviso

DETERMINAZIONE DEL DIRIGENTE SEZIONE BILANCIO DELLA SANITÀ E DELLO SPORT 13 dicembre 2024, n. 1024

L.R. 33/2006 e ss.mm.ii. – A.D. 00872 del 29 ottobre 2024 "Avviso ES per la concessione ed erogazione di contributi per EVENTI SPORTIVI realizzati/da realizzarsi in Puglia" (BURP n. 88 del 31.10.2024). II FINESTRA - Approvazione graduatoria macrocategoria GRANDI EVENTI SPORTIVI.

IL DIRIGENTE DELLA STRUTTURA PROPONENTE

VISTI gli articoli 4 e 5 della L.R. n. 7/97;
VISTI la Deliberazione di Giunta Regionale n. 3261 del 28/7/98;
VISTI gli articoli 4 e 16 del D. Lgs. 165/01;
VISTO l'articolo 32 della legge 18 giugno 2009 n.69, che prevede l'obbligo di sostituire la pubblicazione tradizionale all'Albo Ufficiale con la pubblicazione di documenti digitali sui siti informatici;
VISTO il D.Lgs. n. 118/2011 e ss.mm.ii. recante norme in materia di armonizzazione del sistema contabile delle Regioni;
VISTO il Regolamento (UE) n. 679/2016 e il D.Lgs. n. 196/2003 e ss.mm.ii. in materia di protezione dei dati personali, nonché il vigente Regolamento Regionale n. 5/2006 per il trattamento dei dati sensibili e giudiziari;
VISTA La D.G.R n. 1974 del 07/12/2020 avente come oggetto: "Adozione Atto di Alta Organizzazione. Modello organizzativo MAIA 2.0" pubblicata sul BURP n. 14 del 26/01/2021;
VISTO Il D.P.G.R del 22/01/2021 n. 22 avente per oggetto "Adozione Atto di Alta Organizzazione. Modello organizzativo MAIA 2.0" pubblicato sul BURP. n. 15 del 28/01/2021;
VISTA la DGR 1576 del 30 settembre 2021 con la quale la Giunta Regionale ha conferito l'incarico di dirigente della Sezione Amministrazione Finanza e Controllo in Sanità – Sport per Tutti al Dott. Benedetto Giovanni Pacifico;
VISTA La D.G.R. n. 710/2023, attuata con D.P.G.R. n. 272/2023 che ha modificato le funzioni della Sezione Amministrazione, Finanza e Controllo in Sanità - Sport per tutti e la sua denominazione in Sezione Bilancio della Sanità e dello Sport, secondo le indicazioni della nota del Direttore del Dipartimento della Promozione della Salute e del Benessere Animale ed ha confermato il Dott. Benedetto Giovanni Pacifico quale dirigente;
VISTA, inoltre, la Legge Regionale n. 33 del 04/12/2006 e s.m.i. "Norme per lo sviluppo dello sport per tutte e per tutti";
VISTA la D.G.R. 15 settembre 2021, n. 1466 recante l'approvazione della Strategia regionale per la parità di genere, denominata "Agenda di Genere";
VISTA la D.G.R. del 03/07/2023 n. 938 del Registro delle Deliberazioni recante D.G.R. n. 302/2022 "Valutazione di impatto di genere. Sistema di gestione e di monitoraggio". Revisione degli allegati;
VISTA la Legge Regionale 9 ottobren. 37 del 29 dicembre 2023 "Disposizioni per la formazione del bilancio di previsione 2024 e bilancio pluriennale 2024-2026 della Regione Puglia (Legge di stabilità)";
VISTA la Legge Regionale n. 38 del 29 dicembre 2023 "Bilancio di previsione della Regione Puglia per l'esercizio finanziario 2024 e bilancio pluriennale 2024- 2026 della Regione Puglia";
VISTA la D.G.R. n. 18 del 22.01.2024 "Bilancio di previsione per l'esercizio finanziario 2024 e pluriennale 2024-2026. Articolo 39, comma 10, del decreto legislativo 23 giugno 2011, n.118. Documento tecnico di accompagnamento e Bilancio Finanziario Gestionale. Approvazione.";

PREMESSO CHE

- la Regione Puglia con la L.R. n.33/2006 "Norme per lo sviluppo dello sport per tutte e per tutti", riconosce la funzione educativa e sociale dello sport e di tutte le attività motorie e persegue obiettivi di politica sportiva attraverso idonei interventi finanziari;
- con D.G.R. n.891 del 20 giugno 2022 è stata approvata la Programmazione Triennale 2022/2024 nella quale sono definite le linee prioritarie d'intervento per la promozione e diffusione delle attività fisiche, motorie e sportive da realizzarsi in Puglia e gli obiettivi specifici che si intende raggiungere;

- con D.G.R. N.1173 DEL 08/08/2023 è stato approvato il "Programma Operativo 2023/2024" che persegue, traducendo in Azioni, gli obiettivi delineati dalle Linee Guida Triennali, tra cui l'Asse 2 "Promozione dello sport di base, delle manifestazioni sportive e dei grandi eventi sportivi" e l'Azione 3 "Incentivi alla promozione del turismo sportivo attraverso manifestazioni ed eventi sportivi di rilievo regionale, nazionale e internazionale realizzati /da realizzarsi in Puglia";
- con l'art. 34 della legge regionale N.28 del 13 novembre 2024, sono state stanziate ulteriori risorse pari ad € 900.000,00 in favore dell' "Avviso Es Avviso ES per la concessione ed erogazione di contributi per EVENTI SPORTIVI realizzati/da realizzarsi in Puglia"a valere su sul capitolo U0601013 "Contributi per Grandi Eventi Sportivi - Istituzioni Sociali Private";
- con Determinazione del Dirigente della Sezione Bilancio della Sanità e dello Sport n.872 del 29/10/2024 è stata aperta una seconda finestra per l'"Avviso Es per la concessione ed erogazione di contributi per EVENTI SPORTIVI realizzati /da realizzarsi in Puglia", ed è stata stabilita la procedura di presentazione delle istanze a partire dal giorno 04/11/2024 ed entro e non oltre le ore 23:59 del 11/11/2024;

CONSIDERATO CHE:

- Alla data fissata, quale termine ultimo di presentazione delle istanze, risultano pervenute, nei modi e nei tempi previsti dall'Avviso, n.17 istanze macrocategoria "GES" - "Avviso ES per la concessione ed erogazione di contributi per EVENTI SPORTIVI realizzati/da realizzarsi in Puglia" entro la finestra temporale prevista dal bando e quindi non oltre il termine di scadenza delle ore 23.59 del 11 novembre 2024;
- con Atto Dirigenziale n.437 del 03/06/2024 è stata nominata la Commissione di Valutazione formata da 4 membri effettivi;
- in data 22 novembre 2024 la Commissione ha trasmesso il verbale n.15 di valutazione della II Finestra - Grandi Eventi Sportivi;

Sulla base di quanto sopra, si riporta:

- Elenco istanze pervenute (Allegato 1) con indicazione della valutazione della Commissione di Valutazione (verbale 22 novembre 2024);
- Elenco graduatoria istanze ammesse (Allegato 2).

VERIFICA AI SENSI DEL D.LGS 196/03
Garanzie alla riservatezza

La pubblicazione dell'atto all'albo pretorio online, salve le garanzie previste dalla legge 241/90 in tema di accesso ai documenti amministrativi, avviene nel rispetto della tutela alla riservatezza dei cittadini, secondo quanto disposto dal Reg. UE 679/2016 e dal D.lgs 196/03 in materia di protezione dei dati personali.

Ai fini della pubblicità legale, il presente provvedimento è stato redatto in modo da evitare la diffusione di dati personali identificativi non necessari ovvero il riferimento alle particolari categorie di dati previste dagli articoli 9 e 10 del succitato Regolamento UE.

VALUTAZIONE DI IMPATTO DI GENERE

Ai sensi della D.G.R. n. 938 del 03/07/2023 la presente determinazione è stata sottoposta a Valutazione di impatto di genere. L'impatto di genere stimato risulta:
□ diretto
□ indiretto

x neutro
□ non rilevato

DETERMINA

Di prendere atto di quanto espresso in narrativa, che costituisce parte integrante e sostanziale del presente atto e che qui si intende integralmente riportato.

di procedere alla approvazione dei seguenti elenchi, parti integrali e sostanziali del presente provvedimento:

- Elenco istanze pervenute **(Allegato 1)**
- Elenco graduatoria istanze ammesse (**Allegato 2**);

- di ammettere a beneficio i soggetti di cui alla Graduatoria **Allegato 2**.
- di disporre che all'impegno di spesa in favore dei soggetti beneficiari, di cui agli approvandi elenchi, si provvederà con successivo provvedimento dirigenziale a valere sull'esercizio 2024;
- di stabilire che questa Amministrazione si riserva di procedere, in qualsiasi momento anche successivo all'ammissione, all'accertamento della veridicità delle dichiarazioni rese in sede di presentazione dell'istanza a norma degli artt. 46 e 47 del D.P.R. 445/2000 in ordine al possesso dei requisiti per la partecipazione all'avviso di cui trattasi; in caso di accertamento di false dichiarazioni si procederà all'esclusione dell'istanza di partecipazione e alla revoca del contributo riconosciuto senza che i candidati abbiano nulla a pretendere;
- che il presente atto viene redatto in forma integrale, in quanto non soggetto a quanto disposto dal D.lgs 196/2003 in materia di protezione dei dati personali nonché dal R.R. n. 5/2006 per il trattamento dei dati sensibili e giudiziari;

a. è pubblicato, ai sensi dell'art. 20, comma 3, del D.P.G.R. 22/01/2021, n. 22, all'Albo pretorio on-line dell'Ente, accessibile dal banner pubblicità legale dell'home page del sito istituzionale www.regione.puglia.it, per dieci giorni lavorativi a decorrere dal giorno successivo alla data di pubblicazione;
b. sarà pubblicato, inoltre, con le modalità previste dell'art. 26 e 27 del decreto legislativo 14 marzo 2013, n. 33, nella sezione "Amministrazione Trasparente", sottosezione di I livello "Sovvenzioni, contributi, suddidi, vantaggi economici", sottosezione di II livello "Atti di concessione" del sito www.regione.puglia.it;
c. sarà pubblicato sul Bollettino Ufficiale della Regione Puglia (B.U.R.P.) e sul sito https://regione.puglia.it/web/puglia-sportiva/home ;
d. è immediatamente esecutivo.

ALLEGATI INTEGRANTI

Documento - Impronta (SHA256)
Allegato_1_Elenco istanze pervenute.pdf - 4a9310cd749a62ccdd572059cf868d4a71566d7277bec6042ad08a86feaad80d
ALLEGATO_2_ ELENCO GRADUATORIE ISTANZE AMMESSE.pdf - 2da12fadb87b06e9f422c4b97584b8c8ee539aa7af0138773e7999cf87165c55

Il presente Provvedimento è direttamente esecutivo.

Basato sulla proposta n. 168/DIR/2024/01035 dei sottoscrittori della proposta:

Il Funzionario Istruttore
Samantha Di Comite

Firmato digitalmente da:

Il Dirigente della Sezione Bilancio della Sanità e dello Sport
Benedetto Giovanni Pacifico

ALLEGATO 1

GRANDI EVENTI SPORTIVI - ELENCO ISTANZE PERVENUTE

N.	ID PRATICA	N. Protocollo	NOTE VERBALE DEL 22.11.2024	VALUTAZIONE
GES_1	333620	r_puglia/AOO_168/PROT/11/11/2024/553978	Per l'evento in parola, candidato nella categoria GES_c, non è ammissibile la presentazione della domanda nell'anno 2024 in considerazione dello svolgimento dello stesso nell'anno 2025. Per quanto evidenziato l'istanza è esclusa, per mancato rispetto dei requisiti di cui all'art. 3.3 dell'Avviso.	**ESLUSA - NON SI PROCEDE ALLA VALUTAZIONE**
GES_2	333490	r_puglia/AOO_168/PROT/11/11/2024/553873	Per l'evento in parola, candidato nella categoria GES_c, non è ammissibile la presentazione della domanda nell'anno 2024 in considerazione dello svolgimento dello stesso nell'anno 2025. Per quanto evidenziato l'istanza è esclusa, per mancato rispetto dei requisiti di cui all'art. 3.3 dell'Avviso.	**ESLUSA - NON SI PROCEDE ALLA VALUTAZIONE**
GES_3	333511	r_puglia/AOO_168/PROT/11/11/2024/553811	Sulla base del contenuto dell'istanza e del materiale recuperato in rete, non si rilevano per l'evento in parola caratteristiche che consentono di classificare lo stesso quale GES.	**ESLUSA - NON SI PROCEDE ALLA VALUTAZIONE**
GES_4	333565	r_puglia/AOO_168/PROT/11/11/2024/553803	Si qualifica come manifestazione, ad oggi non risulta finanziabile con la presente finestra di riapertura dell'Avviso.	**ESLUSA - NON SI PROCEDE ALLA VALUTAZIONE**
GES_5	333667	r_puglia/AOO_168/PROT/11/11/2024/553697	Sulla base del contenuto dell'istanza e del materiale recuperato in rete, non si rilevano per l'evento in parola caratteristiche che consentono di classificare lo stesso quale GES.	**ESLUSA - NON SI PROCEDE ALLA VALUTAZIONE**
GES_6	333671	r_puglia/AOO_168/PROT/11/11/2024/553660	Per l'evento in parola, candidato nella categoria GES_c, non è ammissibile la presentazione della domanda nell'anno 2024 in considerazione dello svolgimento dello stesso nell'anno 2025. Per quanto evidenziato l'istanza è esclusa, per mancato rispetto dei requisiti di cui all'art. 3.3 dell'Avviso.	**ESLUSA - NON SI PROCEDE ALLA VALUTAZIONE**
GES_7	332719	r_puglia/AOO_168/PROT/11/11/2024/553426	Sussistono i requisiti previsti ai fini della candidatura dell'evento nella categoria GES_A. Si procede alla valutazione sulla base della relativa griglia di attribuzione del punteggio.	**SI PROCEDE ALLA VALUTAZIONE**
GES_8	332879	r_puglia/AOO_168/PROT/11/11/2024/553407	Sebbene l'evento risulti candidato a valere sul presente avviso nella categoria GES_a, non ne presenta i requisiti. Dalla documentazione a supporto della domanda di finanziamento l'evento risulta essere un Campionato Regionale, pertanto è da qualificarsi come GES_c. Per i GES di tale categoria non è ammissibile la presentazione della domanda nell'anno 2024 in considerazione dello svolgimento dello stesso nell'anno 2025. Per quanto evidenziato l'istanza è esclusa, per mancato rispetto dei requisiti di cui all'art. 3.3 dell'Avviso.	**ESLUSA - NON SI PROCEDE ALLA VALUTAZIONE**

GES_9	333526	r_puglia/AOO_168/PROT/11/11/2024/553068	Per l'evento in parola, candidato nella categoria GES_c, non è ammissibile la presentazione della domanda nell'anno 2024 in considerazione dello svolgimento dello stesso nell'anno 2025. Per quanto evidenziato l'istanza è esclusa, per mancato rispetto dei requisiti di cui all'art. 3.3 dell'Avviso.	**ESLUSA - NON SI PROCEDE ALLA VALUTAZIONE**
GES_10	332771	r_puglia/AOO_168/PROT/10/11/2024/551079	Sussistono i requisiti previsti ai fini della candidatura dell'evento nella categoria GES_C. Non si riconosce tuttavia, il punteggio per la promozione della salute in quanto si fa riferimento alla mera presenza di testimonial d'eccezione di Sport & Salute. Si procede alla valutazione sulla base della relativa griglia di attribuzione del punteggio.	**SI PROCEDE ALLA VALUTAZIONE**
GES_11	333436	r_puglia/AOO_168/PROT/10/11/2024/551074	Sulla base del contenuto dell'istanza e del materiale recuperato in rete, non si rilevano per l'evento in parola caratteristiche che consentono di classificare lo stesso quale GES.	**ESLUSA - NON SI PROCEDE ALLA VALUTAZIONE**
GES_12	333117	r_puglia/AOO_168/PROT/08/11/2024/549768	Sussistono i requisiti previsti ai fini della candidatura dell'evento nella categoria GES_A. Si procede alla valutazione sulla base della relativa griglia di attribuzione del punteggio.	**SI PROCEDE ALLA VALUTAZIONE**
GES_13	332782	r_puglia/AOO_168/PROT/07/11/2024/548387	Sulla base del contenuto dell'istanza e del materiale recuperato in rete, non si rilevano per l'evento in parola caratteristiche che consentono di classificare lo stesso quale GES.	**ESLUSA - NON SI PROCEDE ALLA VALUTAZIONE**
GES_14	332840	r_puglia/AOO_168/PROT/07/11/2024/547745	Sulla base del contenuto dell'istanza e del materiale recuperato in rete, non si rilevano per l'evento in parola caratteristiche che consentono di classificare lo stesso quale GES.	**ESLUSA - NON SI PROCEDE ALLA VALUTAZIONE**
GES_15	332673	r_puglia/AOO_168/PROT/07/11/2024/547476	Sulla base del contenuto dell'istanza e del materiale recuperato in rete, non si rilevano per l'evento in parola caratteristiche che consentono di classificare lo stesso quale GES.	**ESLUSA - NON SI PROCEDE ALLA VALUTAZIONE**
GES_16	332811	r_puglia/AOO_168/PROT/07/11/2024/547145	Sulla base del contenuto dell'istanza e del materiale recuperato in rete, non si rilevano per l'evento in parola caratteristiche che consentono di classificare lo stesso quale GES.	**ESLUSA - NON SI PROCEDE ALLA VALUTAZIONE**
GES_17	331911	r_puglia/AOO_168/PROT/04/11/2024/540067	Si qualifica come manifestazione, ad oggi non risulta finanziabile con la presente finestra di riapertura dell'Avviso.	**ESLUSA - NON SI PROCEDE ALLA VALUTAZIONE**

ALLEGATO 2 GRANDI EVENTI SPORTIVI - ELENCO GRADUATORIA ISTANZE AMMESSE

N.	ID PRATICA	DENOMINAZIONE	N. Protocollo	Titolo Evento	PUNTEGGIO	TOTALE CONTRIBUTO
GES_1	332719	USD Bitonto Calcio a 5	r_puglia/AOO_168/PROT/11/11/2024/553426	European's Women Futsal Tournament 2024	87	85.000,00 €
GES_2	332771	ASD EGNATHIA	r_puglia/AOO_168/PROT/10/11/2024/551079	65^ COPPA SELVA DI FASANO 2024	60	45.000,00 €
GES_3	333117	Comune di Fasano	r_puglia/AOO_168/PROT/08/11/2024/549768	ITALIA-SERBIA QUALIFICAZIONE EUROPEI 2026	78	57.150,00 €

DETERMINAZIONE DEL DIRIGENTE SEZIONE CRESCITA DIGITALE DELLE PERSONE DEL TERRITORIO E DELLE IMPRESE 9 dicembre 2024, n. 226

CUP: C49E24000530002 - PR Puglia FESR-FSE+2021-2027. Priorità I - Azione 1.8 - sub Azione 1.8.3. Avviso di selezione per il finanziamento di proposte progettuali finalizzate alla digitalizzazione degli archivi di edilizia privata dei Comuni pugliesi. Ammissione a finanziamento Comune di ACQUAVIVA DELLE FONTI. Accertamento di entrata e impegno di spesa. Bilancio Vincolato.

IL DIRIGENTE DELLA STRUTTURA PROPONENTE

VISTI:

- gli artt. 4, 5 e 6 della L.R. 4 febbraio 1997 n. 7;
- la D.G.R. n. 3261 del 28 luglio 1998;
- gli articoli 4 e 16 del D. Lgs. n. 165 del 30/03/01;
- la D.G.R. n. 1444 del 30 luglio 2008;
- l'art. 32 della legge 18 giugno 2009, n. 69, che prevede l'obbligo di sostituire la pubblicazione tradizionale all' Albo ufficiale con la pubblicazione di documenti digitali sui siti informatici;
- il Reg. (UE) n. 1058/2021 relativo a Fondo Europeo di Sviluppo Regionale (FESR) e Fondo di coesione;
- il Reg. (UE) n. 1060/2021 recante disposizioni comuni applicabili al Fondo europeo di sviluppo regionale, al Fondo sociale europeo Plus, al Fondo di coesione, al Fondo per una transizione giusta, al Fondo europeo per gli affari marittimi, la pesca e l'acquacoltura, e le regole finanziarie applicabili a tali fondi e al Fondo Asilo, migrazione e integrazione, al Fondo Sicurezza interna e allo Strumento di sostegno finanziario per la gestione delle frontiere e la politica dei visti;
- l'Accordo di Partenariato Italia 2021-2027 per l'impiego dei fondi strutturali e di investimento europei (di seguito "fondi SIE"), adottato con Decisione di esecuzione della Commissione Europea C(2022) 4787 final del 15 luglio 2022;
- la Deliberazione n. 556 del 27/04/2022 con cui la Giunta Regionale ha inteso confermare quale Autorità di Gestione del PR Puglia FESR FSE+ 2021-2027 il Dirigente pro-tempore della Sezione Programmazione Unitaria, Gabinetto del Presidente, affidandogli, ai sensi dell'art 72 del Reg. 2021/1060 la funzione contabile (art. 76), e quale Autorità di Audit il Dirigente pro-tempore del Servizio Controllo e Verifica Politiche Comunitarie, Segreteria Generale della Presidenza;
- la Decisione di Esecuzione n. 8461 del 17/11/22 della Commissione di approvazione del P.R. Puglia FESR-FSE+ 2021-2027, ritenuto conforme ai Regolamenti (UE) 2021/1060, 2021/1058, 2021/1057, nonché coerente con l'Accordo di Partenariato e con le pertinenti Raccomandazioni Specifiche per Paese, con le sfide individuate nel Piano nazionale integrato per l'energia e il clima e con i principi del Pilastro europeo dei diritti sociali;
- la D.G.R. n. 1812 del 07/12/2022, con cui la Giunta Regionale ha preso atto della suddetta Decisione di Esecuzione ed ha dato mandato al Dirigente della Sezione Programmazione Unitaria di predisporre la proposta di Governance del PR Puglia FESR FSE+ 2021-2027, in coerenza con il Modello MAIA 2.0;
- la D.G.R. n. 155 del 20/02/2023, recante "Deliberazione della Giunta Regionale n. 1732/2014. Indirizzi per l'aggiornamento dell'Agenda Digitale pugliese, la definizione della relativa governance e l'istituzione dell'Osservatorio regionale del Digitale in Puglia";
- la D.G.R. n. 347 del 20/03/2023, recante "Deliberazione della Giunta Regionale n. 155/2023. Istituzione dell'Osservatorio regionale del Digitale in Puglia. Approvazione del Disciplinare di funzionamento";
- la D.G.R. n. 1604 del 20/11/2023, avente ad oggetto "Strategia digitale in Puglia: nomina dei componenti dell'Osservatorio Regionale dell'Agenda Digitale Pugliese. Approvazione del documento preliminare PugliaDigitale2030";
- la D.G.R. n. 603 del 03/05/2023, con cui la Giunta Regionale ha preso atto del documento "Metodologia e criteri per la selezione delle operazioni del Programma Regionale FESR-FSE+ 2021-2027", approvato in sede di Comitato di Sorveglianza nella riunione di insediamento del 09/03/2023, ai sensi dell'art 40 (2), lett. a) del Reg. (UE) n. 1060/2021;

- la D.G.R. n. 609 del 03/05/2023, recante "Programma Regionale FESR-FSE+. Governance del Programma: Approvazione delle Responsabilità di attuazione", con la quale sono state individuate le Sezioni responsabili delle Azioni, tra cui l'allora Sezione Trasformazione Digitale, oggi Crescita digitale delle persone, del territorio e delle imprese, responsabile dell'Azione 1.8 "Interventi di digitalizzazione della P.A. e diffusione di infrastrutture e servizi digitali a favore di cittadini ed imprese";
- la Determinazione della Sezione Programmazione Unitaria n. 177 del 31/10/2023 con cui sono state istituite le sub-Azioni afferenti a ciascuna Azione individuata nel Programma, con individuazione della relativa Sezione Regionale responsabile dell'attuazione;
- il D.P.G.R. n. 554 del 01/12/2023 con il quale è stato adottato l'Atto di organizzazione per l'attuazione del PR Puglia FESR-FSE+2021-2027;
- la D.G.R. n. 282 del 14/03/2024, con la quale la Giunta Regionale ha approvato la modifica della denominazione della "Sezione Trasformazione digitale" in "Sezione Crescita digitale delle persone, del territorio e delle imprese";
- il D.P.G.R. n. 127 del 26/03/2024, che recepisce la modifica della denominazione della "Sezione Trasformazione Digitale" in "Sezione Crescita digitale delle persone, del territorio e delle imprese";
- la D.G.R. n. 477 del 15/04/2024 che, attesa la sostanziale invarianza delle funzioni della Sezione ridenominata, conferma la responsabilità dell'incarico in capo al Dirigente in essere;
- il D.P.G.R. n. 159 del 18/04/2024, recante "Attuazione modello Organizzativo "MAIA 2.0" adottato con Decreto n. 22/2021 e s.m.i. Modifica definizione delle Sezioni di Dipartimento e delle relative funzioni";
- la Determinazione Dirigenziale n. 39 del 03/05/2024 di conferimento dell'incarico di Responsabile della sub Azione 1.8.3 'Interventi per la trasformazione digitale delle Pubbliche Amministrazioni pugliesi';
- la Determinazione Dirigenziale n. 150 del 29/05/2024 della Sezione Programmazione Unitaria recante" PR Puglia FESR FSE+ 2021-2127 (CCI2021IT6FFPR002). Art. 69 del Reg. (UE) 2021/1060-Adozione del testo descrittivo del Sistema di Gestione e Controllo (Si.Ge.Co.) e dei relativi allegati";
- la D.G.R. n. 1501 del 11/11/2024 di Presa d'atto decisione di esecuzione della Commissione Europea C (2024) 6752 e conseguente adeguamento del sistema di governance del PR Puglia FESR FSE+ 2021-2027.

VISTI, ALTRESÌ:

- il Regolamento (UE) n. 679/2016, relativo alla protezione delle persone fisiche con riguardo al trattamento dei dati personali, nonché alla libera circolazione di tali dati, che abroga la direttiva 95/46/CE (Regolamento generale sulla protezione dei dati) e il successivo D.Lgs. n. 101/2018 recante "Disposizioni per l'adeguamento della normativa nazionale alle disposizioni del regolamento (UE) 2016/679 del Parlamento europeo e del Consiglio del 27 aprile 2016";
- gli artt. 20 e 21 del Codice dell'Amministrazione Digitale (CAD), di cui al D. Lgs. n. 82/2005;
- la D.G.R. del 15/09/2021, n. 1466 recante l'approvazione della Strategia regionale per la parità di genere, denominata "Agenda di Genere";
- la D.G.R. del 07/03/2022, n. 302 recante "Valutazione di Impatto di Genere. Sistema di gestione e di monitoraggio";
- la D.G.R. del 27/03/2023, n. 383 recante "D.G.R. n. 302/2022 concernente "Valutazione di impatto di genere. Sistema di gestione e di monitoraggio". Presa d'atto del REPORT Valutazione di impatto di genere (VIG). Implementazione degli atti sottoposti a monitoraggio ed avvio nuova fase sperimentale";
- la D.G.R. del 03/07/2023 n. 938 del Registro delle Deliberazioni recante D.G.R. n. 302/2022 "Valutazione di impatto di genere. Sistema di gestione e di monitoraggio". Revisione degli allegati;
- il D. Lgs. 23 giugno 2011 n. 118, come integrato dal D. Lgs. 10 agosto 2014, n. 126 "Disposizioni integrative e correttive del D. Lgs. 118/2011 recante disposizioni in materia di armonizzazione dei sistemi contabili e degli schemi di bilancio delle Regioni, degli enti locali e dei loro organismi, a norma degli articoli 1 e 2 della L. 42/2009;
- la Legge Regionale del 29 dicembre 2023, n. 37 "Disposizioni per la formazione del bilancio di previsione 2024 e bilancio pluriennale 2024-2026 della Regione Puglia (legge di stabilità)";

- la Legge Regionale del 29 dicembre 2023, n. 38 “Bilancio di previsione della Regione Puglia per l’esercizio finanziario 2024 e pluriennale 2024-2026”;
- la D.G.R n. 18 del 22 gennaio 2024 “Bilancio di previsione per l’esercizio finanziario 2024 e pluriennale 2024-2026. Articolo 39, comma 10, del decreto legislativo 23 giugno 2011, n. 118. Documento tecnico di accompagnamento e Bilancio Finanziario Gestionale. Approvazione”.

PREMESSO CHE:

- con D.G.R. n. 923 del 28/06/2024, al fine di dare impulso all’Azione 1.8 e, segnatamente alla sub Azione 1.8.3 ‘Interventi per la trasformazione digitale delle Pubbliche Amministrazioni pugliesi’, la Giunta regionale deliberava di:
- stanziare complessivi € 20.000.000,00, a valere sul P.R. Puglia FESR-FSE+ 2021-2027 - Priorità 1 - Obiettivo specifico: RSO1.2 - Azione 1.8 - sub Azione 1.8.3 ‘Interventi per la trasformazione digitale delle Pubbliche Amministrazioni pugliesi’, per la selezione di proposte progettuali finalizzate alla digitalizzazione degli archivi di edilizia privata dei Comuni pugliesi;
- individuare quali soggetti proponenti le Amministrazioni Comunali pugliesi, in forma singola o aggregata, con non meno di 15.000 abitanti, come risultanti dai dati ISTAT relativi al censimento anno 2022;
- approvare la Scheda di pre-informazione, contenente le linee di indirizzo relative all’Avviso di selezione per il finanziamento di proposte progettuali finalizzate alla digitalizzazione degli archivi di edilizia privata dei Comuni pugliesi;
- autorizzare la variazione al Bilancio di Previsione 2024 e pluriennale 2024- 2026, al Documento Tecnico di accompagnamento e al Bilancio Gestionale approvato con D.G.R. n. 18 del 22.01.2024, ai sensi dell’art. 51, comma 2, del D.Lgs. n. 118/2011;
- demandare al Dirigente della Sezione Crescita Digitale delle Persone, del Territorio e delle Imprese, in qualità di Responsabile dell’Azione 1.8 del PR Puglia 2021-2027, l’adozione di apposito avviso pubblico rivolto ai Comuni pugliesi per la selezione di operazioni con procedura valutativa “a sportello” ed i conseguenti adempimenti, autorizzandolo ad operare sui relativi capitoli di entrata e di spesa del bilancio regionale;
- con nota Prot. n. 0360450/2024 del 16/07/2024, questa Sezione, come prescritto dal Sistema di Gestione e Controllo (Si.Ge.Co.) PR Puglia FESR FSE+ 2021-2127 (approvato con atto n. 165_DIR_2024_150 del 29/05/2024) e più precisamente dalla POS A.4 del documento, provvedeva a trasmettere all’Autorità di Gestione del PR Puglia FESR – FSE+ 2021-2027, rimettendola alla sua valutazione, la Check List di compliance “ATTIVITÀ DI VERIFICA PREVENTIVA - POS A.4 - FONDO: FESR” riferita all’Avviso di selezione per il finanziamento di proposte progettuali finalizzate alla digitalizzazione degli archivi di edilizia privata dei Comuni Pugliesi, unitamente al medesimo Avviso, all’Istanza di partecipazione, al Modello di Relazione Progettuale e alla Valutazione di conformità al principio DNSH;
- con nota Prot. n. 363552 del 17/07/2024, l’Autorità di Gestione del PR Puglia FESR – FSE+ 2021-2027 trasmetteva la Check List di cui sopra, controfirmata, propedeutica alla pubblicazione dell’Avviso di selezione per il finanziamento di proposte progettuali finalizzate alla digitalizzazione degli archivi di edilizia privata dei Comuni Pugliesi, portando così a positiva conclusione la procedura di compliance prevista dal Si.Ge.Co.;
- con atto n. 96 del 19.07.2024 il Dirigente della Sezione Crescita Digitale delle Persone, del Territorio e delle Imprese procedeva con:
    - dare seguito alle disposizioni di cui alla D.G.R. n. 923/2024, mediante indizione, approvazione e pubblicazione dell’Avviso di selezione per il finanziamento di proposte progettuali finalizzate alla digitalizzazione degli archivi di edilizia privata dei Comuni Pugliesi, e dei relativi allegati, parte integrante e sostanziale del medesimo avviso;
    - stabilire il termine di presentazione le istanze di finanziamento del suddetto avviso ‘a sportello’, con le modalità ivi indicate, a partire dalle ore 12:00 del giorno 30/09/2024 e fino alle ore 12.00 del 31/12/2026;
    - disporre l’accertamento di entrata per Euro 18.080.000,00 e la prenotazione d’impegno di

spesa pluriennale per complessivi Euro 20.000.000,00, a valere sul P.R. Puglia FESR-FSE+ 2021-2027 - Priorità 1 - Obiettivo specifico: RSO1.2 - Azione 1.8 - sub Azione 1.8.3 'Interventi per la trasformazione digitale delle Pubbliche Amministrazioni pugliesi';

- in conformità alle previsioni dell'Avviso, all'indirizzo di posta elettronica certificata (PEC): trasformazionedigitale.regione@pec.rupar.puglia.it, a decorrere dalle ore 12:00 del giorno 30/09/2024, pervenivano le prime istanze di partecipazione alla procedura "PR Puglia 2021-2027 – Azione 1.8 – sub Azione 1.8.3 "Avviso di selezione per il finanziamento di proposte progettuali finalizzate alla digitalizzazione degli archivi di edilizia privata dei Comuni Pugliesi";
- con atto n. 150 del 09.10.2024 il Dirigente della Sezione Crescita Digitale delle Persone, del Territorio e delle Imprese ha provveduto a dare avvio alla selezione delle operazioni ammissibili a finanziamento a valere sull'"Avviso di selezione per il finanziamento di proposte progettuali finalizzate alla digitalizzazione degli archivi di edilizia privata dei Comuni Pugliesi", mediante istituzione e nomina, in applicazione del punto 8.1 dell'avviso medesimo, dei Componenti della Commissione di valutazione, individuati nell'ambito dell'Amministrazione regionale per competenze ed esperienze professionali, la cui attività di valutazione è svolta rationae officii, senza oneri aggiuntivi per il bilancio regionale;
- con D.G.R. n. 1661 del 28/11/2024 la Giunta regionale ha deliberato di stanziare ulteriori € 7.000.000,00, a valere sul P.R. Puglia FESR-FSE+ 2021- 2027 - Priorità 1 - Obiettivo specifico: RSO1.2 - Azione 1.8 - sub Azione 1.8.3 'Interventi per la trasformazione digitale delle Pubbliche Amministrazioni pugliesi', per incrementare la dotazione finanziaria dell'Avviso pubblico di selezione per il finanziamento di proposte progettuali finalizzate alla digitalizzazione degli archivi di edilizia privata dei Comuni pugliesi, adottato con il citato n. 96 del 19/07/2024, e adeguare lo stanziamento di € 20.000.000,00 disposto con D.G.R. n.923 del 28/06/2024 alle nuove percentuali di cofinanziamento del PR Puglia FESR FSE+ 2021-2027, come modificato con Decisione C(2024) 6752 del 26 settembre 2024.

DATO ATTO CHE:

- con note Prot. n. 0532954/2024, n. 0536920/2024 e n. 0545904/2024, la Commissione di Valutazione trasmetteva rispettivamente il Verbale n. 1 del 21/10/2024 ed il Verbale n. 2 relativo alle sedute del 22/10/2024 e del 28/10/2024, il Verbale n. 3 del 31/10/2024 e il Verbale n. 4 del 05/11/2024, con i quali provvedeva all'insediamento formale ed all'avvio dei lavori della medesima, mediante valutazione delle prime n. 30 proposte progettuali pervenute, numerate e organizzate secondo l'ordine di arrivo (come da schede di valutazione allegate ai medesimi).
- con atto n. 187 del 12/11/2024 il Dirigente della Sezione Crescita Digitale delle Persone, del Territorio e delle Imprese ha disposto di:
  - approvare i suddetti Verbali (dal n. 1 al n. 4) della Commissione di Valutazione, nonché relativi contenuti e allegati, acquisiti agli atti della Sezione;
  - dare atto, in ottemperanza a quanto stabilito dai punti 8.2, 8.3 e 8.4 dell'Avviso, dell'iter procedimentale relativo alle prime n. 30 istanze candidate e valutate, come da esiti istruttori riportati nella Scheda Riepilogativa allegata al medesimo atto, sotto la lettera 'A' (per farne parte integrante e sostanziale);
  - concedere termine di quindici 15 (quindici) giorni lavorativi per proporre istanza di riesame, presentando eventuali osservazioni e motivate argomentazioni alla Commissione di valutazione per il tramite del Responsabile del Procedimento;
  - stabilire, a chiusura dell'iter di selezione, esperita l'eventuale fase di riesame e valutata la documentazione integrativa e/o i chiarimenti richiesti ai soggetti proponenti indicati nell'Allegato "A" da parte della Commissione, l'approvazione con Atto Dirigenziale degli esiti definitivi e la conseguente assunzione, per ciascuna proposta progettuale ammissibile e finanziabile, del relativo impegno di spesa (a discarico della prenotazione di spesa già assunta con atto n. 96 del 19/07/2024);
- con apposita nota Prot. n. 0559069/2024 del 13/11/2024 della Sezione Crescita Digitale delle Persone, del Territorio e delle Imprese, il suddetto atto n. 187 del 12/11/2024 è stato notificato al Comune

di Acquaviva delle Fonti, con invito a richiedere ed a comunicare alla Sezione il Codice Unico di Progetto (CUP) relativo alla proposta progettuale presentata, al fine di procedere con l'ammissione a finanziamento e la contestuale assunzione dell'impegno di spesa;con nota Prot. n. 0596339/2024 del 02/12/2024 il Comune di Acquaviva delle Fonti ha provveduto a trasmettere alla sezione scrivente il seguente Codice Unico di Progetto (CUP): C49E24000530002.

DATO ATTO INOLTRE CHE:

- l'attuale implementazione del sistema CIFRA2 non consente di procedere contestualmente sia alla assunzione di accertamenti ed impegni di spesa con la funzione massiva sia alla conseguente riduzione dei movimenti contabli assunti con determina n. 96/2024;

RAVVISATA LA NECESSITÀ DI PROCEDERE, SULLA BASE DELL'ISTRUTTORIA ESPLETATA A:

- completare l'iter procedimentale relativo alla proposta progettuale presentata dal Comune di Acquaviva delle Fonti (Prot. n. 0475785 del 01/10/2024), mediante ammissione a finanziamento e contestuali: accertamento di entrata per Euro 222.925,00 ed impegno di spesa pluriennale per complessivi Euro 250.000,00, come specificato nella Sezione "Adempimenti contabili" del presente provvedimento, a valere sul P.R. Puglia FESR-FSE+ 2021-2027 - Priorità 1 - Obiettivo specifico: RSO1.2 - Azione 1.8 - sub Azione 1.8.3 'Interventi per la trasformazione digitale delle Pubbliche Amministrazioni pugliesi';
- procedere alla riduzione degli accertamenti e prenotazioni di impegno di spesa assunti con l'atto n. 96/2024 al fine di poter ammettere a finanziamento con successivi atti gli utteriori Comuni di cui all'allegato "A" della determina dirigenziale n. 187 del 12/11/2024, utilizzando la funzione di caricamento massivo dei dati contabili resa disponibile dal sistema CIFRA2;
- disporre la pubblicazione del presente provvedimento sul Bollettino Ufficiale della Regione Puglia.

Verifica ai sensi del Reg. UE n. 679/2016 e del D.Lgs n. 196/03,
come modificato dal D. Lgs. n. 101/2018
Garanzie alla riservatezza

La pubblicazione dell'atto all'albo, salve le garanzie previste dalla legge n. 241/90 in tema di accesso ai documenti amministrativi, avviene nel rispetto della tutela alla riservatezza dei cittadini, secondo quanto disposto dal Regolamento UE n. 679/2016 in materia di protezione dei dati personali, in quanto compatibili, da D.Lgs. n. 196/2003, nonché dal vigente Regolamento Regionale n. 5/2006 per il trattamento dei dati sensibili e giudiziari.
Ai fini della pubblicità legale, l'atto destinato alla pubblicazione è redatto in modo da evitare la diffusione di dati personali identificativi non necessari ovvero il riferimento a dati sensibili; qualora fossero indispensabili per l'adozione dell'atto, essi sono trasferiti in documenti separati, esplicitamente richiamati.

ADEMPIMENTI CONTABILI

ai sensi del D. lgs. n.118/2011 e successive modificazioni ed integrazioni

Codice Centro DI Responsabilità Amministrativa: 12.06
Codice identificativo transazione Europea: 1
Parte Entrata

Si dispone l'accertamento della somma di **Euro 222.925,00**, secondo quanto di seguito indicato, ai sensi del punto 3.6 lett c) del "Principio contabile applicato concernente la contabilità finanziaria" di cui all'Allegato 4/2 al D.Lgs. n. 118/2011 e ss.mm.ii. concernente i "contributi a rendicontazione":

Capitolo	Descrizione	Codifica da Piano dei Conti Finanziario	Esigibilità finanziaria	prenotazione n.	Importi da accertare
E4212710	***TRASFERIMENTI C/CAPITALE PER IL PR PUGLIA 2021-2027 QUOTA UE- FONDO FESR***	4.02.05.03.001	**2024**	*6024075150*	**55.921,25**
			2025	*6025004593*	**55.921,25**
			2026	*6026003589*	**47.932,50**

E4212720	***TRASFERIMENTI C/CAPITALE PER IL PR PUGLIA 2021-2027 QUOTA STATO - FONDO FESR***	4.02.01.01.001	**2024**	*6024075151*	**22.102,50**
			2025	*6025004594*	**22.102,50**
			2026	*6026003590*	**18.945,00**

Causale dell'accertamento: PR Puglia FESR-FSE+2021-2027. Priorità I - Azione 1.8 - sub Azione 1.8.3. *Avviso di selezione per il finanziamento di proposte progettuali finalizzate alla digitalizzazione degli archivi di edilizia privata dei Comuni pugliesi.*

Ammissione a finanziamento Comune di ACQUAVIVA DELLE FONTI

Titolo giuridico che supporta il credito: PR Puglia FESR FSE+ 2021-2027

approvato con decisione C(2022) 8461 del 17 novembre 2022.

Debitore certo: Unione Europea e Ministero dell'Economia e delle Finanze

Parte Spesa

Si dispone l'impegno pluriennale della somma di **Euro 250.000,00,** come di seguito indicato:

Capitolo	Declaratoria	Missione, Programma Titolo	Codifica Piano dei Conti Finanziario
U1171183	***PR PUGLIA 2021-2027 – FONDO FESR - AZIONE 1.8 INTERVENTI DI DIGITALIZZAZIONE DELLA P.A. E DIFFUSIONE DI INFRASTRUTTURE E SERVIZI DIGITALI A FAVORE DI CITTADINI ED IMPRESE - CONTRIBUTI AGLI INVESTIMENTI A AMMINISTRAZIONI LOCALI - QUOTA UE***	14.5.2	U.2.03.01.02.003
U1172183	***PR PUGLIA 2021-2027 – FONDO FESR - AZIONE 1.8 INTERVENTI DI DIGITALIZZAZIONE DELLA P.A. E DIFFUSIONE DI INFRASTRUTTURE E SERVIZI DIGITALI A FAVORE DI CITTADINI ED IMPRESE - CONTRIBUTI AGLI INVESTIMENTI A AMMINISTRAZIONI LOCALI - QUOTA STATO***	14.5.2	U.2.03.01.02.003
U1173183	***PR PUGLIA 2021-2027 – FONDO FESR - AZIONE 1.8 INTERVENTI DI DIGITALIZZAZIONE DELLA P.A. E DIFFUSIONE DI INFRASTRUTTURE E SERVIZI DIGITALI A FAVORE DI CITTADINI ED IMPRESE - CONTRIBUTI AGLI INVESTIMENTI A AMMINISTRAZIONI LOCALI- COFINANZIAMENTO REGIONALE***	14.5.2	U.2.03.01.02.003

Capitolo	Esigibilità finanziaria	prenotazione n.	Importi da impegnare
U1171183	**2024**	*3524001341*	**55.921,25**
	2025	*3525000391*	**55.921,25**
	2026	*3526000202*	**47.932,50**
U1172183	**2024**	*3524001342*	**22.102,50**
	2025	*3525000392*	**22.102,50**
	2026	*3526000203*	**18.945,00**

U1173183	**2024**	*3524001343*	**9.476,25**
	2025	*3525000393*	**9.476,25**
	2026	*3526000204*	**8.122,50**

Causale impegno: PR Puglia FESR-FSE+2021-2027. Priorità I - Azione 1.8 - sub Azione 1.8.3. *Avviso di selezione per il finanziamento di proposte progettuali finalizzate alla digitalizzazione degli archivi di edilizia privata dei Comuni pugliesi.* Ammissione a finanziamento Comune di ACQUAVIVA DELLE FONTI.

Creditore/Beneficiario:

Comune di acquaviva delle fonti

Cod.SAP: 2256

P.IVA – Codice Fiscale: 00869560722

Pec: protocollo.comuneacquaviva@pec.it

CUP: C49E24000530002

_____

Uteriori variazioni contabili di accertamento e prenotazione di impegno, come meglio descritti nella sheda contabile allegata al presente provvedimento per costituirne parte intehrante e sostanziale;

DICHIARAZIONI E/O ATTESTAZIONI:

- l'operazione contabile proposta assicura il rispetto dei vincoli di finanza pubblica vigenti e gli equilibri di Bilancio di cui al D.Lgs. n.118/2011;
- esiste disponibilità finanziaria sui capitoli di spesa innanzi indicati;
- l'importo impegnato corrisponde ad obbligazione giuridicamente perfezionata avente creditore certo e risulta liquidabile ed esigibile così come riportato sopra;
- l'Ente beneficiario non è assoggettato alla disciplina in materia di antimafia, ai sensi dell'art. 83 c. 3, D. Lgs. n. 159/2011;
- si attesta l'adempimento degli obblighi di cui al D.lgs. n. 33 del 14/03/2013 e ss.mm.ii.;
- le attività e le procedure poste in essere con il presente provvedimento sono ammissibili a rendicontazione e conformi ai relativi regolamenti comunitari;
- sarà cura della Sezione scrivente, con successive determinazioni provvedere alla liquidazione delle somme.

DETERMINA

Di prendere atto di quanto espresso in narrativa, che costituisce parte integrante e sostanziale del presente atto e che qui si intende integralmente riportato.

Di prendere atto delle dichiarazioni e attestazioni riportate nella sezione "Adempimenti contabili", che costituiscono parte integrante e sostanziale del presente atto e che qui si intendono integralmente riportate.

- di **ammettere a finanziamento,** per l'importo complessivo di € 250.000,00 la proposta progettuale presentata dal Comune di ACQUAVIVA DELLE FONTI (Prot. n. 0475785 del 01/10/2024), finalizzata alla digitalizzazione degli archivi di edilizia privata, a completamento dell'iter di selezione, così come disposto atto dirigenziale n. 187 del 12/11/2024;
- di **disporre** contestualmente l'accertamento di entrata per Euro 222.925,00 e l'impegno di spesa pluriennale per complessivi Euro 250.000,00, in favore del Comune di ACQUAVIVA DELLE FONTI, come specificato nella Sezione "Adempimenti contabili" del presente provvedimento, a valere sul P.R. Puglia FESR-FSE+ 2021-2027 - Priorità 1 - Obiettivo specifico: RSO1.2 - Azione 1.8 - sub Azione 1.8.3 'Interventi per la trasformazione digitale delle Pubbliche Amministrazioni pugliesi', a disciarico della prenotazioe di spesa assunta con atto n. 96/2024;
- di **disporre** le ulteriori variazioni contabili di accertamento e prenotazione di impegno, come megli descritte nella sezione adempimenti contabili per le motivazioni richiamate in premessa;
- di **dare atto** che ai sensi dell'art. 9.1 dell'Avviso sarà sottoscritto apposito *Disciplinare regolante i rapporti tra Regione Puglia e Soggetto beneficiario*;

- di **trasmettere** il presente provvedimento alla Sezione Bilancio e Ragioneria - Servizio VRC sulla gestione del bilancio, al comune beneficiario, nonchè al Segretariato della Giunta Regionale;
- di **disporre** la pubblicazione del presente provvedimento sul Bollettino Ufficiale della Regione Puglia, all'Albo Telematico, sul portale del PR FESR/FSE+ 2021/2027, nonché nella sezione "Amministrazione Trasparente", sottosezione "Provvedimenti" e "Provvedimenti dirigenti amministrativi" e Sottosezione di I livello "Sovvenzioni, contributi, sussidi, vantaggi economici">>Sottosezione di II livello "modalità Atti di consessione" del sito ufficiale della regione Puglia: www.regione.puglia.it;
- di **dare atto** che non successivi provvedimenti si procederà all'accertamento ed all'impegno di spesa in favore degli ulteriori Comuni ammessi a finanziamento con atto dirigenziale n. 187 del 12/11/2024;
- di **dichiarare** il presente atto, composto da n. 9 pagine, esecutivo con l'apposizione del Visto di Regolarità Contabile da parte della Sezione Bilancio e Ragioneria.

Si autorizza la Sezione Bilancio e Ragioneria a procedere alla registrazione delle scritture dettagliatamente riportate nella sezione "Adempimenti Contabili".

Il presente Provvedimento diviene esecutivo con l'apposizione del Visto di Regolarità Contabile da parte della Sezione Bilancio e Ragioneria.

Basato sulla proposta n. 193/DIR/2024/00240 dei sottoscrittori della proposta:

Responsabile Sub-Azione 1.8.3 -PR FESR/FSE+ 2021/2027
Nicoletta Colonna

Firmato digitalmente da:

Il Dirigente della Sezione Crescita Digitale delle persone del territorio e delle imprese
Vito Bavaro

DETERMINAZIONE DEL DIRIGENTE SEZIONE FORMAZIONE 10 dicembre 2024, n. 1923

"Avviso pubblico per l'offerta formativa pluriennale di Istruzione e Formazione Professionale in modalità duale, da finanziare nell'ambito del PNRR, Missione 5 – Componente 1 – Investimento 1.4 "Sistema duale" finanziato dall'Unione europea – Next Generation EU. Regione Puglia Anni formativi: 2024/2025, 2025/2026, 2026/2027"- APPROVAZIONE ELENCO PROGETTI LINEA 1 AMMESSI A FINANZIAMENTO anno formativo 2024/2025 – ERRATA CORRIGE PERCORSO LINEA 1 ASSEGNATO ALL'ENTE AGENZIA FORMATIVA ULISSE IN PROVICNIA DI BRINDISI.

IL DIRIGENTE DELLA STRUTTURA PROPONENTE

Visti gli articoli 4 e 5 della L.R. n. 7/1997;
Vista la Deliberazione G.R. n. 3261 del 28/07/1998;
Visti gli artt. 4 e 16 del D. Lgs. n. 165/2001;
Visto l'art. 32 della legge 18 giugno 2009, n. 69, che prevede l'obbligo di sostituire la pubblicazione tradizionale all'Albo ufficiale con la pubblicazione di documenti digitali sui siti informatici;
Visto l'art. 18 del Dlgs 196/03 "Codice in materia di protezione dei dati personali" in merito ai Principi applicabili ai trattamenti effettuati dai soggetti pubblici;
Visti gli artt. 20 e 21 del Codice dell'Amministrazione Digitale (CAD), di cui al D.L.gs n. 82/2005, come modificato dal D.lgs 13 dicembre 2017 n. 21;
Visto il Decreto del Presidente della Giunta Regionale n. 443/2015;
Visto il Regolamento (UE) 2016/679 del Parlamento europeo e del Consiglio, del 27 aprile 2016, relativo alla protezione delle persone fisiche con riguardo al trattamento dei dati personali, nonché alla libera circolazione di tali dati e che abroga la direttiva 95/46/CE (regolamento generale sulla protezione dei dati),OJ L 119, 4.5.2016;
Visto il Decreto del Presidente della Giunta Regionale 22 Gennaio 2021, n. 22 "Adozione Atto di Alta Organizzazione. Modello Organizzativo MAIA 2.0" pubblicato sul Bollettino Ufficiale della Regione Puglia n. 15 del 28/01/2021, successivamente modificato e integrato con Decreto del Presidente della Giunta regionale 10 Febbraio 2021, n. 45;
Vista la DELIBERAZIONE DELLA GIUNTA REGIONALE 5 novembre 2021, n. 1794 POR Puglia FESR FSE 2014-2020. Adeguamento organizzativo a seguito del DPGR 22/2021 di adozione del modello di alta organizzazione "Maia 2.0" e ss.mm.ii.
Vista L.R. del 29/12/2023 n.37 "Disposizioni per la formazione del Bilancio di previsione 2024 e Bilancio pluriennale 2024-2026 della Regione Puglia (legge di stabilità regionale 2024)"
Vista la Legge regionale n. 38 del 29/12/2023 "Bilancio di previsione della Regione Puglia per l'esercizio finanziario 2024 e pluriennale 2024-2026"
Vista la Deliberazione di Giunta regionale n. 18 del 22/01/2024 "Bilancio di previsione per l'esercizio finanziario 2024 e pluriennale 2024-2026. Articolo 39, comma 10, del decreto legislativo 23 giugno 2011, n. 118. Documento tecnico di accompagnamento e Bilancio Finanziario Gestionale. Approvazione."
Richiamato il principio contabile di cui al D.Lgs. 23 giugno 2011, n. 118 come integrato dal D.Lgs. 10 agosto 2014, n. 126, la L.R. n. 2/2016 e la D.G.R. n. 159/2016;
Vista la Deliberazione n. 1576 del 30/09/2021 con la quale la Giunta regionale della Puglia ha conferito l'incarico di dirigente della Sezione Formazione all'Avv. Monica Calzetta;
Vista la Determinazione Dirigenziale n. 921 del 28.05.2024 con la quale è stato conferito l'incarico di Responsabilità equiparato a Elevato Qualificazione "Formazione Professionale e Apprendistato. Rafforzamento del Sistema Duale" alla D.ssa Giovanna Marcella Santoro.
PREMESSO CHE

- con Determinazione del Dirigente Sezione Formazione n. 1151 del 04.07.2024, pubblicata nel Bollettino Ufficiale della Regione Puglia n. 55 dell'8 luglio 2024, è stato approvato l' Avviso pubblico per l'offerta

formativa pluriennale di Istruzione e Formazione Professionale in modalità duale, da finanziare nell'ambito del PNRR, Missione 5 - Componente 1 - Investimento 1.4 "Sistema duale" finanziato dall'Unione europea - Next Generation EU Anni formativi: 2024/2025, 2025/2026, 2026/2027", con contestuale prenotazione di impegno di spesa;

- Con Determinazione del Dirigente Sezione Formazione n. 1188 del 15.07.2024, pubblicata nel Bollettino Ufficiale della Regione Puglia n. 58 del 18.07.2024, è stata approvata proroga del termine di presentazione delle istanze on line relative all'Avviso pubblico per l'offerta formativa pluriennale di Istruzione e Formazione Professionale in modalità duale alle ore 12 del 06.08.2024;
- Con Determinazione del Dirigente Sezione Formazione n. 1637 del 05.11.2024, modificato con D.D. n. 1665 del 06.11.2024, è stato approvato l'elenco idonei della linea 2, suddivisi per provincia, e prorogato il termine di avvio percorsi al 06.12.2024;
- Con Determinazione del Dirigente Sezione Formazione n. 1673 del 11.11.2024 è stato approvata una procedura alternativa di invio della documentazione tramite PEC, all'indirizzo avviso_of2425regione.puglia@pec.rupar.puglia.it, improrogabilmente e a pena di esclusione dalle ore 12:00 del 13.11.2024 fino alle ore 12:00 del 22.11.2024;
- Con Determinazione del Dirigente Sezione Formazione n. 1664 del 06/11/2024è stato approvato l'elenco dei progetti della linea 1 ammessi a finanziamento;
- Con Determinazione del Dirigente Sezione Formazione n. 1905 del 05/12 /2024 è stato approvato lo scorrimento di n. 14 progetti della linea 1 ammessi a finanziamento con DD 1664/2024;

CONSIDERATO CHE
Per mero errore, nell'elenco dei progetti linea 1 ammessi a finanziamento nella provincia di Brindisi, all'ente AGENZIA FORMATIVA ULISSE è stato assegnato il progetto "OPERATORE DEL TURISMO invece del percorso "OPERATORE DELLA RISTORAZIONE", con il presente atto di intende modificare l'allegato A della D.D. n. 1905 del 05.12.2024 ammettendo a finanziamento il percorso della linea 1 "OPERATORE DELLA RISTORAZIONE"

Verifica ai sensi del Dlgs n. 196/03 e s.m.i. e del Regolamento (UE) 679/2016
"Garanzie alla riservatezza"

La pubblicazione del presente atto all'Albo pretorio on-line, salve le garanzie previste dalla legge 241/90 in tema di accesso ai documenti amministrativi, avviene nel rispetto della tutela alla riservatezza dei cittadini, secondo quanto disposto dal Regolamento (UE) n. 679/2016 in materia di protezione dei dati personali, nonché dal d.lgs. n. 196/03 come modificato del d.lgs. n. 101/2018, e dal vigente Regolamento Regionale n. 5/2006 per il trattamento dei dati sensibili e giudiziari, per quanto applicabile. Ai fini della pubblicità legale, il presente provvedimento è stato redatto in modo da evitare la diffusione di dati personali identificativi non necessari ovvero il riferimento alle particolari categorie di dati previste dagli articoli 9 a 10 del succitato Regolamento (UE) innanzi richiamato; qualora tali dati fossero indispensabili per l'adozione dell''atto, essi sono trasferiti in documenti separati, esplicitamente richiamati

DETERMINA

Di prendere atto di quanto espresso in narrativa, che costituisce parte integrante e sostanziale del presente atto e che qui si intende integralmente riportato.

- Le premesse costituiscono parte integrante e sostanziale del presente dispositivo anche quale motivazione ai sensi dell'art.3 L.241/1990 ss.mm.ii.;
- di modificare l'allegato A della D.D. n. 1905 05.12.2024 ammettendo a finanziamento il percorso della linea 1 "OPERATORE DELLA RISTORAZIONE" assegnato all'ente AGENZIA FORMATIVA ULISSE nella provincia di Brindisi
- di disporre la pubblicazione sul Bollettino Ufficiale della Regione Puglia del presente provvedimento, con i relativi allegati, a cura del Servizio Formazione, ai sensi dell'art.6, della L.R. n.13/94.

Il presente provvedimento, redatto in unico originale, composto da 4 pagine in originale è immediatamente esecutivo

- sarà pubblicato, sul portale www.sistema.puglia.it;
- sarà pubblicato (per estratto) nel sito ufficiale della Regione Puglia: www.regione.puglia.it, nella Sezione “Amministrazione trasparente”;
- sarà pubblicato sull’Albo Pretorio On-line della Sezione Formazione.

Il presente Provvedimento è direttamente esecutivo.

Basato sulla proposta n. 137/DIR/2024/01994 dei sottoscrittori della proposta:

EQ Responsabile di rafforzamento del sistema Duale e Apprendistato
Giovanna Marcella Santoro

Firmato digitalmente da:

Il Dirigente della Sezione Formazione
Monica Calzetta

DETERMINAZIONE DEL DIRIGENTE SEZIONE FORMAZIONE 12 dicembre 2024, n. 1959

"Avviso pubblico per l'offerta formativa pluriennale di Istruzione e Formazione Professionale in modalità duale, da finanziare nell'ambito del PNRR, Missione 5 – Componente 1 – Investimento 1.4 "Sistema duale" finanziato dall'Unione europea – Next Generation EU. Regione Puglia Anni formativi: 2024/2025, 2025/2026, 2026/2027"- Presa d'atto rinuncia ente beneficiario AFG, scorrimento elenco idonei Linea 1 Provincia di Brindisi assegnazione percorso linea 1 ad ente Associazione Dante Aligheri.

IL DIRIGENTE DELLA STRUTTURA PROPONENTE

Visti gli articoli 4 e 5 della L.R. n. 7/1997;
Vista la Deliberazione G.R. n. 3261 del 28/07/1998;
Visti gli artt. 4 e 16 del D. Lgs. n. 165/2001;
Visto l'art. 32 della legge 18 giugno 2009, n. 69, che prevede l'obbligo di sostituire la pubblicazione tradizionale all'Albo ufficiale con la pubblicazione di documenti digitali sui siti informatici;
Visto l'art. 18 del Dlgs 196/03 "Codice in materia di protezione dei dati personali" in merito ai Principi applicabili ai trattamenti effettuati dai soggetti pubblici;
Visti gli artt. 20 e 21 del Codice dell'Amministrazione Digitale (CAD), di cui al D.L.gs n. 82/2005, come modificato dal D.lgs 13 dicembre 2017 n. 21;
Visto il Decreto del Presidente della Giunta Regionale n. 443/2015;
Visto il Regolamento (UE) 2016/679 del Parlamento europeo e del Consiglio, del 27 aprile 2016, relativo alla protezione delle persone fisiche con riguardo al trattamento dei dati personali, nonché alla libera circolazione di tali dati e che abroga la direttiva 95/46/CE (regolamento generale sulla protezione dei dati),OJ L 119, 4.5.2016;
Visto il Decreto del Presidente della Giunta Regionale 22 Gennaio 2021, n. 22 "Adozione Atto di Alta Organizzazione. Modello Organizzativo MAIA 2.0" pubblicato sul Bollettino Ufficiale della Regione Puglia n. 15 del 28/01/2021, successivamente modificato e integrato con Decreto del Presidente della Giunta regionale 10 Febbraio 2021, n. 45;
Vista la DELIBERAZIONE DELLA GIUNTA REGIONALE 5 novembre 2021, n. 1794 POR Puglia FESR FSE 2014-2020. Adeguamento organizzativo a seguito del DPGR 22/2021 di adozione del modello di alta organizzazione "Maia 2.0" e ss.mm.ii.
Vista L.R. del 29/12/2023 n.37 "Disposizioni per la formazione del Bilancio di previsione 2024 e Bilancio pluriennale 2024-2026 della Regione Puglia (legge di stabilità regionale 2024)"
Vista la Legge regionale n. 38 del 29/12/2023 "Bilancio di previsione della Regione Puglia per l'esercizio finanziario 2024 e pluriennale 2024-2026"
Vista la Deliberazione di Giunta regionale n. 18 del 22/01/2024 "Bilancio di previsione per l'esercizio finanziario 2024 e pluriennale 2024-2026. Articolo 39, comma 10, del decreto legislativo 23 giugno 2011, n. 118. Documento tecnico di accompagnamento e Bilancio Finanziario Gestionale. Approvazione."
Richiamato il principio contabile di cui al D.Lgs. 23 giugno 2011, n. 118 come integrato dal D.Lgs. 10 agosto 2014, n. 126, la L.R. n. 2/2016 e la D.G.R. n. 159/2016;
Vista la Deliberazione n. 1576 del 30/09/2021 con la quale la Giunta regionale della Puglia ha conferito l'incarico di dirigente della Sezione Formazione all'Avv. Monica Calzetta;
Vista la Determinazione Dirigenziale n. 921 del 28.05.2024 con la quale è stato conferito l'incarico di Responsabilità equiparato a Elevato Qualificazione "Formazione Professionale e Apprendistato. Rafforzamento del Sistema Duale " alla D.ssa Giovanna Marcella Santoro.
PREMESSO CHE:

- La Deliberazione di Giunta regionale n° 751 del 03/06/2024 "Variazione al Bilancio di previsione 2024 e pluriennale 2024-2026, al Doc. Tec. di accompagnamento e al Bilancio finanziario gestionale. 2024-

2026: Decreto Direttoriale n. 98 del 18/04/2024 del M.L.P.S. di ripartizione tra le Regioni delle risorse relative all'annualità 2023 per il finanziamento dei percorsi di istruzione e formazione professionale nell'ambito del sistema duale;

- La Deliberazione di Giunta regionale n° 752 del 03/06/2024 "Var. Bilancio di previsione 2024 e pluriennale 2024-2026, al Doc. Tecnico di accompagnamento e al Bilancio finanziario gestionale 2024-2026: Decreto Direttoriale n. 99 del 18/04/2024 del M.L.P.S. di ripartizione tra le Regioni delle risorse relative all'annualità 2023 per il finanziamento dei percorsi finalizzati all'assolvimento del diritto-dovere all'istruzione e formazione professionale"
- La Deliberazione di Giunta regionale n° 753 del 03/06/2024 FOP/DEL/2024/00016 Variazione al Bilancio di previsione 2024 e plur. 2024- 2026, al Doc.Tecnico di accomp. e al Bilancio finanz.gest. 2024-2026: Decreto Direttoriale n.100 del 18/04/24 del M.L.P.S. di ripartizione tra le Regioni delle risorse relative all'annualità 2023 della terza quota pari al 40% del totale delle risorse PNRR attribuite all'intervento M5C1-15 Investimento3– "Rafforzamento del Sistema Duale";
- la Deliberazione di Giunta regionale n. 946 del 04/07/2024 "Piano Nazionale di Ripresa e Resilienza (PNRR) – Missione 5 – Componente 1- Investimento 1.4 – "SISTEMA DUALE" – "Documento di Programmazione Regionale dell'Offerta formativa Sistema duale" da finanziare a valere sul PNRR – anno finanziario 2023 – APPROVAZIONE", con la quale è stato demandato alla Dirigente della Sezione Formazione tutti gli adempimenti conseguenti per l'attuazione del presente atto e dell'adozione di ogni ulteriore provvedimento che si rendesse necessario in relazione alle attività, oggetto della presente deliberazione";

CONSIDERATO CHE

- con Determinazione del Dirigente Sezione Formazione n. 1151 del 04.07.2024, pubblicata nel Bollettino Ufficiale della Regione Puglia n. 55 dell'8 luglio 2024, è stato approvato l' Avviso pubblico per l'offerta formativa pluriennale di Istruzione e Formazione Professionale in modalità duale, da finanziare nell'ambito del PNRR, Missione 5 - Componente 1 - Investimento 1.4 "Sistema duale" finanziato dall'Unione europea - Next Generation EU Anni formativi: 2024/2025, 2025/2026, 2026/2027", con contestuale prenotazione di impegno di spesa;
- Con Determinazione del Dirigente Sezione Formazione n. 1188 del 15.07.2024,
- Pubblicata nel Bollettino Ufficiale della Regione Puglia n. 58 del 18.07.2024, è stata approvata proroga del termine di presentazione delle istanze on line relative all'Avviso pubblico per l'offerta formativa pluriennale di Istruzione e Formazione Professionale in modalità duale alle ore 12 del 06.08.2024;
- Con Determinazione del Dirigente Sezione Formazione n. 1497 del 10 ottobre 2024, pubblicata nel Bollettino Ufficiale della Regione Puglia - n. 84 del 17-10- 2024 è stato approvato l'elenco degli idonei (Allegato "B"), con validità triennale, costituito da n. 156 progetti della linea 1, suddivisi per provincia;
- Con Determinazione del Dirigente Sezione Formazione n. 1515 del 14 ottobre 2024 è stato approvato il format di "Invito alla presentazione di domanda di finanziamento per progetti formativi di Iefp in modalità duale rivolto alle istituzioni formative presenti nell'elenco idonei in esito alla procedura ad evidenza pubblica di cui alla Determina Dirigenziale n. 1497 del 10.10.2024";
- Con Determinazione del Dirigente Sezione Formazione n. 1607 del 29 ottobre 2024 è stato approvato lo schema dell'Atto Unilaterale d'Obbligo dei percorsi linea 1;
- Con Determinazione del Dirigente Sezione Formazione n. 1664 del 06.11.2024 sono stati approvati, a seguito dell'esito positivo del controllo amministrativo della documentazione inviata, tenuto conto, altresì, di data e ora di inoltro dell'istanza e della ripartizione su base provinciale, n. 6 elenchi, suddivisi per provincia, dei n. 25 progetti ammessi a finanziamento con riserva, fino a concorrenza delle risorse disponibili pari a € 7.798.824,00;
- Con Determinazione del Dirigente Sezione Formazione n. 01784 del 21/11/2024 si è preso atto della rinuncia dell'ente beneficiario Ente Demetra e si è ammesso a finanziamento mediante scorrimento dell'elenco idonei della linea 1 nella Provincia di Brindisi il progetto di Programma Sviluppo denominato "Operatore Informatico";

- Con Determinazione del Dirigente Sezione Formazione n. 1905 del 05.12.2024 si è proceduto allo scorrimento di n. 13 percorsi triennali della linea 1.
- In data 11.12.2024 l'ente AFG, assegnatario di n. 1 percorso della linea 1 in Provincia di Bari, ha comunicato, con nota trasmessa a mezzo pec e acquisita agli atti della Sezione con prot. n. 615106/2024, formale rinuncia al progetto assegnato;
- preso atto della suddetta rinuncia, essendo la graduatoria degli idonei in Provincia di Bari esaurita, si ammette a finanziamento mediante scorrimento dell'elenco idonei della linea 1 nella Provincia di Brindisi il progetto di ASSOCIAZIONE DANTE ALIGHERI denominato "Operatore del benessere – Erogazione dei servizi di trattamento estetico".

Pena la decadenza definitiva dal finanziamento l'ente ASSOCIAZIONE DANTE ALIGHERI dovrà, **improrogabilmente e perentoriamente**, avviare le attività formative **entro il 20.12.2024** - producendo a mezzo pec all'indirizzo **avviso_of2425regione.puglia@pec.rupar.puglia.it** la seguente documentazione:

- Atto unilaterale sottoscritto, come schema approvato con D.D. n. 1607 del 28/10/2024, indicando data di inizio non oltre il 20.12.2024, data di conclusione dell'intero percorso il 30.09.2027 e data termine della validità dell'atto unilaterale il 31.12.2027;
- elenco iscritti (nel numero minimo di dieci e con variazione massima del 50% dei nominativi, rispetto alle preiscrizioni)
- comunicazione data avvio attività formative (non successiva al 20.12.2024).

La mancanza anche di uno solo dei documenti su riportarti comporterà la decadenza definitiva dal finanziamento, con riserva di Regione Puglia, alla rimodulazione delle assegnazioni provvisorie.

Si specifica che la ripartizione per soggetti, Capitoli e annualità avverrà con successivo atto dirigenziale, a seguito della sottoscrizione dell'Atto Unilaterale, dell'invio dell'elenco degli iscritti e della comunicazione di avvio delle attività formative, come sopra riportati.

Verifica ai sensi del Dlgs n. 196/03 e s.m.i. e del Regolamento (UE) 679/2016
"Garanzie alla riservatezza"

La pubblicazione del presente atto all'Albo pretorio on-line, salve le garanzie previste dalla legge 241/90 in tema di accesso ai documenti amministrativi, avviene nel rispetto della tutela alla riservatezza dei cittadini, secondo quanto disposto dal Regolamento (UE) n. 679/2016 in materia di protezione dei dati personali, nonché dal d.lgs. n. 196/03 come modificato del d.lgs. n. 101/2018, e dal vigente Regolamento Regionale n. 5/2006 per il trattamento dei dati sensibili e giudiziari, per quanto applicabile. Ai fini della pubblicità legale, il presente provvedimento è stato redatto in modo da evitare la diffusione di dati personali identificativi non necessari ovvero il riferimento alle particolari categorie di dati previste dagli articoli 9 a 10 del succitato Regolamento (UE) innanzi richiamato; qualora tali dati fossero indispensabili per l'adozione dell''atto, essi sono trasferiti in documenti separati, esplicitamente richiamati

DETERMINA

Di prendere atto di quanto espresso in narrativa, che costituisce parte integrante e sostanziale del presente atto e che qui si intende integralmente riportato.

- Le premesse costituiscono parte integrante e sostanziale del presente dispositivo anche quale motivazione ai sensi dell'art.3 L.241/1990 ss.mm.ii.;
- Di prendere atto della rinuncia dell'ente beneficiario AFG in riferimento al progetto ammesso a finanziamento in Provincia di Bari, ed essendo la graduatoria degli idonei in Provincia di Bari esaurita, di ammettere a finanziamento mediante scorrimento dell'elenco idonei della linea 1 nella Provincia di Brindisi il progetto di ASSOCIAZIONE DANTE ALIGHERI denominato "Operatore del benessere – Erogazione dei servizi di trattamento estetico".

- Pena la decadenza definitiva dal finanziamento l'ente ASSOCIAZIONE DANTE ALIGHERI dovrà, **improrogabilmente e perentoriamente**, avviare le attività formative **entro il 20.12.2024** - producendo a mezzo pec all'indirizzo **avviso_of2425regione.puglia@pec.rupar.puglia.it** la seguente documentazione:
- Atto unilaterale sottoscritto, come schema approvato con D.D. n. 1607 del 28/10/2024, indicando data di inizio non oltre il 20.12.2024, data di conclusione dell'intero percorso il 30.09.2027 e data termine della validità dell'atto unilaterale il 31.12.2027;
- elenco iscritti (nel numero minimo di dieci e con variazione massima del 50% dei nominativi, rispetto alle preiscrizioni)
- comunicazione data avvio attività formative (non successiva al 20.12.2024).

La mancanza anche di uno solo dei documenti su riportarti comporterà la decadenza definitiva dal finanziamento, con riserva di Regione Puglia, alla rimodulazione delle assegnazioni provvisorie.

- Si specifica che la ripartizione per soggetti, Capitoli e annualità avverrà con successivo atto dirigenziale, a seguito della sottoscrizione dell'Atto Unilaterale, dell'invio dell'elenco degli iscritti e della comunicazione di avvio delle attività formative, come sopra riportati
- di disporre la pubblicazione sul Bollettino Ufficiale della Regione Puglia del presente provvedimento, con i relativi allegati, a cura del Servizio Formazione, ai sensi dell'art.6, della L.R. n.13/94.

Il presente provvedimento, redatto in unico originale,

- è immediatamente esecutivo
- sarà pubblicato, sul portale www.sistema.puglia.it;
- sarà pubblicato (per estratto) nel sito ufficiale della Regione Puglia: www.regione.puglia.it, nella Sezione "Amministrazione trasparente";
- sarà pubblicato sull'Albo Pretorio On-line della Sezione Formazione.

Il presente Provvedimento è direttamente esecutivo.

Basato sulla proposta n. 137/DIR/2024/02031 dei sottoscrittori della proposta:

EQ Responsabile di rafforzamento del sistema Duale e Apprendistato
Giovanna Marcella Santoro

Firmato digitalmente da:

Il Dirigente della Sezione Formazione
Monica Calzetta

DETERMINAZIONE DEL DIRIGENTE SEZIONE FORMAZIONE 13 dicembre 2024, n. 1979

"Avviso pubblico per l'offerta formativa pluriennale di Istruzione e Formazione Professionale in modalità duale, da finanziare nell'ambito del PNRR, Missione 5 – Componente 1 – Investimento 1.4 "Sistema duale" finanziato dall'Unione europea – Next Generation EU. Regione Puglia Anni formativi: 2024/2025, 2025/2026, 2026/2027"- SECONDO SCORRIMENTO ELENCO PROGETTI LINEA1 AMMESSI A FINANZIAMENTO CON RISERVA anno formativo 2024/2025.

IL DIRIGENTE DELLA STRUTTURA PROPONENTE

Visti gli articoli 4 e 5 della L.R. n. 7/1997;
Vista la Deliberazione G.R. n. 3261 del 28/07/1998;
Visti gli artt. 4 e 16 del D. Lgs. n. 165/2001;
Visto l'art. 32 della legge 18 giugno 2009, n. 69, che prevede l'obbligo di sostituire la pubblicazione tradizionale all'Albo ufficiale con la pubblicazione di documenti digitali sui siti informatici;
Visto l'art. 18 del Dlgs 196/03 "Codice in materia di protezione dei dati personali" in merito ai Principi applicabili ai trattamenti effettuati dai soggetti pubblici;
Visti gli artt. 20 e 21 del Codice dell'Amministrazione Digitale (CAD), di cui al D.L.gs n. 82/2005, come modificato dal D.lgs 13 dicembre 2017 n. 21;
Visto il Decreto del Presidente della Giunta Regionale n. 443/2015;
Visto il Regolamento (UE) 2016/679 del Parlamento europeo e del Consiglio, del 27 aprile 2016, relativo alla protezione delle persone fisiche con riguardo al trattamento dei dati personali, nonché alla libera circolazione di tali dati e che abroga la direttiva 95/46/CE (regolamento generale sulla protezione dei dati),OJ L 119, 4.5.2016;
Visto il Decreto del Presidente della Giunta Regionale 22 Gennaio 2021, n. 22 "Adozione Atto di Alta Organizzazione. Modello Organizzativo MAIA 2.0" pubblicato sul Bollettino Ufficiale della Regione Puglia n. 15 del 28/01/2021, successivamente modificato e integrato con Decreto del Presidente della Giunta regionale 10 Febbraio 2021, n. 45;
Vista la DELIBERAZIONE DELLA GIUNTA REGIONALE 5 novembre 2021, n. 1794 POR Puglia FESR FSE 2014-2020. Adeguamento organizzativo a seguito del DPGR 22/2021 di adozione del modello di alta organizzazione "Maia 2.0" e ss.mm.ii.
Vista L.R. del 29/12/2023 n.37 "Disposizioni per la formazione del Bilancio di previsione 2024 e Bilancio pluriennale 2024-2026 della Regione Puglia (legge di stabilità regionale 2024)"
Vista la Legge regionale n. 38 del 29/12/2023 "Bilancio di previsione della Regione Puglia per l'esercizio finanziario 2024 e pluriennale 2024-2026"
Vista la Deliberazione di Giunta regionale n. 18 del 22/01/2024 "Bilancio di previsione per l'esercizio finanziario 2024 e pluriennale 2024-2026. Articolo 39, comma 10, del decreto legislativo 23 giugno 2011, n. 118. Documento tecnico di accompagnamento e Bilancio Finanziario Gestionale. Approvazione."
Richiamato il principio contabile di cui al D.Lgs. 23 giugno 2011, n. 118 come integrato dal D.Lgs. 10 agosto 2014, n. 126, la L.R. n. 2/2016 e la D.G.R. n. 159/2016;
Vista la Deliberazione n. 1576 del 30/09/2021 con la quale la Giunta regionale della Puglia ha conferito l'incarico di dirigente della Sezione Formazione all'Avv. Monica Calzetta;
Vista la Determinazione Dirigenziale n. 921 del 28.05.2024 con la quale è stato conferito l'incarico di Responsabilità equiparato a Elevato Qualificazione "Formazione Professionale e Apprendistato. Rafforzamento del Sistema Duale " alla D.ssa Giovanna Marcella Santoro.
PREMESSO CHE:

- La Deliberazione di Giunta regionale n° 751 del 03/06/2024 "Variazione al Bilancio di previsione 2024 e pluriennale 2024-2026, al Documento Tecnico di accompagnamento e al Bilancio finanziario gestionale.

2024-2026: Decreto Direttoriale n. 98 del 18/04/2024 del M.L.P.S. di ripartizione tra le Regioni delle risorse relative all'annualità 2023 per il finanziamento dei percorsi di istruzione e formazione professionale nell'ambito del sistema duale;

- La Deliberazione di Giunta regionale n° 752 del 03/06/2024 "Variazione di Bilancio di previsione 2024 e pluriennale 2024-2026, al Doc. Tecnico di accompagnamento e al Bilancio finanziario gestionale 2024-2026: Decreto Direttoriale n. 99 del 18/04/2024 del M.L.P.S. di ripartizione tra le Regioni delle risorse relative all'annualità 2023 per il finanziamento dei percorsi finalizzati all'assolvimento del diritto-dovere all'istruzione e formazione professionale"
- La Deliberazione di Giunta regionale n° 753 del 03/06/2024 FOP/DEL/2024/00016 Variazione al Bilancio di previsione 2024 e plur. 2024- 2026, al Documento Tecnico di accompagnamento e al Bilancio finanziario gestionale 2024-2026: Decreto Direttoriale n.100 del 18/04/24 del M.L.P.S. di ripartizione tra le Regioni delle risorse relative all'annualità 2023 della terza quota pari al 40% del totale delle risorse PNRR attribuite all'intervento M5C1-15 Investimento3– "Rafforzamento del Sistema Duale";
- la Deliberazione di Giunta regionale n. 946 del 04/07/2024 "Piano Nazionale di Ripresa e Resilienza (PNRR) – Missione 5 – Componente 1- Investimento 1.4 – "SISTEMA DUALE" – "Documento di Programmazione Regionale dell'Offerta formativa Sistema duale" da finanziare a valere sul PNRR – anno finanziario 2023 – APPROVAZIONE", con la quale è stato demandato alla Dirigente della Sezione Formazione tutti gli adempimenti conseguenti per l'attuazione del presente atto e dell'adozione di ogni ulteriore provvedimento che si rendesse necessario in relazione alle attività, oggetto della presente deliberazione";

CONSIDERATO CHE

- con Determinazione del Dirigente Sezione Formazione n. 1151 del 04.07.2024, pubblicata nel Bollettino Ufficiale della Regione Puglia n. 55 dell'8 luglio 2024, è stato approvato l' Avviso pubblico per l'offerta formativa pluriennale di Istruzione e Formazione Professionale in modalità duale, da finanziare nell'ambito del PNRR, Missione 5 - Componente 1 - Investimento 1.4 "Sistema duale" finanziato dall'Unione europea - Next Generation EU Anni formativi: 2024/2025, 2025/2026, 2026/2027", con contestuale prenotazione di impegno di spesa;
- Con Determinazione del Dirigente Sezione Formazione n. 1188 del 15.07.2024,
- Pubblicata nel Bollettino Ufficiale della Regione Puglia n. 58 del 18.07.2024, è stata approvata proroga del termine di presentazione delle istanze on line relative all'Avviso pubblico per l'offerta formativa pluriennale di Istruzione e Formazione Professionale in modalità duale alle ore 12 del 06.08.2024;
- Con Determinazione del Dirigente Sezione Formazione n. 1497 del 10 ottobre 2024, pubblicata nel Bollettino Ufficiale della Regione Puglia - n. 84 del 17-10-2024 è stato approvato l'elenco degli idonei (Allegato "B"), con validità triennale, costituito da n. 156 progetti della linea 1, suddivisi per provincia;
- Con Determinazione del Dirigente Sezione Formazione n. 1515 del 14 ottobre 2024 è stato approvato il format di "Invito alla presentazione di domanda di finanziamento per progetti formativi di Iefp in modalità duale rivolto alle istituzioni formative presenti nell'elenco idonei in esito alla procedura ad evidenza pubblica di cui alla Determina Dirigenziale n. 1497 del 10.10.2024";
- Con Determinazione del Dirigente Sezione Formazione n. 1607 del 29 ottobre 2024 è stato approvato lo schema dell'Atto Unilaterale d'Obbligo dei percorsi linea 1;
- Con Determinazione del Dirigente Sezione Formazione n. 1664 del 06.11.2024 è stato approvato l'elenco dei n. 25 progetti della linea 1 ammessi a finanziamento per un importo complessivo di € 7.798.824,00.

CONSIDERATO INOLTRE CHE

- Con DGR N. 1053 del 22/07/2024, con oggetto Variazione Bilancio di previsione 2024 e plur.2024-2026, al

Doc. Tec. di accompagnamento e Bilancio finanziario gest. 2024-2026, per l'iscrizione dei Decreti Direttoriali nn.1-II-2015 del 22/12/2 014;70-II- 2016 del 04/04/2016; 258 del 26/09/2017;96 del 18/04/2024 del Ministero del Lavoro e delle Politiche Sociali per il finanziamento delle attività di formazione nell'esercizio dell'Apprendistato", sono state reiscritte in bilancio, con competenza 2024, anche le risorse dei decreti del Ministero del Lavoro e delle Politiche Sociali:

- 1-II-2015 del 22/12/2014 – importo € 2.995.223,00;
- 70-II-2016 del 04/04/2016 – importo € 1.004.597,00;
- 258 del 26/09/2017 - importo € 585.586,00;

- Il decreto dell'annualità 2014 prevede, all'art. 1 c. 1, che le risorse sono destinate, almeno per il 50%, alle attività di promozione di apprendistato professionalizzante;
- i decreti delle annualità 2025 e 2016, invece, prevedono all'art. 1 c. 1, che le risorse sono destinate al finanziamento delle attività di formazione nell'esercizio dell'apprendistato.
- A seguito di interlocuzione con il Ministero, Dipartimento per le politiche del lavoro previdenziali, assicurative e per la salute e la sicurezza nei luoghi di lavoro, lo stesso ha precisato, con nota prot. 5930 del 30.04.2024, che "le risorse assegnate con i decreti in oggetto potranno essere destinate per la formazione degli apprendisti riconducibili alle tipologie di cui all'art. 43, 44 e 45 del Dlgs. n. 81/2015, salvo che per il D.D. n. 1 del 22 dicembre 2014 (annualità 2014), per cui almeno il 50% delle risorse assegnate dovrà essere destinato per la formazione per l'apprendistato professionalizzante".
- Considerato quindi che le attività dell'Avviso in oggetto sono rivolte prioritariamente a incentivare le attività svolte secondo le modalità previste dall' Art. 43 "Apprendistato per la qualifica e il diploma professionale, il diploma di istruzione secondaria superiore e il certificato di specializzazione tecnica superiore" e che tra l'altro, la valutazione di merito delle proposte progettuali, presentate a valere sull'Avviso, prevedeva una premialità per le attività di apprendistato di primo livello sia svolte in precedenza che programmate nel corso delle attività da svolgere.

Pertanto, vengono utilizzate le risorse dei decreti relativi alle annualità 2014 (in una misura inferiore al 50% del totale), 2015, 2016, per incrementare il numero di percorsi della linea 1 da finanziare nell'ambito dell'Avviso pubblico per l'offerta formativa pluriennale di Istruzione e Formazione Professionale in modalità duale con una dotazione finanziaria di € 882.054,74 a valere sul bilancio vincolato capitolo di spesa U0961050;

- La DGR 1653 del 28.11.2024 avente ad oggetto "Rafforzamento dell'apprendistato nel Sistema Duale e ampliamento beneficiari Avviso Apprendistato Professionalizzante. Variazione al bilancio di previsione 2024 e pluriennale 2024-2026, approvato con L.R. n. 38/2024, al Documento Tecnico di accompagnamento e al Bilancio finanziario gestionale 2024-2026, ai sensi del D.Lgs. n. 118/2011 e ss.mm.ii." prevede
  - di applicare le quote vincolate del risultato di amministrazione, ai sensi dell'art. 42 comma 8 e seguenti del d. lgs. n. 118/2011 e ss.mm.ii., corrispondente alla somma complessiva di € 3.051.810,00, derivanti dalle economie vincolate formatesi negli esercizi precedenti sul capitolo di spesa U0961050;
  - di autorizzare la variazione, in termini di competenza e cassa, al Bilancio di previsione 2024 e pluriennale 2024-2026, approvato con L.R. n. 38/2024, al Documento Tecnico di accompagnamento e al Bilancio finanziario gestionale 2024-2026, approvato con D.G.R. n. 18/2024, così come indicata nella sezione "copertura finanziaria" del documento istruttorio;
- La DGR 1597 del 25/11/2024 avente ad oggetto "Ampliamento della platea dei progetti beneficiari di finanziamento della M51I1.4 Sistema Duale del PNRR. Variazione al bilancio di previsione 2024 e pluriennale 2024-2026, approvato con L.R. n. 38/2024, al Documento Tecnico di accompagnamento e al Bilancio finanziario gestionale 2024-2026, ai sensi del D.Lgs. n. 118/2011 e ss.mm.ii." prevede di autorizzare una variazione di euro 493.991,08, in termini di competenza e cassa, al Bilancio di previsione 2024 e pluriennale 2024-2026, approvato con L.R. n. 38/2024, al Documento Tecnico di accompagnamento e al Bilancio finanziario gestionale 2024-2026, approvato con D.G.R. n. 18/202.
- Con Determinazione del Dirigente Sezione Formazione n. 1784 del 21/11/2024 si è preso atto della

rinuncia dell'ente beneficiario Ente Demetra e si è proceduto ad ammettere a finanziamento mediante scorrimento dell'elenco idonei della linea 1 nella Provincia di Brindisi il progetto di Programma Sviluppo denominato "Operatore Informatico".

- Con Determinazione del Dirigente Sezione Formazione n. 1905 del 05.12.2024 si è proceduto allo scorrimento di n. 13 percorsi triennali della linea 1.
- Con Determinazione del Dirigente Sezione Formazione n. 1959 del 12/12/2024 si è preso atto della rinuncia dell'ente beneficiario AFG in riferimento al progetto ammesso a finanziamento in Provincia di Bari, ed essendo la graduatoria degli idonei in Provincia di Bari esaurita, di ammettere a finanziamento mediante scorrimento dell'elenco idonei della linea 1 nella Provincia di Brindisi il progetto di ASSOCIAZIONE DANTE ALIGHERI denominato "Operatore del benessere – Erogazione dei servizi di trattamento estetico".
- Tenuto conto dell'assegnazione su base provinciale si procede allo scorrimento di n. 2 progetti della linea 1 come di seguito indicato:

PROVINCIA	**N° PROGETTI**	**IMPORTO**
FOGGIA	**1**	**€ 311.952,96**
LECCE	**1**	**€ 311.952,96**
	2	**€ 623.905,92**

Pertanto, si approvano n. 6 elenchi aggiornati - **(Allegato "A")** quale parte integrante e sostanziale- suddivisi per provincia con i n. 2 progetti oggetto dello scorrimento, con indicazione specifica degli ammessi a finanziamento con riserva, specificando che per n. 2 si utilizzeranno le risorse disponibili pari a € 623.905,92, per cui si provvederà con successivo atto dirigenziale all'impegno di spesa entro l'esercizio finanziario;
Tutti i soggetti ammessi dovranno, inoltre, **improrogabilmente e perentoriamente**, avviare le attività formative **entro il 20.12.2024** - pena la decadenza definitiva dal finanziamento - producendo la seguente documentazione a mezzo pec (avviso_of2425regione.puglia@pec.rupar.puglia.it)

- Atto unilaterale sottoscritto, come schema approvato con D.D. n. 1607 del 28/10/2024, indicando data di inizio non oltre il 20.12.2024, data conclusione prima annualità il 31.10.2025, data di conclusione dell'intero percorso il 30.09.2027 e data termine della validità dell'atto unilaterale il 31.12.2027;
- elenco iscritti (nel numero minimo di dieci e con variazione massima del 50% dei nominativi, rispetto alle preiscrizioni)
- comunicazione data avvio attività formative (non successiva al 20.12.2024).

La mancanza anche di uno solo dei documenti su riportarti comporterà la decadenza definitiva dal finanziamento, con riserva di Regione Puglia, alla rimodulazione delle assegnazioni provvisorie.

Verifica ai sensi del Dlgs n. 196/03 e s.m.i. e del Regolamento (UE) 679/2016
"Garanzie alla riservatezza"

La pubblicazione del presente atto all'Albo pretorio on-line, salve le garanzie previste dalla legge 241/90 in tema di accesso ai documenti amministrativi, avviene nel rispetto della tutela alla riservatezza dei cittadini, secondo quanto disposto dal Regolamento (UE) n. 679/2016 in materia di protezione dei dati personali, nonché dal d.lgs. n. 196/03 come modificato del d.lgs. n. 101/2018, e dal vigente Regolamento Regionale n. 5/2006 per il trattamento dei dati sensibili e giudiziari, per quanto applicabile. Ai fini della pubblicità legale, il presente provvedimento è stato redatto in modo da evitare la diffusione di dati personali identificativi non necessari ovvero il riferimento alle particolari categorie di dati previste dagli articoli 9 a 10 del succitato

Regolamento (UE) innanzi richiamato; qualora tali dati fossero indispensabili per l'adozione dell''atto, essi sono trasferiti in documenti separati, esplicitamente richiamati

DETERMINA

Di prendere atto di quanto espresso in narrativa, che costituisce parte integrante e sostanziale del presente atto e che qui si intende integralmente riportato.

- Le premesse costituiscono parte integrante e sostanziale del presente dispositivo anche quale motivazione ai sensi dell'art.3 L.241/1990 ss.mm.ii.;
- Di procedere allo scorrimento di n. 2 percorsi triennale della linea 1 (n. 1 a Foggia e n. 1 a Lecce) per i quali si provvederà con successivo atto dirigenziale all'impegno di spesa entro l'esercizio finanziario 2024
- di approvare n. 6 elenchi - (Allegato "A") quale parte integrante e sostanziale- suddivisi per provincia dei n. 2 progetti oggetto dello scorrimento, con indicazione specifica degli ammessi a finanziamento con riserva.
- Tutti i soggetti ammessi dovranno, inoltre, improrogabilmente e perentoriamente, avviare le attività formative entro il 20.12.2024 - pena la decadenza definitiva dal finanziamento - producendo la seguente documentazione a mezzo pec (avviso_of2425regione.puglia@pec.rupar.puglia.it)
  - Atto unilaterale sottoscritto, come schema approvato con D.D. n. 1607 del 28/10/2024, indicando data di inizio non oltre il 20.12.2024, data conclusione prima annualità il 31.10.2025, data di conclusione dell'intero percorso il 30.09.2027 e data termine della validità dell'atto unilaterale il 31.12.2027;
  - elenco iscritti (nel numero minimo di dieci e con variazione massima del 50% dei nominativi, rispetto alle preiscrizioni)
  - comunicazione data avvio attività formative (non successiva al 20.12.2024).

- La mancanza anche di uno solo dei documenti su riportarti comporterà la decadenza definitiva dal finanziamento, con riserva di Regione Puglia, alla rimodulazione delle assegnazioni provvisorie;
- di disporre la pubblicazione sul Bollettino Ufficiale della Regione Puglia del presente provvedimento, con i relativi allegati, a cura del Servizio Formazione, ai sensi dell'art.6, della L.R. n.13/94.

Il presente provvedimento, redatto in unico originale, composto da 9 pagine in originale più gli Allegato "A" composto da n. pagine;

- è immediatamente esecutivo
- sarà pubblicato, sul portale www.sistema.puglia.it;
- sarà pubblicato (per estratto) nel sito ufficiale della Regione Puglia: www.regione.puglia.it, nella Sezione "Amministrazione trasparente";
- sarà pubblicato sull'Albo Pretorio On-line della Sezione Formazione.

ALLEGATI INTEGRANTI

Documento - Impronta (SHA256)
Allegato A secondo scorrimento BARI.pdf - a9f1d30571476c4f50f37d0f283f28e75d8370a0d1e1e3eed4aec591007e5cc0
Allegato A secondo scorrimento BAT.pdf - 43f5acd12859f0a480f3db21c0a1faed8febdaf1806d6d20cbafdcd12e9c0973
Allegato A secondo scorrimento BRINDISI.pdf - e7795ca6af7711d42cfbef40e4b2d3cb60802b7784a1e38e4c88d49f19163167

Allegato A secondo scorrimento FOGGIA.pdf - abfe8912d47cce75d6ee6e1e32a28225d9d5e36ca854f9b78ca866f099a9f91f
Allegato A secondo scorrimento LECCE.pdf - c9680b65756b8e186fbd196b2046077154a4b0ed7f7bdf687c86bb4b6e78436a
Allegato A secondo scorrimento TARANTO.pdf - c4e3315e19f4b386c3392b70782131fafb0f9cc3640706d6f1388e5c572cdced

Il presente Provvedimento è direttamente esecutivo.

Basato sulla proposta n. 137/DIR/2024/02047 dei sottoscrittori della proposta:

EQ Responsabile di rafforzamento del sistema Duale e Apprendistato
Giovanna Marcella Santoro

Firmato digitalmente da:

Il Dirigente della Sezione Formazione
Monica Calzetta

Finanziato dall'Unione europea NextGenerationEU

REGIONE PUGLIA

ALLEGATO A: SUDDIVISIONE PER PROVINCIA DEI PROGETTI IDONEI FINANZIATI - SCORRIMENTO -

	Organismo Formativo	Denominazione Progetto	Figura	indirizzo (ove previsto)	Codice pratica	Sede	Provincia	Data e orario trasmissione	FINANZIATO
1	**ASSOCIAZIONE TRABACO**	Operatore ai servizi di promozione e accoglienza	**OPERATORE AI SERVIZI DI PROMOZIONE E ACCOGLIENZA**		GGHJ4G2	CASTELLANA GROTTE	BARI	15/10/2024 ore 11:04:30	**SI**
2	**PROGRAMMA SVILUPPO**	OPERATORE DEI SISTEMI E DEI SERVIZI LOGISTICI	**OPERATORE DEI SISTEMI E DEI SERVIZI LOGISTICI**		KWZPJ64	BARI	BARI	15/10/2024 ore 11:08:31	**SI**
3	**D.ANTHEA**	OPERATORE AI SERVIZI DI PROMOZIONE E ACCOGLIENZA	**OPERATORE AI SERVIZI DI PROMOZIONE E ACCOGLIENZA**		9B7ISB3	MODUGNO	BARI	15/10/2024 ore 11:08:53	**SI**
4	**Phoenix società cooperativa sociale per azioni**	operatore della ristorazione	**OPERATORE DELLA RISTORAZIONE**	**Preparazione degli alimenti e allestimento piatti**	VH1WKE0	RUTIGLIANO	BARI	15/10/2024 ore 11:13:53	**SI**
5	**CIOFS/FP-Puglia ets**	OPERATORE DELLA RISTORAZIONE - PREPARAZIONE ALIMENTI E ALLESTIMENTO PIATTI	**OPERATORE DELLA RISTORAZIONE**	**Preparazione degli alimenti e allestimento piatti**	OPRAVO5	RUVO DI PUGLIA	BARI	15/10/2024 ore 11:28:00	**SI**
6	**En.A.P. Puglia -Ente Addestramento Professionale Puglia**	OPERATORE DELLA RISTORAZIONE - CUOCO SALUTISTA	**OPERATORE DELLA RISTORAZIONE**	**Preparazione degli alimenti e allestimento piatti**	UJVKRB1	CORATO	BARI	15/10/2024 ore 11:28:37	**SI**
7	**CIFIR-ONLUS**	OPERATORE ELETTRICO – ind: INSTALLAZIONE/MANUTENZIONE IMPIANTI ELETTRICI CIVILI	**OPERATORE ELETTRICO**	**Installazione/manutenzione di impianti elettrici civili**	BAOV7G9	BARI	BARI	15/10/2024 ore 12:09:02	**SI**
8	**CNOS-FAP Regione Puglia**	Operatore alla riparazione di veicoli a motore	**OPERATORE ALLA RIPARAZIONE DEI VEICOLI A MOTORE**	**Manutenzione e riparazione delle parti e dei sistemi meccanici ed elettromeccanici**	B9E2KB1	BARI	BARI	15/10/2024 ore 12:11:58	**SI**

9	**ABAP**	Operatore della ristorazione - preparazione degli alimenti e allestimento piatti	**OPERATORE DELLA RISTORAZIONE**	**Preparazione degli alimenti e allestimento piatti**	TM1L1I4	BARI	BARI	18/10/2024 ore 16:46:35	**SCORRIMENTO DD 1905/2024**
10	**NUOVI ORIZZONTI SOC COOP SOCIALE**	OPERATORE DEL BENESSERE	**OPERATORE DEL BENESSERE**	**Erogazione di trattamenti di acconciatura**	42MDEK5	GRAVINA IN PUGLIA	BARI	22/10/2024 ore 09:55:47	**SCORRIMENTO DD 1905/2024**
11	**A.F.G. - ASSOCIAZIONE DI FORMAZIONE GLOBALE**	OPERATORE DELLA RISTORAZIONE	**OPERATORE DELLA RISTORAZIONE**	**Allestimento sala e somministrazione piatti e bevande**	RYCMGM6	SANTERAMO IN COLLE	BARI	23/10/2024 ore 17:51:23	**SCORRIMENTO DD 1905/2024**
12	**Associazione di Promozione Sociale FORMARE**	Operatore grafico ipermediale	**OPERATORE GRAFICO**	**Ipermediale**	K7BDI68	PUTIGNANO	BARI	05/11/2024 ore 09:25:22	**SCORRIMENTO DD 1905/2024**

Finanziato dall'Unione europea NextGenerationEU

REGIONE PUGLIA

ALLEGATO A: SUDDIVISIONE PER PROVINCIA DEI PROGETTI IDONEI FINANZIATI - SCORRIMENTO -

	Organismo Formativo	Denominazione Progetto	Figura	indirizzo (ove previsto)	Codice pratica	Sede	Provincia	Data e orario trasmissione	FINANZIATO
1	**ASSOCIAZIONE FORM@LLIMAC**	Operatore Informatico	**OPERATORE INFORMATICO**		9HUEV94	Canosa Di Puglia	BAT	**15/10/2024 ore 11:01:37**	**SI**
2	**IFOR PMI PROMETEO PUGLIA**	OPERATORE AI SERVIZI DI PROMOZIONE ED ACCOGLIENZA	**OPERATORE AI SERVIZI DI PROMOZIONE E ACCOGLIENZA**		WMD7YA7	TRANI	BAT	**15/10/2024 ore11:15:16**	**SI**
3	**En.A.P. Puglia -Ente Addestramento Professionale Puglia**	OPERATORE AGRICOLO 4.0	**OPERATORE AGRICOLO**	**Coltivazione di piante erbacee, orticole e legnose in pieno campo e in serra**	UJVKRB1	ANDRIA	BAT	**15/10/2024 ore11:22:36**	**SCORRIMENTO DD 1905/2024**
4	**CDQ ITALIA FORMAZIONE**	Operatore alla riparazione di veicoli a motore	**OPERATORE ALLA RIPARAZIONE DEI VEICOLI A MOTORE**	**Manutenzione e riparazione delle parti e dei sistemi meccanici ed elettromeccanici**	XRIFNU9	Canosa Di Puglia	BAT	**15/10/2024 ore11:27:20**	**SCORRIMENTO DD 1905/2024**
5	**CDQ ITALIA FORMAZIONE**	Operatore elettrico - Impianti elettrici civili e fotovoltaici	**OPERATORE ELETTRICO**	**Installazione/manutenzion e di impianti elettrici civili**	XRIFNU9	Canosa Di Puglia	BAT	**15/10/2024 ore11:33:20**	**NO**
6	**ABIGAR**	OPERATORE GRAFICO	**OPERATORE GRAFICO**	**Ipermediale**	6WEYRA9	TRANI	BAT	**15/10/2024 ore12:44:22**	**NO**

Finanziato dall'Unione europea NextGenerationEU

REGIONE PUGLIA

ALLEGATO A: SUDDIVISIONE PER PROVINCIA DEI PROGETTI IDONEI FINANZIATI - SCORRIMENTO -

	Organismpo Formativo	Denominazione Progetto	Figura	indirizzo (ove previsto)	Codice pratica	Sede	Provincia	Data e orario trasmissione	FINANZIATO
1	**Ente Demetra scs**	Operatore del benessere - Erogazione dei servizi di trattamento estetico	**OPERATORE DEL BENESSERE**	**Erogazione dei servizi di trattamento estetico**	IDTPQB8	VILLA CASTELLI	BRINDISI	15/10/2024 ore 11:00:37	**SI**
2	**Ente Demetra scs**	Operatore della ristorazione - Preparazione degli alimenti e allestimento piatti	**OPERATORE DELLA RISTORAZIONE**	**Preparazione degli alimenti e allestimento piatti**	IDTPQB8	VILLA CASTELLI	BRINDISI	15/10/2024 ore 11:03:58	**SI**
3	**PROGRAMMA SVILUPPO**	OPERATORE INFORMATICO	**OPERATORE INFORMATICO**		KWZPJ64	FRANCAVILLA FONTANA	BRINDISI	15/10/2024 ore 11:08:00	**SCORRIMENTO DD 1784/2024**
4	**AGENZIA FORMATIVA ULISSE - IMPRESA SOCIALE ETS**	OPERATORE DELLA RISTORAZIONE			WTQD2J9	OSTUNI	BRINDISI	15/10/2024 ore 12:10:51	**SCORRIMENTO DD 1905/2024**
5	**associazione dante alighieri**	Operatore del benessere - Erogazione dei servizi di trattamento estetico	**OPERATORE DEL BENESSERE**	**Erogazione dei servizi di trattamento estetico**	6FXTZW5	FASANO	BRINDISI	15/10/2024 ore 12:16:44	**SCORRIMENTO DD 1959/2024**
6	**4G FORMA APS**	Operatore della ristorazione - Preparazione alimenti e allestimento piatti	**OPERATORE DELLA RISTORAZIONE**	**Preparazione degli alimenti e allestimento piatti**	SLNE789	OSTUNI	BRINDISI	15/10/2024 ore 14:00:38	**NO**
7	**PROFETA ASSOCIAZIONE PER LO SVILUPPO DEL TERRITORIO**	OPERATORE GRAFICO	**OPERATORE GRAFICO**	**Ipermediale**	LCZG7Q8	BRINDISI	BRINDISI	15/10/2024 ore 16:40:57	**NO**
8	**PROFETA ASSOCIAZIONE PER LO SVILUPPO DEL TERRITORIO**	OPERATORE AGRICOLO (Esperto di biodiversità)	**OPERATORE AGRICOLO**	**Coltivazione di piante erbacee, orticole e legnose in pieno campo e in serra**	LCZG7Q8	BRINDISI	BRINDISI	15/10/2024 ore 16:43:12	**NO**

9	**ASSOCIAZIONE FUTURA**	Operatore elettrico – Impianti elettrici civili e sistemi domotici complessi	**OPERATORE ELETTRICO**	**Installazione/manutenzione di impianti elettrici civili**	7HF8KT6	BRINDISI	BRINDISI	22/10/2024 ore 10:18:12	**NO**

Finanziato dall'Unione europea NextGenerationEU

REGIONE PUGLIA

ALLEGATO A: SUDDIVISIONE PER PROVINCIA DEI PROGETTI IDONEI FINANZIATI - SCORRIMENTO -

	Organismo Formativo	Denominazione Progetto	Figura	indirizzo (ove previsto)	Codice pratica	Sede	Provincia	Data e orario trasmissione	FINANZIATO
1	**IRFIP**	Operatore della Ristorazione – Indirizzo Preparazione degli alimenti e allestimento piatti	**OPERATORE DELLA RISTORAZIONE**	**Preparazione degli alimenti e allestimento piatti**	NC3XVK1	Pietramontecorvino	FOGGIA	15/10/2024 ore 11:02:31	**SI**
2	**CENTRO DI FORMAZIONE ED ORIENTAMENTO PROFESSIONALE "PADRE PIO"**	Operatore della ristorazione - Preparazione degli alimenti e allestimento piatti	**OPERATORE DELLA RISTORAZIONE**	**Preparazione degli alimenti e allestimento piatti**	0UI8893	ORTA NOVA	FOGGIA	15/10/2024 ore 11:06:17	**SI**
3	**MONDO NUOVO A.P.S.**	OPERATORE DEI SISTEMI E DEI SERVIZI LOGISTICI	**OPERATORE DEI SISTEMI E DEI SERVIZI LOGISTICI**		5ZYEEQ1	LUCERA	FOGGIA	15/10/2024 ore 11:10:51	**SI**
4	**Fondazione ENAC PUGLIA Ente Canossiano di Formazione e Lavoro C. Figliolia ETS**	Operatore delle produzioni alimentari - Lavorazione e produzione di pasticceria, pasta e prodotti da	**OPERATORE DELLE PRODUZIONI ALIMENTARI**	**Lavorazione e produzione di pasticceria, pasta e prodotti da forno**	M62WD66	FOGGIA	FOGGIA	15/10/2024 ore 11:14:00	**SI**
5	**ITCA/FAP ONLUS**	OPERATORE DELLA RISTORAZIONE - Preparazione degli alimenti e allestimento piatti	**OPERATORE DELLA RISTORAZIONE**	**Preparazione degli alimenti e allestimento piatti**	GTRFX22	SAN GIOVANNI ROTONDO	FOGGIA	15/10/2024 ore 11:41:39	**scorrimento DD 1905/2024**
6	**CNOS-FAP Regione Puglia**	Operatore della ristorazione	**OPERATORE DELLA RISTORAZIONE**	**Preparazione degli alimenti e allestimento piatti**	B9E2KB1	CERIGNOLA	FOGGIA	15/10/2024 ore 12:07:05	**scorrimento DD 1905/2024**
7	**CNOS-FAP Regione Puglia**	Elettricista	**OPERATORE ELETTRICO**	**Installazione/manutenzion e di impianti elettrici civili**	B9E2KB1	CERIGNOLA	FOGGIA	15/10/2024 ore 12:13:54	**SCORRIMENTO CON PRESENTE ATTO**

8	**ENAIP Impresa Sociale srl**	Operatore della Ristorazione	**OPERATORE DELLA RISTORAZIONE**	**Preparazione degli alimenti e allestimento piatti**	KZY5220	FOGGIA	FOGGIA	15/10/2024 ore 12:32:17	**NO**
9	**AFORIS - IMPRESA SOCIALE**	OPERATORE AI SERVIZI DI PROMOZIONE E ACCOGLIENZA	**OPERATORE AI SERVIZI DI PROMOZIONE E ACCOGLIENZA**		KO6DVG7	FOGGIA	FOGGIA	16/10/2024 ore14:36:02	**NO**
10	**SMILE PUGLIA**	OPERATORE DELLA RISTORAZIONE	**OPERATORE DELLA RISTORAZIONE**	**Preparazione degli alimenti e allestimento piatti**	FQBW2T0	LUCERA	FOGGIA	16/10/2024 ore 16:58:09	**NO**

Finanziato dall'Unione europea NextGenerationEU

REGIONE PUGLIA

ALLEGATO A: SUDDIVISIONE PER PROVINCIA DEI PROGETTI IDONEI FINANZIATI - SCORRIMENTO -

	Organismo Formativo	Denominazione Progetto	Figura	indirizzo (ove previsto)	Codice pratica	Sede	Provincia	Data e orario trasmissione	FINANZIATO
1	**E.F.A.L. Salento**	Operatore delle produzioni alimentari	**OPERATORE DELLE PRODUZIONI ALIMENTARI**	**Lavorazione e produzione di pasticceria, pasta e prodotti da forno**	1MMPRQ0	LECCE	LECCE	15/10/2024 ore 11:00:23	**SI**
2	**CALASANZIO - CULTURA E FORMAZIONE COOPERATIVA SOCIALE ETS**	OPERATORE DELLA RISTORAZIONE	**OPERATORE DELLA RISTORAZIONE**	**Preparazione degli alimenti e allestimento piatti**	N5JXY28	CAMPI SALENTINA	LECCE	15/10/2024 ore 11:00:37	**SI**
3	**ASCLA società cooperativa impresa sociale**	OPERATORE ELETTRICO – Indirizzo: Installazione/manutenzione di impianti elettrici civili	**OPERATORE ELETTRICO**	**Installazione/manutenzione di impianti elettrici civili**	XMYF826	CASARANO	LECCE	15/10/2024 ore 11:01:53	**SI**
4	**D.ANTHEA**	OPERATORE AI SERVIZI DI PROMOZIONE E ACCOGLIENZA	**OPERATORE AI SERVIZI DI PROMOZIONE E ACCOGLIENZA**		9B7ISB3	SCORRANO	LECCE	15/10/2024 ore 11:04:08	**SI**
5	**INNOVA.MENTI**	OPERATORE ELETTRICO	**OPERATORE ELETTRICO**	**Installazione/manutenzione di impianti elettrici civili**	BK18YC7	CAMPI SALENTINA	LECCE	15/10/2024 ore 11:05:27	**SI**
6	**ASCLA società cooperativa impresa sociale**	OPERATORE DELLA RISTORAZIONE - Indirizzo: Preparazione degli alimenti e allestimento piatti	**OPERATORE DELLA RISTORAZIONE**	**Preparazione degli alimenti e allestimento piatti**	XMYF826	CASARANO	LECCE	15/10/2024 ore 11:06:16	**SCORRIMENTO DD 1905/2024**
7	**INFINITY FOUNDATION**	Operatore Informatico	**OPERATORE INFORMATICO**		8WVR1F4	LECCE	LECCE	15/10/2024 ore 11:06:24	**SCORRIMENTO DD 1905/2024**

8	**PROGRAMMA SVILUPPO**	OPERATORE DELLA RISTORAZIONE	**OPERATORE DELLA RISTORAZIONE**	**Preparazione degli alimenti e allestimento piatti**	KWZPJ64	GALATINA	LECCE	15/10/2024 ore 11:08:39	**SCORRIMENTO con PRESENTE ATTO**
9	**ASCLA società cooperativa impresa sociale**	OPERATORE GRAFICO – Indirizzo: Ipermediale	**OPERATORE GRAFICO**	**Ipermediale**	XMYF826	CASARANO	LECCE	15/10/2024 ore 11:08:50	**NO**
10	**ARNIA**	Operatore meccanico - Montaggio componenti meccanici/Meccatronico	**OPERATORE MECCANICO**	**Montaggio componenti meccanici**	E4M0697	LECCE	LECCE	15/10/2024 ore 11:11:01	**NO**
11	**ISPA**	OPERATORE DELLE PRODUZIONI ALIMENTARI PASTICCERIA/CAKE DESIGN	**OPERATORE DELLE PRODUZIONI ALIMENTARI**	**Lavorazione e produzione di pasticceria, pasta e prodotti da forno**	TEQBU95	MAGLIE	LECCE	15/10/2024 ore 11:14:15	**NO**
12	**CNIPA PUGLIA**	OPERATORE DELLA RISTORAZIONE - Allestimento sala e somministrazione piatti e bevande	**OPERATORE DELLA RISTORAZIONE**	**Allestimento sala e somministrazione piatti e bevande**	VCIJ1A7	LECCE	LECCE	15/10/2024 ore 11:18:29	**NO**
13	**CIFIR-ONLUS**	OPERATORE AI SERVIZI DI PROMOZIONE E ACCOGLIENZA	**OPERATORE AI SERVIZI DI PROMOZIONE E ACCOGLIENZA**		BAOV7G9	RACALE	LECCE	15/10/2024 ore 11:50:22	**NO**
14	**AGENZIA FORMATIVA ULISSE - IMPRESA SOCIALE ETS**	Operatore della Ristorazione	**OPERATORE DELLA RISTORAZIONE**	**Preparazione degli alimenti e allestimento piatti**	WTQD2J9	LECCE	LECCE	15/10/2024 ore 12:13:25	**NO**
15	**A.F.G. - ASSOCIAZIONE DI FORMAZIONE GLOBALE**	OPERATORE ALLA RIPARAZIONE DEI VEICOLI A MOTORE	**OPERATORE ALLA RIPARAZIONE DEI VEICOLI A MOTORE**	**Manutenzione e riparazione delle parti e dei sistemi meccanici ed elettromeccanici**	RYCMGM6	SQUINZANO	LECCE	15/10/2024 ore 19:19:19	**NO**
16	**AFORISMA società cooperativa**	Corso di Operatore di Impianti Termoidraulici	**OPERATORE DI IMPIANTI TERMOIDRAULICI**		UWDOBA6	LECCE	LECCE	22/10/2024 ore09:51:08	**NO**
17	**ASSOCIAZIONE KRONOS**	OPERATORE INFORMATICO	**OPERATORE INFORMATICO**		SNRPYC1	LECCE	LECCE	22/10/2024 ore 15:40:12	**NO**

18	**ELDAIFP S.R.L. IMPRESA SOCIALE**	OPERATORE ESPERTO DELLA PROMOZIONE E ACCOGLIENZA TURISTICA	**OPERATORE AI SERVIZI DI PROMOZIONE E ACCOGLIENZA**		5N4DK16	TREPUZZI	LECCE	04/11/2024 ore 12:16:03	**NO**

Finanziato dall'Unione europea NextGenerationEU

REGIONE PUGLIA

ALLEGATO A: SUDDIVISIONE PER PROVINCIA DEI PROGETTI IDONEI FINANZIATI - SCORRIMENTO -

	Organismo Formativo	Denominazione Progetto	Figura	indirizzo (ove previsto)	Codice pratica	Sede	Provincia	Data e orario trasmissione	FINANZIATO
1	**AGENZIA FORMATIVA ULISSE - IMPRESA SOCIALE ETS**	Operatore della Ristorazione	**OPERATORE DELLA RISTORAZIONE**	**Allestimento sala e somministrazione piatti e bevande**	WTQD2J9	SAN GIORGIO IONICO	TARANTO	15/10/2024 ore 11:04:32	**SI**
2	**PROGRAMMA SVILUPPO**	OPERATORE INFORMATICO	**OPERATORE INFORMATICO**		KWZPJ64	TARANTO	TARANTO	15/10/2024 ore 11:05:39	**SI**
3	**ASSOCIAZIONE HOMINES NOVI**	OPERATORE MONTAGGIO E MANUTENZIONE IMBARCAZIONI DA DIPORTO	**OPERATORE MONTAGGIO E MANUTENZIONE IMBARCAZIONI DA DIPORTO**		S6M5SL0	TARANTO	TARANTO	15/10/2024 ore 11:06:18	**SI**
4	**CIOFS/FP-Puglia ets**	OPERATORE DEL BENESSERE - EROGAZIONE DEI SERVIZI DI TRATTAMENTO ESTETICO	**OPERATORE DEL BENESSERE**	**Erogazione dei servizi di trattamento estetico**	OPRAVO5	TARANTO	TARANTO	15/10/2024 ore 11:17:48	**SI**
5	**Formare Puglia a.p.s.**	Operatore della Ristorazione - Ind. 1 - TA	**OPERATORE DELLA RISTORAZIONE**	**Preparazione degli alimenti e allestimento piatti**	VL4C433	TARANTO	TARANTO	15/10/2024 ore 11:17:48	**SCORRIMENTO DD 1905/2024**
6	**CNIPA PUGLIA**	Operatore della Ristorazione - Allestimento sala e somministrazione piatti e bevande	**OPERATORE DELLA RISTORAZIONE**	**Allestimento sala e somministrazione piatti e bevande**	VCIJ1A7	TARANTO	TARANTO	15/10/2024 ore 11:18:00	**SCORRIMENTO DD 1905/2024**
7	**Formare Puglia a.p.s.**	Operatore della Ristorazione - Ind. 2 - TA	**OPERATORE DELLA RISTORAZIONE**	**Allestimento sala e somministrazione piatti e bevande**	VL4C433	TARANTO	TARANTO	15/10/2024 ore 11:18:20	**NO**

8	**En.A.P. Puglia -Ente Addestramento Professionale Puglia**	OPERATORE MECCANICO 4.0	**OPERATORE MECCANICO**	**Lavorazioni meccanica, per asportazione e deformazione**	UJVKRB1	TARANTO	TARANTO	15/10/2024 ore 12:22:07	**NO**
9	**ASS. MAGNAGRECIA FORMAZIONE**	OPERATORE DELLA RISTORAZIONE	**OPERATORE DELLA RISTORAZIONE**	**Preparazione degli alimenti e allestimento piatti**	ARLUX44	TARANTO	TARANTO	15/10/2024 ore 21:01:29	**NO**
10	**Circolo Culturale "Enrico Fermi"**	OPERATORE DELLA RISTORAZIONE	**OPERATORE DELLA RISTORAZIONE**	**Preparazione degli alimenti e allestimento piatti**	GSETWU6	MASSAFRA	TARANTO	22/10/2024 ore 17:09:44	**NO**
11	**A.F.G. - ASSOCIAZIONE DI FORMAZIONE GLOBALE**	OPERATORE DELLA RISTORAZIONE	**OPERATORE DELLA RISTORAZIONE**	**Allestimento sala e somministrazione piatti e bevande**	RYCMGM6	LATERZA	TARANTO	24/10/2024 ore 12:01:56	**NO**
12	**TELMAR SOC. COOP. ARL**	Operatore Elettrico	**OPERATORE ELETTRICO**	**Installazione/manutenzion e di impianti elettrici civili**	GIKMLW5	Fragagnano	TARANTO	31/10/2024 ore 09:59:39	**NO**
13	**CIOFS/FP-Puglia ets**	OPERATORE DEL BENESSERE - EROGAZIONE DI TRATTAMENTI DI ACCONCIATURA	**OPERATORE DEL BENESSERE**	**Erogazione di trattamenti di acconciatura**	OPRAVO5	MARTINA FRANCA	TARANTO	04/11/2024 ore 15:42:54	**NO**

DETERMINAZIONE DEL DIRIGENTE SEZIONE ISTRUZIONE E UNIVERSITA' 9 dicembre 2024, n. 502

Procedura negoziale per la selezione di progetti formativi rientranti nell'intervento complesso di sviluppo e potenziamento dell'offerta di percorsi di Istruzione Tecnologica Superiore denominato "ITS 4.0 - biennio 2024/2026" (DGR n. 1418/2024). Approvazione elenco progetti ammissibili e impegno di spesa.

IL DIRIGENTE DELLA STRUTTURA PROPONENTE

La Dirigente della Sezione Istruzione e Università

visti gli articoli 4, 5 e 6 della L.R. n. 7/1997;
vista la Deliberazione G.R. n. 3261/1998;
visti gli artt. 4 e 16 del D.lgs. n. 165 del 30.03.2001 e ss.mm.ii.;
visto l'art. 32 della Legge 18.06.2009, n. 69, che prevede l'obbligo di sostituire la pubblicazione tradizionale all'Albo ufficiale con la pubblicazione di documenti digitali sui siti informatici;
visto il D.Lgs. 196 del 2003 "*Codice in materia di protezione dei dati personali*" e ss. mm. ed ii.;
vista la L. n. 241/1990 "*Nuove norme in materia di procedimento amministrativo e di diritto di accesso ai documenti amministrativi*" e ss.mm.ii.
visti gli artt. 20 e 21 del Codice dell'Amministrazione Digitale (CAD), di cui al D.L.gs n. 82/2005, come modificato dal D.lgs 13 dicembre 2017 n. 217;
richiamato il principio contabile di cui al D.Lgs. 23.06.2011 n. 118, come integrato dal D.Lgs. 10.08.2014 n. 126 "*Disposizioni integrative e correttive del D.Lgs. 118/2011 recante disposizioni in materia di armonizzazione dei sistemi contabili e degli schemi di bilancio delle Regioni, degli enti locali e dei loro organismi, a norma degli articoli 1 e 2 della L. 42/2009*";
vista la Legge Regionale 29 dicembre 2023, n. 37 "*Disposizioni per la formazione del bilancio di previsione 2024 e bilancio pluriennale 2024-2026 della Regione Puglia (legge di stabilità regionale 2024)*";
vista la Legge Regionale 29 dicembre 2023, n. 38 "*Bilancio di previsione della Regione Puglia per l'esercizio finanziario 2024 e bilancio pluriennale 2024-2026*";
vista la Deliberazione di Giunta regionale n. 18 del 22/01/2024 *"Bilancio di previsione per l'esercizio finanziario 2024 e pluriennale 2024-2026. Articolo 39, comma 10, del decreto legislativo 23 giugno 2011, n. 118. Documento tecnico di accompagnamento e Bilancio Finanziario Gestionale. Approvazione."*;
vista la D.G.R. n. 1974 del 07/12/2020, ratificata con D.P.G.R. del 22 gennaio 2021, n.22 e modificata e integrata con D.G.R. n. 215 del 8 febbraio 2021, ratificata con D.P.G.R. 10 febbraio 2021, n. 45, con cui è stato approvato l'Atto di Alta Organizzazione del modello organizzativo "MAIA 2.0";
visto il DPGR n. 263 del 10 agosto 2021 di definizione delle Sezioni di Dipartimento e delle relative funzioni, con cui vengono ri-attribuite le funzioni, ponendo in capo alla Sezione Istruzione e Università la *programmazione ed attuazione degli interventi in materia di riforma, innovazione e qualificazione: del sistema dell'istruzione professionalizzante e formazione terziaria (ITS, PTP)*;
vista la DGR n. 1576 del 30 settembre 2021 con la quale si è provveduto al conferimento degli incarichi di direzione delle Sezioni di Dipartimento in applicazione dell'art. 22, comma 2, del DPGR n. 22/2021, a partire dalla cui approvazione ha assunto efficacia la nuova attribuzione di funzioni alle Sezioni;
visto il DPGR n. 403 del 10 novembre 2021 avente ad oggetto "DPGR 9 agosto 2017, n. 483 "Atto di organizzazione per l'attuazione del Programma Operativo FESR- FSE 2014-2020". Adeguamenti al DPGR 22.01.2021, n. 22 "Adozione Atto di Alta Organizzazione. Modello Organizzativo "MAIA 2.0" e ss.mm.ii";
visto l'A.D. n. 144 del 02.05.2024, con cui è stata attribuita al Dott. Gabriele Valerio la Responsabilità delle Sub-azioni 6.3.8 - 6.2.3 - 6.2.5 del PR FESR-FSE+ Puglia 2021- 2027 equiparata ad EQ;
vista la Deliberazione di Giunta Regionale n. 1418 del 15.10.2024 - "*Procedura negoziale per la selezione di progetti formativi rientranti nell'intervento complesso di sviluppo e potenziamento dell'offerta di percorsi di Istruzione Tecnologica Superiore denominato "ITS 4.0 - biennio 2024/2026". Applicazione quota vincolata del risultato di amministrazione e variazione al Bilancio di previsione 2024 e pluriennale 2024- 2026 ai sensi del D.Lgs. 118/2011 e ss.mm.ii.*".

Vista la relazione di seguito riportata:

Con Deliberazione della Giunta Regionale n. 1070 del 31.07.2024, è stato adottato il Piano triennale territoriale degli interventi 2024/2026 di Istruzione Tecnologica Superiore - ITS *Academy*.

Con Deliberazione n. 1418 del 15.10.2024, la Giunta Regionale ha dato mandato alla Dirigente della Sezione Istruzione e Università di avviare apposita procedura negoziale, denominata "*ITS 4.0 - biennio 2024/2026*" sulla scorta del fabbisogno rappresentato dalle Fondazioni ITS *Academy* pugliesi, dando atto che le risorse necessarie al finanziamento dell'offerta formativa oggetto della Procedura Negoziale in parola trovano copertura a valere sul Decreto Ministeriale n. 96 del 23 maggio 2023 di riparto delle risorse per il potenziamento dell'offerta formativa degli Istituti Tecnologici Superiori "*ITS Academy*", un Decreto Ministeriale - di prossima emanazione - di cui alla nota del 31.07.2024 con la quale il Ministro dell'Istruzione e del Merito ha comunicato agli Assessori regionali un imminente ulteriore riparto di risorse PNRR in favore delle Fondazioni ITS *Academy* di recente costituzione che abbiano attivato percorsi formativi entro l'anno 2023, sul Decreto Ministeriale n. 693 del 25 marzo 2024 concernente l'assegnazione dei finanziamenti agli Istituti Tecnologici Superiori, per l'anno 2024, ai sensi dell'articolo 14, comma 5, della legge 15 luglio 2022, n. 99, nonché su altre economie confluite nella quota vincolata del risultato di amministrazione, così come meglio specificato nella Sezione Copertura Finanziaria del medesimo provvedimento.

Con Decreto Ministeriale n. 187 del 18.09.2024 il Ministero dell'Istruzione e del Merito ha approvato il riparto di risorse PNRR in favore delle Fondazioni ITS *Academy* di recente costituzione che hanno attivato percorsi formativi entro l'anno 2023. In particolare, per la Puglia, la Fondazione ITS *Academy* Biotech for Life, la Fondazione ITS *Academy* GREEN ENERGY PUGLIA e la Fondazione ITS *Academy* PUGLIA MARKETING & DESIGN (PU.MA) che non erano rientrate nel precedente riparto approvato con il D.M. n. 96 del 23 maggio 2023.

Con A.D. n. 384 del 21.10.2024 della Dirigente della Sezione Istruzione e Università, è stata approvata la Procedura negoziale per la selezione di progetti formativi rientranti nell'intervento complesso di sviluppo e potenziamento dell'offerta di percorsi di Istruzione Tecnologica Superiore denominato "*ITS 4.0 - biennio 2024/2026*", ed è stato altresì delegato il Funzionario E.Q. dott. Gabriele Valerio allo svolgimento delle attività finalizzate alla selezione delle proposte progettuali ed il confronto negoziale con i soggetti che manifesteranno il proprio interesse.

L'istanza di candidatura relativa a ciascuna proposta progettuale, unitamente alla documentazione richiesta, poteva essere trasmessa esclusivamente a mezzo PEC a partire dal 21.10.2024 ed entro le ore 23.59 del 15.11.2024, termine successivamente prorogato al 22.11.2024 con A.D. n. 441 del 14.11.2024.

Alla data di scadenza indicata, sono pervenute n. 109 proposte progettuali per altrettanti percorsi formativi, così come di seguito dettagliato:

	Denominazione ITS	**N. percorsi formativi**
1	ITS *Academy* Antonio Cuccovillo - Sistema Meccanica	11
2	ITS *Academy* AgriPuglia	13
3	ITS *Academy* per la Mobilità Sostenibile - Settore Aerospazio Puglia	7
4	ITS *Academy* Apulia Digital	22
5	ITS *Academy* della Puglia per il turismo, i beni, le attività culturali ed artistiche	21

6	ITS *Academy* Mobilità "Ge.In.Logistic"	18
7	ITS *Academy* MI.TI MODA	6
8	ITS *Academy* Biotech for Life	4
9	ITS *Academy* GREEN ENERGY PUGLIA	3
10	ITS *Academy* PUGLIA MARKETING & DESIGN (PU.MA)	4

Si è dapprima proceduto alla verifica di ammissibilità formale delle proposte progettuali pervenute. In esito a tale attività tutti i n. 109 percorsi formativi, avendo superato positivamente la fase di verifica dei criteri di ammissibilità formale, sono risultati ammissibili alla conseguente fase di verifica di ammissibilità sostanziale e valutazione di merito (cfr. *Allegato A*, parte integrante e sostanziale del presente provvedimento).

Con PEC del 03.12.2024 acquisita al protocollo della Sezione Istruzione e Università con n. 0600374 del 04.12.2024, la Fondazione ITS *Academy* della Puglia per il turismo, i beni, le attività culturali ed artistiche ha comunicato formale rinuncia al percorso formativo "*Design, marketing e innovazione nel management del turismo costiero accessibile*" - sede di Brindisi.

A conclusione delle attività istruttorie per la verifica di ammissibilità sostanziale e valutazione di merito svolte sulla base dei criteri specificatamente definiti nell'ambito della procedura *de qua*, nonché di quanto previsto dall'atto di indirizzo della Giunta Regionale, a ciascun percorso formativo dichiarato ammissibile è stato attribuito un punteggio definito dettagliatamente nell'*Allegato B*, parte integrante e sostanziale del presente provvedimento.

In sintesi, all'esito delle attività istruttorie (i cui verbali, unitamente ai relativi allegati, sono agli atti della Sezione Istruzione e Università - prot. 0609068/2024 del 09.12.2024), emerge che tutti i n. 108 percorsi formativi risultano AMMISSIBILI AL FINANZIAMENTO avendo superato la soglia minima di 600 punti ed avendo ottenuto un punteggio non inferiore al 50% attribuibile in ciascun Macro-criterio di valutazione (cfr. *Allegato B*).

Le risorse necessarie al finanziamento dei n. 108 percorsi formativi AMMESSI A FINANZIAMENTO, ai sensi di quanto disposto con DGR n. 1418 del 15.10.2024, trovano copertura come di seguito specificato:

- n. 93 percorsi formativi saranno finanziati a valere su risorse di cui al Decreto Ministeriale n. 96 del 23 maggio 2023 (risorse PNRR che saranno erogate direttamente alle Fondazioni *ITS Academy*, previa stipula di apposito disciplinare con la preposta Unità di Missione del Ministero dell'Istruzione e del Merito);
- n. 11 percorsi formativi saranno finanziati a valere su risorse di cui al Decreto Ministeriale n. 187 del 18.09.2024 (risorse PNRR che saranno erogate direttamente alle Fondazioni *ITS Academy* di recente costituzione che avevano attivato percorsi formativi entro l'anno 2023, previa stipula di apposito disciplinare con la preposta Unità di Missione del Ministero dell'Istruzione e del Merito);
- n. 4 percorsi formativi saranno finanziati con risorse a valere sulle economie vincolate formatesi negli esercizi precedenti sul capitolo di spesa U1502002 "*Trasferimenti ai soggetti attuatori delle attività finanziate con le risorse disponibili a valere sui Decreti M.I.U.R. per l'Istruzione e Formazione Tecnica Superiore*" del bilancio regionale, giusta variazione, in termini di competenza e cassa, al Bilancio Regionale di previsione 2024 e pluriennale 2024-2026, al documento tecnico di accompagnamento e al bilancio finanziario gestionale 2024-2026, autorizzata con la citata DGR n. 1418/2024. Più nel dettaglio:

	Denominazione ITS	***Titolo del percorso formativo approvato***	***Importo***	***CUP***
1	*Fondazione* ITS *Academy* MI.TI MODA	Tecnico superiore modellista- prototipista Abbigliamento (sede di Barletta)	€ 330.349,00	B94D24002940001
2	*Fondazione* ITS *Academy* MI.TI MODA	Tecnico superiore per la programmazione della produzione e lo sviluppo di collezioni moda Calzaturiero (sede di Casarano)	€ 330.349,00	B74D24003220001
3	*Fondazione* ITS *Academy* MI.TI MODA	Tecnico superiore modellista- prototipista Abbigliamento Moda Cinema e Spettacolo (sede di Alessano)	€ 330.349,00	B24D24002750001
4	*Fondazione* ITS *Academy* MI.TI MODA	Tecnico superiore per il marketing e la comunicazione del prodotto Moda (sede di Taranto)	€ 330.349,00	B54D24005310001
		TOTALE	**€ 1.321.396,00**	

Con la Fondazione ITS *Academy* MI.TI MODA sarà stipulato apposito disciplinare ai sensi della Procedura Negoziale *de quo*, che sarà approvato con successivo e separato atto.

Tanto premesso, considerato che:

- la DGR n. 1418 del 15.10.2024 ha autorizzato la variazione, in termini di competenza e cassa, al Bilancio Regionale di previsione 2024 e pluriennale 2024-2026, al documento tecnico di accompagnamento e al bilancio finanziario gestionale 2024-2026, pari complessivamente ad € 1.494.455,22, rivenienti dall'applicazione delle quote vincolate del risultato di amministrazione derivanti da economie vincolate formatesi negli esercizi precedenti sul capitolo di spesa U1502002 "*Trasferimenti ai soggetti attuatori delle attività finanziate con le risorse disponibili a valere sui Decreti M.I.U.R. per l'Istruzione e Formazione Tecnica Superiore*";
- la stessa DGR n. 1418/2024 ha autorizzato la Dirigente della Sezione Istruzione e Università a porre in essere tutti gli adempimenti conseguenti per l'attuazione del provvedimento, compreso l'impegno delle risorse

con il presente provvedimento si approvano le risultanze delle attività istruttorie, così come riportato negli *Allegati A* e *B,* che ne costituiscono parti integranti e sostanziali e contestualmente si procede all'impegno di spesa per l'importo complessivo di **€ 1.321.396,00** così come riportato nella sezione Adempimenti Contabili.

Verifica al sensi del Dlgs n. 196/03 e s.m.i. e del Regolamento (UE) 679/2016
Garanzie alla riservatezza

La pubblicazione del presente atto all'Albo pretorio on-line, salve le garanzie previste dalla legge 241/90 in tema di accesso al documenti amministrativi, avviene nel rispetto della tutela alla riservatezza dei cittadini, secondo quanto disposto dal Regolamento (UE) n. 679/2016 in materia di protezione dei dati personali, nonché dal d.lgs. n. 196/03 come modificato del d.lgs. n. 101/2018, e dal vigente Regolamento Regionale n. 5/2006 per il trattamento dei dati sensibili e giudiziari, per quanto applicabile. Ai fini della pubblicità legale, il presente provvedimento è stato redatto in modo da evitare la diffusione di dati personali identificativi non necessari ovvero il riferimento alle particolari categorie di dati previste dagli articoli 9 a 10 del succitato Regolamento (UE) innanzi richiamato; qualora tali dati fossero indispensabili per l'adozione dell''atto, essi sono trasferiti in documenti separati, esplicitamente richiamati.

Sulla base delle risultanze istruttorie di cui innanzi

LA DIRIGENTE DELLA SEZIONE ISTRUZIONE E UNIVERSITA'

- viste le attestazioni in calce al presente provvedimento;
- ritenuto di dover provvedere in merito;
- rilevata l'insussistenza di situazioni, anche potenziali, di conflitto di interessi ai sensi dell'art. 6 bis della L. 241/90, dell'art. 7 del DPR n. 62/2013 e dell'art. 7 del Codice di comportamento dei dipendenti della Regione Puglia

ADEMPIMENTI CONTABILI

ai sensi del D. lgs. n.118/2011 e successive modificazioni ed integrazioni

Bilancio Regionale vincolato - esercizio 2024 approvato con LL.RR. nn. 37-38/2023 e D.G.R. n. 18/2024

Missione: 15 - Politiche per il lavoro e la formazione professionale
Programma: 04 - Politica regionale unitaria per il lavoro e la formazione professionale
Titolo: 1 - Spese correnti
Macroaggregato: 04 - Trasferimenti correnti
Piano dei Conti Finanziario : U.1.04.01.02.999
Codice identificativo delle transazioni riguardanti risorse dell'U.E, punto 2) allegato 7 al D.Lgs. 118/2011, codici:

- per ENTRATA: 2 (cap. E2101010)
- per SPESA : 8 (cap. U1502002)

Il costo complessivo del presente provvedimento, pari ad € 1.321.396,00, trova copertura così come segue ai sensi della DGR n. 1418 del 15.10.2024.

Viene effettuato l'IMPEGNO DI SPESA della complessiva somma di **€ 1.321.396,00** a valere sul capitolo di spesa n. U1502002 - CRA 19.03 - PDC U.1.04.01.02.999 - Missione 15 - Programma 02 - Titolo 1, in favore della *Fondazione* ITS *Academy* MI.TI MODA, codice beneficiario 410574.

- si attesta che le liquidazioni relative all'impegno di spesa di cui al presente atto, saranno effettuate, secondo i cronoprogrammi riportati nel disciplinare che sarà approvato con successivo e separato atto;
- si attesta l'adempimento degli obblighi di cui agli artt. 26 e 27 del D.Lgs 14.03.2013, n. 33;
- si attesta la compatibilità dei pagamenti ai vincoli di finanza pubblica a cui è assoggettata la Regione Puglia;
- esiste la disponibilità finanziaria sui capitoli di spesa innanzi indicati;
- si attesta che l'operazione contabile proposta assicura il rispetto dei vincoli di finanza pubblica vigenti e gli equilibri di Bilancio di cui al D.Lgs n. 118/2011.

DETERMINA

Di prendere atto di quanto espresso in narrativa, che costituisce parte integrante e sostanziale del presente atto e che qui si intende integralmente riportato.

Di prendere atto delle dichiarazioni e attestazioni riportate nella sezione "Adempimenti contabili", che costituiscono parte integrante e sostanziale del presente atto e che qui si intendono integralmente riportate.

di approvare le risultanze delle attività istruttorie, i cui verbali sono agli atti dell'Amministrazione Regionale, dichiarando AMMISSIBILI A FINANZIAMENTO n. 108 proposte progettuali (cfr. *Allegati A e B*);
di approvare gli Allegati A e B, parti integranti e sostanziali del presente provvedimento;

di dare atto che le risorse necessarie al finanziamento dei n. 108 percorsi formativi AMMESSI A FINANZIAMENTO, ai sensi di quanto disposto con DGR n. 1418 del 15.10.2024, trovano copertura a valere sui Decreti Ministeriali n. 96 del 23 maggio 2023 e n. 187 del 18.09.2024, nonché sulla la quota vincolata del risultato di amministrazione a valere sulle economie vincolate formatesi negli esercizi precedenti sul capitolo di spesa U1502002 "*Trasferimenti ai soggetti attuatori delle attività finanziate con le risorse disponibili a valere sui Decreti M.I.U.R. per l'Istruzione e Formazione Tecnica Superiore*" del bilancio regionale, giusta variazione, in termini di competenza e cassa, al Bilancio Regionale di previsione 2024 e pluriennale 2024-2026, al documento tecnico di accompagnamento e al bilancio finanziario gestionale 2024-2026, autorizzata con la citata DGR n. 1418/2024;
di impegnare la complessiva somma pari ad **€ 1.321.396,00**, così come riportato nella sezione Adempimenti Contabili, in favore della *Fondazione* ITS *Academy* MI.TI MODA;
di disporre la pubblicazione sul Bollettino Ufficiale della Regione Puglia del presente provvedimento, con i relativi allegati, a cura della Sezione Istruzione e Università, ai sensi dell'art.6, della L.R. n.13/94.

Il presente provvedimento redatto in unico esemplare:

- diventa esecutivo con l'apposizione del visto di regolarità contabile della Sezione Ragioneria che ne attesta la copertura finanziaria;
- sarà riportato nel sito di Regione Puglia: www.regione.puglia.it all'interno della Sottosezione di I livello "Provvedimenti" di "Amministrazione trasparente";
- sarà pubblicato sul Bollettino Ufficiale della Regione Puglia a cura della Sezione Istruzione e Università, ai sensi dell'art.6, della L.R. n.13/94;
- sarà notificato ai soggetti interessati attraverso posta elettronica certificata (P.E.C.).

La Dirigente della Sezione Istruzione e Università
Arch. Maria Raffaella Lamacchia

ALLEGATI INTEGRANTI

Documento - Impronta (SHA256)
Allegato A_Esito ammissibilità AMMESSI.pdf - 45a2bd09a0d16b73bd49a0bb9b8077528e0ffe74260d1240666a9ab1f1436cde
Allegato B - Tabellone Esito Valutazione di Merito.pdf - f60663bf10dd431604397e787c749e0cfe80ce6391aae042740439b04b7f6a69

Si autorizza la Sezione Bilancio e Ragioneria a procedere alla registrazione degli adempimenti contabili dettagliatamente riportati nella Scheda Anagrafico Contabile, Allegato 1 parte integrante della presente determinazione.

Il presente Provvedimento diviene esecutivo con l'apposizione del Visto di Regolarità Contabile da parte della Sezione Bilancio e Ragioneria.

Firmato digitalmente da:

E.Q. Responsabile sub-azioni 6.3.8 - 6.2.3 - 6.2.5
Gabriele Valerio

Il Dirigente della Sezione Istruzione e Università
Maria Raffaella Lamacchia

Allegato A

Procedura negoziale per la selezione di progetti formativi rientranti nell'intervento complesso di sviluppo e potenziamento dell'offerta di percorsi di Istruzione Tecnologica Superiore denominato "ITS 4.0 - biennio 2024/2026" (DGR n. 1418/2024).

ESITO VALUTAZIONE DEI REQUISITI DI AMMISSIBILITA' FORMALE				
N.	**SOGGETTO PROPONENTE**	**DENOMINAZIONE PROPOSTA PROGETTUALE**	**PROTOCOLLO INGRESSO**	**ESITO**
1	ITS ACADEMY ANTONIO CUCCOVILLO	Tecnico superiore per la progettazione e la produzione meccatronica avanzata: a) Technologist in Industrial Processi management b) Additive Manufacturing Specialist ACRONIMO: PROD 9	0582684 del 26/11/2024	AMMESSO ALLA VALUTAZIONE DI MERITO
2	ITS ACADEMY ANTONIO CUCCOVILLO	Tecnico superiore per la digitalizzazione dei sistemi e per l'applicazione delle tecnologie abilitanti ai processi industriali. Higher Technician BarI4.0 ACRONIMO: HTECH7	0582684 del 26/11/2024	AMMESSO ALLA VALUTAZIONE DI MERITO
3	ITS ACADEMY ANTONIO CUCCOVILLO	Tecnico superiore per l'automazione e la robotica industriale a) Tecnologo Meccatronico per la Manutenzione dei Veicoli Industriali b) Specialista della Manutenzione Meccatronica per le tecnologie Ferroviarie ACRONIMO: VINFER	0582640 del 26/11/2024	AMMESSO ALLA VALUTAZIONE DI MERITO
4	ITS ACADEMY ANTONIO CUCCOVILLO	Tecnico superiore per l'automazione e la robotica industriale Tecnologo per la Gestione e Manutenzione meccatronica dei dispositivi biomedicali ACRONIMO: MEDMECH5	0582684 del 26/11/2024	AMMESSO ALLA VALUTAZIONE DI MERITO
5	ITS ACADEMY ANTONIO CUCCOVILLO	Tecnico superiore per la progettazione e la produzione meccatronica avanzata a) Advanced Industrial 4.0 Designer b) Digital Mechatronic Maintenance 4.0 ACRONIMO: PROMECH6	0582668 del 26/11/2024	AMMESSO ALLA VALUTAZIONE DI MERITO
6	ITS ACADEMY ANTONIO CUCCOVILLO	Tecnico superiore per l'automazione e la robotica industriale Tecnologo Meccatronico della manutenzione Automotive ACRONIMO: MECAR	0582684 del 26/11/2024	AMMESSO ALLA VALUTAZIONE DI MERITO
7	ITS ACADEMY ANTONIO CUCCOVILLO	Tecnico superiore per la progettazione e la produzione meccatronica avanzata Industrial Packaging Specialist ACRONIMO: PACKMAN2	0582668 del 26/11/2024	AMMESSO ALLA VALUTAZIONE DI MERITO
8	ITS ACADEMY ANTONIO CUCCOVILLO	Tecnico superiore per la progettazione e la produzione meccatronica avanzata a) Digital Mechatronic Maintenance 4.0 b) Susteinable 4.0 Production Specialist ACRONIMO: SMAN2	0582668 del 26/11/2024	AMMESSO ALLA VALUTAZIONE DI MERITO
9	ITS ACADEMY ANTONIO CUCCOVILLO	Tecnico Superiore per l'Innovazione e la Qualità delle Abitazioni. Digital Construction Specialist ACRONIMO: DIGICON2	0582668 del 26/11/2024	AMMESSO ALLA VALUTAZIONE DI MERITO
10	ITS ACADEMY ANTONIO CUCCOVILLO	Tecnico superiore per l'automazione e la robotica industriale. Advanced 4.0 Mechatronic Specialist ACRONIMO: ADMECH-AL	0582668 del 26/11/2024	AMMESSO ALLA VALUTAZIONE DI MERITO
11	ITS ACADEMY ANTONIO CUCCOVILLO	Tecnico superiore per l'automazione e la robotica industriale. Advanced 4.0 Mechatronic Specialist ACRONIMO: ADMECH-TA	0582640 del 26/11/2024	AMMESSO ALLA VALUTAZIONE DI MERITO
12	ITS ACADEMY MOBILITA' GE.IN.LOGISTIC	LOGISTICS DATA SPECIALIST	0582682 del 26/11/2024	AMMESSO ALLA VALUTAZIONE DI MERITO
13	ITS ACADEMY MOBILITA' GE.IN.LOGISTIC	SUPPLY CHAIN MANAGER	0582682 del 26/11/2024	AMMESSO ALLA VALUTAZIONE DI MERITO
14	ITS ACADEMY MOBILITA' GE.IN.LOGISTIC	DIGITAL LOGISTICS ADMINISTRATOR	0582682 del 26/11/2024	AMMESSO ALLA VALUTAZIONE DI MERITO
15	ITS ACADEMY MOBILITA' GE.IN.LOGISTIC	LOGISTICS DATA SPECIALIST	0582681 del 26/11/2024	AMMESSO ALLA VALUTAZIONE DI MERITO
16	ITS ACADEMY MOBILITA' GE.IN.LOGISTIC	SUPPLY CHAIN MANAGER ed. 1	0582681 del 26/11/2024	AMMESSO ALLA VALUTAZIONE DI MERITO
17	ITS ACADEMY MOBILITA' GE.IN.LOGISTIC	SUPPLY CHAIN MANAGER ed. 2	0582681 del 26/11/2024	AMMESSO ALLA VALUTAZIONE DI MERITO
18	ITS ACADEMY MOBILITA' GE.IN.LOGISTIC	INTERMODAL TRANSPORT SPECIALIST	0582681 del 26/11/2024	AMMESSO ALLA VALUTAZIONE DI MERITO
19	ITS ACADEMY MOBILITA' GE.IN.LOGISTIC	LOGISTICS DATA SPECIALIST	0582677 del 26/11/2024	AMMESSO ALLA VALUTAZIONE DI MERITO
20	ITS ACADEMY MOBILITA' GE.IN.LOGISTIC	E-COMMERCE LOGISTICS SPECIALIST	0582677 del 26/11/2024	AMMESSO ALLA VALUTAZIONE DI MERITO
21	ITS ACADEMY MOBILITA' GE.IN.LOGISTIC	LOGISTICS DATA SPECIALIST ed. 1	0582680 del 26/11/2024	AMMESSO ALLA VALUTAZIONE DI MERITO
22	ITS ACADEMY MOBILITA' GE.IN.LOGISTIC	LOGISTICS DATA SPECIALIST ed. 2	0582680 del 26/11/2024	AMMESSO ALLA VALUTAZIONE DI MERITO
23	ITS ACADEMY MOBILITA' GE.IN.LOGISTIC	LOGISTICS DESIGNER	0582682 del 26/11/2024	AMMESSO ALLA VALUTAZIONE DI MERITO
24	ITS ACADEMY MOBILITA' GE.IN.LOGISTIC	LOGISTICS DATA SPECIALIST	0582681 del 26/11/2024	AMMESSO ALLA VALUTAZIONE DI MERITO
25	ITS ACADEMY MOBILITA' GE.IN.LOGISTIC	LOGISTICS DATA SPECIALIST	0582677 del 26/11/2024	AMMESSO ALLA VALUTAZIONE DI MERITO
26	ITS ACADEMY MOBILITA' GE.IN.LOGISTIC	SUPPLY CHAIN MANAGER	0582682 del 26/11/2024	AMMESSO ALLA VALUTAZIONE DI MERITO
27	ITS ACADEMY MOBILITA' GE.IN.LOGISTIC	E-COMMERCE LOGISTICS SPECIALIST	0582680 del 26/11/2024	AMMESSO ALLA VALUTAZIONE DI MERITO
28	ITS ACADEMY MOBILITA' GE.IN.LOGISTIC	DIGITAL LOGISTICS ADMINISTRATOR	0582680 del 26/11/2024	AMMESSO ALLA VALUTAZIONE DI MERITO
29	ITS ACADEMY MOBILITA' GE.IN.LOGISTIC	SUPPLY CHAIN MANAGER	0582682 del 26/11/2024	AMMESSO ALLA VALUTAZIONE DI MERITO
30	ITS ACADEMY DELLA PUGLIA PER IL TURISMO, I BENI, LE ATTIVITA' CULTURALI ED ARTISTICHE	Travel Office Manager	0560735 del 14/11/2024	AMMESSO ALLA VALUTAZIONE DI MERITO

Allegato A

31	ITS ACADEMY DELLA PUGLIA PER IL TURISMO, I BENI, LE ATTIVITA' CULTURALI ED ARTISTICHE	Design, marketing e innovazione nel management del turismo costiero accessibile	0560735 del 14/11/2024	AMMESSO ALLA VALUTAZIONE DI MERITO
32	ITS ACADEMY DELLA PUGLIA PER IL TURISMO, I BENI, LE ATTIVITA' CULTURALI ED ARTISTICHE	Management delle aree protette e dei sistemi di accoglienza per un turismo sostenibile	0560735 del 14/11/2024	AMMESSO ALLA VALUTAZIONE DI MERITO
33	ITS ACADEMY DELLA PUGLIA PER IL TURISMO, I BENI, LE ATTIVITA' CULTURALI ED ARTISTICHE	Management dei servizi turistici legati alla blue economy	0560733 del 14/11/2024	AMMESSO ALLA VALUTAZIONE DI MERITO
34	ITS ACADEMY DELLA PUGLIA PER IL TURISMO, I BENI, LE ATTIVITA' CULTURALI ED ARTISTICHE	Hospitality and services per lo sviluppo di una Blue destination	0560733 del 14/11/2024	AMMESSO ALLA VALUTAZIONE DI MERITO
35	ITS ACADEMY DELLA PUGLIA PER IL TURISMO, I BENI, LE ATTIVITA' CULTURALI ED ARTISTICHE	Artificial Intelligence Travel Design & Experience	0560735 del 14/11/2024	AMMESSO ALLA VALUTAZIONE DI MERITO
36	ITS ACADEMY DELLA PUGLIA PER IL TURISMO, I BENI, LE ATTIVITA' CULTURALI ED ARTISTICHE	Hospitality & Property management innovation	0538107 del 04/11/2024	AMMESSO ALLA VALUTAZIONE DI MERITO
37	ITS ACADEMY DELLA PUGLIA PER IL TURISMO, I BENI, LE ATTIVITA' CULTURALI ED ARTISTICHE	Management per lo sviluppo del Turismo Sociale e Giovanile	0560735 del 14/11/2024	AMMESSO ALLA VALUTAZIONE DI MERITO
38	ITS ACADEMY DELLA PUGLIA PER IL TURISMO, I BENI, LE ATTIVITA' CULTURALI ED ARTISTICHE	Management, marketing e comunicazione del turismo enogastronomico	0560735 del 14/11/2024	AMMESSO ALLA VALUTAZIONE DI MERITO
39	ITS ACADEMY DELLA PUGLIA PER IL TURISMO, I BENI, LE ATTIVITA' CULTURALI ED ARTISTICHE	International Hospitality and Tourism management 4.0	0560735 del 14/11/2024	AMMESSO ALLA VALUTAZIONE DI MERITO
40	ITS ACADEMY DELLA PUGLIA PER IL TURISMO, I BENI, LE ATTIVITA' CULTURALI ED ARTISTICHE	Management per le esperienze Sostenibili, Inclusive, Accessibili nell'ospitalità mediterranea	0560733 del 14/11/2024	AMMESSO ALLA VALUTAZIONE DI MERITO
41	ITS ACADEMY DELLA PUGLIA PER IL TURISMO, I BENI, LE ATTIVITA' CULTURALI ED ARTISTICHE	Wellness & SPA Hospitality Management	0560733 del 14/11/2024	AMMESSO ALLA VALUTAZIONE DI MERITO
42	ITS ACADEMY DELLA PUGLIA PER IL TURISMO, I BENI, LE ATTIVITA' CULTURALI ED ARTISTICHE	Innovation Management per lo sviluppo di Smart tourism destination	0560733 del 14/11/2024	AMMESSO ALLA VALUTAZIONE DI MERITO
43	ITS ACADEMY DELLA PUGLIA PER IL TURISMO, I BENI, LE ATTIVITA' CULTURALI ED ARTISTICHE	Tecnico Superiore per l'organizzazione degli eventi e dello spettacolo nella croceristica	0560733 del 14/11/2024	AMMESSO ALLA VALUTAZIONE DI MERITO
44	ITS ACADEMY DELLA PUGLIA PER IL TURISMO, I BENI, LE ATTIVITA' CULTURALI ED ARTISTICHE	Narrative design destination for cultural and artistic events	0560735 del 14/11/2024	AMMESSO ALLA VALUTAZIONE DI MERITO
45	ITS ACADEMY DELLA PUGLIA PER IL TURISMO, I BENI, LE ATTIVITA' CULTURALI ED ARTISTICHE	Marketing and Communication events for Hospitality Management	0560735 del 14/11/2024	AMMESSO ALLA VALUTAZIONE DI MERITO
46	ITS ACADEMY DELLA PUGLIA PER IL TURISMO, I BENI, LE ATTIVITA' CULTURALI ED ARTISTICHE	Sales Management nella Croceristica	0560733 del 14/11/2024	AMMESSO ALLA VALUTAZIONE DI MERITO
47	ITS ACADEMY DELLA PUGLIA PER IL TURISMO, I BENI, LE ATTIVITA' CULTURALI ED ARTISTICHE	Digital Innovation nel management di una destinazione tra cultura ed enogastronomia	0560735 del 14/11/2024	AMMESSO ALLA VALUTAZIONE DI MERITO
48	ITS ACADEMY DELLA PUGLIA PER IL TURISMO, I BENI, LE ATTIVITA' CULTURALI ED ARTISTICHE	Digital Storytelling, creatività, audiovisivo e multimedialità	0560735 del 14/11/2024	AMMESSO ALLA VALUTAZIONE DI MERITO
49	ITS ACADEMY DELLA PUGLIA PER IL TURISMO, I BENI, LE ATTIVITA' CULTURALI ED ARTISTICHE	Innovative management and Digital technologies for Art, Culture and Performing Arts	0560735 del 14/11/2024	AMMESSO ALLA VALUTAZIONE DI MERITO
50	ITS ACADEMY DELLA PUGLIA PER IL TURISMO, I BENI, LE ATTIVITA' CULTURALI ED ARTISTICHE	Design e Innovation digitale per le Arti e i Mestieri	0560733 del 14/11/2024	AMMESSO ALLA VALUTAZIONE DI MERITO
51	ITS ACADEMY AGRIPUGLIA	Tecnico Superiore Trading dei Prodotti Cerealicoli	0582657 del 26/11/2024	AMMESSO ALLA VALUTAZIONE DI MERITO
52	ITS ACADEMY AGRIPUGLIA	Tecnico Superiore Esperto in applicazione delle Farine nelle produzioni alimentari	0582642 del 26/11/2024	AMMESSO ALLA VALUTAZIONE DI MERITO
53	ITS ACADEMY AGRIPUGLIA	Tecnico Superiore Digital Marketing dei Prodotti Agroalimentari	0582655 del 26/11/2024	AMMESSO ALLA VALUTAZIONE DI MERITO
54	ITS ACADEMY AGRIPUGLIA	Tecnico Superiore Maestro Mugnaio dell'Arte Bianca	0582644 del 26/11/2024	AMMESSO ALLA VALUTAZIONE DI MERITO
55	ITS ACADEMY AGRIPUGLIA	Tecnico Superiore MASTRO PASTAIO	0582656 del 26/11/2024	AMMESSO ALLA VALUTAZIONE DI MERITO
56	ITS ACADEMY AGRIPUGLIA	Tecnico Superiore nella Gestione dei Reparti Food	0582656 del 26/11/2024	AMMESSO ALLA VALUTAZIONE DI MERITO
57	ITS ACADEMY AGRIPUGLIA	Tecnico Superiore Specialista in Innovazione della Filiera Cerealicola	0582652 del 26/11/2024	AMMESSO ALLA VALUTAZIONE DI MERITO
58	ITS ACADEMY AGRIPUGLIA	Specialista In Innovazione Della Filiera Olivicola-Olearia	0582650 del 26/11/2024	AMMESSO ALLA VALUTAZIONE DI MERITO
59	ITS ACADEMY AGRIPUGLIA	Tecnico Superiore Specialista in Innovazione della Filiera Orticola	0582649 del 26/11/2024	AMMESSO ALLA VALUTAZIONE DI MERITO
60	ITS ACADEMY AGRIPUGLIA	Specialista in Innovazione della Filiera Vitivinicola	0582647 del 26/11/2024	AMMESSO ALLA VALUTAZIONE DI MERITO
61	ITS ACADEMY AGRIPUGLIA	Tecnico Superiore Nelle Certificazioni di Qualità dei Prodotti Agroalimentari	0582656 del 26/11/2024	AMMESSO ALLA VALUTAZIONE DI MERITO
62	ITS ACADEMY AGRIPUGLIA	Tecnico Superiore per la gestione del post raccolta nella filiera ortofrutticola	0582645 del 26/11/2024	AMMESSO ALLA VALUTAZIONE DI MERITO
63	ITS ACADEMY AGRIPUGLIA	Tecnico Superiore per l'analisi dei prodotti agroalimentari	0582645 del 26/11/2024	AMMESSO ALLA VALUTAZIONE DI MERITO
64	ITS ACADEMY PUGLIA MARKETING & DESIGN (PU.MA)	ASSISTANT STORE MANAGER	0528266 del 28/10/2024	AMMESSO ALLA VALUTAZIONE DI MERITO
65	ITS ACADEMY PUGLIA MARKETING & DESIGN (PU.MA)	Omnichannel Marketing & Sales Manager	0582669 del 26/11/2024	AMMESSO ALLA VALUTAZIONE DI MERITO

Allegato A

66	ITS ACADEMY PUGLIA MARKETING & DESIGN (PU.MA)	TECHNICAL COMMUNICATION MANAGER	0582658 del 26/11/2024	AMMESSO ALLA VALUTAZIONE DI MERITO
67	ITS ACADEMY PUGLIA MARKETING & DESIGN (PU.MA)	DESIGNER INDUSTRIALE	0582653 del 26/11/2024	AMMESSO ALLA VALUTAZIONE DI MERITO
68	ITS ACADEMY GREEN ENERGY PUGLIA	ENERGY SPECIALIST -TECNICO SUPERIORE PER LA GESTIONE, MANUTENZIONE E VERIFICA DI IMPIANTI ENERGETICI	0582685 del 26/11/2024	AMMESSO ALLA VALUTAZIONE DI MERITO
69	ITS ACADEMY GREEN ENERGY PUGLIA	ENERGY SPECIALIST -TECNICO SUPERIORE PER LA GESTIONE, MANUTENZIONE E VERIFICA DI IMPIANTI ENERGETICI	0582685 del 26/11/2024	AMMESSO ALLA VALUTAZIONE DI MERITO
70	ITS ACADEMY GREEN ENERGY PUGLIA	ENERGY SPECIALIST -TECNICO SUPERIORE PER LA GESTIONE, MANUTENZIONE E VERIFICA DI IMPIANTI ENERGETICI	0582685 del 26/11/2024	AMMESSO ALLA VALUTAZIONE DI MERITO
71	ITS ACADEMY MI.TI. MODA	Tecnico superiore modellista-prototipista Abbigliamento	0582659 del 26/11/2024	AMMESSO ALLA VALUTAZIONE DI MERITO
72	ITS ACADEMY MI.TI. MODA	Tecnico superiore per la programmazione della produzione e lo sviluppo di collezioni moda Abbigliamento	0582659 del 26/11/2024	AMMESSO ALLA VALUTAZIONE DI MERITO
73	ITS ACADEMY MI.TI. MODA	Tecnico superiore per la programmazione della produzione e lo sviluppo di collezioni moda Calzaturiero	0582659 del 26/11/2024	AMMESSO ALLA VALUTAZIONE DI MERITO
74	ITS ACADEMY MI.TI. MODA	Tecnico superiore modellista-prototipista Abbigliamento Moda Cinema e Spettacolo	0582659 del 26/11/2024	AMMESSO ALLA VALUTAZIONE DI MERITO
75	ITS ACADEMY MI.TI. MODA	Tecnico superiore per il marketing e la comunicazione del prodotto Moda	0582659 del 26/11/2024	AMMESSO ALLA VALUTAZIONE DI MERITO
76	ITS ACADEMY MI.TI. MODA	Tecnico superiore di processo e prodotto moda sostenibile	0582659 del 26/11/2024	AMMESSO ALLA VALUTAZIONE DI MERITO
77	ITS ACADEMY BIOTECH FOR LIFE	Welness and Cosmetic Specialist	0552661 del 11/11/2024	AMMESSO ALLA VALUTAZIONE DI MERITO
78	ITS ACADEMY BIOTECH FOR LIFE	Biotech Lab Specialist	0552662 del 11/11/2024	AMMESSO ALLA VALUTAZIONE DI MERITO
79	ITS ACADEMY BIOTECH FOR LIFE	Digital Biogreen Specialist	0552663 del 11/11/2024	AMMESSO ALLA VALUTAZIONE DI MERITO
80	ITS ACADEMY BIOTECH FOR LIFE	Biochemical Specialist	0552665 del 11/11/2024	AMMESSO ALLA VALUTAZIONE DI MERITO
81	ITS ACADEMY PER LA MOBILITA' SOSTENIBILE - SETTORE AEROSPAZIO PUGLIA	TECNICO SUPERIORE DELLE TECNOLOGIE PRODUTTIVE PER L'AEROSPAZIO (acronimo TESAERO)	0582666 del 26/11/2024	AMMESSO ALLA VALUTAZIONE DI MERITO
82	ITS ACADEMY PER LA MOBILITA' SOSTENIBILE - SETTORE AEROSPAZIO PUGLIA	TECNICO SUPERIORE PER LA MOBILITA' SOSTENIBILE AERONAVALE (acronimo TESMOSAN)	0582666 del 26/11/2024	AMMESSO ALLA VALUTAZIONE DI MERITO
83	ITS ACADEMY PER LA MOBILITA' SOSTENIBILE - SETTORE AEROSPAZIO PUGLIA	TECNICO SUPERIORE PER LA MOBILITA' SOSTENIBILE (acronimo TESMOS)	0582666 del 26/11/2024	AMMESSO ALLA VALUTAZIONE DI MERITO
84	ITS ACADEMY PER LA MOBILITA' SOSTENIBILE - SETTORE AEROSPAZIO PUGLIA	TECNICO AERONAUTICO AVANZATO (HANDLING, SECURITY, PILOTING) (acronimo TESAVA)	0582666 del 26/11/2024	AMMESSO ALLA VALUTAZIONE DI MERITO
85	ITS ACADEMY PER LA MOBILITA' SOSTENIBILE - SETTORE AEROSPAZIO PUGLIA	TECNICO SUPERIORE DELLE TECNOLOGIE DIGITALI AEROSPAZIALI (acronimo TESSPA)	0582666 del 26/11/2024	AMMESSO ALLA VALUTAZIONE DI MERITO
86	ITS ACADEMY PER LA MOBILITA' SOSTENIBILE - SETTORE AEROSPAZIO PUGLIA	TECNICO SUPERIORE PER LA MANUTENZIONE DEGLI AEROMOBILI (acronimo TESMAN)	0582666 del 26/11/2024	AMMESSO ALLA VALUTAZIONE DI MERITO
87	ITS ACADEMY PER LA MOBILITA' SOSTENIBILE - SETTORE AEROSPAZIO PUGLIA	TECNICO SUPERIORE PER LA MANUTENZIONE DEI MOTORI AERONAUTICI E NAUTICI (acronimo TEMANA)	0582666 del 26/11/2024	AMMESSO ALLA VALUTAZIONE DI MERITO
88	ITS ACADEMY APULIA DIGITAL	Tecnico superiore Sviluppatore software DEVELOPER_aula 1	0582675 del 26/11/2024	AMMESSO ALLA VALUTAZIONE DI MERITO
89	ITS ACADEMY APULIA DIGITAL	Tecnico superiore Sviluppatore software DEVELOPER_aula 2	0582675 del 26/11/2024	AMMESSO ALLA VALUTAZIONE DI MERITO
90	ITS ACADEMY APULIA DIGITAL	Tecnico superiore Augmented, Virtual e Mixed Reality 3D ARTIST	0582675 del 26/11/2024	AMMESSO ALLA VALUTAZIONE DI MERITO
91	ITS ACADEMY APULIA DIGITAL	Tecnico superiore Augmented, Virtual e Mixed Reality 3D ARTIST	0582675 del 26/11/2024	AMMESSO ALLA VALUTAZIONE DI MERITO
92	ITS ACADEMY APULIA DIGITAL	Tecnico superiore Sviluppatore software WEB DEVELOPER	0582672 del 26/11/2024	AMMESSO ALLA VALUTAZIONE DI MERITO
93	ITS ACADEMY APULIA DIGITAL	Tecnico superiore Data Manager DATA DRIVEN DEVELOPER	0582675 del 26/11/2024	AMMESSO ALLA VALUTAZIONE DI MERITO
94	ITS ACADEMY APULIA DIGITAL	Tecnico superiore Sviluppatore software WEB DEVELOPER	0582674 del 26/11/2024	AMMESSO ALLA VALUTAZIONE DI MERITO
95	ITS ACADEMY APULIA DIGITAL	Tecnico superiore Augmented, Virtual e Mixed Reality 3D ARTIST_aula 1	0582674 del 26/11/2024	AMMESSO ALLA VALUTAZIONE DI MERITO
96	ITS ACADEMY APULIA DIGITAL	Tecnico superiore Augmented, Virtual e Mixed Reality 3D ARTIST_aula 2	0582674 del 26/11/2024	AMMESSO ALLA VALUTAZIONE DI MERITO
97	ITS ACADEMY APULIA DIGITAL	Tecnico superiore Augmented, Virtual e Mixed Reality GAME DEVELOPER	0582674 del 26/11/2024	AMMESSO ALLA VALUTAZIONE DI MERITO
98	ITS ACADEMY APULIA DIGITAL	Tecnico superiore System Cybersecurity CYBERSECURITY EXPERT_aula 1	0582674 del 26/11/2024	AMMESSO ALLA VALUTAZIONE DI MERITO
99	ITS ACADEMY APULIA DIGITAL	Tecnico superiore System Cybersecurity CYBERSECURITY EXPERT_aula 2	0582674 del 26/11/2024	AMMESSO ALLA VALUTAZIONE DI MERITO
100	ITS ACADEMY APULIA DIGITAL	Tecnico superiore per la digitalizzazione dei processi con soluzioni Artificial Intelligence based ARTIFICIAL INTELLIGENCE AND DATA SCIENCE SPECIALIST	0582674 del 26/11/2024	AMMESSO ALLA VALUTAZIONE DI MERITO

Allegato A

101	ITS ACADEMY APULIA DIGITAL	Tecnico superiore Digital Media Designer DIGITAL VIDEO DESIGNER	0582672 del 26/11/2024	AMMESSO ALLA VALUTAZIONE DI MERITO
102	ITS ACADEMY APULIA DIGITAL	Tecnico superiore Sviluppatore software DEVELOPER	0582672 del 26/11/2024	AMMESSO ALLA VALUTAZIONE DI MERITO
103	ITS ACADEMY APULIA DIGITAL	Tecnico superiore Sviluppatore software DEVELOPER	0582672 del 26/11/2024	AMMESSO ALLA VALUTAZIONE DI MERITO
104	ITS ACADEMY APULIA DIGITAL	Tecnico superiore Sviluppatore software DEVELOPER_aula 1	0582675 del 26/11/2024	AMMESSO ALLA VALUTAZIONE DI MERITO
105	ITS ACADEMY APULIA DIGITAL	Tecnico superiore Sviluppatore software DEVELOPER_aula 2	0582675 del 26/11/2024	AMMESSO ALLA VALUTAZIONE DI MERITO
106	ITS ACADEMY APULIA DIGITAL	Tecnico superiore Sviluppatore software DEVELOPER_aula 1	0582672 del 26/11/2024	AMMESSO ALLA VALUTAZIONE DI MERITO
107	ITS ACADEMY APULIA DIGITAL	Tecnico superiore Sviluppatore software DEVELOPER_aula 2	0582672 del 26/11/2024	AMMESSO ALLA VALUTAZIONE DI MERITO
108	ITS ACADEMY APULIA DIGITAL	Tecnico superiore Sviluppatore software DEVELOPER_aula 3	0582672 del 26/11/2024	AMMESSO ALLA VALUTAZIONE DI MERITO
109	ITS ACADEMY APULIA DIGITAL	Tecnico superiore Digital Media Specialist DIGITAL MEDIA SPECIALIST	0582672 del 26/11/2024	AMMESSO ALLA VALUTAZIONE DI MERITO

					Qualità e coerenza progettuale: max 500 punti										B) Qualità e professionalità delle risorse di progetto max 300 punti										C) Coerenza con le finalità delle politiche trasversali promosse dalla UE e dalla Regione Puglia max 300 punti									
					peso sottocriteri										peso sottocriteri										peso sottocriteri									
					A.1 Coerenza e qualità dell'analisi dei fabbisogni professionali e formativi (qualitativa e quantitativa) con la declinazione in profilo della specializzazione tecnica con riferimento alle caratteristiche del mercato del lavoro		A.2 Coerenza e rilevanza del percorso formativo con i fabbisogni del territorio e con le esigenze di sviluppo della filiera produttiva di riferimento		A.3 Qualità e coerenza dello sviluppo del percorso formativo in rapporto alle competenze in uscita (articolazione UF, stage, metodologie didattiche e strumenti, modalità di verifica degli apprendimenti, riconoscimento crediti)		A.4 Adeguatezza delle azioni per favorire l'inserimento lavorativo e per promuovere la nascita di nuove imprese		A.5 Modularità propedeutica differenziata per l'accesso al percorso formativo e modularità personalizzata per gli allievi occupati		B.1 Qualità del gruppo di lavoro impiegato nel progetto		B.2 Disponibilità e adeguatezza di sedi operative, laboratori e altre risorse tecniche e strumentali (attrezzature, biblioteche, dotazioni informatiche, ecc.)		B.3 Presenza di eventuale valore aggiunto apportato (risorse umane, strumentali, logistiche e finanziarie)		B.4 Presenza di collegamenti interregionali e internazionali coerenti con il percorso formativo proposto		C.1 Grado di perseguimento del principio di pari opportunità e non discriminazione e di parità tra uomini e donne		C.2 Innovatività nel perseguimento del principio di pari opportunità e non discriminazione e di parità tra uomini e donne			
					Sufficiente coerenza	20	Sufficiente coerenza	20	Sufficiente qualità e coerenza dello sviluppo del percorso	30	Sufficiente adeguatezza	30	Sufficiente adeguatezza	30	Meta dei componenti del GDL con esperienza nel settore d'intervento pari 5 anni	20	Sufficiente presenza di risorse tecniche e strumentali innovative	20	Presenza di cofinanziamento	50	Ottima presenza di accordi/partenariati	100	Ottima attenzione progettuale nel favorire le pari opportunità	100	Ottima innovatività progettuale nel favorire le pari opportunità	100		
					Discreta coerenza	40	Discreta coerenza	40	Buona qualità e coerenza dello sviluppo del percorso	60	Discreta adeguatezza	60	Discreta adeguatezza	60	Oltre la metà dei componenti del GDL con esperienza nel settore d'intervento superiore a 5 anni	50	Discreta presenza di risorse tecniche e strumentali innovative	30			Discreta presenza di accordi/partenariati	50	Discreta attenzione progettuale nel favorire le pari opportunità	50	Discreta innovatività progettuale nel favorire le pari opportunità	50		
					Buona coerenza	60	Buona coerenza	60	Ottima qualità e coerenza dello sviluppo del percorso	100	Ottima adeguatezza	100	Ottima adeguatezza	100	Oltre la metà dei componenti del GDL con esperienza nel settore d'intervento superiore a 7 anni	100	Ottima presenza di risorse tecniche e strumentali innovative	50	Assenza di cofinanziamento	0	Sufficiente presenza di accordi/partenariati	20	Sufficiente attenzione progettuale nel favorire le pari opportunità	30	Sufficiente innovatività progettuale nel favorire le pari opportunità	30		
					Ottima coerenza	100	Ottima coerenza	100																						
					GIUDIZIO	*PUNTI*	*GIUDIZIO*	*PUNTI*	*GIUDIZIO*	*PUNTI*	*GIUDIZIO*	*PUNTI*	*GIUDIZIO*	*PUNTI*	*GIUDIZIO*	*PUNTI*	*GIUDIZIO*	*PUNTI*	*GIUDIZIO*	*PUNTI*	*GIUDIZIO*	*PUNTI*	*GIUDIZIO*	*PUNTI*	*GIUDIZIO*	*PUNTI*	*GIUDIZIO*	*PUNTI*	*TOTALE*	
Soggetto Proponente	**Denominazione Progetto**	**Durata Ore**	**Sede**	**Valore Progetto**																								**PUNTI**	**AMMISSIBILE A FINANZIAMENTO**
ITS ACADEMY ANTONIO CUCCOVILLO	Tecnico superiore per la progettazione e la produzione meccatronica avanzata: a) Technologist in Industrial Processi management b) Additive Manufacturing Specialist ACRONIMO: PROD 9	2000	BARI	**€ 340.335,00**	Ottima coerenza	**100**	Ottima coerenza	**100**	Ottima qualità e coerenza dello sviluppo del percorso	**100**	Ottima adeguatezza	**100**	Discreta adeguatezza	**60**	Oltre la metà dei componenti del GDL con esperienza nel settore d'intervento superiore a 7 anni	**100**	Ottima presenza di risorse tecniche e strumentali innovative	**50**	Assenza di cofinanziamento	**0**	Ottima presenza di accordi/partenariati	**100**	Ottima attenzione progettuale nel favorire le pari opportunità	**100**	Ottima innovatività progettuale nel favorire le pari opportunità	**100**	**910**	**SI**
ITS ACADEMY ANTONIO CUCCOVILLO	Tecnico superiore per la digitalizzazione dei sistemi e per l'applicazione delle tecnologie abilitanti ai processi industriali. Higher Technician Bari4.0 ACRONIMO: HTECH7	2000	BARI	**€ 340.335,00**	Ottima coerenza	**100**	Ottima coerenza	**100**	Ottima qualità e coerenza dello sviluppo del percorso	**100**	Ottima adeguatezza	**100**	Discreta adeguatezza	**60**	Oltre la metà dei componenti del GDL con esperienza nel settore d'intervento superiore a 7 anni	**100**	Ottima presenza di risorse tecniche e strumentali innovative	**50**	Assenza di cofinanziamento	**0**	Ottima presenza di accordi/partenariati	**100**	Ottima attenzione progettuale nel favorire le pari opportunità	**100**	Ottima innovatività progettuale nel favorire le pari opportunità	**100**	**910**	**SI**
ITS ACADEMY ANTONIO CUCCOVILLO	Tecnico superiore per l'automazione e la robotica industriale a) Tecnologo Meccatronico per la Manutenzione dei Veicoli Industriali b) Specialista della Manutenzione Meccatronica per le tecnologie Ferroviarie ACRONIMO: VINFER	2000	BARI	**€ 340.335,00**	Ottima coerenza	**100**	Ottima coerenza	**100**	Ottima qualità e coerenza dello sviluppo del percorso	**100**	Ottima adeguatezza	**100**	Discreta adeguatezza	**60**	Oltre la metà dei componenti del GDL con esperienza nel settore d'intervento superiore a 7 anni	**100**	Ottima presenza di risorse tecniche e strumentali innovative	**50**	Assenza di cofinanziamento	**0**	Ottima presenza di accordi/partenariati	**100**	Ottima attenzione progettuale nel favorire le pari opportunità	**100**	Ottima innovatività progettuale nel favorire le pari opportunità	**100**	**910**	**SI**
ITS ACADEMY ANTONIO CUCCOVILLO	Tecnico superiore per l'automazione e la robotica industriale Tecnologo per la Gestione e Manutenzione meccatronica dei dispositivi biomedicali ACRONIMO: MEDMECH5	2000	BARI	**€ 340.335,00**	Ottima coerenza	**100**	Ottima coerenza	**100**	Ottima qualità e coerenza dello sviluppo del percorso	**100**	Ottima adeguatezza	**100**	Discreta adeguatezza	**60**	Oltre la metà dei componenti del GDL con esperienza nel settore d'intervento superiore a 7 anni	**100**	Ottima presenza di risorse tecniche e strumentali innovative	**50**	Assenza di cofinanziamento	**0**	Ottima presenza di accordi/partenariati	**100**	Ottima attenzione progettuale nel favorire le pari opportunità	**100**	Ottima innovatività progettuale nel favorire le pari opportunità	**100**	**910**	**SI**
ITS ACADEMY ANTONIO CUCCOVILLO	Tecnico superiore per la progettazione e la produzione meccatronica avanzata a) Advanced Industrial 4.0 Designer b) Digital Mechatronic Maintenance 4.0 ACRONIMO: PROMECH6	2000	BARI	**€ 340.335,00**	Ottima coerenza	**100**	Ottima coerenza	**100**	Ottima qualità e coerenza dello sviluppo del percorso	**100**	Ottima adeguatezza	**100**	Discreta adeguatezza	**60**	Oltre la metà dei componenti del GDL con esperienza nel settore d'intervento superiore a 7 anni	**100**	Ottima presenza di risorse tecniche e strumentali innovative	**50**	Assenza di cofinanziamento	**0**	Ottima presenza di accordi/partenariati	**100**	Ottima attenzione progettuale nel favorire le pari opportunità	**100**	Ottima innovatività progettuale nel favorire le pari opportunità	**100**	**910**	**SI**
ITS ACADEMY ANTONIO CUCCOVILLO	Tecnico superiore per l'automazione e la robotica industriale Tecnologo Meccatronico della manutenzione Automotive ACRONIMO: MECAR	2000	BARI	**€ 340.335,00**	Ottima coerenza	**100**	Ottima coerenza	**100**	Ottima qualità e coerenza dello sviluppo del percorso	**100**	Ottima adeguatezza	**100**	Discreta adeguatezza	**60**	Oltre la metà dei componenti del GDL con esperienza nel settore d'intervento superiore a 7 anni	**100**	Ottima presenza di risorse tecniche e strumentali innovative	**50**	Assenza di cofinanziamento	**0**	Ottima presenza di accordi/partenariati	**100**	Ottima attenzione progettuale nel favorire le pari opportunità	**100**	Ottima innovatività progettuale nel favorire le pari opportunità	**100**	**910**	**SI**
ITS ACADEMY ANTONIO CUCCOVILLO	Tecnico superiore per la progettazione e la produzione meccatronica avanzata Industrial Packaging Specialist ACRONIMO: PACKMAN2	2000	BARI	**€ 340.335,00**	Ottima coerenza	**100**	Ottima coerenza	**100**	Ottima qualità e coerenza dello sviluppo del percorso	**100**	Ottima adeguatezza	**100**	Discreta adeguatezza	**60**	Oltre la metà dei componenti del GDL con esperienza nel settore d'intervento superiore a 7 anni	**100**	Ottima presenza di risorse tecniche e strumentali innovative	**50**	Assenza di cofinanziamento	**0**	Ottima presenza di accordi/partenariati	**100**	Ottima attenzione progettuale nel favorire le pari opportunità	**100**	Ottima innovatività progettuale nel favorire le pari opportunità	**100**	**910**	**SI**

					Qualità e coerenza progettuale: max 500 punti										B) Qualità e professionalità delle risorse di progetto max 300 punti										C) Coerenza con le finalità delle politiche trasversali promosse dalla UE e dalla Regione Puglia max 300 punti									
					peso sottocriteri										peso sottocriteri										peso sottocriteri									
					A.1 Coerenza e qualità dell'analisi dei fabbisogni professionali e formativi (qualitativa e quantitativa) con la declinazione in profilo della specializzazione tecnica con riferimento alle caratteristiche del mercato del lavoro		A.2 Coerenza e rilevanza del percorso formativo con i fabbisogni del territorio e con le esigenze di sviluppo della filiera produttiva di riferimento		A.3 Qualità e coerenza dello sviluppo del percorso formativo in rapporto alle competenze in uscita (articolazione UF, stage, metodologie didattiche e strumenti, modalità di verifica degli apprendimenti, riconoscimento crediti)		A.4 Adeguatezza delle azioni per favorire l'inserimento lavorativo e per promuovere la nascita di nuove imprese		A.5 Modularità propedeutica differenziata per l'accesso al percorso formativo e modularità personalizzata per gli allievi occupati		B.1 Qualità del gruppo di lavoro impiegato nel progetto		B.2 Disponibilità e adeguatezza di sedi operative, laboratori e altre risorse tecniche e strumentali (attrezzature, biblioteche, dotazioni informatiche, ecc.)		B.3 Presenza di eventuale valore aggiunto apportato (risorse umane, strumentali, logistiche e finanziarie)		B.4 Presenza di collegamenti interregionali e internazionali coerenti con il percorso formativo proposto		C.1 Grado di perseguimento del principio di pari opportunità e non discriminazione e di parità tra uomini e donne		C.2 Innovatività nel perseguimento del principio di pari opportunità e non discriminazione e di parità tra uomini e donne			
					Sufficiente coerenza	20	Sufficiente coerenza	20	Sufficiente qualità e coerenza dello sviluppo del percorso	30	Sufficiente adeguatezza	30	Sufficiente adeguatezza	30	Metà dei componenti del GDL con esperienza nel settore d'intervento pari 5 anni	20	Sufficiente presenza di risorse tecniche e strumentali innovative	20	Presenza di cofinanziamento	50	Ottima presenza di accordi/partenariati	100	Ottima attenzione progettuale nel favorire le pari opportunità	100	Ottima innovatività progettuale nel favorire le pari opportunità	100		
					Discreta coerenza	40	Discreta coerenza	40	Buona qualità e coerenza dello sviluppo del percorso	60	Discreta adeguatezza	60	Discreta adeguatezza	60	Oltre la metà dei componenti del GDL con esperienza nel settore d'intervento superiore a 5 anni	50	Discreta presenza di risorse tecniche e strumentali innovative	30			Discreta presenza di accordi/partenariati	50	Discreta attenzione progettuale nel favorire le pari opportunità	50	Discreta innovatività progettuale nel favorire le pari opportunità	50		
					Buona coerenza	60	Buona coerenza	60	Ottima qualità e coerenza dello sviluppo del percorso	100	Ottima adeguatezza	100	Ottima adeguatezza	100	Oltre la metà dei componenti del GDL con esperienza nel settore d'intervento superiore a 7 anni	100	Ottima presenza di risorse tecniche e strumentali innovative	50	Assenza di cofinanziamento	0	Sufficiente presenza di accordi/partenariati	20	Sufficiente attenzione progettuale nel favorire le pari opportunità	30	Sufficiente innovatività progettuale nel favorire le pari opportunità	30		
					Ottima coerenza	100	Ottima coerenza	100																						
					GIUDIZIO	*PUNTI*	*GIUDIZIO*	*PUNTI*	*GIUDIZIO*	*PUNTI*	*GIUDIZIO*	*PUNTI*	*GIUDIZIO*	*PUNTI*	*GIUDIZIO*	*PUNTI*	*GIUDIZIO*	*PUNTI*	*GIUDIZIO*	*PUNTI*	*GIUDIZIO*	*PUNTI*	*GIUDIZIO*	*PUNTI*	*GIUDIZIO*	*PUNTI*	*GIUDIZIO*	*PUNTI*	*TOTALE*	
Soggetto Proponente	**Denominazione Progetto**	**Durata Ore**	**Sede**	**Valore Progetto**																								**PUNTI**	**AMMISSIBILE A FINANZIAMENTO**
ITS ACADEMY ANTONIO CUCCOVILLO	Tecnico superiore per la progettazione e la produzione meccatronica avanzata a) Digital Mechatronic Maintenance 4.0 b) Susteinable 4.0 Production Specialist ACRONIMO: SMAN2	2000	BARI	**€ 340.335,00**	Ottima coerenza	**100**	Ottima coerenza	**100**	Ottima qualità e coerenza dello sviluppo del percorso	**100**	Ottima adeguatezza	**100**	Discreta adeguatezza	**60**	Oltre la metà dei componenti del GDL con esperienza nel settore d'intervento superiore a 7 anni	**100**	Ottima presenza di risorse tecniche e strumentali innovative	**50**	Assenza di cofinanziamento	**0**	Ottima presenza di accordi/partenariati	**100**	Ottima attenzione progettuale nel favorire le pari opportunità	**100**	Ottima innovatività progettuale nel favorire le pari opportunità	**100**	**910**	**SI**
ITS ACADEMY ANTONIO CUCCOVILLO	Tecnico Superiore per l'Innovazione e la Qualità delle Abitazioni. Digital Construction Specialist ACRONIMO: DIGICON2	2000	BARI	**€ 340.335,00**	Ottima coerenza	**100**	Ottima coerenza	**100**	Ottima qualità e coerenza dello sviluppo del percorso	**100**	Ottima adeguatezza	**100**	Discreta adeguatezza	**60**	Oltre la metà dei componenti del GDL con esperienza nel settore d'intervento superiore a 7 anni	**100**	Ottima presenza di risorse tecniche e strumentali innovative	**50**	Assenza di cofinanziamento	**0**	Ottima presenza di accordi/partenariati	**100**	Ottima attenzione progettuale nel favorire le pari opportunità	**100**	Ottima innovatività progettuale nel favorire le pari opportunità	**100**	**910**	**SI**
ITS ACADEMY ANTONIO CUCCOVILLO	Tecnico superiore per l'automazione e la robotica industriale. Advanced 4.0 Mechatronic Specialist ACRONIMO: ADMECH-AL	2000	ALTAMURA	**€ 340.335,00**	Ottima coerenza	**100**	Ottima coerenza	**100**	Ottima qualità e coerenza dello sviluppo del percorso	**100**	Ottima adeguatezza	**100**	Discreta adeguatezza	**60**	Oltre la metà dei componenti del GDL con esperienza nel settore d'intervento superiore a 7 anni	**100**	Discreta presenza di risorse tecniche e strumentali innovative	**30**	Assenza di cofinanziamento	**0**	Discreta presenza di accordi/partenariati	**50**	Ottima attenzione progettuale nel favorire le pari opportunità	**100**	Ottima innovatività progettuale nel favorire le pari opportunità	**100**	**840**	**SI**
ITS ACADEMY ANTONIO CUCCOVILLO	Tecnico superiore per l'automazione e la robotica industriale. Advanced 4.0 Mechatronic Specialist ACRONIMO: ADMECH-TA	2000	TARANTO	**€ 340.335,00**	Ottima coerenza	**100**	Ottima coerenza	**100**	Ottima qualità e coerenza dello sviluppo del percorso	**100**	Ottima adeguatezza	**100**	Discreta adeguatezza	**60**	Oltre la metà dei componenti del GDL con esperienza nel settore d'intervento superiore a 7 anni	**100**	Discreta presenza di risorse tecniche e strumentali innovative	**30**	Assenza di cofinanziamento	**0**	Discreta presenza di accordi/partenariati	**50**	Ottima attenzione progettuale nel favorire le pari opportunità	**100**	Ottima innovatività progettuale nel favorire le pari opportunità	**100**	**840**	**SI**
ITS ACADEMY MOBILITA' GE.IN.LOGISTIC	LOGISTICS DATA SPECIALIST	1800	TARANTO	**€ 330.349,00**	Ottima coerenza	**100**	Ottima coerenza	**100**	Ottima qualità e coerenza dello sviluppo del percorso	**100**	Ottima adeguatezza	**100**	Discreta adeguatezza	**60**	Oltre la metà dei componenti del GDL con esperienza nel settore d'intervento superiore a 7 anni	**100**	Ottima presenza di risorse tecniche e strumentali innovative	**50**	Assenza di cofinanziamento	**0**	Ottima presenza di accordi/partenariati	**100**	Ottima attenzione progettuale nel favorire le pari opportunità	**100**	Ottima innovatività progettuale nel favorire le pari opportunità	**100**	**910**	**SI**
ITS ACADEMY MOBILITA' GE.IN.LOGISTIC	SUPPLY CHAIN MANAGER	1800	TARANTO	**€ 330.349,00**	Ottima coerenza	**100**	Ottima coerenza	**100**	Ottima qualità e coerenza dello sviluppo del percorso	**100**	Ottima adeguatezza	**100**	Discreta adeguatezza	**60**	Oltre la metà dei componenti del GDL con esperienza nel settore d'intervento superiore a 7 anni	**100**	Ottima presenza di risorse tecniche e strumentali innovative	**50**	Assenza di cofinanziamento	**0**	Ottima presenza di accordi/partenariati	**100**	Ottima attenzione progettuale nel favorire le pari opportunità	**100**	Ottima innovatività progettuale nel favorire le pari opportunità	**100**	**910**	**SI**
ITS ACADEMY MOBILITA' GE.IN.LOGISTIC	DIGITAL LOGISTICS ADMINISTRATOR	1800	TARANTO	**€ 330.349,00**	Ottima coerenza	**100**	Ottima coerenza	**100**	Ottima qualità e coerenza dello sviluppo del percorso	**100**	Ottima adeguatezza	**100**	Discreta adeguatezza	**60**	Oltre la metà dei componenti del GDL con esperienza nel settore d'intervento superiore a 7 anni	**100**	Ottima presenza di risorse tecniche e strumentali innovative	**50**	Assenza di cofinanziamento	**0**	Ottima presenza di accordi/partenariati	**100**	Ottima attenzione progettuale nel favorire le pari opportunità	**100**	Ottima innovatività progettuale nel favorire le pari opportunità	**100**	**910**	**SI**
ITS ACADEMY MOBILITA' GE.IN.LOGISTIC	LOGISTICS DATA SPECIALIST	1800	BARI	**€ 330.349,00**	Ottima coerenza	**100**	Ottima coerenza	**100**	Ottima qualità e coerenza dello sviluppo del percorso	**100**	Ottima adeguatezza	**100**	Discreta adeguatezza	**60**	Oltre la metà dei componenti del GDL con esperienza nel settore d'intervento superiore a 7 anni	**100**	Ottima presenza di risorse tecniche e strumentali innovative	**50**	Assenza di cofinanziamento	**0**	Ottima presenza di accordi/partenariati	**100**	Ottima attenzione progettuale nel favorire le pari opportunità	**100**	Ottima innovatività progettuale nel favorire le pari opportunità	**100**	**910**	**SI**
ITS ACADEMY MOBILITA' GE.IN.LOGISTIC	SUPPLY CHAIN MANAGER ed. 1	1800	BARI	**€ 330.349,00**	Ottima coerenza	**100**	Ottima coerenza	**100**	Ottima qualità e coerenza dello sviluppo del percorso	**100**	Ottima adeguatezza	**100**	Discreta adeguatezza	**60**	Oltre la metà dei componenti del GDL con esperienza nel settore d'intervento superiore a 7 anni	**100**	Ottima presenza di risorse tecniche e strumentali innovative	**50**	Assenza di cofinanziamento	**0**	Ottima presenza di accordi/partenariati	**100**	Ottima attenzione progettuale nel favorire le pari opportunità	**100**	Ottima innovatività progettuale nel favorire le pari opportunità	**100**	**910**	**SI**
ITS ACADEMY MOBILITA' GE.IN.LOGISTIC	SUPPLY CHAIN MANAGER ed. 2	1800	BARI	**€ 330.349,00**	Ottima coerenza	**100**	Ottima coerenza	**100**	Ottima qualità e coerenza dello sviluppo del percorso	**100**	Ottima adeguatezza	**100**	Discreta adeguatezza	**60**	Oltre la metà dei componenti del GDL con esperienza nel settore d'intervento superiore a 7 anni	**100**	Ottima presenza di risorse tecniche e strumentali innovative	**50**	Assenza di cofinanziamento	**0**	Ottima presenza di accordi/partenariati	**100**	Ottima attenzione progettuale nel favorire le pari opportunità	**100**	Ottima innovatività progettuale nel favorire le pari opportunità	**100**	**910**	**SI**
ITS ACADEMY MOBILITA' GE.IN.LOGISTIC	INTERMODAL TRANSPORT SPECIALIST	1800	BARI	**€ 330.349,00**	Ottima coerenza	**100**	Ottima coerenza	**100**	Ottima qualità e coerenza dello sviluppo del percorso	**100**	Ottima adeguatezza	**100**	Discreta adeguatezza	**60**	Oltre la metà dei componenti del GDL con esperienza nel settore d'intervento superiore a 7 anni	**100**	Ottima presenza di risorse tecniche e strumentali innovative	**50**	Assenza di cofinanziamento	**0**	Ottima presenza di accordi/partenariati	**100**	Ottima attenzione progettuale nel favorire le pari opportunità	**100**	Ottima innovatività progettuale nel favorire le pari opportunità	**100**	**910**	**SI**
ITS ACADEMY MOBILITA' GE.IN.LOGISTIC	LOGISTICS DATA SPECIALIST	1800	LECCE	**€ 330.349,00**	Ottima coerenza	**100**	Ottima coerenza	**100**	Ottima qualità e coerenza dello sviluppo del percorso	**100**	Ottima adeguatezza	**100**	Discreta adeguatezza	**60**	Oltre la metà dei componenti del GDL con esperienza nel settore d'intervento superiore a 7 anni	**100**	Discreta presenza di risorse tecniche e strumentali innovative	**30**	Assenza di cofinanziamento	**0**	Ottima presenza di accordi/partenariati	**100**	Ottima attenzione progettuale nel favorire le pari opportunità	**100**	Ottima innovatività progettuale nel favorire le pari opportunità	**100**	**890**	**SI**
ITS ACADEMY MOBILITA' GE.IN.LOGISTIC	E-COMMERCE LOGISTICS SPECIALIST	1800	LECCE	**€ 330.349,00**	Ottima coerenza	**100**	Ottima coerenza	**100**	Ottima qualità e coerenza dello sviluppo del percorso	**100**	Ottima adeguatezza	**100**	Discreta adeguatezza	**60**	Oltre la metà dei componenti del GDL con esperienza nel settore d'intervento superiore a 7 anni	**100**	Discreta presenza di risorse tecniche e strumentali innovative	**30**	Assenza di cofinanziamento	**0**	Ottima presenza di accordi/partenariati	**100**	Ottima attenzione progettuale nel favorire le pari opportunità	**100**	Ottima innovatività progettuale nel favorire le pari opportunità	**100**	**890**	**SI**

					Qualità e coerenza progettuale: max 500 punti										B) Qualità e professionalità delle risorse di progetto max 300 punti										C) Coerenza con le finalità delle politiche trasversali promosse dalla UE e dalla Regione Puglia max 300 punti									
					peso sottocriteri										peso sottocriteri										peso sottocriteri									
					A.1 Coerenza e qualità dell'analisi dei fabbisogni professionali e formativi (qualitativa e quantitativa) con la declinazione in profilo della specializzazione tecnica con riferimento alle caratteristiche del mercato del lavoro		A.2 Coerenza e rilevanza del percorso formativo con i fabbisogni del territorio e con le esigenze di sviluppo della filiera produttiva di riferimento		A.3 Qualità e coerenza dello sviluppo del percorso formativo in rapporto alle competenze in uscita (articolazione UF, stage, metodologie didattiche e strumenti, modalità di verifica degli apprendimenti, riconoscimento crediti)		A.4 Adeguatezza delle azioni per favorire l'inserimento lavorativo e per promuovere la nascita di nuove imprese		A.5 Modularità propedeutica differenziata per l'accesso al percorso formativo e modularità personalizzata per gli allievi occupati		B.1 Qualità del gruppo di lavoro impiegato nel progetto		B.2 Disponibilità e adeguatezza di sedi operative, laboratori e altre risorse tecniche e strumentali (attrezzature, biblioteche, dotazioni informatiche, ecc.)		B.3 Presenza di eventuale valore aggiunto apportato (risorse umane, strumentali, logistiche e finanziarie)		B.4 Presenza di collegamenti interregionali e internazionali coerenti con il percorso formativo proposto		C.1 Grado di perseguimento del principio di pari opportunità e non discriminazione e di parità tra uomini e donne		C.2 Innovatività nel perseguimento del principio di pari opportunità e non discriminazione e di parità tra uomini e donne			
					Sufficiente coerenza	20	Sufficiente coerenza	20	Sufficiente qualità e coerenza dello sviluppo del percorso	30	Sufficiente adeguatezza	30	Sufficiente adeguatezza	30	Meno del 50% dei componenti del GDL con esperienza nel settore d'intervento pari 5 anni	20	Sufficiente presenza di risorse tecniche e strumentali innovative	20	Presenza di cofinanziamento	50	Ottima presenza di accordi/partenariati	100	Ottima attenzione progettuale nel favorire le pari opportunità	100	Ottima innovatività progettuale nel favorire le pari opportunità	100		
					Discreta coerenza	40	Discreta coerenza	40	Buona qualità e coerenza dello sviluppo del percorso	60	Discreta adeguatezza	60	Discreta adeguatezza	60	Oltre la metà dei componenti del GDL con esperienza nel settore d'intervento superiore a 5 anni	50	Discreta presenza di risorse tecniche e strumentali innovative	30			Discreta presenza di accordi/partenariati	50	Discreta attenzione progettuale nel favorire le pari opportunità	50	Discreta innovatività progettuale nel favorire le pari opportunità	50		
					Buona coerenza	60	Buona coerenza	60	Ottima qualità e coerenza dello sviluppo del percorso	100	Ottima adeguatezza	100	Ottima adeguatezza	100	Oltre la metà dei componenti del GDL con esperienza nel settore d'intervento superiore a 7 anni	100	Ottima presenza di risorse tecniche e strumentali innovative	50	Assenza di cofinanziamento	0	Sufficiente presenza di accordi/partenariati	20	Sufficiente attenzione progettuale nel favorire le pari opportunità	30	Sufficiente innovatività progettuale nel favorire le pari opportunità	30		
					Ottima coerenza	100	Ottima coerenza	100																						
					GIUDIZIO	*PUNTI*	*GIUDIZIO*	*PUNTI*	*GIUDIZIO*	*PUNTI*	*GIUDIZIO*	*PUNTI*	*GIUDIZIO*	*PUNTI*	*GIUDIZIO*	*PUNTI*	*GIUDIZIO*	*PUNTI*	*GIUDIZIO*	*PUNTI*	*GIUDIZIO*	*PUNTI*	*GIUDIZIO*	*PUNTI*	*GIUDIZIO*	*PUNTI*	*GIUDIZIO*	*PUNTI*	*TOTALE*	
Soggetto Proponente	**Denominazione Progetto**	**Durata Ore**	**Sede**	**Valore Progetto**																								PUNTI	**AMMISSIBILE A FINANZIAMENTO**
ITS ACADEMY MOBILITA' GE.IN.LOGISTIC	LOGISTICS DATA SPECIALIST ed. 1	1800	MANFREDONIA	**€ 330.349,00**	Ottima coerenza	**100**	Ottima coerenza	**100**	Ottima qualità e coerenza dello sviluppo del percorso	**100**	Ottima adeguatezza	**100**	Discreta adeguatezza	**60**	Oltre la metà dei componenti del GDL con esperienza nel settore d'intervento superiore a 7 anni	**100**	Discreta presenza di risorse tecniche e strumentali innovative	**30**	Assenza di cofinanziamento	**0**	Discreta presenza di accordi/partenariati	**50**	Ottima attenzione progettuale nel favorire le pari opportunità	**100**	Ottima innovatività progettuale nel favorire le pari opportunità	**100**	**840**	**SI**
ITS ACADEMY MOBILITA' GE.IN.LOGISTIC	LOGISTICS DATA SPECIALIST ed. 2	1800	MANFREDONIA	**€ 330.349,00**	Ottima coerenza	**100**	Ottima coerenza	**100**	Ottima qualità e coerenza dello sviluppo del percorso	**100**	Ottima adeguatezza	**100**	Discreta adeguatezza	**60**	Oltre la metà dei componenti del GDL con esperienza nel settore d'intervento superiore a 7 anni	**100**	Discreta presenza di risorse tecniche e strumentali innovative	**30**	Assenza di cofinanziamento	**0**	Discreta presenza di accordi/partenariati	**50**	Ottima attenzione progettuale nel favorire le pari opportunità	**100**	Ottima innovatività progettuale nel favorire le pari opportunità	**100**	**840**	**SI**
ITS ACADEMY MOBILITA' GE.IN.LOGISTIC	LOGISTICS DESIGNER	1800	BRINDISI	**€ 330.349,00**	Ottima coerenza	**100**	Ottima coerenza	**100**	Ottima qualità e coerenza dello sviluppo del percorso	**100**	Ottima adeguatezza	**100**	Discreta adeguatezza	**60**	Oltre la metà dei componenti del GDL con esperienza nel settore d'intervento superiore a 7 anni	**100**	Discreta presenza di risorse tecniche e strumentali innovative	**30**	Assenza di cofinanziamento	**0**	Ottima presenza di accordi/partenariati	**100**	Ottima attenzione progettuale nel favorire le pari opportunità	**100**	Ottima innovatività progettuale nel favorire le pari opportunità	**100**	**890**	**SI**
ITS ACADEMY MOBILITA' GE.IN.LOGISTIC	LOGISTICS DATA SPECIALIST	1800	FASANO	**€ 330.349,00**	Ottima coerenza	**100**	Ottima coerenza	**100**	Ottima qualità e coerenza dello sviluppo del percorso	**100**	Ottima adeguatezza	**100**	Discreta adeguatezza	**60**	Oltre la metà dei componenti del GDL con esperienza nel settore d'intervento superiore a 7 anni	**100**	Discreta presenza di risorse tecniche e strumentali innovative	**30**	Assenza di cofinanziamento	**0**	Discreta presenza di accordi/partenariati	**50**	Ottima attenzione progettuale nel favorire le pari opportunità	**100**	Ottima innovatività progettuale nel favorire le pari opportunità	**100**	**840**	**SI**
ITS ACADEMY MOBILITA' GE.IN.LOGISTIC	LOGISTICS DATA SPECIALIST	1800	GALATINA	**€ 330.349,00**	Ottima coerenza	**100**	Ottima coerenza	**100**	Ottima qualità e coerenza dello sviluppo del percorso	**100**	Ottima adeguatezza	**100**	Discreta adeguatezza	**60**	Oltre la metà dei componenti del GDL con esperienza nel settore d'intervento superiore a 7 anni	**100**	Discreta presenza di risorse tecniche e strumentali innovative	**30**	Assenza di cofinanziamento	**0**	Discreta presenza di accordi/partenariati	**50**	Ottima attenzione progettuale nel favorire le pari opportunità	**100**	Ottima innovatività progettuale nel favorire le pari opportunità	**100**	**840**	**SI**
ITS ACADEMY MOBILITA' GE.IN.LOGISTIC	SUPPLY CHAIN MANAGER	1800	GROTTAGLIE	**€ 330.349,00**	Ottima coerenza	**100**	Ottima coerenza	**100**	Ottima qualità e coerenza dello sviluppo del percorso	**100**	Ottima adeguatezza	**100**	Discreta adeguatezza	**60**	Oltre la metà dei componenti del GDL con esperienza nel settore d'intervento superiore a 7 anni	**100**	Discreta presenza di risorse tecniche e strumentali innovative	**30**	Assenza di cofinanziamento	**0**	Discreta presenza di accordi/partenariati	**50**	Ottima attenzione progettuale nel favorire le pari opportunità	**100**	Ottima innovatività progettuale nel favorire le pari opportunità	**100**	**840**	**SI**
ITS ACADEMY MOBILITA' GE.IN.LOGISTIC	E-COMMERCE LOGISTICS SPECIALIST	1800	ANDRIA	**€ 330.349,00**	Ottima coerenza	**100**	Ottima coerenza	**100**	Ottima qualità e coerenza dello sviluppo del percorso	**100**	Ottima adeguatezza	**100**	Discreta adeguatezza	**60**	Oltre la metà dei componenti del GDL con esperienza nel settore d'intervento superiore a 7 anni	**100**	Discreta presenza di risorse tecniche e strumentali innovative	**30**	Assenza di cofinanziamento	**0**	Discreta presenza di accordi/partenariati	**50**	Ottima attenzione progettuale nel favorire le pari opportunità	**100**	Ottima innovatività progettuale nel favorire le pari opportunità	**100**	**840**	**SI**
ITS ACADEMY MOBILITA' GE.IN.LOGISTIC	DIGITAL LOGISTICS ADMINISTRATOR	1800	BARLETTA	**€ 330.349,00**	Ottima coerenza	**100**	Ottima coerenza	**100**	Ottima qualità e coerenza dello sviluppo del percorso	**100**	Ottima adeguatezza	**100**	Discreta adeguatezza	**60**	Oltre la metà dei componenti del GDL con esperienza nel settore d'intervento superiore a 7 anni	**100**	Discreta presenza di risorse tecniche e strumentali innovative	**30**	Assenza di cofinanziamento	**0**	Discreta presenza di accordi/partenariati	**50**	Ottima attenzione progettuale nel favorire le pari opportunità	**100**	Ottima innovatività progettuale nel favorire le pari opportunità	**100**	**840**	**SI**
ITS ACADEMY MOBILITA' GE.IN.LOGISTIC	SUPPLY CHAIN MANAGER	1800	CORATO	**€ 330.349,00**	Ottima coerenza	**100**	Ottima coerenza	**100**	Ottima qualità e coerenza dello sviluppo del percorso	**100**	Ottima adeguatezza	**100**	Discreta adeguatezza	**60**	Oltre la metà dei componenti del GDL con esperienza nel settore d'intervento superiore a 7 anni	**100**	Discreta presenza di risorse tecniche e strumentali innovative	**30**	Assenza di cofinanziamento	**0**	Discreta presenza di accordi/partenariati	**50**	Ottima attenzione progettuale nel favorire le pari opportunità	**100**	Ottima innovatività progettuale nel favorire le pari opportunità	**100**	**840**	**SI**
ITS ACADEMY DELLA PUGLIA PER IL TURISMO, I BENI, LE ATTIVITA' CULTURALI ED ARTISTICHE	Travel Office Manager	2000	LECCE	**€ 340.335,00**	Ottima coerenza	**100**	Ottima coerenza	**100**	Ottima qualità e coerenza dello sviluppo del percorso	**100**	Ottima adeguatezza	**100**	Ottima adeguatezza	**100**	Oltre la metà dei componenti del GDL con esperienza nel settore d'intervento superiore a 7 anni	**100**	Discreta presenza di risorse tecniche e strumentali innovative	**30**	Assenza di cofinanziamento	**0**	Ottima presenza di accordi/partenariati	**100**	Ottima attenzione progettuale nel favorire le pari opportunità	**100**	Ottima innovatività progettuale nel favorire le pari opportunità	**100**	**930**	**SI**
ITS ACADEMY DELLA PUGLIA PER IL TURISMO, I BENI, LE ATTIVITA' CULTURALI ED ARTISTICHE	Management delle aree protette edei sistemi di accoglienza per un turismo sostenibile	2000	BRINDISI	**€ 340.335,00**	Ottima coerenza	**100**	Ottima coerenza	**100**	Ottima qualità e coerenza dello sviluppo del percorso	**100**	Ottima adeguatezza	**100**	Ottima adeguatezza	**100**	Oltre la metà dei componenti del GDL con esperienza nel settore d'intervento superiore a 7 anni	**100**	Sufficiente presenza di risorse tecniche e strumentali innovative	**20**	Assenza di cofinanziamento	**0**	Ottima presenza di accordi/partenariati	**100**	Ottima attenzione progettuale nel favorire le pari opportunità	**100**	Ottima innovatività progettuale nel favorire le pari opportunità	**100**	**920**	**SI**
ITS ACADEMY DELLA PUGLIA PER IL TURISMO, I BENI, LE ATTIVITA' CULTURALI ED ARTISTICHE	Management dei servizi turistici legati alla blue economy	2000	MANFREDONIA	**€ 340.335,00**	Ottima coerenza	**100**	Ottima coerenza	**100**	Ottima qualità e coerenza dello sviluppo del percorso	**100**	Ottima adeguatezza	**100**	Ottima adeguatezza	**100**	Oltre la metà dei componenti del GDL con esperienza nel settore d'intervento superiore a 7 anni	**100**	Sufficiente presenza di risorse tecniche e strumentali innovative	**20**	Assenza di cofinanziamento	**0**	Ottima presenza di accordi/partenariati	**100**	Ottima attenzione progettuale nel favorire le pari opportunità	**100**	Ottima innovatività progettuale nel favorire le pari opportunità	**100**	**920**	**SI**
ITS ACADEMY DELLA PUGLIA PER IL TURISMO, I BENI, LE ATTIVITA' CULTURALI ED ARTISTICHE	Hospitality and services per lo sviluppo di una Blue destination	2000	GALLIPOLI	**€ 340.335,00**	Ottima coerenza	**100**	Ottima coerenza	**100**	Ottima qualità e coerenza dello sviluppo del percorso	**100**	Ottima adeguatezza	**100**	Ottima adeguatezza	**100**	Oltre la metà dei componenti del GDL con esperienza nel settore d'intervento superiore a 7 anni	**100**	Sufficiente presenza di risorse tecniche e strumentali innovative	**20**	Assenza di cofinanziamento	**0**	Ottima presenza di accordi/partenariati	**100**	Ottima attenzione progettuale nel favorire le pari opportunità	**100**	Ottima innovatività progettuale nel favorire le pari opportunità	**100**	**920**	**SI**
ITS ACADEMY DELLA PUGLIA PER IL TURISMO, I BENI, LE ATTIVITA' CULTURALI ED ARTISTICHE	Artificial Intelligence Travel Design & Experience	2000	GRAVINA IN PUGLIA	**€ 340.335,00**	Ottima coerenza	**100**	Ottima coerenza	**100**	Ottima qualità e coerenza dello sviluppo del percorso	**100**	Ottima adeguatezza	**100**	Ottima adeguatezza	**100**	Oltre la metà dei componenti del GDL con esperienza nel settore d'intervento superiore a 7 anni	**100**	Sufficiente presenza di risorse tecniche e strumentali innovative	**20**	Assenza di cofinanziamento	**0**	Ottima presenza di accordi/partenariati	**100**	Ottima attenzione progettuale nel favorire le pari opportunità	**100**	Ottima innovatività progettuale nel favorire le pari opportunità	**100**	**920**	**SI**

					Qualità e coerenza progettuale: max 500 punti										B) Qualità e professionalità delle risorse di progetto max 300 punti										C) Coerenza con le finalità delle politiche trasversali promosse dalla UE e dalla Regione Puglia max 300 punti									
					peso sottocriteri										peso sottocriteri										peso sottocriteri									
					A.1 Coerenza e qualità dell'analisi dei fabbisogni professionali e formativi (qualitativa e quantitativa) con la declinazione in profilo della specializzazione tecnica con riferimento alle caratteristiche del mercato del lavoro		A.2 Coerenza e rilevanza del percorso formativo con i fabbisogni del territorio e con le esigenze di sviluppo della filiera produttiva di riferimento		A.3 Qualità e coerenza dello sviluppo del percorso formativo in rapporto alle competenze in uscita (articolazione UF, stage, metodologie didattiche e strumenti, modalità di verifica degli apprendimenti, riconoscimento crediti)		A.4 Adeguatezza delle azioni per favorire l'inserimento lavorativo e per promuovere la nascita di nuove imprese		A.5 Modularità propedeutica differenziata per l'accesso al percorso formativo e modularità personalizzata per gli allievi occupati		B.1 Qualità del gruppo di lavoro impiegato nel progetto		B.2 Disponibilità e adeguatezza di sedi operative, laboratori e altre risorse tecniche e strumentali (attrezzature, biblioteche, dotazioni informatiche, ecc.)		B.3 Presenza di eventuale valore aggiunto apportato (risorse umane, strumentali, logistiche e finanziarie)		B.4 Presenza di collegamenti interregionali e internazionali coerenti con il percorso formativo proposto		C.1 Grado di perseguimento del principio di pari opportunità e non discriminazione e di parità tra uomini e donne		C.2 Innovatività nel perseguimento del principio di pari opportunità e non discriminazione e di parità tra uomini e donne			
					Sufficiente coerenza	20	Sufficiente coerenza	20	Sufficiente qualità e coerenza dello sviluppo del percorso	30	Sufficiente adeguatezza	30	Sufficiente adeguatezza	30	Metà dei componenti del GDL con esperienza nel settore d'intervento pari 5 anni	20	Sufficiente presenza di risorse tecniche e strumentali innovative	20	Presenza di cofinanziamento	50	Ottima presenza di accordi/partenariati	100	Ottima attenzione progettuale nel favorire le pari opportunità	100	Ottima innovatività progettuale nel favorire le pari opportunità	100		
					Discreta coerenza	40	Discreta coerenza	40	Buona qualità e coerenza dello sviluppo del percorso	60	Discreta adeguatezza	60	Discreta adeguatezza	60	Oltre la metà dei componenti del GDL con esperienza nel settore d'intervento superiore a 5 anni	50	Discreta presenza di risorse tecniche e strumentali innovative	30			Discreta presenza di accordi/partenariati	50	Discreta attenzione progettuale nel favorire le pari opportunità	50	Discreta innovatività progettuale nel favorire le pari opportunità	50		
					Buona coerenza	60	Buona coerenza	60	Ottima qualità e coerenza dello sviluppo del percorso	100	Ottima adeguatezza	100	Ottima adeguatezza	100	Oltre la metà dei componenti del GDL con esperienza nel settore d'intervento superiore a 7 anni	100	Ottima presenza di risorse tecniche e strumentali innovative	50	Assenza di cofinanziamento	0	Sufficiente presenza di accordi/partenariati	20	Sufficiente attenzione progettuale nel favorire le pari opportunità	30	Sufficiente innovatività progettuale nel favorire le pari opportunità	30		
					Ottima coerenza	100	Ottima coerenza	100																						
					GIUDIZIO	*PUNTI*	*GIUDIZIO*	*PUNTI*	*GIUDIZIO*	*PUNTI*	*GIUDIZIO*	*PUNTI*	*GIUDIZIO*	*PUNTI*	*GIUDIZIO*	*PUNTI*	*GIUDIZIO*	*PUNTI*	*GIUDIZIO*	*PUNTI*	*GIUDIZIO*	*PUNTI*	*GIUDIZIO*	*PUNTI*	*GIUDIZIO*	*PUNTI*	*GIUDIZIO*	*PUNTI*	*TOTALE*	
Soggetto Proponente	**Denominazione Progetto**	**Durata Ore**	**Sede**	**Valore Progetto**																								**PUNTI**	**AMMISSIBILE A FINANZIAMENTO**
ITS ACADEMY DELLA PUGLIA PER IL TURISMO, I BENI, LE ATTIVITA' CULTURALI ED ARTISTICHE	Hospitality & Property management innovation	2000	LECCE	**€ 340.335,00**	Ottima coerenza	**100**	Ottima coerenza	**100**	Ottima qualità e coerenza dello sviluppo del percorso	**100**	Ottima adeguatezza	**100**	Ottima adeguatezza	**100**	Oltre la metà dei componenti del GDL con esperienza nel settore d'intervento superiore a 7 anni	**100**	Discreta presenza di risorse tecniche e strumentali innovative	**30**	Assenza di cofinanziamento	**0**	Ottima presenza di accordi/partenariati	**100**	Ottima attenzione progettuale nel favorire le pari opportunità	**100**	Ottima innovatività progettuale nel favorire le pari opportunità	**100**	**930**	**SI**
ITS ACADEMY DELLA PUGLIA PER IL TURISMO, I BENI, LE ATTIVITA' CULTURALI ED ARTISTICHE	Management per lo sviluppo del Turismo Sociale e Giovanile	2000	MORCIANO DI LEUCA	**€ 340.335,00**	Ottima coerenza	**100**	Ottima coerenza	**100**	Ottima qualità e coerenza dello sviluppo del percorso	**100**	Ottima adeguatezza	**100**	Ottima adeguatezza	**100**	Oltre la metà dei componenti del GDL con esperienza nel settore d'intervento superiore a 7 anni	**100**	Sufficiente presenza di risorse tecniche e strumentali innovative	**20**	Assenza di cofinanziamento	**0**	Ottima presenza di accordi/partenariati	**100**	Ottima attenzione progettuale nel favorire le pari opportunità	**100**	Ottima innovatività progettuale nel favorire le pari opportunità	**100**	**920**	**SI**
ITS ACADEMY DELLA PUGLIA PER IL TURISMO, I BENI, LE ATTIVITA' CULTURALI ED ARTISTICHE	Management, marketing e comunicazione del turismo enogastronomico	2000	BARI	**€ 340.335,00**	Ottima coerenza	**100**	Ottima coerenza	**100**	Ottima qualità e coerenza dello sviluppo del percorso	**100**	Ottima adeguatezza	**100**	Ottima adeguatezza	**100**	Oltre la metà dei componenti del GDL con esperienza nel settore d'intervento superiore a 7 anni	**100**	Discreta presenza di risorse tecniche e strumentali innovative	**30**	Assenza di cofinanziamento	**0**	Ottima presenza di accordi/partenariati	**100**	Ottima attenzione progettuale nel favorire le pari opportunità	**100**	Ottima innovatività progettuale nel favorire le pari opportunità	**100**	**930**	**SI**
ITS ACADEMY DELLA PUGLIA PER IL TURISMO, I BENI, LE ATTIVITA' CULTURALI ED ARTISTICHE	International Hospitality and Tourism management 4.0	2000	BARI	**€ 340.335,00**	Ottima coerenza	**100**	Ottima coerenza	**100**	Ottima qualità e coerenza dello sviluppo del percorso	**100**	Ottima adeguatezza	**100**	Ottima adeguatezza	**100**	Oltre la metà dei componenti del GDL con esperienza nel settore d'intervento superiore a 7 anni	**100**	Discreta presenza di risorse tecniche e strumentali innovative	**30**	Assenza di cofinanziamento	**0**	Ottima presenza di accordi/partenariati	**100**	Ottima attenzione progettuale nel favorire le pari opportunità	**100**	Ottima innovatività progettuale nel favorire le pari opportunità	**100**	**930**	**SI**
ITS ACADEMY DELLA PUGLIA PER IL TURISMO, I BENI, LE ATTIVITA' CULTURALI ED ARTISTICHE	Management per le esperienze Sostenibili, Inclusive, Accessibili nell'ospitalità mediterranea	2000	PUTIGNANO	**€ 340.335,00**	Ottima coerenza	**100**	Ottima coerenza	**100**	Ottima qualità e coerenza dello sviluppo del percorso	**100**	Ottima adeguatezza	**100**	Ottima adeguatezza	**100**	Oltre la metà dei componenti del GDL con esperienza nel settore d'intervento superiore a 7 anni	**100**	Sufficiente presenza di risorse tecniche e strumentali innovative	**20**	Assenza di cofinanziamento	**0**	Ottima presenza di accordi/partenariati	**100**	Ottima attenzione progettuale nel favorire le pari opportunità	**100**	Ottima innovatività progettuale nel favorire le pari opportunità	**100**	**920**	**SI**
ITS ACADEMY DELLA PUGLIA PER IL TURISMO, I BENI, LE ATTIVITA' CULTURALI ED ARTISTICHE	Wellness & SPA Hospitality Management	2000	TRANI	**€ 340.335,00**	Ottima coerenza	**100**	Ottima coerenza	**100**	Ottima qualità e coerenza dello sviluppo del percorso	**100**	Ottima adeguatezza	**100**	Ottima adeguatezza	**100**	Oltre la metà dei componenti del GDL con esperienza nel settore d'intervento superiore a 7 anni	**100**	Discreta presenza di risorse tecniche e strumentali innovative	**30**	Assenza di cofinanziamento	**0**	Ottima presenza di accordi/partenariati	**100**	Ottima attenzione progettuale nel favorire le pari opportunità	**100**	Ottima innovatività progettuale nel favorire le pari opportunità	**100**	**930**	**SI**
ITS ACADEMY DELLA PUGLIA PER IL TURISMO, I BENI, LE ATTIVITA' CULTURALI ED ARTISTICHE	Innovation Management per lo sviluppo di Smart tourism destination	2000	MANDURIA	**€ 340.335,00**	Ottima coerenza	**100**	Ottima coerenza	**100**	Ottima qualità e coerenza dello sviluppo del percorso	**100**	Ottima adeguatezza	**100**	Ottima adeguatezza	**100**	Oltre la metà dei componenti del GDL con esperienza nel settore d'intervento superiore a 7 anni	**100**	Sufficiente presenza di risorse tecniche e strumentali innovative	**20**	Assenza di cofinanziamento	**0**	Ottima presenza di accordi/partenariati	**100**	Ottima attenzione progettuale nel favorire le pari opportunità	**100**	Ottima innovatività progettuale nel favorire le pari opportunità	**100**	**920**	**SI**
ITS ACADEMY DELLA PUGLIA PER IL TURISMO, I BENI, LE ATTIVITA' CULTURALI ED ARTISTICHE	Tecnico Superiore per l'organizzazione degli eventi e dello spettacolo nella crocieristica	2000	TARANTO	**€ 340.335,00**	Ottima coerenza	**100**	Ottima coerenza	**100**	Ottima qualità e coerenza dello sviluppo del percorso	**100**	Ottima adeguatezza	**100**	Ottima adeguatezza	**100**	Oltre la metà dei componenti del GDL con esperienza nel settore d'intervento superiore a 7 anni	**100**	Sufficiente presenza di risorse tecniche e strumentali innovative	**20**	Assenza di cofinanziamento	**0**	Ottima presenza di accordi/partenariati	**100**	Ottima attenzione progettuale nel favorire le pari opportunità	**100**	Ottima innovatività progettuale nel favorire le pari opportunità	**100**	**920**	**SI**
ITS ACADEMY DELLA PUGLIA PER IL TURISMO, I BENI, LE ATTIVITA' CULTURALI ED ARTISTICHE	Narrative design destination for cultural and artistic events	2000	LECCE	**€ 340.335,00**	Ottima coerenza	**100**	Ottima coerenza	**100**	Ottima qualità e coerenza dello sviluppo del percorso	**100**	Ottima adeguatezza	**100**	Ottima adeguatezza	**100**	Oltre la metà dei componenti del GDL con esperienza nel settore d'intervento superiore a 7 anni	**100**	Discreta presenza di risorse tecniche e strumentali innovative	**30**	Assenza di cofinanziamento	**0**	Ottima presenza di accordi/partenariati	**100**	Ottima attenzione progettuale nel favorire le pari opportunità	**100**	Ottima innovatività progettuale nel favorire le pari opportunità	**100**	**930**	**SI**
ITS ACADEMY DELLA PUGLIA PER IL TURISMO, I BENI, LE ATTIVITA' CULTURALI ED ARTISTICHE	Marketing and Communication events for Hospitality Management	2000	FASANO	**€ 340.335,00**	Ottima coerenza	**100**	Ottima coerenza	**100**	Ottima qualità e coerenza dello sviluppo del percorso	**100**	Ottima adeguatezza	**100**	Ottima adeguatezza	**100**	Oltre la metà dei componenti del GDL con esperienza nel settore d'intervento superiore a 7 anni	**100**	Discreta presenza di risorse tecniche e strumentali innovative	**30**	Assenza di cofinanziamento	**0**	Ottima presenza di accordi/partenariati	**100**	Ottima attenzione progettuale nel favorire le pari opportunità	**100**	Ottima innovatività progettuale nel favorire le pari opportunità	**100**	**930**	**SI**
ITS ACADEMY DELLA PUGLIA PER IL TURISMO, I BENI, LE ATTIVITA' CULTURALI ED ARTISTICHE	Sales Management nella Crocieristica	2000	TARANTO	**€ 340.335,00**	Ottima coerenza	**100**	Ottima coerenza	**100**	Ottima qualità e coerenza dello sviluppo del percorso	**100**	Ottima adeguatezza	**100**	Ottima adeguatezza	**100**	Oltre la metà dei componenti del GDL con esperienza nel settore d'intervento superiore a 7 anni	**100**	Sufficiente presenza di risorse tecniche e strumentali innovative	**20**	Assenza di cofinanziamento	**0**	Ottima presenza di accordi/partenariati	**100**	Ottima attenzione progettuale nel favorire le pari opportunità	**100**	Ottima innovatività progettuale nel favorire le pari opportunità	**100**	**920**	**SI**
ITS ACADEMY DELLA PUGLIA PER IL TURISMO, I BENI, LE ATTIVITA' CULTURALI ED ARTISTICHE	Digital Innovation nel management di una destinazione tra cultura ed enogastronomia	2000	CONVERSANO	**€ 340.335,00**	Ottima coerenza	**100**	Ottima coerenza	**100**	Ottima qualità e coerenza dello sviluppo del percorso	**100**	Ottima adeguatezza	**100**	Ottima adeguatezza	**100**	Oltre la metà dei componenti del GDL con esperienza nel settore d'intervento superiore a 7 anni	**100**	Discreta presenza di risorse tecniche e strumentali innovative	**30**	Assenza di cofinanziamento	**0**	Ottima presenza di accordi/partenariati	**100**	Ottima attenzione progettuale nel favorire le pari opportunità	**100**	Ottima innovatività progettuale nel favorire le pari opportunità	**100**	**930**	**SI**

					Qualità e coerenza progettuale: max 500 punti										B) Qualità e professionalità delle risorse di progetto max 300 punti										C) Coerenza con le finalità delle politiche trasversali promosse dalla UE e dalla Regione Puglia max 300 punti									
					peso sottocriteri										peso sottocriteri										peso sottocriteri									
					A.1 Coerenza e qualità dell'analisi dei fabbisogni professionali e formativi (qualitativa e quantitativa) con la declinazione in profilo della specializzazione tecnica con riferimento alle caratteristiche del mercato del lavoro		A.2 Coerenza e rilevanza del percorso formativo con i fabbisogni del territorio e con le esigenze di sviluppo della filiera produttiva di riferimento		A.3 Qualità e coerenza dello sviluppo del percorso formativo in rapporto alle competenze in uscita (articolazione UF, stage, metodologie didattiche e strumenti, modalità di verifica degli apprendimenti, riconoscimento crediti)		A.4 Adeguatezza delle azioni per favorire l'inserimento lavorativo e per promuovere la nascita di nuove imprese		A.5 Modularità propedeutica differenziata per l'accesso al percorso formativo e modularità personalizzata per gli allievi occupati		B.1 Qualità del gruppo di lavoro impiegato nel progetto		B.2 Disponibilità e adeguatezza di sedi operative, laboratori e altre risorse tecniche e strumentali (attrezzature, biblioteche, dotazioni informatiche, ecc.)		B.3 Presenza di eventuale valore aggiunto apportato (risorse umane, strumentali, logistiche e finanziarie)		B.4 Presenza di collegamenti interregionali e internazionali coerenti con il percorso formativo proposto		C.1 Grado di perseguimento del principio di pari opportunità e non discriminazione e di parità tra uomini e donne		C.2 Innovatività nel perseguimento del principio di pari opportunità e non discriminazione e di parità tra uomini e donne			
					Sufficiente coerenza	20	Sufficiente coerenza	20	Sufficiente qualità e coerenza dello sviluppo del percorso	30	Sufficiente adeguatezza	30	Sufficiente adeguatezza	30	Metà dei componenti del GDL con esperienza nel settore d'intervento pari 5 anni	20	Sufficiente presenza di risorse tecniche e strumentali innovative	20	Presenza di cofinanziamento	50	Ottima presenza di accordi/partenariati	100	Ottima attenzione progettuale nel favorire le pari opportunità	100	Ottima innovatività progettuale nel favorire le pari opportunità	100		
					Discreta coerenza	40	Discreta coerenza	40	Buona qualità e coerenza dello sviluppo del percorso	60	Discreta adeguatezza	60	Discreta adeguatezza	60	Oltre la metà dei componenti del GDL con esperienza nel settore d'intervento superiore a 5 anni	50	Discreta presenza di risorse tecniche e strumentali innovative	30			Discreta presenza di accordi/partenariati	50	Discreta attenzione progettuale nel favorire le pari opportunità	50	Discreta innovatività progettuale nel favorire le pari opportunità	50		
					Buona coerenza	60	Buona coerenza	60	Ottima qualità e coerenza dello sviluppo del percorso	100	Ottima adeguatezza	100	Ottima adeguatezza	100	Oltre la metà dei componenti del GDL con esperienza nel settore d'intervento superiore a 7 anni	100	Ottima presenza di risorse tecniche e strumentali innovative	50	Assenza di cofinanziamento	0	Sufficiente presenza di accordi/partenariati	20	Sufficiente attenzione progettuale nel favorire le pari opportunità	30	Sufficiente innovatività progettuale nel favorire le pari opportunità	30		
					Ottima coerenza	100	Ottima coerenza	100																						
					GIUDIZIO	*PUNTI*	*GIUDIZIO*	*PUNTI*	*GIUDIZIO*	*PUNTI*	*GIUDIZIO*	*PUNTI*	*GIUDIZIO*	*PUNTI*	*GIUDIZIO*	*PUNTI*	*GIUDIZIO*	*PUNTI*	*GIUDIZIO*	*PUNTI*	*GIUDIZIO*	*PUNTI*	*GIUDIZIO*	*PUNTI*	*GIUDIZIO*	*PUNTI*	*GIUDIZIO*	*PUNTI*	*TOTALE*	
Soggetto Proponente	**Denominazione Progetto**	**Durata Ore**	**Sede**	**Valore Progetto**																								**PUNTI**	**AMMISSIBILE A FINANZIAMENTO**
ITS ACADEMY DELLA PUGLIA PER IL TURISMO, I BENI, LE ATTIVITA' CULTURALI ED ARTISTICHE	Digital Storytelling, creatività, audiovisivo e multimedialità	2000	LECCE	**€ 340.335,00**	Ottima coerenza	**100**	Ottima coerenza	**100**	Ottima qualità e coerenza dello sviluppo del percorso	**100**	Ottima adeguatezza	**100**	Ottima adeguatezza	**100**	Oltre la metà dei componenti del GDL con esperienza nel settore d'intervento superiore a 7 anni	**100**	Discreta presenza di risorse tecniche e strumentali innovative	**30**	Assenza di cofinanziamento	**0**	Ottima presenza di accordi/partenariati	**100**	Ottima attenzione progettuale nel favorire le pari opportunità	**100**	Ottima innovatività progettuale nel favorire le pari opportunità	**100**	**930**	**SI**
ITS ACADEMY DELLA PUGLIA PER IL TURISMO, I BENI, LE ATTIVITA' CULTURALI ED ARTISTICHE	Innovative management and Digital technologies for Art, Culture and Performing Arts	2000	BARI	**€ 340.335,00**	Ottima coerenza	**100**	Ottima coerenza	**100**	Ottima qualità e coerenza dello sviluppo del percorso	**100**	Ottima adeguatezza	**100**	Ottima adeguatezza	**100**	Oltre la metà dei componenti del GDL con esperienza nel settore d'intervento superiore a 7 anni	**100**	Discreta presenza di risorse tecniche e strumentali innovative	**30**	Assenza di cofinanziamento	**0**	Ottima presenza di accordi/partenariati	**100**	Ottima attenzione progettuale nel favorire le pari opportunità	**100**	Ottima innovatività progettuale nel favorire le pari opportunità	**100**	**930**	**SI**
ITS ACADEMY DELLA PUGLIA PER IL TURISMO, I BENI, LE ATTIVITA' CULTURALI ED ARTISTICHE	Design e Innovation digitale per le Artie i Mestieri	2000	POGGIARDO	**€ 340.335,00**	Ottima coerenza	**100**	Ottima coerenza	**100**	Ottima qualità e coerenza dello sviluppo del percorso	**100**	Ottima adeguatezza	**100**	Ottima adeguatezza	**100**	Oltre la metà dei componenti del GDL con esperienza nel settore d'intervento superiore a 7 anni	**100**	Sufficiente presenza di risorse tecniche e strumentali innovative	**20**	Assenza di cofinanziamento	**0**	Ottima presenza di accordi/partenariati	**100**	Ottima attenzione progettuale nel favorire le pari opportunità	**100**	Ottima innovatività progettuale nel favorire le pari opportunità	**100**	**920**	**SI**
ITS ACADEMY AGRIPUGLIA	Tecnico Superiore Trading dei Prodotti Cerealicoli	2000	ALTAMURA	**€ 340.335,00**	Ottima coerenza	**100**	Discreta coerenza	**60**	Ottima qualità e coerenza dello sviluppo del percorso	**100**	Discreta adeguatezza	**60**	Discreta adeguatezza	**60**	Oltre la metà dei componenti del GDL con esperienza nel settore d'intervento superiore a 7 anni	**100**	Sufficiente presenza di risorse tecniche e strumentali innovative	**20**	Assenza di cofinanziamento	**0**	Discreta presenza di accordi/partenariati	**50**	Ottima attenzione progettuale nel favorire le pari opportunità	**100**	Discreta innovatività progettuale nel favorire le pari opportunità	**50**	**700**	**SI**
ITS ACADEMY AGRIPUGLIA	Tecnico Superiore Esperto in applicazione delle Farine nelle produzioni alimentari	2000	CORATO	**€ 340.335,00**	Ottima coerenza	**100**	Discreta coerenza	**60**	Ottima qualità e coerenza dello sviluppo del percorso	**100**	Discreta adeguatezza	**60**	Discreta adeguatezza	**60**	Oltre la metà dei componenti del GDL con esperienza nel settore d'intervento superiore a 7 anni	**100**	Sufficiente presenza di risorse tecniche e strumentali innovative	**20**	Assenza di cofinanziamento	**0**	Discreta presenza di accordi/partenariati	**50**	Ottima attenzione progettuale nel favorire le pari opportunità	**100**	Discreta innovatività progettuale nel favorire le pari opportunità	**50**	**700**	**SI**
ITS ACADEMY AGRIPUGLIA	Tecnico Superiore Digital Marketing dei Prodotti Agroalimentari	2000	LOCOROTONDO	**€ 340.335,00**	Ottima coerenza	**100**	Discreta coerenza	**60**	Ottima qualità e coerenza dello sviluppo del percorso	**100**	Discreta adeguatezza	**60**	Discreta adeguatezza	**60**	Oltre la metà dei componenti del GDL con esperienza nel settore d'intervento superiore a 7 anni	**100**	Sufficiente presenza di risorse tecniche e strumentali innovative	**20**	Assenza di cofinanziamento	**0**	Discreta presenza di accordi/partenariati	**50**	Ottima attenzione progettuale nel favorire le pari opportunità	**100**	Discreta innovatività progettuale nel favorire le pari opportunità	**50**	**700**	**SI**
ITS ACADEMY AGRIPUGLIA	Tecnico Superiore Maestro Mugnaio dell'Arte Bianca	1800	CORATO	**€ 330.349,00**	Ottima coerenza	**100**	Discreta coerenza	**60**	Ottima qualità e coerenza dello sviluppo del percorso	**100**	Discreta adeguatezza	**60**	Discreta adeguatezza	**60**	Oltre la metà dei componenti del GDL con esperienza nel settore d'intervento superiore a 7 anni	**100**	Sufficiente presenza di risorse tecniche e strumentali innovative	**20**	Assenza di cofinanziamento	**0**	Discreta presenza di accordi/partenariati	**50**	Ottima attenzione progettuale nel favorire le pari opportunità	**100**	Discreta innovatività progettuale nel favorire le pari opportunità	**50**	**700**	**SI**
ITS ACADEMY AGRIPUGLIA	Tecnico Superiore MASTRO PASTAIO	2000	BARI	**€ 340.335,00**	Ottima coerenza	**100**	Discreta coerenza	**60**	Ottima qualità e coerenza dello sviluppo del percorso	**100**	Discreta adeguatezza	**60**	Discreta adeguatezza	**60**	Oltre la metà dei componenti del GDL con esperienza nel settore d'intervento superiore a 7 anni	**100**	Sufficiente presenza di risorse tecniche e strumentali innovative	**20**	Assenza di cofinanziamento	**0**	Discreta presenza di accordi/partenariati	**50**	Ottima attenzione progettuale nel favorire le pari opportunità	**100**	Discreta innovatività progettuale nel favorire le pari opportunità	**50**	**700**	**SI**
ITS ACADEMY AGRIPUGLIA	Tecnico Superiore nella Gestione dei Reparti Food	1800	MODUGNO	**€ 330.349,00**	Ottima coerenza	**100**	Discreta coerenza	**60**	Ottima qualità e coerenza dello sviluppo del percorso	**100**	Discreta adeguatezza	**60**	Discreta adeguatezza	**60**	Oltre la metà dei componenti del GDL con esperienza nel settore d'intervento superiore a 7 anni	**100**	Sufficiente presenza di risorse tecniche e strumentali innovative	**20**	Assenza di cofinanziamento	**0**	Discreta presenza di accordi/partenariati	**50**	Ottima attenzione progettuale nel favorire le pari opportunità	**100**	Discreta innovatività progettuale nel favorire le pari opportunità	**50**	**700**	**SI**
ITS ACADEMY AGRIPUGLIA	Tecnico Superiore Specialista in Innovazione della Filiera Cerealicola	2000	GRAVINA IN PUGLIA	**€ 340.335,00**	Ottima coerenza	**100**	Discreta coerenza	**60**	Ottima qualità e coerenza dello sviluppo del percorso	**100**	Discreta adeguatezza	**60**	Discreta adeguatezza	**60**	Oltre la metà dei componenti del GDL con esperienza nel settore d'intervento superiore a 7 anni	**100**	Sufficiente presenza di risorse tecniche e strumentali innovative	**20**	Assenza di cofinanziamento	**0**	Discreta presenza di accordi/partenariati	**50**	Ottima attenzione progettuale nel favorire le pari opportunità	**100**	Discreta innovatività progettuale nel favorire le pari opportunità	**50**	**700**	**SI**
ITS ACADEMY AGRIPUGLIA	Specialista in Innovazione Della Filiera Olivicola-Olearia	2000	TRANI	**€ 340.335,00**	Ottima coerenza	**100**	Discreta coerenza	**60**	Ottima qualità e coerenza dello sviluppo del percorso	**100**	Discreta adeguatezza	**60**	Discreta adeguatezza	**60**	Oltre la metà dei componenti del GDL con esperienza nel settore d'intervento superiore a 7 anni	**100**	Sufficiente presenza di risorse tecniche e strumentali innovative	**20**	Assenza di cofinanziamento	**0**	Discreta presenza di accordi/partenariati	**50**	Ottima attenzione progettuale nel favorire le pari opportunità	**100**	Discreta innovatività progettuale nel favorire le pari opportunità	**50**	**700**	**SI**
ITS ACADEMY AGRIPUGLIA	Tecnico Superiore Specialista in Innovazione della Filiera Orticola	2000	FOGGIA	**€ 340.335,00**	Ottima coerenza	**100**	Discreta coerenza	**60**	Ottima qualità e coerenza dello sviluppo del percorso	**100**	Discreta adeguatezza	**60**	Discreta adeguatezza	**60**	Oltre la metà dei componenti del GDL con esperienza nel settore d'intervento superiore a 7 anni	**100**	Sufficiente presenza di risorse tecniche e strumentali innovative	**20**	Assenza di cofinanziamento	**0**	Discreta presenza di accordi/partenariati	**50**	Ottima attenzione progettuale nel favorire le pari opportunità	**100**	Discreta innovatività progettuale nel favorire le pari opportunità	**50**	**700**	**SI**
ITS ACADEMY AGRIPUGLIA	Specialista in Innovazione della Filiera Vitivinicola	2000	LECCE	**€ 340.335,00**	Ottima coerenza	**100**	Discreta coerenza	**60**	Ottima qualità e coerenza dello sviluppo del percorso	**100**	Discreta adeguatezza	**60**	Discreta adeguatezza	**60**	Oltre la metà dei componenti del GDL con esperienza nel settore d'intervento superiore a 7 anni	**100**	Sufficiente presenza di risorse tecniche e strumentali innovative	**20**	Assenza di cofinanziamento	**0**	Discreta presenza di accordi/partenariati	**50**	Ottima attenzione progettuale nel favorire le pari opportunità	**100**	Discreta innovatività progettuale nel favorire le pari opportunità	**50**	**700**	**SI**
ITS ACADEMY AGRIPUGLIA	Tecnico Superiore Nelle Certificazioni di Qualità dei Prodotti Agroalimentari	2000	ANDRIA	**€ 340.335,00**	Ottima coerenza	**100**	Discreta coerenza	**60**	Ottima qualità e coerenza dello sviluppo del percorso	**100**	Discreta adeguatezza	**60**	Discreta adeguatezza	**60**	Oltre la metà dei componenti del GDL con esperienza nel settore d'intervento superiore a 7 anni	**100**	Sufficiente presenza di risorse tecniche e strumentali innovative	**20**	Assenza di cofinanziamento	**0**	Discreta presenza di accordi/partenariati	**50**	Ottima attenzione progettuale nel favorire le pari opportunità	**100**	Discreta innovatività progettuale nel favorire le pari opportunità	**50**	**700**	**SI**
ITS ACADEMY AGRIPUGLIA	Tecnico Superiore per la gestione del post raccolta nella filiera ortofrutticola	2000	NOICATTARO	**€ 340.335,00**	Ottima coerenza	**100**	Discreta coerenza	**60**	Ottima qualità e coerenza dello sviluppo del percorso	**100**	Discreta adeguatezza	**60**	Discreta adeguatezza	**60**	Oltre la metà dei componenti del GDL con esperienza nel settore d'intervento superiore a 7 anni	**100**	Sufficiente presenza di risorse tecniche e strumentali innovative	**20**	Assenza di cofinanziamento	**0**	Discreta presenza di accordi/partenariati	**50**	Ottima attenzione progettuale nel favorire le pari opportunità	**100**	Discreta innovatività progettuale nel favorire le pari opportunità	**50**	**700**	**SI**

					Qualità e coerenza progettuale: max 500 punti										B) Qualità e professionalità delle risorse di progetto max 300 punti								C) Coerenza con le finalità delle politiche trasversali promosse dalla UE e dalla Regione Puglia max 300 punti					
					peso sottocriteri										peso sottocriteri								peso sottocriteri							
					A.1 Coerenza e qualità dell'analisi dei fabbisogni professionali e formativi (qualitativa e quantitativa) con la declinazione in profilo della specializzazione tecnica con riferimento alle caratteristiche del mercato del lavoro		A.2 Coerenza e rilevanza del percorso formativo con i fabbisogni del territorio e con le esigenze di sviluppo della filiera produttiva di riferimento		A.3 Qualità e coerenza dello sviluppo del percorso formativo in rapporto alle competenze in uscita (articolazione UF, stage, metodologie didattiche e strumenti, modalità di verifica degli apprendimenti, riconoscimento crediti)		A.4 Adeguatezza delle azioni per favorire l'inserimento lavorativo e per promuovere la nascita di nuove imprese		A.5 Modularità propedeutica differenziata per l'accesso al percorso formativo e modularità personalizzata per gli allievi occupati		B.1 Qualità del gruppo di lavoro impiegato nel progetto		B.2 Disponibilità e adeguatezza di sedi operative, laboratori e altre risorse tecniche e strumentali (attrezzature, biblioteche, dotazioni informatiche, ecc.)		B.3 Presenza di eventuale valore aggiunto apportato (risorse umane, strumentali, logistiche e finanziarie)		B.4 Presenza di collegamenti interregionali e internazionali coerenti con il percorso formativo proposto		C.1 Grado di perseguimento del principio di pari opportunità e non discriminazione e di parità tra uomini e donne		C.2 Innovatività nel perseguimento del principio di pari opportunità e non discriminazione e di parità tra uomini e donne			
					Sufficiente coerenza	20	Sufficiente coerenza	20	Sufficiente qualità e coerenza dello sviluppo del percorso	30	Sufficiente adeguatezza	30	Sufficiente adeguatezza	30	Meno della metà dei componenti del GDL con esperienza nel settore d'intervento pari 5 anni	20	Sufficiente presenza di risorse tecniche e strumentali innovative	20	Presenza di cofinanziamento	50	Ottima presenza di accordi/partenariati	100	Ottima attenzione progettuale nel favorire le pari opportunità	100	Ottima innovatività progettuale nel favorire le pari opportunità	100		
					Discreta coerenza	40	Discreta coerenza	40	Buona qualità e coerenza dello sviluppo del percorso	60	Discreta adeguatezza	60	Discreta adeguatezza	60	Oltre la metà dei componenti del GDL con esperienza nel settore d'intervento superiore a 5 anni	50	Discreta presenza di risorse tecniche e strumentali innovative	30			Discreta presenza di accordi/partenariati	50	Discreta attenzione progettuale nel favorire le pari opportunità	50	Discreta innovatività progettuale nel favorire le pari opportunità	50		
					Buona coerenza	60	Buona coerenza	60	Ottima qualità e coerenza dello sviluppo del percorso	100	Ottima adeguatezza	100	Ottima adeguatezza	100	Oltre la metà dei componenti del GDL con esperienza nel settore d'intervento superiore a 7 anni	100	Ottima presenza di risorse tecniche e strumentali innovative	50	Assenza di cofinanziamento	0	Sufficiente presenza di accordi/partenariati	20	Sufficiente attenzione progettuale nel favorire le pari opportunità	30	Sufficiente innovatività progettuale nel favorire le pari opportunità	30		
					Ottima coerenza	100	Ottima coerenza	100																				
					GIUDIZIO	*PUNTI*	*GIUDIZIO*	*PUNTI*	*GIUDIZIO*	*PUNTI*	*GIUDIZIO*	*PUNTI*	*GIUDIZIO*	*PUNTI*	*GIUDIZIO*	*PUNTI*	*GIUDIZIO*	*PUNTI*	*GIUDIZIO*	*PUNTI*	*GIUDIZIO*	*PUNTI*	*GIUDIZIO*	*PUNTI*	*GIUDIZIO*	*PUNTI*	*GIUDIZIO*	*PUNTI*	**TOTALE**	
Soggetto Proponente	**Denominazione Progetto**	**Durata Ore**	**Sede**	**Valore Progetto**																								PUNTI	**AMMISSIBILE A FINANZIAMENTO**
ITS ACADEMY AGRIPUGLIA	Tecnico Superiore per l'analisi dei prodotti agroalimentari	2000	LOCOROTONDO	**€ 340.335,00**	Ottima coerenza	**100**	Discreta coerenza	**60**	Ottima qualità e coerenza dello sviluppo del percorso	**100**	Discreta adeguatezza	**60**	Discreta adeguatezza	**60**	Oltre la metà dei componenti del GDL con esperienza nel settore d'intervento superiore a 7 anni	**100**	Sufficiente presenza di risorse tecniche e strumentali innovative	**20**	Assenza di cofinanziamento	**0**	Discreta presenza di accordi/partenariati	**50**	Ottima attenzione progettuale nel favorire le pari opportunità	**100**	Discreta innovatività progettuale nel favorire le pari opportunità	**50**	**700**	**SI**
ITS ACADEMY PUGLIA MARKETING & DESIGN (PU.MA)	ASSISTANT STORE MANAGER	2000	BARI	**€ 340.335,00**	Ottima coerenza	**100**	Ottima coerenza	**100**	Buona qualità e coerenza dello sviluppo del percorso	**60**	Ottima adeguatezza	**100**	Discreta adeguatezza	**60**	Oltre la metà dei componenti del GDL con esperienza nel settore d'intervento superiore a 7 anni	**100**	Discreta presenza di risorse tecniche e strumentali innovative	**30**	Assenza di cofinanziamento	**0**	Discreta presenza di accordi/partenariati	**50**	Discreta attenzione progettuale nel favorire le pari opportunità	**50**	Discreta innovatività progettuale nel favorire le pari opportunità	**50**	**700**	**SI**
ITS ACADEMY PUGLIA MARKETING & DESIGN (PU.MA)	Omnichannel Marketing & Sales Manager	1800	ANDRIA	**€ 330.349,00**	Ottima coerenza	**100**	Ottima coerenza	**100**	Buona qualità e coerenza dello sviluppo del percorso	**60**	Ottima adeguatezza	**100**	Discreta adeguatezza	**60**	Oltre la metà dei componenti del GDL con esperienza nel settore d'intervento superiore a 7 anni	**100**	Discreta presenza di risorse tecniche e strumentali innovative	**30**	Assenza di cofinanziamento	**0**	Discreta presenza di accordi/partenariati	**50**	Discreta attenzione progettuale nel favorire le pari opportunità	**50**	Discreta innovatività progettuale nel favorire le pari opportunità	**50**	**700**	**SI**
ITS ACADEMY PUGLIA MARKETING & DESIGN (PU.MA)	TECHNICAL COMMUNICATION MANAGER	1800	BARI	**€ 330.349,00**	Ottima coerenza	**100**	Ottima coerenza	**100**	Ottima qualità e coerenza dello sviluppo del percorso	**100**	Ottima adeguatezza	**100**	Discreta adeguatezza	**60**	Oltre la metà dei componenti del GDL con esperienza nel settore d'intervento superiore a 7 anni	**100**	Discreta presenza di risorse tecniche e strumentali innovative	**30**	Assenza di cofinanziamento	**0**	Discreta presenza di accordi/partenariati	**50**	Discreta attenzione progettuale nel favorire le pari opportunità	**50**	Discreta innovatività progettuale nel favorire le pari opportunità	**50**	**740**	**SI**
ITS ACADEMY PUGLIA MARKETING & DESIGN (PU.MA)	DESIGNER INDUSTRIALE	1800	ANDRIA	**€ 330.349,00**	Ottima coerenza	**100**	Ottima coerenza	**100**	Buona qualità e coerenza dello sviluppo del percorso	**60**	Ottima adeguatezza	**100**	Discreta adeguatezza	**60**	Oltre la metà dei componenti del GDL con esperienza nel settore d'intervento superiore a 7 anni	**100**	Discreta presenza di risorse tecniche e strumentali innovative	**30**	Assenza di cofinanziamento	**0**	Discreta presenza di accordi/partenariati	**50**	Discreta attenzione progettuale nel favorire le pari opportunità	**50**	Discreta innovatività progettuale nel favorire le pari opportunità	**50**	**700**	**SI**
ITS ACADEMY GREEN ENERGY PUGLIA	ENERGY SPECIALIST -TECNICO SUPERIORE PER LA GESTIONE, MANUTENZIONE E VERIFICA DI IMPIANTI ENERGETICI	1800	TROIA	**€ 330.349,00**	Ottima coerenza	**100**	Ottima coerenza	**100**	Ottima qualità e coerenza dello sviluppo del percorso	**100**	Discreta adeguatezza	**60**	Discreta adeguatezza	**60**	Oltre la metà dei componenti del GDL con esperienza nel settore d'intervento superiore a 7 anni	**100**	Discreta presenza di risorse tecniche e strumentali innovative	**30**	Assenza di cofinanziamento	**0**	Ottima presenza di accordi/partenariati	**100**	Discreta attenzione progettuale nel favorire le pari opportunità	**50**	Discreta innovatività progettuale nel favorire le pari opportunità	**50**	**750**	**SI**
ITS ACADEMY GREEN ENERGY PUGLIA	ENERGY SPECIALIST -TECNICO SUPERIORE PER LA GESTIONE, MANUTENZIONE E VERIFICA DI IMPIANTI ENERGETICI	1800	LECCE	**€ 330.349,00**	Ottima coerenza	**100**	Ottima coerenza	**100**	Ottima qualità e coerenza dello sviluppo del percorso	**100**	Discreta adeguatezza	**60**	Discreta adeguatezza	**60**	Oltre la metà dei componenti del GDL con esperienza nel settore d'intervento superiore a 7 anni	**100**	Discreta presenza di risorse tecniche e strumentali innovative	**30**	Assenza di cofinanziamento	**0**	Ottima presenza di accordi/partenariati	**100**	Discreta attenzione progettuale nel favorire le pari opportunità	**50**	Discreta innovatività progettuale nel favorire le pari opportunità	**50**	**750**	**SI**
ITS ACADEMY GREEN ENERGY PUGLIA	ENERGY SPECIALIST -TECNICO SUPERIORE PER LA GESTIONE, MANUTENZIONE E VERIFICA DI IMPIANTI ENERGETICI	1800	BARI	**€ 330.349,00**	Ottima coerenza	**100**	Ottima coerenza	**100**	Ottima qualità e coerenza dello sviluppo del percorso	**100**	Discreta adeguatezza	**60**	Discreta adeguatezza	**60**	Oltre la metà dei componenti del GDL con esperienza nel settore d'intervento superiore a 7 anni	**100**	Discreta presenza di risorse tecniche e strumentali innovative	**30**	Assenza di cofinanziamento	**0**	Ottima presenza di accordi/partenariati	**100**	Discreta attenzione progettuale nel favorire le pari opportunità	**50**	Discreta innovatività progettuale nel favorire le pari opportunità	**50**	**750**	**SI**
ITS ACADEMY MI.TI. MODA	Tecnico superiore modellista-prototipista Abbigliamento	1800	BARLETTA	**€ 330.349,00**	Ottima coerenza	**100**	Ottima coerenza	**100**	Ottima qualità e coerenza dello sviluppo del percorso	**100**	Discreta adeguatezza	**60**	Discreta adeguatezza	**60**	Oltre la metà dei componenti del GDL con esperienza nel settore d'intervento superiore a 7 anni	**100**	Discreta presenza di risorse tecniche e strumentali innovative	**30**	Assenza di cofinanziamento	**0**	Discreta presenza di accordi/partenariati	**50**	Ottima attenzione progettuale nel favorire le pari opportunità	**100**	Discreta innovatività progettuale nel favorire le pari opportunità	**50**	**750**	**SI**
ITS ACADEMY MI.TI. MODA	Tecnico superiore per la programmazione della produzione e lo sviluppo di collezioni moda Abbigliamento	1800	MARTINA FRANCA	**€ 330.349,00**	Ottima coerenza	**100**	Ottima coerenza	**100**	Ottima qualità e coerenza dello sviluppo del percorso	**100**	Discreta adeguatezza	**60**	Discreta adeguatezza	**60**	Oltre la metà dei componenti del GDL con esperienza nel settore d'intervento superiore a 7 anni	**100**	Ottima presenza di risorse tecniche e strumentali innovative	**50**	Assenza di cofinanziamento	**0**	Discreta presenza di accordi/partenariati	**50**	Ottima attenzione progettuale nel favorire le pari opportunità	**100**	Discreta innovatività progettuale nel favorire le pari opportunità	**50**	**770**	**SI**
ITS ACADEMY MI.TI. MODA	Tecnico superiore per la programmazione della produzione e lo sviluppo di collezioni moda Calzaturiero	1800	CASARANO	**€ 330.349,00**	Ottima coerenza	**100**	Ottima coerenza	**100**	Ottima qualità e coerenza dello sviluppo del percorso	**100**	Discreta adeguatezza	**60**	Discreta adeguatezza	**60**	Oltre la metà dei componenti del GDL con esperienza nel settore d'intervento superiore a 7 anni	**100**	Ottima presenza di risorse tecniche e strumentali innovative	**50**	Assenza di cofinanziamento	**0**	Discreta presenza di accordi/partenariati	**50**	Ottima attenzione progettuale nel favorire le pari opportunità	**100**	Discreta innovatività progettuale nel favorire le pari opportunità	**50**	**770**	**SI**
ITS ACADEMY MI.TI. MODA	Tecnico superiore modellista-prototipista Abbigliamento Moda Cinema e Spettacolo	1800	ALESSANO	**€ 330.349,00**	Ottima coerenza	**100**	Ottima coerenza	**100**	Ottima qualità e coerenza dello sviluppo del percorso	**100**	Discreta adeguatezza	**60**	Discreta adeguatezza	**60**	Oltre la metà dei componenti del GDL con esperienza nel settore d'intervento superiore a 7 anni	**100**	Discreta presenza di risorse tecniche e strumentali innovative	**30**	Assenza di cofinanziamento	**0**	Discreta presenza di accordi/partenariati	**50**	Ottima attenzione progettuale nel favorire le pari opportunità	**100**	Discreta innovatività progettuale nel favorire le pari opportunità	**50**	**750**	**SI**
ITS ACADEMY MI.TI. MODA	Tecnico superiore per il marketing e la comunicazione del prodotto Moda	1800	TARANTO	**€ 330.349,00**	Ottima coerenza	**100**	Ottima coerenza	**100**	Ottima qualità e coerenza dello sviluppo del percorso	**100**	Discreta adeguatezza	**60**	Discreta adeguatezza	**60**	Oltre la metà dei componenti del GDL con esperienza nel settore d'intervento superiore a 7 anni	**100**	Discreta presenza di risorse tecniche e strumentali innovative	**30**	Assenza di cofinanziamento	**0**	Discreta presenza di accordi/partenariati	**50**	Ottima attenzione progettuale nel favorire le pari opportunità	**100**	Discreta innovatività progettuale nel favorire le pari opportunità	**50**	**750**	**SI**
ITS ACADEMY MI.TI. MODA	Tecnico superiore di processo e prodotto moda sostenibile	1800	MONTERONI DI LECCE	**€ 330.349,00**	Ottima coerenza	**100**	Ottima coerenza	**100**	Ottima qualità e coerenza dello sviluppo del percorso	**100**	Discreta adeguatezza	**60**	Discreta adeguatezza	**60**	Oltre la metà dei componenti del GDL con esperienza nel settore d'intervento superiore a 7 anni	**100**	Discreta presenza di risorse tecniche e strumentali innovative	**30**	Assenza di cofinanziamento	**0**	Discreta presenza di accordi/partenariati	**50**	Ottima attenzione progettuale nel favorire le pari opportunità	**100**	Discreta innovatività progettuale nel favorire le pari opportunità	**50**	**750**	**SI**

					Qualità e coerenza progettuale: max 500 punti										B) Qualità e professionalità delle risorse di progetto max 300 punti										C) Coerenza con le finalità delle politiche trasversali promosse dalla UE e dalla Regione Puglia max 300 punti									
					peso sottocriteri										peso sottocriteri										peso sottocriteri									
					A.1 Coerenza e qualità dell'analisi dei fabbisogni professionali e formativi (qualitativa e quantitativa) con la declinazione in profilo della specializzazione tecnica con riferimento alle caratteristiche del mercato del lavoro		A.2 Coerenza e rilevanza del percorso formativo con i fabbisogni del territorio e con le esigenze di sviluppo della filiera produttiva di riferimento		A.3 Qualità e coerenza dello sviluppo del percorso formativo in rapporto alle competenze in uscita (articolazione UF, stage, metodologie didattiche e strumenti, modalità di verifica degli apprendimenti, riconoscimento crediti)		A.4 Adeguatezza delle azioni per favorire l'inserimento lavorativo e per promuovere la nascita di nuove imprese		A.5 Modularità propedeutica differenziata per l'accesso al percorso formativo e modularità personalizzata per gli allievi occupati		B.1 Qualità del gruppo di lavoro impiegato nel progetto		B.2 Disponibilità e adeguatezza di sedi operative, laboratori e altre risorse tecniche e strumentali (attrezzature, biblioteche, dotazioni informatiche, ecc.)		B.3 Presenza di eventuale valore aggiunto apportato (risorse umane, strumentali, logistiche e finanziarie)		B.4 Presenza di collegamenti interregionali e internazionali coerenti con il percorso formativo proposto		C.1 Grado di perseguimento del principio di pari opportunità e non discriminazione e di parità tra uomini e donne		C.2 Innovatività nel perseguimento del principio di pari opportunità e non discriminazione e di parità tra uomini e donne			
					Sufficiente coerenza	20	Sufficiente coerenza	20	Sufficiente qualità e coerenza dello sviluppo del percorso	30	Sufficiente adeguatezza	30	Sufficiente adeguatezza	30	Meta dei componenti del GDL con esperienza nel settore d'intervento pari 5 anni	20	Sufficiente presenza di risorse tecniche e strumentali innovative	20	Presenza di cofinanziamento	50	Ottima presenza di accordi/partenariati	100	Ottima attenzione progettuale nel favorire le pari opportunità	100	Ottima innovatività progettuale nel favorire le pari opportunità	100		
					Discreta coerenza	40	Discreta coerenza	40	Buona qualità e coerenza dello sviluppo del percorso	60	Discreta adeguatezza	60	Discreta adeguatezza	60	Oltre la metà dei componenti del GDL con esperienza nel settore d'intervento superiore a 5 anni	50	Discreta presenza di risorse tecniche e strumentali innovative	30			Discreta presenza di accordi/partenariati	50	Discreta attenzione progettuale nel favorire le pari opportunità	50	Discreta innovatività progettuale nel favorire le pari opportunità	50		
					Buona coerenza	60	Buona coerenza	60	Ottima qualità e coerenza dello sviluppo del percorso	100	Ottima adeguatezza	100	Ottima adeguatezza	100	Oltre la metà dei componenti del GDL con esperienza nel settore d'intervento superiore a 7 anni	100	Ottima presenza di risorse tecniche e strumentali innovative	50	Assenza di cofinanziamento	0	Sufficiente presenza di accordi/partenariati	20	Sufficiente attenzione progettuale nel favorire le pari opportunità	30	Sufficiente innovatività progettuale nel favorire le pari opportunità	30		
					Ottima coerenza	100	Ottima coerenza	100																								
					GIUDIZIO	*PUNTI*	*GIUDIZIO*	*PUNTI*	*GIUDIZIO*	*PUNTI*	*GIUDIZIO*	*PUNTI*	*GIUDIZIO*	*PUNTI*	*GIUDIZIO*	*PUNTI*	*GIUDIZIO*	*PUNTI*	*GIUDIZIO*	*PUNTI*	*GIUDIZIO*	*PUNTI*	*GIUDIZIO*	*PUNTI*	*GIUDIZIO*	*PUNTI*	*GIUDIZIO*	*PUNTI*	*TOTALE*	
Soggetto Proponente	**Denominazione Progetto**	**Durata Ore**	**Sede**	**Valore Progetto**																										**PUNTI**	**AMMISSIBILE A FINANZIAMENTO**
ITS ACADEMY BIOTECH FOR LIFE	Welness and Cosmetic Specialist	1800	LECCE	**€ 330.349,00**	Ottima coerenza	**100**	Ottima coerenza	**100**	Ottima qualità e coerenza dello sviluppo del percorso	**100**	Discreta adeguatezza	**60**	Discreta adeguatezza	**60**	Oltre la metà dei componenti del GDL con esperienza nel settore d'intervento superiore a 5 anni	**50**	Ottima presenza di risorse tecniche e strumentali innovative	**50**	Assenza di cofinanziamento	**0**	Discreta presenza di accordi/partenariati	**50**	Ottima attenzione progettuale nel favorire le pari opportunità	**100**	Discreta innovatività progettuale nel favorire le pari opportunità	**50**	**720**	**SI**
ITS ACADEMY BIOTECH FOR LIFE	Biotech Lab Specialist	1800	SAN GIOVANNI ROTONDO	**€ 330.349,00**	Ottima coerenza	**100**	Ottima coerenza	**100**	Ottima qualità e coerenza dello sviluppo del percorso	**100**	Discreta adeguatezza	**60**	Discreta adeguatezza	**60**	Oltre la metà dei componenti del GDL con esperienza nel settore d'intervento superiore a 5 anni	**50**	Ottima presenza di risorse tecniche e strumentali innovative	**50**	Assenza di cofinanziamento	**0**	Discreta presenza di accordi/partenariati	**50**	Ottima attenzione progettuale nel favorire le pari opportunità	**100**	Discreta innovatività progettuale nel favorire le pari opportunità	**50**	**720**	**SI**
ITS ACADEMY BIOTECH FOR LIFE	Digital Biogreen Specialist	1800	TARANTO	**€ 330.349,00**	Ottima coerenza	**100**	Ottima coerenza	**100**	Ottima qualità e coerenza dello sviluppo del percorso	**100**	Discreta adeguatezza	**60**	Discreta adeguatezza	**60**	Oltre la metà dei componenti del GDL con esperienza nel settore d'intervento superiore a 5 anni	**50**	Ottima presenza di risorse tecniche e strumentali innovative	**50**	Assenza di cofinanziamento	**0**	Discreta presenza di accordi/partenariati	**50**	Ottima attenzione progettuale nel favorire le pari opportunità	**100**	Discreta innovatività progettuale nel favorire le pari opportunità	**50**	**720**	**SI**
ITS ACADEMY BIOTECH FOR LIFE	Biochemical Specialist	1800	BARI	**€ 330.349,00**	Ottima coerenza	**100**	Ottima coerenza	**100**	Ottima qualità e coerenza dello sviluppo del percorso	**100**	Discreta adeguatezza	**60**	Discreta adeguatezza	**60**	Oltre la metà dei componenti del GDL con esperienza nel settore d'intervento superiore a 5 anni	**50**	Ottima presenza di risorse tecniche e strumentali innovative	**50**	Assenza di cofinanziamento	**0**	Discreta presenza di accordi/partenariati	**50**	Ottima attenzione progettuale nel favorire le pari opportunità	**100**	Discreta innovatività progettuale nel favorire le pari opportunità	**50**	**720**	**SI**
ITS ACADEMY PER LA MOBILITA' SOSTENIBILE - SETTORE AEROSPAZIO PUGLIA	TECNICO SUPERIORE DELLE TECNOLOGIE PRODUTTIVE PER L'AEROSPAZIO (acronimo TESAERO)	2000	BRINDISI	**€ 340.335,00**	Ottima coerenza	**100**	Buona coerenza	**60**	Ottima qualità e coerenza dello sviluppo del percorso	**100**	Discreta adeguatezza	**60**	Discreta adeguatezza	**60**	Oltre la metà dei componenti del GDL con esperienza nel settore d'intervento superiore a 7 anni	**100**	Discreta presenza di risorse tecniche e strumentali innovative	**30**	Assenza di cofinanziamento	**0**	Discreta presenza di accordi/partenariati	**50**	Ottima attenzione progettuale nel favorire le pari opportunità	**100**	Discreta innovatività progettuale nel favorire le pari opportunità	**50**	**710**	**SI**
ITS ACADEMY PER LA MOBILITA' SOSTENIBILE - SETTORE AEROSPAZIO PUGLIA	TECNICO SUPERIORE PER LA MOBILITA' SOSTENIBILE AERONAVALE (acronimo TESMOSAN)	2000	ALESSANO	**€ 340.335,00**	Ottima coerenza	**100**	Buona coerenza	**60**	Ottima qualità e coerenza dello sviluppo del percorso	**100**	Discreta adeguatezza	**60**	Discreta adeguatezza	**60**	Oltre la metà dei componenti del GDL con esperienza nel settore d'intervento superiore a 7 anni	**100**	Discreta presenza di risorse tecniche e strumentali innovative	**30**	Assenza di cofinanziamento	**0**	Discreta presenza di accordi/partenariati	**50**	Ottima attenzione progettuale nel favorire le pari opportunità	**100**	Discreta innovatività progettuale nel favorire le pari opportunità	**50**	**710**	**SI**
ITS ACADEMY PER LA MOBILITA' SOSTENIBILE - SETTORE AEROSPAZIO PUGLIA	TECNICO SUPERIORE PER LA MOBILITA' SOSTENIBILE (acronimo TESMOS)	2000	BARI	**€ 340.335,00**	Ottima coerenza	**100**	Buona coerenza	**60**	Ottima qualità e coerenza dello sviluppo del percorso	**100**	Discreta adeguatezza	**60**	Discreta adeguatezza	**60**	Oltre la metà dei componenti del GDL con esperienza nel settore d'intervento superiore a 7 anni	**100**	Sufficiente presenza di risorse tecniche e strumentali innovative	**20**	Assenza di cofinanziamento	**0**	Discreta presenza di accordi/partenariati	**50**	Ottima attenzione progettuale nel favorire le pari opportunità	**100**	Discreta innovatività progettuale nel favorire le pari opportunità	**50**	**700**	**SI**
ITS ACADEMY PER LA MOBILITA' SOSTENIBILE - SETTORE AEROSPAZIO PUGLIA	TECNICO AERONAUTICO AVANZATO (HANDLING, SECURITY, PILOTING) (acronimo TESAVA)	2000	BRINDISI	**€ 340.335,00**	Ottima coerenza	**100**	Buona coerenza	**60**	Ottima qualità e coerenza dello sviluppo del percorso	**100**	Discreta adeguatezza	**60**	Discreta adeguatezza	**60**	Oltre la metà dei componenti del GDL con esperienza nel settore d'intervento superiore a 7 anni	**100**	Discreta presenza di risorse tecniche e strumentali innovative	**30**	Assenza di cofinanziamento	**0**	Discreta presenza di accordi/partenariati	**50**	Ottima attenzione progettuale nel favorire le pari opportunità	**100**	Discreta innovatività progettuale nel favorire le pari opportunità	**50**	**710**	**SI**
ITS ACADEMY PER LA MOBILITA' SOSTENIBILE - SETTORE AEROSPAZIO PUGLIA	TECNICO SUPERIORE DELLE TECNOLOGIE DIGITALI AEROSPAZIALI (acronimo TESSPA)	2000	BRINDISI	**€ 340.335,00**	Ottima coerenza	**100**	Buona coerenza	**60**	Ottima qualità e coerenza dello sviluppo del percorso	**100**	Discreta adeguatezza	**60**	Discreta adeguatezza	**60**	Oltre la metà dei componenti del GDL con esperienza nel settore d'intervento superiore a 7 anni	**100**	Discreta presenza di risorse tecniche e strumentali innovative	**30**	Assenza di cofinanziamento	**0**	Discreta presenza di accordi/partenariati	**50**	Ottima attenzione progettuale nel favorire le pari opportunità	**100**	Discreta innovatività progettuale nel favorire le pari opportunità	**50**	**710**	**SI**
ITS ACADEMY PER LA MOBILITA' SOSTENIBILE - SETTORE AEROSPAZIO PUGLIA	TECNICO SUPERIORE PER LA MANUTENZIONE DEGLI AEROMOBILI (acronimo TESMAN)	2000	BRINDISI	**€ 340.335,00**	Ottima coerenza	**100**	Buona coerenza	**60**	Ottima qualità e coerenza dello sviluppo del percorso	**100**	Discreta adeguatezza	**60**	Discreta adeguatezza	**60**	Oltre la metà dei componenti del GDL con esperienza nel settore d'intervento superiore a 7 anni	**100**	Discreta presenza di risorse tecniche e strumentali innovative	**30**	Assenza di cofinanziamento	**0**	Discreta presenza di accordi/partenariati	**50**	Ottima attenzione progettuale nel favorire le pari opportunità	**100**	Discreta innovatività progettuale nel favorire le pari opportunità	**50**	**710**	**SI**
ITS ACADEMY PER LA MOBILITA' SOSTENIBILE - SETTORE AEROSPAZIO PUGLIA	TECNICO SUPERIORE PER LA MANUTENZIONE DEI MOTORI AERONAUTICI E NAUTICI (acronimo TEMANA)	2000	ALESSANO	**€ 340.335,00**	Ottima coerenza	**100**	Buona coerenza	**60**	Ottima qualità e coerenza dello sviluppo del percorso	**100**	Discreta adeguatezza	**60**	Discreta adeguatezza	**60**	Oltre la metà dei componenti del GDL con esperienza nel settore d'intervento superiore a 7 anni	**100**	Discreta presenza di risorse tecniche e strumentali innovative	**30**	Assenza di cofinanziamento	**0**	Discreta presenza di accordi/partenariati	**50**	Ottima attenzione progettuale nel favorire le pari opportunità	**100**	Discreta innovatività progettuale nel favorire le pari opportunità	**50**	**710**	**SI**
ITS ACADEMY APULIA DIGITAL	Tecnico superiore Sviluppatore software DEVELOPER_aula 1	1800	FOGGIA	**€ 330.349,00**	Ottima coerenza	**100**	Ottima coerenza	**100**	Ottima qualità e coerenza dello sviluppo del percorso	**100**	Ottima adeguatezza	**100**	Ottima adeguatezza	**100**	Oltre la metà dei componenti del GDL con esperienza nel settore d'intervento superiore a 7 anni	**100**	Ottima presenza di risorse tecniche e strumentali innovative	**50**	Assenza di cofinanziamento	**0**	Ottima presenza di accordi/partenariati	**100**	Discreta attenzione progettuale nel favorire le pari opportunità	**50**	Ottima innovatività progettuale nel favorire le pari opportunità	**100**	**900**	**SI**
ITS ACADEMY APULIA DIGITAL	Tecnico superiore Sviluppatore software DEVELOPER_aula 2	1800	FOGGIA	**€ 330.349,00**	Ottima coerenza	**100**	Ottima coerenza	**100**	Ottima qualità e coerenza dello sviluppo del percorso	**100**	Ottima adeguatezza	**100**	Ottima adeguatezza	**100**	Oltre la metà dei componenti del GDL con esperienza nel settore d'intervento superiore a 7 anni	**100**	Ottima presenza di risorse tecniche e strumentali innovative	**50**	Assenza di cofinanziamento	**0**	Ottima presenza di accordi/partenariati	**100**	Discreta attenzione progettuale nel favorire le pari opportunità	**50**	Ottima innovatività progettuale nel favorire le pari opportunità	**100**	**900**	**SI**
ITS ACADEMY APULIA DIGITAL	Tecnico superiore Augmented, Virtual e Mixed Reality 3D ARTIST	1800	FOGGIA	**€ 330.349,00**	Ottima coerenza	**100**	Ottima coerenza	**100**	Ottima qualità e coerenza dello sviluppo del percorso	**100**	Ottima adeguatezza	**100**	Ottima adeguatezza	**100**	Oltre la metà dei componenti del GDL con esperienza nel settore d'intervento superiore a 7 anni	**100**	Ottima presenza di risorse tecniche e strumentali innovative	**50**	Assenza di cofinanziamento	**0**	Ottima presenza di accordi/partenariati	**100**	Discreta attenzione progettuale nel favorire le pari opportunità	**50**	Ottima innovatività progettuale nel favorire le pari opportunità	**100**	**900**	**SI**

					Qualità e coerenza progettuale: max 500 punti										B) Qualità e professionalità delle risorse di progetto max 300 punti								C) Coerenza con le finalità delle politiche trasversali promosse dalla UE e dalla Regione Puglia max 300 punti									
					peso sottocriteri										peso sottocriteri								peso sottocriteri									
					A.1 Coerenza e qualità dell'analisi dei fabbisogni professionali e formativi (qualitativa e quantitativa) con la declinazione in profilo della specializzazione tecnica con riferimento alle caratteristiche del mercato del lavoro		A.2 Coerenza e rilevanza del percorso formativo con i fabbisogni del territorio e con le esigenze di sviluppo della filiera produttiva di riferimento		A.3 Qualità e coerenza dello sviluppo del percorso formativo in rapporto alle competenze in uscita (articolazione UF, stage, metodologie didattiche e strumenti, modalità di verifica degli apprendimenti, riconoscimento crediti)		A.4 Adeguatezza delle azioni per favorire l'inserimento lavorativo e per promuovere la nascita di nuove imprese		A.5 Modularità propedeutica differenziata per l'accesso al percorso formativo e modularità personalizzata per gli allievi occupati		B.1 Qualità del gruppo di lavoro impiegato nel progetto		B.2 Disponibilità e adeguatezza di sedi operative, laboratori e altre risorse tecniche e strumentali (attrezzature, biblioteche, dotazioni informatiche, ecc.)		B.3 Presenza di eventuale valore aggiunto apportato (risorse umane, strumentali, logistiche e finanziarie)		B.4 Presenza di collegamenti interregionali e internazionali coerenti con il percorso formativo proposto		C.1 Grado di perseguimento del principio di pari opportunità e non discriminazione e di parità tra uomini e donne		C.2 Innovatività nel perseguimento del principio di pari opportunità e non discriminazione e di parità tra uomini e donne			
					Sufficiente coerenza	20	Sufficiente coerenza	20	Sufficiente qualità e coerenza dello sviluppo del percorso	30	Sufficiente adeguatezza	30	Sufficiente adeguatezza	30	Metà dei componenti del GDL con esperienza nel settore d'intervento pari 5 anni	20	Sufficiente presenza di risorse tecniche e strumentali innovative	20	Presenza di cofinanziamento	50	Ottima presenza di accordi/partenariati	100	Ottima attenzione progettuale nel favorire le pari opportunità	100	Ottima innovatività progettuale nel favorire le pari opportunità	100		
					Discreta coerenza	40	Discreta coerenza	40	Buona qualità e coerenza dello sviluppo del percorso	60	Discreta adeguatezza	60	Discreta adeguatezza	60	Oltre la metà dei componenti del GDL con esperienza nel settore d'intervento superiore a 5 anni	50	Discreta presenza di risorse tecniche e strumentali innovative	30			Discreta presenza di accordi/partenariati	50	Discreta attenzione progettuale nel favorire le pari opportunità	50	Discreta innovatività progettuale nel favorire le pari opportunità	50		
					Buona coerenza	60	Buona coerenza	60	Ottima qualità e coerenza dello sviluppo del percorso	100	Ottima adeguatezza	100	Ottima adeguatezza	100	Oltre la metà dei componenti del GDL con esperienza nel settore d'intervento superiore a 7 anni	100	Ottima presenza di risorse tecniche e strumentali innovative	50	Assenza di cofinanziamento	0	Sufficiente presenza di accordi/partenariati	20	Sufficiente attenzione progettuale nel favorire le pari opportunità	30	Sufficiente innovatività progettuale nel favorire le pari opportunità	30		
					Ottima coerenza	100	Ottima coerenza	100																						
					GIUDIZIO	*PUNTI*	*GIUDIZIO*	*PUNTI*	*GIUDIZIO*	*PUNTI*	*GIUDIZIO*	*PUNTI*	*GIUDIZIO*	*PUNTI*	*GIUDIZIO*	*PUNTI*	*GIUDIZIO*	*PUNTI*	*GIUDIZIO*	*PUNTI*	*GIUDIZIO*	*PUNTI*	*GIUDIZIO*	*PUNTI*	*GIUDIZIO*	*PUNTI*	*GIUDIZIO*	*PUNTI*	*TOTALE*	
Soggetto Proponente	**Denominazione Progetto**	**Durata Ore**	**Sede**	**Valore Progetto**																								**PUNTI**	**AMMISSIBILE A FINANZIAMENTO**
ITS ACADEMY APULIA DIGITAL	Tecnico superiore Augmented, Virtual e Mixed Reality 3D ARTIST	1800	LECCE	**€ 330.349,00**	Ottima coerenza	**100**	Ottima coerenza	**100**	Ottima qualità e coerenza dello sviluppo del percorso	**100**	Ottima adeguatezza	**100**	Ottima adeguatezza	**100**	Oltre la metà dei componenti del GDL con esperienza nel settore d'intervento superiore a 7 anni	**100**	Ottima presenza di risorse tecniche e strumentali innovative	**50**	Assenza di cofinanziamento	**0**	Ottima presenza di accordi/partenariati	**100**	Discreta attenzione progettuale nel favorire le pari opportunità	**50**	Ottima innovatività progettuale nel favorire le pari opportunità	**100**	**900**	**SI**
ITS ACADEMY APULIA DIGITAL	Tecnico superiore Sviluppatore software WEB DEVELOPER	1800	CAGNANO VARANO	**€ 330.349,00**	Ottima coerenza	**100**	Ottima coerenza	**100**	Ottima qualità e coerenza dello sviluppo del percorso	**100**	Ottima adeguatezza	**100**	Ottima adeguatezza	**100**	Oltre la metà dei componenti del GDL con esperienza nel settore d'intervento superiore a 7 anni	**100**	Sufficiente presenza di risorse tecniche e strumentali innovative	**20**	Assenza di cofinanziamento	**0**	Ottima presenza di accordi/partenariati	**100**	Discreta attenzione progettuale nel favorire le pari opportunità	**50**	Ottima innovatività progettuale nel favorire le pari opportunità	**100**	**870**	**SI**
ITS ACADEMY APULIA DIGITAL	Tecnico superiore Data Manager DATA DRIVEN DEVELOPER	1800	MOLFETTA	**€ 330.349,00**	Ottima coerenza	**100**	Ottima coerenza	**100**	Ottima qualità e coerenza dello sviluppo del percorso	**100**	Ottima adeguatezza	**100**	Ottima adeguatezza	**100**	Oltre la metà dei componenti del GDL con esperienza nel settore d'intervento superiore a 7 anni	**100**	Ottima presenza di risorse tecniche e strumentali innovative	**50**	Assenza di cofinanziamento	**0**	Ottima presenza di accordi/partenariati	**100**	Discreta attenzione progettuale nel favorire le pari opportunità	**50**	Ottima innovatività progettuale nel favorire le pari opportunità	**100**	**900**	**SI**
ITS ACADEMY APULIA DIGITAL	Tecnico superiore Sviluppatore software WEB DEVELOPER	1800	BARI	**€ 330.349,00**	Ottima coerenza	**100**	Ottima coerenza	**100**	Ottima qualità e coerenza dello sviluppo del percorso	**100**	Ottima adeguatezza	**100**	Ottima adeguatezza	**100**	Oltre la metà dei componenti del GDL con esperienza nel settore d'intervento superiore a 7 anni	**100**	Ottima presenza di risorse tecniche e strumentali innovative	**50**	Assenza di cofinanziamento	**0**	Ottima presenza di accordi/partenariati	**100**	Discreta attenzione progettuale nel favorire le pari opportunità	**50**	Ottima innovatività progettuale nel favorire le pari opportunità	**100**	**900**	**SI**
ITS ACADEMY APULIA DIGITAL	Tecnico superiore Augmented, Virtual e Mixed Reality 3D ARTIST_aula 1	1800	BARI	**€ 330.349,00**	Ottima coerenza	**100**	Ottima coerenza	**100**	Ottima qualità e coerenza dello sviluppo del percorso	**100**	Ottima adeguatezza	**100**	Ottima adeguatezza	**100**	Oltre la metà dei componenti del GDL con esperienza nel settore d'intervento superiore a 7 anni	**100**	Ottima presenza di risorse tecniche e strumentali innovative	**50**	Assenza di cofinanziamento	**0**	Ottima presenza di accordi/partenariati	**100**	Discreta attenzione progettuale nel favorire le pari opportunità	**50**	Ottima innovatività progettuale nel favorire le pari opportunità	**100**	**900**	**SI**
ITS ACADEMY APULIA DIGITAL	Tecnico superiore Augmented, Virtual e Mixed Reality 3D ARTIST_aula 2	1800	BARI	**€ 330.349,00**	Ottima coerenza	**100**	Ottima coerenza	**100**	Ottima qualità e coerenza dello sviluppo del percorso	**100**	Ottima adeguatezza	**100**	Ottima adeguatezza	**100**	Oltre la metà dei componenti del GDL con esperienza nel settore d'intervento superiore a 7 anni	**100**	Ottima presenza di risorse tecniche e strumentali innovative	**50**	Assenza di cofinanziamento	**0**	Ottima presenza di accordi/partenariati	**100**	Discreta attenzione progettuale nel favorire le pari opportunità	**50**	Ottima innovatività progettuale nel favorire le pari opportunità	**100**	**900**	**SI**
ITS ACADEMY APULIA DIGITAL	Tecnico superiore Augmented, Virtual e Mixed Reality GAME DEVELOPER	1800	BARI	**€ 330.349,00**	Ottima coerenza	**100**	Ottima coerenza	**100**	Ottima qualità e coerenza dello sviluppo del percorso	**100**	Ottima adeguatezza	**100**	Ottima adeguatezza	**100**	Oltre la metà dei componenti del GDL con esperienza nel settore d'intervento superiore a 7 anni	**100**	Ottima presenza di risorse tecniche e strumentali innovative	**50**	Assenza di cofinanziamento	**0**	Ottima presenza di accordi/partenariati	**100**	Discreta attenzione progettuale nel favorire le pari opportunità	**50**	Ottima innovatività progettuale nel favorire le pari opportunità	**100**	**900**	**SI**
ITS ACADEMY APULIA DIGITAL	Tecnico superiore System Cybersecurity CYBERSECURITY EXPERT_aula 1	1800	BARI	**€ 330.349,00**	Ottima coerenza	**100**	Ottima coerenza	**100**	Ottima qualità e coerenza dello sviluppo del percorso	**100**	Ottima adeguatezza	**100**	Ottima adeguatezza	**100**	Oltre la metà dei componenti del GDL con esperienza nel settore d'intervento superiore a 7 anni	**100**	Ottima presenza di risorse tecniche e strumentali innovative	**50**	Assenza di cofinanziamento	**0**	Ottima presenza di accordi/partenariati	**100**	Discreta attenzione progettuale nel favorire le pari opportunità	**50**	Ottima innovatività progettuale nel favorire le pari opportunità	**100**	**900**	**SI**
ITS ACADEMY APULIA DIGITAL	Tecnico superiore System Cybersecurity CYBERSECURITY EXPERT_aula 2	1800	BARI	**€ 330.349,00**	Ottima coerenza	**100**	Ottima coerenza	**100**	Ottima qualità e coerenza dello sviluppo del percorso	**100**	Ottima adeguatezza	**100**	Ottima adeguatezza	**100**	Oltre la metà dei componenti del GDL con esperienza nel settore d'intervento superiore a 7 anni	**100**	Ottima presenza di risorse tecniche e strumentali innovative	**50**	Assenza di cofinanziamento	**0**	Ottima presenza di accordi/partenariati	**100**	Discreta attenzione progettuale nel favorire le pari opportunità	**50**	Ottima innovatività progettuale nel favorire le pari opportunità	**100**	**900**	**SI**
ITS ACADEMY APULIA DIGITAL	Tecnico superiore per la digitalizzazione dei processi con soluzioni Artificial Intelligence based ARTIFICIAL INTELLIGENCE AND DATA SCIENCE SPECIALIST	1800	BARI	**€ 330.349,00**	Ottima coerenza	**100**	Ottima coerenza	**100**	Ottima qualità e coerenza dello sviluppo del percorso	**100**	Ottima adeguatezza	**100**	Ottima adeguatezza	**100**	Oltre la metà dei componenti del GDL con esperienza nel settore d'intervento superiore a 7 anni	**100**	Ottima presenza di risorse tecniche e strumentali innovative	**50**	Assenza di cofinanziamento	**0**	Ottima presenza di accordi/partenariati	**100**	Discreta attenzione progettuale nel favorire le pari opportunità	**50**	Ottima innovatività progettuale nel favorire le pari opportunità	**100**	**900**	**SI**
ITS ACADEMY APULIA DIGITAL	Tecnico superiore Digital Media Designer DIGITAL VIDEO DESIGNER	1800	BARI	**€ 330.349,00**	Ottima coerenza	**100**	Ottima coerenza	**100**	Ottima qualità e coerenza dello sviluppo del percorso	**100**	Ottima adeguatezza	**100**	Ottima adeguatezza	**100**	Oltre la metà dei componenti del GDL con esperienza nel settore d'intervento superiore a 7 anni	**100**	Ottima presenza di risorse tecniche e strumentali innovative	**50**	Assenza di cofinanziamento	**0**	Ottima presenza di accordi/partenariati	**100**	Discreta attenzione progettuale nel favorire le pari opportunità	**50**	Ottima innovatività progettuale nel favorire le pari opportunità	**100**	**900**	**SI**
ITS ACADEMY APULIA DIGITAL	Tecnico superiore Sviluppatore software DEVELOPER	1800	TARANTO	**€ 330.349,00**	Ottima coerenza	**100**	Ottima coerenza	**100**	Ottima qualità e coerenza dello sviluppo del percorso	**100**	Ottima adeguatezza	**100**	Ottima adeguatezza	**100**	Oltre la metà dei componenti del GDL con esperienza nel settore d'intervento superiore a 7 anni	**100**	Sufficiente presenza di risorse tecniche e strumentali innovative	**20**	Assenza di cofinanziamento	**0**	Ottima presenza di accordi/partenariati	**100**	Discreta attenzione progettuale nel favorire le pari opportunità	**50**	Ottima innovatività progettuale nel favorire le pari opportunità	**100**	**870**	**SI**
ITS ACADEMY APULIA DIGITAL	Tecnico superiore Sviluppatore software DEVELOPER	1800	BRINDISI	**€ 330.349,00**	Ottima coerenza	**100**	Ottima coerenza	**100**	Ottima qualità e coerenza dello sviluppo del percorso	**100**	Ottima adeguatezza	**100**	Ottima adeguatezza	**100**	Oltre la metà dei componenti del GDL con esperienza nel settore d'intervento superiore a 7 anni	**100**	Sufficiente presenza di risorse tecniche e strumentali innovative	**20**	Assenza di cofinanziamento	**0**	Ottima presenza di accordi/partenariati	**100**	Discreta attenzione progettuale nel favorire le pari opportunità	**50**	Ottima innovatività progettuale nel favorire le pari opportunità	**100**	**870**	**SI**
ITS ACADEMY APULIA DIGITAL	Tecnico superiore Sviluppatore software DEVELOPER_aula 1	1800	LECCE	**€ 330.349,00**	Ottima coerenza	**100**	Ottima coerenza	**100**	Ottima qualità e coerenza dello sviluppo del percorso	**100**	Ottima adeguatezza	**100**	Ottima adeguatezza	**100**	Oltre la metà dei componenti del GDL con esperienza nel settore d'intervento superiore a 7 anni	**100**	Ottima presenza di risorse tecniche e strumentali innovative	**50**	Assenza di cofinanziamento	**0**	Ottima presenza di accordi/partenariati	**100**	Discreta attenzione progettuale nel favorire le pari opportunità	**50**	Ottima innovatività progettuale nel favorire le pari opportunità	**100**	**900**	**SI**
ITS ACADEMY APULIA DIGITAL	Tecnico superiore Sviluppatore software DEVELOPER_aula 2	1800	LECCE	**€ 330.349,00**	Ottima coerenza	**100**	Ottima coerenza	**100**	Ottima qualità e coerenza dello sviluppo del percorso	**100**	Ottima adeguatezza	**100**	Ottima adeguatezza	**100**	Oltre la metà dei componenti del GDL con esperienza nel settore d'intervento superiore a 7 anni	**100**	Ottima presenza di risorse tecniche e strumentali innovative	**50**	Assenza di cofinanziamento	**0**	Ottima presenza di accordi/partenariati	**100**	Discreta attenzione progettuale nel favorire le pari opportunità	**50**	Ottima innovatività progettuale nel favorire le pari opportunità	**100**	**900**	**SI**

					Qualità e coerenza progettuale: max 500 punti										B) Qualità e professionalità delle risorse di progetto max 300 punti								C) Coerenza con le finalità delle politiche trasversali promosse dalla UE e dalla Regione Puglia max 300 punti							
					peso sottocriteri										peso sottocriteri								peso sottocriteri							
					A.1 Coerenza e qualità dell'analisi dei fabbisogni professionali e formativi (qualitativa e quantitativa) con la declinazione in profilo della specializzazione tecnica con riferimento alle caratteristiche del mercato del lavoro		A.2 Coerenza e rilevanza del percorso formativo con i fabbisogni del territorio e con le esigenze di sviluppo della filiera produttiva di riferimento		A.3 Qualità e coerenza dello sviluppo del percorso formativo in rapporto alle competenze in uscita (articolazione UF, stage, metodologie didattiche e strumenti, modalità di verifica degli apprendimenti, riconoscimento crediti)		A.4 Adeguatezza delle azioni per favorire l'inserimento lavorativo e per promuovere la nascita di nuove imprese		A.5 Modularità propedeutica differenziata per l'accesso al percorso formativo e modularità personalizzata per gli allievi occupati		B.1 Qualità del gruppo di lavoro impiegato nel progetto		B.2 Disponibilità e adeguatezza di sedi operative, laboratori e altre risorse tecniche e strumentali (attrezzature, biblioteche, dotazioni informatiche, ecc.)		B.3 Presenza di eventuale valore aggiunto apportato (risorse umane, strumentali, logistiche e finanziarie)		B.4 Presenza di collegamenti interregionali e internazionali coerenti con il percorso formativo proposto		C.1 Grado di perseguimento del principio di pari opportunità e non discriminazione e di parità tra uomini e donne		C.2 Innovatività nel perseguimento del principio di pari opportunità e non discriminazione e di parità tra uomini e donne			
					Sufficiente coerenza	20	Sufficiente coerenza	20	Sufficiente qualità e coerenza dello sviluppo del percorso	30	Sufficiente adeguatezza	30	Sufficiente adeguatezza	30	Metà dei componenti del GDL con esperienza nel settore d'intervento pari 5 anni	20	Sufficiente presenza di risorse tecniche e strumentali innovative	20	Presenza di cofinanziamento	50	Ottima presenza di accordi/partenariati	100	Ottima attenzione progettuale nel favorire le pari opportunità	100	Ottima innovatività progettuale nel favorire le pari opportunità	100		
					Discreta coerenza	40	Discreta coerenza	40	Buona qualità e coerenza dello sviluppo del percorso	60	Discreta adeguatezza	60	Discreta adeguatezza	60	Oltre la metà dei componenti del GDL con esperienza nel settore d'intervento superiore a 5 anni	50	Discreta presenza di risorse tecniche e strumentali innovative	30			Discreta presenza di accordi/partenariati	50	Discreta attenzione progettuale nel favorire le pari opportunità	50	Discreta innovatività progettuale nel favorire le pari opportunità	50		
					Buona coerenza	60	Buona coerenza	60	Ottima qualità e coerenza dello sviluppo del percorso	100	Ottima adeguatezza	100	Ottima adeguatezza	100	Oltre la metà dei componenti del GDL con esperienza nel settore d'intervento superiore a 7 anni	100	Ottima presenza di risorse tecniche e strumentali innovative	50	Assenza di cofinanziamento	0	Sufficiente presenza di accordi/partenariati	20	Sufficiente attenzione progettuale nel favorire le pari opportunità	30	Sufficiente innovatività progettuale nel favorire le pari opportunità	30		
					Ottima coerenza	100	Ottima coerenza	100																				
					GIUDIZIO	*PUNTI*	*GIUDIZIO*	*PUNTI*	*GIUDIZIO*	*PUNTI*	*GIUDIZIO*	*PUNTI*	*GIUDIZIO*	*PUNTI*	*GIUDIZIO*	*PUNTI*	*GIUDIZIO*	*PUNTI*	*GIUDIZIO*	*PUNTI*	*GIUDIZIO*	*PUNTI*	*GIUDIZIO*	*PUNTI*	*GIUDIZIO*	*PUNTI*	*GIUDIZIO*	*PUNTI*	**TOTALE**	
Soggetto Proponente	**Denominazione Progetto**	**Durata Ore**	**Sede**	**Valore Progetto**																								**PUNTI**	**AMMISSIBILE A FINANZIAMENTO**
ITS ACADEMY APULIA DIGITAL	Tecnico superiore Sviluppatore software DEVELOPER_aula 1	1800	BARI	**€ 330.349,00**	Ottima coerenza	**100**	Ottima coerenza	**100**	Ottima qualità e coerenza dello sviluppo del percorso	**100**	Ottima adeguatezza	**100**	Ottima adeguatezza	**100**	Oltre la metà dei componenti del GDL con esperienza nel settore d'intervento superiore a 7 anni	**100**	Ottima presenza di risorse tecniche e strumentali innovative	**50**	Assenza di cofinanziamento	**0**	Ottima presenza di accordi/partenariati	**100**	Discreta attenzione progettuale nel favorire le pari opportunità	**50**	Ottima innovatività progettuale nel favorire le pari opportunità	**100**	**900**	**SI**
ITS ACADEMY APULIA DIGITAL	Tecnico superiore Sviluppatore software DEVELOPER_aula 2	1800	BARI	**€ 330.349,00**	Ottima coerenza	**100**	Ottima coerenza	**100**	Ottima qualità e coerenza dello sviluppo del percorso	**100**	Ottima adeguatezza	**100**	Ottima adeguatezza	**100**	Oltre la metà dei componenti del GDL con esperienza nel settore d'intervento superiore a 7 anni	**100**	Ottima presenza di risorse tecniche e strumentali innovative	**50**	Assenza di cofinanziamento	**0**	Ottima presenza di accordi/partenariati	**100**	Discreta attenzione progettuale nel favorire le pari opportunità	**50**	Ottima innovatività progettuale nel favorire le pari opportunità	**100**	**900**	**SI**
ITS ACADEMY APULIA DIGITAL	Tecnico superiore Sviluppatore software DEVELOPER_aula 3	1800	BARI	**€ 330.349,00**	Ottima coerenza	**100**	Ottima coerenza	**100**	Ottima qualità e coerenza dello sviluppo del percorso	**100**	Ottima adeguatezza	**100**	Ottima adeguatezza	**100**	Oltre la metà dei componenti del GDL con esperienza nel settore d'intervento superiore a 7 anni	**100**	Ottima presenza di risorse tecniche e strumentali innovative	**50**	Assenza di cofinanziamento	**0**	Ottima presenza di accordi/partenariati	**100**	Discreta attenzione progettuale nel favorire le pari opportunità	**50**	Ottima innovatività progettuale nel favorire le pari opportunità	**100**	**900**	**SI**
ITS ACADEMY APULIA DIGITAL	Tecnico superiore Digital Media Specialist DIGITAL MEDIA SPECIALIST	1800	BARI	**€ 330.349,00**	Ottima coerenza	**100**	Ottima coerenza	**100**	Ottima qualità e coerenza dello sviluppo del percorso	**100**	Ottima adeguatezza	**100**	Ottima adeguatezza	**100**	Oltre la metà dei componenti del GDL con esperienza nel settore d'intervento superiore a 7 anni	**100**	Ottima presenza di risorse tecniche e strumentali innovative	**50**	Assenza di cofinanziamento	**0**	Ottima presenza di accordi/partenariati	**100**	Discreta attenzione progettuale nel favorire le pari opportunità	**50**	Ottima innovatività progettuale nel favorire le pari opportunità	**100**	**900**	**SI**

DETERMINAZIONE DEL DIRIGENTE SEZIONE ISTRUZIONE E UNIVERSITA' 12 dicembre 2024, n. 517

D.G.R. n. 1070/2024 "Legge 15 luglio 2022, n. 99 - "Istituzione del Sistema terziario di istruzione tecnologica superiore". Piano triennale territoriale degli interventi 2024/2026 di Istruzione Tecnologica Superiore - ITS Academy" - Approvazione della "Manifestazione di interesse per l'attivazione di una Fondazione ITS Academy per l'Area Tecnologica n. 5 - Sistema casa e ambiente costruito".

IL DIRIGENTE DELLA STRUTTURA PROPONENTE

La Dirigente della Sezione Istruzione e Università

visti gli articoli 4, 5 e 6 della L.R. n. 7/1997;
vista la Deliberazione G.R. n. 3261/1998;
visti gli artt. 4 e 16 del D.lgs. n. 165 del 30.03.2001 e ss.mm.ii.;
visto l'art. 32 della Legge 18.06.2009, n. 69, che prevede l'obbligo di sostituire la pubblicazione tradizionale all'Albo ufficiale con la pubblicazione di documenti digitali sui siti informatici;
visto il D.Lgs. 196 del 2003 "*Codice in materia di protezione dei dati personali*" e ss. mm. ed ii.;
vista la L. n. 241/1990 "*Nuove norme in materia di procedimento amministrativo e di diritto di accesso ai documenti amministrativi*" e ss.mm.ii.
visti gli artt. 20 e 21 del Codice dell'Amministrazione Digitale (CAD), di cui al D.L.gs n. 82/2005, come modificato dal D.lgs 13 dicembre 2017 n. 217;
vista la D.G.R. n. 1974 del 07/12/2020, ratificata con D.P.G.R. del 22 gennaio 2021, n. 22 e modificata e integrata con D.G.R. n. 215 del 8 febbraio 2021, ratificata con D.P.G.R. 10 febbraio 2021, n. 45, con cui è stato approvato l'Atto di Alta Organizzazione del modello organizzativo "MAIA 2.0" e ss.mm.ii;
visto il DPGR n. 263 del 10 agosto 2021 di definizione delle Sezioni di Dipartimento e delle relative funzioni, con cui vengono ri-attribuite le funzioni, ponendo in capo alla Sezione Istruzione e Università la *programmazione ed attuazione degli interventi in materia di riforma, innovazione e qualificazione: del sistema dell'istruzione professionalizzante e formazione terziaria (ITS, PTP)*;
vista la DGR n. 1576 del 30 settembre 2021 con la quale si è provveduto al conferimento degli incarichi di direzione delle Sezioni di Dipartimento in applicazione dell'art. 22, comma 2, del DPGR n. 22/2021, a partire dalla cui approvazione ha assunto efficacia la nuova attribuzione di funzioni alle Sezioni;
visto l'A.D. n. 144 del 02.05.2024, con cui è stata attribuita al Dott. Gabriele Valerio la Responsabilità delle Sub-azioni 6.3.8 - 6.2.3 - 6.2.5 del PR FESR- FSE+ Puglia 2021-2027 equiparata ad EQ.

Visti inoltre:

- la Legge 15 luglio 2022, n. 99 "*Istituzione del Sistema terziario di istruzione tecnologica superiore*";
- il D.M. 17 maggio 2023, n. 89 che definisce lo schema di statuto delle Fondazioni ITS Academy;
- il D.M. 04 ottobre 2023, n. 191 - *"Definizione dei requisiti e degli standard minimi per il riconoscimento e l'accreditamento degli Istituti Tecnologici Superiori (ITS Academy), nonché dei presupposti e delle modalità per la sospensione e la revoca dell'accreditamento"*;
- il D.M. 20 ottobre 2023, n. 203 - *"Disposizioni concernenti le aree tecnologiche, le figure professionali nazionali di riferimento degli ITS Academy e gli standard minimi delle competenze tecnologiche e tecnico- professionali"*;
- il D.M. 06 dicembre 2023, n. 237 - *"Disposizioni in merito alla definizione del programma triennale di utilizzazione delle risorse del Fondo per l'istruzione tecnologica superiore di cui all'articolo 11, comma 1, della legge 15 luglio 2022, n. 99."*;
- la Deliberazione di Giunta Regionale n. 589 del 06 maggio 2024 "*Legge 15 luglio 2022, n. 99 - "Istituzione del Sistema terziario di istruzione tecnologica superiore" e successivi decreti attuativi. Recepimento delle disposizioni in materia di accreditamento degli ITS Academy.*";
- la Deliberazione di Giunta Regionale n. 1070 del 31 luglio 2024 "*Legge 15 luglio 2022, n. 99 "Istituzione del Sistema terziario di istruzione tecnologica superiore". Piano triennale territoriale degli interventi*

2024/2026 di Istruzione Tecnologica Superiore - ITS Academy".

Vista la relazione di seguito riportata:

il D.M. 04 ottobre 2023, n. 191 *"Definizione dei requisiti e degli standard minimi per il riconoscimento e l'accreditamento degli Istituti Tecnologici Superiori (ITS Academy), nonché dei presupposti e delle modalità per la sospensione e la revoca dell'accreditamento"*, in attuazione dell'art. 7 della Legge 15 luglio 2022, n. 99 - "*Istituzione del Sistema terziario di istruzione tecnologica superiore*", stabilisce qual è l'iter costitutivo degli Istituti Tecnologici Superiori (*ITS Academy*), ne individua i requisiti e gli *standard* minimi per il riconoscimento e l'accreditamento quale condizione per l'accesso al sistema terziario di istruzione tecnologica superiore, nonché i presupposti e le modalità di sospensione e di revoca dell'accreditamento e dispone che le regioni, nell'ambito dei rispettivi sistemi di accreditamento e programmazione, recepiscano i requisiti e gli *standard* minimi di accreditamento, stabilendo eventuali criteri aggiuntivi, definendo altresì le procedure per il riconoscimento, l'accreditamento e per la sua eventuale sospensione e/o revoca.

Con la D.G.R. n. 589/2024, l'amministrazione regionale ha recepito tali disposizioni disponendo che "Ai sensi del D.M. 17 maggio 2023, n. 89 e del D.M. 04 ottobre 2023, n. 191, l'accreditamento di nuovi *ITS Academy* avviene in osservanza del seguente iter:

a. la Regione, nell'esercizio della propria competenza esclusiva in materia di programmazione dell'offerta formativa, in considerazione delle evidenze rivenienti da monitoraggio, prevede, in sede di approvazione dei *Piani Territoriali Triennali di Intervento*, la costituzione di nuovi *ITS Academy* con riferimento alle Aree Tecnologiche stabilite a livello nazionale dal D.M. 20 ottobre 2023, n. 203, individuando le province/città metropolitana in cui gli stessi sono possono stabilire la propria sede e quelle in cui possono operare, nel rispetto di quanto stabilito ai commi 3 e 4 dell'art. 2 del D.M. 20 ottobre 2023, n. 203, al comma 2 dell'art. 2 del D.M. 15 novembre 2023, n. 217, nonché dei principi e degli obiettivi di cui al comma 1 dell'art 3 del D.M. 06 dicembre 2023, n. 237;
b. sulla base della programmazione triennale di cui al punto precedente, l'amministrazione regionale predispone specifica manifestazione di interesse con procedure e criteri da essa definiti per la costituzione delle nuove Fondazioni *ITS Academy*;
c. l'amministrazione regionale procede quindi alla selezione delle candidature secondo le procedure e i criteri definiti nella manifestazione di interesse;
d. le nuove Fondazioni, ottenuto il riconoscimento della personalità giuridica, possono richiedere alla Regione l'accreditamento ad operare in qualità di Fondazioni *ITS Academy* nella specifica area tecnologica di riferimento, ai sensi del D.M. 04 ottobre 2023, n. 191, come disciplinato al precedente punto 1."

Con Deliberazione di Giunta Regionale n. 1070 del 31 luglio 2024, è stato adottato il *Piano triennale territoriale degli interventi 2024/2026 di Istruzione Tecnologica Superiore - ITS Academy*, ex *Legge 15 luglio 2022, n. 99 "Istituzione del Sistema terziario di istruzione tecnologica superiore"* con cui, tra l'altro, l'Amministrazione Regionale si è impegnata a sostenere l'attivazione di una Fondazione ITS *Academy* per l'Area Tecnologica n. 5 - *Sistema casa e ambiente costruito*.

Tanto premesso, al fine di ottemperare a quanto previsto dalla citata D.G.R. n. 1070/2024, con il presente atto si procede all'approvazione della "*Manifestazione di interesse per l'attivazione di una Fondazione ITS Academy per l'Area Tecnologica n. 5 - Sistema casa e ambiente costruito*", allegato sub lettera "A", che ne costituisce parte integrante e sostanziale, fermo restando i criteri di selezione delle proposte progettuali definiti ed approvati con D.G.R. n. 2120 del 16.12.2021, ovvero:

a. *COERENZA:* coerenza della candidatura con i documenti e le priorità della Programmazione regionale,

nazionale e comunitaria e con gli obiettivi dell'Avviso.

b. *KNOW-HOW:* dimostrata esperienza pregressa dei soggetti proponenti (fondatori, di sostegno, patrocinio, sponsorizzazione e/o promozione) nella realizzazione dei percorsi di istruzione e formazione professionale, terziaria professionalizzante e/o nella formazione continua, ciascuno per le proprie competenze.
c. *RISORSE:* adeguatezza e qualità delle risorse logistiche, strumentali, tecnologiche professionali e finanziarie messe a disposizione, e del modello organizzativo funzionale per l'efficacia e l'efficienza delle attività.
d. *SVILUPPO ECONOMICO TERRITORIALE:* qualità, completezza e coerenza della proposta con riferimento ai fabbisogni formativi rilevati nel sistema produttivo territoriale di riferimento, alla strategia regionale di sviluppo economico e territoriale e all'integrazione con altri interventi regionali e/o interregionali previsti (es. distretti tecnologici produttivi, accordi di programma, ecc.);
e. *PERCORSO FORMATIVO:* qualità ed innovatività dei percorsi previsti rispetto alle competenze, conoscenze e abilità attese e della correlazione sistemica tra i fabbisogni espressi dai comparti produttivi di riferimento e i profili d'uscita;
f. *PARTNERSHIP:* composizione, qualità e completezza del Partenariato, in relazione alle correlazioni intersettoriali idonee a favorire processi di attivazione dell'occupabilità e delle componenti di competitività del sistema produttivo regionale (organismi datoriali, imprese e loro Organizzazioni rappresentative ordini professionali, enti della pubblica amministrazione, università, centri di ricerca ed altri soggetti formativi).
g. *INTEGRAZIONE*: coerenza e rispondenza della proposta con i principi delle pari opportunità, della non discriminazione e dell'interculturalità.
h. *ECONOMICITA':* adeguatezza e sostenibilità finanziaria in relazione alla consistenza del patrimonio della Fondazione e al rapporto tra qualità e completezza delle proposta rispetto al costo totale.

Verifica al sensi del Dlgs n. 196/03 e s.m.i. e del Regolamento (UE) 679/2016
Garanzie alla riservatezza

La pubblicazione del presente atto all'Albo pretorio on-line, salve le garanzie previste dalla legge 241/90 in tema di accesso al documenti amministrativi, avviene nel rispetto della tutela alla riservatezza dei cittadini, secondo quanto disposto dal Regolamento (UE) n. 679/2016 in materia di protezione dei dati personali, nonché dal d.lgs. n. 196/03 come modificato del d.lgs. n. 101/2018, e dal vigente Regolamento Regionale n. 5/2006 per il trattamento dei dati sensibili e giudiziari, per quanto applicabile. Ai fini della pubblicità legale, il presente provvedimento è stato redatto in modo da evitare la diffusione di dati personali identificativi non necessari ovvero il riferimento alle particolari categorie di dati previste dagli articoli 9 a 10 del succitato Regolamento (UE) innanzi richiamato; qualora tali dati fossero indispensabili per l'adozione dell''atto, essi sono trasferiti in documenti separati, esplicitamente richiamati.

Adempimenti contabili ai sensi della L.R. n. 28/2001 e ss.mm.ii. e del D.Lgs. n. 118/2011 e ss.mm.ii.

Il presente provvedimento non comporta alcun mutamento qualitativo e quantitativo di entrata o di spesa né a carico del bilancio regionale, né a carico degli enti per i cui debiti i creditori potrebbero rivalersi sulla Regione e che è escluso ogni ulteriore onere aggiuntivo rispetto a quelli già autorizzati a valere sullo stanziamento dal bilancio regionale.

DETERMINA

Di prendere atto di quanto espresso in narrativa, che costituisce parte integrante e sostanziale del presente atto e che qui si intende integralmente riportato.

Di approvare l'Allegato A, "*Manifestazione di interesse per l'attivazione di una Fondazione ITS Academy per*

l'Area Tecnologica n. 5 - Sistema casa e ambiente costruito", parte integrante e sostanziale del presente provvedimento.

Di disporre la pubblicazione sul Bollettino Ufficiale della Regione Puglia del presente provvedimento, con il relativo allegato, a cura della Sezione Istruzione e Università, ai sensi dell'art.6, della L.R. n.13/94..

Il presente provvedimento, redatto in un unico originale:

- è immediatamente esecutivo;
- sarà pubblicato sul Bollettino Ufficiale della Regione Puglia, a cura della Sezione Istruzione e Università, ai sensi dell'art. 6, della L. R. n. 13/94;
- sarà riportato nel sito di Regione Puglia: www.regione.puglia.it all'interno della Sottosezione di I livello "Provvedimenti" di "Amministrazione trasparente" in formato tabellare con indicazione degli estremi identificativi;
- sarà trasmesso all'Assessore al ramo e ai Servizi della Sezione per gli adempimenti di competenza.

La Dirigente della Sezione Istruzione e Università
Arch. Maria Raffaella Lamacchia

ALLEGATI INTEGRANTI

Documento - Impronta (SHA256)
All. A _Formulario (Nuovo ITS CASA)_mr.docx - 0cbafba4d8df930c363fba5789f539daea09d30266535f6edeecd82b69ca42b8

Il presente Provvedimento è direttamente esecutivo.

Firmato digitalmente da:

E.Q. Responsabile sub-azioni 6.3.8 - 6.2.3 - 6.2.5
Gabriele Valerio

Il Dirigente della Sezione Istruzione e Università
Maria Raffaella Lamacchia

REGIONE PUGLIA

MIM Ministero dell'Istruzione e del Merito

Allegato A

"Manifestazione di interesse

per l'attivazione di una Fondazione ITS Academy

per l'Area Tecnologica n. 5 - Sistema casa e ambiente costruito"

▪

- **A) Riferimenti legislativi e normativi**....3
- **B) Obiettivi e finalità generali**....3
- **C) Obiettivi specifici**....4
- **D) Requisiti ed obblighi dei soggetti proponenti**....4
- **E) Piano delle attività**....6
- **F) Modalità e termini per la presentazione delle istanze**....7
- **G) Procedure e criteri di valutazione**....7
- **H) Tempi ed esiti delle istruttorie**....8
- **I) Obblighi del beneficiario**....9
- **J) Indicazione del foro competente**....9
- **K) Indicazione del responsabile del procedimento ai sensi della Legge n. 241/1990 e s.m.i.**....10
- **L) Tutela della privacy**....10
- **M) Informazioni e pubblicità**....10
- ***Istanza di Candidatura***....11
- ***Formulario***....12

2

A) Riferimenti legislativi e normativi

La presente Manifestazione di interesse viene adottata in coerenza con:

- la Legge 15 luglio 2022, n. 99 "*Istituzione del Sistema terziario di istruzione tecnologica superiore*";
- il D.M. 17 maggio 2023, n. 89 che definisce lo schema di statuto delle Fondazioni ITS *Academy*;
- il D.M. 04 ottobre 2023, n. 191 - *"Definizione dei requisiti e degli standard minimi per il riconoscimento e l'accreditamento degli Istituti Tecnologici Superiori (ITS Academy), nonché dei presupposti e delle modalità per la sospensione e la revoca dell'accreditamento*";
- il D.M. 20 ottobre 2023, n. 203 - *"Disposizioni concernenti le aree tecnologiche, le figure professionali nazionali di riferimento degli ITS Academy e gli standard minimi delle competenze tecnologiche e tecnico-professionali"*;
- il D.M. 06 dicembre 2023, n. 237 - *"Disposizioni in merito alla definizione del programma triennale di utilizzazione delle risorse del Fondo per l'istruzione tecnologica superiore di cui all'articolo 11, comma 1, della legge 15 luglio 2022, n. 99."*;
- la Deliberazione di Giunta Regionale n. 2120 del 16 dicembre 2021 che ha approvato i criteri di selezione per la costituzione di nuove Fondazioni ITS;
- la Deliberazione di Giunta Regionale n. 589 del 06 maggio 2024 "*Legge 15 luglio 2022, n. 99 - "Istituzione del Sistema terziario di istruzione tecnologica superiore" e successivi decreti attuativi. Recepimento delle disposizioni in materia di accreditamento degli ITS Academy."*;
- la Deliberazione di Giunta Regionale n. 1070 del 31 luglio 2024 "*Legge 15 luglio 2022, n. 99 "Istituzione del Sistema terziario di istruzione tecnologica superiore". Piano triennale territoriale degli interventi 2024/2026 di Istruzione Tecnologica Superiore - ITS Academy"*.

Ogni modifica regolamentare e normativa che la Comunità Europea, lo Stato e la Regione Puglia adotteranno, successivamente alla pubblicazione del presente provvedimento, sarà da considerarsi immediatamente efficace.

B) Obiettivi e finalità generali

Regione Puglia, nell'ambito della ridefinizione del sistema di Istruzione Tecnologica Superiore, con la nuova programmazione 2024/2026 intende rendere stabile e organica l'integrazione tra sistemi di istruzione, formativi, enti locali ed imprese, al fine di:

- assicurare la continuità dell'offerta di tecnici di alto livello, rafforzando la collaborazione e rendendo stabile il sistema integrato tra sistemi di istruzione, soggetti formativi, sedi della ricerca scientifica e tecnologica, enti locali ed imprese e promuovendo l'apertura alle transizioni;
- innalzare i livelli di competenze in uscita, partecipazione, successo formativo e connessione con il mondo del lavoro della formazione terziaria non universitaria, rispondendo alla richiesta delle imprese di competenze innovative e di qualità, in coerenza con i cambiamenti in atto, i crescenti livelli di innovazione tecnologica, le trasformazioni del mercato del lavoro, i nuovi equilibri tra famiglia, lavoro e istruzione;
- riallineare l'offerta di competenze tecniche e professionali con la domanda di professionalità da parte delle imprese che operano nei settori trainanti dell'economia regionale, in linea con le precedenti programmazioni, offrendo alle stesse la possibilità di partecipare attivamente al processo di definizione del fabbisogno professionale;
- incrementare la competitività del sistema di istruzione tecnologica superiore anche sui mercati nazionali ed internazionali;
- razionalizzare ed integrare il sistema del partenariato delle Fondazioni ITS *Academy* al fine di sostenere ed ampliare un'offerta formativa coerente con i fabbisogni delle filiere produttive;
- promuovere l'orientamento, gli interventi mirati a incentivare l'accesso alle discipline scientifiche e alla ricerca applicata, il passaggio dall'istruzione al mondo del lavoro attraverso azioni di accompagnamento, anche attraverso l'Apprendistato;
- consolidare e arricchire l'offerta formativa delle Fondazioni ITS *Academy*, rafforzare le sinergie con gli organismi formativi accreditati integrando tale offerta con la programmazione dell'Istruzione tecnica e professionale (IeFP e istituti scolastici aderenti alla riforma del 4+2) e i percorsi IFTS, in un'ottica di filiera e integrazione dei sistemi;

3

- potenziare l'autonomia e la flessibilità organizzativa/didattica delle Fondazioni ITS Academy, anche con riguardo ad eventuali risorse economiche in cofinanziamento da parte delle imprese appartenenti alle stesse

Pertanto, con la citata DGR n. 1070/2024 intende consolidare il sistema degli Istituti Tecnologici Superiori (ITS *Academy*) sostenendo l'attivazione di una Fondazione ITS *Academy* per l'Area Tecnologica n. 5 - *Sistema casa e ambiente costruito,* attualmente non presente sul territorio regionale pugliese.

C) Obiettivi specifici

Obiettivo della presente Manifestazione di interesse è la presentazione di candidature volte alla costituzione di una Fondazione ITS *Academy* per l'Area Tecnologica n. 5 - *Sistema casa e ambiente costruito*, configurata secondo lo standard organizzativo della Fondazione di partecipazione, che ne consenta la riconoscibilità su tutto il territorio nazionale e dell'Unione Europea.

Regione Puglia considera il sistema di Istruzione Tecnologica Superiore come leva di sviluppo economico, di valorizzazione delle *human capabilities* e di strumento necessario per l'offerta di tecnici di alto livello che rispondano tempestivamente, in modo adeguato e innovativo, alla domanda proveniente dal mondo del lavoro, in relazione alle aree strategiche per lo sviluppo economico e la competitività.

L'amministrazione regionale ritiene pertanto strategico costituire un nuovo Istituto Tecnologico Superiore - ITS *Academy* per l'Area tecnologica/Ambito specifico/Figure nazionali elencate nella tabella che segue, di cui al D.M. 20 ottobre 2023, n. 203 e relativi allegati:

Area Tecnologica	Ambito Specifico	Figure Nazionali
5) *Sistema casa e ambiente costruito*	**5.1** Sistema casa	**5.1.1** Tecnico superiore per l'innovazione e la qualità delle abitazioni
		5.1.2 Tecnico superiore per il design sostenibile e l'innovazione nel settore legno e arredamento
		5.1.3 Tecnico superiore per la comunicazione, il marketing internazionale e le vendite per il settore legno e arredamento

D) Requisiti ed obblighi dei soggetti proponenti

Possono presentare la propria candidatura, quali istituzioni di riferimento (Capofila) per la costituzione della Fondazione ITS *Academy*, le Istituzioni Scolastiche secondarie di secondo grado, statali o paritarie, ubicate nella provincia presso la quale avrà sede la Fondazione, la cui offerta formativa sia coerente con l'area tecnologica e con le figure nazionali di riferimento del costituendo ITS *Academy*.

Ogni Istituzione Scolastica potrà inoltrare, **pena l'esclusione**, una sola candidatura. L'invio di due o più candidature da parte della stessa Istituzione Scolastica renderà inammissibili tutte le istanze.

L'Istituzione Scolastica promuove la costituzione della Fondazione di partecipazione e, in qualità di fondatore, ne costituisce l'**ente di riferimento**, fermo restando la distinta ed autonoma sua soggettività giuridica rispetto alla Fondazione ITS *Academy*.

I soggetti pubblici e privati che intendono proporsi per la costituzione dell'Istituto Tecnologico Superiore si costituiscono secondo lo standard organizzativo della Fondazione di partecipazione, con riferimento agli artt. 14 e s.s. del Codice Civile e sulla base della Legge 15 luglio 2022, n. 99 e dello schema di statuto definito con D.M. 17 maggio 2023, n. 89.

Ai sensi dell'articolo 4, comma 1, della legge n. 99/2022, i soggetti fondatori delle Fondazioni ITS Academy, quale standard organizzativo minimo, sono i seguenti:

a. almeno un istituto di scuola secondaria di secondo grado, statale o paritaria, ubicato nella provincia presso la quale ha sede la Fondazione, la cui offerta formativa sia coerente con l'area tecnologica di riferimento dell'ITS Academy;

4

b. *una struttura formativa accreditata dalla Regione, situata anche in una provincia diversa da quella ove ha sede la fondazione;*
c. *una o più imprese, gruppi, consorzi e reti di imprese del settore produttivo che utilizzano in modo prevalente le tecnologie che caratterizzano l'ITS Academy in relazione alle aree tecnologiche individuate dal decreto del Ministro dell'istruzione e del merito di cui all'articolo 3, comma 1;*
d. *un'università, o un'istituzione dell'alta formazione artistica, musicale e coreutica, o un dipartimento universitario o un altro organismo appartenente al sistema universitario della ricerca scientifica e tecnologica ovvero un ente di ricerca, pubblico o privato, o un istituto di ricovero e cura a carattere scientifico di cui all'articolo 1 del decreto legislativo 16 ottobre 2003, n. 288, o un ente pubblico di ricerca di cui all'articolo 1 del decreto legislativo 25 novembre 2016, n. 218, operanti nell'area tecnologica di riferimento dell'ITS Academy;*

L'Istituzione Scolastica promotrice, in qualità di fondatrice, deve essere chiaramente individuata all'atto della presentazione della candidatura.

Al fine di coinvolgere direttamente diversi soggetti pubblici e privati, determinanti e funzionali al buon esito degli obiettivi formativi e di sviluppo e al miglioramento della qualità delle attività e dei servizi offerti dalla Fondazione ITS *Academy*, è possibile l'integrazione dello standard minimo sopra richiamato con un **partenariato** formato da altri soggetti, anche di diversa tipologia (imprese, consorzi e società consortili, istituti creditizi e di ricerca pubblici e privati, associazioni di categoria, ordini e collegi professionali o loro fondazioni). Allo stesso fine, l'Istituzione Scolastica promotrice potrà documentare l'esistenza di reti costituite con altri soggetti formatori interessati a mettersi in relazione con la Fondazione; i soggetti componenti tali rete devono, in ogni caso, far riferimento alla stessa Area Tecnologica.

La presentazione della candidatura per la costituzione della Fondazione ITS *Academy* presuppone l'impegno da parte del proponente a costituire formalmente, se selezionato, la Fondazione di partecipazione entro il termine di 60 giorni dalla data di pubblicazione della graduatoria sul Bollettino Ufficiale della Regione Puglia. Tale adempimento rappresenta, pertanto, un impegno successivo, condizionato all'esito positivo della valutazione della proposta presentata in risposta alla presente Manifestazione di interesse.

Essa si costituisce con atto pubblico notarile, di cui lo Statuto, redatto sulla base dello schema definito a livello nazionale ai sensi dell'articolo 4, comma 3, della legge n. 99/2022 (D.M. 17 maggio 2023, n. 89), costituisce parte integrante.

Tutti i soggetti fondatori, secondo quanto disposto dall'atto costitutivo, devono formalmente assumere l'impegno a rendere disponibili le risorse finanziarie, logistiche, strumentali e umane necessarie al funzionamento della Fondazione ITS *Academy*, oltre a quanto necessario per la composizione del patrimonio della stessa.

Il riconoscimento della Fondazione, presupposto ai fini dell'accreditamento quale ITS *Academy* avviene, nel rispetto delle previsioni della legge n. 99/2022, in forza della conclusione dell'iter costitutivo delle Fondazioni di cui all'articolo 2 del D.M. 04 ottobre 2023, n. 191, e con l'acquisizione della personalità giuridica, ai sensi dell'articolo 1 del regolamento di cui al Decreto del Presidente della Repubblica 10 febbraio 200, n. 361, mediante iscrizione nel registro delle persone giuridiche istituito presso la Prefettura-Ufficio Territoriale del Governo della provincia nella quale si ha sede.

Essa è dotata di autonomia statutaria, didattica, di ricerca, organizzativa, amministrativa e finanziaria, ed opera nel rispetto degli indirizzi della programmazione regionale e degli standard definiti a livello nazionale. Deve inoltre disporre, come previsto dall'art. 3 del D.M. 17 maggio 2023, n. 89, di un patrimonio non inferiore ad € 100.000,00 (centomila), atto a garantire le attività previste, con l'indicazione della quota per la quale si promette obbligato ciascun soggetto fondatore.

Ai fini dell'accreditamento ad operare in qualità di ITS *Academy* nella specifica Area Tecnologica di riferimento, la Fondazione costituitasi ai sensi dell'art. 2 del D.M. 04 ottobre 2023, n. 191 e riconosciuta ai sensi dell'art. 3 04 ottobre 2023, n. 191, dovrà dimostrare il possesso degli standard minimi di cui all'art. 4 del 04 ottobre 2023, n. 191, recepiti a livello regionale con DGR n. 589 del 06 maggio 2024, ovvero:

a) requisiti di solidità finanziaria ed organizzativa;
b) requisiti di onorabilità e affidabilità del soggetto giuridico;
c) requisiti relativi alle risorse infrastrutturali, logistiche e strumentali;
d) requisiti relativi alle risorse umane e professionali.

5

Detti requisiti sono declinati e articolati nella tabella di cui all'allegato A del D.M. 04 ottobre 2023, n. 191, che costituisce parte integrante dello stesso. Ai fini del possesso di detti requisiti, le Fondazioni possono avvalersi degli apporti e dei contributi dei propri soci, secondo le diverse forme previste dall'ordinamento giuridico.

Tutti i soggetti fondatori devono garantire la propria partecipazione attiva al funzionamento dell'ITS, mettendo a disposizione beni strumentali e risorse dedicate di natura professionale, finanziarie e/o logistiche.
La Fondazione di partecipazione deve disporre di una rete di relazioni stabili con istituzioni pubbliche e private, imprese e/o sistemi/organizzazioni di imprese in ambito regionale, interregionale e internazionale, funzionali a garantire una ricaduta dell'attività formativa ulteriore rispetto al territorio di riferimento, almeno in termini di occupabilità/mobilità dei giovani e di risposta ai fabbisogni delle imprese.

E) Piano delle attività

Le candidature dovranno essere corredate **obbligatoriamente** da un **Piano delle Attività** (in formato *.pdf*) **sottoscritto da tutti i soggetti partecipanti al partenariato**, in aggiunta al Formulario allegato alla presente Manifestazione di interesse.

Il piano dovrà motivare la scelta sulla base dell'analisi del fabbisogno formativo e delle realtà e caratteristiche economico-produttive del territorio, nonché sulla base dei possibili soggetti partner, delle reti di relazione stabili possedute, tenendo conto, anche, dell'eventuale impatto occupazionale in esito ai percorsi che verranno realizzati.
Il piano dovrà essere definito con particolare riferimento alla coerenza della proposta in relazione a:

- correlazione specifica ed intersettoriale con le filiere produttive e le figure professionali di riferimento;
- caratteristiche e prospettive del settore produttivo di riferimento;
- modalità di ricognizione dei fabbisogni formativi, a partire dalle esigenze di innovazione scientifica, tecnologica e organizzativa delle istituzioni e delle imprese realmente attive sul territorio, che possono favorire anche lo sviluppo delle attività di ricerca;
- modalità di collegamento tra ricerca, formazione superiore e imprese;
- metodologia e gli strumenti per l'analisi dei fabbisogni professionali e formativi delle imprese dei settori interessati;
- risorse umane e strutturali coinvolte nella realizzazione del programma.

I soggetti proponenti dovranno altresì indicare la sede individuata per la nuova Fondazione ITS *Academy*, che dovrà essere esclusivamente dedicata e funzionalmente autonoma.

F) Modalità e termini per la presentazione delle istanze

Le istanze di candidatura corredate del formulario allegato al presente avviso e del Piano delle Attività (ciascun documento dovrà essere in formato *.pdf* firmato digitalmente), dovranno essere inoltrate, **a pena di esclusione**, esclusivamente tramite PEC all'indirizzo *proceduraits4.0@pec.rupar.puglia.it*, entro e non oltre il **06/03/2025** (farà fede la data di invio della PEC). Le istanze inviate oltre tale termine saranno dichiarate inammissibili.

La PEC dovrà obbligatoriamente riportare il seguente oggetto: "***Manifestazione di interesse per la costituzione di una Fondazione ITS Academy per l'Area Tecnologica n. 5 - Sistema casa e ambiente costruito***".

G) Procedure e criteri di valutazione

La valutazione delle proposte progettuali sarà effettuata da un Nucleo di Valutazione composto da Dirigenti e/o funzionari della Regione Puglia.

Valutazione di ammissibilità

Le proposte progettuali saranno ammesse alla valutazione di merito se:

1. inviate entro la data di scadenza indicata al paragrafo F) (pena l'esclusione);
2. rispondenti allo standard organizzativo minimo di cui al paragrafo D), previsto per le compagini costitutive delle Fondazioni di partecipazione;

6

3. pervenute tramite PEC, ai sensi di quanto indicato al paragrafo F).

Con riferimento ai punti n. 2 e 3, l'Amministrazione si riserva la facoltà di richiedere precisazioni sulla documentazione e sulle dichiarazioni presentate che risultassero non perfettamente conformi a quanto richiesto nella presente Manifestazione di interesse. **Saranno, invece, considerate comunque non ammissibili (e la relativa documentazione non integrabile) le candidature**:

- pervenute oltre i termini indicati;
- presentate da soggetti diversi da quelli indicati al paragrafo D);
- non rispondenti almeno allo standard organizzativo minimo di cui al paragrafo D), previsto per le compagini costitutive delle Fondazioni di partecipazione.

In tali casi, l'Amministrazione procederà alla declaratoria di **inammissibilità** dell'istanza di candidatura.

Valutazione di merito

Le proposte progettuali che avranno superato la fase di valutazione di ammissibilità verranno ammesse alla fase di valutazione di merito.

Il Nucleo di Valutazione procederà all'esame di merito dei progetti, applicando i criteri approvati con DGR n. 2120 del 16 dicembre 2021 ed attribuendo i punteggi di seguito indicati:

	Criteri	**Punti (max)**
1.	*COERENZA:* coerenza della candidatura con i documenti e le priorità della Programmazione regionale, nazionale e comunitaria e con gli obiettivi dell'Avviso	10
2.	*KNOW-HOW:* dimostrata esperienza pregressa dei soggetti proponenti (fondatori, di sostegno, patrocinio, sponsorizzazione e/o promozione) nella realizzazione dei percorsi di istruzione e formazione professionale, terziaria professionalizzante e/o nella formazione continua, ciascuno per le proprie competenze	10
3.	*RISORSE:* adeguatezza e qualità delle risorse logistiche, strumentali, tecnologiche professionali e finanziarie messe a disposizione, e del modello organizzativo funzionale per l'efficacia e l'efficienza delle attività	10
4.	*SVILUPPO ECONOMICO TERRITORIALE:* qualità, completezza e coerenza della proposta con riferimento ai fabbisogni formativi rilevati nel sistema produttivo territoriale di riferimento, alla strategia regionale di sviluppo economico e territoriale e all'integrazione con altri interventi regionali e/o interregionali previsti (es. distretti tecnologici produttivi, accordi di programma, ecc.)	20
5.	*PERCORSO FORMATIVO:* qualità ed innovatività dei percorsi previsti rispetto alle competenze, conoscenze e abilità attese e della correlazione sistemica tra i fabbisogni espressi dai comparti produttivi di riferimento e i profili d'uscita	10
6.	*PARTNERSHIP:* composizione, qualità e completezza del Partenariato, in relazione alle correlazioni intersettoriali idonee a favorire processi di attivazione dell'occupabilità e delle componenti di competitività del sistema produttivo regionale (organismi datoriali, imprese e loro Organizzazioni rappresentative ordini professionali, enti della pubblica amministrazione, università, centri di ricerca ed altri soggetti formativi)	25
7.	*INTEGRAZIONE*: coerenza e rispondenza della proposta con i principi delle pari opportunità, della non discriminazione e dell'interculturalità	5
8.	*ECONOMICITA':* adeguatezza e sostenibilità finanziaria in relazione alla consistenza del patrimonio della Fondazione e al rapporto tra qualità e completezza delle proposta rispetto al costo totale	10
	Totale	**100**

La valutazione di merito si concretizzerà nella attribuzione di un punteggio **massimo di 100 punti.**

Per i criteri discrezionali sopra indicati il nucleo di valutazione terrà conto della relazione tra il giudizio qualitativo di valutazione e i coefficienti di seguito specificati, che dovranno essere moltiplicati per il corrispondente punteggio massimo stabilito per ciascun criterio di valutazione:

Giudizio qualitativo	**Coefficiente**
Eccellente	1,0

7

Ottimo	0,9
Buono	0,8
Discreto	0,7
Sufficiente	0,6
Quasi sufficiente	0,5
Mediocre	0,4
Scarso	0,3
Insufficiente	0,2
Inadeguato	0,1
Non valutabile	0,0

Ne deriva che, per i criteri discrezionali, il Nucleo valuterà con il metodo su riportato ogni proposta progettuale assegnando conclusivamente, a suo insindacabile giudizio, per ciascuno dei criteri in discorso un punteggio parziale compreso tra 0 (zero) e il massimo indicato in funzione della qualità, rispondenza, ricchezza, completezza, pertinenza e chiarezza della proposta progettuale rispetto alle specifiche indicate nella presente Manifestazione di interesse.
La valutazione complessiva della proposta progettuale è data dalla somma algebrica dei punteggi relativi ottenuti per ciascun criterio di valutazione.
Saranno in ogni caso finanziabili solo i progetti che avranno raggiunto un **punteggio minimo di 60 punti**.

H) Tempi ed esiti delle istruttorie

Sulla base dei punteggi assegnati nella valutazione di merito effettuata, la Dirigente della Sezione Istruzione e Università, con propria determinazione, approverà la graduatoria definitiva autorizzando l'effettiva costituzione della Fondazione ITS *Academy*.

La graduatoria sarà pubblicata sul Bollettino Ufficiale della Regione Puglia e sui siti istituzionali.

Tale pubblicazione costituirà unica modalità di notifica a tutti gli interessati.

La data di pubblicazione delle graduatorie sul Bollettino Ufficiale della Regione Puglia costituirà termine iniziale per la presentazione di ricorsi amministrativi, da inoltrare entro il termine perentorio di 30 giorni.

I) Obblighi del beneficiario

I soggetti proponenti che otterranno l'autorizzazione di cui al par. H) saranno tenuti a formalizzare la costituzione della Fondazione di partecipazione entro il termine di 60 giorni dalla data di pubblicazione della graduatoria sul Bollettino Ufficiale della Regione Puglia.

Entro 30 giorni da tale formalizzazione, inoltre, la Fondazione dovrà avviare le procedure per il riconoscimento della personalità giuridica presso la competente Prefettura-Ufficio Territoriale del Governo.

Una volta ottenuta la personalità giuridica, la Fondazione dovrà darne opportuna comunicazione alla Sezione Istruzione e Università della Regione Puglia; successivamente, a richiesta di quest'ultima, la Fondazione dovrà dimostrare il possesso degli standard minimi di cui all'art. 4 del 04 ottobre 2023, n. 191, recepiti a livello regionale con DGR n. 589 del 06 maggio 2024, ai fini dell'accreditamento ad operare in qualità di ITS Academy.

Essa si impegnerà inoltre, nel rispetto della normativa comunitaria, nazionale e regionale in materia di Istruzione Tecnologica Superiore:

- a garantire la realizzazione del piano delle attività e ad adeguarlo periodicamente così da renderlo aderente alle evoluzioni di contesto;
- ad adempiere agli obblighi di osservanza della normativa e dei vincoli di finanza pubblica derivanti dall'avere una personalità giuridica di "organismo di diritto pubblico", a norma dell'articolo 3 comma 26 del D.lgs. n. 163/2006 e s.m.i.;
- a dotarsi di un proprio regolamento per l'amministrazione, la finanza e la contabilità, di cui al D.L. 7 febbraio 2014, allegato A), punto 4, nel rispetto dei seguenti principi:
    - pubblicità degli atti;

8

- annualità, unità, universalità e integrità dei bilanci da redigersi secondo i principi di competenza economica e di continuità aziendale;
- equilibrio tra le entrate e le uscite;
- utilizzazione degli stanziamenti, pubblici e privati, allo scopo finalizzati nel rispetto del vincolo di destinazione, stabilito dai soggetti erogatori;
- controllo sull'efficienza e sui risultati di gestione;

- a sviluppare una rete di relazioni stabili con imprese e/o sistemi/organizzazioni di imprese in ambito interregionale e internazionale, funzionali a garantire una ricaduta dell'attività formativa anche al di fuori del territorio di riferimento, almeno in termini di occupabilità/mobilità dei giovani e di risposta ai fabbisogni delle imprese;
- ad implementare la Banca Dati ITS INDIRE nelle modalità e con tutti i dati ivi richiesti.

La Fondazione ITS *Academy* sarà altresì tenuta al monitoraggio, alla rendicontazione ed all'esecuzione degli adempimenti necessari, conformemente alla regolamentazione regionale disciplinante la materia. Essa dovrà inoltre fornire le necessarie informazioni per consentire il monitoraggio e la valutazione del sistema ITS.

J) Indicazione del foro competente

Per eventuali controversie si dichiara competente il Foro di Bari.

K) Indicazione del responsabile del procedimento ai sensi della Legge n. 241/1990 e s.m.i.

Ai sensi della Legge n. 241/1990 e s.m.i., l'unità organizzativa cui è attribuito il procedimento è:
REGIONE PUGLIA
Sezione Istruzione e Università
Corso Sonnino 177 - 70121 - Bari
Dirigente Responsabile: Arch. Maria Raffaella Lamacchia
Responsabile del procedimento sino alla pubblicazione della graduatoria: *Arch. Maria Raffaella Lamacchia*
Responsabile del procedimento dopo la pubblicazione della graduatoria: *dott. Gabriele Valerio*

L) Tutela della privacy

I dati personali conferiti ai fini della partecipazione all'Avviso dai concorrenti saranno raccolti e trattati nell'ambito del procedimento e dell'eventuale stipula e gestione della convenzione di incarico secondo le modalità di cui al D. Lgs. 30/06/2003, n. 196 e il Reg. (UE) n. 679/2016 (c.d. GDPR).

M) Informazioni e pubblicità

Le informazioni in ordine alla presente Manifestazione di Interesse potranno essere richieste al seguente indirizzo email: g.valerio@regione.puglia.it.

L'Avviso, unitamente ai suoi allegati, è prelevabile al seguente indirizzo Internet: **www.sistema.puglia.it**.

9

Istanza di Candidatura

Alla REGIONE PUGLIA
Sezione Istruzione e Università
Corso Sonnino, 177
70125- B A R I

Il sottoscritto _____, nato a _____, il _____, codice fiscale _____, in qualità di legale rappresentante del Soggetto promotore (Capofila) _____, con sede legale in _____,
in riferimento alla **"*Manifestazione di interesse per l'attivazione di una Fondazione ITS Academy per l'Area Tecnologica n. 5 - Sistema casa e ambiente costruito*"**, approvata con determinazione della Dirigente della Sezione Istruzione e Università n. ___ del __/12/2024,

chiede

di partecipare alla procedura *de quo*, per la costituzione della ***Fondazione ITS Academy*** di seguito specificata:

Denominazione *Fondazione ITS Academy*: _____		
Area Tecnologica	**Ambito**	**Sede legale (Città e Provincia)**
5) *Sistema casa e ambiente costruito*	**5.1** Sistema casa	

e dettagliato nel formulario allegato.

Luogo e data _____

FIRMA DIGITALE del LEGALE RAPPRESENTANTE

10

Formulario

"Manifestazione di interesse per l'attivazione di una Fondazione ITS Academy per l'Area Tecnologica n. 5 - Sistema casa e ambiente costruito"

1. SOGGETTO PROPONENTE

1.1	**Denominazione Istituzione scolastica promotrice**		
Sede Legale (indirizzo)			
CAP	Città		Provincia
Tel		Mail	
Posta elettronica Certificata (PEC)			
Codice meccanografico			
Rappresentante legale			
Referente per il progetto			

2. SCHEDA PROGETTO

Tipologia progetto	**Costituzione di una *Fondazione ITS Academy***
Area Tecnologica	**5)** *Sistema casa e ambiente costruito*
Ambito	**5.1** Sistema casa
Sede Legale (Città e Provincia)	_____
Altri Soggetti Fondatori, pubblici e privati, che promuovono la Fondazione (escluso Istituto Promotore/Ente di Riferimento)	1. _____ 2. _____ 3. _____ 4. _____ 5. _____ 6. _____
Altri Soggetti Partecipanti, pubblici e privati, di sostegno e che contribuiscono agli scopi della Fondazione	1. _____ 2. _____ 3. _____ 4. _____ 5. _____

3.DESCRIZIONE DEL PROGETTO: QUALITA' PROGETTUALE

Criteri
COERENZA: coerenza della candidatura con i documenti e le priorità della Programmazione regionale, nazionale e comunitaria e con gli obiettivi dell'Avviso. *(max 2.000 caratteri)*
KNOW-HOW: dimostrata esperienza pregressa dei soggetti proponenti (fondatori, di sostegno, patrocinio, sponsorizzazione e/o promozione) nella realizzazione dei percorsi di istruzione e formazione professionale, terziaria professionalizzante e/o nella formazione continua, ciascuno per le proprie competenze. *(max 2.000 caratteri)*
RISORSE: adeguatezza e qualità delle risorse logistiche, strumentali, tecnologiche professionali e finanziarie messe a disposizione, e del modello organizzativo funzionale per l'efficacia e l'efficienza delle attività. *(max 2.000 caratteri)*
SVILUPPO ECONOMICO TERRITORIALE: qualità, completezza e coerenza della proposta con riferimento ai fabbisogni formativi rilevati nel sistema produttivo territoriale di riferimento, alla strategia regionale di sviluppo economico e territoriale e all'integrazione con altri interventi regionali e/o interregionali previsti (es. distretti tecnologici produttivi, accordi di programma, ecc.). (max 2.000 caratteri)
PERCORSO FORMATIVO: qualità ed innovatività dei percorsi previsti rispetto alle competenze, conoscenze e abilità attese e della correlazione sistemica tra i fabbisogni espressi dai comparti produttivi di riferimento e i profili d'uscita. *(max 2.000 caratteri)*
PARTNERSHIP: composizione, qualità e completezza del Partenariato, in relazione alle correlazioni intersettoriali idonee a favorire processi di attivazione dell'occupabilità e delle componenti di competitività del sistema produttivo regionale (organismi datoriali, imprese e loro Organizzazioni rappresentative ordini professionali, enti della pubblica amministrazione, università, centri di ricerca ed altri soggetti formativi). *(max 2.000 caratteri)*
INTEGRAZIONE: coerenza e rispondenza della proposta con i principi delle pari opportunità, della non discriminazione e dell'interculturalità. *(max 2.000 caratteri)*
ECONOMICITA': adeguatezza e sostenibilità finanziaria in relazione alla consistenza del patrimonio della Fondazione e al rapporto tra qualità e completezza delle proposta rispetto al costo totale. *(max 2.000 caratteri)*

Luogo e data_____ **FIRMA DIGITALE del LEGALE RAPPRESENTANTE**

***** Si allega **Piano delle Attività** (in formato *.pdf*) sottoscritto da tutti i soggetti coinvolti nel partenariato (Soggetti Fondatori e Soggetti Partecipanti)

DETERMINAZIONE DEL DIRIGENTE SEZIONE MOBILITA' SOSTENIBILE E VIGILANZA DEL TRASPORTO PUBBLICO LOCALE 5 dicembre 2024, n. 97

CUP: D50I22000040006 P.O.R. - P.O.C PUGLIA 2014-2020 – Asse IV – Azione 4.4 - Determinazione dirigenziale n.30/2022 - BURP n.41 del 07/04/2022: "Avviso pubblico per la selezione di proposte progettuali finalizzate al rinnovo del parco automobilistico del TPL urbano SMART GO CITY – seconda edizione". Intervento "Progetto per la fornitura di n.5 autobus per il rinnovo del parco automobilistico del TPL" del comune di Fasano. MIR:A0404.63. Presa d'atto omologazione della spesa, rideterminazione del contributo definitivo, riduzione accertamento dell'entrata e dell' impegno di spesa, liquidazione e pagamento del saldo finale.

IL DIRIGENTE DELLA STRUTTURA PROPONENTE

VISTA la L.R. del 4/02/1997 n. 7 recante "Norme in materia di organizzazione dell'amministrazione regionale" che agli art. 4 e 5 disciplina rispettivamente la "ripartizione delle competenze" e la "funzione dirigenziale";
VISTA la D.G.R. del 28.07.1998 n.3261 avente ad oggetto "Separazione delle attività di direzione politica da quelle di gestione amministrativa. Direttiva alle strutture organizzative regionali";
VISTO il D.Lgs. 165/01 recante "Norme generali sull'ordinamento del lavoro alle dipendenze delle amministrazioni pubbliche" che all'art 4 disciplina l'"Indirizzo politico- amministrativo. Funzioni e responsabilità" e all'art 17 le " Funzioni dei dirigenti";
VISTO il D.Lgs. del 07/03/2005 n.82 "Codice dell'amministrazione digitale" e ss.mm.ii.;
VISTO l'art. 32 della Legge n.69 del 18/06/2009, in forza del quale gli obblighi di pubblicazione di atti e provvedimenti amministrativi aventi effetto di pubblicità legale si intendono assolti con la pubblicazione nei propri siti informatici da parte delle amministrazioni;
VISTO il D.Lgs. n. 196 del 30/06/2003 "Codice in materia di protezione dei dati personali" integrato con le modifiche introdotte dal Decreto legislativo n. 101 del 10 agosto 2018 in adeguamento alle disposizioni del Regolamento (UE) 2016/679 - GDPR;
VISTE le linee guida per la gestione degli atti Dirigenziali come documenti originali informatici con il sistema CIFRA2, reperibili sulla piattaforma CIFRA2 a link https://cifra2.rsr.rupar.puglia.it/
VISTA la D.G.R. n.1518/2015 e il D.P.G.R. n.443/2015 di adozione e approvazione del "Modello Ambidestro per l'Innovazione della macchina Amministrativa regionale MAIA";
VISTA la D.G.R. del 07/12/2020 n. 1974, recante "*Approvazione Atto di Alta Organizzazione. Modello Organizzativo 'MAIA 2.0*'", con cui è stato adottato il nuovo modello organizzativo delle strutture della Giunta Regionale e della Presidenza;
VISTO il D.P.G.R del 22/01/2021 n.22 avente ad oggetto: "Adozione Atto di Alta Organizzazione. Modello Organizzativo MAIA 2.0";
VISTA la D.G.R. 15 settembre 2021, n. 1466 recante l'approvazione della Strategia regionale per la parità di genere, denominata "Agenda di Genere";
VISTA la D.G.R. n. 1813 del 07/12/2022 con la quale è stato conferito l'incarico di direzione della Sezione Mobilità Sostenibile e Vigilanza del Trasporto Pubblico Locale;
Visto l'Atto Dirigenziale del 13/04/2022 n.59 di conferimento dell' incarico di responsabilità equiparata a PO di tipologia A) "Responsabile delle Sub-Azioni 4.4.a – 4.4.b – 4.4.c – 4.4.d
VISTA la L.R. del 15 giugno 2023, n.18 recante norme sull' "Ordinamento del Bollettino Ufficiale della Regione Puglia (BURP) e disciplina delle forme e modalità di pubblicazione degli atti";
VISTA la D.G.R. n. 938 del 03/07/2023, recante "D.G.R. n. 302/2022 Valutazione di impatto di genere. Sistema di gestione e di monitoraggio. Revisione degli allegati;
VISTO il Regolamento (UE) n. 1303/2013 del Parlamento europeo e del Consiglio del 17 dicembre 2013 che reca disposizioni comuni sul Fondo europeo di sviluppo regionale, sul Fondo sociale europeo, sul Fondo di coesione, sul Fondo europeo agricolo per lo sviluppo rurale e sul Fondo europeo per gli affari marittimi e la pesca e disposizioni generali sul Fondo europeo di sviluppo regionale, sul Fondo sociale europeo, sul Fondo di coesione e sul Fondo europeo per gli affari marittimi e la pesca, e che abroga il Regolamento (CE) n. 1083/2006 del Consiglio;

VISTO il Regolamento (UE) n. 1301/2013 del Parlamento europeo e del Consiglio del 17 dicembre 2013, Relativo al Fondo europeo di sviluppo regionale e a disposizioni specifiche concernenti l'obiettivo "Investimenti a favore della crescita e dell'occupazione", abroga il Regolamento (CE) n.1080/2006 del Consiglio;
VISTO il Regolamento di esecuzione (UE) n. 821/2014 della Commissione del 28 luglio 2014 reca modalità di applicazione del Regolamento (UE) n. 1303/2013 per quanto riguarda le caratteristiche tecniche delle misure di informazione e comunicazione per le operazioni;
VISTA la deliberazione di Giunta n. 782/2020 con cui è stata dato avvio alla riprogrammazione del POR Puglia 2014-2020 al fine di consentire, attraverso la variazione del tasso di cofinanziamento comunitario, il finanziamento della manovra anticrisi per fronteggiare gli effetti sanitari ed economico sociali derivanti dalla pandemia da COVID 19;
VISTO il POR Puglia FESR-FSE 2014-2020 (CCI 2014IT16M2OP002) approvato con Decisione C(2015) 5854 del 13 agosto 2015 dei competenti Servizi della Commissione Europea e da ultimo modificato con Decisione C(2020) 4719 del 08/07/2020;
VISTA la Deliberazione n. 1091 del 16/07/2020 con cui la Giunta regionale ha approvato il Programma Operativo FESR FSE 2014-2020 ha preso atto della Decisione di esecuzione C(2020) 4719 della Commissione Europea del 08/07/2020;
VISTA la Deliberazione n. 1034 del 02.07.2020 con cui la Giunta regionale ha approvato la proposta di Programma operativo Complementare Puglia 2014-2020 (POC) elaborata a seguito di riprogrammazione del POR approvato con Decisione C(2020)4719 del 08/7/2020 e confermata la stessa articolazione organizzativa del POR, nonché le stesse responsabilità di azione come definite nella DGR n. 833/2016;
VISTA la predetta proposta POC, a seguito di approvazione del Cipe (ora Cipess) con Delibera n. 47 del 28.07.2020 e pubblicazione sulla G.U.R.I. n. 234 del 21.09.2020, è esecutiva;
VISTA la D.G.R n. 118 del 15/02/2022 di approvazione del Programma Operativo FESR FSE 2014- 2020 e di presa d'atto della Decisione di esecuzione C(2021) 9942 della Commissione Europea del 22.12.2021;
VISTO l'A.D. n. 143 del 14/04/2022 avente ad oggetto "Modifiche ed integrazioni al Documento descrittivo del Sistema di Gestione e Controllo del POR Puglia FESR- FSE 2014-2020 (Si.Ge.Co.) redatto ai sensi degli articoli 72, 73 e 74 del Regolamento (UE) n. 1303/2013";
VISTO il DPRG n. 22 del 05 febbraio 2018 "Regolamento recante i criteri sull'ammissibilità delle spese per i programmi cofinanziati dai Fondi di investimento europei (SIE) per il periodo di programmazione 2014/2020";
VISTO il D.Lgs 118/2011, recante "Disposizioni in materia di armonizzazione dei sistemi contabili e degli schemi di bilancio della Regione, degli enti locali e dei loro organismi, a norma degli artt. 1 e 2 della L. 42/2009", come integrato dal D.lgs. 126/2014 e ss.mm.ii;
VISTA Legge regionale n. 37 del 29/12/2023 "Disposizioni per la formazione del bilancio di previsione 2024 e bilancio pluriennale 2024-2026 della Regione Puglia (legge di stabilità regionale 2024)";
VISTA Legge regionale n. 38 del 29/12/2023 "Bilancio di previsione della Regione Puglia per l'esercizio finanziario 2024 e pluriennale 2024-2026"
VISTA Deliberazione di Giunta regionale n. 18 del 22/01/2024 "Bilancio di previsione per l'esercizio finanziario 2024 e pluriennale 2024-2026. Articolo 39, comma 10, del decreto legislativo 23 giugno 2011, n. 118. Documento tecnico di accompagnamento e Bilancio Finanziario Gestionale. Approvazione".

Sulla base dell'istruttoria espletata dal funzionario, responsabile del presente procedimento amministrativo, titolare di E.Q. "Responsabilità delle Sub-Azioni 3.2.1 -
3.2.2 del PR Puglia FESR FSE+ 2021 – 2027" dalla quale emerge quanto segue:

Premesso che:

- nell'ambito dell'Asse prioritario IV "Energia sostenibile e qualità della vita" del P.O.R. Puglia FESR-FSE 2014/2020, è prevista l'Azione 4.4 "Interventi per l'aumento della mobilità sostenibile nelle aree urbane e sub urbane", che persegue il risultato di aumentare la mobilità sostenibile nelle aree urbane attraverso le seguenti attività:

- Realizzazione di infrastrutture e nodi di interscambio finalizzati all'incremento della mobilità collettiva e alla distribuzione ecocompatibile delle merci e relativi sistemi di trasporto (azione da Adp 4.6.1);
- Interventi di mobilità sostenibile urbana e suburbana anche promuovendo l'utilizzo di sistemi di trasporto a basso impatto ambientale - rinnovo del materiale rotabile (azione da Adp 4.6.2);
- Sistemi infrastrutturali e tecnologici di gestione del traffico e per l'integrazione tariffaria (azione da Adp 4.6.3);
- Sviluppo delle infrastrutture necessarie all'utilizzo del mezzo a basso impatto ambientale anche attraverso iniziative di charging hub (azione da Adp 4.6.4);

- con determinazione dirigenziale n. 30 del 25/03/2022 si è proceduto all'adozione dell' "Avviso pubblico per la selezione di proposte progettuali finalizzate al rinnovo del parco automobilistico del TPL urbano SMART GO CITY – seconda edizione";
- con determinazione dirigenziale n. 38 del 12/04/2022 è stata nominata la Commissione di valutazione al fine dell'espletamento dell'istruttoria di valutazione delle proposte progettuali (ammissibilità formale e sostanziale, valutazione tecnica e di sostenibilità ambientale);
- il Comune di Fasano in data 28/06/2022 ha trasmesso l'istanza di partecipazione con pec, assunta a protocollo regionale n AOO_184/PROT/28/06/2022/0001506;
- la Commissione si è riunita in data 14/09/2022, giusto verbale n. 4, ed a seguito dell' esame delle integrazioni trasmesse dal Comune, ha ritenuto superata la verifica di ammissibilità formale;
- la Commissione all'atto della verifica dell'ammissibilità sostanziale di cui al punto 6.2.2 dell'avviso, ritenendo la stessa superata, è passata alla fase di valutazione tecnica e di sostenibilità ambientale attribuendo alla proposta presentata un punteggio pari a 28/40.

Visto che la Sezione Mobilità Sostenibile e Vigilanza del TPL:

- con determinazione dirigenziale n. 91 del 12/10/2022 ha proceduto ad ammettere a finanziamento a valere sull'"Avviso pubblico per la selezione di proposte progettuali finalizzate al rinnovo del parco automobilistico del TPL urbano SMART GO CITY – seconda edizione" (BURP n.41 del 07/04/2022), l'intervento denominato "progetto per la fornitura di n.5 autobus per il rinnovo del parco automobilistico del TPL" del comune di Fasano e contestualmente all'accertamento di entrata e impegno, per l'importo complessivo di € 1.945.580,00 a favore del Comune di Fasano.
- in data 18/11/2022 ha sottoscritto il Disciplinare regolante i rapporti tra la Regione Puglia e il Comune di Fasano per la realizzazione dell'intervento;
- con determinazione dirigenziale n. 124 del 21/11/2023 ha proceduto a liquidare e pagare in favore del Comune di Fasano ai sensi dell'art. 6 lett. a) del Disciplinare, il I acconto di € 542.637,35 pari al 30% di € 1.808.791,16, importo rideterminato al netto delle somme rivenienti dalle economie conseguite a seguito dell'espletamento della gara d'appalto, afferente i lotti 1^ -2^-3^, del progetto;
- con determinazione dirigenziale n. 1 del 12/01/2024 ha proceduto alla liquidazione e pagamento del II acconto di € 542.637,35 pari al 30% di € 1.808.791,16, importo rideterminato al netto delle somme rivenienti dalle economie conseguite a seguito dell'espletamento della gara d'appalto, afferente i lotti 1^ -2^-3^, del progetto.

Rilevato che, il succitato Disciplinare prevede all'art. 6 Lett. b) che il contributo concesso sarà erogato con le seguenti modalità:
n. 2 erogazioni pari al 30% del contributo rideterminato post procedura/e d'appalto, fino al 90% del contributo, a seguito dei seguenti adempimenti sul sistema informativo MIRWEB effettuati dal RUP:

- *presentazione di domanda di pagamento;*
- *rendicontazione delle spese sostenute e debitamente documentate per un importo pari almeno all'80% dell'ultima erogazione della Regione in aggiunta al 100% delle eventuali precedenti*

erogazioni e delle correlate quote di cofinanziamento (ove previste);
- *aggiornamento dei valori degli indicatori di realizzazione;*
- *conferma/aggiornamento delle informazioni relative al monitoraggio procedurale;*
- *presentazione della documentazione completa relativa ad ogni ulteriore eventuale affidamento attivato per la realizzazione dell'impianto*

all'art. 6 Lett. c) che:
l'erogazione finale del residuo 10%, a seguito dei seguenti adempimenti da parte del RUP, attraverso il sistema informativo MIRWEB:

- *presentazione di domanda di saldo, in presenza di rendicontazione delle spese ammissibili, sostenute e debitamente documentate per l'operazione finanziata, per un importo pari al 100% dell'importo omologato ritenuto ammissibile e delle correlate quote di cofinanziamento (ove previste);*
- *presentazione del provvedimento di omologazione della spesa complessiva sostenuta per l'operazione, ivi incluse le quote di cofinanziamento;*
- *presentazione del certificato di collaudo della fornitura degli autobus e le relative carte di circolazione emesse;*
- *presentazione della documentazione attestante l'avvenuta dismissione degli autobus oggetto di ammodernamento a valere sul presente Avviso e in capo al contratto di servizio del trasporto pubblico locale urbano vigente o all'atto di natura legislativa che specifica le condizioni alle quali l'autorità competente ne richiede il servizio;*
- *inserimento delle date definitive dell'operazione ai fini del monitoraggio procedurale;*
- *inserimento dei valori a conclusione dell'operazione per la valorizzazione degli indicatori di realizzazione*

Verificato che:

- il Comune di Fasano attraverso il sistema informativo MIRWEB, ha proceduto con il REND05 a:
    - trasmettere la determinazione dirigenziale n. 2389 del 04/11/2024 di omologazione delle spese sostenute per la realizzazione dell'intervento e di approvazione del quadro economico finale della spesa.
    - presentare la domanda di saldo, in presenza di rendicontazione delle spese ammissibili, sostenute e debitamente documentate per l'intervento finanziato, per un importo pari al 100% dell'importo omologato ritenuto ammissibile;
    - presentare il certificato di collaudo della fornitura degli autobus;
    - presentare la documentazione comprovante la dismissione completa degli autobus in relazione all'erogazione del servizio minimo dei TPL urbano che sono stati oggetto di sostituzione a valere sul presente Avviso;
    - inserire le date definitive relative al monitoraggio procedurale;
    - aggiornare i valori finali degli indicatori di realizzazione.
- il Comune di Fasano attraverso il sistema informativo MIRWEB, ha proceduto con il REND05 a rendicontare spese sostenute e debitamente documentate per un importo complessivo di € 1.226.644,59;

- il quadro economico finale di progetto, approvato dal Comune di Fasano con d.d. n. 2389 del 04/11/2024, riporta un importo totale di costi di progetto pari ad € **1.757.040,86** a carico dei fondi regionali a fronte di un importo concesso dalla Regione di € 1.808.791,16;
- il totale delle economie maturate rispetto all'importo impegnato inizialmente dalla Regione Puglia di € 1.945.580,00, giusta d.d. n. 91 del 12/10/2022 di accertamento dell'entrata e impegno di spesa, è di € **188.539,14;**
- risulta, alla data odierna, erogata complessivamente la somma di € **1.085.274,70;**

- a seguito della verifica effettuata dalla UdCA di policy sulla rendicontazione n. 5 conclusasi con esito positivo e della validazione del rendiconto da parte del Responsabile di Sub AZIONE vi sono i presupposti per procedere:
    - alla rideterminazione del contributo definitivamente concesso al Comune di Fasano per l'intervento in oggetto, nella misura di € **1.757.040,86** a carico dei fondi regionali;
    - alla liquidazione e pagamento ai sensi dell'art. 6 comma 1 lett. b) e c) del Disciplinare dell'importo di € **671.766,14** quale erogazione del saldo finale a discarico del contributo rideterminato, a seguito dell'approvazione del quadro economico di omologazione della spesa complessivamente sostenuta per l'intervento, pari ad € **1.757.040,86** a carico dei fondi regionali.

Considerato che vi sono i presupposti per procedere:

- alla presa d'atto che il Comune di Fasano con determinazione dirigenziale n. 2389 del 04/11/2024 ha proceduto all'omologazione, delle spese sostenute per la realizzazione dell'intervento, in € 1.757.040,86 a carico dei fondi regionali;
- alla rideterminazione del contributo che viene definitivamente concesso al Comune di Fasano per l'intervento in oggetto nella misura di € 1.757.040,86 a carico dei fondi regionali;
- alla riduzione contabile da € 1.945.580,00 ad € 1.757.040,86 dell'accertamento in entrata e dell'impegno di spesa disposti con la d.d. n. 91 del 12/10/2022 come riportato negli adempimenti contabili;
- alla liquidazione e pagamento ai sensi dell'art. 6 comma 1 lett. b) e c) del Disciplinare dell'importo di € 671.766,14 quale erogazione del saldo finale a discarico del contributo rideterminato, a seguito dell'approvazione del quadro economico di omologazione della spesa complessivamente sostenuta per l'intervento, pari ad € 1.757.040,86 a carico dei fondi regionali, giusto impegno assunto con D.D. n. 91 del 12/10/2022 e specificatamente:
    - € 537.412,92 a valere sul capitolo U1161442,
    - € 94.047,26 a valere sul capitolo U1162442
    - € 40.305,96 a valere sul capitolo U1163442

Tanto premesso, visto e considerato con il presente provvedimento si procede:

- a prendere d'atto che il Comune di Fasano con determinazione dirigenziale n. 2389 del 04/11/2024 ha proceduto all'omologazione, delle spese sostenute per la realizzazione dell'intervento, in € 1.757.040,86 a carico dei fondi regionali;
- alla rideterminazione del contributo che viene definitivamente concesso al Comune di Fasano per l'intervento in oggetto nella misura di € 1.757.040,86 a carico dei fondi regionali;
- alla riduzione contabile da € 1.945.580,00 ad € 1.757.040,86 dell'accertamento in entrata e dell'impegno di spesa disposti con la d.d. n. 91 del 12/10/2022 come riportato negli adempimenti contabili;
- alla liquidazione e pagamento ai sensi dell'art. 6 comma 1 lett. b) e c) del Disciplinare dell'importo di € 671.766,14 quale erogazione del saldo finale a discarico del contributo rideterminato, a seguito dell'approvazione del quadro economico di omologazione della spesa complessivamente sostenuta per l'intervento, pari ad € 1.757.040,86 a carico dei fondi regionali, giusto impegno assunto con D.D. n. 91 del 12/10/2022 e specificatamente:
    - € 537.412,92 a valere sul capitolo U1161442,
    - € 94.047,26 a valere sul capitolo U1162442
    - € 40.305,96 a valere sul capitolo U1163442

Verifica ai sensi del D. Lgs n. 196/2003 e ss.mm.ii.

Garanzie alla riservatezza

La pubblicazione dell'atto all'albo, salve le garanzie previste dalla Legge 241/90 e dal D.lgs. n. 33/2013 in tema di accesso ai documenti amministrativi, avviene nel rispetto della tutela alla riservatezza dei cittadini, secondo quanto disposto dal D.lgs. 196/03 in materia di protezione dei dati personali, nonché dal vigente Regolamento regionale n. 5/2006 per il trattamento dei dati sensibili e giudiziari. Ai fini della pubblicità legale, l'atto destinato alla pubblicazione è redatto in modo da evitare la diffusione dei dati personali identificativi, ovvero il riferimento di dati sensibili; qualora tali dati fossero indispensabili per l'adozione dell'atto, essi sono trasferiti in documenti separati, esplicitamente dichiarati

ADEMPIMENTI CONTABILI

ai sensi del D. lgs. n.118/2011 e successive modificazioni ed integrazioni

- **Bilancio vincolato**
- **Esercizio finanziario 2024**
- **Competenza 2024**
- **Struttura regionale titolare del Centro di Responsabilità Amministrativa (CRA): 2.06- Sezione Programmazione Unitaria**

PARTE ENTRATA

Si dispone la riduzione dell'accertamento disposto con D.D. n. 91 del 12/10/2022 della Sezione Mobilità Sostenibile e Vigilanza del T.P.L.

Capitolo di entrata	Declaratoria	Codifica piano dei conti finanziario e gestionale SIOPE	n. Accertamento	Importo da ridurre e.f. 2024
E4339020	TRASFERIMENTI PER IL POR PUGLIA 2014/2020 QUOTA STATO FONDO FESR	E.4.02.01.01.001	6022098640	- 26.395,48 €

PARTE SPESA

Si dispone la riduzione degli impegni disposti con D.D. n. 91 del 12/10/2022 della Sezione Mobilità Sostenibile e Vigilanza del T.P.L.

Capitolo	Declaratoria	Missione, programma titolo	Codifica Piano dei Conti finanziario e gestionale SIOPE	Impegno n.	Importo da ridurre e.f. 2024
U1161442	POR 2014-2020. FONDO FESR. AZIONE 4.4 – INTERVENTI PER L'AUMENTO DELLA MOBILITÀ SOSTENIBILE NELLE AREE URBANE E SUB URBANE. CONTRIBUTI AGLI INVESTIMENTI A AMMINISTRAZIONI LOCALI. QUOTA UE	10.6.2	U.2.03.01.02.003	3022047781	-150.831,33 € *

U1162442	**POR 2014-2020. FONDO FESR. AZIONE 4.4 – INTERVENTI PER L'AUMENTO DELLA MOBILITÀ SOSTENIBILE NELLE AREE URBANE E SUB URBANE. CONTRIBUTI AGLI INVESTIMENTI A AMMINISTRAZIONI LOCALI. QUOTA STATO**	**10.6.2**	**U.2.03.01.02.004**	**3022047782**	**-26.395,48 €**
U1163442	**POR 2014-2020. FONDO FESR. AZIONE 4.4 – INTERVENTI PER L'AUMENTO DELLA MOBILITÀ SOSTENIBILE NELLE AREE URBANE E SUB URBANE. CONTRIBUTI AGLI INVESTIMENTI A AMMINISTRAZIONI LOCALI. COFINANZIAMENTO REGIONALE**	**10.6.2**	**U.2.03.01.02.007**	**3022047783**	**- 11.312,35 €**

**(***) la corrispondente quota di entrata risulta già incassata con reversale n. 127214/2023 e pertanto la somma complessiva di € 150.831,33 confluirà in avanzo vincolato nel rendiconto 2024.

Somma da liquidare e pagare € 671.766,14 a discarico dell'impegno adottato con n. 91 del 12/10/2022 dalla Sezione Mobilità Sostenibile e Vigilanza del T.P.L. come di seguito riportato:

Capitolo di spesa	Declaratoria	Missione, programma, titolo	Codifica Piano dei Conti finanziario e gestionale SIOPE	e.f. 2024	Impegno
U1161442	**POR 2014-2020. FONDO FESR. AZIONE 4.4 – INTERVENTI PER L'AUMENTO DELLA MOBILITÀ SOSTENIBILE NELLE AREE URBANE E SUB URBANE. CONTRIBUTI AGLI INVESTIMENTI A AMMINISTRAZIONI LOCALI. QUOTA UE**	**10.6.2**	**U.2.03.01.02.003**	**537.412,92**	**3022047781**
U1162442	**POR 2014-2020. FONDO FESR. AZIONE 4.4 – INTERVENTI PER L'AUMENTO DELLA MOBILITÀ SOSTENIBILE NELLE AREE URBANE E SUB URBANE. CONTRIBUTI AGLI INVESTIMENTI A AMMINISTRAZIONI LOCALI. QUOTA STATO**	**10.6.2**	**U.2.03.01.02.004**	**94.047,26**	**3022047782**

U1163442	**POR 2014-2020. FONDO FESR. AZIONE 4.4 – INTERVENTI PER L'AUMENTO DELLA MOBILITÀ SOSTENIBILE NELLE AREE URBANE E SUB URBANE. CONTRIBUTI AGLI INVESTIMENTI A AMMINISTRAZIONI LOCALI. COFINANZIAMENTO REGIONALE**	**10.6.2**	**U.2.03.01.02.007**	**40.305,96**	**3022047783**

- **Causale della liquidazione: liquidazione ai sensi dell'art.6 lett. b) e c) del Disciplinare**
- **Creditore: Comune di Fasano**
- **CF 81001370741**

- **Codice Identificativo delle transazioni: riguardanti risorse dell'UE, punto 2) allegato 7 al D.lgs. 118/2011, codici:**

- **3 (capitolo 1161442 - UE)**
- **4 (capitolo 1162442 - STATO)**
- **7 (capitolo U1163442 - REGIONE)**

- **Codice MIR: A0404.63**

- **Girofondi sul conto n. 0063949**

Dichiarazioni e/o attestazioni:

- si attesta che l'operazione contabile proposta assicura il rispetto dei vincoli di finanza pubblica vigenti e gli equilibri di Bilancio di cui al D.lgs. n.118/2011;
- esiste disponibilità finanziaria sui capitoli di entrata e di spesa innanzi indicati;
- si attesta che l' operazione rispetta le previsioni della LEGGE REGIONALE DEL 29 DICEMBRE 2023, N.37 Disposizioni per la formazione del bilancio di previsione 2024 e bilancio pluriennale 2024-2026 della Regione Puglia (legge di stabilità);
- si attesta che l'operazione rispetta le previsioni della LEGGE REGIONALE DEL 29 DICEMBRE 2023, N.38 Bilancio di previsione della Regione Puglia per l'esercizio finanziario 2024 e pluriennale 2024/2026;
- si attesta l'operazione rispetta le previsioni della DGR N. 18 DEL 22 GENNAIO 2024 "Bilancio di previsione per l'esercizio finanziario 2024 e pluriennale 2024- 2026. Articolo 39, comma 10, del decreto legislativo 23 giugno 2011, n. 118. Documento tecnico di accompagnamento e Bilancio Finanziario Gestionale. Approvazione";
- trattasi di spesa per la quale non sussiste l'obbligo di tracciabilità ai sensi della Legge n. 136/2010;
- si attesta che l'importo di **€ 671.766,14** corrisponde ad obbligazione giuridica perfezionata con debitore certo ed è esigibile nell'esercizio finanziario 2024;
- ricorrono gli obblighi di cui agli artt. 26 e 27 del D.lgs. 14 marzo 2013 n. 33;
- l'erogazione disposta con il presente atto è esclusa dall'obbligo di verifica indicata all'art. 48/bis del D.P.R n. 602/1973 in quanto trattasi di trasferimento fondi ad una Pubblica Amministrazione, giusta circolare MEF n. 22/2008;
- ricorrono le condizioni di esclusione della certificazione antimafia previste dall'art. 83, comma 3 lett. a) del D.lgs. 159 /2011;

- viene dato atto che non sussistono i presupposti per il rilascio del certificato di regolarità contributiva, in quanto trattasi di benefici e/o sovvenzioni comunitarie che si qualificano come semplici trasferimenti di risorse o avvengono in forza di precise disposizioni normative (MLPS nota prot. 37/0018031/MA 007. A002 del 27 ottobre 2014) per l'acquisizione del Documento di Regolarità Contributiva (D.U.R.C.);
- le somme necessarie trovano copertura a valere sui capitoli U1161442 (UE) U1162442 (STATO) e U1163442 (Regione)

DETERMINA

Di prendere atto di quanto espresso in narrativa, che costituisce parte integrante e sostanziale del presente atto e che qui si intende integralmente riportato.

Di prendere atto delle dichiarazioni e attestazioni riportate nella sezione "Adempimenti contabili", che costituiscono parte integrante e sostanziale del presente atto e che qui si intendono integralmente riportate.

Di prendere atto che il comune di Fasano con determinazione dirigenziale n. 2389 del 04/11/2024 ha proceduto all'omologazione, delle spese sostenute per la realizzazione dell'intervento, in € **1.757.040,86** a carico dei fondi regionali;

Di procedere alla rideterminazione del contributo che viene definitivamente concesso al Comune di Fasano per l'intervento in oggetto nella misura di € 1.757.040,86 a carico dei fondi regionali;

Di procedere alla riduzione contabile da **€ 1.945.580,00** ad € **1.757.040,86** dell'accertamento in entrata e dell'impegno di spesa disposti con la d.d. n. 91 del 12/10/2022 come riportato negli adempimenti contabili;
Di procedere alla liquidazione e pagamento ai sensi dell'art. 6 comma 1 lett. b) e c) del Disciplinare dell'importo di € **671.766,14** quale erogazione del saldo finale a discarico del contributo rideterminato, a seguito dell'approvazione del quadro economico di omologazione della spesa complessivamente sostenuta per l'intervento, pari ad € **1.757.040,86** a carico dei fondi regionali, giusto impegno assunto con D.D. n. 91 del 12/10/2022 e specificatamente: € 537.412,92 a valere sul capitolo U1161442, € 94.047,26 a valere sul capitolo U1162442 ed € 40.305,96 a valere sul capitolo U1163442

Di disporre che il Responsabile del Procedimento notifichi il presente provvedimento al Comune di Fasano;

Di pubblicare il presente provvedimento sul Bollettino Ufficiale della Regione Puglia ai sensi della L.R. del 15 giugno 2023, n.18.

Il presente provvedimento, firmato digitalmente ai sensi del Testo Unico D.P.R. 28 dicembre 2000, n. 445 e del D.lgs. 7 marzo 2005, n. 82:

- è trasmesso al Servizio Verifiche di regolarità contabile sulla gestione del bilancio vincolato per gli adempimenti di competenza;
- è stato elaborato attraverso la piattaforma CIFRA2, composto da pagine tutte progressivamente numerate, firmato digitalmente;
- è pubblicato, in modalità telematica ai sensi dell'art.20 comma 3 del Decreto del Presidente della Giunta Regionale n. 22 del 22 gennaio 2021, per un periodo pari a 10 giorni lavorativi sull'Albo pretorio on-line della Regione Puglia;
- è pubblicato ai sensi dell'art. 26 e 27 del D.lgs 33/2013, a cura del responsabile del procedimento, sul sito ufficiale della Regione Puglia www.regione.puglia.it – Sezione Amministrazione Trasparente – Sottosezione di I Livello "Sovvenzioni, contributi, sussidi, vantaggi economici" – sottosezione di II livello "Atti di concessione";
- è conservato nel sistema regionale di archiviazione regionale;
- è conservato nell'archivio CIFRA2;

- è redatto nel rispetto della tutela alla riservatezza, secondo quanto disposto dal Regolamento UE n. 679/2016 e dal D.lgs. n. 196/2003 come modificato dal D. Lgs. n. 101/2018;

Il Dirigente della Sezione
(Dott.ssa Francesca Arbore)

Si attesta che il procedimento istruttorio è stato espletato nel rispetto della vigente normativa regionale, nazionale e comunitaria e che il presente schema di provvedimento è conforme alle risultanze istruttorie.

Il Responsabile del procedimento
(dott.ssa Giulia Di Leo)

Si autorizza la Sezione Bilancio e Ragioneria a procedere alla registrazione degli adempimenti contabili dettagliatamente riportati nella Scheda Anagrafico Contabile, Allegato 1 parte integrante della presente determinazione.

Il presente Provvedimento diviene esecutivo con l'apposizione del Visto di Regolarità Contabile da parte della Sezione Bilancio e Ragioneria.

Basato sulla proposta n. 184/DIR/2024/00125 dei sottoscrittori della proposta:

E.Q. Responsabile delle sub Azioni 3.2.1 e 3.2.2 dell'Azione 3.2 e Supporto Sub Azione 3.1.2
Giulia Di Leo

Firmato digitalmente da:

Il Dirigente della Sezione Mobilità Sostenibile e Vigilanza del Trasporto Pubblico Locale
Francesca Arbore

DETERMINAZIONE DEL DIRIGENTE SEZIONE MOBILITA' SOSTENIBILE E VIGILANZA DEL TRASPORTO PUBBLICO LOCALE 5 dicembre 2024, n. 101

P.O.R. P.O.C PUGLIA 2014-2020 – Asse IV – Azione 4.4. - "SMART GO CITY - Avviso pubblico per la selezione di interventi finalizzati al rinnovo del parco automobilistico del TPL urbano ", adottato con D.D. n. 12 del 7/5/2018 - BURP n. 68 del 17.05.2018. Comune di San Giovanni Rotondo - "Intervento parco automobilistico del TPL urbano del Comune di San Giovanni Rotondo" CUP: F20C20000000002- COD. MIR A.0404.31. Presa d'atto omologazione della spesa, liquidazione e pagamento del saldo finale LOTTO 2^ e del LOTTO 3^.

IL DIRIGENTE DELLA STRUTTURA PROPONENTE

VISTA la L.R. del 4/02/1997 n. 7 recante "Norme in materia di organizzazione dell'amministrazione regionale" che agli art. 4 e 5 disciplina rispettivamente la "ripartizione delle competenze" e la "funzione dirigenziale";

VISTA la D.G.R. del 28.07.1998 n.3261 avente ad oggetto "Separazione delle attività di direzione politica da quelle di gestione amministrativa. Direttiva alle strutture organizzative regionali";

VISTO il D.Lgs. 165/01 recante "Norme generali sull'ordinamento del lavoro alle dipendenze delle amministrazioni pubbliche" che all'art 4 disciplina l'"Indirizzo politico- amministrativo. Funzioni e responsabilità" e all'art 17 le "Funzioni dei dirigenti";

VISTO il D.Lgs. del 07/03/2005 n.82 "Codice dell'amministrazione digitale" e ss.mm.ii.;

VISTO l'art. 32 della Legge n.69 del 18/06/2009, in forza del quale gli obblighi di pubblicazione di atti e provvedimenti amministrativi aventi effetto di pubblicità legale si intendono assolti con la pubblicazione nei propri siti informatici da parte delle amministrazioni;

VISTO il D.Lgs. n. 196 del 30/06/2003 "Codice in materia di protezione dei dati personali" integrato con le modifiche introdotte dal Decreto legislativo n. 101 del 10 agosto 2018 in adeguamento alle disposizioni del Regolamento (UE) 2016/679 - GDPR;

VISTE le linee guida per la gestione degli atti Dirigenziali come documenti originali informatici con il sistema CIFRA2, reperibili sulla piattaforma CIFRA2 a link https://cifra2.rsr.rupar.puglia.it/

VISTA la D.G.R. n.1518/2015 e il D.P.G.R. n.443/2015 di adozione e approvazione del "Modello Ambidestro per l'Innovazione della macchina Amministrativa regionale MAIA";

VISTA la D.G.R. del 07/12/2020 n. 1974, recante "*Approvazione Atto di Alta Organizzazione. Modello Organizzativo 'MAIA 2.0*'", con cui è stato adottato il nuovo modello organizzativo delle strutture della Giunta Regionale e della Presidenza;

VISTO il D.P.G.R del 22/01/2021 n.22 avente ad oggetto: "Adozione Atto di Alta Organizzazione. Modello Organizzativo MAIA 2.0";

VISTA la D.G.R. 15 settembre 2021, n. 1466 recante l'approvazione della Strategia regionale per la parità di genere, denominata "Agenda di Genere";

VISTA la D.G.R. n. 1813 del 07/12/2022 con la quale è stato conferito l'incarico di direzione della Sezione Mobilità Sostenibile e Vigilanza del Trasporto Pubblico Locale;

Visto l'Atto Dirigenziale del 13/04/2022 n.59 di conferimento dell' incarico di responsabilità equiparata a PO di tipologia A) "Responsabile delle Sub-Azioni 4.4.a – 4.4.b – 4.4.c – 4.4.d

VISTA la L.R. del 15 giugno 2023, n.18 recante norme sull' "Ordinamento del Bollettino Ufficiale della Regione Puglia (BURP) e disciplina delle forme e modalità di pubblicazione degli atti";

VISTA la D.G.R. n. 938 del 03/07/2023, recante "D.G.R. n. 302/2022 Valutazione di impatto di genere. Sistema di gestione e di monitoraggio. Revisione degli allegati;

VISTO il Regolamento (UE) n. 1303/2013 del Parlamento europeo e del Consiglio del 17 dicembre 2013 che reca disposizioni comuni sul Fondo europeo di sviluppo regionale, sul Fondo sociale europeo, sul Fondo di coesione, sul Fondo europeo agricolo per lo sviluppo rurale e sul Fondo europeo per gli affari marittimi e la pesca e disposizioni generali sul Fondo europeo di sviluppo regionale, sul Fondo sociale europeo, sul Fondo di coesione e sul Fondo europeo per gli affari marittimi e la pesca, e che abroga il Regolamento (CE) n. 1083/2006 del Consiglio;

VISTO il Regolamento (UE) n. 1301/2013 del Parlamento europeo e del Consiglio del 17 dicembre 2013, Relativo al Fondo europeo di sviluppo regionale e a disposizioni specifiche concernenti l'obiettivo "Investimenti a favore della crescita e dell'occupazione", abroga il Regolamento (CE) n.1080/2006 del Consiglio;
VISTO il Regolamento di esecuzione (UE) n. 821/2014 della Commissione del 28 luglio 2014 reca modalità di applicazione del Regolamento (UE) n. 1303/2013 per quanto riguarda le caratteristiche tecniche delle misure di informazione e comunicazione per le operazioni;
VISTA la deliberazione di Giunta n. 782/2020 con cui è stata dato avvio alla riprogrammazione del POR Puglia 2014-2020 al fine di consentire, attraverso la variazione del tasso di cofinanziamento comunitario, il finanziamento della manovra anticrisi per fronteggiare gli effetti sanitari ed economico sociali derivanti dalla pandemia da COVID 19;
VISTO il POR Puglia FESR-FSE 2014-2020 (CCI 2014IT16M2OP002) approvato con Decisione C(2015) 5854 del 13 agosto 2015 dei competenti Servizi della Commissione Europea e da ultimo modificato con Decisione C(2020) 4719 del 08/07/2020;
VISTA la Deliberazione n. 1091 del 16/07/2020 con cui la Giunta regionale ha approvato il Programma Operativo FESR FSE 2014-2020 ha preso atto della Decisione di esecuzione C(2020) 4719 della Commissione Europea del 08/07/2020;
VISTA la Deliberazione n. 1034 del 02.07.2020 con cui la Giunta regionale ha approvato la proposta di Programma operativo Complementare Puglia 2014-2020 (POC) elaborata a seguito di riprogrammazione del POR approvato con Decisione C(2020)4719 del 08/7/2020 e confermata la stessa articolazione organizzativa del POR, nonché le stesse responsabilità di azione come definite nella DGR n. 833/2016;
VISTA la predetta proposta POC, a seguito di approvazione del Cipe (ora Cipess) con Delibera n. 47 del 28.07.2020 e pubblicazione sulla G.U.R.I. n. 234 del 21.09.2020, è esecutiva;
VISTA la D.G.R n. 118 del 15/02/2022 di approvazione del Programma Operativo FESR FSE 2014- 2020 e di presa d'atto della Decisione di esecuzione C(2021) 9942 della Commissione Europea del 22.12.2021;
VISTO l'A.D. n. 143 del 14/04/2022 avente ad oggetto "Modifiche ed integrazioni al Documento descrittivo del Sistema di Gestione e Controllo del POR Puglia FESR- FSE 2014-2020 (Si.Ge.Co.) redatto ai sensi degli articoli 72, 73 e 74 del Regolamento (UE) n. 1303/2013";
VISTO il DPRG n. 22 del 05 febbraio 2018 "Regolamento recante i criteri sull'ammissibilità delle spese per i programmi cofinanziati dai Fondi di investimento europei (SIE) per il periodo di programmazione 2014/2020";
VISTO il D.Lgs 118/2011, recante "Disposizioni in materia di armonizzazione dei sistemi contabili e degli schemi di bilancio della Regione, degli enti locali e dei loro organismi, a norma degli artt. 1 e 2 della L. 42/2009", come integrato dal D.lgs. 126/2014 e ss.mm.ii;
VISTA Legge regionale n. 37 del 29/12/2023 "Disposizioni per la formazione del bilancio di previsione 2024 e bilancio pluriennale 2024-2026 della Regione Puglia (legge di stabilità regionale 2024)";
VISTA Legge regionale n. 38 del 29/12/2023 "Bilancio di previsione della Regione Puglia per l'esercizio finanziario 2024 e pluriennale 2024-2026"
VISTA Deliberazione di Giunta regionale n. 18 del 22/01/2024 "Bilancio di previsione per l'esercizio finanziario 2024 e pluriennale 2024-2026. Articolo 39, comma 10, del decreto legislativo 23 giugno 2011, n. 118. Documento tecnico di accompagnamento e Bilancio Finanziario Gestionale. Approvazione".

Sulla base dell'istruttoria espletata dal funzionario, responsabile del presente procedimento amministrativo, titolare di E.Q. "Responsabilità delle Sub-Azioni 3.2.1 - 3.2.2 del PR Puglia FESR FSE+ 2021 – 2027" dalla quale emerge quanto segue:

Premesso che:

- nell'ambito dell'Asse prioritario IV "Energia sostenibile e qualità della vita" del P.O.R. Puglia FESR-FSE 2014/2020, è prevista l'Azione 4.4 "Interventi per l'aumento della mobilità sostenibile nelle aree urbane e sub urbane", che persegue il risultato di aumentare la mobilità sostenibile nelle aree urbane attraverso le seguenti attività:

- Realizzazione di infrastrutture e nodi di interscambio finalizzati all'incremento della mobilità collettiva e alla distribuzione ecocompatibile delle merci e relativi sistemi di trasporto (azione da Adp 4.6.1);
- Interventi di mobilità sostenibile urbana e suburbana anche promuovendo l'utilizzo di sistemi di trasporto a basso impatto ambientale - rinnovo del materiale rotabile (azione da Adp 4.6.2);
- Sistemi infrastrutturali e tecnologici di gestione del traffico e per l'integrazione tariffaria (azione da Adp 4.6.3);
- Sviluppo delle infrastrutture necessarie all'utilizzo del mezzo a basso impatto ambientale anche attraverso iniziative di charginghub (azione da Adp 4.6.4);
- con Deliberazione di Giunta Regionale n. 1773 del 23/11/2016 sono state approvate le linee di indirizzo dell'Asse IV – Azione 4.4 "Interventi per l'aumento della mobilità sostenibile nelle aree urbane" del P.O.R. Puglia FESR FSE 2014 – 2020 e sono stati individuati sulla suddetta Azione interventi per un totale di € 122.000.000,00 con le relative dotazioni finanziarie;

- con Determinazione del Dirigente della Sezione Mobilità Sostenibile e Vigilanza del TPL n. 20 del 12/06/2017, si è proceduto all'approvazione della manifestazione d'interesse finalizzata alla ricognizione a livello regionale dei fabbisogni d'intervento sia in termini qualitativi che quantitativi del parco rotabile del trasporto pubblico locale nei Comuni dotati di servizi minimi di TPL, propedeutica alla successiva fase di indizione della selezione delle operazioni da ammettere a finanziamento per mezzo di Avviso pubblico, da finanziarsi con le risorse di cui alla DGR n. 1773 del 23.11.2016;
- con determinazione dirigenziale n. 12 del 7/5/2018, pubblicata sul BURP n. 68 del 17.05.2018, è stato adottato l'avviso pubblico "*SMART GO CITY - Avviso pubblico per la selezione di interventi finalizzati al rinnovo del parco automobilistico del TPL urbano* " e lo schema di Disciplinare regolante i rapporti tra Regione Puglia e Soggetti Beneficiari;
- con determinazione dirigenziale n 18 del 11/07/2018 si è proceduto alla nomina di un'apposita commissione di valutazione, come previsto all'art. 8 comma 2 dell'avviso pubblico;

Visto che la Sezione Mobilità e Vigilanza del TPL:

- con determinazione dirigenziale n. 26 del 10/09/2019 ha proceduto ad ammettere a finanziamento il "progetto relativo alla fornitura di n. 4 autobus per il servizio di TPL urbano del Comune di San Giovanni Rotondo" a valere sull'Azione 4.4 del P.O.R. Puglia FESR FSE 2014 – 2020 per un importo pari a € 1.950.000,00;
- in data 19/11/2019 ha sottoscritto il Disciplinare regolante i rapporti tra la Regione Puglia e il Comune di San Giovanni Rotondo per la realizzazione dell'intervento relativo alla *"Fornitura di n. 4 autobus per il servizio di TPL urbano del Comune di San Giovanni Rotondo*" a valere sull'Azione 4.4 del P.O.R. Puglia FESR FSE 2014 – 2020;
- con determinazione dirigenziale n. 165 del 27/12/2021 ha proceduto:
- ad ammettere a finanziamento nella misura dell'importo rideterminato, al netto delle somme rivenienti dalle economie conseguite a seguito dell'espletamento della gara d'appalto, afferente i lotti 2^-3^, l'intervento relativo alla *"Fornitura di n. 4 autobus per il servizio di TPL urbano del Comune di San Giovanni Rotondo*" per un importo di € 1.192.268,19;
- alla liquidazione e pagamento di € 1.073.041,38, quale somma del I –II – III acconto del 30% dell' importo del contributo rideterminato post gara afferente i lotti 2^-3^ di € 1.192.268,19.

Visto, altresì, che il succitato Disciplinare prevede all'art. 9 comma 1 Lett. d) del Disciplinare che:
"*l'erogazione finale pari al 10% a seguito dei seguenti adempimenti da parte del RUP, attraverso il sistema informativo MIRWEB:*

- *presentazione del provvedimento di omologazione della spesa complessiva sostenuta per l'intervento;*
- *presentazione di domanda di saldo, in presenza di rendicontazione delle spese ammissibili, sostenute e debitamente documentate per l'intervento finanziato, per un importo pari al 100% dell'importo omologato ritenuto ammissibile;*
- *presentazione del certificato di collaudo della fornitura degli autobus;*
- *documentazione comprovante la dismissione completa degli autobus in relazione all'erogazione del servizio minimo dei TPL urbano che sono stati oggetto di sostituzione a valere sul presente Avviso;*
- *inserimento delle date definitive relative al monitoraggio procedurale;*
- *aggiornamento finale dei valori degli indicatori di realizzazione.*

Rilevato che:

- il Comune di San Giovanni Rotondo attraverso il sistema informativo MIRWEB, ha proceduto con il REND09 a:
- trasmettere la determinazione dirigenziale n. 2250 del 29-12-23 di omologazione delle spese sostenute e di approvazione del quadro economico finale della spesa dei lotti 2^-3^ dell'intervento "fornitura di autobus per il rinnovo del parco automobilistico locale nel Comune di San Giovanni Rotondo ", per un importo di € 1.142.113,20;
- presentazione di domanda di saldo, in presenza di rendicontazione delle spese ammissibili, sostenute e debitamente documentate per i lotti 2^-3^ dell'intervento finanziato, per un importo pari al 100% dell'importo omologato ritenuto ammissibile
- presentare il certificato di collaudo della fornitura degli autobus;
- presentare la documentazione comprovante la dismissione completa dell'autobus in relazione all'erogazione del servizio minimo dei TPL urbano che è stato oggetto di sostituzione a valere sul presente Avviso;
- inserire le date definitive relative al monitoraggio procedurale;
- aggiornare i valori finali degli indicatori di realizzazione.
- il quadro economico finale di progetto, approvato dal Comune di San Giovanni Rotondo con d.d. n. 2250 del 29-12-23 riporta un importo totale di costi di progetto relativo ai lotti 2^-3^ pari ad € **1.142.113,20** a carico dei fondi regionali, a fronte di un importo ammesso a finanziamento dalla Regione di € 1.192.268,19, giusta determinazione dirigenziale n. 165 del 27/12/2021;
- risulta erogata complessivamente la somma di **€ 1.073.041,38** a fronte dell'importo rideterminato, al netto delle somme rivenienti dalle economie conseguite a seguito dell'espletamento della gara d'appalto, afferente i lotti 2^- 3^, di € 1.192.268,19, giusta determinazione dirigenziale n. 26 del 10/09/2019;
- a seguito della verifica effettuata dalla UdCA di policy della 4.4. sulla rendicontazione n. 9 conclusasi con esito positivo e della validazione del rendiconto da parte del Responsabile di Sub AZIONE 4.4., vi sono i presupposti per procedere:

Rilevato, altresì, che:

- le attività relative al lotto 1^ dell'intervento "fornitura di autobus per il rinnovo del parco automobilistico locale nel Comune di San Giovanni Rotondo" sono in corso di esecuzione e che, conformemente alle previsioni dell'art. 15 Disciplinare, saranno oggetto di verifica una volta completate ed inserite nel sistema informativo MIRWEB.

Considerato pertanto che:

- vi sono i presupposti per procedere alla liquidazione ed al pagamento, ai sensi dell'art. 9 comma 1 lett. d) del Disciplinare, dell'erogazione del saldo finale a discarico del contributo rideterminato, a seguito

dell'approvazione del quadro economico di omologazione della spesa complessivamente sostenuta per i lotti 2^-3^ dell'intervento "fornitura di autobus per il rinnovo del parco automobilistico locale nel Comune di San Giovanni Rotondo", per un importo di € **69.071,82** a carico dei fondi regionali;

Tanto premesso, visto e considerato con il presente provvedimento si procede:

- a prendere atto che il Comune di San Giovanni Rotondo con la determinazione dirigenziale n. 2250 del 29-12-23 ha proceduto all'omologazione, delle spese sostenute per la realizzazione dei lotti 2^-3^ dell'intervento "fornitura di autobus per il rinnovo del parco automobilistico locale nel Comune di San Giovanni Rotondo", per un importo pari ad € **1.142.113,20** a carico dei fondi regionali;
- alla liquidazione e pagamento ai sensi dell'art. 9 comma 1 lett. d) del Disciplinare dell'importo di € **69.071,82** quale erogazione del saldo finale a discarico del contributo rideterminato, a seguito dell'approvazione del quadro economico di omologazione della spesa complessivamente sostenuta per i lotti 2^-3^ dell'intervento "fornitura di autobus per il rinnovo del parco automobilistico locale nel Comune di San Giovanni Rotondo, giusto impegno assunto con D.D. n. 26 del 10/09/2019 e specificatamente:

- € 34.535,91 a valere sul capitolo U1161442
- € 24.175,14 a valere sul capitolo U1162442
- € 10.360,77 sul capitolo U1169366

giusto impegno assunto con D.D. n. 26 del 10/09/2019.

Verifica ai sensi del D. Lgs n. 196/2003 e ss.mm.ii.
Garanzie alla riservatezza

La pubblicazione dell'atto all'albo, salve le garanzie previste dalla Legge 241/90 e dal D.lgs. n. 33/2013 in tema di accesso ai documenti amministrativi, avviene nel rispetto della tutela alla riservatezza dei cittadini, secondo quanto disposto dal D.lgs. 196/03 in materia di protezione dei dati personali, nonché dal vigente Regolamento regionale n. 5/2006 per il trattamento dei dati sensibili e giudiziari. Ai fini della pubblicità legale, l'atto destinato alla pubblicazione è redatto in modo da evitare la diffusione dei dati personali identificativi, ovvero il riferimento di dati sensibili; qualora tali dati fossero indispensabili per l'adozione dell'atto, essi sono trasferiti in documenti separati, esplicitamente dichiarati

ADEMPIMENTI CONTABILI

ai sensi del D. lgs. n.118/2011 e successive modificazioni ed integrazioni

- **Bilancio vincolato**
- **Esercizio finanziario 2024**
- **Competenza 2024**
- **Struttura regionale titolare del Centro di Responsabilità Amministrativa(CRA): 2.06**

Parte entrata
Accertamento disposto con D.D. n. 26 del 10/09/2019 della Sezione Mobilità Sostenibile e Vigilanza del T.P.L.

Capitolo di entrata	Declaratoria	Codifica piano dei conti finanziario	Accertamento
E4339010	Trasferimenti per il POR Puglia 2014/2020 Quota UE Fondo FESR	E.4.02.05.03.001	6020023579

E4339020	**Trasferimenti per il POR Puglia 2014/2020 Quota STATO Fondo FESR**	**E.4.02.01.01.001**	**6020023692**
E5129270	**MUTUO CON LA BEI DESTINATO AGLI INVESTIMENTI RELATIVI AL COFINANZIAMENTO REGIONALE DELLA PROGRAMMAZIONE 2014-2020 (ART. 11 L.R. 1/2016 - BILANCIO DI PREVISIONE 2016)**	**E.6.3.1.4.999**	**6020023747**

Parte spesa

Somma da liquidare e pagare € 69.071,82 a discarico dell'impegno adottato con d.d. n. 26 del 10/09/2019 dalla Sezione Mobilità Sostenibile e Vigilanza del T.P.L. come di seguito riportato

Capitolo	Declaratoria	Missione, programma titolo	Codifica Piano dei Conti finanziario e gestionale SIOPE	e.f. 2024	Impegno
1161442	**POR 2014-2020. FONDO FESR. AZIONE 4.4 – INTERVENTI PER L'AUMENTO DELLA MOBILITÀ SOSTENIBILE NELLE AREE URBANE E SUB URBANE. CONTRIBUTI AGLI INVESTIMENTI A AMMINISTRAZIONI LOCALI. QUOTA UE**	**10.6.2**	**U.2.03.01.02.003**	**€ 34.535,91**	**3020020357**
1162442	**POR 2014-2020. FONDO FESR. AZIONE 4.4 – INTERVENTI PER L'AUMENTO DELLA MOBILITÀ SOSTENIBILE NELLE AREE URBANE E SUB URBANE. CONTRIBUTI AGLI INVESTIMENTI A AMMINISTRAZIONI LOCALI. QUOTA STATO**	**10.6.2**	**U.2.03.01.02.003**	**€ 24.175,14**	**3020020677**
1169366	**POR 2014-2020. FONDO FESR. AZIONE 4.4 – INTERVENTI PER L'AUMENTO DELLA MOBILITÀ SOSTENIBILE NELLE AREE URBANE E SUB URBANE. CONTRIBUTI AGLI INVESTIMENTI A AMMINISTRAZIONI LOCALI. COFINANZIAMENTO REGIONALE BEI"**	**10.6.2**	**U.2.03.01.02.003**	**€ 10.360,77**	**3020021043**

- Causale liquidazione e pagamento: liquidazione ai sensi dell'art.9 comma 1 lett. d) del Disciplinare;
- Creditore: Comune di SAN GIOVANNI ROTONDO
- COD. MIR A.0404.31

- CUP: F20C20000000002
- Codice fiscale : 83001510714
- P.IVA : 00464280718

Codice Identificativo delle transazioni: riguardanti risorse dell'UE, punto 2) allegato 7 al D.lgs. 118/2011, codici:

- 3 (capitolo 1161442)
- 4 (capitolo 1162442)
- 7 (capitolo 1169366)
- Conto di Tesoreria Unica n. 0068484

Dichiarazioni e/o attestazioni:

- si attesta che l'operazione contabile proposta assicura il rispetto dei vincoli di finanza pubblica vigenti e gli equilibri di Bilancio di cui al D.lgs. n.118/2011;
- esiste disponibilità finanziaria sui capitoli di entrata e di spesa innanzi indicati;
- si attesta che l' operazione rispetta le previsioni della LEGGE REGIONALE DEL 29 DICEMBRE 2023, N.37 Disposizioni per la formazione del bilancio di previsione 2024 e bilancio pluriennale 2024-2026 della Regione Puglia (legge di stabilità);
- si attesta che l'operazione rispetta le previsioni della LEGGE REGIONALE DEL 29 DICEMBRE 2023, N.38 Bilancio di previsione della Regione Puglia per l'esercizio finanziario 2024 e pluriennale 2024/2026;
- si attesta l'operazione rispetta le previsioni della DGR N. 18 DEL 22 GENNAIO 2024 "Bilancio di previsione per l'esercizio finanziario 2024 e pluriennale 2024- 2026. Articolo 39, comma 10, del decreto legislativo 23 giugno 2011, n. 118. Documento tecnico di accompagnamento e Bilancio Finanziario Gestionale. Approvazione";
- trattasi di spesa per la quale non sussiste l'obbligo di tracciabilità ai sensi della Legge n. 136/2010;
- si attesta che l'importo pari ad € **69.071,82** corrisponde ad obbligazione giuridicamente perfezionata avente creditore certo e risulta esigibile nell'esercizio corrente ;
- ricorrono gli obblighi di cui agli artt. 26 e 27 del D.lgs. 14 marzo 2013 n. 33;
- l'erogazione disposta con il presente atto è esclusa dall'obbligo di verifica indicata all'art. 48/bis del D.P.R n. 602/1973 in quanto trattasi di trasferimento fondi ad una Pubblica Amministrazione, giusta circolare MEF n. 22/2008;
- ricorrono le condizioni di **esclusione** della certificazione antimafia previste dall'art. 83, comma 3 lett. a);
- viene dato atto che non sussistono i presupposti per il rilascio del certificato di regolarità contributiva, in quanto trattasi di benefici e/o sovvenzioni comunitarie che si qualificano come semplici trasferimenti di risorse o avvengono in forza di precise disposizioni normative (MLPS nota prot. 37/0018031/MA 007. A002 del 27 ottobre 2014) per l'acquisizione del Documento di Regolarità Contributiva (D.U.R.C.);
- le somme necessarie trovano copertura a valere sui capitoli U1161442 (UE) U1162442 (STATO) e U1169366 (BEI).

Il Dirigente della Sezione
(Dott.ssa Francesca Arbore)

DETERMINA

Di prendere atto di quanto espresso in narrativa, che costituisce parte integrante e sostanziale del presente atto e che qui si intende integralmente riportato.

Di prendere atto delle dichiarazioni e attestazioni riportate nella sezione "Adempimenti contabili", che costituiscono parte integrante e sostanziale del presente atto e che qui si intendono integralmente riportate.

Di prendere atto delle dichiarazioni e attestazioni riportate nella sezione “Adempimenti contabili”, che costituiscono parte integrante e sostanziale del presente atto e che qui si intendono integralmente riportate;

Di prendere atto che il Comune di San Giovanni Rotondo con la determinazione dirigenziale n. 2250 del 29-12-23 ha proceduto all’omologazione, delle spese sostenute per la realizzazione dei lotti 2^-3^ dell’intervento “fornitura di autobus per il rinnovo del parco automobilistico locale nel Comune di San Giovanni Rotondo”, per un importo pari ad € **1.142.113,20** a carico dei fondi regionali;

Di procedere alla liquidazione ed al pagamento ai sensi dell’art. 9 comma 1 lett. d) del Disciplinare dell’importo di € **69.071,82** quale erogazione del saldo finale a discarico del contributo rideterminato, a seguito dell’approvazione del quadro economico di omologazione della spesa complessivamente sostenuta per i lotti 2^-3^ dell’intervento “fornitura di autobus per il rinnovo del parco automobilistico locale nel Comune di San Giovanni Rotondo”, giusto impegno assunto con D.D. n. 26 del 10/09/2019 e specificatamente:

- € 34.535,91 a valere sul capitolo U1161442 (50% quota Stato),
- € 24.175,14 a valere sul capitolo U1162442 (35% quote UE)
- € 10.360,77 sul capitolo U1169366 (15% quota regione)

Di disporre che il Responsabile del Procedimento notifichi il presente provvedimento al Comune di San Giovanni Rotondo;

Di pubblicare il presente provvedimento sul Bollettino Ufficiale della Regione Puglia ai sensi della L.R. del 15 giugno 2023, n.18

Il presente provvedimento, firmato digitalmente ai sensi del Testo Unico D.P.R. 28 dicembre 2000, n. 445 e del D.lgs. 7 marzo 2005, n. 82:

- è trasmesso al Servizio Verifiche di regolarità contabile sulla gestione del bilancio vincolato per gli adempimenti di competenza;
- è stato elaborato attraverso la piattaforma CIFRA2, composto da pagine tutte progressivamente numerate, firmato digitalmente;
- è pubblicato, in modalità telematica ai sensi dell’art.20 comma 3 del Decreto del Presidente della Giunta Regionale n. 22 del 22 gennaio 2021, per un periodo pari a 10 giorni lavorativi sull’Albo pretorio on-line della Regione Puglia;
- è pubblicato ai sensi dell’art. 26 e 27 del D.lgs 33/2013, a cura del responsabile del procedimento, sul sito ufficiale della Regione Puglia www.regione.puglia.it – Sezione Amministrazione Trasparente – Sottosezione di I Livello “Sovvenzioni, contributi, sussidi, vantaggi economici” – sottosezione di II livello “Atti di concessione”;
- è conservato nel sistema regionale di archiviazione regionale;
- è conservato nell’archivio CIFRA2;
- è redatto nel rispetto della tutela alla riservatezza, secondo quanto disposto dal Regolamento UE n. 679/2016 e dal D.Lgs n. 196/2003 come modificato dal D. Lgs. n. 101/2018;

Il Dirigente della Sezione
(Dott.ssa Francesca Arbore)

Si attesta che il procedimento istruttorio è stato espletato nel rispetto della vigente normativa regionale, nazionale e comunitaria e che il presente schema di provvedimento è conforme alle risultanze istruttorie.

Il Funzionario istruttore
Dott.ssa Giulia Di Leo

Si autorizza la Sezione Bilancio e Ragioneria a procedere alla registrazione degli adempimenti contabili dettagliatamente riportati nella Scheda Anagrafico Contabile, Allegato 1 parte integrante della presente determinazione.

Il presente Provvedimento è direttamente esecutivo.

Basato sulla proposta n. 184/DIR/2024/00127 dei sottoscrittori della proposta:

E.Q. Responsabile delle sub Azioni 3.2.1 e 3.2.2 dell'Azione 3.2 e Supporto Sub Azione 3.1.2
Giulia Di Leo

Firmato digitalmente da:

Il Dirigente della Sezione Mobilità Sostenibile e Vigilanza del Trasporto Pubblico Locale
Francesca Arbore

DETERMINAZIONE DEL DIRIGENTE SEZIONE MOBILITA' SOSTENIBILE E VIGILANZA DEL TRASPORTO PUBBLICO LOCALE 10 dicembre 2024, n. 106

PR Puglia FESR-FSE+2021-2027. Asse Prioritario III - Sub - Azione 3.1.2 - Avviso per la selezione di interventi finalizzati alla realizzazione di reti di percorsi ciclabili e/o ciclopedonali in aree urbane e suburbane" adattato con D.D. n. 52 del 27/08/2024 (BURP n. 74/2024). Approvazione esiti istruttori della Commissione di valutazione. Non ammissibilità della proposta progettuale del Comune di Andria.

IL DIRIGENTE DELLA STRUTTURA PROPONENTE

VISTA la L.R. del 4/02/1997 n. 7 recante "Norme in materia di organizzazione dell'amministrazione regionale" che agli art. 4 e 5 disciplina rispettivamente la "ripartizione delle competenze" e la "funzione dirigenziale";
VISTA la D.G.R. del 28.07.1998 n.3261 avente ad oggetto "Separazione delle attività di direzione politica da quelle di gestione amministrativa. Direttiva alle strutture organizzative regionali";
VISTO il D.Lgs. 165/01 recante "Norme generali sull'ordinamento del lavoro alle dipendenze delle amministrazioni pubbliche" che all'art 4 disciplina l'"Indirizzo politico- amministrativo. Funzioni e responsabilità" e all'art 17 le " Funzioni dei dirigenti";
VISTO il D.Lgs. del 07/03/2005 n.82 "Codice dell'amministrazione digitale" e ss.mm.ii.;
VISTO l'art. 32 della Legge n.69 del 18/06/2009, in forza del quale gli obblighi di pubblicazione di atti e provvedimenti amministrativi aventi effetto di pubblicità legale si intendono assolti con la pubblicazione nei propri siti informatici da parte delle amministrazioni;
VISTO il D.Lgs. n. 196 del 30/06/2003 "Codice in materia di protezione dei dati personali" integrato con le modifiche introdotte dal Decreto legislativo n. 101 del 10 agosto 2018 in adeguamento alle disposizioni del Regolamento (UE) 2016/679 - GDPR;
VISTE le linee guida per la gestione degli atti Dirigenziali come documenti originali informatici con il sistema CIFRA2, reperibili sulla piattaforma CIFRA2 a link https://cifra2.rsr.rupar.puglia.it/
VISTA la D.G.R. n.1518/2015 e il D.P.G.R. n.443/2015 di adozione e approvazione del "Modello Ambidestro per l'Innovazione della macchina Amministrativa regionale MAIA";
VISTA la D.G.R. del 07/12/2020 n. 1974, recante "*Approvazione Atto di Alta Organizzazione. Modello Organizzativo 'MAIA 2.0*'", con cui è stato adottato il nuovo modello organizzativo delle strutture della Giunta Regionale e della Presidenza;
VISTO il D.P.G.R del 22/01/2021 n.22 avente ad oggetto: "Adozione Atto di Alta Organizzazione. Modello Organizzativo MAIA 2.0";
VISTA la D.G.R. 15 settembre 2021, n. 1466 recante l'approvazione della Strategia regionale per la parità di genere, denominata "Agenda di Genere";
VISTA la D.G.R. n. 938 del 03/07/2023, recante "D.G.R. n. 302/2022 Valutazione di impatto di genere. Sistema di gestione e di monitoraggio. Revisione degli allegati;
VISTA la L.R. del 15 giugno 2023, n.18 recante norme sull' "Ordinamento del Bollettino Ufficiale della Regione Puglia (BURP) e disciplina delle forme e modalità di pubblicazione degli atti";
VISTA la D.G.R. n. 1813 del 07/12/2022 con la quale è stato conferito l'incarico di direzione della Sezione Mobilità Sostenibile e Vigilanza del Trasporto Pubblico Locale;
VISTA la D.D. n. 34 del 02/05/2024 di conferimento dell' incarico di Responsabilità equiparata ad Elevata Qualificazione (EQ) di tipologia A denominata Responsabilità delle Sub-Azioni 3.2.1 e 3.2.2 dell'azione 3.2. "Interventi infrastrutturali e tecnologici di gestione del traffico e per l'integrazione tariffaria" e supporto alla Sub Azione 3.1.2. PR Puglia FESR FSE+ 2021 - 2027 a seguito dell'Avviso indetto con Determinazione Dirigenziale n. 29 del 11/04/2024 della Sezione Mobilità Sostenibile e Vigilanza del TPL.;
VISTO il Regolamento (UE) n. 2021/1060 del Parlamento Europeo e del Consiglio del 24 giugno 2021, recante le disposizioni comuni applicabili al Fondo europeo di sviluppo regionale, al Fondo sociale europeo Plus, al Fondo di coesione, al Fondo per una transizione giusta, al Fondo europeo per gli affari marittimi, la pesca e l'acquacoltura, e le regole finanziarie applicabili a tali fondi e al Fondo Asilo, migrazione e integrazione, al Fondo Sicurezza interna e allo Strumento di sostegno finanziario per la gestione delle frontiere e la politica

dei visti;

VISTO il Regolamento (UE) 2021/1058 del Parlamento Europeo e del Consiglio, relativo al Fondo europeo di sviluppo regionale e al Fondo di coesione;

VISTO il Regolamento (UE) n. 2016/679 del Parlamento Europeo e del Consiglio del 27 aprile 2016, relativo alla protezione delle persone fisiche con riguardo al trattamento dei dati personali, nonché alla libera circolazione di tali dati e che abroga la direttiva 95/46/CE;

VISTA la Decisione di esecuzione della Commissione C(2022) 8461 finale del 17.11.2022, che approva il programma "Programma Regionale Puglia FESR- FSE+ 2021-2027" (CCI 2021IT16FFPR002) per il sostegno a titolo del Fondo europeo di sviluppo regionale e del Fondo sociale europeo Plus nell'ambito dell'obiettivo "Investimenti a favore dell'occupazione e della crescita" per la Regione Puglia in Italia;

VISTA la D.G.R. n. 1812 del 07.12.2022 avente ad oggetto "Programmazione FESR- FSE+2021- 2027. Presa d'atto Decisione di esecuzione C (2022) 8461 del 17/11/2022 e primi adempimenti";

VISTA la D.G.R. n. 556 del 20.04.2022, con la quale il Dirigente pro-tempore della Sezione Programmazione Unitaria, Gabinetto del Presidente è stato individuato quale Autorità di Gestione del PR Puglia FESR - FSE 2021-2027**;**

VISTA la Deliberazione di Giunta Regionale n. 130 del 16 febbraio 2023, con la quale la Regione ha istituito il Comitato di Sorveglianza del Programma;

VISTA la Deliberazione di Giunta Regionale del 03 maggio 2023, n. 603 avente ad oggetto "Programma Regionale FESR-FSE+ 2021-2027 - presa d'atto della metodologia e dei criteri di selezione delle operazioni approvati in sede di Comitato di Sorveglianza ai sensi dell'art 40 (2), lett. a) del Reg. (UE) n. 1060/2021";

VISTA la Deliberazione di Giunta Regionale del 03 maggio 2023, n. 609 con la quale la Giunta regionale ha approvato il sistema di governance del Programma, individuando le policy del Programma con relativa attribuzione di responsabilità in capo ai Direttori di Dipartimento competenti e conseguente individuazione di Responsabilità di Azione a titolarità delle pertinenti Sezioni regionali, in considerazione della connessione tra il contenuto funzionale delle Sezioni che afferiscono al Dipartimento e il contenuto delle Azioni previste dal Programma;

VISTA la Deliberazione della Giunta Regionale del 3 luglio 2023, n. 938 recante "D.G.R. n. 302/2022 Valutazione di impatto di genere. Sistema di gestione e di monitoraggio. Revisione degli allegati";

VISTA la Determinazione Dirigenziale del 31 ottobre 2023 n. 177 del Dirigente della Sezione Programmazione Unitaria con la quale sono state istituite le Sub-azioni del PR FESR FSE+ 2021-2027;

VISTA la Deliberazione della Giunta Regionale del 27 novembre 2023 n. 1661 con cui la Giunta Regionale ha approvato la proposta di organizzazione delle funzioni dei Soggetti responsabili della gestione del Programma Regionale FESR-FSE+ 2021- 2027;

VISTA la Deliberazione della Giunta Regionale del 27 novembre 2023, n. 1670 di "Approvazione della Strategia Regionale di Sviluppo Sostenibile (SRSvS) della Puglia (art. 34 della D.Lgs. 152/2006 e ss.mm.ii.);

VISTA la Deliberazione della Giunta Regionale del 1 dicembre 2023 n. 554 di "Adozione Atto di organizzazione per l'attuazione del Programma Operativo FESR- FSE 2021-2027".

VISTA la Determinazione del Dirigente della Sezione Trasporto Pubblico Locale e Intermodalità n. 223 del 21/12/2023 con la quale è stato disposto, il conferimento di delega, ai sensi del comma 4 e 5 dell'art. 7 del DPGR n. 554/2023, al Dirigente della Sezione Mobilità Sostenibile e Vigilanza del TPL, delle funzioni di cui al comma 1 dell'art. 7 del medesimo Atto di Organizzazione per l'attuazione del Programma Operativo FESR-FSE 2021-2027, dell'Azione 3.1 del PR Puglia FESR 2021-2027, ad esclusione della sottoscrizione della dichiarazione di spesa di cui alla lettera h), comma 1 del citato art. 7;

VISTA la Deliberazione della Giunta Regionale del 17/06/2024 n. 812 avente ad oggetto "Programmazione Regionale FESR-FSE+ 2021-2027. Adesione alla Piattaforma per le Tecnologie strategiche per l9Europa (STEP). Riprogrammazione del PR FESR FSE+ 2021-2027. Indirizzi";

VISTA la Deliberazione della Giunta Regionale del 17/06/2024 n. 813 avente per oggetto "Programma Regionale FESR-FSE+ 2021-2027. Governance del Programma. Modifiche alla Deliberazione di Giunta Regionale n.609/2023";

VISTA la Determinazione Dirigenziale del 29/5/2024 n. 150 del Dirigente della Sezione Programmazione Unitaria avente per oggetto "PR Puglia FESR-FSE+ 2021- 2027 (CCI 2021IT16FFPR002). Art. 69 del Regolamento

(UE) 2021/1060 - Adozione del testo descrittivo del Sistema di Gestione e Controllo (Si.Ge.Co.) e dei relativi allegati".
VISTO il D.Lgs 118/2011, recante "Disposizioni in materia di armonizzazione dei sistemi contabili e degli schemi di bilancio della Regione, degli enti locali e dei loro organismi, a norma degli artt. 1 e 2 della L. 42/2009", come integrato dal D.lgs. 126/2014 e ss.mm.ii;
VISTA Legge regionale n. 37 del 29/12/2023 "Disposizioni per la formazione del bilancio di previsione 2024 e bilancio pluriennale 2024-2026 della Regione Puglia (legge di stabilità regionale 2024)";
VISTA Legge regionale n. 38 del 29/12/2023 "Bilancio di previsione della Regione Puglia per l'esercizio finanziario 2024 e pluriennale 2024-2026"
VISTA Deliberazione di Giunta regionale n. 18 del 22/01/2024 "Bilancio di previsione per l'esercizio finanziario 2024 e pluriennale 2024-2026. Articolo 39, comma 10, del decreto legislativo 23 giugno 2011, n. 118. Documento tecnico di accompagnamento e Bilancio Finanziario Gestionale. Approvazione".

Sulla base dell'istruttoria espletata dal funzionario, responsabile del presente procedimento amministrativo, titolare di E.Q. "Responsabilità delle Sub-Azioni 3.2.1 - 3.2.2 del PR Puglia FESR FSE+ 2021 – 2027" dalla quale emerge quanto segue:

Premesso che:

- il PR Puglia FESR – FSE+ 2021-2027 (CCI 2021IT16FFPR002), approvato con Decisione C(2022) 8461 del 17 novembre 2022, all'Obiettino specifico RSO2.8, fissa le direttrici di una più ampia strategia regionale finalizzata a "Promuovere la mobilità urbana multimodale sostenibile quale parte della transizione verso un'economia a zero emissioni nette di carbonio;
- nell'ambito dell'Asse Prioritario III "Mobilità urbana sostenibile", è individuata l'Azione 3.1"Interventi per la promozione della mobilità urbana multimodale sostenibile";
- la succitata Azione prevede la Sub Azione 3.1.2 "Promuovere le infrastrutture ed i servizi di mobilità dolce ciclopedonale a scala urbana e suburbana", con le finalità di:
- attuare una serie di interventi volti alla creazione di percorsi ciclo-pedonali e di percorsi (o reti) ciclabili finalizzate all'incremento diffuso della mobilità pedonale e ciclistica, soprattutto in ambito urbano, suburbano (periferie) e nelle aree urbane contigue (limitato ai soli Comuni limitrofi);
- alleggerire il traffico veicolare mediante la creazione di appositi percorsi casa- lavoro e casa-scuola per tutte quelle categorie di utenti che si muovono nell'ambito della città o delle sue periferie;
- il PR Puglia FESR – FSE+ 2021-2027, nell'ambito della Sub Azione 3.1.2, sosterrà in particolare, l'estensione ed il completamento delle ciclovie di interesse regionale/nazionale ricadenti in ambito urbano, suburbano e aree urbane contigue (come sopra definiti), nonché dei percorsi ciclabili e/o ciclopedonali di collegamento dalle o verso le stazioni ferroviarie o punti di interesse (ad esempio ospedali, università, scuole, mercati pubblici ecc.;
- tra i destinatari degli interventi volti a promuovere la mobilità urbana multimodale sostenibile, correlati all'Obiettino specifico RSO2.8 del PR Puglia FESR – FSE+ 2021-2027, figurano gli enti locali e le unioni di comuni;
- con Determinazione del Direttore del Dipartimento Mobilità n. 5 del 01/12/2023 è stata attribuita al Dirigente della Sezione Mobilità Sostenibile e Vigilanza del TPL, la responsabilità della Sub azione 3.1.2 "Promuovere le infrastrutture ed i servizi di mobilità dolce ciclopedonale a scala urbana e suburbana", nell'ambito dell'Azione 3.1 "Interventi per la promozione della mobilità urbana multimodale sostenibile", a titolarità della Sezione TPL e Intermodalità;
- con Determinazione del Dirigente della Sezione Trasporto Pubblico Locale e Intermodalità n. 223 del 21/12/2023 è stata conferita la delega, ai sensi del comma 4 e 5 dell'art. 7 del DPGR n. 554/2023, al Dirigente della Sezione Mobilità Sostenibile e Vigilanza del TPL, delle funzioni di cui al comma 1 dell'art. 7 del medesimo Atto di Organizzazione per l'attuazione del Programma Operativo FESR-FSE 2021-2027, dell'Azione 3.1 del PR Puglia FESR 2021- 2027, tranne la sottoscrizione della dichiarazione di spesa di cui alla lettera h), comma 1 del citato art. 7;

Visto che la Sezione Mobilità Sostenibile e Vigilanza del TPL :

- con determinazione dirigenziale n. 52 del 27/08/2024 ha proceduto:
- all'adozione dell'Avviso per la selezione di proposte progettuali finalizzate alla realizzazione di reti di percorsi ciclabili e/o ciclopedonali in aree urbane e suburbane;
- all'approvazione dello schema di Disciplinare regolante i rapporti tra la Regione Puglia e i Soggetti Beneficiari individuati nell'ambito della summenzionata procedura selettiva;
- a dare atto che il finanziamento complessivo destinato all'Avviso è pari a € 15.620.000,00 a valere sulle risorse della sub azione 3.1.2 dell'Azione 3.1, Asse Prioritario III "Mobilità urbana sostenibile" del PR Puglia FESR 2021-2027;
- alla registrazione di obbligazione giuridicamente non perfezionata di parte entrata e di parte spesa, giusta DGR n. 982 del 08/07/2024, necessaria alla copertura dell'Avviso per la selezione di proposte progettuali finalizzate alla realizzazione di reti di percorsi ciclabili e/o ciclopedonali in aree urbane e suburbane.
- con determinazione dirigenziale n. 55 del 18/09/2024 ha proceduto:
- alla nomina dei componenti della Commissione di valutazione, interna al Dipartimento Mobilità, per la selezione delle proposte progettuali a valere sull'"Avviso per la selezione di proposte progettuali finalizzate alla realizzazione di reti di percorsi ciclabili e/o ciclopedonali in aree urbane e suburbane" adottato con d.d. n. 52 del 27/08/2024 e pubblicato sul BURP n. 74 del 12/09/2024, come di seguito riportato:

1. Ing. Francesco Cardaropoli, funzionario incardinato presso la Sezione Mobilità Sostenibile e Vigilanza del TPL , in qualità di Presidente;
2. Ing. Fabrizio Fanizza funzionario incardinato presso la Sezione Trasporto pubblico locale e intermodalità, titolare dell'E.Q. "monitoraggio e controllo operativo dei contratti ferroviari e dell'offerta di trasporto" , in qualità di componente;
3. Arch. Davide Bertugno funzionario incardinata presso la Sezione Infrastrutture per la Mobilità, in qualità di componente;
4. Dott.ssa Francesca Pellicoro funzionario incardinato presso la Sezione Mobilità Sostenibile e Vigilanza del TPL, in qualità di segretario verbalizzante non componente.

Visto, altresì, che:

- l'Avviso innanzi citato all'art. 7.4 prevede che:

  "Completato l'iter procedimentale relativo alla singola proposta progettuale, si procederà con Atto Dirigenziale ad approvarne gli esiti rappresentando, ove ricorrente, la non ammissibilità/non finanziabilità e le relative motivazioni. L'Atto Dirigenziale, in caso di ammissibilità e finanziabilità della proposta progettuale, conterrà, altresì, l'impegno di spesa. Entro 15 (quindici) giorni decorrenti dal giorno successivo alla comunicazione a mezzo PEC dell'Atto Dirigenziale relativo agli esiti istruttori, i Soggetti interessati potranno proporre istanza di riesame, presentando eventuali osservazioni alla Commissione di valutazione per il tramite del Responsabile del Procedimento.
  La Commissione di valutazione procederà all'esame delle osservazioni pervenute, comunicandone gli esiti al Responsabile del Procedimento per gli adempimenti consequenziali."

- con nota prot. n. 0611651 del 10/12/2024 la Commissione di valutazione ha notificato al responsabile del procedimento il verbale n.10 del 04/12/2024;

Preso atto che:

- il Comune di Andria ha presentato in data 25/11/2024 istanza di partecipazione all'Avviso de quo mediante la trasmissione di quattro PEC prot. n. 109862 asseverate in pari data ai protocolli nn. 583089 - 583094 – 583098- 583103;

- la Commissione di valutazione si è riunita in data 04/12/2024, giusta verbale n.10 agli atti della Sezione, ed alla luce delle risultanze istruttorie, **ha ritenuto, in ossequio al punto 7.2.1 dell'Avviso, superata la verifica di ammissibilità formale.**
- all'atto della verifica del soddisfacimento dei criteri di ammissibilità sostanziale dell'istanza pervenuta, sulla base della check list n.2 di cui al verbale n.1 del 24/09/2024, la Commissione, in ossequio al punto 7.2.2 dell'Avviso in oggetto**, ha ritenuto non superata la verifica relativa al soddisfacimento dei criteri di ammissibilità sostanziale e dichiara inammissibile la proposta progettuale, con le seguenti motivazioni:**

"mancata coerenza con l'obiettivo specifico e con i contenuti del PR Puglia e dello strumento di selezione (generale).
Nello specifico, atteso che il punto 5.1 "tipologia di interventi" dell'Avviso stabilisce che:
"[…] la rete di percorsi ciclabili e/o ciclopedonali deve essere conforme:

- *Alle disposizioni del Decreto Legislativo n. 285 del 30 aprile 1992 "Codice della Strada" e ss.mm.ii.;*
- *Al Decreto del Presidente della Repubblica n. 495 del 16 dicembre 1992 "Regolamento di esecuzione ed attuazione del Codice della Strada" e ss.mm.ii.;*
- *Al Decreto Ministeriale del 30 novembre 1999, n. 557 "Regolamento per la definizione delle caratteristiche tecniche delle piste ciclabili";*
- *Alla Legge Regionale n.1 del 23 gennaio 2013, "Interventi per favorire lo sviluppo della mobilità ciclistica"; al Decreto Ministeriale del 23 agosto 2022 "Disposizioni per lo sviluppo della mobilità in bicicletta e la realizzazione della rete nazionale di percorribilità ciclistica";*
- *Alle disposizioni del Decreto-Legge 12 settembre 2023, n. 121 coordinato con la legge di conversione 6 novembre 2023, n.155 recante «Misure urgenti in materia di pianificazione della qualità dell'aria e limitazioni della circolazione stradale»;*
- *Alla Deliberazione della Giunta Regionale del 27 marzo 2023, n.406 di approvazione del Piano della Mobilità ciclistica;*

[…]"
si rileva ***che, le sezioni S7, S8 e S9 del percorso proposto non rispettano le dimensioni minime di larghezza della pista ciclabile****, stabilite all'interno del D.M. 557/99. Difatti, dagli elaborati si evince che nelle suddette sezioni la pista ciclabile risulta essere larga meno di un metro, dimensione minima di legge.*
Siffatta tipologia di intervento non è, quindi, conforme alla tipologia di interventi ammissibili previsti al punto 5.1 dell'Avviso e pertanto non è stato rispettato il criterio generale di ammissibilità sostanziale di: "coerenza con l'obiettivo specifico e con i contenuti del PR Puglia e dello strumento di selezione", giusta art. 7.2.2. dell'Avviso de quo."
Considerato che:

- ai sensi e per gli è effetti dell'art. 7.4. dell'Avviso, adottato con determinazione dirigenziale n. 52 del 27/08/2024, è possibile procedere ad approvare gli esiti istruttori della Commissione di valutazione, riportati nel verbale n. 10 del 04/12/2024, agli atti della Sezione.

Tanto premesso, visto e considerato con il presente provvedimento si procede:

- ad approvare, ai sensi dell'art. 7.4. dell'Avviso, gli esiti istruttori della Commissione di valutazione, riportati nel verbale nel verbale n. 10 del 04/12/2024 agli atti della Sezione, in base ai quali non risulta superata la verifica di **ammissibilità sostanziale** della proposta progettuale del Comune di Andria per le seguenti motivazioni: ***" mancata coerenza con l'obiettivo specifico e con i contenuti del PR Puglia e dello strumento di selezione (generale).***

Nello specifico atteso che il punto 5.1 "tipologia di interventi" dell'Avviso stabilisce che:
"[…] la rete di percorsi ciclabili e/o ciclopedonali deve essere conforme:

- *Alle disposizioni del Decreto Legislativo n. 285 del 30 aprile 1992 "Codice della Strada" e ss.mm.ii.;*
- *Al Decreto del Presidente della Repubblica n. 495 del 16 dicembre 1992 "Regolamento di esecuzione ed attuazione del Codice della Strada" e ss.mm.ii.;*
- *Al Decreto Ministeriale del 30 novembre 1999, n. 557 "Regolamento per la definizione delle caratteristiche tecniche delle piste ciclabili";*
- *Alla Legge Regionale n.1 del 23 gennaio 2013, "Interventi per favorire lo sviluppo della mobilità ciclistica"; al Decreto Ministeriale del 23 agosto 2022 "Disposizioni per lo sviluppo della mobilità in bicicletta e la realizzazione della rete nazionale di percorribilità ciclistica";*
- *Alle disposizioni del Decreto-Legge 12 settembre 2023, n. 121 coordinato con la legge di conversione 6 novembre 2023, n.155 recante «Misure urgenti in materia di pianificazione della qualità dell'aria e limitazioni della circolazione stradale»;*
- *Alla Deliberazione della Giunta Regionale del 27 marzo 2023, n.406 di approvazione del Piano della Mobilità ciclistica;*

[…]"
si rileva ***che, le sezioni S7, S8 e S9 del percorso proposto non rispettano le dimensioni minime di larghezza della pista ciclabile****, stabilite all'interno del D.M. 557/99. Difatti, dagli elaborati si evince che nelle suddette sezioni la pista ciclabile risulta essere larga meno di un metro, dimensione minima di legge.* ***Siffatta tipologia di intervento non è, quindi, conforme alla tipologia di interventi ammissibili previsti al punto 5.1 dell'Avviso e pertanto non è stato rispettato il criterio generale di ammissibilità sostanziale di: "coerenza con l'obiettivo specifico e con i contenuti del PR Puglia e dello strumento di selezione", giusta art. 7.2.2. dell'Avviso de quo."***

- e, per l'effetto, **a dichiarare non ammissibile a finanziamento** a valere sull'Avviso per la selezione di proposte progettuali finalizzate alla realizzazione di reti di percorsi ciclabili e/o ciclopedonali in aree urbane e suburbane" adottato con d.d. n. 52 del 27/08/2024 (BURP n. 74 del 12.09.2024), la proposta progettuale del Comune di Andria, presentata in data 25/11/2024 mediante la trasmissione di quattro PEC prot. n. 109862 asseverate in pari data ai protocolli nn. 583089 -583094 – 583098- 583103

Verifica ai sensi del Regolamento UE n. 679/2016 e del D.Lgs. n. 196/2003, come modificato dal D.lgs. n. 101/2018.
Garanzie alla riservatezza

La pubblicazione dell'atto all'albo, salve le garanzie previste dalla Legge 241/90 e dal D.lgs. n. 33/2013 in tema di accesso ai documenti amministrativi, avviene nel rispetto della tutela alla riservatezza dei cittadini, secondo quanto disposto dal D.Lgs. 196/2003 ss.mm.ii, come modificato dal D.Lgs. n. 101/2018 in materia di protezione dei dati personali, nonché dal vigente Regolamento regionale n. 5/2006 per il trattamento dei dati sensibili e giudiziari. Ai fini della pubblicità legale, l'atto destinato alla pubblicazione è redatto in modo da evitare la diffusione dei dati personali identificativi, ovvero il riferimento di dati sensibili; qualora tali dati fossero indispensabili per l'adozione dell'atto, essi sono trasferiti in documenti separati, esplicitamente richiamati.

ADEMPIMENTI CONTABILI AI SENSI D.LGS. N. 118/2011 E SS.MM.II.

Il presente provvedimento non comporta alcun mutamento qualitativo o quantitativo di entrata o di spesa né a carico del Bilancio regionale, né a carico di Enti i cui creditori potrebbero rivalersi sulla Regione ed è

escluso ogni ulteriore onere aggiuntivo rispetto a quelli già autorizzati a valere sullo stanziamento previsto dal Bilancio regionale.

Il Dirigente della Sezione
Dott.ssa Francesca Arbore

Valutazione di impatto di genere
Ai sensi della D.G.R. n. 938 del 03/07/2023 la presente determinazione è stata sottoposta a Valutazione di impatto di genere. **L'impatto di genere stimato risulta X indiretto**

DETERMINA

Di prendere atto di quanto espresso in narrativa, che costituisce parte integrante e sostanziale del presente atto e che qui si intende integralmente riportato.

Di approvare, ai sensi dell'art. 7.4. dell'Avviso, gli esiti istruttori della Commissione di valutazione, riportati nel verbale nel verbale n. n. 10 del 04/12/2024 agli atti della Sezione, in base ai quali **non risulta superata la verifica di ammissibilità sostanziale** della proposta progettuale del Comune di Andria con le seguenti motivazioni:

"mancata coerenza con l'obiettivo specifico e con i contenuti del PR Puglia e dello strumento di selezione (generale).
Nello specifico atteso che il punto 5.1 "tipologia di interventi" dell'Avviso stabilisce che:
"[…] la rete di percorsi ciclabili e/o ciclopedonali deve essere conforme:

- *Alle disposizioni del Decreto Legislativo n. 285 del 30 aprile 1992 "Codice della Strada" e ss.mm.ii.;*
- *Al Decreto del Presidente della Repubblica n. 495 del 16 dicembre 1992 "Regolamento di esecuzione ed attuazione del Codice della Strada" e ss.mm.ii.;*
- *Al Decreto Ministeriale del 30 novembre 1999, n. 557 "Regolamento per la definizione delle caratteristiche tecniche delle piste ciclabili";*
- *Alla Legge Regionale n.1 del 23 gennaio 2013, "Interventi per favorire lo sviluppo della mobilità ciclistica"; al Decreto Ministeriale del 23 agosto 2022 "Disposizioni per lo sviluppo della mobilità in bicicletta e la realizzazione della rete nazionale di percorribilità ciclistica";*
- *Alle disposizioni del Decreto-Legge 12 settembre 2023, n. 121 coordinato con la legge di conversione 6 novembre 2023, n.155 recante «Misure urgenti in materia di pianificazione della qualità dell'aria e limitazioni della circolazione stradale»;*
- *Alla Deliberazione della Giunta Regionale del 27 marzo 2023, n.406 di approvazione del Piano della Mobilità ciclistica;*

[…]"
si rileva ***che, le sezioni S7, S8 e S9 del percorso proposto non rispettano le dimensioni minime di larghezza della pista ciclabile****, stabilite all'interno del D.M. 557/99. Difatti, dagli elaborati si evince che nelle suddette sezioni la pista ciclabile risulta essere larga meno di un metro, dimensione minima di legge.*
Siffatta tipologia di intervento non è, quindi, conforme alla tipologia di interventi ammissibili previsti al punto 5.1 dell'Avviso e pertanto non è stato rispettato il criterio generale di ammissibilità sostanziale di: "coerenza con l'obiettivo specifico e con i contenuti del PR Puglia e dello strumento di selezione", giusta art. 7.2.2. dell'Avviso de quo."

Di dichiarare, per l'effetto, non ammissibile a finanziamento a valere sull'Avviso per la selezione di proposte progettuali finalizzate alla realizzazione di reti di percorsi ciclabili e/o ciclopedonali in aree urbane e suburbane"

adottato con d.d. n. 52 del 27/08/2024 (BURP n. 74 del 12.09.2024), urbane e suburbane" adottato con d.d. n. 52 del 27/08/2024 (BURP n. 74 del 12.09.2024), la proposta progettuale del Comune di Andria, presentata in data 25/11/2024 mediante la trasmissione di quattro PEC prot. n. 109862 asseverate in pari data ai protocolli nn. 583089 -583094 – 583098- 583103

Di pubblicare il presente provvedimento sul Bollettino Ufficiale della Regione Puglia ai sensi della L.R. del 15 giugno 2023, n.18 art.3 comma 4;

Di disporre che il Responsabile del Procedimento notifichi il presente provvedimento al Comune di Andria ;

Il presente provvedimento, firmato digitalmente ai sensi del Testo Unico D.P.R. 28 dicembre 2000, n. 445 e del D.lgs. 7 marzo 2005, n. 82:

- è direttamente esecutivo;
- è stato elaborato attraverso la piattaforma CIFRA2, composto da pagine tutte progressivamente numerate, firmato digitalmente;
- è pubblicato, in modalità telematica ai sensi dell'art.20 comma 3 del Decreto del Presidente della Giunta Regionale n. 22 del 22 gennaio 2021, per un periodo pari a 10 giorni lavorativi sull'Albo pretorio on-line della Regione Puglia;
- non ricorrono gli obblighi di cui agli articoli 26 e 27 del D.lgs. 14 marzo 2013 n. 33;
- è pubblicato, ai sensi dell'art. 23 D.lgs. n. 33/2013, sul sito istituzionale della Regione Puglia www.regione.puglia.it, Sezione "Amministrazione trasparente"/ sottosezione di I livello Provvedimenti – sottosezione di II livello Provvedimenti dei Dirigenti Amministrativi – Giunta Regionale;
- è pubblicato sul Bollettino Ufficiale della Regione Puglia ai sensi della L.R. del 15 giugno 2023, n.18 art.3 comma 4;
- è conservato nel sistema regionale di archiviazione regionale;
- è conservato nell'archivio CIFRA2;
- è redatto nel rispetto della tutela alla riservatezza, secondo quanto disposto dal Regolamento UE n. 679/2016 e dal D.Lgs n. 196/2003 come modificato dal D. Lgs. n. 101/2018;

Il Dirigente della Sezione
(Dott.ssa Francesca Arbore)

Si attesta che il procedimento istruttorio è stato espletato nel rispetto della vigente normativa regionale, nazionale e comunitaria e che il presente schema di provvedimento è conforme alle risultanze istruttorie.

Il Funzionario istruttore
Dott.ssa Giulia Di Leo

Il presente Provvedimento è direttamente esecutivo.

Basato sulla proposta n. 184/DIR/2024/00128 dei sottoscrittori della proposta:

E.Q. Responsabile delle sub Azioni 3.2.1 e 3.2.2 dell'Azione 3.2 e Supporto Sub Azione 3.1.2
Giulia Di Leo

Firmato digitalmente da:

Il Dirigente della Sezione Mobilità Sostenibile e Vigilanza del Trasporto Pubblico Locale
Francesca Arbore

DETERMINAZIONE DEL DIRIGENTE SEZIONE MOBILITA' SOSTENIBILE E VIGILANZA DEL TRASPORTO PUBBLICO LOCALE 12 dicembre 2024, n. 113

PR Puglia FESR-FSE+2021-2027. Asse Prioritario III - Sub - Azione 3.1.2 - Avviso per la selezione di interventi finalizzati alla realizzazione di reti di percorsi ciclabili e/o ciclopedonali in aree urbane e suburbane" adattato con D.D. n. 52 del 27/08/2024 (BURP n. 74/2024). Approvazione esiti istruttori della Commissione di valutazione. Non ammissibilità della proposta progettuale del Comune di Modugno.

IL DIRIGENTE DELLA STRUTTURA PROPONENTE

VISTA la L.R. del 4/02/1997 n. 7 recante "Norme in materia di organizzazione dell'amministrazione regionale" che agli art. 4 e 5 disciplina rispettivamente la "ripartizione delle competenze" e la "funzione dirigenziale";
VISTA la D.G.R. del 28.07.1998 n.3261 avente ad oggetto "Separazione delle attività di direzione politica da quelle di gestione amministrativa. Direttiva alle strutture organizzative regionali";
VISTO il D.Lgs. 165/01 recante "Norme generali sull'ordinamento del lavoro alle dipendenze delle amministrazioni pubbliche" che all'art 4 disciplina l'"Indirizzo politico- amministrativo. Funzioni e responsabilità" e all'art 17 le " Funzioni dei dirigenti";
VISTO il D.Lgs. del 07/03/2005 n.82 "Codice dell'amministrazione digitale" e ss.mm.ii.;
VISTO l'art. 32 della Legge n.69 del 18/06/2009, in forza del quale gli obblighi di pubblicazione di atti e provvedimenti amministrativi aventi effetto di pubblicità legale si intendono assolti con la pubblicazione nei propri siti informatici da parte delle amministrazioni;
VISTO il D.Lgs. n. 196 del 30/06/2003 "Codice in materia di protezione dei dati personali" integrato con le modifiche introdotte dal Decreto legislativo n. 101 del 10 agosto 2018 in adeguamento alle disposizioni del Regolamento (UE) 2016/679 - GDPR;
VISTE le linee guida per la gestione degli atti Dirigenziali come documenti originali informatici con il sistema CIFRA2, reperibili sulla piattaforma CIFRA2 a link https://cifra2.rsr.rupar.puglia.it/
VISTA la D.G.R. n.1518/2015 e il D.P.G.R. n.443/2015 di adozione e approvazione del "Modello Ambidestro per l'Innovazione della macchina Amministrativa regionale MAIA";
VISTA la D.G.R. del 07/12/2020 n. 1974, recante "*Approvazione Atto di Alta Organizzazione. Modello Organizzativo 'MAIA 2.0*'", con cui è stato adottato il nuovo modello organizzativo delle strutture della Giunta Regionale e della Presidenza;
VISTO il D.P.G.R del 22/01/2021 n.22 avente ad oggetto: "Adozione Atto di Alta Organizzazione. Modello Organizzativo MAIA 2.0";
VISTA la D.G.R. 15 settembre 2021, n. 1466 recante l'approvazione della Strategia regionale per la parità di genere, denominata "Agenda di Genere";
VISTA la D.G.R. n. 938 del 03/07/2023, recante "D.G.R. n. 302/2022 Valutazione di impatto di genere. Sistema di gestione e di monitoraggio. Revisione degli allegati;
VISTA la L.R. del 15 giugno 2023, n.18 recante norme sull' "Ordinamento del Bollettino Ufficiale della Regione Puglia (BURP) e disciplina delle forme e modalità di pubblicazione degli atti";
VISTA la D.G.R. n. 1813 del 07/12/2022 con la quale è stato conferito l'incarico di direzione della Sezione Mobilità Sostenibile e Vigilanza del Trasporto Pubblico Locale;
VISTA la D.D. n. 34 del 02/05/2024 di conferimento dell' incarico di Responsabilità equiparata ad Elevata Qualificazione (EQ) di tipologia A denominata Responsabilità delle Sub-Azioni 3.2.1 e 3.2.2 dell'azione 3.2. "Interventi infrastrutturali e tecnologici di gestione del traffico e per l'integrazione tariffaria" e supporto alla Sub Azione 3.1.2. PR Puglia FESR FSE+ 2021 - 2027 a seguito dell'Avviso indetto con Determinazione Dirigenziale n. 29 del 11/04/2024 della Sezione Mobilità Sostenibile e Vigilanza del TPL.;
VISTO il Regolamento (UE) n. 2021/1060 del Parlamento Europeo e del Consiglio del 24 giugno 2021, recante le disposizioni comuni applicabili al Fondo europeo di sviluppo regionale, al Fondo sociale europeo Plus, al Fondo di coesione, al Fondo per una transizione giusta, al Fondo europeo per gli affari marittimi, la pesca e l'acquacoltura, e le regole finanziarie applicabili a tali fondi e al Fondo Asilo, migrazione e integrazione, al

Fondo Sicurezza interna e allo Strumento di sostegno finanziario per la gestione delle frontiere e la politica dei visti;

VISTO il Regolamento (UE) 2021/1058 del Parlamento Europeo e del Consiglio, relativo al Fondo europeo di sviluppo regionale e al Fondo di coesione;

VISTO il Regolamento (UE) n. 2016/679 del Parlamento Europeo e del Consiglio del 27 aprile 2016, relativo alla protezione delle persone fisiche con riguardo al trattamento dei dati personali, nonché alla libera circolazione di tali dati e che abroga la direttiva 95/46/CE;

VISTA la Decisione di esecuzione della Commissione C(2022) 8461 finale del 17.11.2022, che approva il programma "Programma Regionale Puglia FESR- FSE+ 2021-2027" (CCI 2021IT16FFPR002) per il sostegno a titolo del Fondo europeo di sviluppo regionale e del Fondo sociale europeo Plus nell'ambito dell'obiettivo "Investimenti a favore dell'occupazione e della crescita" per la Regione Puglia in Italia;

VISTA la D.G.R. n. 1812 del 07.12.2022 avente ad oggetto "Programmazione FESR- FSE+2021- 2027. Presa d'atto Decisione di esecuzione C (2022) 8461 del 17/11/2022 e primi adempimenti";

VISTA la D.G.R. n. 556 del 20.04.2022, con la quale il Dirigente pro-tempore della Sezione Programmazione Unitaria, Gabinetto del Presidente è stato individuato quale Autorità di Gestione del PR Puglia FESR - FSE 2021-2027**;**

VISTA la Deliberazione di Giunta Regionale n. 130 del 16 febbraio 2023, con la quale la Regione ha istituito il Comitato di Sorveglianza del Programma;

VISTA la Deliberazione di Giunta Regionale del 03 maggio 2023, n. 603 avente ad oggetto "Programma Regionale FESR-FSE+ 2021-2027 - presa d'atto della metodologia e dei criteri di selezione delle operazioni approvati in sede di Comitato di Sorveglianza ai sensi dell'art 40 (2), lett. a) del Reg. (UE) n. 1060/2021";

VISTA la Deliberazione di Giunta Regionale del 03 maggio 2023, n. 609 con la quale la Giunta regionale ha approvato il sistema di governance del Programma, individuando le policy del Programma con relativa attribuzione di responsabilità in capo ai Direttori di Dipartimento competenti e conseguente individuazione di Responsabilità di Azione a titolarità delle pertinenti Sezioni regionali, in considerazione della connessione tra il contenuto funzionale delle Sezioni che afferiscono al Dipartimento e il contenuto delle Azioni previste dal Programma;

VISTA la Deliberazione della Giunta Regionale del 3 luglio 2023, n. 938 recante "D.G.R. n. 302/2022 Valutazione di impatto di genere. Sistema di gestione e di monitoraggio. Revisione degli allegati";

VISTA la Determinazione Dirigenziale del 31 ottobre 2023 n. 177 del Dirigente della Sezione Programmazione Unitaria con la quale sono state istituite le Sub-azioni del PR FESR FSE+ 2021-2027;

VISTA la Deliberazione della Giunta Regionale del 27 novembre 2023 n. 1661 con cui la Giunta Regionale ha approvato la proposta di organizzazione delle funzioni dei Soggetti responsabili della gestione del Programma Regionale FESR-FSE+ 2021- 2027;

VISTA la Deliberazione della Giunta Regionale del 27 novembre 2023, n. 1670 di "Approvazione della Strategia Regionale di Sviluppo Sostenibile (SRSvS) della Puglia (art. 34 della D.Lgs. 152/2006 e ss.mm.ii.);

VISTA la Deliberazione della Giunta Regionale del 1 dicembre 2023 n. 554 di "Adozione Atto di organizzazione per l'attuazione del Programma Operativo FESR- FSE 2021-2027".

VISTA la Determinazione del Dirigente della Sezione Trasporto Pubblico Locale e Intermodalità n. 223 del 21/12/2023 con la quale è stato disposto, il conferimento di delega, ai sensi del comma 4 e 5 dell'art. 7 del DPGR n. 554/2023, al Dirigente della Sezione Mobilità Sostenibile e Vigilanza del TPL, delle funzioni di cui al comma 1 dell'art. 7 del medesimo Atto di Organizzazione per l'attuazione del Programma Operativo FESR-FSE 2021-2027, dell'Azione 3.1 del PR Puglia FESR 2021-2027, ad esclusione della sottoscrizione della dichiarazione di spesa di cui alla lettera h), comma 1 del citato art. 7;

VISTA la Deliberazione della Giunta Regionale del 17/06/2024 n. 812 avente ad oggetto "Programmazione Regionale FESR-FSE+ 2021-2027. Adesione alla Piattaforma per le Tecnologie strategiche per l9Europa (STEP). Riprogrammazione del PR FESR FSE+ 2021-2027. Indirizzi";

VISTA la Deliberazione della Giunta Regionale del 17/06/2024 n. 813 avente per oggetto "Programma Regionale FESR-FSE+ 2021-2027. Governance del Programma. Modifiche alla Deliberazione di Giunta Regionale n.609/2023";

VISTA la Determinazione Dirigenziale del 29/5/2024 n. 150 del Dirigente della Sezione Programmazione Unitaria avente per oggetto "PR Puglia FESR-FSE+ 2021- 2027 (CCI 2021IT16FFPR002). Art. 69 del Regolamento (UE) 2021/1060 - Adozione del testo descrittivo del Sistema di Gestione e Controllo (Si.Ge.Co.) e dei relativi allegati".
VISTO il D.Lgs 118/2011, recante "Disposizioni in materia di armonizzazione dei sistemi contabili e degli schemi di bilancio della Regione, degli enti locali e dei loro organismi, a norma degli artt. 1 e 2 della L. 42/2009", come integrato dal D.lgs. 126/2014 e ss.mm.ii;
VISTA Legge regionale n. 37 del 29/12/2023 "Disposizioni per la formazione del bilancio di previsione 2024 e bilancio pluriennale 2024-2026 della Regione Puglia (legge di stabilità regionale 2024)";
VISTA Legge regionale n. 38 del 29/12/2023 "Bilancio di previsione della Regione Puglia per l'esercizio finanziario 2024 e pluriennale 2024-2026"
VISTA Deliberazione di Giunta regionale n. 18 del 22/01/2024 "Bilancio di previsione per l'esercizio finanziario 2024 e pluriennale 2024-2026. Articolo 39, comma 10, del decreto legislativo 23 giugno 2011, n. 118. Documento tecnico di accompagnamento e Bilancio Finanziario Gestionale. Approvazione".

Sulla base dell'istruttoria espletata dal funzionario, responsabile del presente procedimento amministrativo, titolare di E.Q. "Responsabilità delle Sub-Azioni 3.2.1 - 3.2.2 del PR Puglia FESR FSE+ 2021 – 2027" dalla quale emerge quanto segue:

Premesso che:

- il PR Puglia FESR – FSE+ 2021-2027 (CCI 2021IT16FFPR002), approvato con Decisione C(2022) 8461 del 17 novembre 2022, all'Obiettino specifico RSO2.8, fissa le direttrici di una più ampia strategia regionale finalizzata a "Promuovere la mobilità urbana multimodale sostenibile quale parte della transizione verso un'economia a zero emissioni nette di carbonio;
- nell'ambito dell'Asse Prioritario III "Mobilità urbana sostenibile", è individuata l'Azione 3.1"Interventi per la promozione della mobilità urbana multimodale sostenibile";
- la succitata Azione prevede la Sub Azione 3.1.2 "Promuovere le infrastrutture ed i servizi di mobilità dolce ciclopedonale a scala urbana e suburbana", con le finalità di:
- attuare una serie di interventi volti alla creazione di percorsi ciclo-pedonali e di percorsi (o reti) ciclabili finalizzate all'incremento diffuso della mobilità pedonale e ciclistica, soprattutto in ambito urbano, suburbano (periferie) e nelle aree urbane contigue (limitato ai soli Comuni limitrofi);
- alleggerire il traffico veicolare mediante la creazione di appositi percorsi casa- lavoro e casa-scuola per tutte quelle categorie di utenti che si muovono nell'ambito della città o delle sue periferie;
- il PR Puglia FESR – FSE+ 2021-2027, nell'ambito della Sub Azione 3.1.2, sosterrà in particolare, l'estensione ed il completamento delle ciclovie di interesse regionale/nazionale ricadenti in ambito urbano, suburbano e aree urbane contigue (come sopra definiti), nonché dei percorsi ciclabili e/o ciclopedonali di collegamento dalle o verso le stazioni ferroviarie o punti di interesse (ad esempio ospedali, università, scuole, mercati pubblici ecc.;
- tra i destinatari degli interventi volti a promuovere la mobilità urbana multimodale sostenibile, correlati all'Obiettino specifico RSO2.8 del PR Puglia FESR – FSE+ 2021-2027, figurano gli enti locali e le unioni di comuni.
- con Determinazione del Direttore del Dipartimento Mobilità n. 5 del 01/12/2023 è stata attribuita al Dirigente della Sezione Mobilità Sostenibile e Vigilanza del TPL, la responsabilità della Sub azione 3.1.2 "Promuovere le infrastrutture ed i servizi di mobilità dolce ciclopedonale a scala urbana e suburbana", nell'ambito dell'Azione 3.1 "Interventi per la promozione della mobilità urbana multimodale sostenibile", a titolarità della Sezione TPL e Intermodalità;
- con Determinazione del Dirigente della Sezione Trasporto Pubblico Locale e Intermodalità n. 223 del 21/12/2023 è stata conferita la delega, ai sensi del comma 4 e 5 dell'art. 7 del DPGR n. 554/2023, al Dirigente della Sezione Mobilità Sostenibile e Vigilanza del TPL, delle funzioni di cui al comma 1 dell'art.

7 del medesimo Atto di Organizzazione per l'attuazione del Programma Operativo FESR-FSE 2021-2027, dell'Azione 3.1 del PR Puglia FESR 2021- 2027, tranne la sottoscrizione della dichiarazione di spesa di cui alla lettera h), comma 1 del citato art. 7;

Visto che la Sezione Mobilità Sostenibile e Vigilanza del TPL :

- con determinazione dirigenziale n. 52 del 27/08/2024 ha proceduto:
- all'adozione dell'Avviso per la selezione di proposte progettuali finalizzate alla realizzazione di reti di percorsi ciclabili e/o ciclopedonali in aree urbane e suburbane;
- all'approvazione dello schema di Disciplinare regolante i rapporti tra la Regione Puglia e i Soggetti Beneficiari individuati nell'ambito della summenzionata procedura selettiva;
- a dare atto che il finanziamento complessivo destinato all'Avviso è pari a € 15.620.000,00 a valere sulle risorse della sub azione 3.1.2 dell'Azione 3.1, Asse Prioritario III "Mobilità urbana sostenibile" del PR Puglia FESR 2021-2027;
- alla registrazione di obbligazione giuridicamente non perfezionata di parte entrata e di parte spesa, giusta DGR n. 982 del 08/07/2024, necessaria alla copertura dell'Avviso per la selezione di proposte progettuali finalizzate alla realizzazione di reti di percorsi ciclabili e/o ciclopedonali in aree urbane e suburbane.
- con determinazione dirigenziale n. 55 del 18/09/2024 ha proceduto:
- alla nomina dei componenti della Commissione di valutazione, interna al Dipartimento Mobilità, per la selezione delle proposte progettuali a valere sull'"Avviso per la selezione di proposte progettuali finalizzate alla realizzazione di reti di percorsi ciclabili e/o ciclopedonali in aree urbane e suburbane " adottato con d.d. n. 52 del 27/08/2024 e pubblicato sul BURP n. 74 del 12/09/2024, come di seguito riportato:
    1. Ing. Francesco Cardaropoli, funzionario incardinato presso la Sezione Mobilità Sostenibile e Vigilanza del TPL , in qualità di Presidente;
    2. Ing. Fabrizio Fanizza funzionario incardinato presso la Sezione Trasporto pubblico locale e intermodalità, titolare dell'E.Q. "monitoraggio e controllo operativo dei contratti ferroviari e dell'offerta di trasporto" , in qualità di componente;
    3. Arch. Davide Bertugno funzionario incardinata presso la Sezione Infrastrutture per la Mobilità, in qualità di componente;
    4. Dott.ssa Francesca Pellicoro funzionario incardinato presso la Sezione Mobilità Sostenibile e Vigilanza del TPL, in qualità di segretario verbalizzante non componente.

Visto, altresì, che:

- l'Avviso innanzi citato all'art. 7.4 prevede che:

"Completato l'iter procedimentale relativo alla singola proposta progettuale, si procederà con Atto Dirigenziale ad approvarne gli esiti rappresentando, ove ricorrente, la non ammissibilità/non finanziabilità e le relative motivazioni. L'Atto Dirigenziale, in caso di ammissibilità e finanziabilità della proposta progettuale, conterrà, altresì, l'impegno di spesa. Entro 15 (quindici) giorni decorrenti dal giorno successivo alla comunicazione a mezzo PEC dell'Atto Dirigenziale relativo agli esiti istruttori, i Soggetti interessati potranno proporre istanza di riesame, presentando eventuali osservazioni alla Commissione di valutazione per il tramite del Responsabile del Procedimento.
La Commissione di valutazione procederà all'esame delle osservazioni pervenute, comunicandone gli esiti al Responsabile del Procedimento per gli adempimenti consequenziali."

- con nota prot. n. 0617255 del 12/12/2024 la Commissione di valutazione ha notificato al responsabile del procedimento il verbale n.11 del 10/12/2024;

Preso atto che:

- il Comune di Modugno ha presentato in data 27 /11/2024 istanza di partecipazione all'Avviso de quo mediante quattro PEC prot. nn. 56333 - 56343 - 56352 asseverate in pari data ai protocolli nn. 586400 - 586466- 586484 – 586497;
- la Commissione di valutazione si è riunita in data 10/12/2024, giusta verbale n. 11 agli atti della Sezione, ed alla luce delle risultanze istruttorie, ha ritenuto, **in ossequio al punto 7.2.1 dell'Avviso in oggetto, non superata la verifica di ammissibilità formale e dichiara inammissibile la proposta progettuale, con le seguenti motivazioni:**
- assenza della "Relazione di verifica preventiva dell'interesse archeologico", ai sensi dell'art. 6, co. 7, lett. c) dell'Allegato I.7 del D.Lgs. 36/2023;
- assenza della "Relazione di sostenibilità dell'opera", ai sensi dell'art. 6, co. 7, lett. e) dell'Allegato I.7 del D.Lgs. 36/2023**.**
- la Commissione di valutazione, inoltre, ha rilevato le seguenti carenze documentali, non a pena di inammissibilità:
- "*nell'Allegato A1 non è stata indicata la data in cui la proposta progettuale entrerà presumibilmente in funzione, ma la sola data di inizio lavori presunta dal "Piano di Sicurezza e Coordinamento";*
- *non è stato allegato lo strumento di pianificazione della mobilità urbana nella sua interezza, come richiesto dal punto 6.3 lett. b) dell'Avviso, ma solo un elaborato progettuale."*

Considerato che:

- ai sensi e per gli è effetti dell'art. 7.4. dell'Avviso, adottato con determinazione dirigenziale n. 52 del 27/08/2024, è possibile procedere ad approvare gli esiti istruttori della Commissione di valutazione, riportati nel verbale n. 11 del 10/12/2024, agli atti della Sezione.

Tanto premesso, visto e considerato con il presente provvedimento si procede:

- ad approvare, ai sensi dell'art. 7.4. dell'Avviso, gli esiti istruttori della Commissione di valutazione, riportati nel verbale nel verbale n. n. n. 11 del 10/12/2024 agli atti della Sezione, in base ai quali non risulta superata la verifica di ammissibilità formale della proposta progettuale del Comune di Modugno per le seguenti motivazioni:
  - assenza della "Relazione di verifica preventiva dell'interesse archeologico", ai sensi dell'art. 6, co. 7, lett. c) dell'Allegato I.7 del D.Lgs. 36/2023;
  - assenza della "Relazione di sostenibilità dell'opera", ai sensi dell'art. 6, co. 7, lett. e) dell'Allegato I.7 del D.Lgs. 36/2023**.**
- e, per l'effetto, a dichiarare non ammissibile a finanziamento a valere sull'Avviso per la selezione di proposte progettuali finalizzate alla realizzazione di reti di percorsi ciclabili e/o ciclopedonali in aree urbane e suburbane" adottato con d.d. n. 52 del 27/08/2024 (BURP n. 74 del 12.09.2024), la proposta progettuale del Comune di Modugno trasmessa mediante quattro pec prot. nn. 56333 - 56343 - 56352 asseverate in pari data ai protocolli nn. 586400 - 586466- 586484 – 586497.

Verifica ai sensi del Regolamento UE n. 679/2016 e del D.Lgs. n. 196/2003, come modificato dal D.lgs. n. 101/2018.
Garanzie alla riservatezza

La pubblicazione dell'atto all'albo, salve le garanzie previste dalla Legge 241/90 e dal D.lgs. n. 33/2013 in tema di accesso ai documenti amministrativi, avviene nel rispetto della tutela alla riservatezza dei cittadini, secondo quanto disposto dal D.Lgs. 196/2003 ss.mm.ii, come modificato dal D.Lgs. n. 101/2018 in materia di protezione dei dati personali, nonché dal vigente Regolamento regionale n. 5/2006 per il trattamento dei dati sensibili e giudiziari. Ai fini della pubblicità legale, l'atto destinato alla pubblicazione è redatto in modo da evitare la diffusione dei dati personali identificativi, ovvero il riferimento di dati sensibili; qualora tali

dati fossero indispensabili per l'adozione dell'atto, essi sono trasferiti in documenti separati, esplicitamente richiamati.

ADEMPIMENTI CONTABILI AI SENSI D.LGS. N. 118/2011 E SS.MM.II.

Il presente provvedimento non comporta alcun mutamento qualitativo o quantitativo di entrata o di spesa né a carico del Bilancio regionale, né a carico di Enti i cui creditori potrebbero rivalersi sulla Regione ed è escluso ogni ulteriore onere aggiuntivo rispetto a quelli già autorizzati a valere sullo stanziamento previsto dal Bilancio regionale.

Il Dirigente della Sezione
Dott.ssa Francesca Arbore

Valutazione di impatto di genere
Ai sensi della D.G.R. n. 938 del 03/07/2023 la presente determinazione è stata sottoposta a Valutazione di impatto di genere. **L'impatto di genere stimato risulta X indiretto**

DETERMINA

Di prendere atto di quanto espresso in narrativa, che costituisce parte integrante e sostanziale del presente atto e che qui si intende integralmente riportato.

Di approvare, ai sensi dell'art. 7.4. dell'Avviso, gli esiti istruttori della Commissione di valutazione, riportati nel verbale nel verbale n. 11 del 10/12/2024 agli atti della Sezione, in base ai quali **non risulta superata la verifica di ammissibilità formale** della proposta progettuale del Comune di Modugno con le seguenti motivazioni:

- *assenza della "Relazione di verifica preventiva dell'interesse archeologico", ai sensi dell'art. 6, co. 7, lett. c) dell'Allegato I.7 del D.Lgs. 36/2023;*
- *assenza della "Relazione di sostenibilità dell'opera", ai sensi dell'art. 6, co. 7, lett. e) dell'Allegato I.7 del D.Lgs. 36/2023.*

Di **dichiarare**, per l'effetto, **non ammissibile a finanziamento** a valere sull'Avviso per la selezione di proposte progettuali finalizzate alla realizzazione di reti di percorsi ciclabili e/o ciclopedonali in aree urbane e suburbane" adottato con d.d. n. 52 del 27/08/2024 (BURP n. 74 del 12.09.2024), la proposta progettuale del Comune di Modugno trasmessa mediante quattro pec prot. nn. 56333 - 56343 - 56352 asseverate in pari data ai protocolli nn. 586400 - 586466- 586484 – 586497;

Di pubblicare il presente provvedimento sul Bollettino Ufficiale della Regione Puglia ai sensi della L.R. del 15 giugno 2023, n.18 art.3 comma 4;

Di disporre che il Responsabile del Procedimento notifichi il presente provvedimento al Comune di Modugno ;

Il presente provvedimento, firmato digitalmente ai sensi del Testo Unico D.P.R. 28 dicembre 2000, n. 445 e del D.lgs. 7 marzo 2005, n. 82:

- è direttamente esecutivo;
- è stato elaborato attraverso la piattaforma CIFRA2, composto da pagine tutte progressivamente numerate, firmato digitalmente;
- è pubblicato, in modalità telematica ai sensi dell'art.20 comma 3 del Decreto del Presidente della Giunta Regionale n. 22 del 22 gennaio 2021, per un periodo pari a 10 giorni lavorativi sull'Albo pretorio on-line della Regione Puglia;

- non ricorrono gli obblighi di cui agli articoli 26 e 27 del D.lgs. 14 marzo 2013 n. 33;
- è pubblicato, ai sensi dell'art. 23 D.lgs. n. 33/2013, sul sito istituzionale della Regione Puglia www.regione.puglia.it, Sezione "Amministrazione trasparente"/ sottosezione di I livello Provvedimenti – sottosezione di II livello Provvedimenti dei Dirigenti Amministrativi – Giunta Regionale;
- è pubblicato sul Bollettino Ufficiale della Regione Puglia ai sensi della L.R. del 15 giugno 2023, n.18 art.3 comma 4;
- è conservato nel sistema regionale di archiviazione regionale;
- è conservato nell'archivio CIFRA2;
- è redatto nel rispetto della tutela alla riservatezza, secondo quanto disposto dal Regolamento UE n. 679/2016 e dal D.Lgs n. 196/2003 come modificato dal D. Lgs. n. 101/2018;

Il Dirigente della Sezione
(Dott.ssa Francesca Arbore)

Si attesta che il procedimento istruttorio è stato espletato nel rispetto della vigente normativa regionale, nazionale e comunitaria e che il presente schema di provvedimento è conforme alle risultanze istruttorie.

Il Funzionario istruttore
Dott.ssa Giulia Di Leo

Il presente Provvedimento è direttamente esecutivo.

Basato sulla proposta n. 184/DIR/2024/00130 dei sottoscrittori della proposta:

E.Q. Responsabile delle sub Azioni 3.2.1 e 3.2.2 dell'Azione 3.2 e Supporto Sub Azione 3.1.2
Giulia Di Leo

Firmato digitalmente da:

Il Dirigente della Sezione Mobilità Sostenibile e Vigilanza del Trasporto Pubblico Locale
Francesca Arbore

DETERMINAZIONE DEL DIRIGENTE SEZIONE MOBILITA' SOSTENIBILE E VIGILANZA DEL TRASPORTO PUBBLICO LOCALE 13 dicembre 2024, n. 118

CUP E41B22003640008 - CUP E21B22001590008 – CUP E91B22001990008 - Legge n. 208/2015, art. 1, comma 640 - DM 517 del 29/11/2018, DI n. 4/2022 e DI n. 221/2024 (PNRR) – Ciclovia dell'Acquedotto Pugliese dal confine con la Basilicata al nodo idrico di Figazzano in agro Cisternino (Br). Lotti NR009 - NR010 - NR011. Integrazione della dichiarazione di pubblica utilità di cui all'A.D. n. 184/DIR/2024/00105 rettificato con A.D. n. 184/DIR/2024/00115.

IL DIRIGENTE DELLA STRUTTURA PROPONENTE

VISTA la L.R. del 04/02/1997 n. 7 recante "Norme in materia di organizzazione dell'amministrazione regionale" che agli art. 4 e 5 disciplina rispettivamente la "ripartizione delle competenze" e la "funzione dirigenziale";

VISTA la D.G.R. del 28/07/1998 n. 3261 avente ad oggetto "Separazione delle attività di direzione politica da quelle di gestione amministrativa. Direttiva alle strutture organizzative regionali";

VISTO il D.Lgs. 165/01 recante "Norme generali sull'ordinamento del lavoro alle dipendenze delle amministrazioni pubbliche" che all'art 4 disciplina l' "Indirizzo politico-amministrativo. Funzioni e responsabilità" e all'art 17 le " Funzioni dei dirigenti";

VISTO il D.Lgs. del 07/03/2005 n. 82 "Codice dell'amministrazione digitale" e ss.mm.ii.;

VISTO l'art. 32 della Legge n. 69 del 18/06/2009, in forza del quale gli obblighi di pubblicazione di atti e provvedimenti amministrativi aventi effetto di pubblicità legale si intendono assolti con la pubblicazione nei propri siti informatici da parte delle amministrazioni;

VISTO il D.Lgs. n. 196 del 30/06/2003 "Codice in materia di protezione dei dati personali" integrato con le modifiche introdotte dal Decreto legislativo n. 101 del 10 agosto 2018 in adeguamento alle disposizioni del Regolamento (UE) 2016/679 - GDPR;

VISTE le linee guida per la gestione degli atti Dirigenziali come documenti originali informatici con il sistema CIFRA2, reperibili sulla piattaforma CIFRA2 al link https://cifra2.rsr.rupar.puglia.it/;

VISTA la D.G.R. n. 1518/2015 e il D.P.G.R. n. 443/2015 di adozione e approvazione del "Modello Ambidestro per l'Innovazione della macchina Amministrativa regionale MAIA";

VISTA la D.G.R. n. 1974 del 7/12/2020, recante "*Approvazione Atto di Alta Organizzazione. Modello Organizzativo 'MAIA 2.0*'", con cui è stato adottato il nuovo modello organizzativo delle strutture della Giunta Regionale e della Presidenza;

VISTO il D.P.G.R n. 22 del 22/01/2021 avente ad oggetto: "Adozione Atto di Alta Organizzazione. Modello Organizzativo MAIA 2.0";

VISTA la D.G.R. 15 settembre 2021, n. 1466 recante l'approvazione della Strategia regionale per la parità di genere, denominata "Agenda di Genere";

VISTA la D.G.R. n. 938 del 03/07/2023, recante "D.G.R. n. 302/2022 Valutazione di impatto di genere. Sistema di gestione e di monitoraggio. Revisione degli allegati;

VISTA la L.R. del 15 giugno 2023, n.18 recante norme sull' "Ordinamento del Bollettino Ufficiale della Regione Puglia (BURP) e disciplina delle forme e modalità di pubblicazione degli atti";

VISTA la D.G.R. n. 1813 del 07/12/2022 con la quale è stato conferito l'incarico di direzione della Sezione Mobilità Sostenibile e Vigilanza del Trasporto Pubblico Locale;

VISTA la **Determinazione Dirigenziale N. AOO184/00037 del 06/05/2024** con la quale è stato conferito l'incarico di EQ denominata "Programmazione e Gestione degli interventi in materia di Mobilità Ciclistica";

VISTO il D. Lgs 118/2011, recante "Disposizioni in materia di armonizzazione dei sistemi contabili e degli schemi di bilancio della Regione, degli enti locali e dei loro organismi, a norma degli artt. 1 e 2 della L. 42/2009", come integrato dal D.lgs. 126/2014 e ss.mm.ii;

VISTO l'art. 1, comma 640, della Legge 28 dicembre 2015, n. 208 e successive modificazioni e integrazioni, che ha previsto l'istituzione del Sistema Nazionale delle Ciclovie Turistiche;

VISTO il decreto del Ministro delle Infrastrutture e dei Trasporti, 29 novembre 2018, n. 517, che individua i progetti e gli interventi relativi al Sistema Nazionale delle Ciclovie Turistiche;

VISTA la D.G.R. n. 2263 del 02/12/2019 recante "Legge di Stabilità 2016 (art. 1, comma 640, della Legge 28 dicembre 2015, n. 208) e successive modificazioni e integrazioni. Sistema Nazionale Ciclovie Turistiche – Ciclovia Adriatica – Approvazione schema di Accordo di Collaborazione tra le Regioni";

VISTO il Decreto Ministeriale n. 283 del 20/07/2020, che ha ridefinito le risorse stanziate per le ciclovie turistiche;

VISTO il Decreto Interministeriale n. 4 del 12/01/2022, che ha assegnato alle Regioni e alla Provincia Autonoma di Trento 400 milioni di euro per gli anni dal 2021 al 2026, in attuazione di quanto previsto dal Piano Nazionale di Ripresa e Resilienza – misura M2C2-23 – 4.1 "*Rafforzamento mobilità ciclistica"* sub-investimento *"Ciclovie turistiche"*.

VISTO il Decreto Interministeriale n. 221 del 30/08/2024, che ha modificato alcuni articoli Decreto Interministeriale n. 4 del 12/01/2022 e rimodulato le risorse assegnate con il Decreto Interministeriale n. 4 del 12/01/2022;

VISTA la Legge Regionale n. 13 del 23/01/2013 "Interventi per favorire lo sviluppo della mobilità ciclistica";

VISTA la Legge Regionale n. 3 del 22/02/2005 "Disposizioni regionali in materia di espropriazioni per pubblica utilità e prima variazione al bilancio di previsione per l'esercizio finanziario 2005".

Sulla base dell'istruttoria espletata dal funzionario Francesco Cardaropoli, confermata dal funzionario E.Q., dalla quale emerge quanto segue:

PREMESSO CHE

- il Piano Nazionale di Ripresa e Resilienza, finanziato sulla base del REGOLAMENTO (UE) 2021/241, nell'ambito della *Missione 2 Rivoluzione verde e transizione ecologica. Componente M2C2 Energia rinnovabile, idrogeno, rete e mobilità sostenibile. Investimento 4.1 Rafforzamento mobilità ciclistica,* assegna un importo complessivo di Euro 600.000.000,00. Tale dotazione risulta suddivisa in due diversi subinvestimenti relativi a:
    - "*Ciclovie urbane*", per il quale si prevede, entro il 2023, la costruzione di almeno 200 km

aggiuntivi di piste ciclabili urbane e metropolitane e, entro il giugno 2026, la costruzione di almeno 365 km aggiuntivi di piste ciclabili urbane e metropolitane;
- "*Ciclovie turistiche*", per il quale si prevede, entro il mese di giugno 2026, la costruzione di almeno 1235 km aggiuntivi di piste ciclabili;

- con il Decreto Interministeriale n. 4 del 12/01/2022, il Ministero delle Infrastrutture e della Mobilità Sostenibili, di concerto con il Ministero della Cultura e il Ministero del Turismo, ha assegnato alle Regioni e Provincia Autonoma di Trento 400 milioni di euro per gli anni dal 2021 al 2026, in attuazione di quanto previsto dal Piano Nazionale di Ripresa e Resilienza – misura M2C2-23 – 4.1 "*Rafforzamento mobilità ciclistica"* sub-investimento *"Ciclovie turistiche"*;

- in relazione alla Ciclovia dell'Acquedotto pugliese, il DI n. 4/2022 ha destinato alla Regione Puglia risorse per € 32.158.965,47 e ha pertanto disposto che:

  - siano realizzati 166 km di ciclovia sul territorio pugliese,
  - l'aggiudicazione dei lavori avvenga entro e non oltre il 31/12/2023,
  - tale stessa scadenza si applichi anche ai lotti funzionali finanziati con decreto n. 517/2018;

- la società Acquedotto Pugliese SpA, sulla scorta del protocollo d'intesa sottoscritto con la Regione Puglia in data 10/07/2008, ratificato con DGR n. 963 del 09/06/2009, della DGR n. 401 del 16/02/2010, della DGR n. 690 del 09/05/2017, ha adottato le necessarie procedure tecniche ed amministrative per dotarsi della progettazione definitiva ed esecutiva necessaria per l'esecuzione delle opere, entro le scadenze fissate dal citato PNRR;

- con DD n. 78 del 13/07/2023, è stato approvato lo schema del disciplinare tecnico, regolante i rapporti tra il soggetto beneficiario, Regione Puglia, e l'Acquedotto Pugliese SpA, soggetto attuatore, per gli interventi finanziati dal DM 517/2018 e dal DI n. 4 del 12/01/2022;

- con DD n. 79 del 14/07/2023 è stato preso atto:

  a. delle determinazioni assunte in sede di Conferenza di Servizi decisoria, indetta giusta nota PROT/21/11/2022/0002326 della Sezione Mobilità Sostenibile e Vigilanza del TPL, ai sensi degli artt. 14 e segg. della Legge 241/90 e ss.mm.ii., con riferimento al progetto esecutivo della Ciclovia dell'Acquedotto Pugliese, lotti *NR009, NR010, NR011*;
  b. della chiusura con esito positivo, della Conferenza di Servizi, sulla scorta dei pareri favorevoli resi dagli Enti interessati alla procedura ed acquisiti agli atti del procedimento;

- con DD n. 105 del 09/10/2023, come rettificata con la DD n. 115 del 15/11/2023, si è provveduto a:
  - prendere atto delle note prot. n. 51725 del 28/07/2023, n. 51762 del 28/07/2023 e n. 51544 del 27/07/2023, asseverate rispettivamente ai prott. nn. AOO_184/PROT/28/07/2023/0003195, AOO_184/PROT/28/07/2023/0003201 e AOO_184/PROT/27/07/2023/0003177, con cui l'Acquedotto Pugliese SpA, in qualità di soggetto attuatore, ha trasmesso in formato digitale e ha approvato i progetti esecutivi dei seguenti lotti:
    - NR009 - Realizzazione della ciclovia turistica lungo la strada di servizio del Canale Principale dell'Acquedotto Pugliese, nel tratto tra il confine con la Basilicata (Spinazzola) fino a Locorotondo in corrispondenza del nodo idraulico "Figazzano (Locorotondo)" - II lotto funzionale del tronco I da Castel del Monte (Andria) a Masseria Summa (Bitonto), dell'importo di € 7.548.965,47;
    - NR010 - Realizzazione della ciclovia turistica lungo la strada di servizio del Canale Principale dell'Acquedotto Pugliese, nel tratto tra il confine con la Basilicata (Spinazzola)

fino a Locorotondo in corrispondenza del nodo idraulico “Figazzano (Locorotondo)” - tronco II da Masseria Summa (Bitonto) al nodo idrico “Opere 3 e 3bis” (Gioia del Colle), dell’importo di € 11.295.000,00;

- NR011 - “Realizzazione della ciclovia turistica lungo la strada di servizio del Canale Principale dell’Acquedotto Pugliese, nel tratto tra il confine con la Basilicata (Spinazzola) fino a Locorotondo in corrispondenza del nodo idraulico “Figazzano (Locorotondo)” - tronco III dal nodo idrico “Opere 3 e 3bis” (Gioia del Colle) al nodo idrico di Figazzano (Cisternino)” dell’importo di € 13.315.000,00, come da quadro economico, per un totale complessivo di € 32.158.965,47;

- dare atto che la copertura finanziaria della progettazione esecutiva e della realizzazione dei lavori dei lotti in oggetto della Ciclovia dell’Acquedotto Pugliese, per un ammontare complessivo di € 32.158.965,47, viene assicurata con le risorse del PNRR assegnate alla Regione Puglia per la suddetta Ciclovia con il DI n. 4/2022, come specificato dall’art. 3 ed ulteriormente dettagliato all’art. 4, co. 4 del disciplinare tecnico sottoscritto con AQP in data 17/07/2023 e confermato connote prot. n.
AOO_184/PROT/31/07/2023/0003203,
AOO_184/PROT/31/07/2023/0003204 e
AOO_184/PROT/31/07/2023/0003205;

- dichiarare la pubblica utilità del progetto esecutivo dei tre lotti della Ciclovia dell’Acquedotto Pugliese, denominati NR009, NR010, NR011, individuati rispettivamente dai CUP E41B22003640008 - E21B22001590008 - E91B22001990008, ai sensi e per gli effetti dell’art. 8 del comma 1 della LR 3/2005, con efficacia immediata e senza preventiva apposizione del vincolo preordinato all’esproprio;

- stabilire in anni cinque, decorrenti dalla data di efficacia del presente provvedimento, il termine entro cui dovrà essere emanato il decreto di esproprio degli immobili occorrenti per la realizzazione delle opere ai sensi dell’art. 13 del DPR 327/2001;

VISTE

- la nota prot. n. 69218 del 23/10/2024 dell’Acquedotto Pugliese SpA, acclarata al protocollo regionale n. 522153 del 24/10/2024, e la nota prot. n. 74741 del 15/11/2024 dell’Acquedotto Pugliese SpA, acclarata al protocollo regionale n. 564750 del 15/11/2024, con cui il R.U.P. degli interventi in oggetto ha fatto richiesta di estendere la dichiarazione di pubblica utilità, rilasciata con la citata DD n. 105 del 09/10/2023, come rettificata con la DD n. 115 del 15/11/2023, anche alle particelle riportate nell’Allegato A al presente provvedimento, omesse nei Piani particellari approvati, allegando N. 2 due elaborati relativi ai Piani particellari di esproprio dei Lotti NR010 e NR011, integrati con le particelle riportate nel citato Allegato A.

VISTO, ALTRESI’, CHE

- con la nota prot. n. 69218 del 23/10/2024, innanzi citata , il R.U.P. ha precisato che:

  - “le particelle catastali in argomento, pur non essendo state esplicitate nei piani particellari, erano chiaramente indicate negli altri elaborati dei progetti esecutivi approvati”;
  - “a seguito di questa verifica, sono state inviate le comunicazioni necessarie ai sensi degli artt. 11 e 16 del DPR 327/2001 a tutti i proprietari coinvolti”;
  - non sono pervenute osservazioni.

CONSIDERATO

- pertanto, che sussistono i presupposti per dichiarare la pubblica utilità, ai sensi e per gli effetti

dell'art. 8 del comma 1 della LR 3/2005, con efficacia immediata e senza preventiva apposizione del vincolo preordinato all'esproprio, delle particelle riportate nell'Allegato A al presente atto, relative ai lotti denominati NR010 e NR011, individuati rispettivamente dai CUP E21B22001590008 e E91B22001990008.

Tanto premesso, visto e considerato, con il presente provvedimento si procede a:

- prendere atto della nota prot. n. 69218 del 23/10/2024 dell'Acquedotto Pugliese SpA, acclarata al protocollo regionale n. 0522153 del 24/10/2024, con cui il R.U.P. degli interventi in oggetto ha fatto richiesta di estendere la dichiarazione di pubblica utilità, rilasciata con la citata DD n. 105 del 09/10/2023, come rettificata con la DD n. 115 del 15/11/2023, anche alle particelle, relative ai lotti denominati NR010 e NR011, individuati rispettivamente dai CUP E21B22001590008 e E91B22001990008, riportate nell'Allegato A, parte integrante e sostanziale del presente provvedimento, trasmesso con nota prot. n. 74741 del 15/11/2024 dell'Acquedotto Pugliese SpA, acclarata al protocollo regionale n. 564750 del 15/11/2024;
- prendere atto, altresì, dei due piani particellari d'esproprio dei Lotti NR010 e NR011, allegati alla suddetta nota in formato digitale, in atti della Sezione, che sono stati integrati con le particelle riportate nel su citato Allegato A;
- dichiarare la pubblica utilità, ai sensi e per gli effetti dell'art. 8 del comma 1 della LR 3/2005, con efficacia immediata e senza preventiva apposizione del vincolo preordinato all'esproprio, delle particelle riportate nell'Allegato A, parte integrante e sostanziale del presente provvedimento;
- stabilire in anni cinque, decorrenti dalla data di efficacia del presente provvedimento, il termine entro cui dovrà essere emanato il decreto di esproprio degli immobili occorrenti per la realizzazione delle opere ai sensi dell'art. 13 del DPR 327/2001.

Verifica ai sensi del Regolamento UE n. 679/2016 e
del D. Lgs. n. 196/2003 come modificato dal D. Lgs. n. 101/2018
Garanzie alla riservatezza

La pubblicazione dell'atto all'albo, salve le garanzie previste dalla Legge 241/90 e dal D.lgs. n. 33/2013 in tema di accesso ai documenti amministrativi, avviene nel rispetto della tutela alla riservatezza dei cittadini, secondo quanto disposto dal D.Lgs. 196/03 in materia di protezione dei dati personali, nonché dal vigente Regolamento regionale n. 5/2006 per il trattamento dei dati sensibili e giudiziari. Ai fini della pubblicità legale, l'atto destinato alla pubblicazione è redatto in modo da evitare la diffusione dei dati personali identificativi, ovvero il riferimento di dati sensibili; qualora tali dati fossero indispensabili per l'adozione dell'atto, essi sono trasferiti in documenti separati, esplicitamente dichiarati.

ADEMPIMENTI CONTABILI AI SENSI DEL D.LGS N.118/2011 E SS.MM.II.

Il presente provvedimento non comporta alcun mutamento qualitativo o quantitativo di entrata o di spesa né a carico del Bilancio regionale, né a carico di Enti i cui creditori potrebbero rivalersi sulla Regione ed è escluso ogni ulteriore onere aggiuntivo rispetto a quelli già autorizzati a valere sullo stanziamento previsto dal Bilancio regionale.

DETERMINA

Di prendere atto di quanto espresso in narrativa, che costituisce parte integrante e sostanziale del presente atto e che qui si intende integralmente riportato.

1. **Di prendere atto** della nota prot. n. 69218 del 23/10/2024 dell'Acquedotto Pugliese SpA, acclarata al protocollo regionale n. 0522153 del 24/10/2024, con cui il R.U.P. degli interventi in oggetto ha fatto richiesta di estendere la dichiarazione di pubblica utilità, rilasciata con la citata DD n. 105 del 09/10/2023,

come rettificata con la DD n. 115 del 15/11/2023, anche alle particelle, relative ai lotti denominati NR010 e NR011, individuati rispettivamente dai CUP E21B22001590008 e E91B22001990008, riportate nell'Allegato A, parte integrante e sostanziale del presente provvedimento, trasmesso con nota prot. n. 74741 del 15/11/2024 dell'Acquedotto Pugliese SpA, acclarata al protocollo regionale n. 564750 del 15/11/2024.

2. **Di prendere, altresì, atto** dei due piani particellari d'esproprio dei Lotti NR010 e NR011, allegati alla suddetta nota in formato digitale, in atti della Sezione, che sono stati integrati con le particelle riportate nel su citato Allegato A.
3. **Di dichiarare la pubblica utilità**, ai sensi e per gli effetti dell'art. 8 del comma 1 della LR 3/2005, con efficacia immediata e senza preventiva apposizione del vincolo preordinato all'esproprio, delle particelle, riportate nei suddetti due piani particellari d'esproprio dei Lotti NR010 e NR011 e riepilogate, in sintesi, nell'Allegato A, parte integrante e sostanziale del presente provvedimento.
4. **Di stabilire** in anni cinque, decorrenti dalla data di efficacia del presente provvedimento, il termine entro cui dovrà essere emanato il decreto di esproprio degli immobili occorrenti per la realizzazione delle opere ai sensi dell'art. 13 del DPR 327/2001.
5. **Di disporre**, a cura del Responsabile del Procedimento, la notifica del presente provvedimento ad Acquedotto Pugliese SpA ed alla Sezione "Opere pubbliche ed infrastrutture" - Servizio "Gestione Opere pubbliche".
6. **Di pubblicare** il presente provvedimento sul BURP in versione integrale.

Il presente provvedimento, firmato digitalmente ai sensi del DPR 28 dicembre 2000, n.445 del D. Lgs 7 marzo 2005, n.82:

- è stato elaborato attraverso la piattaforma CIFRA2, composto da pagine tutte progressivamente numerate, firmato digitalmente;
- è pubblicato, in modalità telematica ai sensi dell'art.20 comma 3 del Decreto del Presidente della Giunta Regionale n. 22 del 22 gennaio 2021, per un periodo pari a 10 giorni lavorativi sull'Albo pretorio on-line della Regione Puglia;
- è pubblicato ai sensi del d.lgs 33/2013 sul sito ufficiale della Regione Puglia www.regione.puglia.it – Sezione Amministrazione Trasparente – sottosezione di I livello Provvedimenti – sottosezione di II livello Provvedimenti dei Dirigenti Amministrativi – Giunta Regionale;
- è conservato nel sistema regionale di archiviazione;
- è conservato nell'archivio CIFRA2.

ALLEGATI INTEGRANTI

Documento - Impronta (SHA256)
ALLEGATO A -prot. n. 564750 del15_11_2024 di AQP - particelle x dichiarazione pubblica utilità.pdf - a8f0b735ab3f4c1149cac5ef22c6c11c7aade8647b14c5ec7dcbef73fea88965

Il presente Provvedimento è direttamente esecutivo.

Basato sulla proposta n. 184/DIR/2024/00121 dei sottoscrittori della proposta:

E.Q. Programmazione della Mobilità Ciclistica
Vito Vacca

Il Funzionario Istruttore
Francesco Cardaropoli

Firmato digitalmente da:

Il Dirigente della Sezione Mobilità Sostenibile e Vigilanza del Trasporto Pubblico Locale
Francesca Arbore

AOO - PI AQP - N° PROT: 74741/2024 - USCITA DATA: 15/11/2024 12:33

acquedotto pugliese
l'acqua, bene comune

Direzione Industriale - Ingegneria
Approvv.to, Adduttori, Serbatoi e Diramazioni (APPIN)

Alla Regione Puglia
Sezione Mobilità Sostenibile e Vigilanza Del Trasporto
Pubblico Locale
sezione.mobilitaevigilanza.regione@pec.rupar.puglia.it

REGIONE PUGLIA
Protocollo N.0564750/2024 del 15/11/2024
AOO_RP - Classi 13.16

Oggetto: **NR010** "*Realizzazione della ciclovia turistica lungo la strada di servizio del Canale Principale dell'Acquedotto Pugliese - tronco II da Masseria Summa (Bitonto) al nodo idrico "Opere 3 e 3bis" (Gioia del Colle)*" **NR011** - *Realizzazione della ciclovia turistica lungo la strada di servizio del Canale Principale dell'Acquedotto Pugliese - tronco III dal nodo idrico "Opere 3 e 3bis" (Gioia del Colle) al nodo idrico di Figazzano (Cisternino)* – ***trasmisssione elenco particelle integrazione pubblica utilità***

Con riferimento alla nota di questo ufficio n. 69218 del 23/10/2024, si trasmette l'elenco delle particelleper le quali si chiede a Codesta Amministrazione di estendere la dichiarazione di pubblica utilità giusta DD n. 115 del 15/11/2023:

INTERVENTO NR010			
COMUNE	FOGLIO	PATICELLA	SUPERFICIE DA ESPROPRIARE
TORITTO	51	8	6
TORITTO	55	211	6
GRUMO APPULA	73	36	6
GRUMO APPULA	74	241	6
CASSANO DELLE MURGE	48	59	6
CASSANO DELLE MURGE	52	312	6
CASSANO DELLE MURGE	52	316	4,5
CASSANO DELLE MURGE	52	324	6
ACQUAVIVA DELLE FONTI	103	256	6

INTERVENTO NR011			
COMUNE	FOGLIO	PATICELLA	SUPERFICIE DA ESPROPRIARE
NOCI	7	504	1070

Cordiali saluti.

Bari, 15 novembre 2024

IL RUP

Ing. Massimo Pellegrini

Acquedotto Pugliese S.p.A. con unico azionista Regione Puglia • Via Cognetti, 36 - 70121 Bari - Cap. soc. € 41.385.573,60
C.F. e P.I. 00347000721 - REA C.C.I.A.A. di Bari n. 414092 • acquedotto.pugliese@pec.aqp.it - www.aqp.it

Prot. creato in data: 15/11/2024

REGIONE PUGLIA
E
Protocollo N.0564750/2024 del 15/11/2024
AOO_RP - Class: 13.16

DETERMINAZIONE DEL DIRIGENTE SEZIONE OSSERVATORIO FITOSANITARIO 12 dicembre 2024, n. 188

Reg. (UE) 2020/1201 – D.lgs. 19 del 02/02/2021 – D.G.R. 1593/2024 – Applicazione delle misure di eradicazione nelle zone infette dell'Area Delimitata Xylella fastidiosa sottospecie fastidiosa ST1. Integrazione parte dell'ALLEGATO 1/C con l'elenco dei proprietari che ricadono nella zona infetta di 50 m attorno alle piante infette di cui alle Determine 52/2024, 58/2024, 63/2024, 74/2024, 82/2024, 96/2024, 97/2024, 116/2024, 138/2024 e 179/2024.

IL DIRIGENTE DELLA STRUTTURA PROPONENTE

VISTI

- la DDS N. 52 del 06/05/2024 del Registro delle Determinazioni della AOO 181 con oggetto "Reg. (UE) 2020/1201 - D.Lgs 19 del 02/02/2021 – D.G.R. 1866/2022. Prescrizione di misure di eradicazione di 76 piante infette, ai sensi dell'art. 7 del Reg. (UE) 2020/1201, site in agro di Triggiano, Capurso e Bari - Area Delimitata Xylella fastidiosa sottospecie fastidiosa.";
- la DDS N. 58 del 16/05/2024 del Registro delle Determinazioni della AOO 181 con oggetto "Reg. (UE) 2020/1201 - D.Lgs 19 del 02/02/2021 – D.G.R. 1866/2022. Prescrizione di misure di eradicazione di 5 piante infette, ai sensi dell'art. 7 del Reg. (UE) 2020/1201, site in agro di Capurso - Area Delimitata Xylella fastidiosa sottospecie fastidiosa.";
- la DDS N. 63 del 24/05/2024 del Registro delle Determinazioni della AOO 181 con oggetto "Reg. (UE) 2020/1201 - D.Lgs 19 del 02/02/2021 – D.G.R. 1866/2022. Prescrizione di misure di eradicazione di 93 piante infette, ai sensi dell'art. 7 del Reg. (UE) 2020/1201, site in agro di Triggiano - Area Delimitata Xylella fastidiosa sottospecie fastidiosa.";
- la DDS N. 74 del 20/06/2024 del Registro delle Determinazioni della AOO 181 con oggetto "Reg. (UE) 2020/1201 - D.Lgs 19 del 02/02/2021 – D.G.R. 1866/2022. Prescrizione di misure di eradicazione di 101 piante infette, ai sensi dell'art. 7 del Reg. (UE) 2020/1201, site in agro di Triggiano - Area Delimitata Xylella fastidiosa sottospecie fastidiosa.";
- la DDS N. 82 del 09/07/2024 del Registro delle Determinazioni della AOO 181 con oggetto "Reg. (UE) 2020/1201 - D.Lgs 19 del 02/02/2021 – D.G.R. 1866/2022. Prescrizione di misure di eradicazione di 24 piante infette, ai sensi dell'art. 7 del Reg. (UE) 2020/1201, site in agro di Capurso – Area Delimitata Xylella fastidiosa sottospecie fastidiosa.";
- la DDS N. 96 del 25/07/2024 del Registro delle Determinazioni della AOO 181 con oggetto "Reg. (UE) 2020/1201 - D.Lgs 19 del 02/02/2021 – D.G.R. 1866/2022. Prescrizione di misure di eradicazione di 2 piante infette, ai sensi dell'art. 7 del Reg. (UE) 2020/1201, site in agro di Noicattaro - Area Delimitata Xylella fastidiosa sottospecie fastidiosa.";
- la DDS N. 97 del 25/07/2024 del Registro delle Determinazioni della AOO 181 con oggetto "Reg. (UE) 2020/1201 - D.Lgs 19 del 02/02/2021 – D.G.R. 1866/2022. Prescrizione di misure di eradicazione di 7 piante infette, ai sensi dell'art. 7 del Reg. (UE) 2020/1201, site in agro di Triggiano - Area Delimitata Xylella fastidiosa sottospecie fastidiosa.";
- la DDS N. 116 del 16/09/2024 del Registro delle Determinazioni della AOO 181 con oggetto "Reg. (UE) 2020/1201 - D.Lgs 19 del 02/02/2021 – D.G.R. 1866/2022. Prescrizione di misure di eradicazione di 10 piante infette, ai sensi dell'art. 7 del Reg. (UE) 2020/1201, site in agro di Triggiano - Area Delimitata Xylella fastidiosa sottospecie fastidiosa ST1.";
- la DDS N. 138 del 28/10/2024 del Registro delle Determinazioni della AOO 181 con oggetto "Reg. (UE) 2020/1201 - D.Lgs 19 del 02/02/2021 – D.G.R. 1866/2022. Prescrizione di misure di eradicazione di 6 piante infette, ai sensi dell'art. 7 del Reg. (UE) 2020/1201, site in agro di Triggiano - Area Delimitata Xylella fastidiosa sottospecie fastidiosa ST1.";
- la DDS N. 179 del 03/12/2024 del Registro delle Determinazioni della AOO 181 con oggetto "Reg. (UE) 2020/1201 - D.Lgs 19 del 02/02/2021 – D.G.R. 1593/2024. Prescrizione di misure di eradicazione di 9

piante infette, ai sensi dell'art. 7 del Reg. (UE) 2020/1201, site in agro di Triggiano - Area Delimitata Xylella fastidiosa sottospecie fastidiosa ST1.".

CONSIDERATO CHE

- Gli allegati 1/C delle DDS 52/2024, 58/2024, 63/2024, 74/2024, 82/2024, 96/2024, 97/2024, 116/2024, 138/2024 e 179/2024 riportano le informazioni catastali dei terreni sulle quali insistono le piante infette, ma, data la presenza di una notevole parcellizzazione del territorio con numerosi proprietari per singola particella, non sono state elencate le particelle che rientrano nel raggio di 50 m attorno alle piante infette ed i relativi proprietari.
- Innova Puglia spa, sulla base delle coordinate geografiche delle piante infette, di cui alle DDS 52/2024, 58/2024, 63/2024, 74/2024, 82/2024, 96/2024, 97/2024, 116/2024, 138/2024 e 179/2024, ha fornito le informazioni catastali dei terreni che rientrato nel raggio di 50 metri attorno alle piante infette ed i relativi proprietari come riportati nell'allegato 1/C, che forma parte integrante e sostanziale del presente provvedimento.

RITENUTO DI

Dovere integrare parte dell'allegato 1/C delle DDS 52/2024, 58/2024, 63/2024, 74/2024, 82/2024, 96/2024, 97/2024, 116/2024, 138/2024 e 179/2024, con l'allegato 1/C al presente provvedimento per formarne parte integrante e sostanziale, che contiene l'elenco delle particelle che rientrano nel raggio di 50 m attorno alle piante infette individuate nel monitoraggio 2024 ed i relativi proprietari.

VERIFICA AI SENSI DEI D. Lgs 196/03 e del Reg. (UE) n. 679/2016

Garanzie alla riservatezza

La pubblicazione dell'atto sul BURP, nonché la pubblicazione all'Albo pretorio on-line o sul sito istituzionale, salve le garanzie previste dalla legge 241/1990 in tema di accesso ai documenti amministrativi, avviene nel rispetto della tutela della riservatezza dei cittadini secondo quanto disposto dal Regolamento UE n. 679/2016 in materia di protezione dei dati personali, nonché dal D. Lgs. 196/2003 ss.mm.ii., come modificato dal d.lgs. 101/2018 e dal vigente Regolamento regionale 5/2006 per il trattamento dei dati sensibili e giudiziari, in quanto applicabile.

Ai fini della pubblicità legale, il presente provvedimento è stato redatto in modo da evitare la diffusione di dati personali identificativi non necessari ovvero il riferimento alle particolari categorie di dati previste dagli articoli 9 e 10 del Regolamento UE innanzi richiamato; qualora detti dati fossero essenziali per l'adozione dell'atto, essi sono trasferiti in documenti separati esplicitamente richiamati.

ADEMPIMENTI CONTABILI AI SENSI DEL D.lgs. n. 118/2011 e ss.mm.ii.

Il presente provvedimento non comporta alcun mutamento qualitativo o quantitativo di entrata o di spesa né a carico del bilancio regionale né a carico degli enti per i cui debiti i creditori potrebbero rivalersi sulla Regione ed è escluso ogni ulteriore onere aggiuntivo rispetto a quelli già autorizzati a valere sullo stanziamento previsto dal bilancio regionale.

DETERMINA

Di prendere atto di quanto espresso in narrativa, che costituisce parte integrante e sostanziale del presente atto e che qui si intende integralmente riportato.

1. Di integrare parte dell'allegato 1/C delle DDS 52/2024, 58/2024, 63/2024, 74/2024, 82/2024, 96/2024, 97/2024, 116/2024, 138/2024 e 179/2024 con l'allegato 1/C al presente provvedimento per formarne parte integrante e sostanziale, il quale contiene l'elenco delle particelle che rientrano nel raggio di 50 m attorno alle piante infette individuate nel monitoraggio 2024 ed i relativi proprietari, fornito da Innova Puglia spa.

2. Di confermare quanto disposto con le DDS N. 52/2024, 58/2024, 63/2024, 74/2024, 82/2024, 96/2024, 97/2024, 116/2024, 138/2024 e 179/2024.
3. Di prescrivere, ai sensi della lettera a), comma 1 dell'art. 7 del Reg. UE 2020/1201, ai proprietari/conduttori i cui terreni rientrano in tutto o in parte nella zona infetta di 50 m attorno a ciascuna pianta infetta, indicati nell'allegato 1/C, parte integrante e sostanziale del presente provvedimento:
    a. l'estirpazione di tutte le piante che presentino sintomi indicativi della possibile infezione da parte di tale organismo nocivo o che si sospetta siano infette da tale organismo nocivo;
    b. l'estirpazione di tutte le piante appartenenti alla stessa specie delle piante infette, indipendentemente dal loro stato sanitario;
    c. l'estirpazione di tutte le piante di specie diverse da quella delle piante infette risultate infette in altre parti dell'area delimitata;
    d. l'estirpazione di tutte le piante specificate, diverse da quelle di cui alle lettere b) e c), che non siano state immediatamente sottoposte a campionamento e ad analisi molecolare e che non siano risultate indenni dall'organismo nocivo specificato;
4. Di applicare nell'area infetta di cui al presente provvedimento, la deroga di cui al comma 3 dell'art. 7 del Reg. UE 2020/1201, qualora siano presenti piante specificate ufficialmente riconosciute come piante di valore storico;
5. Di stabilire che nell'applicazione delle misure di eradicazione non si procede all'estirpazione di olivo, in quanto tale specie non è suscettibile a *Xylella fastidiosa* sottospecie *fastidiosa ST1*;
6. Di stabilire che la tempistica da rispettare per l'estirpazione delle piante infette è la seguente:

- il presente provvedimento è notificato ai proprietari/conduttori attraverso la pubblicazione all'albo pretorio per 7 gg consecutivi e alla loro PEC qualora presente;
- il provvedimento è notificato con PEC ad ARIF per gli adempimenti conseguenti ed è pubblicato su:
    - Bollettino Ufficiale della Regione Puglia,
    - Portale www.emergenzaxylella.it,
    - Sezione "Amministrazione trasparente", sotto sezione "Provvedimenti dirigenti amministrativi" del sito www.regione.puglia.it;
- il proprietario comunica, durante il tempo di pubblicazione dell'atto e comunque entro massimo 3 giorni dal termine del periodo di pubblicazione, all'Osservatorio (c.zaza@regione.puglia.it - m.cantatore@regione.puglia.it) e all'ARIF (protocollo@pec.arifpuglia.it), se intende estirpare volontariamente le piante oppure se intende avvalersi di ARIF, utilizzando il modello di cui all'allegato 1/B, parte integrante e sostanziale del presente provvedimento, scaricabile anche dal sito www.emergenzaxylella.it;
- nei casi di estirpazione su base volontaria il proprietario deve procedere all'estirpazione entro massimo 10 giorni dalla sua comunicazione e deve concordare con il Servizio fitosanitario la tempistica di esecuzione;
- nei casi di estirpazioni eseguite da ARIF, quest'ultima deve procedere entro massimo 10 giorni successivi alla comunicazione del proprietario;
- se il proprietario, decorsi 3 giorni dal termine del periodo di pubblicazione, non invia alcuna comunicazione, ARIF procede alla rimozione delle piante entro massimo 10 giorni successivi;
- nei casi di rifiuto da parte del proprietario di dare esecuzione alle misure fitosanitarie di cui al presente provvedimento, l'ARIF provvede alla rimozione forzosa delle piante, informando il Prefetto e le Forze dell'Ordine e addebitando gli oneri di estirpazione al proprietario. L'Osservatorio provvede alla contestazione della violazione amministrativa per mancata esecuzione delle prescrizioni fitosanitarie ai sensi del D.lgs 19/2021;
- le operazioni di estirpazione volontaria da parte del proprietario sono controllate da Ispettori/Agenti dell'Osservatorio. Le operazioni di estirpazione eseguite da ARIF sono controllate da assistenti fitosanitari ARIF.

7. Di stabilire che i proprietari/conduttori o ARIF, devono procedere all'estirpazione delle piante ricadenti nei 50 m di cui al punto 3, con la seguente modalità:
    - estirpare le piante ricadenti nei 50 m di cui al punto 3, con mezzi meccanici;
    - distruggere in loco tutta la parte frondosa degli alberi, separata dal tronco, mediante trinciatura o bruciatura se consentito dalla legge e dai relativi regolamenti comunali;
    - lasciare nella disponibilità del proprietario/conduttore la parte legnosa delle piante estirpate, opportunamente depezzata;
    - comunicare alla Soprintendenza eventuali ritrovamenti fortuiti di interesse archeologico.
8. Di stabilire che le operazioni di estirpazione e distruzione devono essere presidiate da almeno un Ispettore fitosanitario/Agente/Assistente fitosanitario che deve:
    - essere di ausilio per determinare le piante oggetto del presente provvedimento,
    - verificare la correttezza delle operazioni di estirpazione e distruzione delle piante,
    - provvedere alla redazione di apposito verbale che è atto propedeutico e indispensabile per il riconoscimento del contributo;
9. Di stabilire che a seguito di accertato impedimento all'estirpazione volontaria o tramite ARIF, a causa di intervento di terze persone (documentato e verbalizzato ai sensi degli art. 46, 47 del DPR 445/2000 e dell'art. 76 per dichiarazioni mendaci), l'Ispettore/Agente/Assistente fitosanitario o ARIF, richieda al Prefetto, ai sensi dell'art. 33 c. 2 del D. Lgs. n. 19 del 02/02/2021, l'ausilio della forza pubblica nelle operazioni di estirpazione delle piante ricadenti nei 50 m;
10. Di stabilire che, qualora il proprietario/conduttore non proceda al concreto avvio delle attività di estirpazione delle piante infette e delle piante ricadenti nei 50 m entro massimo 10 giorni dall'avvenuta notifica, la Sezione Osservatorio fitosanitario disporrà l'abbattimento coatto delle piante infette, per il tramite dell'ARIF, denunciando la circostanza alla Procura della Repubblica competente ai sensi degli artt. 500 e 650 c.p., all'applicazione della sanzione amministrativa di cui al comma 13 dell'art. 55 del D. Lgs. 19/2021, non riconoscere alcun contributo a qualunque titolo per l'abbattimento delle piante;
11. Di stabilire che in caso di estirpazione delle piante ricadenti nei 50 m, per le motivazioni espresse in narrativa, potrà essere riconosciuto per ogni albero estirpato, un contributo previsto dal regime di aiuto di cui alla D.G.R. n. 994 del 15/07/2024. Il proprietario può comunicare all'ARIF e, per conoscenza, alla Sezione Osservatorio fitosanitario, il codice fiscale ed i riferimenti bancari ove effettuare (qualora ammissibile) il relativo bonifico (come da allegato 1/B, parte integrante del presente atto, scaricabile anche dal sito www.emergenzaxylella.it);
12. Di dichiarare il presente provvedimento immediatamente esecutivo in quanto le misure di eradicazione di cui al presente provvedimento devono essere applicate con immediatezza ai sensi del comma 1 dell'art. 13 del Reg. (UE) 2020/1201;
13. Di trasmettere il presente atto con unica PEC:
    - Ai comuni di Triggiano (BA), Capurso (BA), Noicattaro (BA), Bari affinché provvedano con urgenza dalla data di invio del presente atto all'affissione all'Albo Pretorio della presente determinazione per la durata di 7 (sette) giorni naturali e consecutivi. Tale affissione, ai sensi dell'art. 21 bis L. 241/1990 e s.m.i., decorso il settimo giorno dalla data di pubblicazione assume valore di notifica ai proprietari/conduttori interessato all' estirpazioni;
    - all'ARIF per le attività di competenza in base alla L.R. 19/2019, alla D.G.R. 343/2022 e al Decreto Legge 27/2019 convertito con L. 44/2019;
    - al Sig. Prefetto di Bari affinché ai sensi dell'art. 33 del D.lgs 19/2021 su richiesta dell'Osservatorio/ ARIF ove di necessità, disponga l'ausilio della forza pubblica nelle operazioni di estirpazione.

Il presente atto, redatto attraverso la piattaforma CIFRA2, firmato digitalmente e adottato in unico originale:

- è composto da n 8 (otto) facciate, dall'Allegato 1/B composto da n 2 (due) facciate e dall'Allegato 1/C costituito da n 79 (settantanove) facciate, sarà conservato e custodito, ai sensi delle Linee Guida del Segretario generale della Giunta Regionale e del Segretario Generale del Presidente, prot. n.

AOO_022/652 del 31.3.2020, nei sistemi di archiviazione digitale dell'Amministrazione Regionale;

- sarà trasmesso, tramite piattaforma CIFRA2, al Segretariato della Giunta Regionale e sarà pubblicato nella sezione "Amministrazione Trasparente" sul sito istituzionale della Regione Puglia, per le finalità di cui al D.Lgs. n. 33/2013 e ss.mm.ii.;
- sarà notificato all'Agenzia Regionale Attività Irrigue e Forestali per l'adozione degli atti conseguenti;
- sarà pubblicato per 10 giorni lavorativi a decorrere dalla data della sua adozione, ai sensi dell'art. 20 comma 3 del D.P.G.R. n. 22/2021, all'Albo regionale on line e conservato nei sistemi informatici regionali CIFRA" e Sistema Puglia.

Avverso la presente determinazione, ai sensi dell'art. 3 comma 4° della L. 241/90 e s.m.i. si può proporre, nei termini di legge dalla notifica dell'atto, ricorso giurisdizionale amministrativo o, in alternativa, ricorso straordinario (ex D.P.R. 1199/1971).

ALLEGATI INTEGRANTI

Documento - Impronta (SHA256)
allegato 1 B_ARIF_FASTIDIOSA.pdf - 962208f907153980100b906175e2db229f463022d4d41950356753aea191bdad
ALL1_C.pdf - cd821e749600c01e5f4e2d12760805c3afade167abc3680bc7aca55a821938f1

Il presente Provvedimento è direttamente esecutivo.

Basato sulla proposta n. 181/DIR/2024/00193 dei sottoscrittori della proposta:

E.Q. "Gestione dell'emergenza fitosanitaria Xylella fastidiosa fastidiosa"
Claudio Zaza

E.Q."Programmazione e gestione fitosanitaria"
Anna Percoco

Firmato digitalmente da:

Il Dirigente della Sezione Osservatorio Fitosanitario
Salvatore Infantino

ALLEGATO 1/B

ARIF
VIA DELLE MAGNOLIE, 6 -70026 MODUGNO
protocollo@pec.arifpuglia.it

REGIONE PUGLIA
SEZIONE OSSERVATORIO FITOSANITARIO
c.zaza@regione.puglia.it
fra.palmisano@regione.puglia.it
m.cantatore@regione.puglia.it

OGGETTO: Anno 2024 – DDS N. …… DEL .....COMUNICAZIONE ESTIRPAZIONE PIANTE.

Con la presente il/la sottoscritto/a ……., nato/a a..... il ……..Codice Fiscale…… in qualità di .....(specificare se diverso dall'intestatario indicato nella DDS di cui all'oggetto, in tal caso allegare relativa documentazione probatoria), dichiara **di procedere all'estirpazione** delle piante di cui alla DDS in oggetto:

☐ **tramite ARIF**

☐ **a proprie cure e spese (abbattimento volontario**)

In caso di **abbattimento volontario**, rispetta ed accetta quanto prescritto nell'atto in oggetto e pertanto si comunica:

- Per l'abbattimento si propone all'Ispettore Fitosanitario la data del_____;
- Per le comunicazioni sulle operazioni di estirpazione l'Ispettore Fitosanitario potrà contattare il seguente numero telefonico_____(*necessario per definire gli accordi operativi di campo*).
- la presente espressione di volontà è irrevocabile, consapevole che si deve procedere con immediatezza all'estirpazione della/e pianta/e infette e che simile circostanza è perseguibile ai sensi degli artt. 650 e 500 del c.p.;
- Allega copia del documento di riconoscimento in corso di validità, debitamente firmata e datata in calce.

Il contributo per ogni albero abbattuto che potrà essere riconosciuto qualora ritenuto ammissibile, deve essere corrisposto a:

- nome e cognome_____
- nato/a il_____a_____
- Codice fiscale_____
- residente in_____a_____
- codice IBAN_____

(allegare fotocopia delle coordinate bancarie - IBAN)

Data_____ In Fede, _____

(*firma del titolare giuridico del terreno*)

DICHIARAZIONE SOSTITUTIVA DELL'ATTO DI NOTORIETA'
(art. 47 D.P.R. 28 dicembre 2000, n. 445)

Il/La sottoscritto/a_____nato/a a_____(_____)
Il_____C.F._____, residente a_____(_),
in_____n._____, consapevole che le dichiarazioni mendaci, in applicazione dell'art. 76 del D.P.R. 445/2000, sono punite ai sensi del codice penale e delle leggi speciali in materia e che comunque comportano la decadenza dai benefici eventualmente conseguiti con il provvedimento emanato sulla base della dichiarazione non veritiera

DICHIARA

- Di non essere una "impresa in difficoltà" ai sensi del punto 14 del paragrafo 1 dell'art. 2 del Reg 702/2014;
- Di non essere destinatario di un ordine di recupero pendente a seguito di una decisione della Commissione europea che dichiara gli aiuti illegittimi e incompatibili con il mercato interno;
- Di essere_____(1), dei seguenti terreni contraddistinti in catasto terreni:
  - agro di_____foglio_____particelle_____
  - agro di_____foglio_____particelle_____
  - agro di_____foglio_____particelle_____

e che tutti i dati riportati in domanda sono veritieri.

Luogo data in fede

(1) Proprietario, comproprietario, nudo proprietario etc…
Nel caso in cui le piante estirpate appartengano a più comproprietari, preferibilmente, uno solo di essi richiede l'intero indennizzo allegando la delega degli altri comproprietari come da schema riportato nel mod. 4 della D.G.R. 940/2017, pubblicata sul sito istituzionale www.emergenzaxylella.it.

ALLEGATO 1/C

ZONA INFETTA DI 50 M ATTORNO ALLE PIANTE INFETTE (1654976,1654989)				
AGRO	**SEZIONE**	**FOGLIO**	**PARTICELLE**	**PROPRIETARI**
BARI	A	63	449	COMUNE BARI
BARI	A	63	448	ADDANTE RAFFAELE
BARI	A	63	447	ADDANTE RAFFAELE
BARI	A	63	399	COMUNE BARI
BARI	A	63	394	COMUNE BARI
BARI	A	63	423	VICTORIA IMMOBILIARE SRL CON SEDE IN BARI
BARI	A	63	173	RUBINO GIUSY,PETRELLI ANNA,RUBINO MARIANGELA
BARI	A	63	164	COMUNE BARI
BARI	A	63	153	COMUNE BARI
TRIGGIANO		1	351	CASTELLANO FRANCESCO,CIANCIOTTA CARLA

ZONA INFETTA DI 50 M ATTORNO ALLE PIANTE INFETTE (1678073)			
AGRO	**FOGLIO**	**PARTICELLE**	**PROPRIETARI**
CAPURSO	14	204	TANGORRA MARIA DOMENICA
CAPURSO	14	203	BONDANESE PASQUINA,SEGGIOLI ANTONIO
CAPURSO	14	201	D`ALESSANDRO VINCENZO,D`ALESSANDRO FRANCA,D`ALESSANDRO ANNA,D`ALESSANDRO SERGIO,D`ALESSANDRO FILIPPO,D`ALESSANDRO DOMENICO,D`ALESSANDRO MICHELE
CAPURSO	14	200	PERILLI ROSA
CAPURSO	14	206	DIDONNA VITANGELO
CAPURSO	14	205	FICARELLA ROSA ANNA PIA
CAPURSO	14	413	FIORE ROSA,DE FRANCESCO MARIA,FIORE NUNZIO
CAPURSO	14	276	PERILLI VITO
CAPURSO	14	197	PERILLI VITO
CAPURSO	14	331	BONDANESE PASQUINA,SEGGIOLI ANTONIO
CAPURSO	14	198	PERILLI VITO

ZONA INFETTA DI 50 M ATTORNO ALLE PIANTE INFETTE (1678403)			
AGRO	**FOGLIO**	**PARTICELLE**	**PROPRIETARI**
CAPURSO	15	203	FALCO GAETANO,MARIELLA TERESA
CAPURSO	15	134	DI GIOIA ROSA
CAPURSO	15	133	FALCO GAETANO,MARIELLA TERESA
CAPURSO	15	94	PERRULLI FRANCA,GLORIOSO MICHELE
CAPURSO	15	93	FALCO GAETANO
CAPURSO	15	92	MARIELLA TERESA,FALCO GAETANO
CAPURSO	15	91	FALCO GAETANO,MARIELLA TERESA
CAPURSO	15	90	FALCO GAETANO,MARIELLA TERESA
CAPURSO	15	89	FALCO GAETANO,MARIELLA TERESA
CAPURSO	15	374	LASORELLA GIUSEPPE GIOVANNI IT
CAPURSO	15	292	DI GIOIA ROSA

ZONA INFETTA DI 50 M ATTORNO ALLE PIANTE INFETTE (1675957)			
AGRO	**FOGLIO**	**PARTICELLE**	**PROPRIETARI**
CAPURSO	15	185	ANCONA FILOMENA ANNA MARIA
CAPURSO	15	100	PAGONE ANGELA ROSA
CAPURSO	15	99	NOCENTE ANGELA
CAPURSO	15	95	ANCONA FILOMENA ANNA MARIA
CAPURSO	15	81	DEFLORIO GUGLIELMO,DEFLORIO GIUSEPPE
CAPURSO	15	275	CICINELLI VITO

ZONA INFETTA DI 50 M ATTORNO ALLE PIANTE INFETTE (1678330)			
AGRO	**FOGLIO**	**PARTICELLE**	**PROPRIETARI**
CAPURSO	14	369	PERILLI MARIA,PRIGIGALLO ANTONIO
CAPURSO	14	228	DE MARIO VINCENZO
CAPURSO	14	227	VIDEMA IMMOBILIARE S.R.L.
CAPURSO	14	264	DE MARIO VINCENZO
CAPURSO	14	263	BONDANESE MARIO,CARBONARA MICHELE,TATONE VITO,CARBONARA DAMIANO,SETTANNI MARIA,BONDANESE GIUSEPPE,CARBONARA GIUSEPPE,MARIANI EMILIA,CARBONARA ANGELA,SETTANNI ACATEMERA,PIETRANTONIO ANNA,TATONE MARIO,SETTANNI VINCENZA,SETTANNI TERESA,SETTANNI GIUSEPPE,BONDANESE FRANCESCO,SETTANNI CHIARA,BONDANESE SAVERIO,BONDANESE GAETANO,TATONE SAVERIO
CAPURSO	14	262	MASTROLONARDO ROCCO
CAPURSO	14	172	VIDEMA IMMOBILIARE S.R.L.
CAPURSO	14	171	BERARDI GERARDO
CAPURSO	14	170	BERARDI GERARDO
CAPURSO	14	169	BERARDI GERARDO
CAPURSO	14	168	LASORELLA ANNA
CAPURSO	14	167	LASORELLA ANNA
CAPURSO	14	165	PRIGIGALLO ANTONIO
CAPURSO	14	175	BERARDI GERARDO
CAPURSO	14	174	BERARDI GERARDO
CAPURSO	14	173	VIDEMA IMMOBILIARE S.R.L.

ZONA INFETTA DI 50 M ATTORNO ALLE PIANTE INFETTE (1679206,1681227,1678594,1681235,1678603,1678608,1679240)			
AGRO	**FOGLIO**	**PARTICELLE**	**PROPRIETARI**
CAPURSO	14	266	DE MICHELE ENRICO
CAPURSO	14	265	MARIANI ASSUNTA,MARIANI FRANCESCA
CAPURSO	15	282	CARBONARA MATTIA
CAPURSO	15	281	AGRATI ANNA MARIA,MACCI LUIGI
CAPURSO	15	85	POMPILIO CLAUDIO
CAPURSO	15	75	TATONE ISABELLA
CAPURSO	15	74	GRITTANI ROCCO
CAPURSO	15	73	CONSALVO ROSA
CAPURSO	15	72	CONSALVO ROSA,NITTI FRANCESCO
CAPURSO	15	42	CAFFARO LORENA ANNA,CAFFARO VITO
CAPURSO	15	41	CARDONE ACATEMERA,CARDONE GIUSEPPINA
CAPURSO	15	39	MARIANI ANDREA
CAPURSO	15	29	PERILLI VINCENZA
CAPURSO	15	28	PERILLI VINCENZA
CAPURSO	15	27	CONSALVO RAFFAELE
CAPURSO	15	26	CONSALVO RAFFAELE
CAPURSO	15	25	PERILLI VINCENZA
CAPURSO	15	24	PERILLI VINCENZA,ANNUNZIATA ERNESTO
CAPURSO	15	23	FLORIO PASQUALE,FLORIO NICOLA
CAPURSO	15	21	DEFLORIO MICHELE,LITURRI MARIA ROCCHINA
CAPURSO	15	300	CARBONARA MATTIA
CAPURSO	15	266	GRITTANI ROCCO
CAPURSO	15	265	GRITTANI ROCCO
CAPURSO	15	260	CARINGELLA FILOMENA
CAPURSO	15	198	MARIANI ASSUNTA,MARIANI FRANCESCA
CAPURSO	15	197	PERILLI ROSA
CAPURSO	14	182	DIDONNA VITANGELO
CAPURSO	14	181	DIDONNA PALMA
CAPURSO	14	180	DIDONNA PALMA
CAPURSO	14	329	DIDONNA PALMA
CAPURSO	14	178	FIORE NUNZIO,FIORE ROSA,DE FRANCESCO MARIA

ZONA INFETTA DI 50 M ATTORNO ALLE PIANTE INFETTE (1677746,1677761)			
AGRO	**FOGLIO**	**PARTICELLE**	**PROPRIETARI**
CAPURSO	14	576	VOLPE FRANCESCO
CAPURSO	14	103	PORTINCASA ANGELA
CAPURSO	14	100	LAMPIGNANO VITO,LAMPIGNANO GIUSEPPE,LAMPIGNANO VITO,LAMPIGNANO VINCENZO,TATONE ADELE
CAPURSO	14	454	ADDANTE LUIGI,ADDANTE LUCIA
CAPURSO	14	106	LARICCHIA LUIGI
CAPURSO	14	317	SACCOGNA ANGELA
CAPURSO	14	316	PIGLIONICA GIOVANNI
CAPURSO	14	315	TATONE ADELE,LAMPIGNANO VINCENZO,LAMPIGNANO GIUSEPPE,LAMPIGNANO VITO,LAMPIGNANO VITO
CAPURSO	14	644	LOMBARDI GIACOMO

ZONA INFETTA DI 50 M ATTORNO ALLE PIANTE INFETTE (1679695,1679722,1680411,1679094)			
AGRO	**FOGLIO**	**PARTICELLE**	**PROPRIETARI**
CAPURSO	14	366	ROMANO ANNAMARIA,ROMANO ANTONIO,MURGOLO SANTA,ROMANO MICHELE
CAPURSO	14	461	ROMANO ANTONIO,MURGOLO SANTA,ROMANO ANNAMARIA,ROMANO MICHELE
CAPURSO	14	442	MADEO MARIA COSTANZA
CAPURSO	15	191	POMPILIO MARIETTA
CAPURSO	15	190	MASTROLONARDO GIOVANNI
CAPURSO	15	288	TRAVAGLIO DOMENICA,NITTI AGATA,NITTI MICHELE,SALIANO GIUSEPPE,NITTI ANNA,NITTI MARIA,NITTI LUCIANO,NITTI MARIA TERESA,SALIANO BENEDETTO,NITTI ANGELA,NITTI GIUSEPPE,SALIANO RAFFAELLA,TRAVAGLIO NICOLA,SALIANO AGATA,TRAVAGLIO GIUSEPPE,NITTI GIOVANNI
CAPURSO	15	279	AGRATI ANNA MARIA,MACCI LUIGI
CAPURSO	15	32	DE NICOLO` MARIA
CAPURSO	15	23	FLORIO PASQUALE,FLORIO NICOLA
CAPURSO	15	22	FLORIO NICOLA,FLORIO PASQUALE
CAPURSO	15	9	BRUZZESE MARIA ROSA PASQUALINA
CAPURSO	15	8	D` ASTICE MARIA GIOVANNA
CAPURSO	15	7	SQUEO VITO GIUSEPPE
CAPURSO	15	258	SELVAGGIO VINCENZO,SELVAGGIO STELLA
CAPURSO	15	19	ADDANTE LIVIA PAOLA
CAPURSO	15	14	TRAVAGLIO GIUSEPPE,NITTI AGATA,SALIANO GIUSEPPE,NITTI MARIA,NITTI MARIA TERESA,NITTI ANGELA,NITTI LUCIANO,NITTI ANNA,NITTI GIUSEPPE,SALIANO AGATA,TRAVAGLIO NICOLA,SALIANO BENEDETTO,SALIANO RAFFAELLA,TRAVAGLIO DOMENICA,NITTI GIOVANNI,NITTI MICHELE
CAPURSO	15	13	SELVAGGIO VINCENZO,SELVAGGIO STELLA
CAPURSO	15	10	OTTOLINO ANGELA,OTTOLINO MARIA
CAPURSO	15	255	VOLPE FRANCESCO
CAPURSO	15	254	DE SARIO ANGELO,DE SARIO ANGELO
CAPURSO	15	253	DE SARIO DI MELE ANGELA
CAPURSO	14	323	MURGOLO SANTA,ROMANO MICHELE,ROMANO ANTONIO,ROMANO ANNAMARIA

ZONA INFETTA DI 50 M ATTORNO ALLE PIANTE INFETTE (1678464)			
AGRO	**FOGLIO**	**PARTICELLE**	**PROPRIETARI**
CAPURSO	14	504	DIDONNA LUIGI
CAPURSO	14	364	FAVUZZI SERAFINA,FAVUZZI OLIMPIA
CAPURSO	14	405	DI GIOIA NICOLA
CAPURSO	14	117	PALUMBO PASQUALE
CAPURSO	14	116	DIDONNA LUIGI
CAPURSO	14	115	DIDONNA LUIGI
CAPURSO	14	109	DI GIOIA NICOLA

ZONA INFETTA DI 50 M ATTORNO ALLE PIANTE INFETTE (1681213)			
AGRO	**FOGLIO**	**PARTICELLE**	**PROPRIETARI**
CAPURSO	14	365	PATANO NUNZIO
CAPURSO	14	350	MADEO MARIA COSTANZA
CAPURSO	14	349	BATTISTA MIRKO
CAPURSO	14	461	ROMANO ANTONIO,MURGOLO SANTA,ROMANO ANNAMARIA,ROMANO MICHELE
CAPURSO	14	445	ROBERTO GIUSEPPE ANTONIO
CAPURSO	14	444	MADEO MARIA COSTANZA
CAPURSO	14	443	ROBERTO GIUSEPPE ANTONIO
CAPURSO	14	442	MADEO MARIA COSTANZA
CAPURSO	14	489	PATANO NUNZIO
CAPURSO	14	488	MADEO MARIA COSTANZA
CAPURSO	14	122	BATTISTA MIRKO
CAPURSO	14	121	MADEO MARIA COSTANZA,BATTISTA MIRKO
CAPURSO	14	120	BATTISTA MIRKO
CAPURSO	14	322	MURGOLO SANTA,ROMANO MICHELE,ROMANO ANTONIO,ROMANO ANNAMARIA
CAPURSO	14	498	ADDANTE CHIARA,ADDANTE MICHELE
CAPURSO	14	497	MADEO MARIA COSTANZA
CAPURSO	14	496	ADDANTE CHIARA,ADDANTE MICHELE

ZONA INFETTA DI 50 M ATTORNO ALLE PIANTE INFETTE (1662223,1662073)			
AGRO	**FOGLIO**	**PARTICELLE**	**PROPRIETARI**
CAPURSO	14	516	PORCELLI GIOVANNI,BONDANESE ROSA
CAPURSO	14	389	SETTANNI FEDELE,SETTANNI ANGELO,SETTANNI SERENA
CAPURSO	14	425	SETTANNI FEDELE,SETTANNI SERENA,SETTANNI ANGELO
CAPURSO	14	424	SETTANNI FEDELE,SETTANNI ANGELO,SETTANNI SERENA
CAPURSO	13	471	CAPOBIANCO RAFFAELE DOMENICO,CAPOBIANCO SALVATORE,CAPOBIANCO MARIA ANGELA
CAPURSO	13	672	PERILLI VINCENZA,BATTISTA LUCIA,BELLIZZI MARIA GIUSEPPA,PERILLI PASQUALE,PERILLI FRANCESCA,PERILLI DOMENICO
CAPURSO	13	1520	PERILLI VINCENZA,PERILLI MARIA,PERILLI MICHELE
CAPURSO	13	1519	PERILLI MARIA,PERILLI MICHELE,PERILLI VINCENZA
CAPURSO	13	1518	PERILLI VINCENZA,CAPOBIANCO VITO ORONZO,MARIELLA CARMELA,PERILLI MARIA,PERILLI MICHELE
CAPURSO	13	1517	MARIELLA CARMELA,PERILLI MICHELE,PERILLI MARIA,CAPOBIANCO VITO ORONZO,PERILLI VINCENZA
CAPURSO	13	1516	PERILLI MICHELE,PERILLI VINCENZA,PERILLI MARIA
CAPURSO	13	1515	PERILLI VINCENZA,PERILLI MICHELE,PERILLI MARIA
CAPURSO	13	1514	PERILLI VINCENZA,PERILLI MARIA,PERILLI MICHELE
CAPURSO	13	1512	PERILLI VINCENZA,PERILLI FRANCESCA,PERILLI DOMENICO,BELLIZZI MARIA GIUSEPPA,BATTISTA LUCIA,PERILLI PASQUALE
CAPURSO	13	1511	PERILLI VINCENZA,BELLIZZI MARIA GIUSEPPA,BATTISTA LUCIA,PERILLI FRANCESCA,PERILLI DOMENICO,PERILLI PASQUALE
CAPURSO	13	454	SASSANELLI ROSA,SASSANELLI ARCANGELO
CAPURSO	13	453	SASSANELLI ROSA,SASSANELLI ARCANGELO
CAPURSO	13	349	CAPOBIANCO FERDINANDO
CAPURSO	13	115	RUBINO PETRONILLA,PORCELLI ANNA,PORCELLI ROSSELLA
CAPURSO	13	473	DI GEMMA IRENE,DI GEMMA VINCENZO,DI GEMMA GIOVANNI,DI GEMMA MARIA
CAPURSO	14	616	SANTORSOLA ROSA,DE MARIO PASQUALE
CAPURSO	14	688	SAVINO LUISA ELVIRA
CAPURSO	14	685	SAVINO MICHELE
CAPURSO	14	615	DE MARIO PASQUALE,SANTORSOLA ROSA

ZONA INFETTA DI 50 M ATTORNO ALLE PIANTE INFETTE (1652763)			
AGRO	**FOGLIO**	**PARTICELLE**	**PROPRIETARI**
CAPURSO	12	391	VOLPE FILOMENA MARIA ELVIR
CAPURSO	12	176	VOLPE FILOMENA MARIA ELVIR
CAPURSO	12	175	VOLPE FILOMENA MARIA ELVIRA
CAPURSO	12	172	VOLPE FILOMENA MARIA ELVIRA
CAPURSO	12	171	VOLPE FILOMENA MARIA ELVIRA
CAPURSO	12	228	VOLPE FILOMENA MARIA ELVIRA
CAPURSO	12	227	COSTANZA GIUSEPPE

ZONA INFETTA DI 50 M ATTORNO ALLE PIANTE INFETTE (1660915,1663690,1663853,1659903,1660841,1662907)			
AGRO	**FOGLIO**	**PARTICELLE**	**PROPRIETARI**
CAPURSO	13	1270	PONTRELLI ANNA,VERDONI GIOVANNI
CAPURSO	13	1269	DI GIOIA DOMENICO,SANTORSOLA MARIA
CAPURSO	13	1268	PONTRELLI ANNA,VERDONI GIOVANNI
CAPURSO	13	1267	DI GIOIA DOMENICO,SANTORSOLA MARIA
CAPURSO	13	1266	PONTRELLI ANNA,VERDONI GIOVANNI
CAPURSO	13	1265	DI GIOIA DOMENICO,SANTORSOLA MARIA
CAPURSO	12	346	CEGLIE VINCENZO
CAPURSO	13	694	BUX BARBARA,CAPOBIANCO CARLO
CAPURSO	13	675	ESPOSITO RITA,PARTIPILO VINCENZO
CAPURSO	13	674	PARTIPILO VINCENZO,ESPOSITO RITA
CAPURSO	13	666	VERDONI GIOVANNI,PONTRELLI ANNA
CAPURSO	13	630	DI GIULIO NICOLA,FLORIO ROSA
CAPURSO	13	92	CARELLA MARIA TERESA,LISCO PASQUALE
CAPURSO	13	629	RUBINO GIOVANNI
CAPURSO	13	1065	FORNARELLI GIOVANNA,FORNARELLI ANGELA,FORNARELLI CARMELA,FORNARELLI NICOLETTA
CAPURSO	13	1064	FORNARELLI ANGELA,FORNARELLI NICOLETTA,FORNARELLI CARMELA,FORNARELLI GIOVANNA
CAPURSO	13	622	TAGARELLI MARGHERITA,CAPUTI DOMENICO
CAPURSO	13	1194	CAPUTI RAFFAELLA
CAPURSO	13	1193	CAPUTI RAFFAELLA
CAPURSO	13	1192	CAPUTI DOMENICO,TAGARELLI MARGHERITA

CAPURSO	13	105	CAPUTI DOMENICO
CAPURSO	13	102	FORNARELLI CARMELA,FORNARELLI ANGELA,FORNARELLI NICOLETTA,FORNARELLI GIOVANNA
CAPURSO	13	451	ESPOSITO RITA,PARTIPILO VINCENZO
CAPURSO	13	111	RUBINO GIOVANNI
CAPURSO	12	767	MASTROLIA MICHELE
CAPURSO	12	766	MASTROLIA MICHELE
CAPURSO	12	199	FERRARA OLGA,FERRARA MICHELE,RUBINO ALFREDO,RUBINO MICHELE MARIA,RUBINO ANNALISA,FERRARA NICOLA,GIANNELLI ANNA MARIA ROSARIA,RUBINO MICHELE,FERRARA ANNA,RUBINO GIUSEPPE,COLASANTI MAURIZIO,COLASANTI ANNAMARIA,RUBINO MARIO,DELL`ANDRO ENZO MARIA,COLASANTI FABRIZIO
CAPURSO	12	293	ANCONA FILOMENA
CAPURSO	12	292	ANCONA FILOMENA
CAPURSO	12	291	ANCONA FILOMENA
CAPURSO	12	289	NITTI ANNA COSTANTINA
CAPURSO	12	288	NITTI ANNA COSTANTINA
CAPURSO	12	284	NITTI ANNA COSTANTINA
CAPURSO	12	140	ANCONA FILOMENA
CAPURSO	12	139	MASTROLIA MICHELE
CAPURSO	12	137	RONCHI NUNZIA,PONTRELLI FRANCESCA
CAPURSO	12	136	ADDANTE DOMENICO
CAPURSO	12	135	ADDANTE DOMENICO
CAPURSO	12	134	ADDANTE DOMENICO
CAPURSO	12	133	DELMEDICO FILOMENA,ADDANTE DOMENICO
CAPURSO	12	132	ADDANTE DOMENICO
CAPURSO	12	221	MASTROLIA MICHELE
CAPURSO	12	200	CEGLIE VINCENZO

ZONA INFETTA DI 50 M ATTORNO ALLE PIANTE INFETTE (1679713)			
AGRO	**FOGLIO**	**PARTICELLE**	**PROPRIETARI**
NOICATTARO	10	366	REGIONE PUGLIA - DEMANIO FERROVIARIO
NOICATTARO	10	1345	GALLONE ROSA,BERARDI DOMENICO
NOICATTARO	10	1344	REGIONE PUGLIA DEMANIO REGIONALE RAMO FERROVIE
NOICATTARO	10	1343	BERARDI DOMENICO,GALLONE ROSA
NOICATTARO	10	1342	REGIONE PUGLIA DEMANIO REGIONALE RAMO FERROVIE
NOICATTARO	10	1328	REGIONE PUGLIA DEMANIO REGIONALE RAMO FERROVIE
NOICATTARO	10	1327	BERARDI CARMELA,GALLONE ROSA
NOICATTARO	10	1338	LASORELLA MARIA
NOICATTARO	10	1337	REGIONE PUGLIA DEMANIO REGIONALE RAMO FERROVIE
NOICATTARO	10	1334	DIVELLA ANGELA
NOICATTARO	10	129	PETROSINO CECILIA

ZONA INFETTA DI 50 M ATTORNO ALLE PIANTE INFETTE (1673675)			
AGRO	**FOGLIO**	**PARTICELLE**	**PROPRIETARI**
NOICATTARO	8	240	CAPUTO EMILIA ANNA ROSA,LAGIOIA FRANCESCO
NOICATTARO	8	175	CAPUTO EMILIA ANNA ROSA,LAGIOIA FRANCESCO
NOICATTARO	8	83	CIAVARELLA FRANCESCO,CIAVARELLA NICOLA
NOICATTARO	8	80	SETTANNI STEFANO
NOICATTARO	8	79	LAUDADIO DONATA,SETTANNI STEFANO

ZONA INFETTA DI 50 M ATTORNO ALLE PIANTE INFETTE (1679920)			
AGRO	**FOGLIO**	**PARTICELLE**	**PROPRIETARI**
TRIGGIANO	22	251	ANCONA ROSA
TRIGGIANO	22	217	DIZONNO GIUSEPPE
TRIGGIANO	22	133	BATTISTA MICHAEL VINCENT,BATTISTA COSTANTINA MARIA,BATTISTA MARLENE ELISABETH,BATTISTA ROSALYN JEANNE
TRIGGIANO	22	132	DOS SANTOS ANABELA,LATTANZIO GIUSEPPE
TRIGGIANO	22	131	LATTANZIO GIUSEPPE,DOS SANTOS ANABELA
TRIGGIANO	22	130	DOS SANTOS ANABELA,LATTANZIO GIUSEPPE

ZONA INFETTA DI 50 M ATTORNO ALLE PIANTE INFETTE (1681158)			
AGRO	**FOGLIO**	**PARTICELLE**	**PROPRIETARI**
CAPURSO	15	346	DI FRONZO RAFFAELE
CAPURSO	14	321	ROMANO ANNAMARIA,ROMANO MICHELE,ROMANO ANTONIO,MURGOLO SANTA
CAPURSO	14	320	ROMANO ANNAMARIA,ROMANO ANTONIO,ROMANO MICHELE,MURGOLO SANTA
TRIGGIANO	22	92	NOE` GIUSEPPE,NICASSIO ACATEMERA
TRIGGIANO	22	186	NOE` GIUSEPPE,NICASSIO ACATEMERA
TRIGGIANO	22	287	NOE` GIUSEPPE

ZONA INFETTA DI 50 M ATTORNO ALLE PIANTE INFETTE (1680806)			
AGRO	**FOGLIO**	**PARTICELLE**	**PROPRIETARI**
TRIGGIANO	22	102	LOSURDO ANNA
TRIGGIANO	22	97	GUASTADISEGNI ELISA,GUASTADISEGNI EMILIA,GUASTADISEGNI CARLO
TRIGGIANO	22	189	LOSURDO ANNA
TRIGGIANO	22	188	DE BELLIS ROSA,OTTOLINO CRISTINA
TRIGGIANO	22	187	LOSURDO ANNA
TRIGGIANO	22	293	NOE` COSTANTINO
TRIGGIANO	22	290	NOE` ANGELA,ARMENISE ANTONIA,NOE` GAETANO,NOE` VITO,NOE` COSTANTINO,NOE` MARIELLA,NOE` GIUSEPPE
TRIGGIANO	22	287	NOE` GIUSEPPE

ZONA INFETTA DI 50 M ATTORNO ALLE PIANTE INFETTE (1681125,1681142)			
AGRO	**FOGLIO**	**PARTICELLE**	**PROPRIETARI**
TRIGGIANO	22	92	NOE` GIUSEPPE,NICASSIO ACATEMERA
TRIGGIANO	22	91	NOE` GIUSEPPE
TRIGGIANO	22	90	NOE` VITO,NOE` GIUSEPPE,NOE` COSTANTINO,NOE` MARIELLA,NOE` ANGELA,ARMENISE ANTONIA,NOE` GAETANO
TRIGGIANO	22	186	NOE` GIUSEPPE,NICASSIO ACATEMERA
TRIGGIANO	22	210	ADDANTE CHIARA,ADDANTE MICHELE
TRIGGIANO	22	55	FERRARA OLGA,RUBINO ANNALISA,RUBINO MICHELE MARIA,DELL`ANDRO ENZO MARIA,FERRARA NICOLA,GIANNELLI ANNA MARIA ROSARIA,RUBINO GIUSEPPE,FERRARA ANNA,RUBINO MARIO,COLASANTI FABRIZIO,COLASANTI MAURIZIO,FERRARA MICHELE,COLASANTI ANNAMARIA,RUBINO ALFREDO,RUBINO MICHELE
TRIGGIANO	22	54	RUBINO MARIO,GIANNELLI ANNA MARIA ROSARIA,FERRARA NICOLA,RUBINO ANNALISA,COLASANTI FABRIZIO,DELL`ANDRO ENZO MARIA,FERRARA OLGA,RUBINO MICHELE MARIA,FERRARA ANNA,COLASANTI ANNAMARIA,RUBINO ALFREDO,FERRARA MICHELE,RUBINO GIUSEPPE,RUBINO MICHELE,COLASANTI MAURIZIO
TRIGGIANO	22	53	FERRARA NICOLA,COLASANTI MAURIZIO,RUBINO ALFREDO,RUBINO ANNALISA,RUBINO MICHELE MARIA,GIANNELLI ANNA MARIA ROSARIA,FERRARA MICHELE,RUBINO GIUSEPPE,DELL`ANDRO ENZO MARIA,COLASANTI FABRIZIO,COLASANTI ANNAMARIA,FERRARA OLGA,FERRARA ANNA,RUBINO MICHELE,RUBINO MARIO
TRIGGIANO	22	52	MAZZOCCOLI STELLA,MAZZOCCOLI GIUSTINIANO
TRIGGIANO	22	51	BATTISTA GIUSEPPE
TRIGGIANO	22	49	BATTISTA GIUSEPPE
TRIGGIANO	22	293	NOE` COSTANTINO
TRIGGIANO	22	292	NOE` VITO,NOE` GIUSEPPE
TRIGGIANO	22	291	NOE` COSTANTINO,NOE` MARIELLA,NOE` VITO,NOE` ANGELA,ARMENISE ANTONIA,NOE` GIUSEPPE,NOE` GAETANO
TRIGGIANO	22	290	NOE` ANGELA,ARMENISE ANTONIA,NOE` GAETANO,NOE` VITO,NOE` COSTANTINO,NOE` MARIELLA,NOE` GIUSEPPE

ZONA INFETTA DI 50 M ATTORNO ALLE PIANTE INFETTE (1668490,1669924,1657566,1661009,1669910,1669956,1663216,1669995,1681423,1681431,1669964,1697372, 1660014,1660744,1662840,1663302,1669953,1659984,1668226,1659954,1660505,1664125,1669968,1661170,1660763,1658636,1663113,1663262,1669923, 1669915,1669951,1663291,1664081,1669961,1662909,1669928,1669998,1657034,1657109,1658331,1664036,1669916)			
AGRO	**FOGLIO**	**PARTICELLE**	**PROPRIETARI**
CAPURSO	14	558	COMUNE DI CAPURSO
CAPURSO	14	557	CARBONARA VINCENZO
CAPURSO	14	552	ADDANTE FRANCESCO,SPADONE MARIA
CAPURSO	14	551	VOLPE ROSALIA
CAPURSO	14	550	VOLPE ROSALIA
CAPURSO	14	549	CAMPOBASSO FILOMENA
CAPURSO	14	548	CAMPOBASSO FILOMENA
CAPURSO	14	399	CARBONARA VINCENZO
CAPURSO	14	398	CAMPOBASSO FILOMENA
CAPURSO	14	397	UNGARI BENEDETTA
CAPURSO	14	59	DI DONNA STELLA ELISABETTA,ANTONINO MARIA,DI DONNA FRANCESCA ILARIA
CAPURSO	14	21	CAPUTO MARIO
CAPURSO	14	20	ANTONINO MARIA,DI DONNA FRANCESCA ILARIA,DI DONNA STELLA ELISABETTA
CAPURSO	14	9	PESOLE ANTONIO,PESOLE GIUSEPPE,PESOLE STELLA,CAMPOBASSO CARMELA
CAPURSO	14	18	CARBONARA VINCENZO
CAPURSO	14	17	BRUZZESE MARIA ROSA PASQUALINA
CAPURSO	14	16	CARBONARA SEBASTIANO,CARBONARA MICHELE,CARBONARA VINCENZO
CAPURSO	14	15	CARBONARA VINCENZO,CARBONARA MICHELE,CARBONARA SEBASTIANO
CAPURSO	14	14	CARBONARA MICHELE,CARBONARA VINCENZO,CARBONARA SEBASTIANO
CAPURSO	14	11	UNGARI BENEDETTA
CAPURSO	14	10	UNGARI BENEDETTA
CAPURSO	14	593	MARIANI CHIARA,BATTISTA GIUSEPPE ANTONIO
CAPURSO	14	592	CARBONARA VINCENZO
CAPURSO	14	588	CARBONARA VINCENZO
CAPURSO	12	338	VOLPE FILOMENA MARIA ELVIRA
CAPURSO	12	315	GRANDOLFO EUGENIA

CAPURSO	14	400	CARBONARA VINCENZO
CAPURSO	14	493	CAMPOBASSO FILOMENA
CAPURSO	14	492	CAMPOBASSO FILOMENA
CAPURSO	12	809	PACCIONE ANNA MARIA,BRUNI GIUSEPPE
CAPURSO	12	808	VOLPE FILOMENA MARIA ELVIRA
CAPURSO	12	807	COMUNE DI CAPURSO
CAPURSO	12	806	VOLPE FILOMENA MARIA ELVIRA
CAPURSO	12	805	ADDANTE FRANCESCO
CAPURSO	12	804	COMUNE DI CAPURSO
CAPURSO	12	803	ADDANTE FRANCESCO
CAPURSO	12	802	COMUNE DI CAPURSO
CAPURSO	12	801	BATTISTA GIUSEPPE ANTONIO
CAPURSO	12	800	BATTISTA GIUSEPPE ANTONIO
CAPURSO	12	360	LAGIOIA FILOMENA,LAGIOIA RAFFAELLLA,PIGLIONICA ANNA
CAPURSO	12	359	BATTISTA COSTANTINA MARIA,BATTISTA MARLENE ELISABETH,BATTISTA ROSALYN JEANNE,BATTISTA MICHAEL VINCENT
CAPURSO	12	345	DEL MEDICO MARIA ANTONIETTA,CAMPOBASSO GAETANO IVAN
CAPURSO	12	98	PETRUZZI PAOLO,IANNONE TERESA
CAPURSO	12	97	BATTISTA FILOMENA
CAPURSO	12	83	BATTISTA GIUSEPPE ANTONIO
CAPURSO	12	82	BISCEGLIE ANNA ROSA,PROCACCIO ANTONELLA,PROCACCIO ROSEMMA
CAPURSO	12	77	VOLPE FILOMENA MARIA ELVIRA
CAPURSO	12	814	ADDANTE FRANCESCO
CAPURSO	12	813	COMUNE DI CAPURSO
CAPURSO	12	812	ADDANTE FRANCESCO
CAPURSO	12	811	
CAPURSO	12	810	COMUNE DI CAPURSO
CAPURSO	14	654	ROMANELLI VITO,ROMANELLI PASQUALE,ROMANELLI DOMENICA
CAPURSO	14	650	ROMANELLI VITO,ROMANELLI PASQUALE,ROMANELLI DOMENICA
CAPURSO	12	772	COMUNE DI CAPURSO
CAPURSO	12	771	BATTISTA ROCCO
CAPURSO	12	646	ADDANTE FRANCESCO
CAPURSO	12	188	BATTISTA GIUSEPPE ANTONIO

CAPURSO	12	164	DE NICOLO` ANTONIETTA
CAPURSO	12	274	DICOSOLA GIUSEPPE
CAPURSO	12	272	BATTISTA ROSALYN JEANNE,BATTISTA COSTANTINA MARIA,BATTISTA MARLENE ELISABETH,BATTISTA MICHAEL VINCENT
CAPURSO	12	151	BATTAGLIA DOMENICO,BATTAGLIA FRANCESCA,SANTORSOLA ANTONIO DI GIUSEPPE
CAPURSO	12	144	SUSCA ANGELA,SUSCA ANGELA
CAPURSO	12	271	BATTISTA GIUSEPPE ANTONIO
CAPURSO	12	270	VOLPE FILOMENA MARIA ELVIRA
CAPURSO	12	491	MASTROLONARDO CONSIGLIA,MASTROLONARDO FRANCESCO FU VITO NICOLA
CAPURSO	12	490	MASTROLONARDO CONSIGLIA,MASTROLONARDO FRANCESCO FU VITO NICOLA
CAPURSO	12	245	LOSURDO LUCIA
CAPURSO	12	244	DEL MEDICO MARIA ANTONIETTA,CAMPOBASSO GAETANO IVAN
CAPURSO	12	243	PROCACCIO ROSEMMA,PROCACCIO ANTONELLA,BISCEGLIE ANNA ROSA
CAPURSO	12	242	LOSURDO LUCIA
CAPURSO	12	230	LAMPIGNANO GIUSEPPE
CAPURSO	12	126	BATTISTA GIUSEPPE ANTONIO
CAPURSO	12	216	SPILATRO MICHELE
CAPURSO	12	204	GIUSTINO PAOLA
CAPURSO	12	203	DEL MEDICO MARIA ANTONIETTA,CAMPOBASSO GAETANO IVAN
CAPURSO	12	799	COMUNE DI CAPURSO
CAPURSO	12	798	BATTISTA GIUSEPPE ANTONIO
CAPURSO	12	797	COMUNE DI CAPURSO
CAPURSO	12	776	DANESE ANGELA
CAPURSO	12	775	COMUNE DI CAPURSO
CAPURSO	12	774	BATTISTA ROCCO
CAPURSO	12	773	BATTISTA ROCCO
CAPURSO	12	796	BISCEGLIE ANNA ROSA,PROCACCIO ROSEMMA,PROCACCIO ANTONELLA
CAPURSO	12	795	COMUNE DI CAPURSO
CAPURSO	12	794	BISCEGLIE ANNA ROSA,PROCACCIO ROSEMMA,PROCACCIO ANTONELLA
CAPURSO	12	793	BATTISTA GIUSEPPE ANTONIO
CAPURSO	12	792	COMUNE DI CAPURSO

CAPURSO	12	791	BATTISTA GIUSEPPE ANTONIO
CAPURSO	12	790	COMUNE DI CAPURSO
CAPURSO	12	789	BATTISTA ROSALYN JEANNE,BATTISTA MICHAEL VINCENT,BATTISTA COSTANTINA MARIA,BATTISTA MARLENE ELISABETH
CAPURSO	12	788	PONTRELLI PASQUA,PONTRELLI DOMENICO,PONTRELLI GIOVANNA,PONTRELLI ANNA,PONTRELLI MARIA MICHELA,PONTRELLI MARCO
CAPURSO	12	787	COMUNE DI CAPURSO
CAPURSO	12	786	PONTRELLI PASQUA,PONTRELLI MARCO,PONTRELLI GIOVANNA,PONTRELLI MARIA MICHELA,PONTRELLI ANNA,PONTRELLI DOMENICO
CAPURSO	12	785	SPILATRO MICHELE
CAPURSO	12	784	COMUNE DI CAPURSO
CAPURSO	12	783	SPILATRO MICHELE
CAPURSO	12	782	DICOSOLA GIUSEPPE
CAPURSO	12	781	DICOSOLA GIUSEPPE
CAPURSO	12	780	COMUNE DI CAPURSO
CAPURSO	12	779	COMUNE DI CAPURSO
CAPURSO	12	778	DICOSOLA GIUSEPPE
CAPURSO	12	777	COMUNE DI CAPURSO
TRIGGIANO	22	240	DEFLORIO GAETANO,DEFLORIO GIUSEPPE,DEFLORIO GUGLIELMO
TRIGGIANO	22	21	SEBASTIANO ROSA,MUNDO VITO,MUNDO ROSANNA,MUNDO GIANLUCA,MUNDO MARIO
TRIGGIANO	22	20	DIAFERIO COSTANZA,DIAFERIO LUCIA
TRIGGIANO	22	8	ADDANTE REGINA
TRIGGIANO	20	193	BOCCUZZI MARIA GIUSEPPA,ADDANTE CARMELA
TRIGGIANO	20	187	SETTANNI NICOLA
TRIGGIANO	20	185	DI ZONNO MICHELE
TRIGGIANO	20	184	SALLUSTIO NICOLA
TRIGGIANO	20	179	DI FRONZO PAOLO
TRIGGIANO	20	178	CAMPOBASSO ALESSANDRO,DEMANIO DELLO STATO
TRIGGIANO	20	177	OTTOLINO MARIA,OTTOLINO ANGELA
TRIGGIANO	20	176	TRAVERSA COSTANTINA
TRIGGIANO	20	175	COLELLA VITTORIO
TRIGGIANO	20	174	CAPUTO MARIO
TRIGGIANO	20	173	CAPUTO MARIO

TRIGGIANO	20	172	NITTI MICHELE
TRIGGIANO	20	171	BATTISTA FRANCESCA
TRIGGIANO	20	170	BATTISTA FRANCESCA
TRIGGIANO	20	1176	TATONE PANEBIANCO ROSA
TRIGGIANO	20	1175	COMUNE DI TRIGGIANO
TRIGGIANO	20	169	BATTISTA FRANCESCA
TRIGGIANO	20	1174	COMUNE DI TRIGGIANO
TRIGGIANO	20	1173	TATONE PANEBIANCO ROSA
TRIGGIANO	20	1172	TATONE PANEBIANCO ROSA
TRIGGIANO	20	1171	TATONE PANEBIANCO ROSA
TRIGGIANO	20	1170	COMUNE DI TRIGGIANO
TRIGGIANO	20	1169	TATONE PANEBIANCO ROSA
TRIGGIANO	20	481	ANGIULI FRANCESCO,ANGIULI VITO ANTONIO
TRIGGIANO	20	480	ANGIULI VITO ANTONIO,ANGIULI FRANCESCO
TRIGGIANO	20	284	CAMPOBASSO ALESSANDRO
TRIGGIANO	20	272	D`ALESIO ANNA
TRIGGIANO	20	271	CAPUTO MARIO
TRIGGIANO	20	1227	SAVINO LUISA
TRIGGIANO	20	1226	SAVINO LUISA
TRIGGIANO	20	1225	COMUNE DI TRIGGIANO
TRIGGIANO	20	1224	SAVINO LUISA
TRIGGIANO	20	81	FERRARA ROSALBA,FERRARA FRANCESCO MARIA,CATALDO MARIA
TRIGGIANO	20	382	CARBONARA MARIANGELA
TRIGGIANO	20	381	COMUNE DI TRIGGIANO
TRIGGIANO	20	379	SAVINO LUISA
TRIGGIANO	20	344	FERRARA MICHELE
TRIGGIANO	20	1235	LOPRIORE MARIA,LOPRIORE SIMONE
TRIGGIANO	20	1234	COMUNE DI TRIGGIANO
TRIGGIANO	20	1233	LOPRIORE SIMONE,LOPRIORE MARIA
TRIGGIANO	20	1232	COMUNE DI TRIGGIANO
TRIGGIANO	20	1231	CARBONARA MARIANGELA
TRIGGIANO	20	225	FERRARA MICHELE
TRIGGIANO	20	1230	COMUNE DI TRIGGIANO
TRIGGIANO	20	224	FERRARA MICHELE
TRIGGIANO	20	1229	CARBONARA MARIANGELA

TRIGGIANO	20	1228	COMUNE DI TRIGGIANO

ZONA INFETTA DI 50 M ATTORNO ALLE PIANTE INFETTE (1659542,1658750,1658995,1659338,1659468,1659544,1659056,1659444,1658336,1658094,1663091,1663404,1663788,1658748,1658081,1663423,1663777,1664207,1657838,1658875,1659510,1659516,1658747,1663059,1680850,1663272)			
AGRO	**FOGLIO**	**PARTICELLE**	**PROPRIETARI**
TRIGGIANO	22	283	SNAM RETE GAS S.P.A.
TRIGGIANO	22	282	SNAM RETE GAS S.P.A.
TRIGGIANO	22	19	PROSCIA FRANCESCO PAOLO
TRIGGIANO	22	18	LATROFA NICOLA,BATTISTA ROSA
TRIGGIANO	22	17	LATROFA NICOLA
TRIGGIANO	22	15	SGARAMELLA FILIPPO
TRIGGIANO	22	14	SANTAMARIA FRANCESCO
TRIGGIANO	22	13	BOCCASSINI GABRIELLA
TRIGGIANO	22	12	DI PENNA FRANCESCA,CAMPOBASSO FILIPPO
TRIGGIANO	22	11	DI PENNA FRANCESCA,CAMPOBASSO FILIPPO
TRIGGIANO	22	10	ADDANTE GIOVANNI
TRIGGIANO	22	277	DITURI GIUSEPPE
TRIGGIANO	22	276	DITURI GIUSEPPE
TRIGGIANO	22	275	AFFATATO MICHELE,TRAVAGLIO MARIA,AFFATATO AGATA,AFFATATO CHIARA,AFFATATO ALESSANDRO
TRIGGIANO	22	274	AFFATATO CHIARA,AFFATATO AGATA,AFFATATO MICHELE,TRAVAGLIO MARIA,AFFATATO ALESSANDRO
TRIGGIANO	21	367	PARTIPILO VITO,CARBONARA COSTANTINA
TRIGGIANO	21	366	LOPRIORE MARIA GIUSEPPINA
TRIGGIANO	22	194	MELILLO ROSA,MELILLO ANGELA PORZIA
TRIGGIANO	22	193	MELILLO ROSA,MELILLO ANGELA PORZIA
TRIGGIANO	22	228	MELILLO ROSA,MELILLO ANGELA PORZIA
TRIGGIANO	22	224	LATROFA NICOLA
TRIGGIANO	22	209	CARBONARA ROSA,CARBONARA FRANCESCO,CARBONARA MARIA,CARBONARA VINCENZO,CARBONARA MICHELE
TRIGGIANO	22	208	CORONELLI RAFFAELLA
TRIGGIANO	22	207	LATROFA PIETRO
TRIGGIANO	22	206	LATROFA PIETRO
TRIGGIANO	22	205	LATROFA PIETRO

TRIGGIANO	22	204	LATROFA PIETRO
TRIGGIANO	22	203	LATROFA PIETRO
TRIGGIANO	22	202	DE BELLIS GIOVANNI
TRIGGIANO	22	201	DE BELLIS GIOVANNI
TRIGGIANO	22	200	ADDANTE GIOVANNI
TRIGGIANO	22	50	DIZONNO MICHELE
TRIGGIANO	22	38	DICINTIO CHIARA
TRIGGIANO	22	37	PATANO CATERINA
TRIGGIANO	22	35	BALZANO VITO
TRIGGIANO	22	34	STOLFA ANSELMA,BALZANO VITO
TRIGGIANO	22	33	POMPILIO LORENZO,POMPILIO PALMINA,POMPILIO FILOMENA,POMPILIO LUIGI,IGNATTI DONATA
TRIGGIANO	22	32	POMPILIO LORENZO,IGNATTI DONATA,POMPILIO FILOMENA,POMPILIO PALMINA,POMPILIO LUIGI
TRIGGIANO	22	31	BALZANO VITO,ANGELICCHI MADIA
TRIGGIANO	22	30	LATROFA NICOLA
TRIGGIANO	22	297	SEBASTIANO ROSA,MUNDO GIANLUCA,MUNDO ROSANNA,MUNDO VITO,MUNDO MARIO
TRIGGIANO	22	28	PATANO CATERINA
TRIGGIANO	22	27	CAMPOBASSO COSTANTINA DOMENICA,CAMPOBASSO MARIA
TRIGGIANO	22	26	CORONELLI ALESSANDRO VITO
TRIGGIANO	22	25	RUBINO STELLA
TRIGGIANO	22	24	BALZANO VITO
TRIGGIANO	22	23	LATROFA PIETRO
TRIGGIANO	22	9	MELILLO ROSA,MELILLO ANGELA PORZIA
TRIGGIANO	22	8	ADDANTE REGINA
TRIGGIANO	22	6	OTTOLINO ADRIANA,OTTOLINO GAETANO
TRIGGIANO	22	5	LOMBARDI TRIFONE
TRIGGIANO	22	4	RUBINO MICHELE
TRIGGIANO	22	2	SFORZA ALFONSO
TRIGGIANO	20	113	GIANNELLI FRANCESCO
TRIGGIANO	20	418	PISCHETOLE MICHELE,PETROSINO ROSA,PISCHETOLE MARIA ANTONELLA
TRIGGIANO	20	419	CRUDELE PASQUALE
TRIGGIANO	20	316	NITTI CONSIGLIA
TRIGGIANO	20	652	POSTE ITALIANE S.P.A.
TRIGGIANO	20	413	GRANDOLFO MICHELE

TRIGGIANO	20	1199	TATONE COSTANTINO,TATONE MICHELE,TATONE TERESA,TATONE CARMELA,QUARANTA TERESA
TRIGGIANO	20	1198	COMUNE DI TRIGGIANO
TRIGGIANO	20	1197	POSTE ITALIANE S.P.A.
TRIGGIANO	20	1193	COMUNE DI TRIGGIANO
TRIGGIANO	20	1192	COMUNE DI TRIGGIANO
TRIGGIANO	20	1190	ADDABBO ANNA,ADDABBO GIUSEPPE,ANCONA MARIA,ADDABBO ANNA,ADDABBO FILOMENA,ADDABBO GIUSEPPE,ADDABBO FILOMENA
TRIGGIANO	20	1184	GIANNELLI MARIA
TRIGGIANO	20	1181	CECE ANTONINO,CECE MARIA,CECE PAOLO
TRIGGIANO	20	415	FORTUNATO ROSA,LOSACCO DOMENICO
TRIGGIANO	20	416	FORTUNATO ROSA,LOSACCO DOMENICO
TRIGGIANO	20	417	FORTUNATO ROSA,LOSACCO DOMENICO
TRIGGIANO	20	414	LOSACCO DOMENICO,FORTUNATO ROSA
TRIGGIANO	20	412	GRANDOLFO MICHELE
TRIGGIANO	20	1211	DI GIULIO VITO
TRIGGIANO	20	1208	DI GIULIO VITO
TRIGGIANO	20	1205	NITTI CONSIGLIA
TRIGGIANO	20	1203	COMUNE DI TRIGGIANO
TRIGGIANO	20	1202	NITTI CONSIGLIA
TRIGGIANO	20	1200	COMUNE DI TRIGGIANO

ZONA INFETTA DI 50 M ATTORNO ALLE PIANTE INFETTE (1666392)			
AGRO	**FOGLIO**	**PARTICELLE**	**PROPRIETARI**
TRIGGIANO	20	108	DI GIULIO VITO
TRIGGIANO	20	107	CAMPOBASSO VITO,CAMPOBASSO VITO
TRIGGIANO	20	106	CANDELORA MARIA ANGELA,CANDELORA VITO GIOVANNI
TRIGGIANO	20	103	DIPIERRO GRAZIA,PERILLI SILVANO,PERILLI AGNESE,PERILLI FABIO
TRIGGIANO	20	1196	COMUNE DI TRIGGIANO
TRIGGIANO	20	1195	PONTRELLI GIOVANNI,FURIA ANGELA
TRIGGIANO	20	1210	DI GIULIO VITO
TRIGGIANO	20	1207	NITTI CONSIGLIA
TRIGGIANO	20	1206	COMUNE DI TRIGGIANO
TRIGGIANO	20	1204	NITTI CONSIGLIA
TRIGGIANO	20	1203	COMUNE DI TRIGGIANO
TRIGGIANO	20	1201	TATONE COSTANTINO,QUARANTA TERESA,TATONE TERESA,TATONE CARMELA,TATONE MICHELE
TRIGGIANO	20	1200	COMUNE DI TRIGGIANO

ZONA INFETTA DI 50 M ATTORNO ALLE PIANTE INFETTE (1660355)			
AGRO	**FOGLIO**	**PARTICELLE**	**PROPRIETARI**
TRIGGIANO	21	719	DI GIOIA MICHELE,CRUDELE ROSA
TRIGGIANO	21	718	DI GIOIA MICHELE,CRUDELE ROSA
TRIGGIANO	21	717	DIVELLA ANGELO
TRIGGIANO	21	716	DIVELLA ANGELO
TRIGGIANO	21	715	MARCHESE VITO
TRIGGIANO	21	714	MARCHESE VITO
TRIGGIANO	21	713	CARBONARA MICHELE,CARBONARA ROSA,CARBONARA VITO
TRIGGIANO	21	712	CARBONARA MICHELE,CARBONARA VITO,CARBONARA ROSA
TRIGGIANO	21	710	PELLEGRINO NICOLA
TRIGGIANO	21	626	CARBONARA MICHELE,CARBONARA ROSA,CARBONARA VITO
TRIGGIANO	21	625	CARBONARA ROSA,CARBONARA VITO,CARBONARA MICHELE
TRIGGIANO	21	623	DIVELLA ANGELO
TRIGGIANO	21	622	DIVELLA ANGELO
TRIGGIANO	21	620	MARCHESE VITO
TRIGGIANO	21	619	MARCHESE VITO

TRIGGIANO	21	617	DI GIOIA MICHELE,CRUDELE ROSA
TRIGGIANO	21	616	CRUDELE ROSA,DI GIOIA MICHELE
TRIGGIANO	21	320	BORRACCI VINCENZO,BORRACCI ISABELLA,LOMBARDI MARINO FLAVIO,BORRACCI ANTONIO,LOMBARDI GIANNI

ZONA INFETTA DI 50 M ATTORNO ALLE PIANTE INFETTE (1667682,1667703)			
AGRO	**FOGLIO**	**PARTICELLE**	**PROPRIETARI**
TRIGGIANO	21	721	RITOLI VITANTONIO
TRIGGIANO	21	720	RITOLI VITANTONIO
TRIGGIANO	21	719	DI GIOIA MICHELE,CRUDELE ROSA
TRIGGIANO	21	718	DI GIOIA MICHELE,CRUDELE ROSA
TRIGGIANO	20	322	GRANDOLFA GIUSEPPE,GRANDOLFA RACHELE
TRIGGIANO	20	321	GRANDOLFA RACHELE,GRANDOLFA GIUSEPPE
TRIGGIANO	20	654	SEBASTIANO GAETANO
TRIGGIANO	21	614	RITOLI VITANTONIO
TRIGGIANO	21	613	RITOLI VITANTONIO
TRIGGIANO	21	320	BORRACCI VINCENZO,BORRACCI ISABELLA,LOMBARDI MARINO FLAVIO,BORRACCI ANTONIO,LOMBARDI GIANNI
TRIGGIANO	20	830	SEBASTIANO GAETANO
TRIGGIANO	20	829	SEBASTIANO GAETANO
TRIGGIANO	20	828	SEBASTIANO GAETANO
TRIGGIANO	20	827	SEBASTIANO GAETANO

ZONA INFETTA DI 50 M ATTORNO ALLE PIANTE INFETTE (1667181,1662707,1662714)			
AGRO	**FOGLIO**	**PARTICELLE**	**PROPRIETARI**
TRIGGIANO	21	485	ADDANTE ANNA
TRIGGIANO	21	483	D`ALESIO GIUSEPPE
TRIGGIANO	21	700	RESCINA MARCO
TRIGGIANO	21	268	GRANDOLFA GIUSEPPE,GRANDOLFA RACHELE
TRIGGIANO	21	267	RESCINA MARCO
TRIGGIANO	21	266	GRANDOLFA RACHELE,GRANDOLFA GIUSEPPE
TRIGGIANO	21	265	LASORELLA GIUSEPPE GIOVANNI ITALO
TRIGGIANO	21	264	CAMPOBASSO ALESSANDRO
TRIGGIANO	21	263	DIPIERRO ANTONIO
TRIGGIANO	21	194	VENERE-SOZIO ANNA ROSA
TRIGGIANO	21	191	D`ALESIO MICHELE
TRIGGIANO	21	695	RESCINA MARCO

ZONA INFETTA DI 50 M ATTORNO ALLE PIANTE INFETTE (1673689)			
AGRO	**FOGLIO**	**PARTICELLE**	**PROPRIETARI**
TRIGGIANO	20	472	DESARIO MARIA
TRIGGIANO	20	300	FIORE DOMENICA
TRIGGIANO	20	1168	DESARIO MARIA
TRIGGIANO	20	1167	DESARIO MARIA
TRIGGIANO	20	78	DIGIULIO MICHELE
TRIGGIANO	20	828	SEBASTIANO GAETANO
TRIGGIANO	20	827	SEBASTIANO GAETANO
TRIGGIANO	20	40	FIORE DOMENICA
TRIGGIANO	20	342	DIGIULIO MICHELE

ZONA INFETTA DI 50 M ATTORNO ALLE PIANTE INFETTE (1669400,1677347,1669373,1669512,1669456,1669502,1669506,1669711,1669854,1669677,1669906,1675606,1669863,1675885,1669872,1677189,1677302,1670988,1671022,1669594,1669627,1669897,1669734,1669653,1677312,1669620,1699929)			
AGRO	**FOGLIO**	**PARTICELLE**	**PROPRIETARI**
TRIGGIANO	20	478	DALESIO TIZIANA ROSANGELA,DALESIO MARIANGELA ALESSANDRA,DALESIO PIERFRANCESCO,DALESIO GIUSEPPE
TRIGGIANO	20	107	CAMPOBASSO VITO
TRIGGIANO	20	329	BALZANO VITO,STOLFA ANSELMA
TRIGGIANO	20	184	SALLUSTIO NICOLA
TRIGGIANO	20	183	MURATORE MARIA,BASILE VALERIO PIETRO
TRIGGIANO	20	181	PATANO FRANCESCO NICOLA
TRIGGIANO	20	180	PATANO FRANCESCO NICOLA
TRIGGIANO	20	172	NITTI MICHELE
TRIGGIANO	20	171	BATTISTA FRANCESCA
TRIGGIANO	20	157	VENTRELLA GIUSEPPE,VENTRELLA ROSANNA,VENTRELLA MARILENA,MAGNANIMO ANNA
TRIGGIANO	20	155	ADDANTE MICHELE
TRIGGIANO	20	154	ADDANTE MICHELE
TRIGGIANO	20	153	ADDANTE MICHELE
TRIGGIANO	20	152	ADDANTE LUCIANA MARIA
TRIGGIANO	20	151	DIZONNO ROCCO,CARBONARA MARIA
TRIGGIANO	20	150	MASTROLONARDO ANNA STELLA
TRIGGIANO	20	149	CAROFIGLIO GIOVANNI,COLONNA ANTONIA
TRIGGIANO	20	148	CAROFIGLIO GIOVANNI,COLONNA ANTONIA
TRIGGIANO	20	147	NITTI GIOVANNI,NITTI MICHELE
TRIGGIANO	20	146	DE BELLIS MARIA ANTONIETTA,FIORE TOMMASO,DE BELLIS PIERPAOLO,FIORE ANNA,FIORE GIUSEPPINA
TRIGGIANO	20	479	DALESIO GIUSEPPE,DALESIO MARIANGELA ALESSANDRA,DALESIO TIZIANA ROSANGELA,DALESIO PIERFRANCESCO
TRIGGIANO	20	403	DALESIO TIZIANA ROSANGELA,DALESIO PIERFRANCESCO,DALESIO GIUSEPPE,DALESIO MARIANGELA ALESSANDRA
TRIGGIANO	20	290	FIORE PASQUALE
TRIGGIANO	20	289	FIORE PASQUALE
TRIGGIANO	20	288	FRONTINO GIAMMARIO,LOPEZ ROSA,VOLPE ROCCO,CACUCCIOLO ROCCO,CACUCCIOLO MARIO,LOPEZ ROSA,CACUCCIOLO MARIA,BONDANESE FRANCESCA,LOPEZ GIOVANNI,CACUCCIOLO TERESA,CACUCCIOLO ROSA,CACUCCIOLO VITO,CACUCCIOLO GIOVANNA,MARZULLI ROSA
TRIGGIANO	20	276	VOLPE ROCCO

TRIGGIANO	20	270	DIZONNO ROCCO,CARBONARA MARIA
TRIGGIANO	20	237	VOLPE ROCCO
TRIGGIANO	20	236	CAPUTO MARIO
TRIGGIANO	20	235	SCOTELLA COSTANTINA
TRIGGIANO	20	234	CAPUTO MARIO
TRIGGIANO	20	219	NITTI AGATA,NITTI ANNA,SALIANO BENEDETTO,NITTI MARIA,SALIANO GIUSEPPE,NITTI GIUSEPPE,NITTI LUCIANO,SALIANO AGATA,SALIANO RAFFAELLA,NITTI MARIA TERESA,TRAVAGLIO DOMENICA,NITTI GIOVANNI,TRAVAGLIO GIUSEPPE,TRAVAGLIO NICOLA,NITTI ANGELA,NITTI MICHELE
TRIGGIANO	20	216	CARELLA MARIA
TRIGGIANO	20	215	PICE ANGELA,PICE MICHELE,PICE GIULIA,PICE MARIA ROSARIA,PICE GAETANO,MURGOLO ROSARIA
TRIGGIANO	20	214	FERRARA PETRONILLA,FERRARA MARIA
TRIGGIANO	20	213	FERRARA PETRONILLA,FERRARA MARIA
TRIGGIANO	20	212	FERRARA MARIA,FERRARA PETRONILLA
TRIGGIANO	20	210	PEPE ROSA
TRIGGIANO	20	94	BALZANO ROSALBA
TRIGGIANO	20	93	STOLFA ANSELMA,BALZANO VITO
TRIGGIANO	20	92	BALZANO VITO,STOLFA ANSELMA
TRIGGIANO	20	91	CARELLA MARIA
TRIGGIANO	20	90	LORUSSO STELLA
TRIGGIANO	20	89	SEBASTIANO NICOLETTA,VOLPE GIOVANNI
TRIGGIANO	20	88	FERRARA PETRONILLA,FERRARA MARIA
TRIGGIANO	20	87	TATONE TERESA PIA
TRIGGIANO	20	86	VOLPE ROCCO
TRIGGIANO	20	85	CAPUTO MARIO
TRIGGIANO	20	84	CAPUTO MARIO
TRIGGIANO	20	83	LAMPIGNANO VINCENZO,LAMPIGNANO VITO,LAMPIGNANO VITO,LAMPIGNANO GIUSEPPE,TATONE ADELE
TRIGGIANO	20	82	CAPUTO MARIO
TRIGGIANO	20	80	CARBONARA MARIA,DIZONNO ROCCO
TRIGGIANO	20	77	CARELLA MARIA
TRIGGIANO	20	71	NITTI GIOVANNI
TRIGGIANO	20	399	CORSINI ELISEO,CORSINI DOMENICO,CORSINI SAVERIO,CORSINI NICOLA
TRIGGIANO	20	395	CORSINI SAVERIO,CORSINI ELISEO,CORSINI NICOLA,CORSINI DOMENICO,CORSINI DOMENICO
TRIGGIANO	20	392	COLELLA ROSALIA,LOSURDO GRAZIA,SELVAGGIO GIUSEPPE,LOSURDO ANGELA,COLELLA

			MICHELE
TRIGGIANO	20	391	DI FRONZO ROSA
TRIGGIANO	20	390	DI FRONZO ROSA
TRIGGIANO	20	387	CAPUTO MARIO
TRIGGIANO	20	9	CAMPOBASSO MICHELE
TRIGGIANO	20	6	LAMPIGNANO GIUSEPPE,LAMPIGNANO VITO,LAMPIGNANO VITO,TATONE ADELE,LAMPIGNANO VINCENZO
TRIGGIANO	20	13	TENERELLI MARIA,DELMEDICO GIOVINA,DELMEDICO MICHELE,BATTISTA TERESA,DELMEDICO DOMENICO
TRIGGIANO	20	12	SPIGA PATRIZIA
TRIGGIANO	20	343	CAPUTO MARIO
TRIGGIANO	20	230	DI FRONZO ROSA
TRIGGIANO	20	227	STOLFA ANSELMA,BALZANO VITO
TRIGGIANO	20	223	LOPEZ ROSA,RAIMONDI MARIA CARMELA
TRIGGIANO	20	222	ADDANTE MICHELE
TRIGGIANO	20	221	ADDANTE LUCIANA MARIA
TRIGGIANO	20	220	DONATELLI GIUSEPPE

ZONA INFETTA DI 50 M ATTORNO ALLE PIANTE INFETTE (1673443,1673637,1673519,1673534,1673463,1699892)			
AGRO	**FOGLIO**	**PARTICELLE**	**PROPRIETARI**
TRIGGIANO	20	101	DIGIULIO MICHELE
TRIGGIANO	20	100	DE MARCO MARIA,DICINTIO GIOVANNI
TRIGGIANO	20	196	BALZANO VITO
TRIGGIANO	20	1165	BALZANO VITO
TRIGGIANO	20	273	MARIANI FILOMENA
TRIGGIANO	20	242	GRANDOLFA GIUSEPPE,GRANDOLFA RACHELE
TRIGGIANO	20	241	PONTRELLI GIOVANNI,PONTRELLI GIUSEPPE,MIGNOZZI VITO,CARINGELLA ANTONIA,PONTRELLI MARIA,MIGNOZZI REGINA,VOLPE MICHELE,CARINGELLA VINCENZO ANTONIO,MIGNOZZI VITO,BARNABA` VINCENZA,CARINGELLA CLAUDIA,MIGNOZZI GREGORIO,MIGNOZZI STEFANO,PONTRELLI LUCIA,MIGNOZZI ANGELA
TRIGGIANO	20	240	CAFAGNA MICHELE,REDAVID LUCIA,CAFAGNA VITO
TRIGGIANO	20	239	LOPRIORE MARIA GIUSEPPINA
TRIGGIANO	20	238	REDAVID LUCIA,CAFAGNA VITO,CAFAGNA MICHELE
TRIGGIANO	20	232	ANELLI VITO LEONARDO
TRIGGIANO	20	231	GRANDOLFA GIUSEPPE,GRANDOLFA RACHELE
TRIGGIANO	20	99	BALZANO ROSALBA
TRIGGIANO	20	98	BALZANO ROSALBA
TRIGGIANO	20	97	BALZANO ROSALBA
TRIGGIANO	20	94	BALZANO ROSALBA
TRIGGIANO	20	78	DIGIULIO MICHELE
TRIGGIANO	20	28	ROBERTO GIANLUCA
TRIGGIANO	20	27	ROBERTO GIANLUCA
TRIGGIANO	20	24	BALZANO VITO

ZONA INFETTA DI 50 M ATTORNO ALLE PIANTE INFETTE (1669453)			
AGRO	**FOGLIO**	**PARTICELLE**	**PROPRIETARI**
TRIGGIANO	20	338	SCAVO AGATA,SCAVO GRAZIELLA,SCAVO MARIA TERESA,SCAVO VITO ANTONIO,VITERBO GIUDITTA,SCAVO VITO ORAZIO
TRIGGIANO	20	335	NITTI ROCCO
TRIGGIANO	20	334	NITTI GIOVANNI
TRIGGIANO	20	76	PEPE ROSA
TRIGGIANO	20	75	CAMPOBASSO MICHELE,CAMPOBASSO VITO,CAMPOBASSO TERESA,ROPPO TERESA
TRIGGIANO	20	74	DI PIETRO ANGELO,DI PIETRO IMPIANTI S.R.L.
TRIGGIANO	20	73	RUBINO STELLA,COLONNA ANTONIA
TRIGGIANO	20	396	GIANCASPERO VITO NICOLA,GIANCASPERO LOIDE MARIA,GIOVANNIELLO MARIA ANTONIA,GIANCASPERO ASIEL
TRIGGIANO	20	7	COLELLA MICHELE
TRIGGIANO	20	5	ANCONA GIUSEPPE,ANCONA MARIA
TRIGGIANO	20	229	GIANCASPERO LOIDE MARIA,GIOVANNIELLO MARIA ANTONIA,GIANCASPERO ASIEL,GIANCASPERO VITO NICOLA
TRIGGIANO	20	228	DI TURI TERESA

ZONA INFETTA DI 50 M ATTORNO ALLE PIANTE INFETTE (1666382)			
AGRO	**FOGLIO**	**PARTICELLE**	**PROPRIETARI**
TRIGGIANO	21	495	LAMPIGNANO VINCENZO,LAMPIGNANO VITO,TATONE ADELE,LAMPIGNANO VITO,LAMPIGNANO GIUSEPPE
TRIGGIANO	21	540	ZELLA ANGELA
TRIGGIANO	21	539	ZELLA ANGELA
TRIGGIANO	21	184	D`ALESIO MICHELE
TRIGGIANO	21	183	LAMPIGNANO VINCENZO,LAMPIGNANO VITO,LAMPIGNANO VITO,TATONE ADELE,LAMPIGNANO GIUSEPPE
TRIGGIANO	21	182	CATALDO LUISA,CATALDO CONSIGLIA,CATALDO FRANCESCO,CATALDO MICHELE LUIGI,CATALDO MARIA PIA
TRIGGIANO	21	180	FRONTINO MICHELE,CAMPOBASSO ANTONIA
TRIGGIANO	21	179	RESCINA GERARDO,GALLO DOMENICA
TRIGGIANO	21	178	CAMPOBASSO ANTONIA,FRONTINO MICHELE
TRIGGIANO	21	177	CAMPOBASSO ANTONIA,FRONTINO MICHELE
TRIGGIANO	21	176	FERRARA MARIA,FERRARA PETRONILLA
TRIGGIANO	21	175	LOSURIELLO MICHELANGELO

ZONA INFETTA DI 50 M ATTORNO ALLE PIANTE INFETTE (1672421,1672426,1672371,1672410,1672360)			
AGRO	**FOGLIO**	**PARTICELLE**	**PROPRIETARI**
TRIGGIANO	20	319	RUBINO ALFREDO,FERRARA NICOLA,COLASANTI FABRIZIO,COLASANTI MAURIZIO,FERRARA MICHELE,FERRARA OLGA,RUBINO ANNALISA,RUBINO MARIO,FERRARA ANNA,RUBINO MICHELE MARIA,COLASANTI ANNAMARIA,RUBINO MICHELE,GIANNELLI ANNA MARIA ROSARIA,DELL`ANDRO ENZO MARIA,RUBINO GIUSEPPE
TRIGGIANO	20	275	FERRARA MICHELE,RUBINO ALFREDO,FERRARA ANNA,DELL`ANDRO ENZO MARIA,GIANNELLI ANNA MARIA ROSARIA,RUBINO GIUSEPPE,RUBINO ANNALISA,COLASANTI FABRIZIO,COLASANTI ANNAMARIA,FERRARA NICOLA,FERRARA OLGA,RUBINO MARIO,RUBINO MICHELE,RUBINO MICHELE MARIA,COLASANTI MAURIZIO
TRIGGIANO	20	94	BALZANO ROSALBA
TRIGGIANO	20	21	PANNARALE MARIO,PANNARALE VITO,PANNARALE VINCENZO
TRIGGIANO	20	18	FERRARA MICHELE,FERRARA NICOLA,RUBINO MICHELE MARIA,FERRARA ANNA,RUBINO MARIO,RUBINO MICHELE,RUBINO ANNALISA,COLASANTI FABRIZIO,GIANNELLI ANNA MARIA ROSARIA,COLASANTI ANNAMARIA,COLASANTI MAURIZIO,DELL`ANDRO ENZO MARIA,FERRARA OLGA,RUBINO ALFREDO,RUBINO GIUSEPPE
TRIGGIANO	20	15	CARBONARA EMILIA
TRIGGIANO	20	14	MARIANI ANGELA,GENA FRANCESCO
TRIGGIANO	20	13	TENERELLI MARIA,DELMEDICO GIOVINA,DELMEDICO MICHELE,BATTISTA TERESA,DELMEDICO DOMENICO

ZONA INFETTA DI 50 M ATTORNO ALLE PIANTE INFETTE (1665367)			
AGRO	**FOGLIO**	**PARTICELLE**	**PROPRIETARI**
TRIGGIANO	20	789	CAMPOBASSO MARIA,CAMPOBASSO GIUSEPPE,CAMPOBASSO VINCENZO,VENTURA LUCIA,CAMPOBASSO MARINA,ROSCILLI ANNA MARIA,CAMPOBASSO GIUSEPPE,VENTURA MARIA,CAMPOBASSO SIMONA,CAMPOBASSO MARIELLA COSIMA DAMIANA,CAMPOBASSO MARCO,CAMPOBASSO MARIELLA,CAMPOBASSO ANGELA,DAMIANI MICHELE,CAMPOBASSO ANNA,CAMPOBASSO MARIA,CAMPOBASSO GIUSEPPE,SAVINO ANGELA MARIA,CAMPOBASSO GIUSEPPE,VENTURA MICHELE
TRIGGIANO	20	335	NITTI ROCCO
TRIGGIANO	17	413	D`ALESIO MICHELE
TRIGGIANO	17	411	DI FRONZO ANNA MARIA ROSA,DIFRONZO MANUELA JOSE`,DIFRONZO FRANCESCO LUIGI
TRIGGIANO	20	206	SEBASTIANO FILOMENA
TRIGGIANO	20	205	AFFATATO GIOVANNI
TRIGGIANO	20	70	ADDANTE FRANCESCO
TRIGGIANO	20	67	AFFATATO GIOVANNI
TRIGGIANO	20	1	LAMPIGNANO VITO

ZONA INFETTA DI 50 M ATTORNO ALLE PIANTE INFETTE (1657822)			
AGRO	**FOGLIO**	**PARTICELLE**	**PROPRIETARI**
TRIGGIANO	21	447	LASORELLA LORENZO
TRIGGIANO	21	435	LASORELLA LORENZO
TRIGGIANO	21	414	ADDANTE GIUSEPPE,FERRARA GIOVANNA,ADDANTE VITO
TRIGGIANO	21	413	ADDANTE VITO,ADDANTE GIUSEPPE,FERRARA GIOVANNA
TRIGGIANO	21	211	TAGARELLI DOMENICO
TRIGGIANO	21	200	ZUFFO GIOVANNI
TRIGGIANO	21	19	TAGARELLI DOMENICO
TRIGGIANO	21	147	ADDANTE GIUSEPPE
TRIGGIANO	21	144	ADDANTE GIUSEPPE
TRIGGIANO	21	143	RUBINO ANNA,CIFARELLI PETRONILLA,CIFARELLI MICHELE,CIFARELLI GIOVANNI,CIFARELLI ANNA
TRIGGIANO	21	447	LASORELLA LORENZO

ZONA INFETTA DI 50 M ATTORNO ALLE PIANTE INFETTE (1668106,1667973,1667765)			
AGRO	**FOGLIO**	**PARTICELLE**	**PROPRIETARI**
TRIGGIANO	17	685	NICASSIO VITO ROCCO
TRIGGIANO	17	660	COLELLA MICHELE
TRIGGIANO	20	318	SPIGA BERENICE,SPIGA INNOCENZO,SPIGA ROCCO MARCELLO,SIGNORILE ROSA
TRIGGIANO	20	194	SIGNORILE ROSA,SPIGA ROCCO MARCELLO,SPIGA INNOCENZO,SPIGA BERENICE
TRIGGIANO	17	424	PIGLIONICO ANGELA MARIA
TRIGGIANO	17	755	COLELLA MICHELE
TRIGGIANO	17	754	COLELLA MICHELE
TRIGGIANO	17	752	COLELLA MICHELE
TRIGGIANO	17	886	CATALDO RACHELE
TRIGGIANO	17	885	COLELLA VINCENZO,COLELLA MICHELE
TRIGGIANO	20	9	CAMPOBASSO MICHELE
TRIGGIANO	20	8	CRUDELE COSTANTINA
TRIGGIANO	20	4	ANCONA GIUSEPPE,ANCONA MARIA
TRIGGIANO	20	16	PIERRO MARIA CARMELA
TRIGGIANO	20	11	CRUDELE ROCCO

ZONA INFETTA DI 50 M ATTORNO ALLE PIANTE INFETTE (1668866)			
AGRO	**FOGLIO**	**PARTICELLE**	**PROPRIETARI**
TRIGGIANO	17	685	NICASSIO VITO ROCCO
TRIGGIANO	17	684	NICASSIO VITO ROCCO
TRIGGIANO	17	421	PANNARALE ROSA MARIA,PANNARALE ANGELA GIOVANNA,PANNARALE PAOLO
TRIGGIANO	17	420	PALMISANO STELLA
TRIGGIANO	17	419	DIZONNO GIUSEPPE
TRIGGIANO	17	418	DIZONNO GIUSEPPE
TRIGGIANO	17	417	DIZONNO GIUSEPPE
TRIGGIANO	17	416	FALCONETTI MICHELE
TRIGGIANO	20	1	LAMPIGNANO VITO

ZONA INFETTA DI 50 M ATTORNO ALLE PIANTE INFETTE (1652204)			
AGRO	**FOGLIO**	**PARTICELLE**	**PROPRIETARI**
TRIGGIANO	21	51	PATANO MADIA
TRIGGIANO	21	115	REALE GIOVANNI
TRIGGIANO	21	114	FLORIO PETRONILLA
TRIGGIANO	21	112	CAMPOBASSO VITO
TRIGGIANO	21	111	FLORIO PETRONILLA
TRIGGIANO	21	110	PATANO MADIA
TRIGGIANO	21	544	VAVALLO FILIPPO
TRIGGIANO	21	197	ADDANTE MARIA COSTANTINA

ZONA INFETTA DI 50 M ATTORNO ALLE PIANTE INFETTE (1653704)			
AGRO	**FOGLIO**	**PARTICELLE**	**PROPRIETARI**
TRIGGIANO	21	397	SAVINO GIUSEPPE
TRIGGIANO	21	395	LOCONSOLE GRAZIANA,GIARDINELLI MARIA,LOCONSOLE ANTONELLA,LOCONSOLE MICHELE
TRIGGIANO	21	394	LOCONSOLE ANTONELLA,LOCONSOLE MICHELE,GIARDINELLI MARIA,LOCONSOLE GRAZIANA
TRIGGIANO	21	58	LOCONSOLE ANTONELLA,GIARDINELLI MARIA,LOCONSOLE MICHELE,LOCONSOLE GRAZIANA
TRIGGIANO	21	388	GUERRA MARIO,VOLPE GIOVANNI,GUERRA ARCANGELA,GUERRA GIOVANNI,GUERRA LORENZO,GUERRA GIUSEPPE,GUERRA VINCENZO,GUERRA MICHELE,GUERRA NICOLA ANTONIO,GUERRA MARIA,GUERRA MARIA,GUERRA GIOVANNI
TRIGGIANO	21	387	NITTI FRANCESCO
TRIGGIANO	21	499	LAGIOIA ANGELA,LAGIOIA FRANCESCO,VENTAFRIDDA GIOVANNA,GIOVE FABIO COSTANTINO
TRIGGIANO	21	122	ADDANTE STELLA,CARBONARA DOMENICO
TRIGGIANO	21	121	CARBONARA DOMENICO,ADDANTE STELLA
TRIGGIANO	21	120	ADDANTE STELLA,CARBONARA DOMENICO
TRIGGIANO	21	118	FARSONI LIDIA,LAGIOIA ANDREA,LAGIOIA ANNA,ADDANTE GIOVANNI
TRIGGIANO	21	117	LAGIOIA ANNA,FARSONI LIDIA,LAGIOIA ANDREA,ADDANTE GIOVANNI
TRIGGIANO	21	116	LAGIOIA ANDREA,ADDANTE GIOVANNI,FARSONI LIDIA,LAGIOIA ANNA
TRIGGIANO	21	400	BOCCUZZI GIUSEPPE
TRIGGIANO	21	61	LOSURIELLO MATILDE
TRIGGIANO	21	399	FIORE VINCENZO

TRIGGIANO	21	398	GIARDINELLI MARIA,LOCONSOLE GRAZIANA,LOCONSOLE ANTONELLA,LOCONSOLE MICHELE

ZONA INFETTA DI 50 M ATTORNO ALLE PIANTE INFETTE (1663038)			
AGRO	**FOGLIO**	**PARTICELLE**	**PROPRIETARI**
TRIGGIANO	17	328	DICIODDA ROSA,DICIODDA MARIA,COLAPINTO MARIA STELLA,DICIODDA GIUSEPPE,DICIODDA ANNA
TRIGGIANO	17	327	MOLA ARIANA
TRIGGIANO	17	326	FERRARA ROCCO,PATANO SERAFINA
TRIGGIANO	17	325	DONATELLI GIUSEPPE
TRIGGIANO	17	637	MOLA ARIANA
TRIGGIANO	17	636	PATANO SERAFINA,FERRARA ROCCO
TRIGGIANO	17	611	AFFATATO GIOVANNI
TRIGGIANO	17	1074	MASTROLONARDO ANNA STELLA
TRIGGIANO	17	271	FIORE FRANCESCO
TRIGGIANO	17	592	DICILLO ANNA MARIA

ZONA INFETTA DI 50 M ATTORNO ALLE PIANTE INFETTE (1674035,1675006,1674963,1674984,1675067,1674070)			
AGRO	**FOGLIO**	**PARTICELLE**	**PROPRIETARI**
TRIGGIANO	17	451	CONSOLE NICOLA,CONSOLE MARILISA,CORDONE ISABELLA
TRIGGIANO	17	444	DELMEDICO STELLA
TRIGGIANO	17	443	DELMEDICO STELLA
TRIGGIANO	17	623	PETRELLI DOMENICO
TRIGGIANO	17	607	PETRELLI GIUSEPPE
TRIGGIANO	17	1160	LAUDO NICOLA DONATO
TRIGGIANO	17	1159	LONERO ROSA,LONERO PAOLO,LONERO GIUSEPPE,LONERO FILOMENA,MASTROLONARDO MARIANNA,LONERO PASQUALE
TRIGGIANO	17	1158	LONERO PASQUALE,LONERO GIUSEPPE,LONERO FILOMENA,LONERO PAOLO,LONERO ROSA,MASTROLONARDO MARIANNA
TRIGGIANO	17	1157	LONERO GIUSEPPE,LONERO ROSA,LONERO FILOMENA,MASTROLONARDO MARIANNA,LONERO PASQUALE,LONERO PAOLO
TRIGGIANO	17	1156	DE GIGLIO LUIGI,GIORDANI TERESA
TRIGGIANO	17	1155	LAUDO NICOLA DONATO
TRIGGIANO	17	1154	GIORDANI TERESA,DE GIGLIO LUIGI
TRIGGIANO	17	1153	LAUDO NICOLA DONATO
TRIGGIANO	17	1152	GIANNELLI NATALINA
TRIGGIANO	17	1151	GIANNELLI NATALINA
TRIGGIANO	17	1150	LAUDO NICOLA DONATO
TRIGGIANO	17	1149	LAUDO NICOLA DONATO
TRIGGIANO	17	1148	BARBERINO PASQUALE
TRIGGIANO	17	1147	BARBERINO PASQUALE
TRIGGIANO	17	1146	BARBERINO PASQUALE
TRIGGIANO	17	1145	BARBERINO PASQUALE
TRIGGIANO	17	1144	DI COSOLA ANGELA ROSA MARIA,DI COSOLA MICHELE,DI COSOLA TERESA,DI COSOLA MARIA LUISA
TRIGGIANO	17	1143	DI COSOLA TERESA,DI COSOLA MICHELE,DI COSOLA MARIA LUISA,DI COSOLA ANGELA ROSA MARIA
TRIGGIANO	17	1142	DI COSOLA MICHELE,DI COSOLA MARIA LUISA,DI COSOLA TERESA,DI COSOLA ANGELA ROSA MARIA
TRIGGIANO	17	442	CANDELORA ANGELA
TRIGGIANO	17	441	CONTESI VITO,CONTESI ANGELA ROSA
TRIGGIANO	17	439	CANDELORA ANGELA,PETRELLI GIUSEPPE
TRIGGIANO	17	438	NICASSIO VITO ROCCO

TRIGGIANO	17	786	BARBERINO PASQUALE
TRIGGIANO	17	365	LAUDO NICOLA DONATO
TRIGGIANO	17	299	DEL MEDICO VITO
TRIGGIANO	17	298	PETRELLI GIUSEPPE
TRIGGIANO	17	360	POMPILIO MARIA
TRIGGIANO	17	359	LAGIOIA VINCENZO

ZONA INFETTA DI 50 M ATTORNO ALLE PIANTE INFETTE (1669920,1668376)			
AGRO	**FOGLIO**	**PARTICELLE**	**PROPRIETARI**
TRIGGIANO	17	339	ADDANTE FRANCESCA
TRIGGIANO	17	500	SEBASTIANO ANTONIO
TRIGGIANO	17	423	NICASSIO VITO ROCCO
TRIGGIANO	17	280	FIORE SOFIA,DENICOLO` DONATO,DENICOLO` DOMENICO,DENICOLO` AGNESE GIOVANNA,DENICOLO` MICHELE ANGELO,DENICOLO` VINCENZO,DENICOLO` RACHELA,FIORE SOFIA
TRIGGIANO	17	346	FIORE FRANCESCO
TRIGGIANO	17	345	CONSOLE FILIPPO
TRIGGIANO	17	344	ADDANTE VITO
TRIGGIANO	17	343	COLLETTA VITO
TRIGGIANO	17	342	LAGIOIA MARIA,ADDANTE VITO
TRIGGIANO	17	341	LAGIOIA GRAZIA,GRANDOLFO GIOVANNI
TRIGGIANO	17	340	RUBINO FRANCA
TRIGGIANO	17	580	FIORE FRANCESCO
TRIGGIANO	17	532	DENICOLO` DONATO,DENICOLO` RACHELA,DENICOLO` AGNESE GIOVANNA,DENICOLO` MICHELE ANGELO,DENICOLO` DOMENICO,DENICOLO` VINCENZO,FIORE SOFIA
TRIGGIANO	17	531	FIORE SOFIA,DENICOLO` MICHELE ANGELO,FIORE SOFIA,DENICOLO` VINCENZO,DENICOLO` RACHELA,DENICOLO` AGNESE GIOVANNA,DENICOLO` DOMENICO,DENICOLO` DONATO

ZONA INFETTA DI 50 M ATTORNO ALLE PIANTE INFETTE (1668337,1670007,1668908,1669886)			
AGRO	**FOGLIO**	**PARTICELLE**	**PROPRIETARI**
TRIGGIANO	17	650	SETTANNI MARIA,LACALENDOLA FEDELE
TRIGGIANO	17	951	RUTIGLIANO GIOVANNI
TRIGGIANO	17	949	RUTIGLIANO VINCENZO
TRIGGIANO	17	948	RUTIGLIANO ANNA
TRIGGIANO	17	947	RUTIGLIANO GIUSEPPE
TRIGGIANO	17	946	RUTIGLIANO VINCENZO
TRIGGIANO	20	194	SIGNORILE ROSA,SPIGA ROCCO MARCELLO,SPIGA INNOCENZO,SPIGA BERENICE
TRIGGIANO	17	516	FERRARA OLGA,FERRARA MICHELE,FERRARA NICOLA,RUBINO GIUSEPPE,RUBINO MARIO,COLASANTI ANNAMARIA,RUBINO MICHELE MARIA,GIANNELLI ANNA MARIA ROSARIA,DELL`ANDRO ENZO MARIA,COLASANTI FABRIZIO,RUBINO ALFREDO,RUBINO MICHELE,RUBINO ANNALISA,FERRARA ANNA,COLASANTI MAURIZIO
TRIGGIANO	17	505	RAGONE DOMENICO,RUTIGLIANO ANNA,RAGONE DOMENICO
TRIGGIANO	17	426	RUBINO MARIO
TRIGGIANO	17	425	RATTI FRANCESCA,D`ALESSANDRO GIUSEPPE,RATTI MARCO,D`ALESSANDRO MARIA ROSA
TRIGGIANO	17	424	PIGLIONICO ANGELA MARIA
TRIGGIANO	17	817	BURDI CECILIA,CRUDELE GIUSEPPE
TRIGGIANO	17	816	CRUDELE GIUSEPPE,BURDI CECILIA
TRIGGIANO	17	815	BURDI CECILIA,CRUDELE GIUSEPPE
TRIGGIANO	17	814	BURDI CECILIA,CRUDELE GIUSEPPE
TRIGGIANO	17	813	BURDI CECILIA,CRUDELE GIUSEPPE
TRIGGIANO	17	1027	RUTIGLIANO ANNA,RUTIGLIANO PIETRO,RUTIGLIANO VINCENZO,RUTIGLIANO GIUSEPPE,RUTIGLIANO GIOVANNI,RUTIGLIANO FRANCESCO
TRIGGIANO	17	756	FASANO ROSA
TRIGGIANO	17	755	COLELLA MICHELE
TRIGGIANO	17	292	CARBONARA VITO
TRIGGIANO	17	291	POLI CAPPELLI CHIARA,CARBONARA GIOVANNI LUCA,CARBONARA PIERO
TRIGGIANO	17	290	CARBONARA VITO
TRIGGIANO	17	1002	LONIGRO GIUSEPPE
TRIGGIANO	17	289	OTTOLINO ANGELA
TRIGGIANO	17	288	PARTIPILO GAETANO

TRIGGIANO	17	287	PONTRELLI MICHELE
TRIGGIANO	17	355	BATTISTA STELLA
TRIGGIANO	17	354	CRUDELE TERESA,CRUDELE FRANCESCO
TRIGGIANO	17	353	CRUDELE FRANCESCO
TRIGGIANO	17	352	RAGONE DOMENICO,RAGONE DOMENICO,RUTIGLIANO ANNA
TRIGGIANO	17	350	LACALENDOLA FEDELE,SETTANNI MARIA

ZONA INFETTA DI 50 M ATTORNO ALLE PIANTE INFETTE (1661746)			
AGRO	**FOGLIO**	**PARTICELLE**	**PROPRIETARI**
TRIGGIANO	17	481	BATTISTA ROCCO,BATTISTA NICOLA
TRIGGIANO	17	646	BATTISTA VINCENZO
TRIGGIANO	17	285	SEBASTIANO ANTONIO
TRIGGIANO	17	284	BATTISTA ROSA MARIA
TRIGGIANO	17	223	DIZONNO GIOVANNI
TRIGGIANO	17	222	ASSOCIAZIONE OASI FELINA - ONLUS
TRIGGIANO	17	534	PARTIPILO GAETANO
TRIGGIANO	17	533	LOPRIORE ALBERTO LIBERIO,LOPRIORE CARMELA ANTONIA
TRIGGIANO	17	893	MASTROLONARDO COSTANTINA
TRIGGIANO	17	892	MASTROLONARDO ANNA TERESA
TRIGGIANO	17	890	MASTROLONARDO COSTANTINA
TRIGGIANO	17	889	MASTROLONARDO ANNA TERESA

ZONA INFETTA DI 50 M ATTORNO ALLE PIANTE INFETTE (1660876,1660898)			
AGRO	**FOGLIO**	**PARTICELLE**	**PROPRIETARI**
TRIGGIANO	17	485	DI MONTE GIUSEPPE,DIMONTE ROSA,DIMONTE MAURO,DI MONTE FILOMENA
TRIGGIANO	17	474	MARCHIONNA ANTONIO,CARBONARA LUISA,CARBONARA LUISA
TRIGGIANO	17	487	CRUDELE COSTANTINA
TRIGGIANO	17	486	ROMANO ANNA
TRIGGIANO	17	231	FORTUNATO NICOLA
TRIGGIANO	17	230	FORTUNATO NICOLA
TRIGGIANO	17	229	FORTUNATO NICOLA
TRIGGIANO	17	228	CARBONARA VITO
TRIGGIANO	17	227	CARBONARA VITO
TRIGGIANO	17	588	NITTI GRAZIA,RUBINO GERARDO

ZONA INFETTA DI 50 M ATTORNO ALLE PIANTE INFETTE (1661500,1699890)			
AGRO	**FOGLIO**	**PARTICELLE**	**PROPRIETARI**
TRIGGIANO	17	484	COLLETTA ANNA
TRIGGIANO	17	483	CRACA ARTURO,CRACA ARTURO
TRIGGIANO	17	482	CRACA ARTURO,CRACA ARTURO
TRIGGIANO	17	474	MARCHIONNA ANTONIO,CARBONARA LUISA,CARBONARA LUISA
TRIGGIANO	17	189	CARBONARA NICOLA
TRIGGIANO	17	756	FASANO ROSA
TRIGGIANO	17	293	FORTINI VITO,FORTINI LUISA
TRIGGIANO	17	292	CARBONARA VITO
TRIGGIANO	17	258	DEL MEDICO VITO
TRIGGIANO	17	228	CARBONARA VITO
TRIGGIANO	17	227	CARBONARA VITO
TRIGGIANO	17	226	PORTINCASA ROCCO
TRIGGIANO	17	587	CRACA ARTURO,CRACA ARTURO
TRIGGIANO	17	225	RUBINO GERARDO
TRIGGIANO	17	224	GILLI ANGELA,GIAMPIETRO MARIA,GILLI ANNA

ZONA INFETTA DI 50 M ATTORNO ALLE PIANTE INFETTE (1658921)			
AGRO	**FOGLIO**	**PARTICELLE**	**PROPRIETARI**
TRIGGIANO	18	249	DE NICOLA` VINCENZO
TRIGGIANO	18	247	DE NICOLA` VINCENZO
TRIGGIANO	18	124	BATTISTA MARIA GIUSEPPA,BATTISTA MIRELLA,BATTISTA STELLA,CLINCA VITTORIA,BATTISTA MARIA GIUSEPPA,SELVAGGIO LOLERNZO FU GIOVANNI
TRIGGIANO	18	121	BATTISTA MARIA GIUSEPPA,BATTISTA STELLA,CLINCA VITTORIA,BATTISTA MIRELLA,BATTISTA MARIA GIUSEPPA,SELVAGGIO LOLERNZO FU GIOVANNI
TRIGGIANO	18	119	GRANDOLFO EUGENIA
TRIGGIANO	18	195	BATTISTA MIRELLA,BATTISTA STELLA,BATTISTA MARIA GIUSEPPA,CLINCA VITTORIA,BATTISTA MARIA GIUSEPPA,SELVAGGIO LOLERNZO FU GIOVANNI
TRIGGIANO	18	108	CAMPOBASSO COSTANTINA DOMENICA
TRIGGIANO	18	223	LIMA ISABELLA,PORCELLI DONATO
TRIGGIANO	18	208	DE NICOLA` VINCENZO
TRIGGIANO	18	449	CRUDELE GIUSEPPE,CRUDELE ROSA
TRIGGIANO	18	448	CRUDELE GIUSEPPE
TRIGGIANO	18	286	GRANDOLFO MARIA
TRIGGIANO	18	292	DE NICOLA` VINCENZO

ZONA INFETTA DI 50 M ATTORNO ALLE PIANTE INFETTE (1658714)			
AGRO	**FOGLIO**	**PARTICELLE**	**PROPRIETARI**
TRIGGIANO	17	1189	DI GIULIO GAETANO
TRIGGIANO	17	1188	DI GIULIO GAETANO
TRIGGIANO	17	1187	GIANNELLI MICHELE
TRIGGIANO	17	1186	GIANNELLI MICHELE
TRIGGIANO	17	1185	GIANNELLI MICHELE
TRIGGIANO	17	1183	LATTANZIO GIUSEPPE,LATTANZIO NICOLAIA
TRIGGIANO	17	870	DI GIULIO GAETANO

ZONA INFETTA DI 50 M ATTORNO ALLE PIANTE INFETTE (1662989,1663178)			
AGRO	**FOGLIO**	**PARTICELLE**	**PROPRIETARI**
TRIGGIANO	17	480	CICINELLI PASQUALE
TRIGGIANO	17	470	DELMEDICO RACHELE,DELMEDICO ROCCO,DELMEDICO VINCENZO,DELMEDICO ANNA,DELMEDICO NICOLA
TRIGGIANO	17	180	PATANO MICHELE,OTTOLINO FLORINDA
TRIGGIANO	17	612	PATANO MICHELE,OTTOLINO FLORINDA
TRIGGIANO	17	179	FANIZZA FRANCESCO PAOLO,FANIZZA VINCENZO
TRIGGIANO	17	604	MALLARDI GIOVANNI,MALLARDI MICHELE ANTONIO
TRIGGIANO	17	603	ADDANTE MARIA GIUSEPPA,TOGO GIORGIO
TRIGGIANO	17	954	LARICCHIA MICHELE ANTONIO
TRIGGIANO	17	149	LARICCHIA MICHELE ANTONIO
TRIGGIANO	17	221	MARIANI GIUSEPPE,MARIANI ROSA
TRIGGIANO	17	219	CICINELLI PASQUALE
TRIGGIANO	17	547	CARBONARA MICHELANGELO
TRIGGIANO	17	525	ADDANTE VITO,LARICCHIA GIUSEPPE,ADDANTE MICHELE

ZONA INFETTA DI 50 M ATTORNO ALLE PIANTE INFETTE (1665791,1664958,1665846,1666338)			
AGRO	**FOGLIO**	**PARTICELLE**	**PROPRIETARI**
TRIGGIANO	21	32	GIARDINELLI MARIA,LOCONSOLE ANTONELLA,LOCONSOLE MICHELE,LOCONSOLE GRAZIANA
TRIGGIANO	18	129	OTTOLINO CECILIA
TRIGGIANO	18	518	GIANNELLI ANNA MARIA ROSARIA
TRIGGIANO	18	517	GIANNELLI ANNA MARIA
TRIGGIANO	18	516	GIANNELLI ANNA MARIA ROSARIA
TRIGGIANO	18	329	GIANNELLI ANNA MARIA
TRIGGIANO	18	210	ZAFFARANO FRANCESCO,ZAFFARANO LEONARDO,BATTISTA FRANCO,ZAFFARANO CARMELA ANNA MARIA,ZAFFARANO TOMMASO,ZAFFARANO ANTONIA TERESA ANNA
TRIGGIANO	18	325	ZAFFARANO CARMELA ANNA MARIA
TRIGGIANO	18	323	GIANNELLI ANNA MARIA ROSARIA
TRIGGIANO	18	162	VECERE ANTONIETTA,BATTISTA FRANCO
TRIGGIANO	18	386	ZAFFARANO CARMELA ANNA MARIA
TRIGGIANO	18	384	VECERE ANTONIETTA,BATTISTA FRANCO

ZONA INFETTA DI 50 M ATTORNO ALLE PIANTE INFETTE (1666637)			
AGRO	**FOGLIO**	**PARTICELLE**	**PROPRIETARI**
TRIGGIANO	17	108	FANIZZA FRANCESCO PAOLO,FANIZZA VINCENZO
TRIGGIANO	17	463	ADDANTE ANNALISA,RUOSPO PASQUALE,ADDANTE MICHELE,RANIERI PASQUA,RUOSPO GIOVANNA
TRIGGIANO	17	603	ADDANTE MARIA GIUSEPPA,TOGO GIORGIO
TRIGGIANO	17	149	LARICCHIA MICHELE ANTONIO
TRIGGIANO	17	148	LAMPIGNANO FILOMENA
TRIGGIANO	17	1132	GIANNELLI FRANCESCO,GIANNELLI FILOMENA
TRIGGIANO	17	545	DIZONNO MICHELE
TRIGGIANO	17	525	ADDANTE VITO,LARICCHIA GIUSEPPE,ADDANTE MICHELE

ZONA INFETTA DI 50 M ATTORNO ALLE PIANTE INFETTE (1667390)			
AGRO	**FOGLIO**	**PARTICELLE**	**PROPRIETARI**
TRIGGIANO	17	110	RUOSPO PASQUALE,RUOSPO GIOVANNA,ADDANTE ANNALISA,RANIERI PASQUA,ADDANTE MICHELE ROBERTO
TRIGGIANO	17	464	RUOSPO PASQUALE,AFFATATO ANGELA,RUOSPO GIOVANNA,ADDANTE MICHELE ROBERTO
TRIGGIANO	17	835	LOMBARDI FILOMENA
TRIGGIANO	17	834	LOMBARDI FILOMENA
TRIGGIANO	17	833	SESSANA REGINA
TRIGGIANO	17	831	MAZZOCCOLI GIUSTINIANO
TRIGGIANO	17	830	MAZZOCCOLI GIUSTINIANO
TRIGGIANO	17	552	D`ALESIO MICHELE

ZONA INFETTA DI 50 M ATTORNO ALLE PIANTE INFETTE (1661320,1661269,1667777)			
AGRO	**FOGLIO**	**PARTICELLE**	**PROPRIETARI**
TRIGGIANO	17	116	CORVINO SILVANA
TRIGGIANO	17	188	MASTROLIA GIOVINA
TRIGGIANO	17	187	CARBONARA FRANCESCO
TRIGGIANO	17	152	OTTOLINO ROSA COSTANTINA,MASTROLIA SALVATORE
TRIGGIANO	17	879	PECONIO LEONARDA,DEFRANCESCO PEDRO ANTONIO
TRIGGIANO	17	878	PECONIO LEONARDA,DEFRANCESCO PEDRO ANTONIO
TRIGGIANO	17	859	TOMASELLI ANTONIO
TRIGGIANO	17	858	SESSANA ANGELA
TRIGGIANO	17	857	SESSANA ANGELA
TRIGGIANO	17	856	SESSANA ANGELA
TRIGGIANO	17	855	SESSANA ANGELA
TRIGGIANO	17	854	CAMPOBASSO CARLO,CAMPOBASSO GIOVANNI,CAMPOBASSO ALESSANDRO
TRIGGIANO	17	853	CAMPOBASSO ALESSANDRO,CAMPOBASSO CARLO,CAMPOBASSO GIOVANNI
TRIGGIANO	17	852	CAMPOBASSO CARLO,CAMPOBASSO ALESSANDRO,CAMPOBASSO GIOVANNI
TRIGGIANO	17	851	MONTENEGRO CONCETTA,PRUDENTE GIULIO
TRIGGIANO	17	850	MONTENEGRO CONCETTA,PRUDENTE GIULIO
TRIGGIANO	17	863	GIANNELLI MICHELE
TRIGGIANO	17	862	GIANNELLI MICHELE
TRIGGIANO	17	860	TOMASELLI ROCCO,FERRARA LUCIA
TRIGGIANO	17	849	PRUDENTE GIULIO,MONTENEGRO CONCETTA
TRIGGIANO	17	848	PRUDENTE GIULIO,MONTENEGRO CONCETTA
TRIGGIANO	17	847	MENOLASCINA LUCIANO,ACCETTURA ANTONIA
TRIGGIANO	17	846	MENOLASCINA LUCIANO,ACCETTURA ANTONIA
TRIGGIANO	17	845	LEGISTA ANTONIO,GUGLIELMI PRUDENZA
TRIGGIANO	17	844	LEGISTA ANTONIO,GUGLIELMI PRUDENZA
TRIGGIANO	17	843	PASSERI ANTONIO
TRIGGIANO	17	842	PASSERI ANTONIO
TRIGGIANO	17	840	MARIANI GIUSEPPE,MARIANI ROSA
TRIGGIANO	17	837	POMPILIO VINCENZO,POMPILIO CARMELA,POMPILIO MARIA
TRIGGIANO	17	836	POMPILIO MARIA

TRIGGIANO	17	258	DEL MEDICO VITO
TRIGGIANO	17	256	MARZANO GIACOMINA,MARZANO MARIA CRISTINA
TRIGGIANO	17	888	CARBONARA NICOLA
TRIGGIANO	17	887	CARBONARA FRANCESCO

ZONA INFETTA DI 50 M ATTORNO ALLE PIANTE INFETTE (1665321)			
AGRO	**FOGLIO**	**PARTICELLE**	**PROPRIETARI**
TRIGGIANO	17	655	DI FRONZO PAOLO,DI FRONZO GIUSEPPE,FERRARA GIUSEPPE,DI FRONZO GIOVANNI,FERRARA GIANLUCA
TRIGGIANO	17	628	ADDANTE MICHELE ROBERTO,COLUCCI VINCENZO,RUOSPO GIOVANNA,COLUCCI GIAMPIERO,RUOSPO PASQUALE,AFFATATO GIOVANNI
TRIGGIANO	17	627	DIFRONZO TERESA
TRIGGIANO	17	1195	DIFRONZO TERESA
TRIGGIANO	17	610	AFFATATO GIOVANNI,RUOSPO GIOVANNA,COLUCCI GIAMPIERO,COLUCCI VINCENZO,RUOSPO PASQUALE,ADDANTE MICHELE ROBERTO
TRIGGIANO	17	96	CAPOBIANCO FRANCESCO
TRIGGIANO	17	94	RUFO TERESA,VISCONTI DEODATO,VISCONTI DEODATO
TRIGGIANO	17	91	DE PALMA ISABELLA,TOTARO LAURA MARIA,MASCIOPINTO DOMENICO GIOVANNI,MASCIOPINTO GIOVANNI,TOTARO GIANLUIGI MARIA,MASCIOPINTO ALBA
TRIGGIANO	17	90	CAMPOBASSO GIANLUCA,BATTISTA MARIA CARLA,BATTISTA ROSA ALBA
TRIGGIANO	17	89	FERRARA GIUSEPPE,DI FRONZO GIOVANNI,DI FRONZO GIUSEPPE,DI FRONZO PAOLO,FERRARA GIANLUCA
TRIGGIANO	17	66	FERRARA GIUSEPPE,DI FRONZO GIUSEPPE,DI FRONZO GIOVANNI,DI FRONZO PAOLO,FERRARA GIANLUCA
TRIGGIANO	17	797	ADDANTE ALBA
TRIGGIANO	17	796	ADDANTE LUIGI

ZONA INFETTA DI 50 M ATTORNO ALLE PIANTE INFETTE (1666999)			
AGRO	**FOGLIO**	**PARTICELLE**	**PROPRIETARI**
TRIGGIANO	18	129	OTTOLINO CECILIA
TRIGGIANO	18	509	CAMPOBASSO FRANCESCO
TRIGGIANO	18	352	CAMPOBASSO GIUSEPPE,ADDANTE CARMELA,CAMPOBASSO STELLA
TRIGGIANO	18	351	CAMPOBASSO ANGELA

ZONA INFETTA DI 50 M ATTORNO ALLE PIANTE INFETTE (1666856)			
AGRO	**FOGLIO**	**PARTICELLE**	**PROPRIETARI**
TRIGGIANO	17	672	DIZONNO MICHELE
TRIGGIANO	17	649	DIZONNO MICHELE
TRIGGIANO	17	463	ADDANTE ANNALISA,RUOSPO PASQUALE,ADDANTE MICHELE,RANIERI PASQUA,RUOSPO GIOVANNA
TRIGGIANO	17	1133	DIZONNO MICHELE
TRIGGIANO	17	1132	GIANNELLI FRANCESCO,GIANNELLI FILOMENA
TRIGGIANO	17	524	DIZONNO MICHELE
TRIGGIANO	17	520	DIZONNO MICHELE

ZONA INFETTA DI 50 M ATTORNO ALLE PIANTE INFETTE (1668362,1667880)			
AGRO	**FOGLIO**	**PARTICELLE**	**PROPRIETARI**
TRIGGIANO	17	118	DITONNO DOMENICA,DITONNO GAETANO
TRIGGIANO	17	682	DEL MEDICO MARIA ANTONIETTA,CAMPOBASSO GIUSEPPE FABIO
TRIGGIANO	17	467	NITTI GIANFRANCO
TRIGGIANO	17	466	DEL MEDICO MARIA ANTONIETTA,CAMPOBASSO GIUSEPPE FABIO
TRIGGIANO	17	629	NITTI GIANFRANCO
TRIGGIANO	17	624	NITTI GIANFRANCO
TRIGGIANO	17	126	NITTI GIANFRANCO
TRIGGIANO	17	125	NITTI GIANFRANCO
TRIGGIANO	17	124	CAMPOBASSO GIUSEPPE FABIO,DEL MEDICO MARIA ANTONIETTA
TRIGGIANO	17	866	RUBINI LUCIA,QUASSIA VINCENZO
TRIGGIANO	17	86	MOLA ACATEMERA,LAGIOIA VINCENZO
TRIGGIANO	17	85	ZAMPIERI ROSA,MELILLI COSTANTINA,ZAMPIERI ROSA
TRIGGIANO	17	857	SESSANA ANGELA
TRIGGIANO	17	855	SESSANA ANGELA
TRIGGIANO	17	852	CAMPOBASSO CARLO,CAMPOBASSO ALESSANDRO,CAMPOBASSO GIOVANNI
TRIGGIANO	17	850	MONTENEGRO CONCETTA,PRUDENTE GIULIO
TRIGGIANO	17	861	GIANNELLI MICHELE
TRIGGIANO	17	848	PRUDENTE GIULIO,MONTENEGRO CONCETTA
TRIGGIANO	17	798	MOLA ACATEMERA,LAGIOIA VINCENZO
TRIGGIANO	17	46	FIORE A. E G. IMMOBILIARE - S.R.L.
TRIGGIANO	17	45	MASTROLONARDO TERESA MARIA
TRIGGIANO	17	736	DEL MEDICO MARIA ANTONIETTA,CAMPOBASSO GIUSEPPE FABIO
TRIGGIANO	17	212	DITONNO GAETANO,DITONNO DOMENICA

ZONA INFETTA DI 50 M ATTORNO ALLE PIANTE INFETTE (1699885)			
AGRO	**FOGLIO**	**PARTICELLE**	**PROPRIETARI**
TRIGGIANO	17	118	DITONNO DOMENICA,DITONNO GAETANO
TRIGGIANO	17	116	CORVINO SILVANA
TRIGGIANO	17	84	POSITANO ANNA STELLA,MARCONE GIOVANNI
TRIGGIANO	17	83	MARCONE GIOVANNI
TRIGGIANO	17	212	DITONNO GAETANO,DITONNO DOMENICA
TRIGGIANO	17	898	POMPILIO CARMELA

ZONA INFETTA DI 50 M ATTORNO ALLE PIANTE INFETTE (1652497)			
AGRO	**FOGLIO**	**PARTICELLE**	**PROPRIETARI**
TRIGGIANO	18	509	CAMPOBASSO FRANCESCO
TRIGGIANO	18	505	NITTI ANGELO,CAMPOBASSO LUISA
TRIGGIANO	18	465	CAMPOBASSO FRANCESCO
TRIGGIANO	18	289	COLELLA VINCENZO
TRIGGIANO	18	352	CAMPOBASSO GIUSEPPE,ADDANTE CARMELA,CAMPOBASSO STELLA
TRIGGIANO	18	351	CAMPOBASSO ANGELA

ZONA INFETTA DI 50 M ATTORNO ALLE PIANTE INFETTE (1661743)			
AGRO	**FOGLIO**	**PARTICELLE**	**PROPRIETARI**
TRIGGIANO	17	919	COOPERATIVA EDILIZIA S. STEFANIA S.R.L. CON SEDE IN BARI,
TRIGGIANO	17	917	COMUNE DI CAPURSO,
TRIGGIANO	17	916	DITONNO DOMENICO,
TRIGGIANO	17	915	DITONNO DOMENICO,
TRIGGIANO	17	914	COMUNE DI CAPURSO,
TRIGGIANO	17	913	BATTISTA CHIARA,MITAROTONDO NICOLA,BATTISTA VITTORIO,D`ANIELLO ARIANNA,BATTISTA PIETRO,QUASSIA MARIANA,
TRIGGIANO	17	912	RAIMONDI MARIA,
TRIGGIANO	17	911	COMUNE DI CAPURSO,
TRIGGIANO	17	910	RAIMONDI GIULIA,RAIMONDI DOMENICA,RAIMONDI MARIA,RAIMONDI FILOMENA,RAIMONDI ANGELO,RAIMONDI MARIA GAETANA,
TRIGGIANO	17	909	RAIMONDI FILOMENA,RAIMONDI ANGELO,RAIMONDI MARIA,RAIMONDI MARIA GAETANA,RAIMONDI GIULIA,RAIMONDI DOMENICA,
TRIGGIANO	17	908	RAIMONDI MARIA,RAIMONDI FILOMENA,RAIMONDI ANGELO,RAIMONDI DOMENICA,RAIMONDI MARIA GAETANA,RAIMONDI GIULIA,
TRIGGIANO	17	907	RAIMONDI MARIA,RAIMONDI GIULIA,RAIMONDI FILOMENA,RAIMONDI MARIA GAETANA,RAIMONDI DOMENICA,RAIMONDI ANGELO,
TRIGGIANO	17	906	COMUNE DI CAPURSO,
TRIGGIANO	17	613	DI PINTO ANGELA,BRESSAN EMILIO,DI PINTO ALESSANDRO,BRESSAN DANIELA,
TRIGGIANO	17	930	TATONE VINCENZO,TATONE FRANCESCO,
TRIGGIANO	17	929	TATONE VINCENZO,TATONE FRANCESCO,
TRIGGIANO	17	928	MARCHESE MARIA,
TRIGGIANO	17	927	DEFRENZA NUNZIELLA,
TRIGGIANO	17	926	COMUNE DI CAPURSO,
TRIGGIANO	17	924	MOSCHETTI GIUSEPPE,
TRIGGIANO	17	923	COMUNE DI CAPURSO,
TRIGGIANO	17	66	FERRARA GIUSEPPE,DI FRONZO GIUSEPPE,DI FRONZO GIOVANNI,DI FRONZO PAOLO,FERRARA GIANLUCA,
TRIGGIANO	17	64	MICCHETTI PIETRO,ROSELLINI ROSA,
TRIGGIANO	17	63	TATONE PANEBIANCO ROSA,
TRIGGIANO	17	793	
TRIGGIANO	17	792	
TRIGGIANO	17	789	
TRIGGIANO	17	787	VITALE ROCCO,CALISI PASQUALINO,ALLEGRINI SAVERIO,BOMBACIGNO

			MICHELE,MARVULLI MARIA,SCHIAVONE CLAUDIA,FORMIGLIO MICHELE,ILLUZZI ANTONIO,IOSCA EMILIA,FORNARELLI LORENZO,GIANNELLI CARMELA,NOTARANGELO CIRO,PARTIPILO GEREMIA,FRANCO NICOLA,CORALLO FILOMENA,LANAVE VITO,SCIANNIMANICO NICOLA,SAPONARA GIOVANNI,CATALDO FRANCESCO,LERARIO KANJANA,GIACULLI ALFONSO,DE BENEDICTIS PASQUA,STRIPPOLI GIUSEPPINA,D`ANIELLO GIOVANNI,LERARIO MICHELE,ROGLIERI GAETANO,ARVIZZIGNO PIETRO,GIANDOMENICO GIOSUE`,FORMIGLIO MICHELE,ALBANESE PASQUALE,SANGUEDOLCE ROMOLO,FARAONI IVAN,SCHILLACI PIETRO,COLAVITTI EMANUELE,AZZENA MARIA,CARELLA ROBERTO,BELVISO BENEDETTA,GAINDOMENICO GIOSUE`,LEANDRO LUCIANO,SPIZZICO LUCIA,ANCONA CHIARA ROSA,FIORE DIOMIRA,MARIANI ADRIANA,DE RUVO STELLA,SPINA MARIA ROSARIA,DELLE FOGLIE VITO,D`AMORE PASQUALE,PALMERI ROSARIO,IMPOLLINO SALVATORE,PETRONI VINCENZO,GIACULLI ANNALISA,GIANNANDREA DANIELA,BRUCOLI MARGHERITA,CANNONE GIANCARLO,LOIACONO ROBERTO,DI TERLIZZI NICOLA,COLAZZO TIZIANA,INCHINGOLO GRAZIA,COLELLA GIUSEPPE,DENTAMARO FRANCO DOMENICO,BOTTALICO MARIA,DIANA BERNARDINO,PAIANO MASSIMO,GRAVINESE ROCCO,ZONNO LUCIA,COLONNA GIOVANNI,D`AMBRUOSO ROSA,BIDOLLI ANTONIETTA,SASSANELLI MARIA,VERNILE CINZIA,CIOCE GRAZIA,GENGA GIUSEPPE,BOCCIA GEMMA,COLAIANNI SILVIA,NICASSIO ANNA MARIA,FORMIGLIO CRESCENZA,CAPPABIANCA SIMEONE,CATINELLA GIOACCHINO,LATTANZI GIOVANNI,MORETTI SALVATORE,CAMPOBASSO MARIA,PASQUALICCHIO NICOLA,SORANNO FRANCESCO,MAZZONE DOMENICA,PICCINNI STELLINA,INDRACCOLO MARIANNA,DE CHIRICO MICHELE,GIACULLI CORRADO,ORANGES PATRIZIA,PESCE GIUSEPPE,MODUGNO ARCANGELA RAFFAELLA,FERRARA FRANCESCO MARIA,ROSSINI MASSIMO,COLONNA ROSSELLA,FINESTRONE GAETANO,GERNONE NICOLETTA,CHIMIENTI ROBERTO,MENOLASCINA MARIA CRISTINA,CARBONARA NICOLA,BELVISO ANNA,BELVISO ANTONIETT,DE BENEDICTIS VITO,D`ELIA PANTALEO,POLI ELDA,MEDOLLA ALFREDO,ARDITO CATERINA,SCHINO ANTONIO,DE BENEDICTIS LUIGI,CINQUEPALMI VITO,CASSANO VITO,BONERBA EMANUELE,ANTONICELLI ANNA AZZURRA,PANUNZIO MICHELE,BITETTO TOMMASO,GIANNANDREA CINZIA,GORGA SERGIO,ANTONICELLI GIUSEPPE,
TRIGGIANO	17	1028	RAIMONDI MARIA,
TRIGGIANO	17	748	ILLUZZI ANTONIO,FRANCO NICOLA,CARTIA VIRGINIA,SFASCIAMURO MARCO,CARELLA CONCETTA,FORNARELLI LORENZO,IOSCA

52

EMILIA,ALLEGRINI SAVERIO,NOTARANGELO CIRO,SPANO			
ELISABETTA,BOMBACIGNO MICHELE,MARVULLI MARIA,CARRASSI			
VITANTONIO,GIANNELLI CARMELA,SCHIAVONE CLAUDIA,RIGIDA			
DONATA,MINCUZZI LEONARDO,STRIPPOLI GIUSEPPINA,DE LUCIA			
TERESA,CASSONE ALESSANDRO,FACCIOLO CELEA GIUSEPPA,D'AMORE			
PASQUALE,POLIGNANO VITO,DE PASQUALE VITO,LANAVE			
VITO,LORUSSO ANGELA,LAVERMICOCCA COSIMO,LERARIO			
MICHELE,LERARIO KANJANA,BOMBACIGNO MICHELE,D'AMATO			
LUCREZIA,COLONNA ANNARITA,MAGLIOCCHI GIULIA,AZZENA MARIA			
ANTONELLA,FARAONI IVAN,COLONNA CHIARA,CAFAGNO			
ANTONIA,SPIZZICO LUCIA,CAFAGNO COSIMO,GUASTAMACCHIA			
VINCENZA,GRIECO GABRIELLA,LAVERMICOCCA GAETANO,CARELLA			
ROBERTO,BELVISO BENEDETTA,COLAVITTI MONICA,GENCHI			
VITO,LAMANNA CLARA,LEANDRO LUCIANO,D ANIELLO GIOVANNI,GRIECO			
GABRIELLA,SCHILLACI PIETRO,LORUSSO ROSADORIANA,CAPPABIANCA			
ALESSIA,LAVERMICOCCA PORZIA,INCHINGOLO GRAZIA,LOIACONO			
ROBERTO,BUSTI ANTONIO,LAVERMICOCCA MARIA,FRACCHIOLLA			
GIOVINA,LAVERMICOCCA ANTONIA,PETRONI VINCENZO,FANELLI			
MARIA,CANNONE GIANCARLO,DELLE FOGLIE VITO,PALMERI			
ROSARIO,COLAZZO TIZIANA,IMPOLLINO SALVATORE,MENGA			
ALESSANDRA,GIANNANDREA DANIELA,SERINI ISABELLA,BIDOLLI			
ANTONIETTA,GRAVINESE ROCCO,MIRENDA ROSA,LAVERMICOCCA			
COSTANZA,D'AMBRUOSO ROSA,VERNILE CINZIA,COLELLA			
GIUSEPPE,CARELLA ANNA,PAIANO MASSIMO,DE BENEDICTIS			
IGNAZIO,RISTECA GIOVANNA,CRISTIANI BEATRICE,LORUSSO			
ISABELLA,CIOCE GRAZIA,PICCIARIELLO MARIA,SPANO ANNA			
MARIA,LAVERMICOCCA MARIA,DE BENEDICTIS TERESA,FORMIGLIO			
CRESCENZA,LATTANZI GIOVANNI,PICCINNI STELLINA,CATINELLA			
GIOACCHINO,SERINI GIUSEPPE,PESCE GIUSEPPE,D ELIA			
PANTALEO,LOTRIGLIO ONOFRIO,DE CHIRICO MICHELE,GERNONE			
NICOLETTA,ROSSINI MASSIMO,DRAGONE DOMENICA,FERRARA			
FRANCESCO MARIA,CHIMIENTI ROBERTO,ORANGES			
PATRIZIA,LAVERMICOCCA ANTONIO,LAVERMICOCCA			
GIOVANNI,FINESTRONE GAETANO,GIANNINI RAFFAELE,MODUGNO			
ARCANGELA RAFFAELLA,NOTARANGELO GIOVANNA,PERILLI			
PRUDENZA,PIZZUTO ONDINA,D'ELIA MICHELE,CASSANO VITO,BEDIN			
CRISTINA,PANUNZIO MICHELE,DE SANTIS ADELE,CARBONARA			
NICOLA,BONERBA EMANUELE,GORGA SERGIO,CHIUMARULO			
PIERINA,VERNA SEBASTIANO,LAVERMICOCCA			
GIOVANNI,LAVERMICOCCA ANTONIO,LAVERMICOCCA			
GIULIA,SCIANNIMANICO ANNA,ANTONICELLI ANNA AZZURRA,BELVISO			

			ANNA,BELVISO ANTONIETTA,RUTIGLIANO BENEDETTA,DELFINO ROSA MARIA,MEDOLLA ALFREDO,GIANNANDREA CINZIA,ARDITO CATERINA,IMMOBILIARE SANRO S.R.L.,
TRIGGIANO	17	747	CIRILLO MICHELE,MINCUZZI ANGELO,CARBONARA DOMENICA,IACOBELLIS GIOVANNI,LELLA CARMELA,MASSARI ONOFRIO,PARIS GIOVANNA,DELMEDICO ANTONIO,MIOT AURIA,ANDRIANI GIOVANNA,PEZZOLLA MARIA ANTONIETTA,ABBATTISTA GIUSEPPE,MAZZOTTA SONIA MARIA,CARBONARA VITO,MIOT MIRA,IACOBELLIS VALENTINO,HAMNI LEILA,ABBATTISTA ROSSELLA,LAGIOIA FRANCESCA,ENTE NAZIONALE PER L ENERGIA ELETTRICA

ZONA INFETTA DI 50 M ATTORNO ALLE PIANTE INFETTE (1668750)			
AGRO	**FOGLIO**	**PARTICELLE**	**PROPRIETARI**
TRIGGIANO	17	1031	BRUZZESE RITA,DE FILIPPIS GILDA,BRUZZESE ROBERTO
TRIGGIANO	17	1029	BRUZZESE PASQUALE MARIA GIUSEPPE,BRUZZESE RITA
TRIGGIANO	17	31	BRUZZESE RITA ANGELA MARIA
TRIGGIANO	17	30	DIPRIZIO MICHELE,DIPRIZIO FRANCESCO,DIPRIZIO ANTONIO,DIPRIZIO LUIGI,DIPRIZIO RINO,DIPRIZIO MARIO GIUSEPPE,DIPRIZIO ROSA
TRIGGIANO	17	801	BOSCIA MARIA,BOSCIA RITA
TRIGGIANO	17	800	BOSCIA MARIA,BOSCIA RITA
TRIGGIANO	17	29	BATTISTA NICOLA,BATTISTA FRANCESCO,RUBINO FILOMENA

ZONA INFETTA DI 50 M ATTORNO ALLE PIANTE INFETTE (1668724,1668339)			
AGRO	**FOGLIO**	**PARTICELLE**	**PROPRIETARI**
TRIGGIANO	12	163	LATROFA GIOVANNI,LATROFA DOMENICO,LATROFA PIETRO
TRIGGIANO	12	162	VILLANI COSIMO,VILLANI MARIO
TRIGGIANO	17	467	NITTI GIANFRANCO
TRIGGIANO	17	621	DE FRANCESCO VITO
TRIGGIANO	17	620	ADDANTE LUCIA,ADDANTE LUIGI
TRIGGIANO	17	85	ZAMPIERI ROSA,MELILLI COSTANTINA,ZAMPIERI ROSA
TRIGGIANO	17	51	ROBERTO FRANCESCO
TRIGGIANO	17	50	RUBINO GIOVANNI
TRIGGIANO	17	49	MELILLI COSTANTINA,ZAMPIERI ROSA
TRIGGIANO	17	48	MAURELLI ROCCO FRANCO
TRIGGIANO	17	47	LAGIOIA VINCENZO,MOLA ACATEMERA
TRIGGIANO	17	46	FIORE A. E G. IMMOBILIARE - S.R.L.
TRIGGIANO	17	45	MASTROLONARDO TERESA MARIA
TRIGGIANO	17	44	DITONNO GAETANO,DITONNO DOMENICA
TRIGGIANO	17	212	DITONNO GAETANO,DITONNO DOMENICA

ZONA INFETTA DI 50 M ATTORNO ALLE PIANTE INFETTE (1665029)			
AGRO	**FOGLIO**	**PARTICELLE**	**PROPRIETARI**
TRIGGIANO	18	66	DIPIERRO GIUSEPPE,LAPELOSA MARIA
TRIGGIANO	18	64	SIGNORILE BATTISTA ANNA
TRIGGIANO	18	63	PORCELLI ANNA,PORCELLI GIOVANNI,PORCELLI DOMENICA
TRIGGIANO	18	62	MARRONE FRANCESCO PAOLO
TRIGGIANO	18	35	SIGNORILE BATTISTA ANNA
TRIGGIANO	18	34	RUBINO GERARDO
TRIGGIANO	18	33	DIZONNO ROSA

ZONA INFETTA DI 50 M ATTORNO ALLE PIANTE INFETTE (1669284)			
AGRO	**FOGLIO**	**PARTICELLE**	**PROPRIETARI**
TRIGGIANO	12	314	MALLARDI SERAFINA,MALLARDI GIUSEPPINA,MALLARDI NICOLA,MALLARDI MARIA,MALLARDI MASSIMO
TRIGGIANO	17	625	LOSURIELLO STELLA
TRIGGIANO	17	171	CAMPOBASSO STELLA
TRIGGIANO	10	327	FERRARA PAOLO
TRIGGIANO	17	1029	BRUZZESE PASQUALE MARIA GIUSEPPE,BRUZZESE RITA
TRIGGIANO	17	25	CARBONARA GAETANO
TRIGGIANO	10	326	SICILIANI VITO,DITURI TERESA,DI TURI VINCENZA
TRIGGIANO	10	325	DITURI TERESA,DITURI VINCENZA
TRIGGIANO	10	180	LAGIOIA VINCENZO
TRIGGIANO	10	344	DI TURI VINCENZA,SICILIANI VITO,DITURI TERESA
TRIGGIANO	12	333	MALLARDI NICOLA,MALLARDI GIUSEPPINA,MALLARDI SERAFINA,MALLARDI MARIA,MALLARDI MASSIMO

ZONA INFETTA DI 50 M ATTORNO ALLE PIANTE INFETTE (1699840,1653951)			
AGRO	**FOGLIO**	**PARTICELLE**	**PROPRIETARI**
TRIGGIANO	18	496	TATONE VINCENZO,TATONE MICHELINA
TRIGGIANO	18	494	CARBONARA ROSA,CARBONARA VITO,CARBONARA MICHELE
TRIGGIANO	18	492	GENA GIUSEPPE,GENA NICOLA,GENA MARIA,GENA LUCIA
TRIGGIANO	18	490	PESOLE RACHELE
TRIGGIANO	18	262	PESOLE RACHELE
TRIGGIANO	18	487	COSTANZA MICHELE FRANCESCO,COSTANZA VINCENZO MARIA
TRIGGIANO	18	485	TATONE VINCENZA,MAZZOCCOLI CASSANDRA,TATONE FILIPPO,TATONE FRANCESCO,TATONE ROSA
TRIGGIANO	18	483	CAPOBIANCO FRANCESCO
TRIGGIANO	18	481	DANESE ANGELA
TRIGGIANO	18	270	GUARDAVACCARO ANTONIO,GUARDAVACCARO FRANCESCA,GUARDAVACCARO ANGELA,GUARDAVACCARO FILOMENA,GUARDAVACCARO FILOMENA,GUARDAVACCARO ANGELA,GUARDAVACCARO ANTONIO,GUARDAVACCARO FRANCESCA
TRIGGIANO	18	53	ORLANDO ROCCO DOMENICO,DE TULLIO ROSA

ZONA INFETTA DI 50 M ATTORNO ALLE PIANTE INFETTE (1699797,1654685,1654375,1654932,1654969,1653886)			
AGRO	**FOGLIO**	**PARTICELLE**	**PROPRIETARI**
TRIGGIANO	12	278	POMPILIO MARIETTA
TRIGGIANO	12	198	MARTINELLI MARIA
TRIGGIANO	12	196	CONTESSA FILOMENA
TRIGGIANO	12	195	CONTESSA FILOMENA
TRIGGIANO	12	193	CACCIOFFOLI STELLA,CACCIOFFOLI PASQUALE,CACCIOFFOLI TERESA,CACCIOFFOLI PIETRO,CACCIOFFOLI ROSA,TORITTO LUCIA,CACCIOFFOLI MICHELE
TRIGGIANO	12	192	CACCIOFFOLI TERESA,CACCIOFFOLI PIETRO,CACCIOFFOLI STELLA,CACCIOFFOLI PASQUALE,CACCIOFFOLI ROSA,TORITTO LUCIA,CACCIOFFOLI MICHELE
TRIGGIANO	12	186	MARTINELLI MARIA
TRIGGIANO	12	185	CONTESSA FILOMENA
TRIGGIANO	12	184	CARBONARA TERESA
TRIGGIANO	12	183	GIANCASPERO REGINA,MORAMARCO GIUSEPPE
TRIGGIANO	12	182	CARBONARA TERESA
TRIGGIANO	12	181	MORAMARCO GIUSEPPE,GIANCASPERO REGINA
TRIGGIANO	12	180	LAGIOIA FRANCESCO
TRIGGIANO	12	214	COLELLA VINCENZO
TRIGGIANO	12	213	FERRARA VITO
TRIGGIANO	12	179	MORAMARCO GIUSEPPE,GIANCASPERO REGINA
TRIGGIANO	12	210	MARTINELLI MARIA
TRIGGIANO	12	177	PONTRELLI ANNA MARIA CARMELA
TRIGGIANO	12	176	PONTRELLI ANNA MARIA CARMELA
TRIGGIANO	12	174	SORGENTE MASSIMO,SORGENTE MICHELE,DEFRANCESCO FILOMENA
TRIGGIANO	12	173	DEFRANCESCO FILOMENA,SORGENTE MICHELE,SORGENTE MASSIMO
TRIGGIANO	12	209	LOSURIELLO FRANCESCO
TRIGGIANO	12	206	MARTINELLI MARIA
TRIGGIANO	12	205	LOSURIELLO FRANCESCO
TRIGGIANO	12	203	MARTINELLI MARIA
TRIGGIANO	12	202	PONTRELLI ANNA MARIA CARMELA
TRIGGIANO	12	168	AFFATATO ROSA,DEVENUTO GIUSEPPE,M.A.F.A. SERVICE S.R.L.
TRIGGIANO	12	200	MARTINELLI MARIA
TRIGGIANO	12	191	CRUDELE GAETANO,CRUDELE GAETANO,CRUDELE ROCCO,PONTRELLI ROCCO,CRUDELE MARIA,CARBONARA VITO,CAMPOBASSO

			ALBA,CRUDELE NICOLETTA,CARBONARA RACHELE,CAMPOBASSO RACHELE,PONTRELLI TERESA,CRUDELE RAFFAELE,MASTROLONARDO ANGELA,MASTROLONARDO ROSA,MASTROLONARDO FILOMENA
TRIGGIANO	12	189	CARBONARA TERESA
TRIGGIANO	12	190	CRUDELE NICOLETTA,CRUDELE GAETANO,CRUDELE MARIA,CRUDELE ROCCO,CARBONARA VITO,PONTRELLI ROCCO,CRUDELE GAETANO,MASTROLONARDO ROSA,CAMPOBASSO RACHELE,CARBONARA RACHELE,CRUDELE RAFFAELE,MASTROLONARDO ANGELA,MASTROLONARDO FILOMENA,PONTRELLI TERESA,CAMPOBASSO ALBA
TRIGGIANO	12	188	CACCIOFFOLI TERESA,CACCIOFFOLI PASQUALE,CACCIOFFOLI STELLA,CACCIOFFOLI ROSA,CACCIOFFOLI MICHELE,CACCIOFFOLI PIETRO,TORITTO LUCIA
TRIGGIANO	12	187	CONTESSA FILOMENA
TRIGGIANO	18	96	BUONO MARIA,VILLANI PAOLO
TRIGGIANO	18	95	FERRARA MARIA
TRIGGIANO	17	55	MALLARDI VITO,DELLITURRI ELISA
TRIGGIANO	12	346	MARTINELLI MARIA
TRIGGIANO	12	343	LOSURIELLO FRANCESCO

ZONA INFETTA DI 50 M ATTORNO ALLE PIANTE INFETTE (1668321)			
AGRO	**FOGLIO**	**PARTICELLE**	**PROPRIETARI**
TRIGGIANO	12	276	MASCIOPINTO ROSA,LAMPIGNANO CHIARA STELLA,LAMPIGNANO IDA ROSA,LAMPIGNANO LORENZO
TRIGGIANO	12	275	RUBINO MICHELE
TRIGGIANO	12	274	LAMPIGNANO CHIARA STELLA,LAMPIGNANO LORENZO,MASCIOPINTO ROSA,LAMPIGNANO IDA ROSA
TRIGGIANO	12	272	NITTI VITO
TRIGGIANO	12	151	SQUEO ELISA MARIA,SQUEO TERESA,FERRARA FILOMENA
TRIGGIANO	12	150	CARELLA VINCENZO,CARELLA FRANCESCO,CARELLA MICHELE,CARELLA TERESA,CARELLA GIOVANNI,CARELLA ROCCO,CARELLA ALESSANDRO,CARELLA ANTONIO
TRIGGIANO	12	149	ZACCARIA MARIA VITTORIA,ZACCARIA MARIA VITTORIA,SELVAGGIO MARIA TERESA,SELVAGGIO MARIA TINA
TRIGGIANO	12	124	NITTI VITO ANTONIO
TRIGGIANO	12	122	ADDANTE GIOVANNA,ADDANTE MARIA,ADDANTE VITO
TRIGGIANO	12	107	DEMOLA ROSA
TRIGGIANO	12	297	OTTOLINO VITO,DE MOLA ROSINA
TRIGGIANO	12	296	OTTOLINO MARIA,OTTOLINO ANGELA
TRIGGIANO	12	340	LAMPIGNANO MARIA

ZONA INFETTA DI 50 M ATTORNO ALLE PIANTE INFETTE (1665470)			
AGRO	**FOGLIO**	**PARTICELLE**	**PROPRIETARI**
TRIGGIANO	13	143	SANITATE ROCCO,SANITATE ANDREA,SANITATE NICOLA
TRIGGIANO	13	82	AZIENDA AGRICOLA NATURASANA DI DICIOLLA ISABELLA E GASPARRO FRANCESCA SOCIETA` SEMPLICE
TRIGGIANO	13	362	DIDONNA FRANCESCO
TRIGGIANO	13	361	DIDONNA FRANCESCO
TRIGGIANO	18	15	AZIENDA AGRICOLA NATURASANA DI DICIOLLA ISABELLA E GASPARRO FRANCESCA SOCIETA` SEMPLICE
TRIGGIANO	18	10	RIZZI VITO MICHELE
TRIGGIANO	18	295	RIZZI VITO MICHELE
TRIGGIANO	18	294	MASTROLONARDO MICHELE,SQUEO MARIA

ZONA INFETTA DI 50 M ATTORNO ALLE PIANTE INFETTE (1667330,1667745,1699716,1699727,1699576,1699662,1667595,1668283,1668267,1668438,1667128,1667144,1667036,1668301,1667212,1667564)			
AGRO	**FOGLIO**	**PARTICELLE**	**PROPRIETARI**
TRIGGIANO	12	392	LAGIOIA ROSA SILVANA,ROBERTO GIANLUCA
TRIGGIANO	12	391	REALE NICOLAIA
TRIGGIANO	12	390	REALE NICOLAIA
TRIGGIANO	12	285	CATALDO ANNA,CATALDO SIMONA
TRIGGIANO	12	279	BATTISTA ANGELA ROSA,BATTISTA ANGELA ROSA,MANZARI GAETANO VITO
TRIGGIANO	12	277	LAMPIGNANO LORENZO,LAMPIGNANO IDA ROSA,LAMPIGNANO CHIARA STELLA,MASCIOPINTO ROSA
TRIGGIANO	12	276	MASCIOPINTO ROSA,LAMPIGNANO CHIARA STELLA,LAMPIGNANO IDA ROSA,LAMPIGNANO LORENZO
TRIGGIANO	12	275	RUBINO MICHELE
TRIGGIANO	12	274	LAMPIGNANO CHIARA STELLA,LAMPIGNANO LORENZO,MASCIOPINTO ROSA,LAMPIGNANO IDA ROSA
TRIGGIANO	12	273	LAMPIGNANO CHIARA STELLA,MASCIOPINTO ROSA,LAMPIGNANO IDA ROSA,LAMPIGNANO LORENZO
TRIGGIANO	12	255	COMUNE DI TRIGGIANO
TRIGGIANO	12	254	COMUNE DI TRIGGIANO
TRIGGIANO	12	253	CARBONARA ANGELA
TRIGGIANO	12	242	IACOBELLIS MIRIANA,IACOBELLIS MICHAEL,IACOBELLIS GIACOMO,IACOBELLIS DOMENICO
TRIGGIANO	12	227	VOLPICELLI FRANCESCO
TRIGGIANO	12	226	DI ZONNO FRANCESCO,DI ZONNO ROSA
TRIGGIANO	12	224	DI ZONNO FRANCESCO
TRIGGIANO	12	155	MAZZOCCOLI STELLA,MAZZOCCOLI GIUSTINIANO
TRIGGIANO	12	154	QUARANTA FILOMENA,QUARANTA ROSSANA,QUARANTA VINCENZO
TRIGGIANO	12	153	CASTOLO ANTONIO
TRIGGIANO	12	151	SQUEO ELISA MARIA,SQUEO TERESA,FERRARA FILOMENA
TRIGGIANO	12	131	RUBINO ANGELA
TRIGGIANO	12	130	GRANDOLFA GIUSEPPE,GRANDOLFA RACHELE
TRIGGIANO	12	128	LAMPIGNANO ROSA
TRIGGIANO	12	127	LAMPIGNANO CHIARA STELLA,LAMPIGNANO LORENZO,MASCIOPINTO ROSA,LAMPIGNANO IDA ROSA,RUBINO PASQUALE
TRIGGIANO	12	126	RUBINO ROSA,LAMPIGNANO IDA ROSA,MASCIOPINTO ROSA,LAMPIGNANO LORENZO,LAMPIGNANO CHIARA STELLA,RUBINO CHIARA FU MICHELANGELO
TRIGGIANO	12	125	LAMPIGNANO VITO
TRIGGIANO	12	124	NITTI VITO ANTONIO

TRIGGIANO	12	96	ROBERTO GIANLUCA,LAGIOIA ROSA SILVANA
TRIGGIANO	12	95	LAMPIGNANO MICHELE
TRIGGIANO	12	94	RUBINO VITO,DI VENERE ANGELA
TRIGGIANO	12	93	GIARDINELLI SANTA
TRIGGIANO	12	86	LAGIOIA ROSA SILVANA,ROBERTO GIANLUCA
TRIGGIANO	17	458	LEONETTI GIOVANNI
TRIGGIANO	17	457	BATTISTA ROCCO MARIO ANTONIO
TRIGGIANO	17	456	GIANNELLI FRANCESCO
TRIGGIANO	17	455	GIANNELLI CRISTINA ANTONIETTA,GIANNELLI TIZIANA,D`ORAZIO AGATA
TRIGGIANO	17	825	CAMPOBASSO ANTONIA,FRONTINO MICHELE
TRIGGIANO	17	824	FRONTINO MICHELE,CAMPOBASSO ANTONIA
TRIGGIANO	17	823	AFFATATO ANGELA,RUOSPO GIOVANNA,ADDANTE MICHELE ROBERTO,RUOSPO PASQUALE
TRIGGIANO	17	822	RUOSPO GIOVANNA,ADDANTE MICHELE ROBERTO,AFFATATO ANGELA,RUOSPO PASQUALE
TRIGGIANO	17	821	COLONNA ORAZIO,DIGIULIO ROSA,DIGIULIO REGINA PINA,GUGLIELMI DOMENICO
TRIGGIANO	17	820	DIGIULIO REGINA PINA,DIGIULIO ROSA,COLONNA ORAZIO,GUGLIELMI DOMENICO
TRIGGIANO	17	819	TATONE ANNA
TRIGGIANO	17	818	TATONE ANNA
TRIGGIANO	17	40	DAVERO CARMELA
TRIGGIANO	17	39	PANNARALE MARIA,PANNARALE FILOMENA,PANNARALE MICHELE
TRIGGIANO	17	38	CALABRETTA MARIA CATERINA,BOMBACIGNO ANTONIO,BOMBACIGNO ANTONIO
TRIGGIANO	17	37	BOMBACIGNO ANTONIO
TRIGGIANO	17	36	FIORE RAFFAELE
TRIGGIANO	17	549	ZACCARIA MARIA VITTORIA,ZACCARIA MARIA VITTORIA,SELVAGGIO MARIA TERESA,SELVAGGIO MARIA TINA
TRIGGIANO	17	548	ZACCARIA MARIA VITTORIA,SELVAGGIO MARIA TINA,ZACCARIA MARIA VITTORIA,SELVAGGIO MARIA TERESA
TRIGGIANO	12	10	MALLARDI MICHELE
TRIGGIANO	12	339	LAMPIGNANO AGATA
TRIGGIANO	12	337	LAMPIGNANO VITO
TRIGGIANO	12	336	LAMPIGNANO ANASTASIA TERESA
TRIGGIANO	12	299	LOSACCO DOMENICO
TRIGGIANO	12	298	LOSACCO VINCENZA MARIA IMMACOLATA
TRIGGIANO	12	295	DI VENERE ANGELA,RUBINO VITO
TRIGGIANO	12	294	DI VENERE ANGELA,RUBINO VITO
TRIGGIANO	12	293	GIARDINELLI SANTA

TRIGGIANO	12	408	MALLARDI GIUSEPPE
TRIGGIANO	12	407	MALLARDI GIUSEPPE
TRIGGIANO	12	406	MALLARDI GIUSEPPE
TRIGGIANO	12	364	AMBRIOLA ANNA,AMBRIOLA GIUSEPPE ANTONIO NICOLA,DI COSOLA ELVIRA,FATO ROSA
TRIGGIANO	12	362	TATONE MARIA,REALE GIUSEPPE,REALE GIUSEPPE
TRIGGIANO	12	360	REALE GIUSEPPE
TRIGGIANO	12	39	MALLARDI MICHELE
TRIGGIANO	12	359	REALE SERAFINA
TRIGGIANO	12	355	CASTOLO ANTONIO

ZONA INFETTA DI 50 M ATTORNO ALLE PIANTE INFETTE (1668972,1699488,1669051,10201408,1668976,1669240,1668646,1699415)			
AGRO	**FOGLIO**	**PARTICELLE**	**PROPRIETARI**
TRIGGIANO	12	284	GUERRA ALBA,GUERRA GIUSEPPE,GUERRA VINCENZO,GUERRA FRANCESCA,GUERRA ARCANGELA,GUERRA MARIA
TRIGGIANO	12	283	ADDANTE LUCIA,ADDANTE LUIGI
TRIGGIANO	12	282	DE FRANCESCO VITO
TRIGGIANO	12	281	ARDITO SAVINO GAETANO,ARDITO NICOLA
TRIGGIANO	12	317	CAPOBIANCO FRANCESCO
TRIGGIANO	12	270	CATALDO MICHELE LUIGI
TRIGGIANO	12	258	DEFLORIO PIETRO,PROCACCIO LUCIA
TRIGGIANO	12	121	COLLETTA FRANCESCO VITO MICHELE,COLLETTA CRISTINA COSTANTINA
TRIGGIANO	12	120	ARDITO NICOLA,ARDITO SAVINO GAETANO
TRIGGIANO	12	107	DEMOLA ROSA
TRIGGIANO	12	85	DIMAURO ANTONIA,ROMANO STEFANO NICOLA,ROMANO DOMENICO,ROMANO VINCENZO
TRIGGIANO	10	329	FERRARA MARIA FILOMENA
TRIGGIANO	10	251	MAURODINOIA ANNA,CATALDO GIUSEPPE
TRIGGIANO	10	310	FLORIO TERESA
TRIGGIANO	10	270	POMPILIO MARIA CRISTINA
TRIGGIANO	10	427	FLORIO MARIA
TRIGGIANO	10	162	NITTI MICHELE
TRIGGIANO	10	161	NITTI MICHELE
TRIGGIANO	10	160	NITTI MICHELE

TRIGGIANO	10	159	VILLANI MARIO,VILLANI COSIMO
TRIGGIANO	10	152	TURSI STEFANO
TRIGGIANO	10	151	DICILLO ANNA MARIA
TRIGGIANO	10	150	FLORIO MARIA
TRIGGIANO	10	145	FLORIO TERESA BEATRICE,FLORIO CRISTINA,FLORIO NICOLA,FLORIO DOMENICA MARIA
TRIGGIANO	10	143	LATTANZIO VINCENZO
TRIGGIANO	10	499	FLORIO PETRONILLA
TRIGGIANO	10	502	FLORIO PETRONILLA
TRIGGIANO	10	501	FLORIO PETRONILLA
TRIGGIANO	10	500	FLORIO TERESA
TRIGGIANO	10	347	CATALDO GIUSEPPE,MAURODINOIA ANNA
TRIGGIANO	10	428	FLORIO MARIA
TRIGGIANO	12	383	PERILLI ROSA ANGELA
TRIGGIANO	12	358	REALE SERAFINA
TRIGGIANO	12	357	REALE NICOLAIA
TRIGGIANO	12	354	REALE ANNA
TRIGGIANO	12	353	REALE GIUSEPPE
TRIGGIANO	12	352	COLLETTA CRISTINA COSTANTINA,COLLETTA FRANCESCO VITO MICHELE
TRIGGIANO	12	351	REALE ROSA
TRIGGIANO	12	344	DE PASQUALE ALBA,DE PASQUALE GRAZIA,DE PASQUALE GIUSEPPE,DE FLORIO DOMENICO,DE FLORIO STEFANO,DE PASQUALE MARZIA
TRIGGIANO	12	4	DEFLORIO PIETRO,PROCACCIO LUCIA

ZONA INFETTA DI 50 M ATTORNO ALLE PIANTE INFETTE (1654593,1660982,1654571)			
AGRO	**FOGLIO**	**PARTICELLE**	**PROPRIETARI**
TRIGGIANO	12	73	CARBONARA MATTIA,CARBONARA MARIA,CARBONARA DOMENICO,CARBONARA GIUSEPPE,CARBONARA MARIA,CARBONARA GAETANO,CARBONARA DOMENICO
TRIGGIANO	12	72	CARBONARA MARIA,CARBONARA GAETANO,CARBONARA DOMENICO
TRIGGIANO	12	71	ZELLA FILOMENA
TRIGGIANO	12	69	CARBONARA GAETANO,CARBONARA DOMENICO,CARBONARA MARIA
TRIGGIANO	12	68	CARBONARA MARIA,CARBONARA MARIA,CARBONARA DOMENICO,CARBONARA DOMENICO,CARBONARA MATTIA,CARBONARA GAETANO,CARBONARA GIUSEPPE
TRIGGIANO	12	67	CARBONARA MARIA,CARBONARA DOMENICO,CARBONARA GAETANO
TRIGGIANO	12	328	DITURI FRANCESCO
TRIGGIANO	12	324	DITURI FRANCESCO
TRIGGIANO	12	303	MORAMARCO GIUSEPPE,GIANCASPERO REGINA
TRIGGIANO	12	302	GIANCASPERO REGINA,MORAMARCO GIUSEPPE
TRIGGIANO	12	119	CAMPOBASSO ANNA MARIA,CAMPOBASSO FRANCESCO,CARBONARA COSTANTINA,CAMPOBASSO TERESA
TRIGGIANO	12	118	CAMPOBASSO ANNA MARIA,CARBONARA COSTANTINA,CAMPOBASSO TERESA,CAMPOBASSO FRANCESCO
TRIGGIANO	12	117	MASCIOPINTO LORENZO,MASCIOPINTO LORENZO
TRIGGIANO	12	114	GIANCASPERO REGINA,MORAMARCO GIUSEPPE
TRIGGIANO	12	112	MASCIOPINTO LORENZO,MASCIOPINTO LORENZO
TRIGGIANO	12	84	VITERBO ROSA,VITERBO GIOVANNI,VITERBO GIUSEPPINA,VITERBO VINCENZO,VITERBO ANTONIA,VITERBO ANNA,VITERBO MARIA,VITERBO FRANCESCO,VITERBO NICOLA
TRIGGIANO	12	83	VITERBO ROSA,VITERBO GIUSEPPINA,VITERBO GIOVANNI,VITERBO ANTONIA,VITERBO FRANCESCO,VITERBO ANNA,VITERBO NICOLA,VITERBO VINCENZO,VITERBO MARIA
TRIGGIANO	13	72	TENERELLI FRANCESCO
TRIGGIANO	12	332	DITURI FRANCESCO

ZONA INFETTA DI 50 M ATTORNO ALLE PIANTE INFETTE (11700049)			
AGRO	**FOGLIO**	**PARTICELLE**	**PROPRIETARI**
TRIGGIANO	10	301	CORONELLI ALESSANDRO VITO
TRIGGIANO	10	278	BRUZZESE MARIA ROSA PASQUALINA
TRIGGIANO	10	277	TRAVAGLIO PASQUALE,TRAVAGLIO VITO,TRAVAGLIO MARIO
TRIGGIANO	10	706	SPERTI GIUSEPPE,PARTIPILO FRANCESCA
TRIGGIANO	10	705	ESPOSITO FABIO VALERIO,ESPOSITO SIMONE
TRIGGIANO	10	531	LATROFA ROSA ANTONIA
TRIGGIANO	10	131	RUBINO ANNALISA

ZONA INFETTA DI 50 M ATTORNO ALLE PIANTE INFETTE (1666023,1666204,1666247,1666264,1666008,1666255)			
AGRO	**FOGLIO**	**PARTICELLE**	**PROPRIETARI**
TRIGGIANO	12	268	NICASSIO VITO ROCCO
TRIGGIANO	12	267	NICASSIO VITO ROCCO
TRIGGIANO	12	219	CARBONARA EDOARDO
TRIGGIANO	12	108	LAGIOIA PIERVITO,LAGIOIA ROCCO,LAGIOIA ROCCO
TRIGGIANO	12	335	BATTISTA VITO
TRIGGIANO	12	292	BATTISTA GIOVANNI
TRIGGIANO	12	61	BATTISTA VITO
TRIGGIANO	12	60	RUBINO TIZIANA
TRIGGIANO	12	59	SANTORO VINCENZA,TATONE GIOVANNI,TATONE ANGELA,TATONE GRAZIELLA
TRIGGIANO	12	58	DI CILLO TERESA
TRIGGIANO	12	57	STRAMBELLI MARIA,ABBINANTE OROFINO,ABBINANTE EMANUELE,ABBINANTE VITO
TRIGGIANO	12	52	DIZONNO GIUSEPPE,DI ZONNO NICOLA
TRIGGIANO	12	51	D`ALESIO MARIANNA

ZONA INFETTA DI 50 M ATTORNO ALLE PIANTE INFETTE (1660475,1660002)			
AGRO	**FOGLIO**	**PARTICELLE**	**PROPRIETARI**
TRIGGIANO	12	74	PORTINCASA FRANCESCO
TRIGGIANO	12	73	CARBONARA MATTIA,CARBONARA MARIA,CARBONARA DOMENICO,CARBONARA GIUSEPPE,CARBONARA MARIA,CARBONARA GAETANO,CARBONARA DOMENICO
TRIGGIANO	12	66	GIANCASPERO MARIA
TRIGGIANO	12	65	ZELLA FILOMENA
TRIGGIANO	12	64	CATALDO ALEXANDER JOSEPH VINCENT,GIANNELLI MICHELE,COSTANZA ROSALBA,CATALDO MARIA JUILA,GIANNELLI ROSANNA,CATALDO ROCCO PAUL FRANCESCO,GIANNELLI ROCCO PAOLO,CATALDO ALESSANDRO,CATALDO DINO FRANCESCO ALEXANDER
TRIGGIANO	12	269	CARBONARA ALBA,CARBONARA ANGELA MARIA
TRIGGIANO	12	239	GIANCASPERO MARIA
TRIGGIANO	12	221	DE FRANCESCO TERESA
TRIGGIANO	12	42	MALLARDI FILOMENA,MALLARDI TERESA,GIANNELLI COSTANTINA,MALLARDI CARMELA
TRIGGIANO	12	41	CONTESSA DOMENICA
TRIGGIANO	12	40	CONTESSA DOMENICA
TRIGGIANO	12	63	MASOTTI NUNZIA,RANIERI PASQUALE
TRIGGIANO	12	62	CARBONARA EDOARDO
TRIGGIANO	12	37	ADDANTE VITO,ADDANTE MICHELE,LARICCHIA GIUSEPPE

ZONA INFETTA DI 50 M ATTORNO ALLE PIANTE INFETTE (11800064)			
AGRO	**FOGLIO**	**PARTICELLE**	**PROPRIETARI**
TRIGGIANO	10	259	BRATTA ANNA,RUBINO PIETRO
TRIGGIANO	10	195	TATONE FRANCESCO,LOPORCARO MARIA GIOVANNA
TRIGGIANO	10	323	RUBINO FELICE ANTONIO
TRIGGIANO	10	64	GRAMEGNA ROCCO MICHELE
TRIGGIANO	10	63	NITTI GIUSEPPE
TRIGGIANO	10	214	CAMPOBASSO ANNA MARIA
TRIGGIANO	10	213	RUBINO FELICE ANTONIO
TRIGGIANO	10	100	PARTIPILO FRANCESCA,PARTIPILO CATERINA,PARTIPILO ANNA,PARTIPILO ANGELA,PARTIPILO LUCIA,PARTIPILO FILIPPO,PARTIPILO FRANCESCO,PARTIPILO VITO
TRIGGIANO	10	99	CAMPOBASSO VITO
TRIGGIANO	10	98	FIORE FRANCESCO
TRIGGIANO	10	97	FIORE FRANCESCO
TRIGGIANO	10	96	NITTI GIUSEPPE

ZONA INFETTA DI 50 M ATTORNO ALLE PIANTE INFETTE (1659867)			
AGRO	**FOGLIO**	**PARTICELLE**	**PROPRIETARI**
TRIGGIANO	13	155	GIANNELLI COSTANTINA,MALLARDI CARMELA,MALLARDI FILOMENA,MALLARDI TERESA
TRIGGIANO	13	128	BATTISTA MIRKO
TRIGGIANO	13	70	MASSARO ALBA
TRIGGIANO	13	69	BATTISTA MIRKO
TRIGGIANO	13	68	MALLARDI ROCCO
TRIGGIANO	13	66	GIANNELLI MASTROGIACOMO MICHELANGELA,GIANNELLI MASTROGIACOMO LUCIA,TRAVAGLIO STELLA
TRIGGIANO	13	335	GIANNELLI MASTROGIACOMO MICHELANGELA,GIANNELLI MASTROGIACOMO LUCIA,TRAVAGLIO STELLA
TRIGGIANO	13	186	BATTISTA MIRKO

ZONA INFETTA DI 50 M ATTORNO ALLE PIANTE INFETTE (1667850)			
AGRO	**FOGLIO**	**PARTICELLE**	**PROPRIETARI**
TRIGGIANO	13	77	ISTITUTO DI EDUCAZIONE FEMMINILE LUCIANO ADDANTE IN TRIGGIANO
TRIGGIANO	13	34	PREKA VITORE,DI FRONZO GIUSEPPE
TRIGGIANO	13	335	GIANNELLI MASTROGIACOMO MICHELANGELA,GIANNELLI MASTROGIACOMO LUCIA,TRAVAGLIO STELLA
TRIGGIANO	13	247	GIANNELLI MASTROGIACOMO MICHELANGELA,GIANNELLI MASTROGIACOMO LUCIA,TRAVAGLIO STELLA
TRIGGIANO	13	246	DEMANIO DELLA REGIONE PUGLIA
TRIGGIANO	13	245	GIANNELLI MASTROGIACOMO MICHELANGELA,TRAVAGLIO STELLA,GIANNELLI MASTROGIACOMO LUCIA
TRIGGIANO	13	244	GIANNELLI GIUSEPPE,RUBINO ROBERTO,GIANNELLI MARIANNA,GIANNELLI LINA MARIA STELLA,GIANNELLI STELLA,MASTROLEONARDO MARIA ANNA
TRIGGIANO	13	243	GIANNELLI LINA MARIA STELLA,GIANNELLI GIUSEPPE,RUBINO ROBERTO,MASTROLEONARDO MARIA ANNA,GIANNELLI MARIANNA,GIANNELLI STELLA
TRIGGIANO	13	242	RUBINO ROBERTO,GIANNELLI GIUSEPPE,GIANNELLI LINA MARIA STELLA,GIANNELLI STELLA,MASTROLEONARDO MARIA ANNA,GIANNELLI MARIANNA
TRIGGIANO	13	241	DI FRONZO PIETRO,CAMPOBASSO ANNA,DIFRONZO VINCENZO
TRIGGIANO	13	240	CAMPOBASSO ANNA,DI FRONZO PIETRO,DIFRONZO VINCENZO
TRIGGIANO	13	239	DIFRONZO VINCENZO,CAMPOBASSO ANNA,DI FRONZO PIETRO
TRIGGIANO	13	238	ANCONA FILOMENA
TRIGGIANO	13	237	DEMANIO DELLA REGIONE PUGLIA

ZONA INFETTA DI 50 M ATTORNO ALLE PIANTE INFETTE (1664328)			
AGRO	**FOGLIO**	**PARTICELLE**	**PROPRIETARI**
TRIGGIANO	5	132	MURGOLO GAETANO,MONTECALVO ANNA
TRIGGIANO	12	259	CAMPOBASSO MICHELE
TRIGGIANO	12	216	CAMPOBASSO MICHELE
TRIGGIANO	12	11	SASSANELLI DOMENICO,PONTRELLI CHIARA
TRIGGIANO	12	23	CAMPOBASSO MICHELE
TRIGGIANO	12	22	CAMPOBASSO MICHELE
TRIGGIANO	12	18	BATTISTA MIRKO
TRIGGIANO	12	17	PONTRELLI CHIARA,SASSANELLI DOMENICO
TRIGGIANO	12	16	CAMPOBASSO NICOLA,CAMPOBASSO MICHELE,CAMPOBASSO LUCREZIA,SCARDICCHIO MARIA FRANCESCA,CAMPOBASSO GIUSEPPE

ZONA INFETTA DI 50 M ATTORNO ALLE PIANTE INFETTE (1657032)			
AGRO	**FOGLIO**	**PARTICELLE**	**PROPRIETARI**
TRIGGIANO	13	125	COMUNE DI TRIGGIANO
TRIGGIANO	13	33	DI FRONZO SABINO,DI FRONZO ANNA,DI FRONZO GIUSEPPE
TRIGGIANO	13	335	GIANNELLI MASTROGIACOMO MICHELANGELA,GIANNELLI MASTROGIACOMO LUCIA,TRAVAGLIO STELLA
TRIGGIANO	13	230	COMUNE DI TRIGGIANO
TRIGGIANO	13	229	ARDITO ANGELA
TRIGGIANO	13	228	COMUNE DI TRIGGIANO
TRIGGIANO	13	227	REALE SERAFINA,REALE VITONICOLA,FERRARA ANNA,REALE FILOMENA,REALE GIUSEPPE,REALE ANGELA
TRIGGIANO	13	226	DEMANIO DELLA REGIONE PUGLIA
TRIGGIANO	13	225	REALE GIUSEPPE,REALE FILOMENA,REALE VITONICOLA,REALE SERAFINA,REALE ANGELA,FERRARA ANNA

ZONA INFETTA DI 50 M ATTORNO ALLE PIANTE INFETTE (10600325,1664013,1664027,10600336,10600377,10600396,10600347)			
AGRO	**FOGLIO**	**PARTICELLE**	**PROPRIETARI**
TRIGGIANO	5	281	GRANDOLFO MICHELE,GRANDOLFO ROSELLA
TRIGGIANO	5	280	RANIERI GRAZIA
TRIGGIANO	5	279	AFFATATO GIOVANNI
TRIGGIANO	5	277	PARISI MICHELE,RESSA TERESA
TRIGGIANO	5	276	SELVAGGIO VITO NICOLA
TRIGGIANO	5	298	LAGIOIA PASQUALE
TRIGGIANO	5	817	LOMBARDI CHIARA,DI FRONZO ROCCO,DI FRONZO GIOVANNI
TRIGGIANO	5	319	GRANDOLFO ROSA
TRIGGIANO	5	318	GRANDOLFO ROSA
TRIGGIANO	10	651	OLEOVINICOLA COOP. COLDIRETTI - SOC. COOP. A R.L.
TRIGGIANO	10	256	MURATORE MARIA,BASILE VALERIO PIETRO
TRIGGIANO	10	225	GIORDANO ALBA
TRIGGIANO	10	224	REDAVID LUCIA,CAFAGNA VITO,CAFAGNA MICHELE
TRIGGIANO	10	223	SCORRANO RACHELINA,SCORRANO TERESA MARIA,SCORRANO FRANCESCO,SCORRANO ALBA
TRIGGIANO	10	222	ADDANTE MARIA ROSARIA
TRIGGIANO	10	201	LOMBARDI ROSA
TRIGGIANO	10	200	LOMBARDI ROSA
TRIGGIANO	10	46	RUBINO MICHELE,RUBINO VINCENZO,GRANDOLFO MARISTELLA,OTTOLINO GENNARO,ADDANTE MARIA,GIANNELLI ANNA MARIA ROSARIA,GRANDOLFO SERAFINA,RUBINO MARIO,OTTOLINO NICOLA,OTTOLINO MARIA,RUBINO ANGELA,RUBINO ROSA,OTTOLINO VINCENZO,RUBINO MICHELE MARIA,ADDANTE GIOVANNI,ADDANTE GIOVANNI,RUBINO ALFREDO,RUBINO ANNALISA,GRANDOLFO NATALE CARMELO ALESSANDRO,ADDANTE GIUSEPPE,ADDANTE VINCENZO,OTTOLINO GIOVANNI
TRIGGIANO	10	45	ROBERTO ANNA TERESA
TRIGGIANO	10	44	ROBERTO ANNA TERESA
TRIGGIANO	10	43	ANCONA GIUSEPPE
TRIGGIANO	10	42	INSALATA NICOLA,INSALATA MARIAPIA
TRIGGIANO	10	41	ABBINANTE LUIGIA,ABBINANTE MARIA,ABBINANTE SAVERIO,ABBINANTE CHIARA
TRIGGIANO	10	40	ABBINANTE SAVERIO,ABBINANTE CHIARA,ABBINANTE MARIA,ABBINANTE LUIGIA

TRIGGIANO	10	39	SCORRANO ALBA,SCORRANO RACHELINA,SCORRANO TERESA MARIA,SCORRANO FRANCESCO
TRIGGIANO	10	38	CAFAGNA MICHELE,REDAVID LUCIA,CAFAGNA VITO
TRIGGIANO	10	37	SACCO VINCENZO
TRIGGIANO	10	36	AFFATATO GIOVANNI
TRIGGIANO	10	33	AFFATATO GIOVANNI
TRIGGIANO	10	32	PONTRELLI MICHELE
TRIGGIANO	10	31	CRUDELE VINCENZO
TRIGGIANO	10	29	CRUDELE VINCENZO
TRIGGIANO	10	26	CATALDO ROCCO PAUL FRANCESCO,COSTANZA ROSALBA,GIANNELLI ROCCO PAOLO,CATALDO DINO FRANCESCO ALEXANDER,GIANNELLI ROSANNA,GIANNELLI MICHELE,CATALDO ALESSANDRO,CATALDO MARIA JUILA,CATALDO ALEXANDER JOSEPH VINCENT
TRIGGIANO	10	25	AZZILONNA DOMENICO,RIZZI ISABELLA
TRIGGIANO	10	24	CARBONARA GIUSEPPE
TRIGGIANO	10	23	GRANDOLFO ANTONIA ROSALIA
TRIGGIANO	10	22	AZZILONNA DOMENICO,RIZZI ISABELLA

ZONA INFETTA DI 50 M ATTORNO ALLE PIANTE INFETTE (10600175)			
AGRO	**FOGLIO**	**PARTICELLE**	**PROPRIETARI**
TRIGGIANO	10	688	LOSITO CRESCENZA,LOSITO NICOLAIA,LOSITO DOMENICO
TRIGGIANO	10	687	LOSITO CRESCENZA,LOSITO DOMENICO,LOSITO NICOLAIA
TRIGGIANO	10	685	CRUDELE MARIA
TRIGGIANO	10	689	LOSITO CRESCENZA,LOSITO NICOLAIA,LOSITO DOMENICO
TRIGGIANO	10	686	LOSITO DOMENICO,LOSITO NICOLAIA,LOSITO CRESCENZA
TRIGGIANO	10	255	BATTISTA MICHELE,ADDANTE FRANCESCO,ADDANTE MICHELE,AFFATATO PASQUALE,ADDANTE RAFFAELE,AFFATATO PAOLO,ADDANTE PIETRO,BATTISTA RACHELE,ADDANTE ANTONIO,AFFATATO FRANCESCO,ADDANTE TERESA
TRIGGIANO	10	254	DELMEDICO MARIA ANTONIETTA,CAMPOBASSO MARIA TERESA
TRIGGIANO	8	837	
TRIGGIANO	10	199	CRUDELE MARIA
TRIGGIANO	10	629	LOSITO DOMENICO,LOSITO NICOLAIA,LOSITO CRESCENZA
TRIGGIANO	8	764	FEDANCA S.R.L.
TRIGGIANO	8	202	FIDIA SERRAMENTI S.R.L.
TRIGGIANO	10	684	CRUDELE MARIA
TRIGGIANO	10	220	SELVAGGI GIULIA
TRIGGIANO	10	219	RAIMONDI DOMENICA
TRIGGIANO	10	511	SELVAGGI PALMA
TRIGGIANO	10	510	SELVAGGI ARCANGELINA
TRIGGIANO	10	4	BIRELLA BICE
TRIGGIANO	10	3	BIRELLA BICE
TRIGGIANO	10	2	LOSURIELLO ANNA
TRIGGIANO	10	14	PROCACCIO ROSALBA MARIA ANGELA,PROCACCIO ONOFRIO,PROCACCIO VINCENZO MARIA
TRIGGIANO	10	11	CARELLA FRANCESCO,CARELLA MARIA ANGELA
TRIGGIANO	10	10	CARELLA MARIA ANGELA,CARELLA FRANCESCO
TRIGGIANO	10	693	CARBONARA ANTONIA
TRIGGIANO	10	692	CARBONARA ANTONIA
TRIGGIANO	10	691	LOSITO CRESCENZA,LOSITO DOMENICO,LOSITO NICOLAIA
TRIGGIANO	10	690	LOSITO CRESCENZA,LOSITO DOMENICO,LOSITO NICOLAIA

ZONA INFETTA DI 50 M ATTORNO ALLE PIANTE INFETTE (1666784,1666807,1697339,1697345,1752990,1753058,1753069,1753094,1753262,1753292,1753432,1753459,1753481, 1662446,1665509,1665391,1681258,1663912,1662187,1665601,1665452,1665162,1662467,1662474,1662532,1665463,1664200,1665471,1665179,1665602, 1662433,1662477,1662526,1665224,1665518,1665496,1665507,1664067,1665170,1665599,1665551,1665591,1662548)			
AGRO	**FOGLIO**	**PARTICELLE**	**PROPRIETARI**
TRIGGIANO	5	475	ADDANTE LUCIA,ADDANTE CELESTE,LASALANDRA VINCENZA,
TRIGGIANO	5	473	AFFATATO GIOVANNI,
TRIGGIANO	5	471	NITTI GIUSEPPE,
TRIGGIANO	5	100	ADDANTE LUCIA,ADDANTE CELESTE,LASALANDRA VINCENZA,
TRIGGIANO	5	95	AFFATATO GIOVANNI,
TRIGGIANO	5	321	DIZONNO GIUSEPPE,
TRIGGIANO	5	320	GRANDOLFO ROSA,DIZONNO GIUSEPPE,
TRIGGIANO	5	319	GRANDOLFO ROSA,
TRIGGIANO	12	266	VITARELLI MARIA,CARBONARA FRANCESCO RAFFAELE,
TRIGGIANO	12	265	NITTI COSTANTINA,DONATELLI FELICE,DONATELLI STELLA,DONATELLI ROSA,
TRIGGIANO	12	264	ANGELILLO APOLLONIA,SELVAGGIO TERESA,SELVAGGIO VITO,SPILOTRO FILOMENA,SELVAGGIO VITO NICOLA,
TRIGGIANO	12	263	CATALDO MARIA PIA,CATALDO LUISA,CATALDO CONSIGLIA,CATALDO MICHELE LUIGI,CATALDO FRANCESCO,
TRIGGIANO	12	241	CONTESSA MICHELE,
TRIGGIANO	12	240	MAZZOCCOLI STELLA,MAZZOCCOLI GIUSTINIANO,
TRIGGIANO	12	97	DALESSANDRO MARISTELLA,BATTISTA GIUSEPPE,NITTI MADDALENA,LAERA LUIGI,LEOGRANDE FRANCESCA,DE CARLO ROBERTA,VOLPE AGATA,DE CARLO INES,LEOGRANDE GIOVANNI LUCA,BIANCOFIORE GIACOMO,DALESSANDRO LORENZO,DALESSANDRO CATERINA,SPERANZA GIUSEPPE,LEOGRANDE STEFANO,
TRIGGIANO	12	95	LAMPIGNANO MICHELE,
TRIGGIANO	10	236	CARBONARA CHIARA,PIGLIONICA GIOVANNI,
TRIGGIANO	10	235	CICINELLI GIUSEPPE,CICINELLI MARIA,CICINELLI TERESA,
TRIGGIANO	10	234	TRAVAGLIO GIUSEPPE,SELVAGGI FRANCESCA,
TRIGGIANO	10	233	CAMPOBASSO TERESA,CAMPOBASSO FRANCESCO,CAMPOBASSO ANNA MARIA,CARBONARA COSTANTINA,
TRIGGIANO	10	232	DANESE VINCENZO,
TRIGGIANO	10	231	RUBINO VINCENZO,OTTOLINO GENNARO,ADDANTE GIOVANNI,OTTOLINO GIOVANNI,ADDANTE GIOVANNI,ADDANTE MARIA,RUBINO ANGELA,GRANDOLFO NATALE CARMELO ALESSANDRO,RUBINO ALFREDO,RUBINO MICHELE MARIA,ADDANTE VINCENZO,OTTOLINO NICOLA,OTTOLINO VINCENZO,GIANNELLI ANNA MARIA ROSARIA,RUBINO MARIO,RUBINO ROSA,ADDANTE GIUSEPPE,GRANDOLFO MARISTELLA,RUBINO MICHELE,RUBINO ANNALISA,OTTOLINO MARIA,GRANDOLFO SERAFINA,

TRIGGIANO	10	193	RUBINO TERESA,RUBINO ROSA,RUBINO ROSEMARIE,RUBINO FILOMENA,RUBINO FILOMENA,RUBINO FRANCESCO,
TRIGGIANO	10	192	RUBINO TERESA,RUBINO FRANCESCO,RUBINO ROSEMARIE,RUBINO FILOMENA,RUBINO ROSA,RUBINO FILOMENA,
TRIGGIANO	5	368	CAMPOBASSO MARIA,
TRIGGIANO	5	363	ADDANTE ANNA MARIA TERESA,
TRIGGIANO	10	288	ADDANTE ANNA MARIA TERESA,
TRIGGIANO	10	315	RUBINO MARIO,RUBINO MICHELE MARIA,OTTOLINO VINCENZO,GRANDOLFO SERAFINA,ADDANTE GIUSEPPE,OTTOLINO GIOVANNI,GIANNELLI ANNA MARIA ROSARIA,RUBINO MICHELE,OTTOLINO GENNARO,OTTOLINO NICOLA,GRANDOLFO NATALE CARMELO ALESSANDRO,ADDANTE GIOVANNI,RUBINO ALFREDO,RUBINO ROSA,RUBINO VINCENZO,RUBINO ANNALISA,ADDANTE VINCENZO,RUBINO ANGELA,ADDANTE GIOVANNI,ADDANTE MARIA,OTTOLINO MARIA,GRANDOLFO MARISTELLA,
TRIGGIANO	10	314	MINUTO VITA MARIA,
TRIGGIANO	10	69	PIGLIONICO VITO,
TRIGGIANO	10	68	RAIMONDI IOLANDA ROSA,
TRIGGIANO	10	67	ABBINANTE REGINA,
TRIGGIANO	10	205	RUBINO ANGELA,RUBINO LUIGI,AVVANTAGGIATO RAFFAELLA,RUBINO VINCENZA,
TRIGGIANO	10	203	MINUTO VITA MARIA,
TRIGGIANO	10	496	DANESE VINCENZO,DANESE MARIA CONSIGLIA,DANESE VINCENZO,DANESE VINCENZO,DANESE TERESA,DANESE DOMENICO,
TRIGGIANO	10	495	DANESE TERESA,
TRIGGIANO	10	494	DANESE DOMENICO,DANESE VINCENZO,DANESE VINCENZO,DANESE MARIA CONSIGLIA,
TRIGGIANO	10	49	COMUNE DI TRIGGIANO,
TRIGGIANO	10	48	COMUNE DI TRIGGIANO,
TRIGGIANO	10	47	CISTERNINO ANGELA,
TRIGGIANO	10	46	RUBINO MICHELE,RUBINO VINCENZO,GRANDOLFO MARISTELLA,OTTOLINO GENNARO,ADDANTE MARIA,GIANNELLI ANNA MARIA ROSARIA,GRANDOLFO SERAFINA,RUBINO MARIO,OTTOLINO NICOLA,OTTOLINO MARIA,RUBINO ANGELA,RUBINO ROSA,OTTOLINO VINCENZO,RUBINO MICHELE MARIA,ADDANTE GIOVANNI,ADDANTE GIOVANNI,RUBINO ALFREDO,RUBINO ANNALISA,GRANDOLFO NATALE CARMELO ALESSANDRO,ADDANTE GIUSEPPE,ADDANTE VINCENZO,OTTOLINO GIOVANNI,
TRIGGIANO	10	107	RUOSPO PASQUALE,
TRIGGIANO	10	106	TATONE MICHELE,
TRIGGIANO	10	50	CAMPOBASSO GAETANO,
TRIGGIANO	10	74	CARBONARA CHIARA,PIGLIONICA GIOVANNI,
TRIGGIANO	10	73	CARBONARA CHIARA,PIGLIONICA GIOVANNI,

TRIGGIANO	10	72	CARBONARA CHIARA,PIGLIONICA GIOVANNI,
TRIGGIANO	10	71	CARBONARA COSTANTINA,CAMPOBASSO TERESA,CAMPOBASSO FRANCESCO,CAMPOBASSO ANNA MARIA,
TRIGGIANO	10	70	RAIMONDI IOLANDA ROSA,
TRIGGIANO	12	52	DIZONNO GIUSEPPE,DI ZONNO NICOLA,
TRIGGIANO	12	51	D`ALESIO MARIANNA,
TRIGGIANO	12	50	LARICCHIA GIUSEPPA MARIA,
TRIGGIANO	12	49	CONTESSA VITO ONOFRIO,PANNARALE ANNA,
TRIGGIANO	12	48	CAMPOBASSO ANTONIO,
TRIGGIANO	12	47	MAZZOCCOLI GIUSTINIANO,MAZZOCCOLI STELLA,
TRIGGIANO	12	46	DE CARLO ROBERTA,LAERA LUIGI,SPERANZA GIUSEPPE,DALESSANDRO CATERINA,DALESSANDRO LORENZO,LEOGRANDE FRANCESCA,BIANCOFIORE GIACOMO,VOLPE AGATA,LEOGRANDE STEFANO,DALESSANDRO MARISTELLA,NITTI MADDALENA,BATTISTA GIUSEPPE,DE CARLO INES,LEOGRANDE GIOVANNI LUCA,
TRIGGIANO	12	45	VOLPE RAFAELA,VOLPE FRANCESCO,VOLPE ANNA

ZONA INFETTA DI 50 M ATTORNO ALLE PIANTE INFETTE (11200213)			
AGRO	**FOGLIO**	**PARTICELLE**	**PROPRIETARI**
TRIGGIANO	5	278	CAMPOBASSO FRANCESCO,CARBONARA COSTANTINA,CAMPOBASSO TERESA,CAMPOBASSO ANNA MARIA
TRIGGIANO	5	277	PARISI MICHELE,RESSA TERESA
TRIGGIANO	5	268	MONTECALVO VITO
TRIGGIANO	5	267	CARBONARA CHIARA,CARBONARA COSTANTINA
TRIGGIANO	5	405	PATANO MARIA
TRIGGIANO	5	377	OTTOLINO NICOLA

ZONA INFETTA DI 50 M ATTORNO ALLE PIANTE INFETTE (11300002)			
AGRO	**FOGLIO**	**PARTICELLE**	**PROPRIETARI**
TRIGGIANO	5	708	CAM S.R.L.
TRIGGIANO	5	707	FAVIA GIUSEPPINA,FAVIA STEFANO,DOCCINI GRAZIA,FAVIA FRANCESCA,DOCCINI LEANDRO
TRIGGIANO	5	706	CAM S.R.L.
TRIGGIANO	5	705	RUBINO GIUSEPPE,RUBINO MARISTELLA,GIANCASPERO STELLA ANNA MARIA,RUBINO VITO,GIANCASPERO GIOVINA PIERA,GIANCASPERO ANTONIA ROSALIA
TRIGGIANO	5	704	RUBINO GIUSEPPE,RUBINO MARISTELLA,GIANCASPERO ANTONIA ROSALIA,GIANCASPERO STELLA ANNA MARIA,GIANCASPERO GIOVINA PIERA,RUBINO VITO
TRIGGIANO	5	269	GIANCASPERO ANTONIA ROSALIA
TRIGGIANO	5	260	FERRARA DANIELA,FERRARA ARIANNA
TRIGGIANO	10	5	OTTOLINO MARIA TERESA,OTTOLINO GIUSEPPE
TRIGGIANO	10	2	LOSURIELLO ANNA
TRIGGIANO	10	693	CARBONARA ANTONIA
TRIGGIANO	10	692	CARBONARA ANTONIA

ZONA INFETTA DI 50 M ATTORNO ALLE PIANTE INFETTE (11700202,11800090,1660824,1660959,1661073,1661051,11700148,11700203,1661074,11700153,1661945)			
AGRO	**FOGLIO**	**PARTICELLE**	**PROPRIETARI**
TRIGGIANO	5	281	GRANDOLFO MICHELE,GRANDOLFO ROSELLA
TRIGGIANO	5	280	RANIERI GRAZIA
TRIGGIANO	5	279	AFFATATO GIOVANNI
TRIGGIANO	5	584	AFFATATO GIOVANNI
TRIGGIANO	5	816	AFFATATO GIOVANNI
TRIGGIANO	5	319	GRANDOLFO ROSA
TRIGGIANO	5	318	GRANDOLFO ROSA
TRIGGIANO	5	370	FERRARA PASQUALE

ZONA INFETTA DI 50 M ATTORNO ALLE PIANTE INFETTE (1662677)			
AGRO	**FOGLIO**	**PARTICELLE**	**PROPRIETARI**
TRIGGIANO	5	471	NITTI GIUSEPPE
TRIGGIANO	5	470	GIAMPAOLO MARIA,DELNERO CARMELA
TRIGGIANO	5	469	NITTI GIUSEPPE

ZONA INFETTA DI 50 M ATTORNO ALLE PIANTE INFETTE (1662938,1662948,1662993)			
AGRO	**FOGLIO**	**PARTICELLE**	**PROPRIETARI**
TRIGGIANO	5	213	DIZONNO GIUSEPPE,GRANDOLFO ROSA
TRIGGIANO	5	816	AFFATATO GIOVANNI
TRIGGIANO	5	815	AFFATATO GIOVANNI
TRIGGIANO	5	684	AFFATATO GIOVANNI
TRIGGIANO	5	808	DIOMEDE NICOLA
TRIGGIANO	5	33	DIOMEDE NICOLA
TRIGGIANO	5	369	FERRARA PASQUALE

ZONA INFETTA DI 50 M ATTORNO ALLE PIANTE INFETTE (11300054)			
AGRO	**FOGLIO**	**PARTICELLE**	**PROPRIETARI**
TRIGGIANO	5	576	DE VINCENZO ANTONIO FRANCESCO,DE VINCENZO GIOVANNI,DE VINCENZO TERESA
TRIGGIANO	5	575	DE VINCENZO MADIA
TRIGGIANO	5	574	DE VINCENZO GIOVANNI,DE VINCENZO ANTONIO FRANCESCO,DE VINCENZO TERESA
TRIGGIANO	5	432	DE VINCENZO ANTONIO FRANCESCO,DE VINCENZO GIOVANNI,DE VINCENZO TERESA
TRIGGIANO	5	428	DE VINCENZO TERESA,DE VINCENZO ANTONIO FRANCESCO,DE VINCENZO GIOVANNI
TRIGGIANO	5	427	DE VINCENZO ANTONIO FRANCESCO,DE VINCENZO GIOVANNI,DE VINCENZO TERESA
TRIGGIANO	5	408	DE VINCENZO GIOVANNI,DE VINCENZO ANTONIO FRANCESCO,DE VINCENZO TERESA
TRIGGIANO	5	393	DELMEDICO DOMENICO,DELMEDICO GIUSEPPE,DELMEDICO ANGELA
TRIGGIANO	5	819	DE VINCENZO ANTONIO FRANCESCO,DE VINCENZO GIOVANNI,DE VINCENZO TERESA
TRIGGIANO	5	632	PETROLPUGLIA SOCIETA` A RESPONSABILITA` LIMITATA
TRIGGIANO	5	179	FORTINI LUISA,TATONE MARIA
TRIGGIANO	5	176	DE VINCENZO GIOVANNI,DE VINCENZO ANTONIO FRANCESCO,DE VINCENZO TERESA
TRIGGIANO	5	172	NITTI ROCCO MARIA ANTONIO
TRIGGIANO	5	171	DELMEDICO ANGELA,DELMEDICO DOMENICO,DELMEDICO GIUSEPPE
TRIGGIANO	5	167	DELMEDICO GIUSEPPE,DELMEDICO DOMENICO,DELMEDICO ANGELA
TRIGGIANO	5	359	FERRARA MARIA

ZONA INFETTA DI 50 M ATTORNO ALLE PIANTE INFETTE (1668556)			
AGRO	**FOGLIO**	**PARTICELLE**	**PROPRIETARI**
TRIGGIANO	4	322	IACOBELLIS NICOLA
TRIGGIANO	4	194	CARBONARA ADELE TERESA
TRIGGIANO	4	185	CARBONARA ADELE TERESA
TRIGGIANO	4	183	CARBONARA ADELE TERESA
TRIGGIANO	4	182	TOMASELLI MICHELE
TRIGGIANO	4	180	CAMPOBASSO MARIA
TRIGGIANO	4	130	CAMPOBASSO MARIA
TRIGGIANO	4	129	CAMPOBASSO MICHELE,CAMPOBASSO MARIATERESA
TRIGGIANO	4	128	MARIANI ROCCO,MARIANI ARCANGELO
TRIGGIANO	4	206	CAMPOBASSO MARIA
TRIGGIANO	4	567	CAMPOBASSO MARIA

ZONA INFETTA DI 50 M ATTORNO ALLE PIANTE INFETTE (1671160)			
AGRO	**FOGLIO**	**PARTICELLE**	**PROPRIETARI**
TRIGGIANO	4	315	ADDANTE LUIGI,ADDANTE VINCENZO,ADDANTE MARIA
TRIGGIANO	4	159	NITTI GIUSEPPE
TRIGGIANO	4	158	NITTI GIUSEPPE
TRIGGIANO	4	733	COMUNE DI TRIGGIANO
TRIGGIANO	4	296	NITTI GIUSEPPE
TRIGGIANO	4	729	LOSURDO VITO LEONARDO,LOSURDO LUCIANA,LOSURDO PETRONILLA
TRIGGIANO	4	728	COMUNE DI TRIGGIANO
TRIGGIANO	4	727	LOSURDO LUCIANA,LOSURDO PETRONILLA,LOSURDO VITO LEONARDO
TRIGGIANO	4	726	COMUNE DI TRIGGIANO
TRIGGIANO	4	725	ADDANTE MARIA
TRIGGIANO	4	699	COMUNE DI TRIGGIANO
TRIGGIANO	4	698	DI BLASIO PASQUALE
TRIGGIANO	4	712	COMUNE DI TRIGGIANO
TRIGGIANO	4	711	DIDONE MARIA STELLA,DE SANTIS FRANCESCO
TRIGGIANO	4	701	COMUNE DI TRIGGIANO
TRIGGIANO	4	700	MASCIOPINTO ANNA LAURA,RUBINO MARIA CARMELA,MASCIOPINTO PIERLUIGI,CARBONARA GIUSEPPE,MASCIOPINTO GIUSEPPE
TRIGGIANO	4	243	NITTI GIUSEPPE

ZONA INFETTA DI 50 M ATTORNO ALLE PIANTE INFETTE (1666885)			
AGRO	**FOGLIO**	**PARTICELLE**	**PROPRIETARI**
TRIGGIANO	4	83	CARELLA ROSANNA
TRIGGIANO	4	82	CARBONARA NICOLA,CARBONARA FRANCESCO,CARBONARA LUISA
TRIGGIANO	4	315	ADDANTE LUIGI,ADDANTE VINCENZO,ADDANTE MARIA
TRIGGIANO	4	314	ADDANTE MARIA,ADDANTE VINCENZO,ADDANTE LUIGI
TRIGGIANO	4	313	CARBONARA GIOVANNI,CARBONARA LUCIA
TRIGGIANO	4	312	RONCHI ROCCO ANTONIO MARIA,RONCHI VITO
TRIGGIANO	4	311	RONCHI VITO,RONCHI ROCCO ANTONIO MARIA
TRIGGIANO	4	310	ADDANTE LUIGI
TRIGGIANO	4	309	TATONE TERESA,TATONE COSTANTINO,TATONE MICHELE,TATONE CARMELA,QUARANTA TERESA
TRIGGIANO	4	308	D`AMORE MARIA
TRIGGIANO	4	171	SCATTAGLIA DOMENICO,SCATTAGLIA GIOVANNA MARIA ROSARIA
TRIGGIANO	4	133	ADDANTE LUIGI
TRIGGIANO	4	132	CARELLA ROSANNA
TRIGGIANO	4	725	ADDANTE MARIA
TRIGGIANO	4	690	MASTROMATTEO GAETANA,MASTROMATTEO MARIA,MASTROMATTEO MADIA
TRIGGIANO	4	326	DE SANTIS ROSA MARIA,CARBONARA SEBASTIANO
TRIGGIANO	4	704	LOMBARDI ROCCO
TRIGGIANO	4	702	ADDANTE DOMENICO

ZONA INFETTA DI 50 M ATTORNO ALLE PIANTE INFETTE (1667397,1666745,1667344)			
AGRO	**FOGLIO**	**PARTICELLE**	**PROPRIETARI**
TRIGGIANO	4	82	CARBONARA NICOLA,CARBONARA FRANCESCO,CARBONARA LUISA
TRIGGIANO	4	81	ADDANTE MARIA COSTANTINA
TRIGGIANO	4	64	CARBONARA SEBASTIANO,DE SANTIS ROSA MARIA
TRIGGIANO	4	322	IACOBELLIS NICOLA
TRIGGIANO	4	167	PILOLLA GIOVANNI
TRIGGIANO	4	166	GIANNELLI GIUSEPPE,GIANNELLI LUIGI,GIANNELLI LUIGI,GIANNELLI GIUSEPPE
TRIGGIANO	4	165	GIANNELLI LUIGI,GIANNELLI GIUSEPPE,GIANNELLI GIUSEPPE,GIANNELLI LUIGI
TRIGGIANO	4	132	CARELLA ROSANNA
TRIGGIANO	4	130	CAMPOBASSO MARIA
TRIGGIANO	4	463	BATTISTA GIOVANNI,BATTISTA DOMENICA,BATTISTA PASQUALE,BATTISTA VITO,BATTISTA MICHELE
TRIGGIANO	4	462	BATTISTA VITO,BATTISTA PASQUALE,BATTISTA DOMENICA,BATTISTA MICHELE,BATTISTA GIOVANNI
TRIGGIANO	4	291	GIANNELLI GIUSEPPE,GIANNELLI LUIGI
TRIGGIANO	4	326	DE SANTIS ROSA MARIA,CARBONARA SEBASTIANO

ZONA INFETTA DI 50 M ATTORNO ALLE PIANTE INFETTE (1656605)			
AGRO	**FOGLIO**	**PARTICELLE**	**PROPRIETARI**
TRIGGIANO	1	148	NITTI FRANCESCO,ADDANTE VITO MICHELE,DAMIANI NICOLA,ADDANTE CARMELA ANGELA ANTONIA,ADDANTE GIUSEPPE,ADDANTE CHIARA CLAUDIA
TRIGGIANO	1	351	CASTELLANO FRANCESCO,CIANCIOTTA CARLA
TRIGGIANO	1	86	ADDANTE CARMELA ANGELA ANTONIA,ADDANTE VITO MICHELE

ZONA INFETTA DI 50 M ATTORNO ALLE PIANTE INFETTE (1679310)			
AGRO	**FOGLIO**	**PARTICELLE**	**PROPRIETARI**
TRIGGIANO	7	1611	FERRARA ROSA MARIA
TRIGGIANO	7	1610	FERRARA ROSA MARIA
TRIGGIANO	7	1609	HAMNI LEILA,ANDRIANI GIOVANNA,ANDRIANI FRANCESCA
TRIGGIANO	7	1608	HAMNI LEILA,ANDRIANI FRANCESCA,ANDRIANI GIOVANNA
TRIGGIANO	7	1591	OTTOLINO ANTONIO
TRIGGIANO	7	1590	OTTOLINO ANTONIO
TRIGGIANO	7	26	MASTROLONARDO ROSA
TRIGGIANO	3	861	ANDRIANI FRANCESCA,HAMNI LEILA,ANDRIANI GIOVANNA
TRIGGIANO	3	860	ANDRIANI FRANCESCA,HAMNI LEILA,ANDRIANI GIOVANNA
TRIGGIANO	3	852	ANDRIANI GIOVANNA,HAMNI LEILA,ANDRIANI FRANCESCA
TRIGGIANO	3	851	HAMNI LEILA,ANDRIANI GIOVANNA,ANDRIANI FRANCESCA

DETERMINAZIONE DEL DIRIGENTE SEZIONE PROGRAMMAZIONE UNITARIA 11 dicembre 2024, n. 273

PR Puglia FESR-FSE+ 2021-2027– Priorità: 6. Istruzione e Formazione – O.S. ESO4.6 –Azione 6.3 Approvazione dell'Avviso Pubblico, con i relativi allegati, per l'accesso alla misura "Qualifiche 2024" per il finanziamento di percorsi finalizzati all'acquisizione di competenze e qualifiche nei settori strategici pugliesi e adozione di obbligazione giuridica non vincolata.

IL DIRIGENTE DELLA STRUTTURA PROPONENTE

Il Dirigente della Sezione Programmazione Unitaria

- Visti gli articoli 4 e 5 della L.R. n. 7/1997;
- Vista la Del. G.R. n. 3261 del 28/07/1998;
- Visto l'art. 4 del d. lgs. n. 165/2001;
- Vista la Legge Regionale n. 15/2002 e ss.mm. e ii. sulla Riforma della formazione professionale;
- Visto l'art. 18 del D.Lgs. n. 196/2003 e ss.mm. e ii. "Codice in materia di protezione dei dati personali" in merito ai Principi applicabili ai trattamenti effettuati dai soggetti pubblici;
- Visto il D. Lgs. 196/2003 e ss.mm. e ii., di recepimento del Reg. (UE) n. 679/2016 (c.d. GDPR) sul trattamento dei dati personali;
- Visto l'art. 32 della L. 18 giugno 2009, n. 69, che prevede l'obbligo di sostituire la pubblicazione tradizionale all'Albo ufficiale con la pubblicazione di documenti digitali sui siti informatici;
- Visto il D. Lgs. 23 giugno 2011, n. 118 e ss.mm.ii. "Disposizioni integrative e correttive del D.Lgs. 118/2011" che reca disposizioni in materia di armonizzazione dei sistemi contabili e degli schemi di bilancio delle Regioni, degli enti locali e dei loro organismi, a norma degli articoli 1 e 2 della L. 42/2009;
- Vista la Deliberazione della Giunta Regionale n. 1046 del 19/05/2015, BURP n. 84/2015 – Riproposizione "Percorsi triennali di istruzione e formazione professionale IeFP, di cui al Capo III d.lgs. 17/10/2005, n. 226. Linee Guida per lo svolgimento degli esami di qualifica professionale";
- Visto il Regolamento (UE) n. 2016/679 del Parlamento Europeo e del Consiglio del 27 aprile 2016 relativo alla protezione delle persone fisiche con riguardo al trattamento dei dati personali, nonché alla libera circolazione di tali dati e che abroga la direttiva 95/46/CE;
- Visti gli artt. 20 e 21 del Codice dell'Amministrazione Digitale (CAD), di cui al D.Lgs. n. 82/2005, come modificato dal d.lgs 13 dicembre 2017 n. 217;
- Visto il Decreto del Presidente della Repubblica n. 22 del 5 febbraio 2018, (Regolamento recante i criteri sull'ammissibilità delle spese per i programmi cofinanziati dai Fondi strutturali di investimento europei (SIE) per il periodo di programmazione 2014/2020 (GU n.71 del 26.03.2018);
- Viste le Deliberazioni della Giunta Regionale n. 1474 del 02/08/2018 e n. 358 del 26/02/2019 aventi ad oggetto "Nuove Linee Guida per l'Accreditamento degli Organismi Formativi";
- Visto il Regolamento (UE) n. 2021/1057 del Parlamento Europeo e del Consiglio del 24 giugno 2021 che istituisce il Fondo sociale europeo Plus (FSE+) e che abroga il regolamento (UE) n. 1296/2013;
- Visto il Regolamento (UE) n. 2021/1058 del Parlamento Europeo e del Consiglio relativo al Fondo europeo di sviluppo regionale e al Fondo di coesione;
- Visto il Regolamento (UE) n. 2021/1060 del Parlamento Europeo e del Consiglio del 24 giugno 2021 recante le disposizioni comuni applicabili al Fondo europeo di sviluppo regionale, al Fondo sociale europeo Plus, al Fondo di coesione, al Fondo per una transizione giusta, al Fondo europeo per gli affari marittimi, la pesca e l'acquacoltura, e le regole finanziarie applicabili a tali fondi e al Fondo Asilo, migrazione e integrazione, al Fondo Sicurezza interna e allo Strumento di sostegno finanziario per la gestione delle frontiere e la politica dei visti;
- Vista la Deliberazione della Giunta Regionale n. 1466 del 15/09/2021, recante l'approvazione della Strategia regionale per la parità di genere, denominata "Agenda di Genere";
- Vista la Deliberazione della Giunta Regionale n. 1794 del 05/11/2021 avente ad oggetto: "POR Puglia

FESR FSE 2014-2020. Adeguamento organizzativo a seguito del DPGR 22/2021 di adozione del modello di alta organizzazione "MAIA 2.0" e ss.mm.ii.;

- Vista la Comunicazione della Commissione 2021/C200/01 "Orientamenti sull'uso delle opzioni semplificate in materia di costi nell'ambito dei fondi strutturali e di investimento europei (fondi SIE)";
- Vista la Deliberazione della Giunta Regionale n. 302 del 07/03/2022, recante Valutazione di Impatto di Genere. Sistema di gestione e di monitoraggio;
- Vista la Deliberazione della Giunta Regionale n. 556 del 20/04/2022 con la quale il dirigente pro-tempore della Sezione Programmazione Unitaria, Gabinetto del Presidente, è stato individuato quale Autorità di Gestione del POR Puglia FESR – FSE 2021-2027 (CCI 2021IT16FFPR002);
- Vista la Decisione di esecuzione della Commissione C(2022) 4787 finale del 15.07.2022 che approva l'Accordo di Partenariato Italia 2021-2027;
- Visto l'Accordo di Partenariato Italia 2021-2027 per l'impiego dei fondi strutturali e di investimento europei (di seguito "fondi SIE"), adottato con decisione di esecuzione della Commissione Europea C(2022) 4787 finale del 15 luglio 2022;
- Vista la Decisione di esecuzione della Commissione C(2022) 8461 finale del 17.11.2022 che approva il programma "Programma regionale Puglia FESR- FSE+ 2021-2027" per il sostegno a titolo del Fondo europeo di sviluppo regionale e del Fondo sociale europeo Plus nell'ambito dell'obiettivo "Investimenti a favore dell'occupazione e della crescita" per la Regione Puglia in Italia da ultimo modificato con Decisione di esecuzione della Commissione C(2024) 6752 finale del 26.09.2024;
- Vista la Deliberazione della Giunta Regionale n. 1812 del 7 dicembre 2022, "Programmazione FESR-FSE+2021-2027. Presa d'atto Decisione di esecuzione C (2022) 8461 del 17/11/2022 e primi adempimenti";
- Vista la Deliberazione della Giunta Regionale n. 383 del 27/03/2023, recante D.G.R. n. 302/2022 concernente "Valutazione di impatto di genere. Sistema di gestione e di monitoraggio". Presa d'atto del REPORT Valutazione di impatto di genere (VIG). Implementazione degli atti sottoposti a monitoraggio ed avvio nuova fase sperimentale;
- Vista la DGR n. 603 del 03/05/2023 con la quale è stato preso atto della metodologia e dei criteri di selezione delle operazioni approvati in sede di Comitato di Sorveglianza ai sensi dell'art 40 (2), lett. a) del Reg. (UE) n° 1060/2021";
- Vista la Deliberazione della Giunta Regionale n. 609 del 03/05/2023 con la quale sono state individuate le policy del PR FESR FSE+ 2021- 2027, attribuite le Azioni del Programma alle singole Policy e conferiti gli incarichi di Responsabile di Policy e di Responsabile di Azione del Programma;
- Visto il Regolamento Delegato (UE) n. 2023/1676 della Commissione del 7 luglio 2023 che integra il regolamento (UE) n. 2021/1060 del Parlamento europeo e del Consiglio per quanto riguarda la definizione di costi unitari, somme forfettarie, tassi forfettari e finanziamenti non collegati ai costi per il rimborso da parte della Commissione agli Stati membri delle spese sostenute;
- Vista la Deliberazione della Giunta Regionale n. 1661 del 27/11/2023 – Programma Regionale FESR-FSE+ 2021-2027. Organizzazione per l'attuazione del Programma;
- Vista la Legge Regionale n. 37 del 29/12/2023 "Disposizioni per la formazione del bilancio di previsione 2024 e bilancio pluriennale 2024-2026 della Regione Puglia (Legge di stabilità regionale 2024)";
- Vista la Deliberazione della Giunta Regionale 22 gennaio 2024, n. 18 – Bilancio di previsione per l'esercizio finanziario 2024 e pluriennale 2024-2026. Articolo 39, comma 10, del decreto legislativo 23 giugno 2011, n. 118. Documento tecnico di accompagnamento e Bilancio Finanziario Gestionale. Approvazione;
- Vista la Deliberazione della Giunta Regionale n. 474 del 15/04/2024 "Modifiche alla deliberazione di Giunta Regionale 7 dicembre 2020 n. 1974 e s.m.i. – Ridefinizione assetto competenze strutture dipartimentali" con la quale è stata attribuita al Dirigente della Sezione Programmazione Unitaria l'attuazione degli interventi per la valorizzazione del sistema formativo regionale a valere sui fondi PR FESR-FSE+ 2021-2027, sul Fondo di Sviluppo e Coesione 2014-2020 e sul Programma Complementare 2014-2020;

- Vista la Determinazione del Dirigente della Sezione Programmazione Unitaria n. 150 del 29/05/2024 "PR Puglia FESR-FSE+ 2021-2027 (CCI 2021IT16FFPR002). Art. 69 del Regolamento (UE) 2021/1060 - Adozione del testo descrittivo del Sistema di Gestione e Controllo (Si.Ge.Co.) e dei relativi allegati";
- Vista la Deliberazione della Giunta Regionale n. 813 del 17/06/2024 "Programma Regionale FESR-FSE+ 2021-2027. Governance del Programma. Modifiche alla Deliberazione di Giunta Regionale n. 609/2023" con la quale sono state attribuite al Dirigente della Sezione Programmazione Unitaria le Responsabilità delle Azioni: 5.6, 6.2, 6.4; e le Responsabilità di Sub Azione delle Sub Azioni: 5.1.3, 6.3.2, 7.2.1;
- Vista la Deliberazione della Giunta Regionale n. 914 del 28/06/2024 "Ridefinizione assetto competenze strutture dipartimentali: integrazioni alla Deliberazione della Giunta regionale n. 474 del 15 aprile 2024", con la quale sono state integrate le attribuzioni del Dirigente della Sezione Programmazione Unitaria giusta DGR n. 474/2024;

PREMESSO CHE:

- il PR Puglia FESR – FSE+ 2021-2027 (CCI 2021IT16FFPR002), all' Obiettivo specifico ESO4.6, fissa le direttrici di una più ampia strategia regionale finalizzata a "Promuovere la parità di accesso e di completamento di un'istruzione e una formazione inclusive e di qualità, in particolare per i gruppi svantaggiati, dall'educazione e cura della prima infanzia, attraverso l'istruzione e la formazione generale e professionale, fino al livello terziario e all'istruzione e all'apprendimento degli adulti, anche agevolando la mobilità ai fini dell'apprendimento per tutti e l'accessibilità per le persone con disabilità";
- all'azione 6.3 "Interventi per garantire l'accesso universale all'istruzione" sono previste risorse FSE+ dedicate a finanziare interventi volti alla realizzazione di percorsi di istruzione e formazione professionale per gli adulti finalizzati al conseguimento di Qualifiche professionali;
- Con DGR n. 1663 del 28.11.2024, avente ad oggetto: PR Puglia FESR FSE+ 2021-2027. Azione 6.3 Interventi per garantire l'accesso universale all'istruzione – Avviso "Qualifiche 2024" – Modifica DGR n. 1413/2024 - Variazione al Bilancio di previsione 2024 e pluriennale 2024-2026 ai sensi dell'art. 51 comma 2 del D. Lgs. 118/2011 e ss.mm.ii., è stata approvata la variazione compensativa alla parte spesa del Bilancio di previsione 2024 e pluriennale 2024-2026, a parziale modifica della DGR 1413/2024, al fine di dare copertura finanziaria all'intervento "Qualifiche 2024";
- la medesima DGR n. 1663 del 28.11.2024 conferiva mandato, al Dirigente della Sezione Programmazione Unitaria, finalizzato ad adottare uno specifico Avviso Pubblico denominato "Qualifiche 2024"; ed, altresì, lo autorizzava ad operare sui capitoli di spesa per il finanziamento dell'intervento "Qualifiche 2024";

CONSIDERATO:

- il Decreto legislativo n. 226 del 17/10/2005, e ss.mm.ii., contenente norme generali e livelli essenziali delle prestazioni relativi al secondo ciclo del sistema educativo di istruzione e formazione;
- la Deliberazione di Giunta Regionale n. 2273 del 13 novembre 2012, "Indirizzi generali per la creazione del Sistema Regionale di Competenze e istituzione del Comitato Tecnico regionale";
- l'Intesa, in sede di Conferenza Unificata del 20/12/2012, riguardante le politiche per l'apprendimento permanente e gli indirizzi per l'individuazione di criteri generali e priorità per la promozione e il sostegno alla realizzazione di reti territoriali, ai sensi dell'articolo 4, comma 51, della Legge n. 92 del 28/06/2012;
- la Deliberazione di Giunta Regionale n. 327 del 07/03/2013 "Istituzione del Repertorio Regionale delle Figure Professionali";
- il Decreto legislativo n. 13 del 16/01/2013, recante "Definizione delle norme generali e dei livelli essenziali delle prestazioni per l'individuazione e validazione degli apprendimenti non formali e informali e degli standard minimi di servizio del sistema nazionale di certificazione delle competenze", a norma dell'articolo 4, commi 58 e 68, della Legge n. 92 del 28/06/2012;
- il Decreto interministeriale 13/02/2013 di recepimento dell'Accordo Stato – Regioni 20 dicembre 2012, n. 252 sulla referenziazione del sistema italiano delle Qualificazioni a EQF;

- la Deliberazione di Giunta Regionale n. 622 del 30/03/2015 "Approvazione Linee guida per lo svolgimento degli esami di Qualifica in esito ai percorsi di formazione che hanno a riferimento le Figure Professionali comprese nel Repertorio Regionale delle Figure Professionali (RRFP)";
- il Decreto Ministeriale 30/06/2015 – Definizione di un quadro operativo per il riconoscimento a livello nazionale delle Qualificazioni regionali e delle relative competenze, nell'ambito del Repertorio nazionale dei titoli di istruzione e formazione e delle Qualificazioni professionali di cui all'articolo 8 del decreto legislativo 16 gennaio 2013, n. 13;
- il D. Lgs. N. 61 del 13/04/2017 (Revisione dei percorsi dell'istruzione professionale nel rispetto dell'articolo 117 della Costituzione, nonché raccordo con i percorsi dell'istruzione e formazione professionale, a norma dell'articolo 1, commi 180 e 181, lettera d), della L. n. 107 del 13/07/2015);
- il D.M. MLPS 08/01/2018 (istituzione Quadro nazionale delle qualificazioni rilasciate nell'ambito del Sistema nazionale di certificazione delle competenze di cui al d. lgs. n. 13 del 16/01/2013);
- l'Accordo tra MIUR, MLPS, Regioni e Province Autonome di Trento e Bolzano del 01/08/2019 – rep atti 155 CSR 01/08/2019 – (integrazione e modifica del Repertorio nazionale delle figure nazionali di riferimento per le qualifiche e i diplomi professionali, l'aggiornamento degli standard minimi formativi relativi alle competenze di base e dei modelli di attestazione intermedia e finale dei percorsi di Istruzione e Formazione Professionale, di cui all'Accordo in CSR del 27/07/2011);
- il D.L. n. 56 del 07/07/2020 (recepimento dell'Accordo tra il Ministro dell'istruzione, dell'università e della ricerca, il Ministro del lavoro e delle politiche sociali, le Regioni e le Province Autonome di Trento e Bolzano riguardante l'integrazione e modifica del Repertorio nazionale delle figure nazionali di riferimento per le qualifiche e i diplomi professionali, l'aggiornamento degli standard minimi formativi relativi alle competenze di base e dei modelli di attestazione intermedia e finale dei percorsi di Istruzione e Formazione Professionale, di cui all'Accordo CSR del 27/07/2011);
- il Decreto MLPS del 05/01/2021 (Disposizioni per l'adozione delle linee guida per l'interoperatività degli enti pubblici titolari del sistema nazionale di certificazione delle competenze);
- la Deliberazione di Giunta Regionale n. 2273 del 13/11/2012 (Indirizzi generali per la creazione del Sistema Regionale delle Competenze e istituzione del Comitato Tecnico regionale);
- la Deliberazione di Giunta Regionale n. 327 del 07/03/2013 (Istituzione del Repertorio Regionale delle Figure Professionali. Impianto descrittivo metodologico" e la D.G.R. n. 290 del 07/03/2022 "Modifiche ai Repertori Regionali di Figure Professionali e percorsi regolamentati per il relativo raccordo al Repertorio Nazionale dei titoli di istruzione e formazione e delle qualificazioni professionali di cui all'art. 8 del decreto legislativo 16 gennaio 2013, n. 13);
- l'A.D. Servizio Formazione Professionale n. 1277 del 02/12/2013 (Approvazione dei contenuti descrittivi del RRFP);
- la Deliberazione di Giunta Regionale n. 1147 del 26/07/2016 "Approvazione delle Linee Guida per la costruzione del Sistema di Validazione e certificazione delle Competenze della Regione Puglia (SVCC – RP)";

- la Determinazione del Dirigente Sezione Formazione n. 1299 del 05/09/2022 "Approvazione Impianto del Nuovo Catalogo dell'Offerta Formativa regionale (COF)".

DATO ATTO CHE:

- la Regione Puglia intende finanziare interventi di formazione finalizzati all'inserimento lavorativo dei disoccupati, inoccupati e inattivi, che siano calibrati sulle necessità e sulle richieste occupazionali degli specifici territori, relativi a figure professionali inserite nel Repertorio Regionale delle Figure Professionali della Regione Puglia;
- si rende necessario, pertanto, programmare un intervento di formazione, in linea con il PR PUGLIA FESR-FSE+ 2021-2027, che riporti tra i suoi obiettivi strategici l'avvicinamento fra il capitale umano e le esigenze di qualificazione e competenze espresse dai comparti più dinamici ed innovativi del mercato del lavoro regionale, finalizzato all'inserimento lavorativo dei disoccupati, inoccupati e inattivi, calibrato

sulle necessità e sulle richieste occupazionali degli specifici territori, relativo a figure professionali inserite nel Repertorio Regionale delle Figure Professionali della Regione Puglia;

- la programmazione di tale intervento deve prevedere la realizzazione di un'offerta formativa coerente con gli obiettivi operativi del documento strategico "Agenda di genere" approvato dalla Regione Puglia in merito all'incremento dell'occupazione femminile, al sostegno e promozione della partecipazione delle donne al mercato del lavoro, adeguamento del sistema formativo per la parità di genere nell'accesso e partecipazione ad attività formative oltre a rappresentare opportunità di crescita professionale in più ambiti lavorativi e settori economici per garantire la spendibilità della formazione fruita attraverso il collegamento tra le competenze possedute dal singolo ed il fabbisogno di nuove competenze individuabili nei percorsi a catalogo e la trascrizione delle stesse nel Libretto Formativo del Cittadino.
- la programmazione di tale intervento deve prevedere:

    - la presenza degli Organismi di Formazione Professionale accreditati in Regione Puglia ex Legge Regionale n. 15/2002, quali soggetti attuatori degli interventi;
    - il rilascio di una qualifica professionale riferita alle Figure indicate nel Repertorio Regionale delle Figure Professionali della Regione Puglia (RRFP) a destinatari che abbiano i seguenti requisiti di accesso: età inferiore ai 35 anni, aver assolto il Diritto-dovere all'istruzione e alla formazione o ne siano prosciolti, essere disoccupato, inoccupato o inattivo; avere la residenza o il domicilio in un Comune della Regione Puglia; essere in possesso di regolare permesso di soggiorno in corso di validità nel caso di cittadino non comunitario; possedere il titolo di studio minimo richiesto per la tipologia di percorso formativo da attivare.
    - la durata, la percentuale di ore stage, i requisiti di accesso degli allievi, le caratteristiche dei docenti, il rispetto degli standard formativi generali, così come definiti con l'Atto Dirigenziale n. 1395 del 20/12/2013 e gli eventuali standard formativi specifici;
    - attività di stage secondo le percentuali definite negli standard formativi di riferimento della figura;
    - attività extra - curriculari obbligatorie, volte ad offrire agli allievi servizi complementari che comprendano attività di orientamento e counselling, aggiuntiva rispetto ai moduli di orientamento ordinari e specifici laboratori di Start-Up aziendale che consentano agli allievi di acquisire le conoscenze di base per la definizione, strutturazione e riflessione critica del modello di business di un nuovo progetto imprenditoriale;
    - adeguate misure di valutazione degli apprendimenti in itinere e di accertamento finale delle competenze acquisite come disposto dalla D.G.R. n. 622 del 30 marzo 2015 "Linee guida per lo svolgimento degli esami di Qualifica in esito ai percorsi di formazione che hanno a riferimento le Figure Professionali comprese nel Repertorio Regionale delle Figure Professionali (RRFP)", tenendo conto dei contenuti previsti nel Decreto Interministeriale MLPS-MIUR 5 gennaio 2021.

RITENUTO CHE:

- risulta necessario dar seguito alle previsioni della DGR n. 1663 del 28/11/2024, sulla base degli indirizzi e dei criteri ivi espressi, onde procedere sull'azione 6.3 del PR Puglia FESR FSE+ 2021-2027 mediante pubblicazione di specifico Avviso pubblico per la presentazione di proposte progettuali relative all'intervento "Qualifiche 2024";

Tanto premesso e considerato, con il presente provvedimento si intende:

a. approvare l'Avviso pubblico "Qualifiche 2024" di cui all.to A, parte integrante e sostanziale del presente atto, unitamente agli allegati n. 1, n. 2, n. 3, n. 4 e n. 5, anch'essi parte integrante e sostanziale del presente atto;
b. accertare in entrata, l'importo complessivo di Euro 22.600.000,00, come dettagliatamente riportato nella sezione contabile del presente provvedimento, quale quota parte dell'importo complessivamente

stanziato con la variazione contabile approvata con Del. G.R. n. 1413/2024.

c. assumere obbligazione giuridica non vincolata per € 25.000.000,00, come dettagliatamente riportato nella sezione contabile del presente provvedimento al fine di dare copertura alla procedura di selezione delle operazioni di cui all'Avviso pubblico "Qualifiche 2024, somma stanziata con Del. G.R. n. 1663/2024, assunta a parziale modifica della DGR n. 1413/2024;
d. nominare, in qualità di Responsabile del procedimento dopo la pubblicazione dell'atto di riconoscimento della sovvenzione e fino al termine di conclusione delle procedure, la Dott.ssa Rosa Leonetti, quale Responsabilità Equiparata a E.Q. - Responsabile Subazione 6.3.2 - Istruzione e Formazione professionale per adulti.

VERIFICA AI SENSI DEL REGOLAMENTO UE N. 679/2016 E DEL D. LGS. N. 196/2003 COME MODIFICATO DAL D. LGS. N. 101/2018 - GARANZIE DI RISERVATEZZA

La pubblicazione dell'atto all'albo, salve le garanzie previste dalla legge n. 241/1990 in tema di accesso ai documenti amministrativi, avviene nel rispetto della tutela alla riservatezza dei cittadini, secondo quanto disposto dal D.lgs. n. 196/2003 in materia di protezione dei dati personali, come integrato e modificato dal D.lgs. 10 agosto 2018, n. 101, recante "Disposizioni per l'adeguamento della normativa nazionale alle disposizioni del regolamento (UE) 2016/679 del Parlamento Europeo e del Consiglio del 27 aprile 2016 relativo alla protezione delle persone fisiche con riguardo al trattamento dei dati personali, nonché alla libera circolazione di tali dati e che abroga la direttiva 95/46/CE (regolamento generale sulla protezione dei dati)".
Ai fini della pubblicità legale, l'atto destinato alla pubblicazione è redatto in modo da evitare la diffusione di dati personali identificativi non necessari sia "comuni" che "sensibili" e/o giudiziari; qualora tali dati fossero indispensabili per l'adozione dell'atto, essi sono trasferiti in documenti separati, esplicitamente richiamati.

Valutazione di impatto di genere
Il presente provvedimento è stato sottoposto Valutazione di Impatto di Genere ai sensi della D.G.R. n. 302 del 07.03.2022, con DGR 636/2023 (BSI/2023/18) L'Impatto di Genere stimato è o diretto x indiretto o neutro

ADEMPIMENTI CONTABILI

ai sensi del D. lgs. n.118/2011 e successive modificazioni ed integrazioni

DISPOSIZIONE N. 1 (Accertamento)	
Tipo Bilancio	Bilancio Vincolato
Esercizio finanziario	2025
Tipo di Gestione	Gestione Ordinaria
Capitolo	E2127110 "TRASFERIMENTI PER IL PR 2021/2027 QUOTA UE - FONDO FSE +"
Codice Struttura Regionale	02 - GABINETTO DEL PRESIDENTE 06 - SEZIONE PROGRAMMAZIONE UNITARIA
Titolo - Tipologia - Categoria	2.0105.2010501
Piano dei conti finanziario ex D.Lgs. n. 118/2011	E.2.01.05.01.005

Codice identificativo dell'entrata	Entrata ricorrente

Origine	
Codice Transazione UE	1 - Entrate derivanti da trasferimenti destinate al finanziamento dei progetti comunitari provenienti da amministrazioni pubbliche e da altri soggetti
Obiettivo	
Titolo giuridico che supporta il credito	PR Puglia FESR-FSE+ 2021/2027 (CCI 2021IT16FFPR002), approvato con Decisione C(2024) 6752 finale del 26.09.2024 dei competenti Servizi della Commissione Europea.
Importo Accertamento	€ 8.500.000,00
Debitore	UNIONE EUROPEA BRUXELLES BELGIO BELGIO
DISPOSIZIONE N. 2 (Accertamento)	
Tipo Bilancio	Bilancio Vincolato
Esercizio finanziario	2026
Tipo di Gestione	Gestione Ordinaria
Capitolo	E2127110 “TRASFERIMENTI PER IL PR 2021/2027 QUOTA UE - FONDO FSE +”
Codice Struttura Regionale	02 - GABINETTO DEL PRESIDENTE 06 - SEZIONE PROGRAMMAZIONE UNITARIA
Titolo - Tipologia - Categoria	2.0105.2010501
Piano dei conti finanziario ex D.Lgs. n. 118/2011	E.2.01.05.01.005
Codice identificativo dell’entrata	Entrata ricorrente
Origine	
Codice Transazione UE	1 - Entrate derivanti da trasferimenti destinate al finanziamento dei progetti comunitari provenienti da amministrazioni pubbliche e da altri soggetti
Obiettivo	
Titolo giuridico che supporta il credito	PR Puglia FESR-FSE+ 2021/2027 (CCI 2021IT16FFPR002), approvato con Decisione C(2024) 6752 finale del 26.09.2024 dei competenti Servizi della Commissione Europea.
Importo Accertamento	€ 8.500.000,00
Debitore	UNIONE EUROPEA BRUXELLES BELGIO BELGIO
DISPOSIZIONE N. 3 (Accertamento)	
Tipo Bilancio	Bilancio Vincolato
Esercizio finanziario	2025
Tipo di Gestione	Gestione Ordinaria
Capitolo	E2127120 “TRASFERIMENTI PER IL PR 2021/2027 QUOTA STATO - FONDO FSE+”

Codice Struttura Regionale	02 - GABINETTO DEL PRESIDENTE 06 - SEZIONE PROGRAMMAZIONE UNITARIA
Titolo - Tipologia - Categoria	2.0101.2010101
Piano dei conti finanziario ex D.Lgs. n. 118/2011	E.2.01.01.01.001
Codice identificativo dell'entrata	Entrata ricorrente
Origine	
Codice Transazione UE	1 - Entrate derivanti da trasferimenti destinate al finanziamento dei progetti comunitari provenienti da amministrazioni pubbliche e da altri soggetti
Obiettivo	
Titolo giuridico che supporta il credito	PR Puglia FESR-FSE+ 2021/2027 (CCI 2021IT16FFPR002), approvato con Decisione C(2024) 6752 finale del 26.09.2024 dei competenti Servizi della Commissione Europea.
Importo Accertamento	€ 2.800.000,00
Debitore	MINISTERO ECONOMIA E FINANZE VIA BALLARIN, 6 - 00121 ROMA (RM) C.F. 80415740580 P.I. 80415740580 PEC: MEF@PEC.MEF.GOV.IT
DISPOSIZIONE N. 4 (Accertamento)	
Tipo Bilancio	Bilancio Vincolato
Esercizio finanziario	2026
Tipo di Gestione	Gestione Ordinaria

Capitolo	E2127120 "TRASFERIMENTI PER IL PR 2021/2027 QUOTA STATO - FONDO FSE+"
Codice Struttura Regionale	02 - GABINETTO DEL PRESIDENTE 06 - SEZIONE PROGRAMMAZIONE UNITARIA
Titolo - Tipologia - Categoria	2.0101.2010101
Piano dei conti finanziario ex D.Lgs. n. 118/2011	E.2.01.01.01.001
Codice identificativo dell'entrata	Entrata ricorrente
Origine	
Codice Transazione UE	1 - Entrate derivanti da trasferimenti destinate al finanziamento dei progetti comunitari provenienti da amministrazioni pubbliche e da altri soggetti
Obiettivo	
Titolo giuridico che supporta il credito	PR Puglia FESR-FSE+ 2021/2027 (CCI 2021IT16FFPR002), approvato con Decisione C(2024) 6752 finale del 26.09.2024 dei competenti Servizi della Commissione Europea.
Importo Accertamento	€ 2.800.000,00

Debitore	MINISTERO ECONOMIA E FINANZE VIA BALLARIN, 6 - 00121 ROMA (RM) C.F. 80415740580 P.I. 80415740580 PEC: MEF@PEC.MEF.GOV.IT
DISPOSIZIONE N. 5 (Prenotazione d'impegno)	
Tipo Bilancio	Bilancio Vincolato
Esercizio finanziario	2025
Tipo di Gestione	Gestione Ordinaria
Capitolo	U1175635 "PR 2021-2027. FONDO FSE+. AZIONE 6.3 – INTERVENTI PER GARANTIRE L'ACCESSO UNIVERSALE ALL'ISTRUZIONE. TRASFERIMENTI CORRENTI A ISTITUZIONI SOCIALI PRIVATE – QUOTA UE"
Codice Struttura Regionale	02 - GABINETTO DEL PRESIDENTE 06 - SEZIONE PROGRAMMAZIONE UNITARIA
Classificazione della spesa ex D.Lgs. n. 118/2011	Missione: 15 Politiche per il lavoro e la formazione professionale - Programma: 04 Politica regionale unitaria per il lavoro e la formazione professionale - Titolo: 1 Spese correnti - Macroaggregato: 04 Trasferimenti correnti
Piano dei conti finanziario ex D.Lgs. n. 118/2011	U.1.04.04.01
Codice identificativo della spesa	Spesa ricorrente
Origine	02 - Formazione professionale
Codice Transazione UE	3 - Spese finanziate da trasferimenti della UE, ivi compresi i programmi di cooperazione territoriale, a decorrere dalla nuova programmazione comunitaria 2014
Obiettivo	
Tracciabilità dei flussi finanziari ex art. 3 Legge n. 136/2010	
Codice MIR	
Importo Prenotazione Impegno	€ 8.500.000,00
DISPOSIZIONE N. 6 (Prenotazione d'impegno)	
Tipo Bilancio	Bilancio Vincolato
Esercizio finanziario	2026
Tipo di Gestione	Gestione Ordinaria
Capitolo	U1175635 "PR 2021-2027. FONDO FSE+. AZIONE 6.3 – INTERVENTI PER GARANTIRE L'ACCESSO UNIVERSALE ALL'ISTRUZIONE. TRASFERIMENTI CORRENTI A ISTITUZIONI SOCIALI PRIVATE – QUOTA UE"
Codice Struttura Regionale	02 - GABINETTO DEL PRESIDENTE 06 - SEZIONE PROGRAMMAZIONE UNITARIA
Classificazione della spesa ex D.Lgs. n. 118/2011	Missione: 15 Politiche per il lavoro e la formazione professionale - Programma: 04 Politica regionale unitaria per il lavoro e la formazione professionale - Titolo: 1 Spese correnti - Macroaggregato: 04 Trasferimenti correnti

Piano dei conti finanziario ex D.Lgs. n. 118/2011	U.1.04.04.01
Codice identificativo della spesa	Spesa ricorrente
Origine	02 - Formazione professionale
Codice Transazione UE	3 - Spese finanziate da trasferimenti della UE, ivi compresi i programmi di cooperazione territoriale, a decorrere dalla nuova programmazione comunitaria 2014
Obiettivo	
Tracciabilità dei flussi finanziari ex art. 3 Legge n. 136/2010	
Codice MIR	
Importo Prenotazione Impegno	€ 8.500.000,00
DISPOSIZIONE N. 7 (Prenotazione d'impegno)	
Tipo Bilancio	Bilancio Vincolato
Esercizio finanziario	2025
Tipo di Gestione	Gestione Ordinaria
Capitolo	U1176635 "PR 2021-2027. FONDO FSE+. AZIONE 6.3 – INTERVENTI PER GARANTIRE L'ACCESSO UNIVERSALE ALL'ISTRUZIONE. TRASFERIMENTI CORRENTI A ISTITUZIONI SOCIALI PRIVATE – QUOTA STATO"
Codice Struttura Regionale	02 - GABINETTO DEL PRESIDENTE 06 - SEZIONE PROGRAMMAZIONE UNITARIA
Classificazione della spesa ex D.Lgs. n. 118/2011	Missione: 15 Politiche per il lavoro e la formazione professionale - Programma: 04 Politica regionale unitaria per il lavoro e la formazione professionale - Titolo: 1 Spese correnti - Macroaggregato: 04 Trasferimenti correnti
Piano dei conti finanziario ex D.Lgs. n. 118/2011	U.1.04.04.01
Codice identificativo della spesa	Spesa ricorrente
Origine	02 - Formazione professionale
Codice Transazione UE	4 - Spese finanziate da trasferimenti statali correlati ai finanziamenti dell'Unione europea
Obiettivo	
Tracciabilità dei flussi finanziari ex art. 3 Legge n. 136/2010	
Codice MIR	
Importo Prenotazione Impegno	€ 2.800.000,00
DISPOSIZIONE N. 8 (Prenotazione d'impegno)	

Tipo Bilancio	Bilancio Vincolato
Esercizio finanziario	2026
Tipo di Gestione	Gestione Ordinaria
Capitolo	U1176635 “PR 2021-2027. FONDO FSE+. AZIONE 6.3 – INTERVENTI PER GARANTIRE L’ACCESSO UNIVERSALE ALL’ISTRUZIONE. TRASFERIMENTI CORRENTI A ISTITUZIONI SOCIALI PRIVATE – QUOTA STATO”
Codice Struttura Regionale	02 - GABINETTO DEL PRESIDENTE 06 - SEZIONE PROGRAMMAZIONE UNITARIA
Classificazione della spesa ex D.Lgs. n. 118/2011	Missione: 15 Politiche per il lavoro e la formazione professionale - Programma: 04 Politica regionale unitaria per il lavoro e la formazione professionale - Titolo: 1 Spese correnti - Macroaggregato: 04 Trasferimenti correnti
Piano dei conti finanziario ex D.Lgs. n. 118/2011	U.1.04.04.01
Codice identificativo della spesa	Spesa ricorrente
Origine	02 - Formazione professionale
Codice Transazione UE	4 - Spese finanziate da trasferimenti statali correlati ai finanziamenti dell’Unione europea
Obiettivo	
Tracciabilità dei flussi finanziari ex art. 3 Legge n. 136/2010	
Codice MIR	
Importo Prenotazione Impegno	€ 2.800.000,00
DISPOSIZIONE N. 9 (Prenotazione d’impegno)	
Tipo Bilancio	Bilancio Autonomo
Esercizio finanziario	2024
Tipo di Gestione	Gestione Ordinaria
Capitolo	U1177635 “PR 2021-2027. FONDO FSE+. AZIONE 6.3 – INTERVENTI PER GARANTIRE L’ACCESSO UNIVERSALE ALL’ISTRUZIONE. TRASFERIMENTI CORRENTI A ISTITUZIONI SOCIALI PRIVATE – QUOTA REGIONE”

Codice Struttura Regionale	02 - GABINETTO DEL PRESIDENTE 06 - SEZIONE PROGRAMMAZIONE UNITARIA
Classificazione della spesa ex D.Lgs. n. 118/2011	Missione: 15 Politiche per il lavoro e la formazione professionale - Programma: 04 Politica regionale unitaria per il lavoro e la formazione professionale - Titolo: 1 Spese correnti - Macroaggregato: 04 Trasferimenti correnti
Piano dei conti finanziario ex D.Lgs. n. 118/2011	U.1.04.04.01
Codice identificativo della spesa	Spesa ricorrente
Origine	02 - Formazione professionale

Codice Transazione UE	7 - Spese correlate ai finanziamenti dell'Unione europea finanziati da risorse dell'ente
Obiettivo	
Tracciabilità dei flussi finanziari ex art. 3 Legge n. 136/2010	
Codice MIR	
Importo Prenotazione Impegno	€ 1.200.000,00
DISPOSIZIONE N. 10 (Prenotazione d'impegno)	
Tipo Bilancio	Bilancio Autonomo
Esercizio finanziario	2026
Tipo di Gestione	Gestione Ordinaria
Capitolo	U1177635 "PR 2021-2027. FONDO FSE+. AZIONE 6.3 – INTERVENTI PER GARANTIRE L'ACCESSO UNIVERSALE ALL'ISTRUZIONE. TRASFERIMENTI CORRENTI A ISTITUZIONI SOCIALI PRIVATE – QUOTA REGIONE"
Codice Struttura Regionale	02 - GABINETTO DEL PRESIDENTE 06 - SEZIONE PROGRAMMAZIONE UNITARIA
Classificazione della spesa ex D.Lgs. n. 118/2011	Missione: 15 Politiche per il lavoro e la formazione professionale - Programma: 04 Politica regionale unitaria per il lavoro e la formazione professionale - Titolo: 1 Spese correnti - Macroaggregato: 04 Trasferimenti correnti
Piano dei conti finanziario ex D.Lgs. n. 118/2011	U.1.04.04.01
Codice identificativo della spesa	Spesa ricorrente
Origine	02 - Formazione professionale
Codice Transazione UE	7 - Spese correlate ai finanziamenti dell'Unione europea finanziati da risorse dell'ente
Obiettivo	
Tracciabilità dei flussi finanziari ex art. 3 Legge n. 136/2010	
Codice MIR	
Importo Prenotazione Impegno	€ 1.200.000,00

Dichiarazioni e attestazioni:

- Si attesta che l'operazione contabile proposta assicura il rispetto dei vincoli di finanza pubblica vigenti e gli equilibri di Bilancio come previsto dal D.Lgs. n. 118/2011 e ss.mm.ii., dalla L. R. n. 37/2023, dalla L. R. n. 38/2023 e dalla DGR n. 18/2024;
- esiste disponibilità sui capitoli di spesa innanzi indicati.

DETERMINA

Di prendere atto di quanto espresso in narrativa, che costituisce parte integrante e sostanziale del presente atto e che qui si intende integralmente riportato.

Di prendere atto delle dichiarazioni e attestazioni riportate nella sezione “Adempimenti contabili”, che costituiscono parte integrante e sostanziale del presente atto e che qui si intendono integralmente riportate.

Per i motivi indicati in narrativa che qui si intendono integralmente riportati:

a. di approvare l’Avviso pubblico “Qualifiche 2024” di cui all.to A, parte integrante e sostanziale del presente atto, unitamente agli allegati n. 1, n. 2, n. 3, n. 4 e n. 5, anch’essi parte integrante e sostanziale del presente atto;
b. di accertare in entrata, l’importo complessivo di Euro 22.600.000,00, come dettagliatamente riportato nella sezione contabile del presente provvedimento;
c. di assumere obbligazione giuridica non vincolata per € 25.000.000,00, come dettagliatamente riportato nella sezione contabile del presente provvedimento, al fine di dare copertura alla procedura di selezione delle operazioni di cui all’Avviso pubblico “Qualifiche 2024;
d. nominare, in qualità di Responsabile del procedimento dopo la pubblicazione dell’atto di riconoscimento della sovvenzione e fino al termine di conclusione delle procedure, la Dott.ssa Rosa Leonetti, quale Responsabilità Equiparata a E.Q. - Responsabile Sub-azione 6.3.2 - Istruzione e Formazione professionale per adulti.

Il presente provvedimento viene redatto in forma integrale e nel rispetto della tutela alla riservatezza secondo quanto disposto dal D.lgs. 196/03 in materia di protezione dei dati personali e ss.mm.ii.:

- è composto da n. 18 facciate oltre l’allegato n. A composto da n. 25 facciate, oltre agli All.ti 1,2,3, 4 e 5, per complessive n. 12 facciate;
- è conforme alle risultanze istruttorie ed è stato espletato nel rispetto della vigente normativa regionale, nazionale e comunitaria;
- sarà pubblicato sull’Albo telematico provvisorio delle determinazioni dirigenziali della Regione Puglia;
- sarà reso disponibile sul sito istituzionale www.regione.puglia.it nella sezione “Amministrazione Trasparente”.

ALLEGATI INTEGRANTI

Documento - Impronta (SHA256)
Allegato A. Avviso Qualifiche 2024 FSE+.pdf - 2628d951e9a4c6899f58474cc98ebbe332c060cae536dcbe465bb890a4ea0002
Allegati 1-2-3-4-5. Qualifiche 2024.pdf - d20f16781b28485a7c626e124fd4bb802e5f31f68efbbad613ebc01800f2466e

Si autorizza la Sezione Bilancio e Ragioneria a procedere alla registrazione delle scritture dettagliatamente riportate nella sezione “Adempimenti Contabili”.

Il presente Provvedimento diviene esecutivo con l’apposizione del Visto di Regolarità Contabile da parte della Sezione Bilancio e Ragioneria.

Basato sulla proposta n. 165/DIR/2024/00286 dei sottoscrittori della proposta:

Il Dirigente della Sezione Programmazione Unitaria
Pasquale Orlando

Firmato digitalmente da:

Il Dirigente della Sezione Programmazione Unitaria
Pasquale Orlando

PR Puglia FESR-FSE+ 2021-2027

Priorità: 6. Istruzione e Formazione
Obiettivo specifico: ESO4.6

Azione 6.3 Interventi per garantire l'accesso universale all'istruzione
Sub Azione 6.3.2 – Istruzione e formazione professionale per adulti

Avviso pubblico
per il finanziamento di percorsi finalizzati all'acquisizione di competenze e qualifiche nei settori strategici pugliesi
Qualifiche 2024

Sommario

Sezione 1. Finalità e ambito di applicazione....3
Sezione 1.1 Contesto e opportunità....3
Sezione 1.2 Destinatari....4
Sezione 2. Riferimenti normativi....5
Sezione 3. Dotazione Finanziaria dell' Avviso....8
Sezione 4. Soggetti realizzatori/ esecutori....9
Sezione 4.1 Clausola sociale ai sensi della Legge Regionale n. 28/2006 e dell'art. 2 del Regolamento Regionale n. 31/2009....10
Sezione 5. Interventi Finanziabili....11
Sezione 6. Criteri di ammissibilità e di valutazione....14
Sezione 7. Definizione del Costo dell'operazione e Spese Ammissibili....16
Sezione 7.1 - Base giuridica delle tabelle standard di costi unitari applicate all'attività di formazione....16
Sezione 7.2 Definizione del costo dell'operazione....17
Sezione 7.3 Riconoscimento del contributo per UCS....18
Sezione 7.4 Out-put sottoposti a verifica per il riconoscimento del contributo....18
Sezione 7.5 Decurtazioni applicabili per irregolarità amministrative....19
Sezione 8. Termini e modalità di presentazione della domanda....20
Sezione 9. Obblighi del soggetto realizzatore/esecutore....21
Sezione 10. Modalità di gestione degli interventi....22
Sezione 11. Modalità di erogazione del contributo e rendicontazione delle spese....22
Sezione 12. Modifiche dell'Avviso....23
Sezione 13. Modifiche/variazioni del progetto....23
Sezione 14. Responsabile dell'Avviso....24
Sezione 15. Tutela della privacy....24
Sezione 16. Fattispecie di Revoca....25
Sezione 17. Controversie e foro competente....25
Sezione 18. Rinvio....25
Sezione 19. Allegati....25

Sezione 1. Finalità e ambito di applicazione

Con l'Avviso Qualifiche 2024 Regione Puglia intende finanziare interventi di formazione finalizzati all'inserimento lavorativo dei disoccupati e inoccupati, che siano calibrati sulle necessità e sulle richieste occupazionali degli specifici territori, relativi a figure professionali inserite nel Repertorio Regionale delle Figure Professionali della Regione Puglia, disponibile sul portale regionale sistema puglia, ove sono disponibili tutte le figure professionali ed i percorsi, al link su https://www.sistema.puglia.it/SistemaPuglia/rrfp ;
L'avviso, infatti, prevede, per ogni progetto, la stipula di Dichiarazioni d'intenti, che riconoscano un peso importante all'intervento nel tessuto economico locale, in relazione alle proprie specifiche esigenze, per il potenziamento delle competenze professionali ed il loro immediato utilizzo nel processo produttivo.
La finalità di questo avviso è stimolare le opportunità occupazionali di lavoratori e lavoratrici disoccupati e di soggetti inattivi, promuovendone la partecipazione e l'integrazione nel mercato del lavoro regionale; le offerte formative dovranno essere necessariamente calibrate sulle necessità e sulle esigenze occupazionali dei territori pugliesi. Con la Deliberazione della Giunta regionale del 15 settembre 2021, n.ro 1466, è stato approvato il documento strategico "Agenda di genere" che integra, in materia di Istruzione, Formazione e Lavoro, l'Empowerment femminile nei settori strategici di Istruzione, Formazione e Lavoro. Il presente Avviso, pertanto, tiene conto degli obiettivi operativi dell'Agenda di Genere in merito a: incremento dell'occupazione femminile, sostegno e promozione della partecipazione delle donne al mercato del lavoro, adeguamento del sistema formativo per la parità di genere nell'accesso e partecipazione ad attività formative.
Inoltre, il presente Avviso è strutturato con lo scopo di presentare opportunità di crescita professionale in più ambiti lavorativi e settori economici per garantire la spendibilità della formazione fruita attraverso il collegamento tra le competenze possedute dal singolo ed il fabbisogno di nuove competenze individuabili nei percorsi a catalogo e la trascrizione delle stesse nel Libretto Formativo del Cittadino.
L'offerta formativa proposta non è da intendersi esaustiva rispetto alle necessità attuali del mondo del lavoro ed infatti, il Repertorio è realizzato come un sistema aperto, costantemente aggiornato con nuove qualifiche formative, sulla base delle esigenze rappresentate dal territorio.

Sezione 1.1 Contesto e opportunità

Il presente Avviso è emanato in attuazione di quanto disposto nel PR PUGLIA FESR-FSE+ 2021-2027 che riporta tra i suoi obiettivi strategici l'avvicinamento fra il capitale umano e le esigenze di qualificazione e competenze espresse dai comparti più dinamici ed innovativi del mercato del lavoro regionale.
L'Avviso Qualifiche 2024 scaturisce da una precedente proficua esperienza di interventi sulla crescita delle competenze già maturata nella precedente Programmazione 2014-2020, è in compliance con le previsioni della Proposta adottata dall'Unione Europea che ha proclamato il 2023 Anno Europeo delle competenze. Nell'attuale scenario, la transizione verde e digitale stanno aprendo nuove opportunità per i cittadini e per l'economia dell'UE e, pertanto, disporre delle competenze necessarie consente alle persone di affrontare con successo i cambiamenti del mercato del lavoro. Una forza lavoro dotata delle competenze richieste contribuisce anche alla crescita sostenibile, accresce l'innovazione e migliora la competitività delle imprese.
Attualmente, oltre tre quarti delle imprese dell'UE incontrano difficoltà a trovare lavoratori con le competenze necessarie, e i dati più recenti di Eurostat indicano che solo il 37% degli adulti ha l'abitudine di seguire formazioni. Inoltre, già nel 2021 c'era carenza di competenze per 28 tipologie di attività lavorative, che spaziavano dall'edilizia all'assistenza sanitaria, all'ingegneria e all'informatica, con una domanda crescente di lavoratori. Si registra, anche, una scarsa rappresentanza femminile nelle professioni e nelle discipline STEM.
Per incoraggiare l'acquisizione di qualifiche la UE ha approvato gli obiettivi sociali per il 2030, in base ai quali almeno il 60% degli adulti dovrebbe partecipare ogni anno ad attività di formazione, presentando già

3

il loro contributo nazionale al conseguimento di tale obiettivo. Si tratta di un aspetto importante anche per raggiungere, entro il 2030, l'obiettivo di un tasso di occupazione di almeno il 78%.
Per dare seguito agli input dell'anno europeo delle competenze la Regione Puglia, in collaborazione con gli enti di formazione, i cittadini e le imprese, le parti sociali, i servizi per l'impiego pubblici e privati, le camere di commercio, intende dare nuovo slancio all'apprendimento per una maggiore qualificazione:

- promuovendo investimenti maggiori, più efficaci e inclusivi nella formazione e nel miglioramento del livello delle qualifiche per sfruttare appieno il potenziale della forza lavoro regionale e sostenere le persone nell'ingresso e/o nel reinserimento nel mondo del lavoro;
- garantendo che le competenze siano adeguate alle esigenze del mercato del lavoro;
- abbinando le aspirazioni e le competenze delle persone alle opportunità offerte dal mercato del lavoro, in particolare per la transizione verde e digitale e la ripresa economica.

Sezione 1.2 Destinatari

I soggetti destinatari delle azioni sono cittadini e cittadine residenti in Puglia, disoccupati, inoccupati o inattivi.
Al momento della domanda per la partecipazione al percorso formativo, i destinatari devono possedere i seguenti requisiti:

- età inferiore ai 35 anni
- aver assolto il Diritto-dovere all'istruzione e alla formazione o ne siano prosciolti
- status occupazionale: disoccupato, inoccupato o inattivo
- residenti o domiciliati in un Comune della Regione Puglia
- possedere il titolo di studio minimo richiesto per la tipologia di percorso formativo da attivare, come stabilito nelle schede corso disponibili nel Repertorio delle qualificazioni
- possesso di regolare permesso di soggiorno in corso di validità nel caso di cittadino non comunitario

I destinatari non possono partecipare a più percorsi formativi contemporaneamente, di conseguenza se un destinatario risulta iscritto ad un corso non potrà iscriversi ad altro corso fino a completamento del precedente.
I destinatari dell'Avviso non possono fruire di altre agevolazioni finanziarie sulla stessa tipologia di servizio/i previsto/i dallo stesso.

La selezione dei destinatari dovrà avvenire mediante avviso pubblico di selezione dei destinatari emanato dai beneficiari, rispettoso di criteri e procedure non discriminatori e trasparenti, garantendo l'accessibilità per le persone con disabilità, la parità di genere e tenendo conto della Carta dei diritti fondamentali dell'Unione Europea.

L'avviso di selezione dei destinatari dovrà prevedere gli ulteriori ed eventuali requisiti specifici di accesso dei destinatari, previsti dai singoli percorsi formativi proposti, secondo quanto riportato nelle schede corso dello Standard Professionale di Riferimento del RRFFPP[1]. La verifica del possesso dei requisiti dei destinatari compete ai beneficiari.

[1] I requisiti di accesso agli Standard Professionale di Riferimento del RRFFPP (A-B-C) sono definiti nell'AD della Dirigente della Sezione Formazione Professionale n. 1395 del 20/12/2013.

4



I percorsi formativi potranno essere avviati con un numero minimo di allievi pari ad 8 ed un massimo pari a 18 allievi, fermo restando la capienza delle aule del beneficiario individuata nell'autorizzazione all'accreditamento vigente.

Sezione 2. Riferimenti normativi

La Regione Puglia – Sezione Programmazione Unitaria, al fine di dare attuazione agli interventi previsti dalla Deliberazione di Giunta Regionale n. 1663 del 28/11/2024, adotta il presente Avviso Pubblico in coerenza con la seguente normativa:

NORMATIVA COMUNITARIA

- Regolamento (UE) n. 2021/1060 del Parlamento Europeo e del Consiglio del 24/06/2021 recante le disposizioni comuni applicabili al Fondo europeo di sviluppo regionale, al Fondo sociale europeo Plus, al Fondo di coesione, al Fondo per una transizione giusta, al Fondo europeo per gli affari marittimi, la pesca e l'acquacoltura, e le regole finanziarie applicabili a tali fondi e al Fondo Asilo, migrazione e integrazione, al Fondo Sicurezza interna e allo Strumento di sostegno finanziario per la gestione delle frontiere e la politica dei visti;
- Regolamento (UE) n. 2021/1057 del Parlamento Europeo e del Consiglio del 24 giugno 2021 che istituisce il Fondo sociale europeo Plus (FSE+) e che abroga il regolamento (UE) n. 1296/2013;
- Regolamento (UE) n. 2016/679 del Parlamento Europeo e del Consiglio del 27 aprile 2016 relativo alla protezione delle persone fisiche con riguardo al trattamento dei dati personali, nonché alla libera circolazione di tali dati e che abroga la direttiva 95/46/CE;
- Reg. (UE) 2018/1046 del 18/07/2018 *[stabilisce le regole finanziarie applicabili al bilancio generale dell'Unione relativo alle regole del bilancio dell'Unione, che modifica i Regolamenti (UE) n. 1296/2013, n. 1301/2013, n. 1303/2013, n. 1304/2013, n. 1309/2013, n. 1316/2013, n. 223/2014, n. 283/2014 e la decisione n. 541/2014/UE e abroga il regolamento (UE, Euratom) n. 966/2012]*;
- Reg. (UE) 2021/702 del 10/12/2020 *(modifica del Regolamento delegato (UE) 2015/2195 che integra il Regolamento (UE) n. 1304/2013 del Parlamento europeo e del Consiglio relativo al Fondo sociale europeo, per quanto riguarda la definizione di tabelle standard di costi unitari e di importi forfettari per il rimborso da parte della Commissione agli Stati membri delle spese sostenute)*;
- Agenda Europea per le Competenze di cui alla Comunicazione 01/07/2020 COM(2020) 274 final della Commissione al Parlamento Europeo, al Consiglio, al Comitato Economico e Sociale Europeo e al Comitato delle Regioni *(Un'agenda per le competenze per l'Europa per la competitività sostenibile, l'equità sociale e la resilienza);*
- Raccomandazione del Consiglio 22/05/2017 sul quadro europeo delle qualifiche per l'apprendimento permanente, che abroga la raccomandazione del Parlamento europeo e del Consiglio, del 23 aprile 2008, sulla costituzione del quadro europeo delle qualifiche per l'apprendimento permanente;
- Raccomandazione del Consiglio del 22/05/2018 relativa alle competenze chiave per l'apprendimento;
- Comunicazione della Commissione — Orientamenti sull'uso delle opzioni semplificate in materia di costi nell'ambito dei fondi strutturali e di investimento europei (Fondi SIE) — (2021/C 200/01);
- Decisione di esecuzione della Commissione C(2022) 4787 final del 15/07/2022 che approva l'Accordo di Partenariato Italia 2021-2207;
- Decisione di esecuzione della Commissione C(2022) 8461 final del 17/11/2022 che approva il programma "Programma regionale Puglia FESR-FSE+ 2021-2027" per il sostegno a titolo del Fondo

5

europeo di sviluppo regionale e del Fondo sociale europeo Plus nell'ambito dell'obiettivo "Investimenti a favore dell'occupazione e della crescita" per la regione Puglia in Italia

- Regolamento Delegato (UE) 2023/1676 della Commissione del 07/07/2023 che integra il regolamento (UE) n. 2021/1060 del Parlamento europeo e del Consiglio per quanto riguarda la definizione di costi unitari, somme forfettarie, tassi forfettari e finanziamenti non collegati ai costi per il rimborso da parte della Commissione agli Stati membri delle spese sostenute;

NORMATIVA NAZIONALE

- Art 117-118 della Costituzione che assegnano alle Regioni competenze esclusive in materia di istruzione e formazione professionale e concorrenti in materia di istruzione;
- Legge n. 845 del 21/12/1978 *(legge quadro in materia di formazione professionale)*;
- Legge Costituzionale 18 ottobre 2001, n. 3 “Modifiche al Titolo V della parte seconda della Costituzione”;
- L.R. 15/2002 Riforma della formazione professionale e ss.mm. e ii;
- Decreto legislativo 30 giugno 2003, n. 196 e ss.mm. e ii. - Codice della privacy;
- Decreto legislativo n. 226 del 17/10/2005, e successive modificazioni, contenente norme generali e livelli essenziali delle prestazioni relativi al secondo ciclo del sistema educativo di istruzione e formazione;
- Legge n. 136/2010 (Piano straordinario contro le mafie, nonché delega al governo in materia di normativa antimafia) coerente, non presente in normativa OF24 ma richiamata negli obblighi del Beneficiario;
- Regolamento Regionale n. 31 del 27 novembre 2009 “L.R. n. 28/2006 - disciplina in materia di contrasto al lavoro non regolare” pubblicato sul BURP n. 191 del 30/11/2009;
- Legge n. 92 del 28.06.2012, recante Disposizioni in materia di riforma del mercato del lavoro in una prospettiva di crescita;
- Deliberazione di Giunta Regionale n. 2273 del 13 novembre 2012 “Indirizzi generali per la creazione del Sistema Regionale di Competenze e istituzione del Comitato Tecnico regionale”;
- Intesa, in sede di Conferenza Unificata del 20/12/2012, riguardante le politiche per l'apprendimento permanente e gli indirizzi per l'individuazione di criteri generali e priorità per la promozione e il sostegno alla realizzazione di reti territoriali, ai sensi dell'articolo 4, comma 51, della Legge n. 92 del 28/06/2012;
- Accordo, in sede di Conferenza Unificata del 20/12/2012, concernente la definizione del sistema nazionale sull'orientamento permanente;
- Deliberazione di Giunta Regionale n. 327 del 07/03/2013 “Istituzione del Repertorio Regionale delle Figure Professionali”;
- Decreto legislativo n. 13 del 16/01/2013, recante "Definizione delle norme generali e dei livelli essenziali delle prestazioni per l'individuazione e validazione degli apprendimenti non formali e informali e degli standard minimi di servizio del sistema nazionale di certificazione delle competenze”, a norma dell'articolo 4, commi 58 e 68, della Legge n. 92 del 28/06/2012;
- Decreto interministeriale 13/02/2013 di recepimento dell'Accordo Stato - Regioni 20 dicembre 2012, n. 252 sulla referenziazione del sistema italiano delle Qualificazioni a EQF.
- Deliberazione di Giunta Regionale n. 622 del 30/03/2015 "Approvazione Linee guida per lo svolgimento degli esami di Qualifica in esito ai percorsi di formazione che hanno a riferimento le Figure Professionali comprese nel Repertorio Regionale delle Figure Professionali (RRFP)";
- Decreto Ministeriale 30/06/2015 - Definizione di un quadro operativo per il riconoscimento a livello nazionale delle Qualificazioni regionali e delle relative competenze, nell'ambito del Repertorio nazionale

6

dei titoli di istruzione e formazione e delle Qualificazioni professionali di cui all'articolo 8 del decreto legislativo 16 gennaio 2013, n. 13;

- D.Lgs. n. 61 del 13/04/2017 *(Revisione dei percorsi dell'istruzione professionale nel rispetto dell'articolo 117 della Costituzione, nonché raccordo con i percorsi dell'istruzione e formazione professionale, a norma dell'articolo 1, commi 180 e 181, lettera d), della L. n. 107 del 13/07/2015)*;
- D.M. MLPS 08/01/2018 *(istituzione Quadro nazionale delle qualificazioni rilasciate nell'ambito del Sistema nazionale di certificazione delle competenze di cui al D.Lgs. n. 13 del 16/01/2013)*;
- Decreto del Presidente della Repubblica 5 febbraio 2018, n. 22 (Regolamento recante i criteri sull'ammissibilità delle spese per i programmi cofinanziati dai Fondi strutturali di investimento europei (SIE) per il periodo di programmazione 2014-2020 (GU n. 71 del 26.03.2018);
- Vademecum delle spese ammissibili al P.O. FSE 2014-2020, Coordinamento delle Regioni – Regione Toscana - Prot. 0934.18. Coord. del 28.05.18;
- Accordo tra MIUR, MLPS, Regioni e Province Autonome di Trento e Bolzano del 01/08/2019 - rep atti 155 CSR 01/08/2019 - *(integrazione e modifica del Repertorio nazionale delle figure nazionali di riferimento per le qualifiche e i diplomi professionali, l'aggiornamento degli standard minimi formativi relativi alle competenze di base e dei modelli di attestazione intermedia e finale dei percorsi di Istruzione e Formazione Professionale, di cui all'Accordo in CSR del 27/07/2011)*
- D.I. n. 56 del 07/07/2020 *(recepimento dell'Accordo tra il Ministro dell'istruzione, dell'università e della ricerca, il Ministro del lavoro e delle politiche sociali, le Regioni e le Province Autonome di Trento e Bolzano riguardante l'integrazione e modifica del Repertorio nazionale delle figure nazionali di riferimento per le qualifiche e i diplomi professionali, l'aggiornamento degli standard minimi formativi relativi alle competenze di base e dei modelli di attestazione intermedia e finale dei percorsi di Istruzione e Formazione Professionale, di cui all'Accordo CSR del 27/07/2011)*;
- Decreto MLPS del 05/01/2021 *(Disposizioni per l'adozione delle linee guida per l'interoperatività degli enti pubblici titolari del sistema nazionale di certificazione delle competenze)*;
- Decreto del Ministro del Lavoro e delle Politiche Sociali, di concerto con il Ministro dell'Istruzione e del Merito e con il Ministro dell'Università e della ricerca del 15/06/2023, pubblicato sulla G.U. n. 153 del 03/07/2023 con il quale è stato adottato il Rapporto italiano di referenziazione delle qualificazioni al quadro europeo EQF – Aggiornamento 2022 – Manutenzione 2022.

NORMATIVA REGIONALE

- Legge n. 68 del 12/03/1999 - Norme per il diritto al lavoro dei disabili;
- Legge Regionale n. 15 del 07/08/2002 "Riforma della formazione professionale";
- Legge Regionale n. 28/2006 - "Disciplina in materia di contrasto al lavoro non regolare";
- Regolamento Regionale n. 31/2009 Disciplina in materia di contrasto al lavoro non regolare";
- D.G.R. n. 2273 del 13/11/2012 *(Indirizzi generali per la creazione del Sistema Regionale delle Competenze e istituzione del Comitato Tecnico regionale);*
- D.G.R. n. 327 del 07/03/2013 *(Istituzione del Repertorio Regionale delle Figure Professionali. Impianto descrittivo metodologico" e la D.G.R. n. 290 del 07/03/2022 "Modifiche ai Repertori Regionali di Figure Professionali e percorsi regolamentati per il relativo raccordo al Repertorio Nazionale dei titoli di istruzione e formazione e delle qualificazioni professionali di cui all'art. 8 del decreto legislativo 16 gennaio 2013, n. 13)*;
- A.D. Servizio Formazione Professionale n. 1277 del 02/12/2013 *(Approvazione dei contenuti descrittivi del RRFP)*;
- D.G.R. n. 1147 del 26/07/2016 "Approvazione delle Linee Guida per la costruzione del Sistema di Validazione e certificazione delle Competenze della Regione Puglia (SVCC – RP)";

7

- Determinazione del Dirigente della Sezione Programmazione Unitaria n. 150 del 29/05/2024 "PR Puglia FESR-FSE+ 2021-2027 (CCI 2021IT16FFPR002). Art. 69 del Regolamento (UE) 2021/1060 - Adozione del testo descrittivo del Sistema di Gestione e Controllo (Si.Ge.Co.) e dei relativi allegati.";
- D.G.R. n. 1794 del 05/11/2021 - POR Puglia FESR FSE 2014-2020. Adeguamento organizzativo a seguito del DPGR 22/2021 di adozione del Modello di alta organizzazione "Maia 2.0" e ss.mm.ii.;
- Determinazione del Dirigente Sezione Formazione n. 1299 del 05/09/2022 "Approvazione Impianto del Nuovo Catalogo dell'Offerta Formativa regionale (COF)";
- DGR 3 maggio 2021, n. 720 Agenda di genere della Regione Puglia. Approvazione Linee guida per la valutazione di impatto di genere. Costituzione del Gruppo di lavoro e avvio del confronto con il partenariato economico e sociale;
- PR Puglia FESR-FSE+ 2021-2027 - (CCI 2021IT16FFPR002) adottato dalla Commissione Europea a chiusura del negoziato formale con Decisione CE C(2022) 8461 del 17/11/2022, al termine del negoziato tra Regione Puglia e DG Regio e DG Employment&Inclusion;
- D.G.R. n. 1812 del 07/12/2022 di approvazione del PR Puglia FESR-FSE+ 2021-2027 e di presa d'atto della Decisione di esecuzione CE C(2022) 8461 del 17/11/2022 della Commissione Europea del 17/11/2022;
- D.G.R. n. 603 del 03/05/2023 Presa d'atto della metodologia e dei criteri di selezione delle operazioni approvati in sede di Comitato di Sorveglianza ai sensi dell'art 40 (2), lett. a) del Reg. (UE) n. 1060/2021;
- D.G.R. n. 609 del 03/05/2023 Governance del Programma: approvazione delle Responsabilità di attuazione;
- D.G.R. n. 474 del 15 aprile 2024 - Modifiche alla deliberazione di Giunta Regionale 7 dicembre 2020 n. 1974 e s.m.i. - Ridefinizione assetto competenze strutture dipartimentali;
- D.G.R. n. 813 del 17 giugno 2024 - Programma Regionale FESR-FSE+ 2021-2027. Governance del Programma. Modifiche alla Deliberazione di Giunta Regionale n.609/2023;
- D.G.R. n. 914 del 28 giugno 2024 - Ridefinizione assetto competenze strutture dipartimentali: integrazioni alla Deliberazione della Giunta Regionale n. 474 del 15 aprile 2024;
- Atto Dirigenziale del Dirigente della sezione Programmazione Unitaria n. 255 del 03/12/2024 - PR Puglia FESR FSE+ 2021-2027 - Asse VI - Azione 6.3 – Adozione della metodologia delle opzioni di costo semplificato di cui all'art 53 del Regolamento (UE) 2021/1060 - Adeguamento del valore del costo standard di cui alla Deliberazione 1416/2017, per percorsi di formazione finalizzati all'acquisizione di qualifiche professionali regionali a valere sul PR Puglia FESR FSE+ 2021-2027 sulla base del coefficiente Istat FOI;
- Deliberazione della Giunta Regionale n. 1663 del 28/11/2024, PR Puglia Fesr Fse+ 2021-2027, Azione 6.3 Interventi per garantire l'accesso universale all'istruzione – Avviso "Qualifiche 2024" – Modifica DGR n. 1413/2024 - Variazione al Bilancio di previsione 2024 e pluriennale 2024-2026 ai sensi dell'art. 51 comma 2 del D. Lgs. 118/2011 e ss.mm.ii.).

Ogni modifica regolamentare e normativa disposta dalle Autorità Comunitarie, dallo Stato e dalla Regione Puglia, che intervenga successivamente alla pubblicazione del presente Avviso, sarà da considerarsi immediatamente efficace.

Sezione 3. Dotazione Finanziaria dell'Avviso

La dotazione finanziaria complessiva del presente Avviso è pari ad € 25.000.000,00 a valere sulle risorse del PR Puglia FESR-FSE+ 2021-2027, Priorità 6 - Azione 6.3 Interventi per garantire l'accesso universale all'istruzione.

Priorità	6. Istruzione e formazione

Obiettivo specifico	ESO4.6. Promuovere la parità di accesso e di completamento di un'istruzione e una formazione inclusive e di qualità, in particolare per i gruppi svantaggiati, dall'educazione e cura della prima infanzia, attraverso l'istruzione e la formazione generale e professionale, fino al livello terziario e all'istruzione e all'apprendimento degli adulti, anche agevolando la mobilità ai fini dell'apprendimento per tutti e l'accessibilità per le persone con disabilità (FSE+)
Azione	6.3 Interventi per garantire l'accesso universale all'istruzione
Indicatori di output	EECO01 - Numero complessivo dei partecipanti
Indicatori di risultato	EECR03 - Partecipanti che ottengono una qualifica alla fine della loro partecipazione all'intervento

Sezione 4. Soggetti realizzatori/ esecutori

Sono ammessi alla presentazione delle istanze gli Enti di Formazione Professionale che, al momento dell'inoltro dell'istanza di candidatura, siano accreditati in Regione Puglia per l'erogazione dei Servizi Formativi ai sensi della DGR n. 1474 del 2 agosto 2018 e DGR n.358 del 26 febbraio 2019 e delle successive Determinazioni AD n. 653 dell'11 giugno 2019 e linee guida approvate con AD n. 1462 del 13 settembre 2021.

Il soggetto proponente potrà presentare fino a 3 proposte progettuali, la presentazione di un maggior numero di proposte comporterà l'esclusione di tutte le istanze di candidatura.

E' obbligatoria la presenza, per ciascun progetto, di una dichiarazione d'intenti con soggetti o stakeholder che aderiscano all'iniziativa, per esplicitare uno specifico fabbisogno di competenze di cui sono portatori (organizzazione di rappresentanza delle imprese del settore economico di riferimento, istituzioni e/o organizzazioni che operano nel settore di riferimento, aziende, professionisti di settore, etc.).

Il soggetto proponente deve indicare, per ciascuna proposta progettuale, nell'apposita sezione, la sede di svolgimento delle attività formative specificandone le condizioni (set minimo, ampliamento definitivo). Ai fini del presente Avviso verranno prese in considerazione esclusivamente le sedi accreditate alla data della candidatura del Soggetto proponente.

Il soggetto proponente dovrà autocertificare di essere in possesso dei seguenti requisiti:

- **non avere cause di divieto, decadenza o sospensione previste dal D.lgs. n. 159 del 06/09/2011 e ss.mm. e ii. (disposizioni antimafia);**
- **non trovarsi in stato di fallimento, liquidazione coatta, concordato preventivo, ovvero non avere in corso alcun procedimento accertativo di tali situazioni;**
- **applicare al personale dipendente il CCNL di categoria;**
- **essere in regola in materia di contribuzione previdenziale, assicurativa e assistenziale;**
- **essere in regola in materia di imposte e tasse;**

- **essere in possesso di capacità amministrativa, operativa e finanziaria ai fini dello svolgimento delle proposte progettuali;**
- **essere in regola in materia di disciplina del diritto al lavoro dei disabili, ai sensi dell'art. 17 della Legge n. 68/1999.**

Sezione 4.1 Clausola sociale ai sensi della Legge Regionale n. 28/2006 e dell'art. 2 del Regolamento Regionale n. 31/2009

Tutti i soggetti proponenti devono essere in regola in materia di disciplina del diritto al lavoro dei disabili, ai sensi dell'art. 17 della Legge n. 68/1999 e in regola con l'assolvimento degli obblighi legislativi e contrattuali in materia di contribuzione, nonché ai sensi della Legge Regionale n. 28/2006 e dell'art. 2 del Regolamento Regionale n. 31/2009, in materia di contrasto al lavoro non regolare che prevede come clausola:

«È condizione essenziale per l'erogazione del beneficio economico l'applicazione integrale, da parte del beneficiario, del contratto collettivo nazionale per il settore di appartenenza e, se esistente, anche del contratto collettivo territoriale, che siano stati stipulati dalle organizzazioni sindacali dei lavoratori e dalle associazioni dei datori di lavoro comparativamente più rappresentative sul piano nazionale. Tale applicazione deve *interessare tutti i lavoratori dipendenti dal beneficiario e deve aver luogo quanto meno per l'intero periodo nel quale si articola l'attività incentivata e sino all'approvazione della rendicontazione oppure per l'anno, solare o legale, al quale il beneficio si riferisce e in relazione al quale è accordato. Il beneficio è in ogni momento revocabile, totalmente o parzialmente, da parte del concedente allorché la violazione della clausola che precede (d'ora in poi clausola sociale) da parte del beneficiario sia stata definitivamente accertata:*

- *dal soggetto concedente;*
- *dagli uffici regionali;*
- *dal giudice con sentenza;*
- *a seguito di conciliazione giudiziale o stragiudiziale;*
- *dalle pubbliche amministrazioni istituzionalmente competenti a vigilare sul rispetto della legislazione sul lavoro o che si siano impegnate a svolgere tale attività per conto della Regione.*

Il beneficio sarà revocato parzialmente, in misura pari alla percentuale di lavoratori ai quali non è stato applicato il contratto collettivo rispetto al totale dei lavoratori dipendenti dal datore di lavoro occupati nell'unità produttiva in cui è stato accertato l'inadempimento. Il beneficio sarà revocato totalmente qualora l'inadempimento della clausola sociale riguardi un numero di lavoratori pari o superiore al 50% degli occupati dal datore di lavoro nell'unità produttiva in cui è stato accertato l'inadempimento, nonché in caso di recidiva in inadempimenti sanzionati con la revoca parziale. In caso di recidiva di inadempimenti sanzionati con la revoca parziale, il datore di lavoro sarà anche escluso da qualsiasi ulteriore concessione di benefici per un periodo di 1 anno dal momento dell'adozione del secondo provvedimento. Qualora l'inadempimento della clausola sociale riguardi un numero di lavoratori pari o superiore all'80% degli occupati dal datore di lavoro nell'unità produttiva in cui è stato accertato l'inadempimento, il soggetto concedente emetterà anche un provvedimento di esclusione da qualsiasi ulteriore concessione di benefici per un periodo di 2 anni dal momento in cui è stato accertato l'inadempimento. In caso di revoca parziale, qualora alla data della revoca stessa le erogazioni siano ancora in corso, l'ammontare da recuperare può

10

essere detratto a valere sull'erogazione ancora da effettuare. Qualora le erogazioni ancora da effettuare risultino invece complessivamente di ammontare inferiore a quello da recuperare ovvero si sia già provveduto all'erogazione a saldo e il beneficiario non provveda all'esatta e completa restituzione nei termini fissati dal provvedimento di revoca, la Regione avvierà la procedura di recupero coattivo. Analogamente si procederà nei casi di revoca totale, qualora il beneficiario non provveda all'esatta e completa restituzione nei termini concessi. In casi di recupero delle somme erogate per effetto di revoca parziale o totale, ovvero di detrazione di parte delle stesse dalle erogazioni successive, le medesime somme saranno maggiorate degli interessi legali e rivalutate sulla base dell'indice ISTAT dei prezzi al consumo per le famiglie di operai e impiegati».

Il soggetto proponente, in qualità di beneficiario, non potrà delegare[2] le attività affidate. Non rientra, invece, nella delega, il caso concernente l'acquisizione di forniture e servizi aventi carattere meramente esecutivo o accessorio o strumentale rispetto alle finalità proprie e caratterizzanti l'operazione. E' da tenere presente che non costituiscono, ulteriormente, fattispecie di delega gli incarichi professionali a persone fisiche. Pertanto, non si considera delega l'affidamento di incarichi di consulenza a singole persone o l'intervento di "esperti" (intendendosi per "esperto" colui che interviene in maniera specialistica e occasionale, con l'obiettivo specifico di supportare l'attività formativa con l'esperienza maturata nell'attività professionale).

Sezione 5. Interventi Finanziabili

L'avviso finanzia proposte progettuali per la realizzazione di percorsi formativi finalizzati al rilascio delle qualifiche professionali, riferite alle Figure indicate nel Repertorio Regionale delle Figure Professionali della Regione Puglia (RRFP), adottato con D.G.R. n. 327 del 7 marzo 2013 e A.D. n. 1277 del 02/12/2013 e così come strutturato dall'A.D. n. 1299 del 5 settembre 2022, che approva l'impianto del Nuovo Catalogo dell'Offerta Formativa regionale (COF).

I percorsi finanziati riguardano le tipologie di seguito indicate:

Standard professionale di riferimento	EQF	Durata complessiva percorso in ore	Durata Stage	Caratteristiche minime dei percorsi
A Operatore/Operatrice	3	900	270	Per lo Standard Professionale A[3], almeno il 25% delle attività di docenza dovranno essere finalizzate allo sviluppo delle competenze tecnico-

[2] Nella species della delega è possibile ricondurre gli affidamenti a terzi riguardanti attività costituite da una pluralità di azioni/prestazioni/servizi organizzati, coordinati ed eseguiti aventi una relazione sostanziale con le finalità e gli obiettivi preordinati all'operazione, che hanno costituito elemento fondante della valutazione dell'interesse pubblico dell'operazione stessa e che hanno determinato la concessione e quindi l'attribuzione del finanziamento pubblico.

[3] Per lo Standard Professionale A le attività di docenza finalizzate allo sviluppo delle competenze tecnico-professionale devono essere erogate da esperti con almeno 3 anni di esperienza nell'attività professionale oggetto di insegnamento.

11

				professionali.
B Tecnico	4	600	180	Per lo Standard Professionale B[4] almeno il 40% delle attività di docenza dovranno essere finalizzate allo sviluppo delle competenze tecnico-professionali.
C Responsabile	5	300	90	Per lo Standard Professionale C[5] almeno il 70% delle attività di docenza dovranno essere finalizzate allo sviluppo delle competenze tecnico-professionali.

Le iniziative presentate devono essere finalizzate ad agevolare l'inserimento lavorativo dei beneficiari, nell'ottica di un effettivo fabbisogno professionale rilevato nell'ambito del sistema economico del territorio di riferimento.
I progetti devono contenere la dettagliata indicazione dei potenziali sbocchi occupazionali, sia in termini qualitativi che quantitativi, riferiti all'area geografica di attuazione del progetto, con le attestazioni di disponibilità delle aziende del territorio, che si rendano, in modo formale, disponibili ad accogliere i destinatari del percorso formativo in stage ed eventualmente ad effettuare le eventuali assunzioni.
A tal fine dovrà essere sottoscritta una **Dichiarazione d'intenti** che sia coerente e pertinente rispetto alle azioni proposte.

Standard professionali
I contenuti delle singole schede di Figura come disponibili al link https://www.sistema.puglia.it/SistemaPuglia/rrfp rappresentano lo standard professionale di riferimento ovvero gli obiettivi di apprendimento (in termini di capacità/abilità e conoscenze) del percorso formativo. Pertanto, l'intero percorso formativo dovrà essere finalizzato all'acquisizione di tutte le capacità/abilità e conoscenze di tutte le Unità di Competenza previste per la figura professionale di riferimento.

Standard dei percorsi
Per la durata, la percentuale di ore stage, i requisiti di accesso degli allievi, le caratteristiche dei docenti, è obbligatorio il rispetto degli standard formativi generali, così come definiti con l'Atto Dirigenziale n. 1395 del 20/12/2013 e gli eventuali standard formativi specifici, (laddove presenti in calce alla scheda della figura scelta) in particolare seguendo le Linee guida di cui al Decreto Interministeriale del 5 gennaio 2021.

Standard di certificazione
La fase di accertamento delle competenze è definita dalla D.G.R. n. 622 del 30 marzo 2015 *"Linee guida per lo svolgimento degli esami di Qualifica in esito ai percorsi di formazione che hanno a riferimento le Figure Professionali comprese nel Repertorio Regionale delle Figure Professionali (RRFP)",* tenendo conto dei contenuti previsti nel Decreto Interministeriale MLPS-MIUR 5 gennaio 2021.
Inoltre, attraverso l'associazione delle Figure regionali al Quadro Nazionale delle Qualificazioni regionali di cui al Decreto Legge 30 giugno 2015 (cfr. Sito INAPP https://atlantelavoro.inapp.org/atlante_repertori.php), tutte le attestazioni in esito sono spendibili

[4] Per lo Standard Professionale B le attività di docenza finalizzate allo sviluppo delle competenze tecnico-professionale devono essere erogate da esperti con almeno 5 anni di esperienza nell'attività professionale oggetto di insegnamento.
[5] Per lo Standard Professionale C le attività di docenza finalizzate allo sviluppo delle competenze tecnico-professionale devono essere erogate da esperti con almeno 5 anni di esperienza nell'attività professionale oggetto di insegnamento.

12

sull'intero territorio nazionale sono rese trasparenti per il riconoscimento, a livello europeo ed internazionale, attraverso la referenziazione ai sistemi di classificazione delle attività economiche e delle professioni e ai livelli del Quadro Europeo delle qualificazioni per l'apprendimento permanente (EQF).

Stage

Ogni percorso formativo deve prevedere l'attività di stage secondo le percentuali definite negli standard formativi di riferimento della figura.

Il percorso di stage dovrà essere finalizzato a raccordare le richieste del mercato del lavoro con la specifica situazione del singolo allievo e, pertanto, dovrà essere impostato in modo da colmare le eventuali distanze (skill-gap) del percorso formativo, rispetto ai profili di occupabilità.

La Dichiarazione d'intenti dovrà dettagliare, pertanto, anche l'adesione delle aziende che si rendano, in modo formale, disponibili ad ospitare le attività di stage degli allievi e le eventuali dichiarazioni di disponibilità all'inserimento lavorativo dei soggetti formati. La disponibilità ad accogliere in stage deve essere garantita dalle dichiarazioni d'intenti già in fase di presentazione del progetto pena l'esclusione.

Lo stage deve essere descritto quale Unità Formativa a sé stante, dettagliando gli obiettivi di apprendimento (correlati alle competenze in uscita), i contenuti e le modalità di organizzazione e di attuazione, le caratteristiche del percorso individuale di apprendimento, le attività di tutoraggio previste, le modalità di verifica e valutazione finale.

Relativamente all'eventuale attività di stage all'estero sarà necessario che la stessa venga attestata secondo la procedura ed i format "Europass – Mobility" che dovrà essere redatta, di concerto con il Centro Nazionale Europass presso l'Agenzia Nazionale per le Politiche Attive (ANPAL).

Risorse Umane

L'organismo di formazione, attraverso l'individuazione di una specifica risorsa umana competente in progettazione per competenze, deve assicurare adeguate misure di valutazione degli apprendimenti in itinere e di accertamento finale delle competenze acquisite. In caso di interruzione del percorso gli esiti andranno riportati nell'apposita *dichiarazione degli apprendimenti*, secondo le disposizioni regionali. Il soggetto attuatore del percorso formativo contribuirà altresì a fornire al soggetto titolato, secondo le disposizioni che saranno emanate dalla Regione, le informazioni necessarie alla trascrizione del percorso formativo realizzato e delle relative competenze acquisite sul Libretto Formativo del Cittadino, il cui schema è stato adottato A.D. del 2 agosto 2013, n. 854 "Approvazione dello schema di Libretto Formativo del cittadino e avvio della sperimentazione".

Gli Organismi Formativi sono tenuti ad indicare nel formulario di presentazione dell'istanza di candidatura le risorse umane da utilizzare nelle attività, con separata indicazione di quelli già presenti in accreditamento e di quelle aggiuntive per le quali occorrerà allegare il relativo curriculum vitae. La sostituzione delle risorse indicate in fase d'istanza di candidatura, potrà avvenire in casi eccezionali e debitamente comprovati, attraverso una richiesta di formale autorizzazione, allegando alla stessa, la rinuncia del personale inserito tra le risorse umane del progetto approvato (con allegata fotocopia del documento d'identità) e il curriculum vitae del subentrante, fermo restando che il subentrante dovrà possedere esperienze professionali e titoli almeno equivalenti alla risorsa da sostituire.

Attività extra-curriculari

Il percorso formativo dovrà prevedere anche attività extra - curriculari obbligatorie volte ad offrire agli allievi, servizi complementari. Tali attività, da svolgersi nel pomeriggio, devono comprendere :

- un'azione specifica denominata "Sportello Orientamento" che eroga attività di orientamento e counselling ai destinatari, aggiuntiva rispetto ai moduli di orientamento ordinari previsti nel percorso formativo e dovrà essere fruito dagli allievi per **un totale di 10 ore articolato in modalità individuale.** Tale

13

attività specialistica sarà a disposizione dei partecipanti e le prestazioni saranno erogate in fascia pomeridiana e comunque durante il calendario formativo;

- un'azione specifica denominata "Laboratorio di Start-Up aziendale", che consenta agli allievi di acquisire le conoscenze di base per la definizione, strutturazione e riflessione critica del modello di business di un nuovo progetto imprenditoriale. Il Laboratorio consentirà, inoltre, la sperimentazione di alcuni strumenti di analisi e definizione del modello di business di start-up. Tale laboratorio della durata di 10 ore, sarà erogato in modalità individuale o individualizzata[6] in fascia pomeridiana e comunque durante il calendario formativo;

Registro elettronico

Le attività di cui al presente avviso dovranno essere documentate attraverso l'utilizzo del registro elettronico delle presenze di destinatari, docenti e consulenti/esperti, per tutte le fasi progettuali (attività di: formazione d'aula, stage; attività di sportello; attività di laboratorio). La Regione Puglia adotta il Sistema Informativo di Monitoraggio del PR Puglia FESR-FSE+ 2021-2027, che implementa, altresì, un registro elettronico, con una misurazione del tempo verificabile, in uso ai beneficiari del PR Puglia FESR-FSE+ 2021-2027. Tale sistema è obbligatorio per i beneficiari, tempo per tempo, secondo la disponibilità della medesima piattaforma. Esclusivamente in caso di indisponibilità tecnica del registro elettronico del Sistema Informativo di Monitoraggio del PR Puglia FESR-FSE+ 2021-2027 è consentito l'utilizzo di modalità alternative di registrazione delle presenze, fermo restando il requisito di una misurazione del tempo verificabile ed immodificabile. Tutta la documentazione informativa sull'utilizzo del Sistema Informativo di Monitoraggio è disponibile al link: https://sirp.regione.puglia.it/ .

Attività delegate

Non possono costituire oggetto di delega le attività di direzione, coordinamento e segreteria organizzativa dell'intervento di cui al presente Avviso.
Non costituiscono fattispecie di delega gli incarichi professionali a persone fisiche. Pertanto, non si considera apporto esterno l'affidamento di incarichi di consulenza a singole persone o l'intervento di "esperti" (intendendosi per "esperto" colui che interviene in maniera specialistica e occasionale, con l'obiettivo specifico di supportare l'attività formativa con l'esperienza maturata nell'attività professionale).

Sezione 6. Criteri di ammissibilità e di valutazione

Nell'ambito della domanda descritta nella sezione 8, la valutazione e selezione delle proposte formative sarà effettuata da un Nucleo di valutazione composto da funzionari regionali nominati con atto del Dirigente della Sezione Programmazione Unitaria. L'iter istruttorio di ogni proposta progettuale si concluderà nel termine **massimo di novanta (90) giorni lavorativi** decorrenti dalla data del termine di presentazione delle candidature, salvo più ampio termine derivante dalla richiesta di eventuali precisazioni e/o chiarimenti, ove previsto. L'iter di selezione sarà strutturato nelle due fasi di verifica di ammissibilità e successiva valutazione di merito.

Verifica di Ammissibilità

[6] Deliberazione Anpal n. 5/2023 - "individualizzata": massimo tre studenti

14

Per la verifica di ammissibilità, si procede ad accertare la conformità delle domande ai requisiti essenziali per la partecipazione, previsti dall'Avviso pubblico e sotto sinteticamente indicati:

- il rispetto del termine di presentazione delle proposte;
- l'osservanza delle modalità di presentazione delle proposte;
- la presentazione delle proposte da parte di soggetti proponenti in possesso dei requisiti;
- la completezza della documentazione richiesta e la conformità della medesima alle prescrizioni ed alla normativa vigente;
- la sottoscrizione di tutta la documentazione in conformità alle prescrizioni;
- la localizzazione dell'operazione nella Regione Puglia.

In caso di mancanza anche di un singolo documento richiesto per l'ammissibilità, l'Amministrazione procederà alla declaratoria di inammissibilità dell'istanza proposta. Il Nucleo di Valutazione si riserva la facoltà di richiedere precisazioni e/o chiarimenti sulla documentazione e sulle dichiarazioni presentate che risultassero di dubbia interpretazione rispetto a quanto richiesto nel presente avviso, entro e non oltre il termine di dieci giorni dal perfezionamento della notificazione della comunicazione da parte della Sezione Programmazione Unitaria.

Valutazione di Merito

Le proposte ammesse alla valutazione di merito, secondo le modalità operative che saranno stabilite dal Dirigente della Sezione Programmazione Unitaria, saranno valutate applicando i criteri di seguito indicati:

In conformità al documento Metodologie e Criteri di Selezione del PR Puglia FESR-FSE+ 2021-2027, sono adottati specifici criteri di selezione che siano rispondenti a quanto previsto dall'art. 73.1 del Regolamento (UE) n. 1060/2021 e s.m.i.. I predetti criteri di selezione consentono una valutazione oggettiva delle istanze che abbiano superato positivamente la preliminare verifica di ammissibilità afferente ai requisiti di accesso. Le istanze che supereranno positivamente la fase di ammissibilità formale verranno ammesse alla valutazione di merito. La selezione dei beneficiari della sovvenzione avviene attraverso l'attribuzione di un punteggio massimo di 100 punti sulla base dei macro-criteri di merito e degli specifici sub-criteri ad essi relativi di seguito elencati:

Macro-Criteri	Sub-criteri	Punteggio Massimo	Punteggi per criterio
Qualità Progettuale	**Grado di coerenza dell'operazione e del percorso previsto con le finalità dell'Avviso:**		50
	Insufficiente coerenza	0	
	Sufficiente coerenza	12	
	Buona coerenza	16	
	Eccellente coerenza	20	
	Modalità di verifica delle competenze in uscita		
	Insufficiente modalità di verifica	0	
	Sufficiente modalità di verifica	12	
	Buona modalità di verifica	16	
	Eccellente modalità di verifica	20	
	Efficacia dell'operazione con riferimento all'impatto sociale ed occupazionale atteso:		
	Nessuna efficacia	0	
	Sufficiente efficacia	6	

15

	Buona efficacia	8	
	Eccellente efficacia	10	
Coerenza Progettuale Esterna e con le tematiche secondarie del FSE+	**Coerenza espositiva e dell'analisi (qualitativa e quantitativa) dei fabbisogni professionali e formativi del territorio e del contesto economico di riferimento:**		40
	Nessuna coerenza	0	
	Sufficiente coerenza	12	
	Buona coerenza	16	
	Eccellente coerenza	20	
	Coerenza con le tematiche secondarie del FSE+:		
	Contribuisce alle competenze e all'occupazione verdi e all'economia verde	10	
	Non contribuisce alle competenze e all'occupazione verdi e all'economia verde	0	
	Sviluppa competenze e occupazione digitali	10	
	Non sviluppa competenze e occupazione digitali	0	
Coerenza Progettuale Interna	**Coerenza tra risultati attesi del progetto e processi di monitoraggio previsti**		10
	Previsione di strumenti di monitoraggio specifici dei risultati attesi	10	
	Assenza di strumenti di monitoraggio specifici dei risultati attesi	0	
PUNTEGGIO TOTALE MASSIMO			100

Si dispensa dall'applicazione degli ulteriori criteri di valutazione previsti dal documento Metodologia e criteri di selezione delle operazioni per il Fondo sociale europeo Plus (FSE+), adottato dal Comitato di Sorveglianza del PR Puglia FESR-FSE+ 2021-2027, in conformità alle previsioni dello stesso per la specificità dell'intervento.
Non saranno ammessi a finanziamento i progetti cui risulterà attribuito un punteggio complessivo al di sotto della soglia minima pari a 60/100 punti.

All'esito della valutazione da parte del Nucleo di Valutazione, il Dirigente della Sezione Programmazione Unitaria procederà all'adozione della graduatoria in ordine di punteggio attribuito. Nella graduatoria saranno indicate le istanze ammesse a finanziamento fino alla concorrenza della dotazione finanziaria attribuita, quelle ammesse ma non finanziate e quelle non ammesse alla valutazione di merito perché non in possesso dei requisiti di accesso. Entro 30 gg dalla pubblicazione della graduatoria i soggetti proponenti dovranno sottoscrivere l'Atto Unilaterale d'Obbligo che disciplina i rapporti con la Regione Puglia. **Le attività dovranno essere obbligatoriamente avviate entro 30 giorni dalla sottoscrizione dell'Atto Unilaterale d'Obbligo.**

Sezione 7. Definizione del Costo dell'operazione e Spese Ammissibili

Sezione 7.1 - Base giuridica delle tabelle standard di costi unitari applicate all'attività di formazione

Il presente avviso adotta le Opzioni semplificate in materia di costi (OSC) secondo quanto previsto dall'art. 53 del Reg. (UE) n. 1060/2021. A tal fine sono state adottate le tabelle standard di costi unitari, come definite nello Studio per la determinazione di costi standard per percorsi di formazione finalizzati all'acquisizione di qualifiche professionali regionali approvato con Determinazione dell'Autorità di Gestione n. 255 del 03/12/2024, come di seguito evidenziato:



Pertanto, attraverso l'utilizzo del tool per le rivalutazioni all'indice FOI, messo a disposizione dall'ISTAT e raggiungibile al link: https://rivaluta.istat.it/ , per il periodo compreso tra la data di realizzazione della metodologia di calcolo sopracitata e gli ultimi valori di rivalutazione disponibili a Dicembre 2023, l'UCS da adottare per il costo della formazione risulta pari ad € 13,18/ora.

Per la definizione del costo dello "**Sportello Orientamento**" e del "**Laboratorio di Start-Up aziendale**" si è fatto ricorso alle tabelle standard di costi unitari, come definite dal Regolamento delegato UE 2021/702 All. IV per l'Italia, aggiornate dall'indice FOI per il PON IOG 2014-2020 con Delibera Anpal n. 5/2023 con i seguenti valori calcolati:

Tabella UCS costo "Sportello Orientamento"

Tipologia UCS	Valore UCS (Euro)	Indicatore
Ora di sostegno Orientativo di I Livello	38,25	Numero di ore di sostegno orientativo di I livello

Tabella UCS costo "Laboratorio di Start-Up aziendale"

Tipologia UCS	Valore UCS (Euro)	Indicatore
Ora di sostegno all'autoimpiego e all'autoimprenditorialità	45	Numero di ore di sostegno all'autoimpiego e all'autoimprenditorialità

Sezione 7.2 Definizione del costo dell'operazione

La definizione del costo complessivo massimo dell'operazione, corrispondente all'applicazione delle tabelle standard di costi unitari di cui sopra alle attività di formazione, e del costo dello Sportello Orientamento e del Laboratorio di Start-up aziendale, dovrà essere così formulata, tendendo conto di:

- *n. 18 Partecipanti*
- *n ore complessive di attività (curriculare ed extra-curriculare)*
- *Indennità di frequenza*[7]
- *Sportello Orientamento*
- *Laboratorio di Start-Up aziendale*

[7] L'importo orario dell'indennità, pari ad € 5,00 per ora di presenza del partecipante alle attività formative, non è modificabile. L'indennità spettante è parificata, ai sensi della Circ. INPS n. 14 del 03/02/2023, all'ASU (Assegno per attività socialmente utili), pari ad € 656,44 al mese (12 mensilità), parametrato, a norma dell'art. 55, del Regolamento UE 1060/2021, alle modalità di calcolo dei costi per il personale connessi all'attuazione dell'operazione. Pertanto la tariffa oraria applicabile per l'indennità di partecipazione è stata calcolata dividendo l'importo annuale ASU pari ad € 7.877,28 per il parametro di 1.720 ore, con arrotondamento per eccesso, previsto dal RDC suddetto e che viene considerato "un tempo lavorativo" annuo standard (cfr. Nota EGESIF_14-0017). Tale tariffa sarà dovuta per l'impiego documentato dal registro di presenza alle attività formative.

Ai partecipanti degli interventi, disoccupati privi di qualsiasi trattamento sostitutivo della retribuzione, o in cerca di prima occupazione, dovrà essere corrisposta un'indennità di frequenza per la partecipazione alle ore di attività. L'indennità di frequenza, per un importo lordo pari ad € 5/ora, sarà commisurata all'effettiva partecipazione alle attività, in ragione delle presenze orarie rilevate dal registro di presenza, per ciascun partecipante. Tale indennità, non spetterà, comunque, nei casi di: malattia, infortunio e assenza.

Di seguito le previsioni di costo per tipologia di corso con un numero di partecipanti pari a n. 18:

Durata percorso (ore)	Tariffa oraria per studente	Indennità di Frequenza	UCS percorso	Indennità allievi	Sportello Orientamento (10h*ucs 38,25)	Laboratorio di Start-Up aziendale (10h*ucs 45)	Costo Massimo Ammissibile dell'Operazione
900	13,18	5,00	213.516,00	81.000,00	6.885,00	8.100,00	**309.501,00**
600	13,18	5,00	142.344,00	54.000,00	6.885,00	8.100,00	**211.329,00**
300	13,18	5,00	71.172,00	27.000,00	6.885,00	8.100,00	**113.157,00**

Sezione 7.3 Riconoscimento del contributo per UCS

Ai fini dell'effettivo riconoscimento del complessivo contributo dell'operazione, le spese ammissibili, secondo l'UCS e l'attività realizzata saranno così calcolate:

Riconoscimento dell'UCS per ciascuna attività:

- **Formazione:** verrà riconosciuto l'importo dell'UCS Tariffa oraria per studente per ogni ora di formazione erogata da un docente ad un allievo partecipante, previo completamento dell'intera attività.
- **Indennità di frequenza:** verrà riconosciuto l'importo dell'indennità oraria (€ 5,00) per ogni ora di presenza alle attività formative del singolo partecipante.
- **Sportello Orientamento**: verrà riconosciuto l'importo dell'UCS tariffa oraria per sostegno orientativo di I livello per ogni ora erogata, previo svolgimento dell'intera attività.
- **Laboratorio di Start-Up aziendale:** verrà riconosciuto l'importo dell'UCS tariffa oraria ogni ora di sostegno erogata ai partecipanti, previo svolgimento dell'intera attività.

Sezione 7.4 Out-put sottoposti a verifica per il riconoscimento del contributo

Attività	*Out-put da verificare*
Formazione	• Domanda di selezione: verifica dei requisiti del partecipante necessari per l'accesso al percorso formativo • Registro: verifica del n. di ore di erogazione del servizio e dei partecipanti. • CV Risorse Umane: verifica dello standard professionale di esperienza richiesto. • Contratto di docenza: verifica della sottoscrizione del contratto in conformità alle attività.

18

	• Materiali Formazione: verifica della realizzazione dei materiali formazione per singolo modulo. • Realizzazione degli esami finali di qualifica • Dichiarazioni degli apprendimenti
Indennità di Frequenza	• Registro: verifica della corrispondenza degli importi delle indennità erogate con il n. di ore di presenza dei partecipanti; • Quietanza di pagamento dell'indennità di frequenza.
Sportello Orientamento	• Verifica del n. di ore di erogazione del servizio e dei partecipanti. • CV Risorse Umane: verifica della professionalità corrispondente. • Contratto: verifica della sottoscrizione del contratto in conformità alle attività. • Materiali: verifica della realizzazione dei materiali (schede di assesment, bilancio delle competenze etc)
Laboratorio di Start-Up aziendale	• Registro: verifica del n. di ore di erogazione del servizio e dei partecipanti. • CV Risorse Umane: verifica della professionalità corrispondente. • Contratto: verifica della sottoscrizione del contratto in conformità alle attività. • Materiali: verifica della realizzazione dei materiali

Sezione 7.5 Decurtazioni applicabili per irregolarità amministrative

Gli interventi saranno soggetti al controllo ai sensi dell'art. 74.1.a.ii del Reg. (UE) n. 1060/2021, le tabelle seguenti definiscono le condizioni per il sostegno e le tipologie di irregolarità con le conseguenti decurtazioni da applicare per il riconoscimento della spesa ai beneficiari:

Decurtazioni		
Irregolarità	**Tipologia dell' irregolarità**	**Decurtazioni da applicare**
Generali	• Mancato utilizzo dei registri di presenza delle attività	• Disconoscimento del costo totale dell'operazione.
	• Non conforme utilizzo dei registri di presenza delle attività (es. mancanza di apposizione delle firme di: docenti, tutor, o partecipanti)	• Disconoscimento del 100% dell'UCS per le ore non conformi. Nei casi di non conformità superiore al 60% delle ore, disconoscimento del costo totale dell'operazione.
	• Errata computazione delle presenze ai fini dell'indennità di frequenza. • Assenza della quietanza di pagamento dell'indennità di frequenza.	• Disconoscimento del 100% dell'indennità oraria di frequenza per le ore non conformi/non quietanzate.
Formazione	• Risorse Umane utilizzate con professionalità inferiore allo standard professionale di esperienza richiesto.	• Disconoscimento del 100% dell'UCS Tariffa oraria per corso per le ore di impiego della risorsa.
	• Mancata sottoscrizione del Contratto di docenza e/o non conformità alle attività.	• Disconoscimento del 100% dell'UCS Tariffa oraria per corso per le ore non contrattualizzate o non conformi.
	• Mancata realizzazione dei materiali formazione per singolo modulo.	• Disconoscimento del 50% dell'UCS Tariffa oraria per corso per le ore di impiego della risorsa corrispondente.
	• Mancata realizzazione delle attestazioni degli apprendimenti.	• Disconoscimento del costo totale dell'operazione.
Sportello Orientamento	• Risorse Umane utilizzate con professionalità diversa dallo standard professionale di esperienza richiesto.	• Disconoscimento del 100% dell'UCS Tariffa oraria per corso per le ore di impiego della risorsa.
	• Mancata sottoscrizione del Contratto di Orientamento e/o non conformità alle attività.	• Disconoscimento del 100% dell'UCS Tariffa oraria per corso per le ore non contrattualizzate o non conformi.

19

	• Mancata realizzazione dei materiali	• Disconoscimento del 50% dell'UCS Tariffa oraria per corso per le ore di impiego della risorsa corrispondente.
Laboratorio di Start-Up aziendale	• Risorse Umane utilizzate con professionalità diversa dallo standard professionale di esperienza richiesto.	• Disconoscimento del 100% dell'UCS Tariffa oraria per corso per le ore di impiego della risorsa.
	• Mancata sottoscrizione del Contratto di esperto e/o non conformità alle attività.	• Disconoscimento del 100% dell'UCS Tariffa oraria per corso per le ore non contrattualizzate o non conformi.
	• Mancata realizzazione dei materiali.	• Disconoscimento del 50% dell'UCS Tariffa oraria per corso per le ore di impiego della risorsa corrispondente.

Sezione 8. Termini e modalità di presentazione della domanda

Le domande dovranno essere inoltrate, pena l'esclusione, unicamente in via telematica attraverso la procedura on line Avviso Qualifiche 2024, disponibile all'indirizzo www.smart.sistema.puglia.it. La procedura on line sarà disponibile a far data dal 2/01/2025 e fino al 31/01/2025. Oltre tale termine, il sistema non consentirà più l'accesso alla procedura telematica e, pertanto, non sarà più possibile la regolarizzazione, sotto qualsiasi forma, delle domande da parte dei soggetti proponenti che abbiano omesso, totalmente o in modo parziale, anche uno solo dei dati e/o delle dichiarazioni richieste.

Per assistenza sull'utilizzo della procedura telematica, nella sezione Avviso Qualifiche 2024 del portale www.smart.sistema.puglia.it sarà attivo il servizio di Supporto Tecnico.

Il soggetto richiedente deve fornire, insieme **all'istanza conforme all'Allegato 1)**, e a pena esclusione della stessa, le seguenti dichiarazioni sostitutive di certificazione, resa nelle forme di cui all'art. 46 del DPR. 445/2000 dal legale rappresentante e firmate digitalmente dal legale rappresentante, ed ulteriori documenti sottoscritti nelle medesime forme, secondo i modelli predisposti allegati al presente Avviso:

a) **Dichiarazione, conforme all'Allegato 2), resa nelle forme di cui al DPR. n. 445/2000 dal legale rappresentante, dalla** quale si evinca per i soggetti tenuti all'iscrizione al registro delle imprese presso la C.C.I.A.A.: numero e data di iscrizione al Registro delle Imprese; forma giuridica; indirizzo sede legale; generalità di tutti gli amministratori muniti del potere di rappresentanza; oggetto sociale; durata (se stabilita); per i soggetti non tenuti all'iscrizione al registro delle imprese presso la C.C.I.A.A.: forma giuridica; indirizzo sede legale; generalità di tutti gli amministratori muniti del potere di rappresentanza; oggetto sociale; durata (se stabilita); Nella quale sia inoltre attestato da tutti i soggetti proponenti che:
   - il soggetto proponente non si trova in stato di fallimento, di liquidazione coatta, di concordato preventivo (salvo il caso di concordato aziendale) o nei cui riguardi è in corso un procedimento per la dichiarazione di una di tali situazioni o di liquidazione volontaria;
   - essere in possesso di capacità amministrativa, operativa e finanziaria ai fini dello svolgimento della presente proposta progettuale.
   - il soggetto proponente non ha commesso violazioni gravi (ai sensi di quanto previsto in merito dagli artt. 94, 95, 96, 97, 98, del d.lgs. 36/2023) alle norme in materia di contributi previdenziali e assistenziali;
     il soggetto proponente applica integralmente nei rapporti con i propri dipendenti le disposizioni del contratto collettivo nazionale di lavoro per il settore di appartenenza e, se esistente, anche le disposizioni del contratto collettivo territoriale;
   - il soggetto proponente non ha usufruito di altre agevolazioni pubbliche con riferimento alle medesime attività e/o alle medesime spese oggetto del progetto in via di presentazione;
   - il soggetto proponente non è stato soggetto alla sanzione interdittiva di cui all'articolo 9, comma 2, lettera c) del decreto legislativo 8 giugno 2001, n. 231 o ad altra sanzione che comporta il divieto di contrarre con la

20

pubblica amministrazione, compresi i provvedimenti interdittivi di cui all'articolo 14 del decreto legislativo 9 aprile 2008, n. 81;

- che il soggetto proponente, riguardo gli obblighi discendenti dalla Legge n. 68/1999 in materia di diritto al lavoro dei disabili: non è soggetto agli obblighi di cui alla Legge n. 68/99, in quanto occupa non più di 15 dipendenti; oppure non è soggetto agli obblighi di cui alla legge n. 68/99, in quanto occupa da 15 a 35 dipendenti e non ha effettuato assunzioni dopo il 18.1.2000; oppure è soggetto agli obblighi di cui alla legge n. 68/99 ed ha ottemperato a tutti gli obblighi medesimi;

b) **Dichiarazione resa da ciascun amministratore del soggetto proponente, conforme all'Allegato 3),** attestante che nei confronti di sé medesimo non è stata pronunciata la condanna con sentenza definitiva o decreto penale di condanna divenuto irrevocabile o sentenza di applicazione della pena su richiesta ai sensi dell'articolo 444 del codice di procedura penale per uno o più dei seguenti reati: delitti, consumati o tentati, di cui agli articoli 416, 416-bis del codice penale, nonché per i delitti, consumati o tentati, previsti dall'articolo 74 del decreto del Presidente della Repubblica 9 ottobre 1990, n. 309, dall'articolo 291-quater del decreto del Presidente della Repubblica 23 gennaio 1973, n. 43 e dall'articolo 260 del decreto legislativo 3 aprile 2006, n. 152, in quanto riconducibili alla partecipazione a un'organizzazione criminale, quale definita all'articolo 2 della decisione quadro 2008/841/GAI del Consiglio; delitti, consumati o tentati, di cui agli articoli 317, 318, 319, 319-ter, 319-quater, 320, 321, 322, 322-bis, 346-bis, 353, 353-bis, 354, 355 e 356 del codice penale nonché all'articolo 2635 del codice civile; false comunicazioni sociali di cui agli articoli 2621 e 2622 del codice civile; frode ai sensi dell'articolo 1 della convenzione relativa alla tutela degli interessi finanziari delle Comunità europee; delitti, consumati o tentati, commessi con finalità di terrorismo, anche internazionale, e di eversione dell'ordine costituzionale reati terroristici o reati connessi alle attività terroristiche; delitti di cui agli articoli 648-bis, 648-ter e 648-ter.1 del codice penale, riciclaggio di proventi di attività criminose o finanziamento del terrorismo, quali definiti all'articolo 1 del decreto legislativo 22 giugno 2007, n. 109 e successive modificazioni; sfruttamento del lavoro minorile e altre forme di tratta di esseri umani definite con il decreto legislativo 4 marzo 2014, n. 24; ogni altro delitto da cui derivi, quale pena accessoria, l'incapacità di contrattare con la pubblica amministrazione.

c) **Formulario di presentazione del progetto, conforme all'Allegato 4)**

d) **Dichiarazione d'intenti, conforme all'Allegato 5)**, sottoscritto da tutte le imprese ospitanti le attività di stage.

e) **Curriculum Vitae**, in formato europeo, del personale, docente e non docente (esclusivamente se non già presente nella procedura di accreditamento) che sarà impegnato nel progetto, comprensivi di dichiarazione in calce relativa all'autorizzazione al trattamento dei dati ai sensi del D.lgs. 196 del 30 giugno 2003, il Reg. (UE) n. 679/2016 (c.d. GDPR) sul trattamento dei dati personali e sostitutiva di atto di notorietà ai sensi del D.lgs 445/2000 attestante la veridicità dei dati riportati nello stesso curriculum, datati, sottoscritti ed accompagnati da copia di documento di riconoscimento in corso di validità;

Sezione 9. Obblighi del soggetto realizzatore/esecutore

Gli obblighi del soggetto beneficiario saranno precisati nell'Atto Unilaterale d'Obbligo che disciplinerà i rapporti con l'Amministrazione. Il soggetto beneficiario dovrà sottoscrivere con firma digitale l'Atto Unilaterale d'Obbligo entro e non oltre 30 giorni dalla pubblicazione della graduatoria delle proposte finanziate sul Bollettino Ufficiale della Regione Puglia.

Ciascun Beneficiario è tenuto comunque ad adempiere i seguenti obblighi:

- rispetto del divieto di doppio finanziamento delle attività;
- adottare un sistema di contabilità separata o una codificazione contabile adeguata per tutte le transazioni relative al progetto attuato;
- di tracciabilità dei flussi finanziari di cui alla Legge n. 136/2010 e s.m.i., recante "Piano straordinario contro le mafie, nonché delega al governo in materia di normativa antimafia";
- obbligo di comunicazione di un conto corrente, dedicato, ma non esclusivo, per tutte le transazioni effettuate nell'attuazione dell'operazione finanziata, sul quale far affluire il contributo erogato dalla

Regione Puglia di cui avvalersi per la movimentazione finanziaria attinente le attività affidate, garantendo, quanto prescritto dall'art. 82, del Reg. (UE) n. 1060/2021;

- applicazione della normativa comunitaria in tema di pubblicità e informazione circa il finanziamento con fondi comunitari ai sensi dell'art. 50 del Reg. (UE) n. 1060/2021;
- rispetto delle procedure e dei termini di rendicontazione;
- impegno a conservare e rendere disponibile la documentazione relativa all'operazione finanziata per il periodo previsto dall'art. 82 del Reg. (UE) n. 1060/2021;
- rispetto degli obblighi di registrazione, rendicontazione e aggiornamento dei dati nel Sistema Informativo di Monitoraggio Regionale del PR Puglia FESR-FSE+ 2021-2027 e rispetto delle procedure di monitoraggio e di alimentazione degli indicatori;
- applicazione e rispetto delle disposizioni in materia di contrasto al lavoro non regolare, di ambiente e di pari opportunità, ove pertinente;
- rispetto delle modalità di scambio elettronico dei dati;
- mantenimento del possesso della capacità amministrativa, operativa e finanziaria dimostrata in sede di presentazione dell'istanza;
- produrre in sede di verifica dell'operazione, la documentazione necessaria per verificare che siano state rispettate le condizioni per il sostegno dell'operazione, effettuati dall'Autorità di Gestione del PR Puglia FESR-FSE+ 2021-2027 ai sensi dell'art. 74.1.a del Reg. (UE) n. 1060/2021, nonché per i controlli di ogni altro organismo preposto e previsto dalla normativa nazionale e comunitaria vigente;

L'accettazione del finanziamento da parte dei soggetti proponenti selezionati quali Beneficiari costituirà accettazione della loro inclusione nell'elenco delle operazioni pubblicato ai sensi dell'art. 49 del Reg. (UE) n. 1060/2021.

Sezione 10. Modalità di gestione degli interventi

La realizzazione degli interventi ammessi a finanziamento dovrà essere coerente con i tempi e le norme di attuazione del Fse+ , della normativa nazionale e comunitaria applicabile, nonché con quanto previsto dal presente Avviso.
I soggetti esecutori devono contribuire alla corretta alimentazione dei dati e al rispetto degli obblighi di registrazione e aggiornamento dei dati nel Sistema Informativo Regionale 2021-2027 e rispetto delle procedure di monitoraggio, rendicontazione e di alimentazione degli indicatori;

Sezione 11. Modalità di erogazione del contributo e rendicontazione delle spese

Il contributo assegnato ad ogni singolo intervento sarà erogato secondo le modalità di seguito indicate:

Prima quota, sotto forma di anticipazione, pari all'80% dell'importo del contributo pubblico massimo previsto, previa presentazione di apposita domanda di pagamento, corredata da:

- apposita polizza fidejussoria per l'importo medesimo oggetto di anticipazione;
- avvenuta comunicazione alla Regione dell'avvio delle attività da parte del Beneficiario;
- attestato di invio della rendicontazione a zero spese sul Sistema Informativo Regionale 2021-2207, contenente i dati completi dei partecipanti selezionati, conformemente a quanto previsto dal Sistema di Gestione e Controllo del PR Puglia FESR-FSE+ 2021-2027.

Erogazione finale, a saldo, del residuale 20%, a chiusura delle attività, previa presentazione di apposita domanda di pagamento e a seguito di rendicontazione prodotta dal Beneficiario in ordine al completamento dell'intervento, ed a seguito di positivo esito della verifica in ordine alla regolarità della spesa e delle attività.

La richiesta di erogazione della prima tranche pari all'80% del contributo assegnato, oltre alla documentazione prevista dall'Atto unilaterale d'obbligo, dovrà essere accompagnata da apposita polizza fidejussoria a garanzia dell'importo richiesto, rilasciata da:

- banche o istituti di credito iscritte all'Albo delle banche presso la Banca d'Italia;
- società di assicurazione iscritte all'elenco delle imprese autorizzate all'esercizio del ramo cauzioni presso l'IVASS;
- società finanziarie iscritte all'elenco speciale, ex art. 106 del Decreto Legislativo n. 141/2010 e s.m.i..

Gli intermediari finanziari autorizzati devono risultare iscritti nell'elenco di cui all'art. 106 riformato, "Albo degli intermediari finanziari", tenuto presso la Banca d'Italia.

La garanzia dovrà contenere espressamente l'impegno della banca/società garante di rimborsare, in caso di escussione da parte della Regione, il capitale maggiorato degli interessi legali, decorrenti nel periodo compreso tra la data di erogazione dell'anticipazione stessa e quella del rimborso. La polizza fideiussoria dovrà essere redatta secondo lo schema approvato con Determinazione del Dirigente della Sezione Formazione Professionale n. 9 del 21/01/14 pubblicata sul BURP n. 13 del 30/01/2014. La validità della suddetta polizza non è condizionata alla restituzione di copia controfirmata da parte del Soggetto beneficiario.

In fase di sottoscrizione dell'Atto unilaterale d'obbligo e al momento delle erogazioni delle singole tranche di contributo, il Beneficiario dovrà risultare in regola con i versamenti previdenziali ed assicurativi obbligatori, non trovarsi in stato di fallimento, liquidazione, amministrazione controllata, concordato preventivo o in qualsiasi altra situazione equivalente, né nel corso di un procedimento per la dichiarazione di una di tali situazioni. Non devono, inoltre, esistere provvedimenti esecutivi e/o pignoramenti disposti dall'autorità giudiziaria a carico del soggetto attuatore, né azioni di pignoramento per il recupero delle somme in questione.

Sezione 12. Modifiche dell'Avviso

E' ammessa la modifica del presente Avviso qualora non rivesta carattere sostanziale, non impatti sugli obiettivi temporali e non incida sulla natura dell'Avviso stesso. Le eventuali modifiche adottate con Atto dirigenziale diventano esecutive dl giorno successivo alla pubblicazione del medesimo sul Bollettino Ufficiale della Regione Puglia. Le modifiche saranno comunicate sul sito istituzionale della Regione Puglia.

Sezione 13. Modifiche/variazioni del progetto

Premessa la necessità di ridurre al minimo qualsiasi variazione rispetto al progetto originario ammesso a finanziamento si rende opportuno precisare che, nel caso in cui si intenda apportare modifiche al progetto, il soggetto realizzatore deve presentare formale richiesta alla Regione che verificherà e valuterà l'ammissibilità/legittimità della richiesta. Le eventuali variazioni di sede di svolgimento delle attività dovranno essere sempre motivate e preventivamente autorizzate dalla Regione Puglia. Le modifiche apportate ai calendari , orari di svolgimento; riduzioni del numero di partecipanti, non soggette ad alcuna autorizzazione, devono essere tempestivamente comunicate ai competenti uffici regionali e di tali variazioni dovrà essere conservata idonea documentazione presso il Soggetto realizzatore. L'incremento/sostituzione degli allievi è regolamentato, per modalità e condizioni dall'Atto Unilaterale d'Obbligo. Tale variazione è soggetta ad autorizzazione preventiva della Regione.

23

Sezione 14. Responsabile dell'Avviso

Ai sensi della Legge n. 241/1990 e ss.mm. e i.i., l'unità organizzativa cui è attribuito il procedimento è:

Regione Puglia - Sezione Programmazione Unitaria
Dott. Pasquale Orlando
Via Gentile 52 - 70126 – Bari
Pec: attuazionedelprogramma@pec.rupar.puglia.it

Responsabile del procedimento sino alla pubblicazione dell'atto di riconoscimento della sovvenzione è il Dirigente della Sezione Programmazione Unitaria
Qualunque informazione in merito al presente Avviso può essere richiesta a:
Sezione Programmazione Unitaria
Mail: qualifiche2024@regione.puglia.it

Il Responsabile del Procedimento dopo la pubblicazione dell'atto di riconoscimento della sovvenzione e fino al termine di conclusione delle procedure, è la Dott.ssa Rosa Leonetti.

Il Responsabile delle verifiche di gestione ex art. 74 del Reg. (UE) n. 1060/2021, è l'Avv. Pasquale Lanera.

Sezione 15. Tutela della privacy

Ai sensi dell'art. 13 del Regolamento UE 2016/679, si informano i soggetti interessati all'accesso all'Avviso che il trattamento dei dati, comuni e particolare, forniti in sede di presentazione dell'istanza e a tal fine acquisiti, è svolto nell'esercizio dei poteri pubblici ai sensi dell'art. 6, par. 1, lett. e) e dell'art. 9, par. 2 lett. g) del GDPR, ai fini della gestione delle procedure di assegnazione di contributi e sarà effettuato esclusivamente a cura dei soggetti espressamente autorizzati a perseguire la suddetta finalità.
Titolare del trattamento dati, è la Regione Puglia, nella persona del Dirigente della Sezione Programmazione Unitaria, in qualità di Designato del trattamento di dati personali ai sensi della Deliberazione della Giunta Regionale n. 145 del 30 gennaio 2019.
Il Responsabile della protezione dei dati ("RDP") della Regione Puglia è contattabile inviando una mail all'indirizzo rpd@regione.puglia.it .
I dati conferiti verranno conservati, in conformità alla normativa sulla conservazione della documentazione amministrativa, per cinque anni dalla conclusione del procedimento.
Gli interessati possono esercitare i diritti previsti dagli artt. 15 e ss. del GDPR e, in particolare, il diritto ad ottenere , nei casi previsti, l'accesso e la rettifica, la limitazione o l'opposizione al trattamento dei dati. Per l'esercizio dei richiamati diritti è sufficiente scrivere al RPD della Regione Puglia all'indirizzo rpd@regione.puglia.it . Gli interessati che ritengono che il presente trattamento dei dati avvenga in violazione di quanto previsto dal GDPR hanno diritto a proporre istanza di reclamo, ai sensi dell'art. 77 del regolamento stesso, al Garante per la protezione dei dati personali, Piazza Venezia 11 - 00187 Roma, protocollo@gpdp.it , o di adire il Giudice ordinario, ai sensi dell'art. 79 del GDPR.

24



Sezione 16. Fattispecie di Revoca

Le fattispecie di revoca della sovvenzione sono tassativamente disciplinate dall'Atto Unilaterale d'Obbligo sottoscritto dal Beneficiario. Regione Puglia previa diffida ad adempiere provvederà alla revoca della sovvenzione ed al recupero delle somme erogate, nelle fattispecie ivi contemplate.

Sezione 17. Controversie e foro competente

Il presente avviso è reso pubblico mediante pubblicazione sul bollettino ufficiale della Regione Puglia, sul sito istituzionale della Regione Puglia nonché sulla piattaforma informatica dedicata sopra richiamata. Per eventuali controversie in esito al presente avviso si dichiara competente esclusivamente il Foro di Bari.

Sezione 18. Rinvio

Per quanto non espressamente previsto dall'Avviso si rinvia alle norme comunitarie, nazionali e regionali vigenti

Sezione 19. Allegati

Allegato 1- Istanza di candidatura
Allegato 2 - Dichiarazione sostitutiva Anagrafica Soggetto Proponente
Allegato 3 - Dichiarazione sostitutiva Requisiti Soggetto Proponente
Allegato 4 - Formulario di presentazione del progetto
Allegato 5 – Dichiarazione d'intenti

All. 1

ISTANZA DI CANDIDATURA
(COME DA PROCEDURA TELEMATICA)

Luogo, data

Alla REGIONE PUGLIA
Servizio Responsabile FSE+
Via Gentile 52
70126 - B A R I

OGGETTO: PR FESR FSE+ PUGLIA 2021-2027 – Azione 6.3 - Avviso Pubblico Qualifiche 2024 "Avviso pubblico per il finanziamento di percorsi finalizzati all'acquisizione di competenze e qualifiche nei settori strategici pugliesi"

Il sottoscritto ……., in qualità di legale rappresentante dell'Organismo formativo……., in riferimento all'Avviso Avviso pubblico Qualifiche 2024 "Avviso pubblico per il finanziamento di percorsi finalizzati all'acquisizione di competenze e qualifiche nei settori strategici pugliesi", approvato con atto del Dirigente della Sezione Programmazione Unitaria n. …… del ……e pubblicato nel Bollettino Ufficiale della Regione Puglia n. ……. del ……., relativo al **PR Puglia 2021-2027 Priorità 6 Istruzione e Formazione – Obiettivo Specifico ESO4.6 - Azione 6.3 Interventi per garantire l'accesso universale all'istruzione**

CHIEDE

di essere ammesso a partecipare all'avviso indicato in oggetto e di poter accedere ai finanziamenti pubblici messi a disposizione, per la realizzazione dei percorsi formativi per il rilascio di qualifica professionale di seguito specificati (MAX n. 3):

Denominazione del percorso	Figura RRFP di riferimento (denominazione e Codice)	Settore RRFP	n. allievi	n. Ore	Sede di svolgimento (Indirizzo, Comune, CAP, Provincia)	Importo

A tal fine allega la seguente documentazione, prevista dall'avviso:

- All.to 2
- All.to 3
- All.to 4
- All.to 5
- CCVV

DICHIARA

altresì di aver fornito tramite la procedura telematica i dati richiesti dal Formulario di presentazione conformemente a quanto indicato nell'Allegato 4 dell'Avviso

Firma digitale del Legale Rappresentante

1

All. 2

DICHIARAZIONE SOSTITUTIVA

Il/La sottoscritto/a ……nato/a a…… il …/…/....., residente in ..... Via ..... codice fiscale ……, nella qualità di legale rappresentante dell'organismo …… con sede legale in ……..... codice fiscale ..... partita IVA n. ……, ai sensi degli artt. 46 e 47 del DPR 445/2000, consapevole della responsabilità e delle conseguenze civili e penali a cui può andare incontro in caso di dichiarazioni mendaci, anche ai sensi dell'art. 76 del DPR cit.,

DICHIARA

1) **che l'Ente proponente:**

- è iscritto/a nel registro delle imprese della CCIAA di ..... al numero .....dal……, con la seguente forma giuridica .....;

oppure

- non è tenuto alla iscrizione al registro della imprese presso la CCIAA in quanto avente la seguente forma giuridica ……;

che l'Ente proponente:

- ha sede legale in ....., alla via .....;
- è legalmente rappresentato dal Sig. ……, il quale, in virtù di _____(indicare la fonte) ricopre la carica di legale rappresentante e possiede pertanto poteri idonei ad impegnare la volontà dell'ente proponente; (se vi è più di un amministratore munito del potere di rappresentanza, indicare generalità e carica di ciascuno si essi)
- ha il seguente oggetto sociale: .....;
- ha una durata stabilita sino al __/__/__ (eliminare se non risulta una durata stabilita).

2) che l'Ente proponente non si trova in stato di fallimento, di liquidazione coatta, di concordato preventivo (salvo il caso di cui all'articolo 186-bis del regio decreto 16 marzo 1942, n. 267) o di liquidazione volontaria;

3) che l'Ente proponente non ha commesso violazioni gravi (ai sensi di quanto previsto in merito dagli artt. 94, 95, 96, 97, 98, del d.lgs. 36/2023) alle norme in materia di contributi previdenziali e assistenziali;

4) che l'Ente proponente applica integralmente nei rapporti con i propri dipendenti le disposizioni del contratto collettivo nazionale di lavoro per il settore di appartenenza (CCNL per il settore _____) nonché le disposizioni del contratto collettivo territoriale (eliminare quest'ultima specifica, se non esistente contratto collettivo territoriale);

5) che l'Ente proponente non ha usufruito di altre agevolazioni pubbliche con riferimento alle medesime attività e/o alle medesime spese oggetto del progetto in via di presentazione;

6) che l'Ente proponente non è stato soggetto alla sanzione interdittiva di cui all'articolo 9, comma 2, lettera c) del decreto legislativo 8 giugno 2001, n. 231 o ad altra sanzione che comporta il divieto di contrarre con la pubblica amministrazione, compresi i provvedimenti interdittivi di cui all'articolo14 del decreto legislativo 9 aprile 2008, n. 81;

7) che l'Ente proponente si trova, riguardo agli obblighi di cui alla Legge n. 68/1999, nella seguente situazione (N.B.: barrare quella che interessa o eliminare le altre):

☐ non è soggetto agli obblighi di cui alla legge n. 68/99, in quanto occupa non più di 15 dipendenti;

☐ non è soggetto agli obblighi di cui alla legge n. 68/99, in quanto occupa da 15 a 35 dipendenti e non ha effettuato assunzioni dopo il 18.1.2000;

☐ è soggetto agli obblighi di cui alla legge n. 68/99 ed ha ottemperato a tutti gli obblighi medesimi;

8) che l'Ente proponente è in possesso di capacità amministrativa, operativa e finanziaria ai fini dello svolgimento della presente proposta progettuale.

9) il titolare effettivo dell'istituzione formativa, ai sensi della Normativa Antiriciclaggio (d.lgs. 21 novembre 2007 n. 231), è: Nome _____ Cognome _____; Luogo di nascita _____ data di nascita _____; Residenza anagrafica _____; Domicilio _____ (se diverso dalla residenza anagrafica); Codice Fiscale _____.

Dichiara, infine, di essere informato/a che i dati personali raccolti saranno trattati, anche con strumenti informatici, nel rispetto della disciplina dettata dal D.lgs. n. 196 del 30/06/2003 e dal Reg. (UE) n. 679/2016 (c.d. GDPR) ed esclusivamente nell'ambito del procedimento per il quale la presente dichiarazione viene resa.

Data .../.../.... Firma digitale del legale rappresentante

All. 3

Avviso pubblico per il finanziamento di percorsi finalizzati all'acquisizione di competenze e qualifiche nei settori strategici pugliesi QUALIFICHE 2024

Il sottoscritto/a …… nato/a a…… il .../.../..., residente in ..... Via ..... codice fiscale ……, nella qualità di ……..... dell'Ente …… con sede legale in …… codice fiscale ..... partita IVA n. ……, ai sensi dell'art. 46 del DPR 445/2000, consapevole della responsabilità e delle conseguenze civili e penali a cui posso andare incontro in caso di dichiarazioni mendaci, anche ai sensi dell'art. 76 del DPR cit.,

DICHIARA

che nei miei confronti non è stata pronunciata la condanna con sentenza definitiva o decreto penale di condanna divenuto irrevocabile o sentenza di applicazione della pena su richiesta ai sensi dell'articolo 444 del codice di procedura penale per uno o più dei seguenti reati:

- delitti, consumati o tentati, di cui agli articoli 416, 416-bis del codice penale ovvero delitti commessi avvalendosi delle condizioni previste dal predetto articolo 416-bis ovvero al fine di agevolare l'attività delle associazioni previste dallo stesso articolo, nonché per i delitti, consumati o tentati, previsti dall'articolo 74 del decreto del Presidente della Repubblica 9 ottobre 1990, n. 309, dall'articolo 291-quater del decreto del Presidente della Repubblica 23 gennaio 1973, n. 43 e dall'articolo 260 del decreto legislativo 3 aprile 2006, n. 152, in quanto riconducibili alla partecipazione a un'organizzazione criminale, quale definita all'articolo 2 della decisione quadro 2008/841/GAI del Consiglio;
- delitti, consumati o tentati, di cui agli articoli 317, 318, 319, 319-ter, 319-quater, 320, 321, 322, 322-bis, 346-bis, 353, 353-bis, 354, 355 e 356 del codice penale nonché all'articolo 2635 del codice civile;
- false comunicazioni sociali di cui agli articoli 2621 e 2622 del codice civile;
- frode ai sensi dell'articolo 1 della convenzione relativa alla tutela degli interessi finanziari delle Comunità europee;
- delitti, consumati o tentati, commessi con finalità di terrorismo, anche internazionale, e di eversione dell'ordine costituzionale reati terroristici o reati connessi alle attività terroristiche; delitti di cui agli articoli 648-bis, 648-ter e 648-ter.1 del codice penale, riciclaggio di proventi di attività criminose o finanziamento del terrorismo, quali definiti all'articolo 1 del decreto legislativo 22 giugno 2007, n. 109 e successive modificazioni;
- sfruttamento del lavoro minorile e altre forme di tratta di esseri umani definite con il decreto legislativo 4 marzo 2014, n. 24;
- ogni altro delitto da cui derivi, quale pena accessoria, l'incapacità di contrattare con la pubblica amministrazione;

Data __/__/____ ***Firma digitale del Legale sottoscrittore***

N.B. D*ichiarazione da rendersi da ciascuno degli amministratori dell'Ente munito di potere di rappresentanza*



All. 4

REGIONE PUGLIA

Formulario per la presentazione di progetti per l'attività formativa

AVVISO QUALIFICHE 2024

PR Puglia FESR-FSE+ 2021-2027
Priorità: 6. Istruzione e Formazione
Obiettivo specifico: ESO4.6
Azione 6.3 Interventi per garantire l'accesso universale all'istruzione

Titolo del progetto	
Soggetto realizzatore	
Sede di svolgimento (Comune)	

1. DATI IDENTIFICATIVI E DI SINTESI DEL PROGETTO	
STANDARD PROFESSIONALI DI RIFERIMENTO PER LA PROGETTAZIONE DELL'ATTIVITÀ FORMATIVA (Repertorio Regionale delle Figure Professionali – RRFP – www.sistema.puglia.it/rrfp)	
Settore di riferimento del RRFP	
Figura professionale (RRFP) oggetto della proposta progettuale	
Standard professionale di riferimento	☐ A Operatore/Operatrice ☐ B Tecnico ☐ C Responsabile
CODICE	
Livello di complessità	
Standard formativo specifico	SI ☐ NO ☐ se si indicare l'Atto di approvazione
Ambito di Attività	
Settore	
Codice ATECO	
Codice ISTAT	

1.2 Dati sintetici del progetto	
Sede di svolgimento del corso	
Numero partecipanti (max. 18)	
Requisiti di accesso (*come da Standard formativo)*	
Durata del progetto (in mesi)	
Durata del progetto (in ore)	

2. ARTICOLAZIONE PERCORSO FORMATIVO
2.1 Indicazioni relative alla figura professionale del RRFP *(descrivere la Figura professionale esattamente come presente nel Repertorio Regionale delle Figure Professionali in termini di Aree di Attività, Performance attesa ed Unità di Competenze (definiti in termini di conoscenze e capacità).*
Denominazione della Figura
(*descrivere*)
Descrizione della Figura
(*descrivere*)

2.2 Elencazione delle Aree di Attività (riprodurre per ciascuna delle Aree di Attività della Figura oggetto del percorso)
Codice Unità di competenza N. 0 di 0 **(Riprodurre il box per ogni UC prevista nella Figura)**
DENOMINAZIONE Area di Attività
(descrivere)
PERFORMANCE
(descrivere)
CAPACITA'/abilità (elencare le singole capacità previste)
(descrivere)

CONOSCENZE (elencare le singole conoscenze previste)
(descrivere)

2.3 ARTICOLAZIONE DEL PERCORSO IN UNITÀ FORMATIVE	
Attività formativa	**Ore**
Formazione *(aula teoria /pratica, laboratorio, visite guidate)*	
Stage	
Totale *(come da Standard formativo)*	

Unità formative
(Descrivere in modo dettagliato l'articolazione del percorso in singole unità formative finalizzate all'acquisizione di tutte le competenze previste per la figura professionale)
(si ricorda che lo stage deve essere descritto quale attività formativa a sé stante)

N.	Denominazione U.F.	Durata
1		00
2		00
3		00
4		00
5		00
6		00
…		00
12	**stage**	00
	Totale	

Scheda di unità formativa **N° 1 di _____ (*specificare*)** **Titolo UF:** ***(Scheda da ripetere per ogni UF)***
Obiettivi di apprendimento *(declinare gli obiettivi di apprendimento in conoscenze e capacità/abilità così come riportate nel RRFP per la figura di riferimento)*
(*descrivere*)
Contenuti formativi *(descrivere i contenuti specifici proposti in relazione agli obiettivi di apprendimento definiti)*
(*descrivere*)
Metodologie e strumenti di formazione (descrivere le metodologie adottate per un efficace apprendimento di saperi teorico-tecnici e per lo sviluppo delle competenze professionali richieste dal profilo/figura)
(descrivere)
Professionalità coinvolte (indicare i docenti coinvolti nell'unità formativa e l'eventuale presenza di esperti del mercato del lavoro)
(descrivere)
Organizzazione e logistica (indicare le principali attrezzature e materiali necessari al raggiungimento degli obiettivi)
(descrivere)

4 SPORTELLO ORIENTAMENTO *(Descrivere in modo dettagliato le attivita' di orientamento e consuelling aggiuntive rispetto ai moduli di orientamento ordinari previsti nel percorso formativo)*		
N.	**Denominazione intervento** *(descrivere i contenuti specifici proposti in relazione agli obiettivi di apprendimento definiti)*	**Durata**
1		00
2		00

5 LABORATORIO START-UP AZIENDALE		
N.	**Denominazione intervento** *(descrivere i contenuti specifici proposti in relazione agli obiettivi di apprendimento definiti*	**Durata**
1		00
2		00

Le attività dello Sportello di Orientamento e del Laboratorio di Start-up aziendale devono essere erogate in orari pomeridiani

6.1 METODOLOGIE E STRUMENTI DI VERIFICA DELLE COMPETENZE IN INGRESSO e IN ITINERE *(descrivere le modalità di selezione dell'utenza e delle verifiche intermedie con finalità sommativa è necessario definire la tipologia di verifica, l'oggetto di valutazione, le modalità di svolgimento e i criteri di valutazione)*
(*descrivere*)

6.2 METODOLOGIE E STRUMENTI DI VERIFICA DELLE COMPETENZE IN USCITA ***(esame finale per l'accertamento delle competenze rif. D.G.R. n. 622/2015)***
(*descrivere*)

6.3 Altre certificazioni *(nell'eventualità di rilascio di altre tipologie di certificazione, descrizione dei contenuti, dell'articolazione e delle modalità del processo di certificazione previsti)*
(*descrivere*)

6.4 Eventuali misure di accompagnamento in ingresso *(attività di orientamento dei partecipanti, bilancio delle competenze, tutoraggio, moduli propedeutici differenziati per l'accesso ai percorsi, strumenti per l'allineamento delle competenze dei partecipanti, misure per garantire l'inserimento in itinere di altri allievi in caso di riduzione del numero dei frequentanti ecc.)*
(*descrivere*)

5 RISORSE UMANE *(compilare una riga per ogni persona con riferimento a tutte le funzioni previste per il progetto)*

N.	Nome e cognome	Funzione	Personale interno/ esterno (1)	Riveste cariche sociali (specificare quale)	Descrizione del profilo professionale con indicazione degli anni di esperienza pregressa nello specifico ruolo da svolgere	Curriculum	UF di pertinenza/ Laboratorio
1						❑ cfr. curriculum allegato alla domanda di accreditamento ❑ cfr. curriculum integrato alla domanda di accreditamento e già trasmesso alla Regione Puglia con nota n. …. Del ……. ❑ cfr. curriculum allegato al formulario	
n							

Nella colonna Personale interno/esterno indicare "interno" nel caso di persona legata al soggetto realizzatore da un rapporto di lavoro di tipo subordinato, "esterno" per tutte le altre tipologie di rapporto di lavoro. Si rammenta che per l'utilizzo di personale che riveste cariche sociali, l'organismo di formazione è comunque tenuto a richiedere all'Amministrazione Regionale la preventiva autorizzazione. Pertanto, in caso di approvazione del progetto, pur se inserito nell'elenco di cui sopra, l'impiego di detto personale è comunque subordinato all'autorizzazione rilasciata dall'Amministrazione regionale. Nel caso si tratti di persone dipendenti dall'istituzione formativa, indicare il nominativo e la funzione, unitamente al livello di inquadramento, del personale di direzione, del personale docente (docente, codocente, esperti, ecc.), del personale adibito alle funzioni strategiche (tutor, progettista, orientatore, ecc), del personale amministrativo (segretario, magazziniere, custode, addetto alle pulizie ecc.). Nel caso si tratti di personale esterno, già indicato nella procedura di accreditamento (o altro con professionalità equivalenti), indicare il nome, la funzione da affidare e le caratteristiche professionali possedute, sinteticamente descritte. In caso di collaboratori esterni non inclusi nella procedura di accreditamento, (e che non dovrebbe essere nella norma) è necessario anche allegare al formulario il curriculum vitae, firmato dall'interessato. Per caratteristiche professionali si intende professione esercitata, titolo di studio, altri titoli (corsi di specializzazione, di perfezionamento ecc.), esperienza nel settore della formazione professionale nella specifica funzione da svolgere, altre esperienze lavorative ed ogni altra indicazione utile a definire le professionalità della persona da utilizzare. Si rammenta che nel caso vengano utilizzati "esperti" nell'attività di docenza (per "esperto" si intende colui che interviene in maniera specialistica e occasionale, con l'obiettivo specifico di supportare l'attività formativa con l'esperienza maturata nell'attività professionale) vale quanto prescritto al punto C ("Competenze professionali") delle schede tecniche allegate alla DGR n. 281/04, recante criteri e procedure per l'accreditamento delle sedi formative, pubblicata sul BURP n. 42 del 07/04/04. Allegare Cv personale indicato

6. RISORSE STRUTTURALI E STRUMENTALI		
6.1 Unità locale		
❑ Set minimo ❑ Complemento definitivo		
Indirizzo		
Cap	Città	Prov.
Tel	Fax	Mail
Codice accreditamento		

6.2 Eventuale sede a complemento temporaneo (per tutte le tipologie di Organismo)		
❑ Complemento temporaneo (specificare tipologia)		
❑ Denominazione Organismo formativo accreditato	Codice accreditamento	
Indirizzo		
Cap	Città	Prov.
Tel.	Fax	Mail

6.3 Eventuale laboratorio a complemento temporaneo (per tutte le tipologie di Organismo)		
❑ Complemento temporaneo	(specificare tipologia laboratorio)	
❑ Denominazione Soggetto titolare dei locali	Ragione sociale/CF o PIVA/sede legale	
Indirizzo del laboratorio		
Cap	Città	Prov.
Tel.	Fax	Mail

7. Qualità e coerenza progettuale
7.1 Grado di coerenza dell'operazione e del percorso previsto con le finalità dell'Avviso: (*descrivere*)
7.2 Modalità di verifica delle competenze in uscita: (*descrivere*)
7.3 Efficacia dell'operazione con riferimento all'impatto sociale ed occupazionale atteso: (*descrivere*)

8. Coerenza Progettuale Esterna e con le tematiche secondarie del FSE+
8.1 Coerenza espositiva e dell'analisi (qualitativa e quantitativa) dei fabbisogni professionali e formativi del territorio e del contesto economico di riferimento : (*descrivere*)
8.2 Coerenza con le tematiche secondarie del FSE+: (*descrivere*)

9. Coerenza Progettuale Interna
9.1 Coerenza tra risultati attesi del progetto e processi di monitoraggio previsti: (*descrivere*)



Nota: utilizzare il Quadro Economico pertinente al numero di ore di progetto, ed eliminare gli altri.

QUADRO ECONOMICO PREVISIONALE AD UCS 900 ore		
DEFINIZIONE DEL PROGETTO	UCS	13,18
	ORE CORSO	900,00
	NUMERO ALLIEVI	18,00
A Tariffa oraria per studente	calcolo automatico	213.516,00
B Indennità di Frequenza	calcolo automatico	81.000,00
C Sportello Orientamento	calcolo automatico	6.885,00
D Laboratorio di Start-Up aziendale	calcolo automatico	8.100,00
TOTALE COSTO PREVISIONALE MASSIMO DELL'OPERAZIONE		309.501,00

QUADRO ECONOMICO PREVISIONALE AD UCS 600 ore		
DEFINIZIONE DEL PROGETTO	UCS	13,18
	ORE CORSO	600,00
	NUMERO ALLIEVI	18,00
A Tariffa oraria per studente	calcolo automatico	142.344,00
B Indennità di Frequenza	calcolo automatico	54.000,00
C Sportello Orientamento	calcolo automatico	6.885,00
D Laboratorio di Start-Up aziendale	calcolo automatico	8.100,00
TOTALE COSTO PREVISIONALE MASSIMO		211.329,00

QUADRO ECONOMICO PREVISIONALE AD UCS 300 ore		
DEFINIZIONE DEL PROGETTO	UCS	13,18
	ORE CORSO	300,00
	NUMERO ALLIEVI	18,00
A Tariffa oraria per studente	calcolo automatico	71.172,00
B Indennità di Frequenza	calcolo automatico	27.000,00
C Sportello Orientamento	calcolo automatico	6.885,00
D Laboratorio di Start-Up aziendale	calcolo automatico	8.100,00
TOTALE COSTO PREVISIONALE MASSIMO		113.157,00

Luogo _____ Data __/__/____ Firma digitale del legale rappresentante

All 5

DICHIARAZIONE DI INTENTI

Il/la sottoscritto/a _____ nato a _____ prov. _____ il _____ residente a _____ prov. _____ via _____ telefono _____ nella qualità di legale rappresentante dell'ente/impresa/organizzazione/ecc _____ CF/PIVA_____, con sede legale in_____ via _____ ai sensi degli artt. 46 e 47 del DPR 445/2000, consapevole della responsabilità e delle conseguenze civili e penali a cui può andare incontro in caso di dichiarazioni mendaci, anche ai sensi dell'art. 76 del DPR cit.,

DICHIARA

di essere il legale rappresentate di (Denominazione/ Ragione sociale) ……

con sede legale in (via /città/ prov.) ……

che l'impresa è iscritta alla CCIAA/Albo/Registro di ……

N. iscrizione ……

Data di iscrizione ……

Partita IVA ……

Codice fiscale ……

Settore attività economica (Codice ATECO 2007) ……

La propria disponibilità ad aderire al progetto denominato _____, proposto dall'Organismo Formativo _____ a valere sull'AVVISO QUALIFICHE 2024, contribuendo alla realizzazione del progetto relativamente alle seguenti attività: (*specificare ad es. accoglienza in stage, successivo inserimento lavorativo dei formati, ecc.):*

_____

Luogo e data (Timbro e Firma)

N.B. la dichiarazione deve essere corredata da fotocopia fronte-retro di documento di identità, in corso di validità, del sottoscrittore

DETERMINAZIONE DEL DIRIGENTE SEZIONE RICERCA E RELAZIONI INTERNAZIONALI 2 dicembre 2024, n. 247

L.R. 20/2003 "Partenariato per la Cooperazione" - D.G.R. n. 1113/2024 "Linee di indirizzo" - A.D. n. 228/2024 "Avviso pubblico 2024 per la concessione di contributi" - A.D. n. 243/2024 "Graduatorie di merito e concessione di contributi" (Allegati A1, A2, A3). Approvazione scorrimento graduatorie di merito e concessione di contributi (Allegati D1, D2, D3) - Impegno massivo di spesa in favore di n. 9 Enti beneficiari - Impegni di spesa in favore di n. 4 Enti beneficiari.

IL DIRIGENTE DELLA STRUTTURA PROPONENTE

VISTI:

- la Legge 7 agosto 1990, n. 241 e ss.mm.ii.;
- gli artt. 4 e 5 della L.R. n. 7/1997;
- l'art. 4 del D.Lgs. n. 165/2001;
- il D.Lgs. n. 118/2011 e ss.mm.ii.;
- la D.G.R. n. 1974 del 07/12/2020, recante "Approvazione Atto di Alta Organizzazione. Modello Organizzativo 'MAIA 2.0'";
- il D.P.G.R. n. 22 del 22/01/2021 recante "Adozione Atto di Alta Organizzazione. Modello Organizzativo 'MAIA 2.0'", comprensivo dei relativi allegati - Testo aggiornato al 31/10/2021;
- la D.G.R. n. 1289 del 28/07/2021, con cui sono state esplicitate le funzioni delle Sezioni di Dipartimento, fra cui il Dipartimento Sviluppo economico;
- il D.P.G.R. n. 263 del 10/08/2021, recante "Attuazione modello Organizzativo MAIA 2.0 adottato con Decreto del Presidente della Giunta Regionale n. 22 del 22 gennaio 2021 e s.m.i. Definizione delle Sezioni di Dipartimento e delle relative funzioni", pubblicato sul BURP n. 104 suppl. del 10 agosto 2021. Il testo, aggiornato alla data del 31 ottobre 2021, contenente le modifiche ed integrazioni introdotte dal D.P.G.R. n. 328 del 17/09/2021;
- la D.G.R. n. 1576 del 30/09/2021, "Conferimento incarichi di direzione delle Sezioni di Dipartimento ai sensi sell'articolo 22, comma 2, del decreto del Presidente della Giunta regionale 22 gennaio 2021 n. 22";
- l'A.D. n. 28 del 14/12/2021 del Direttore del Dipartimento Personale e Organizzazione "Ricollocazione Servizi afferenti nuove Sezioni della Giunta regionale in attuazione della D.G.R. n. 1576 del 30/09/2021";
- la D.G.R. n. 1864 del 12/12/2022, con la quale sono state attribuite funzioni di direzione della Sezione Ricerca e Relazioni internazionali alla dott.ssa Silvia Visciano;
- la Legge Regionale 25 agosto 2003, n. 20 avente ad oggetto "Partenariato per la Cooperazione";
- il relativo Regolamento Regionale del 25 febbraio 2005, n. 4 di attuazione della norma in parola;
- la Legge Quadro 11 agosto 2014, n. 125 "Disciplina generale sulla cooperazione allo sviluppo";
- il Documento Triennale di Programmazione e di Indirizzo (2021-2023) del Ministero degli Affari Esteri e della Cooperazione Internazionale – MAECI che definisce il quadro comune e la visione strategica della Cooperazione Internazionale per lo Sviluppo per le Amministrazioni dello Stato e per gli altri soggetti della cooperazione, approvato come Schema di Documento nella seduta del 15 ottobre 2021 dal Comitato Interministeriale per la Cooperazione allo Sviluppo – CICS, a norma dell'articolo 12 della Legge quadro 11 agosto 2014, n. 125";
- la Legge 11 gennaio 2024, n. 2 avente ad oggetto "Conversione in legge, con modificazioni, del decreto-legge 15 novembre 2023, n. 161, recante disposizioni urgenti per il «Piano Mattei» per lo sviluppo in Stati del Continente africano";
- la D.G.R. n. 1113 del 31/07/2024 avente ad oggetto "L.R. 20/2003 "Partenariato per la Cooperazione" - Approvazione Linee di Indirizzo per predisposizione dell'Avviso pubblico 2024 di concessione di contributi. Variazioni compensative al Bilancio di previsione della Regione Puglia per l'esercizio finanziario 2024 e pluriennale 2024-2026, ai sensi del D.Lgs. 118/2001 e ss.mm.ii.";
- l'A.D. n. 228 del 02/08/2024 della Sezione Ricerca e Relazioni Internazionali avente ad oggetto "L.R.

20/2003 “Partenariato per la Cooperazione” - D.G.R. n. 1113 del 31/07/2024 “Linee d’indirizzo per la predisposizione dell’avviso pubblico 2024” - Approvazione e emanazione Avviso Pubblico 2024 “Invito a presentare proposte progettuali” per la concessione di contributi (Allegati A e B) e approvazione modulistica”;

- l’A.D. n. 237 del 30/09/2024 della della Sezione Ricerca e Relazioni Internazionali avente ad oggetto “L.R. 20/2003 “Partenariato per la Cooperazione” - D.G.R. n. 1113 del 31/07/2024 “Linee d’indirizzo per la predisposizione dell’avviso pubblico 2024” - Avviso Pubblico 2024 “Invito a presentare proposte progettuali” (A.D. 00228 del 02/08/2024). Approvazione “Linee Guida per la Rendicontazione delle Iniziative” (Allegato C) e relativa modulistica”.

VISTI ALTRESÌ:

- il D.Lgs. 196/03 “Codice in materia di protezione dei dati personali” e s.m.i.;
- l’art. 32 della Legge 18 giugno 2009, n. 69, che prevede l’obbligo di sostituire la pubblicazione tradizionale all’Albo ufficiale con la pubblicazione di documenti digitali sui siti informatici;
- il D.Lgs. n. 33 del 14/03/2013 e ss.mm.ii. recante “Riordino della disciplina riguardante gli obblighi di pubblicità, trasparenza e diffusione delle informazioni da parte delle Pubbliche Amministrazioni”;
- il Reg. (UE) n. 679/2016, relativo alla protezione delle persone fisiche con riguardo al trattamento dei dati personali, nonché alla libera circolazione di tali dati e il D.Lgs. n. 101/2018 recante “Disposizioni per l’adeguamento della normativa nazionale alle disposizione del regolamento (UE) 2016/679 del Parlamento europeo e del Consiglio, del 27 aprile 2016” e s.m.i.;
- gli artt. 20 e 21 del Codice dell’Amministrazione Digitale (CAD), di cui al D.L.gs n. 82/2005, come modificato dal D.lgs 13 dicembre 2017 n. 217;
- le “Linee guida per la gestione degli Atti Dirigenziali come documenti originali informatici con il sistema CIFRA” aggiornate alla versione 10.3, trasmesse con nota AOO_175-1875 del 28 maggio 2020 dal Segretario Generale della Presidenza;
- la D.G.R. 15 settembre 2021, n. 1466 recante l’approvazione della Strategia regionale per la parità di genere, denominata “Agenda di Genere”;
- la D.G.R. 03 luglio 2023, n. 938 recante “D.G.R. n. 302/2022 “Valutazione di impatto di genere. Sistema di gestione e di monitoraggio”. Revisione degli allegati”;
- la L.R. 15 giugno 2023, n. 18 di adozione del nuovo “Ordinamento del Bollettino Ufficiale della Regione Puglia (BURP) e disciplina delle forme e modalità di pubblicazione degli atti”;
- la L.R. 29 dicembre 2023, n. 37 “Disposizioni per la formazione del bilancio di previsione 2024 e bilancio pluriennale 2024–2026 della Regione Puglia (legge di stabilità regionale 2024)”;
- la L.R. 29 dicembre 2023, n. 38 “Bilancio di previsione della Regione Puglia per l’esercizio finanziario 2024 e pluriennale 2024-2026”;
- la D.G.R. 22 gennaio 2024, n. 18 recante “Bilancio di previsione per l’esercizio finanziario 2024 e pluriennale 2024-2026. Articolo 39, comma 10, del decreto legislativo 23 giugno 2011, n. 118. Documento tecnico di accompagnamento e Bilancio Finanziario Gestionale. Approvazione”;
- la L.R. 29 novembre 2024, n. 38 “Assestamento e variazione al bilancio di previsione per l’esercizio finanziario 2024 e pluriennale 2024-2026”.

Sulla base dell’istruttoria espletata dalla Titolare dell’incarico di E.Q. “Programmazione Cooperazione Internazionale sanitaria e Cooperazione allo Sviluppo - Gestione progetti complessi”, riceve la seguente relazione.

PREMESSO CHE:

- con Deliberazione n. 1113 del 31/07/2024, la Giunta regionale ha approvato le Linee di indirizzo per la predisposizione dell’avviso pubblico 2024, ai sensi della L.R. 20/2003, demandando alla Dirigente della Sezione Ricerca e Relazioni Internazionali l’emanazione dello stesso e l’approvazione della relativa modulistica, ivi inclusa l’adozione di tutti gli atti dirigenziali amministrativo- contabili ritenuti necessari ai fini della gestione dell’avviso pubblico;

- con stessa D.G.R. n. 1113/2024 è stata assunta una prenotazione di impegno di spesa non perfezionata per un importo complessivo pari a € 550.000,00 (cinquecentocinquantamila/00), di cui:
  - € 180.000,00 a valere sul capitolo di spesa U1901002 "Interventi Regionali in materia di Partenariato per la cooperazione art.10 l.r. 20/2003";
  - € 300.000,00 a valere sul capitolo di spesa U1901003 "Interventi regionali in materia di Partenariato per la cooperazione art.10 l.r. 20/2003 - Trasferimenti correnti a istituzioni sociali private";
  - € 50.000,00 a valere sul capitolo di spesa U1901004 "Interventi regionali in materia di Partenariato per la cooperazione art.10 l.r. 20/2003 - Trasferimenti correnti ad istituzioni internazionali";
  - € 20.000,00 a valere sul capitolo di spesa U1901005 "Interventi regionali in materia di Partenariato per la cooperazione art.10 l.r. 20/2003 - Trasferimenti correnti a altre imprese";
- con stessa D.G.R. n. 1113/2024, in conformità al predetto Piano triennale 2022- 2024, la ripartizione delle risorse stanziate in Bilancio autonomo regionale, in relazione alle tipologie di azione da attuare ai sensi della L.R. 20/2003, è la seguente:
  - Art.3 – Partenariato fra comunità locali - € 110.000
  - Art.4 – Cooperazione internazionale - € 330.000
  - Art.5 – Promozione della cultura dei diritti umani - € 110.000

  stabilendo, inoltre, che le eventuali risorse residue, di cui alle linee di attività artt. 3,4,5, andranno ad integrare le altre al fine di sostenere il maggior numero di iniziative idonee;
- con Determinazione n. 228 del 02/08/2024 della Dirigente della Sezione Ricerca e Relazioni Internazionali, pubblicata nel B.U.R.P. n. 63 del 05/08/2024, è stato emanato ai sensi della L.R. n. 20/2003 l'Avviso Pubblico 2024 di concessione contributi, finalizzato a sostenere iniziative che rientrino in una delle seguenti linee di attività previste dalla L.R. 20/2003, Art. 3 "Partenariato fra comunità locali", Art. 4 "Cooperazione internazionale", Art. 5 "Promozione della cultura dei diritti umani";
- L'entità massima del contributo finanziario da concedere è pari a:
  - € 20.000 per gli interventi relativi all'Art.3 "Partenariato fra comunità locali";
  - € 40.000 per gli interventi relativi all'Art.4 "Cooperazione internazionale";
  - € 20.000 per gli interventi relativi all'Art.5 "Promozione della cultura dei diritti umani";
- la presentazione delle istanze di partecipazione da parte degli enti proponenti è avvenuta secondo le modalità, di cui all'art. 11 dell'Allegato A e all'Allegato B del richiamato Avviso, a partire dalle ore 12:00 del 6 agosto 2024 (giorno successivo alla pubblicazione dell'avviso nel B.U.R.P.) e fino alle ore 12:00 del 30 settembre 2024, esclusivamente in via telematica utilizzando il servizio on- line disponibile su https://moduli.regione.puglia.it/ e accedendo tramite SPID, CIE o CNS;
- con Determinazione n. 237 del 30/09/2024 della Dirigente della Sezione Ricerca e Relazioni Internazionali sono state approvate le "Linee Guida per la Rendicontazione delle Iniziative" (Allegato C) e la relativa modulistica;
- con Determinazione n. 23 del 15/10/2024 della AOO_002, la Direttora del Dipartimento Sviluppo Economico ha provveduto a nominare la Commissione esaminatrice, formata da n. 3 componenti interni al Dipartimento, di cui all'art.12, comma 3, del richiamato Avviso;
- alla data di scadenza del richiamato Avviso, ovvero entro le ore 12:00 del 30/09/2024, sono pervenute n. 49 domande di contributo finanziario, inoltrate tramite servizio on-line;
- le attività di istruttoria formale, in ordine alla completezza e correttezza della documentazione presentata, sono state svolte dalla Responsabile del procedimento, come previsto all'art. 12, comma 1 lettera a) e comma 2, e all'art. 13 del richiamato Avviso, a far data dal 1° ottobre 2024, giorno lavorativo successivo al termine di scadenza del bando (30 settembre 2024);
- la Responsabile del procedimento, dopo aver preso visione dell'elenco dei soggetti partecipanti all'avviso in qualità di enti proponenti e partner, ha reso dichiarazione in data 01/10/2024, acquisita agli atti della Sezione al prot. N. 0473913 del 01/10/2024, di non essere in situazione potenziale di conflitti d'interesse non avendo alcun rapporto personale con i soggetti richiedenti la concessione di contributo e con i soggetti partner e collaboratori per le iniziative candidate;

- ai sensi dell'art. 11 e dell'art. 13, comma 2, del richiamato Avviso, in ordine alle cause di inammissibilità alla fase di valutazione di merito, la Responsabile del procedimento ha avviato l'istruttoria formale delle domande di partecipazione verificando che le stesse risultassero compilate in ogni parte e corredate di tutti gli allegati richiesti nei format riportati in allegato all'Avviso e indicati nelle apposite sezioni presenti sul servizio on-line, di cui all'Allegato B all'A.D. n. 228/2024, nonché sottoscritte, mediante firma digitale, dal rappresentante legale dell'Ente, o da un suo delegato;
- a seguito delle verifiche opportune attivate ai sensi dell'art. 53, comma 16-ter del D.lgs. 30 marzo 2001, n. 15, si rileva che tutti gli enti privati, proponenti e partner, hanno reso dichiarazione di impegno al rispetto del "Divieto di pantouflage" secondo quanto stabilito dal richiamato Avviso all'art.6 "Requisiti generali", al comma 1, lettera h) e all'art. 27 "Anticorruzione e divieto di pantouflage" (Allegato A - A.D. n. 228/2024) e, pertanto, non sono emerse dichiarazioni omesse sia nella sottoscrizione dell'istanza di candidatura da parte dei proponenti, sia nelle dichiarazioni allegate rese dai partner (Allegato B - A.D. n. 228/2024);
- ferme restando le specifiche cause di non ammissibilità delle iniziative alla fase successiva di valutazione di merito a valle dell'istruttoria formale, di cui all'art. 13, comma 2, del richiamato Avviso, la Responsabile del procedimento ha attivato la procedura del soccorso istruttorio, di cui all'art. 13, comma 4, del richiamato Avviso, per n. 31 istanze con richiesta, agli Enti in questione, di chiarimenti e integrazioni alla documentazione mancante o incompleta;
- entro il termine di scadenza assegnato, sono n. 22 gli Enti proponenti che hanno trasmesso il riscontro al soccorso istruttorio, fornendo i chiarimenti e le integrazioni della documentazione mancante o incompleta;
- a conclusione del lavoro istruttorio espletato dalla Responsabile del procedimento, a fronte delle 49 candidature pervenute, n. 11 iniziative - domande nn.18391, 18598, 18555, 18613, 18388, 18854, 18905, 18831, 18893, 18852, 18381 sono dichiarate "nonammissibili alla fase successiva di valutazione di merito, a valle di istruttoria formale", per mancanza di requisiti di partecipazione e/o per mancato o tardivo riscontro secondo quanto stabilito all'art. 13, comma 4, del richiamato Avviso;
- con Nota prot. N. 0514575 del 21/10/2024, la Responsabile del procedimento ha provveduto a trasmettere, ai sensi dell'art. 13, comma 5, lettera b) del richiamato Avviso, gli atti alla Commissione per gli adempimenti di competenza in ordine alla fase successiva di valutazione di merito di n. 38 istanze ammesse a valutazione su 49 candidature, distinte tra n. 8 iniziative con riferimento all'Art.3 della L.R. 20/2003, n. 20 iniziative con riferimento all'Art.4 della L.R. 20/2003 e n. 10 iniziative con riferimento all'Art.5 della L.R. 20/2003;
- ai sensi dell'art. 13 comma 5 del richiamato Avviso, la Responsabile del procedimento, con Note Prot.n. 0521751/2024 (Domanda N. 18598), Prot.n. 0521240/2024 (Domanda N. 18893), Prot.n. 0519906/2024 (Domanda N. 18905), Prot.N.0519719/2024 (Domanda N. 18831), Prot.n. 0518661/2024 (Domanda N. 18555), Prot.n. 0517552/2024 (Domanda N. 18613), Prot.n. 0517188/2024 (Domanda N. 18381), Prot.n. 0517047/2024 (Domanda N. 18552), Prot.n. 0517027/2024 (Domanda N. 18854), Prot.n. 0516368/2024 (Domanda N. 18391), Prot.n. 0516106/2024 (Domanda N. 18388), ha provveduto a dare apposita comunicazione ai soggetti proponenti le undici candidature ritenute non ammissibili alla fase successiva di valutazione di merito a valle di istruttoria formale, con le relative motivazioni, ai loro rispettivi indirizzi PEC;
- a conclusione delle attività di valutazione di merito, di cui all'art. 14 del richiamato Avviso, in data 06/11/2024 il Presidente della Commissione esaminatrice, Dirigente della Sezione "Politiche per lo Sviluppo delle Aree produttive e industriali", con Nota prot. N. 0545504 del 06/11/2024 ha trasmesso alla Responsabile del procedimento i propri atti, incluso il "Verbale" delle attività della Commissione e i relativi allegati: la dichiarazione di assenza di situazioni di conflitto di interessi e di incompatibilità resa da ciascun membro della Commissione "Allegati A, B, C", la griglia di valutazione "Allegato D", con riguardo all'attribuzione ad ogni iniziativa del punteggio risultante dall'applicazione dei "Criteri di valutazione - Tabella 3" di cui all'art. 14, comma 5, del richiamato Avviso, e le tre proposte di graduatoria:
    - "Allegato E" - proposta di graduatoria Art.3 della L.R. 20/2003;

- “Allegato F” - proposta di graduatoria Art.4 della L.R. 20/2003;
- “Allegato G” - proposta di graduatoria Art.5 della L.R. 20/2003,

redatte in ordine decrescente in relazione al punteggio complessivamente attribuito, riportante, ai sensi dell’art. 14, comma 3, del richiamato Avviso, gli esiti della valutazione di merito delle “iniziative ammissibili a finanziamento” che hanno superato il punteggio minimo di 70/100 e delle “iniziative non ammissibili a finanziamento” che non hanno raggiunto il punteggio minimo di 70/100;

- la Responsabile del procedimento, riscontrando gli atti pervenuti dalla Commissione di valutazione, ha preso atto degli esiti istruttori di valutazione di merito e delle proposte di graduatoria come segue:
  - per l’Art.3 “Partenariato fra comunità locali” (rif. Allegato E - Verbale Commissione) risultano completamente finanziabili le prime cinque iniziative, per un importo complessivo di € 99.800,00, con un residuo di € 10.200,00;
  - per l’Art.4 “Cooperazione internazionale” (rif. Allegato F - Verbale Commissione) risultano completamente finanziabili le prime otto iniziative per un importo complessivo di € 318.204,68, con un residuo di € 11.795,32;
  - per l’Art.5 “Promozione cultura dei diritti umani (rif. Allegato G - Verbale Commissione) risultano completamente finanziabili le prime sei iniziative per un importo complessivo di € 108.945,80, con un residuo di € 1.054,20.
- sulle tre graduatorie residuano complessivamente € 23.049,52;
- ai fini dell’utilizzo della somma residua di € 23.049,52, l’iniziativa finanziabile integralmente è la domanda n. 18889 classificatasi sesta con il punteggio più alto di 73,85, con riferimento all’Art.3 “Partenariato fra comunità locali” (rif. Allegato E al Verbale della Commissione), tra tutte le iniziative non ammissibili a finanziamento per esaurimento risorse (rif. Allegati E, F, G al Verbale della Commissione);
- una volta ammessa a finanziamento la suddetta iniziativa, con contributo concedibile di € 20.000, residuano € 3.049,52 insufficienti a finanziare un’ulteriore iniziativa;
- con Determinazione n. 243 del 11/11/2024 della Dirigente della Sezione Ricerca e Relazioni Internazionali, sono state approvate le graduatorie di merito riportanti i seguenti elenchi:
  - “N. 6 iniziative ammesse a finanziamento con contributo concedibile” ai sensi dell’Art.3 della L.R. 20/2003 “Partenariato fra comunità locali” (rif. Allegato A1)
  - “N. 8 iniziative ammesse a finanziamento con contributo concedibile” ai sensi dell’Art.4 della L.R. 20/2003 “Cooperazione internazionale” (rif. Allegato A2);
  - “N. 6 iniziative ammesse a finanziamento con contributo concedibile” ai sensi dell’Art.5 della L.R. 20/2003 “Promozione della cultura dei diritti umani” (rif. Allegato A3);

  presentate da enti proponenti, “soggetti pubblici” e “enti privati senza scopo di lucro”, per un numero complessivo di 20 iniziative ammesse a finanziamento con contributo concedibile e per un importo complessivo pari a 546.950,48 €, di cui 79.800,00 € a valere sul capitolo U1901002, destinato a “soggetti pubblici”, 428.005,80 € a valere sul capitolo U1901003, destinato a “istituzioni sociali private” e 39.144,68 € a valere sul capitolo U1901004, destinato a “istituzioni internazionali”;

- con stesso A.D. n. 243/2024, sono stati approvati i seguenti elenchi:
  - “N. 2 iniziative ammesse a finanziamento, ma non finanziabili per esaurimento delle risorse” ai sensi dell’Art.3 della L.R. 20/2003 “Partenariato fra comunità locali” (rif. Allegato B1);
  - “N. 7 iniziative ammesse a finanziamento, ma non finanziabili per esaurimento delle risorse” ai sensi dell’Art.4 della L.R. 20/2003 “Cooperazione internazionale” (rif. Allegato B2);
  - “N. 4 iniziative ammesse a finanziamento, ma non finanziabili per esaurimento delle risorse” ai sensi dell’Art.5 della L.R. 20/2003 “Promozione della cultura dei diritti umani” (rif. Allegato B3);
  - “Iniziative non ammesse a finanziamento”, di cui n. 5 iniziative, con riferimento all’Art. 4 della L.R. 20/2003, con motivazione “non ammissibile a finanziamento per punteggio inferiore a 70/100, a valle della valutazione di merito” e n. 11 iniziative con motivazione “non ammissibile alla fase

successiva di valutazione di merito, a valle di istruttoria formale" (Allegato C);

- con Determinazione n. 244 del 25/11/2024 della Dirigente della Sezione Ricerca e Relazioni Internazionali, con riferimento alle prenotazioni di impegno già assunte con D.G.R. n. 1113/2024, sono state disposte:
  - le variazioni di prenotazione in diminuzione sui cap. U1901002, U1901004 e U1901005,
  - le variazioni compensative tra capitoli dai capitoli di provenienza U1901002, U1901004, U1901005 (in diminuzione) al capitolo di destinazione U1901003 (in aumento),
  - l'assunzione di impegno massivo unico di spesa con individuazione di N. 20 creditori certi ed esigibili, beneficiari dei contributi, per una somma complessiva pari a € 546.950,48, previa acquisizione agli atti della Sezione delle dichiarazioni di "accettazione del contributo assegnato" pervenute dagli stessi enti, così come previsto dall'Avviso pubblico (art. 16, co. 2 - A.D. n. 228/2024).

PRESO ATTO CHE, giusta Legge regionale 29 novembre 2024, n. 38 recante "Assestamento e variazione al bilancio di previsione per l'esercizio finanziario 2024 e pluriennale 2024-2026", pubblicata nel B.U.R.P. n. 11 *Straord*. del 30/11/2024, è stato approvato un ulteriore stanziamento di risorse, ai fini dell'incremento della dotazione finanziaria del richiamato Avviso,per un importo complessivo pari a € 400.000,00, di cui € 150.000,00 a valere sul capitolo di spesa U1901002 "*Interventi regionali in materia di Partenariato per la cooperazione art.10 l.r. 20/2003*" e € 250.000,00 a valere sul capitolo di spesa U1901003 "*Interventi regionali in materia di Partenariato per la cooperazione art.10 l.r. 20/2003 - Trasferimenti correnti a istituzioni sociali private*".

RILEVATO CHE con A.D. n. 243/2024 di approvazione delle graduatorie di merito, in relazione agli Allegati B1, B2 e B3, risultano "ammesse a finanziamento, ma non finanziabili per esaurimento delle risorse":

- N. 2 iniziative presentate dagli enti privati ricompresi nella *Tabella 1* sottostante, dalla n. 7 alla n. 8;
- N. 7 iniziative presentate dagli enti privati ricompresi nella *Tabella 2* sottostante, dalla n. 9 alla n. 15;
- N. 4 iniziative presentate dagli enti privati ricompresi nella *Tabella 3* sottostante, dalla n. 7 alla n. 10;

Tabella 1 - Graduatoria N. 2 iniziative "Art. 3" (Allegato B1 - A.D. 243/2024)

N.	Id Domanda	Denominazione Ente	Punteggio iniziativa	Contributo
7	#18923	ANSPI MARIA DEL POPOLO APS ETS	72,23	17.600,00 €
8	#18575	MEDITERRANEA ASSOCIAZIONE PER LO SVILUPPO LOCALE APS	71,11	19.800,00 €

Tabella 2 - Graduatoria N. 7 iniziative "Art. 4" (Allegato B2 - A.D. 243/2024)

N.	Id Domanda	Denominazione Ente	Punteggio iniziativa	Contributo
9	#18888	Associazione ORIGENS ETS	72,11	34.650,00 €
10	#18863	Ramdom Aps	71,26	40.000,00 €
11	#18508	QUASAR Cooperativa sociale	71,21	39.200,00 €
12	#18531	Kenda ETS - Cooperazione tra i popoli	71,13	32.825,00 €
13	#18582	ODV IL VANGELO DELLA VITA	71,11	36.000,00 €
14	#18153	APS SANT'EGIDIO MARIA DI SAN GIUSEPPE - ALTA FORMAZIONE ETS	70,43	40.000,00 €

15	**#18330**	**FEDERAZIONE EUROPEA PIER GIORGIO FRASSATI APS**	**70,22**	**40.000,00 €**

Tabella 3 - Graduatoria N. 4 iniziative "Art. 5" (Allegato B3 - A.D. 243/2024)

N.	Id Domanda	Denominazione Ente	Punteggio iniziativa	Contributo
7	**#18395**	**Associazione culturale Archivio MAD Memorie Audiovisive della Daunia**	**71,77**	**20.000,00 €**
8	**#18611**	**Associazione Culturale Equilibrio Dinamico Dance Company**	**71,22**	**20.000,00 €**
9	**#18886**	**Fondazione Gramsci di Puglia**	**71,11**	**17.999,00 €**
10	**#18898**	**Terzo Millennio - Laboratorio di Umana Solidarietà**	**70,22**	**20.000,00 €**

per un totale di N. 13 iniziative, che avevano comunque conseguito l'idoneità al finanziamento avendo ottenuto un punteggio di valutazione complessivo dell'iniziativa non inferiore a 70/100, ai sensi dell'art. 14, comma 3, del richiamato Avviso, e con contributi da concedere per complessivi € 378.074,00.

DATO ATTO CHE:

- in considerazione delle ulteriori somme stanziate, è possibile ammettere a finanziamento "con contributo concedibile" tutte e 13 le iniziative, presentate dagli Enti di cui alle Tabelle 1, 2 e 3, ammesse a finanziamento con punteggio di valutazione di merito non inferiore a 70/100, per un importo complessivo pari a € 378.074,00
- per il buon esito dello scorrimento "a esaurimento" delle tre graduatorie di merito - "Art. 3" (rif. Allegato B1 - A.D. n. 243/2024), Art. 4" (rif. Allegato B2 - A.D. n. 243/2024) e "Art. 5" (rif. Allegato B3 - A.D. n. 243/2024), si procede ad impegnare la spesa per complessivi € 378.074,00, di cui:
  - € 36.000,00 a valere sul cap. U1901002 e.f. 2025 in favore di N. 1 Ente beneficiario privato;
  - € 100.000,00 a valere sul cap. U1901003 e.f. 2025 in favore di N. 3 Enti beneficiari privati;
  - € 242.074,00 a valere sul cap. U1901003 e.f. 2024 in favore di N. 9 Enti beneficiari privati;
- con successivo atto dirigenziale da adottare nel 2025, di disimpegno, contestuale variazione compensativa e nuovo impegno, si procederà alla corretta imputazione contabile della somma di € 36.000,00 dal capitolo U1901002 e.f. 2025 al cap. U1901003 e.f. 2025, ai fini della erogazione del contributo in favore di N. 1 Ente beneficiario (Istituzione sociale privata).

PER QUANTO INNANZI ESPOSTO, con il presente provvedimento, si ravvisa la necessità di:

- procedere allo scorrimento e esaurimento delle tre graduatorie di merito, approvate con A.D. n. 243/2024 - Allegati B1 "Art. 3", B2 "Art. 4", B3 "Art. 5, in relazione alle "Iniziative ammesse a finanziamento, ma non finanziabili per esaurimento delle risorse", ai fini della concessione di contributi ai sensi della L.R. 20/2003 e dell'Avviso pubblico 2024 (A.D. n. 228/2024);
- ammettere a finanziamento "con contributo concedibile", per un importo complessivo pari a € 378.074,00, tutte e 13 le iniziative, di cui agli Allegati D1, D2 e D3, parti integranti e sostanziali del presente provvedimento, distinti per linea di attività art. 3, art. 4 e art. 5 della L.R. 20/2003, come segue:
  - Elenco N. 2 Iniziative in relazione all'Art. 3 "Partenariato fra comunità locali", Allegato D1 "Art. 3", parte integrante e sostanziale del presente provvedimento, dalla n. 7 alla n. 8 (rif. "Allegato B1" A.D. n. 243/2024);
  - Elenco N. 7 Iniziative in relazione all'Art. 4 "Cooperazione internazionale", Allegato D2 "Art. 4",

parte integrante e sostanziale del presente provvedimento, dalla n. 9 alla n. 15 (rif. "Allegato B2" - A.D. n. 243/2024);
- Elenco N. 4 Iniziative in relazione all'Art. 5 "Promozione della cultura dei diritti umani", Allegato D3 "Art. 5", parte integrante e sostanziale del presente provvedimento, dalla n. 7 alla n. 10 (rif. "Allegato B3" - A.D. n. 243/2024);

- assumere gli impegni di spesa, come obbligazioni giuridiche perfezionate, di importo complessivo pari a € 378.074,00 di cui:
  - n. 1 impegno di spesa distinto, a valere sul cap. U1901002 e.f. 2025, con successiva e corretta imputazione contabile nel 2025 al cap. U1901003, di importo pari a € 36.000,00 ai fini della erogazione del contributo assegnato a n. 1 Ente beneficiario (istituzione sociale privata), di cui all'Allegato D2, parte integrante e sostanziale del presente provvedimento;
  - n. 3 impegni di spesa distinti, a valere sul cap. U1901003 e.f. 2025 di importo complessivo pari a € 100.000,00 ai fini della erogazione dei contributi assegnati a n. 3 Enti beneficiari (istituzioni sociali private), di cui agli Allegati D2 e D3, parti integranti e sostanziali del presente provvedimento;
  - l'impegno massivo unico di spesa di € 242.074,00 a valere sul cap. U1901003 e.f. 2024 ai fini della erogazione dei contributi assegnati a n. 9 Enti beneficiari (istituzioni sociali private), di cui agli Allegati D1, D2 e D3, parti integranti e sostanziali del presente provvedimento;
- provvedere, con successivo atto dirigenziale da adottare nel 2025 di disimpegno, contestuale variazione di bilancio compensativa e nuovo impegno di spesa, alla corretta imputazione contabile della somma di € 36.000,00 dal capitolo U1901002 e.f. 2025 al cap. U1901003 e.f. 2025 ai fini della erogazione dei contributi in favore di N. 1 Ente beneficiario (Istituzione sociale privata), di cui all'Allegato D2, parte integrante e sostanziale del presente provvedimento;
- provvedere, con successivi atti, nei limiti posti dai vincoli di finanza pubblica, alla liquidazione di quanto spettante agli Enti beneficiari, a seguito della presentazione della documentazione, prevista dall'Avviso pubblico (Allegato A - A.D. n. 228/2024) e dalle richiamate "Linee Guida alla Rendicontazione" (Allegato C - A.D. n. 237/2024), e del suo controllo da parte della Sezione Ricerca e Relazioni Internazionali.

Verifica ai sensi del regolamento UE n. 679/2016 e del D. lgs. n. 196/2003, come modificato dal D. lgs. n. 101/2018
GARANZIE ALLA RISERVATEZZA

La pubblicazione del presente atto, salve le garanzie previste dalla Legge 7 agosto 1990, n. 241 e s.m.i. in tema di accesso ai documenti amministrativi, avviene nel rispetto della tutela alla riservatezza dei cittadini, secondo quanto disposto dal Regolamento UE n. 679/2016 in materia di protezione dei dati personali, nonché dal D.Lgs. 196/2003 e ss.mm.ii., come modificato dal D.Lgs. n. 101/2018, ed ai sensi del vigente Regolamento regionale n. 5/2006 per il trattamento dei dati sensibili e giudiziari, in quanto applicabile. Ai fini della pubblicità legale, il presente provvedimento è stato redatto in modo da evitare la diffusione di dati personali identificativi non necessari ovvero il riferimento alle particolari categorie di dati previste dagli articoli 9 e 10 del succitato Regolamento UE.

ADEMPIMENTI CONTABILI

ai sensi del D. lgs. n.118/2011 e successive modificazioni ed integrazioni

Si dispone con il presente atto:

1. n. 1 IMPEGNO DI SPESA distinto, di importo pari a € 36.000,00 a valere sul cap. U1901002 e.f. 2025, con successiva e corretta imputazione contabile nel 2025 al cap. U1901003 (istituzioni sociali private) ai fini della erogazione del contributo assegnato a n. 1 Ente beneficiario privato senza scopo di lucro, individuato come creditore certo ed esigibile, giusto scorrimento della graduatoria di merito di cui all'Allegato D2**,** parte integrante e sostanziale del presente provvedimento;
2. N. 3 IMPEGNI DI SPESA distinti, di importo complessivo pari a € 100.000,00 a valere sul capitolo di spesa U1901003 (istituzioni sociali private) e.f. 2025, ai fini della erogazione dei contributi assegnati a n. 3 Enti beneficiari privati senza scopo di lucro, individuati come creditori certi ed esigibili, giusto

scorrimento delle graduatorie di merito di cui agli Allegati D2 e D3, parti integranti e sostanziali del presente provvedimento;

3. l'IMPEGNO DI SPESA (Massivo Unico di Spesa) di importo complessivo pari a € 242.074,00, su stanziamento disposto con L.R. 29 novembre 2024, n. 38 del 29/11/2024 recante "*Assestamento e variazione al bilancio di previsione per l'esercizio finanziario 2024 e pluriennale 2024-2026*", a valere sul capitolo di spesa U1901003 e.f. 2024, ai fini della erogazione dei contributi assegnati a n. 9 Enti Beneficiari privati senza scopo di lucro, individuati come come creditori certi ed esigibili, giusto scorrimento delle graduatorie di merito di cui agli Allegati D1, D2, D3, parti integranti e sostanziali del presente provvedimento.

Le scritture contabili sinteticamente sopra indicate sono dettagliatamente trascritte in apposito/i file costruito/i secondo il tracciato record standard ai fini dell'elaborazione cosiddetta massiva nel sistema contabile SAP-RP e trasmesso/i come allegato/i non parte integrante del presente atto secondo le regole del flusso documentale digitale CIFRA2.

Si attesta che:

- esiste disponibilità finanziaria sui capitoli di spesa innanzi indicati;
- i quattro impegni di spesa distinti e l'impegno massivo unico di spesa sono conformi a quanto stabilito dal D.Lgs. 118/2011 e s.m.i ed è in attuazione di quanto disposto dalla L.R. n. 20/2003;
- i quattro impegni di spesa distinti e l'impegno massivo unico di spesa sono disposti con il presente atto in conformità alla L.R. 29 dicembre 2023, n. 37 "Disposizioni per la formazione del bilancio di previsione 2024 e bilancio pluriennale 2024–2026 della Regione Puglia (legge di stabilità regionale 2024)", alla L.R. 29 dicembre 2023, n. 38 "Bilancio di previsione della Regione Puglia per l'esercizio finanziario 2024 e pluriennale 2024-2026", alla D.G.R. 22 gennaio 2024, n. 18 recante "Bilancio di previsione per l'esercizio finanziario 2024 e pluriennale 2024-2026. Articolo 39, comma 10, del decreto legislativo 23 giugno 2011, n. 118. Documento tecnico di accompagnamento e Bilancio Finanziario Gestionale. Approvazione" e alla Legge regionale 29 novembre 2024, n. 38 recante "Assestamento e variazione al bilancio di previsione per l'esercizio finanziario 2024 e pluriennale 2024-2026";
- n. 1 impegno di spesa distinto è disposto con il presente atto per l'importo pari a € 36.000,00 a valere sul cap. U1901002 (soggetti pubblici) e.f. 2025, con successiva e corretta imputazione contabile nel 2025 al cap. U1901003 (istituzioni sociali private) e.f. 2025, ai fini della erogazione in favore di N. 1 Ente beneficiario privato senza scopo di lucro, giusto scorrimento della graduatoria di merito "Allegato D2" di cui al presente provvedimento;
- n. 3 impegni di spesa distinti sono disposti con il presente atto per l'importo complessivo pari a € 100.000,00 a valere sul cap. U1901003 (istituzioni) e.f. 2025 ai fini della erogazione in favore di N. 3 Enti beneficiari, giusto scorrimento delle graduatorie di merito di cui al presente provvedimento;
- l'impegno massivo unico di spesa è disposto con il presente atto per l'importo complessivo pari a € 242.074,00 a valere sul cap. U1901003 (istituzioni sociali private) e.f. 2024 in favore di N. 9 Enti beneficiari, giusto scorrimento delle graduatorie di merito di cui al presente provvedimento;
- l'importo complessivo pari a € 378.074,00 (trecentosettantottomilasettantaquattro/00) corrisponde a obbligazione giuridicamente perfezionata e vincolante;
- la somma da impegnare con il presente provvedimento è stata stanziata:
  - per l'e.f. **2024**, giusta L.R. n. 38 del 29/11/2024 recante "*Assestamento e variazione al bilancio di previsione per l'esercizio finanziario 2024 e pluriennale 2024-2026*" a valere sul cap. **U1901003 (€ 250.000,00)**;
  - per l'e.f. **2025**, giusta D.G.R. n. 18 del 22/01/2024 recante "*Bilancio di previsione per l'esercizio finanziario 2024 e pluriennale 2024-2026. Articolo 39, comma 10, del decreto legislativo 23 giugno 2011, n. 118. Documento tecnico di accompagnamento e Bilancio Finanziario Gestionale. Approvazione*" a valere sul cap. **U1901003 (€ 100.000,00)**;
  - per l'e.f. **2025**, giusta D.G.R. n. 18 del 22/01/2024 recante "*Bilancio di previsione per l'esercizio*

finanziario 2024 e pluriennale 2024-2026. Articolo 39, comma 10, del decreto legislativo 23 giugno 2011, n. 118. Documento tecnico di accompagnamento e Bilancio Finanziario Gestionale. Approvazione" a valere sul cap. **U1901002 (€ 50.000,00)**;

- con successivo atto dirigenziale da adottare nel 2025 (disimpegno, contestuale variazione di bilancio compensativa e nuovo impegno di spesa), si provvederà alla corretta imputazione contabile della somma di € 36.000,00 dal cap. U1901002 e.f. 2025 al cap. U1901003 e.f. 2025 ai fini della erogazione del contributo in favore di N. 1 Ente beneficiario (Istituzione sociale privata), giusto scorrimento della graduatoria di merito "Allegato D2" di cui al presente provvedimento.
- le operazioni contabili, proposte con il presente provvedimento, assicurano il rispetto dei vincoli di finanza pubblica vigenti e gli equilibri di Bilancio come previsto dal D.Lgs. n. 118/2011 e ss.mm.ii.;
- ricorrono gli obblighi di cui agli artt. 26 e 27 del D.Lgs 14 marzo 2013, n. 33, trattandosi di scorrimento di graduatorie di merito e di concessione contributi, di cui agli Allegati D1, D2 e D3, parti integranti e sostanziali del presente provvedimento;
- ai sensi della D.G.R. del 03/07/2023 n. 938 recante "D.G.R. n. 302/2022 "Valutazione di impatto di genere. Sistema di gestione e di monitoraggio". Revisione degli allegati", il presente atto non è sottoposto a Valutazione di Impatto di Genere in quanto trattasi di atto a contenuto specifico collegato ad atto di programmazione (rif. DGR n. 1113/2024) e ad Atto di gestione (rif. A.D. n. 228/2024), entrambi già sottoposti a VIG, mediante compilazione on line del Mod. 01/APG 01, e, al fine di garantire il tracciamento degli atti della Sezione Ricerca e Relazioni Internazionali sottoposti a VIG, le email generate dal sistema recanti "Scheda Valutazione impatto di genere" sono conservate agli atti della Sezione.

DETERMINA

Di prendere atto di quanto espresso in narrativa, che costituisce parte integrante e sostanziale del presente atto e che qui si intende integralmente riportato.

Di prendere atto delle dichiarazioni e attestazioni riportate nella sezione "Adempimenti contabili", che costituiscono parte integrante e sostanziale del presente atto e che qui si intendono integralmente riportate

Di prendere atto dell'ulteriore stanziamento di risorse finanziarie, giusta Legge regionale 29 novembre 2024, n. 38 recante "*Assestamento e variazione al bilancio di previsione per l'esercizio finanziario 2024 e pluriennale 2024-2026*", pubblicata nel B.U.R.P. n. 11 *Straord*. del 30/11/2024 , con incremento della dotazione finanziaria dell'Avviso pubblico 2024 "L.R. 20/2003" (A.D. n. 228/2024) di importo complessivo pari a € 400.000,00, di cui € 150.000,00 stanziati a valere sul capitolo U1901002 e € 250.000,00 stanziati sul capitolo U1901003 del Bilancio autonomo regionale.

1. **Di approvare** lo scorrimento "a esaurimento" delle tre graduatorie di merito, approvate con A.D. n. 243/2024 - Allegati B1 "Art. 3", B2 "Art. 4", B3 "Art. 5, in relazione a tutte e 13 le "Iniziative risultate ammesse a finanziamento con punteggio di valutazione di merito non inferiore a 70/100, ma non finanziabili per esaurimento delle risorse", ai fini della concessione di contributi, di importo complessivo pari a € **378.074,00,** ai sensi della L.R. 20/2003 e dell'Avviso pubblico 2024 (A.D. n. 228/2024), di cui agli **Allegati D1, D2 e D3**, parti integranti e sostanziali del presente provvedimento, .
2. **Di approvare** lo scorrimento "a esaurimento" della graduatoria di merito "**Allegato D1**", parte integrante e sostanziale del presente provvedimento, relativo all'Elenco di N. 2 Iniziative ammesse a finanziamento con contributo concedibile ai sensi dell'Art.3 della L.R. 20/2003 "Partenariato fra comunità locali", dalla n. 7 alla n. 8 (rif. Allegato B1 - A.D. n. 243/2024).
3. **Di approvare** lo scorrimento "a esaurimento" della graduatoria di merito "**Allegato D2**", parte integrante e sostanziale del presente provvedimento, relativo all'Elenco di N. 7 Iniziative ammesse a finanziamento con contributo concedibile ai sensi dell'Art.4 della L.R. 20/2003 "Cooperazione internazionale", dalla n. 9 alla n. 12 (rif. Allegato B2 - A.D. n. 243/2024).
4. **Di approvare** lo scorrimento "a esaurimento" della graduatoria di merito "**Allegato D3**", parte integrante e sostanziale del presente provvedimento, relativo all'Elenco di N. 4 Iniziative ammesse a finanziamento

con contributo concedibile ai sensi dell'Art.5 della L.R. 20/2003 "Promozione della cultura dei diritti umani", dalla n. 7 alla n. 9 (rif. Allegato B3 - A.D. n. 243/2024).

5. **Di assumere** n. 1 impegno di spesa distinto, come obbligazione giuridicamente perfezionata e vincolante, di importo pari a **€ 36.000,00** a valere sul capitolo di spesa **U1901002** (soggetti pubblici) e.f. 2025, con successiva e corretta imputazione contabile nel 2025 al cap. U1901003 (istituzioni sociali private), ai fini della erogazione del contributo assegnato a n. 1 Ente beneficiario privato senza scopo di lucro, individuato come creditore certo ed esigibile, di cui all'Allegato D2, parte integrante e sostanziale del presente provvedimento.
6. **Di assumere** n. 3 impegni di spesa distinti, come obbligazioni giuridicamente perfezionate e vincolanti, di importo complessivo pari a **€ 100.000,00** a valere sul capitolo di spesa **U1901003** (istituzioni sociali private) e.f. 2025, ai fini della erogazione dei contributi assegnati a n. 3 Enti beneficiari privati senza scopo di lucro, individuati come creditori certi ed esigibili, di cui agli Allegati D2 e D3, parti integranti e sostanziali del presente provvedimento.con successiva e corretta imputazione contabile nel 2025,
7. **Di assumere** l'impegno massivo unico di spesa, come obbligazione giuridicamente perfezionata e vincolante, di importo complessivo pari a € **242.074,00** a valere sul capitolo di spesa **U1901003** (istituzioni sociali private) e.f. 2024 ai fini della erogazione dei contributi assegnati a n. 9 Enti privati senza scopo di lucro, individuati come creditori certi ed esigibili, di cui agli Allegati D1, D2 e D3, parti integranti e sostanziali del presente provvedimento.
8. **Di provvedere** con successivo atto dirigenziale da adottare nel 2025, di disimpegno, contestuale variazione di bilancio compensativa e nuovo impegno di spesa, alla corretta imputazione contabile della somma di € 36.000,00, dal capitolo U1901002 (soggetti pubblici) e.f. 2025 al cap. U1901003 (istituzioni sociali private) e.f. 2025, ai fini della erogazione del contributo in favore di N. 1 Ente beneficiario (Istituzione sociale privata), giusto scorrimento della graduatoria di merito di cui all'Allegato D2 al presente provvedimento.
9. **Di provvedere**, con successivi atti, nei limiti posti dai vincoli di finanza pubblica, alla liquidazione di quanto spettante agli Enti beneficiari, a seguito della presentazione della documentazione, prevista dall'Avviso pubblico (Allegato A - A.D. n. 228/2024) e dalle richiamate "Linee Guida alla Rendicontazione" (Allegato C - A.D. n. 237/2024), e del suo controllo da parte della Sezione Ricerca e Relazioni Internazionali.
10. **Di approvare** la scheda anagrafico-contabile (Allegato 1) allegata al presente provvedimento e che non sarà pubblicata in nessuna forma.
11. **Di approvare** l'Allegato D "Enti Beneficiari", parte sostanziale del presente provvedimento, che non sarà pubblicabile in nessuna forma e che sarà disponibile al pubblico solo nei casi di richiesta di accesso agli atti, come regolamentato dalle norme vigenti in materia.
12. **Di pubblicare**, ai sensi dell'art. 3, comma 4 della L.R. n. 18 del 15 giugno 2023, il presente provvedimento, unitamente agli Allegati D1, D2 e D3, nel Bollettino Ufficiale della Regione Puglia (BURP).
13. **Di pubblicare** il presente provvedimento, unitamente agli Allegati D1, D2 e D3, sul sito istituzionale della Regione Puglia (www.regione.puglia.it) e, all'interno del portale "Politiche Europee e Cooperazione Internazionale" della Regione Puglia, sul sito web tematico "Europuglia" (https://europuglia.regione.puglia.it) alla sezione "Notizie Bandi".

Il presente provvedimento, adottato interamente in formato digitale e composto da n. 19 facciate, unitamente a n. 6 allegati di cui gli Allegati D1, D2, D3, accorpati all'atto e pubblicabili, di n. 3 facciate, l'Allegato integrante in formato PUB "Massivo_Unico_Spesa_Scorr_Grad_LR_20_2003_AD_243_2024 (N.9_beneficiari)", di n. 1 facciata, l'Allegato 1 "Scheda Anagrafico Contabile", accorpato all'atto e non pubblicabile, di n. 5 facciate, per un totale di n. 28 facciate, unitamente all'Allegato D "Enti beneficiari", non accorpato all'atto e non pubblicabile, di n.1 facciata:

- viene redatto in forma integrale e "per estratto" nel rispetto della normativa vigente a protezione delle persone fisiche ed in materia di trattamento dei dati personali, di cui al REG. (UE) 2016/679 e del D.Lgs. n. 196/2003, come modificato dal D.Lgs. n. 101/2018;
- è firmato digitalmente e sarà conservato, ai sensi delle Linee Guida del Segretario generale della Giunta Regionale e del Segretario Generale del Presidente, prot. n. AOO_175-1875 del 28/05/2020, sui sistemi

informatici regionali CIFRA, Sistema Puglia e Diogene;

- non è provvisto, ai sensi della D.G.R. n. 938 del 03/07/2023, di Valutazione di Impatto di Genere in quanto trattasi di atto a contenuto specifico collegato ad atto pregresso di programmazione (rif. D.G.R. n. 1113 del 31/07/2024) e ad Atto di gestione (rif. A.D. n. 228/2024), entrambi già sottoposti a VIG ai sensi della D.G.R. n. 938 del 03/07/2023;
- sarà pubblicato, ai sensi dell'art. 20, comma 3 del Decreto del Presidente della Giunta regionale n. 22 del 22 gennaio 2021, mediante affissione per 10 giorni lavorativi, a decorrere dalla data della sua adozione, all'Albo pretorio on-line delle Determinazioni Dirigenziali della Sezione Ricerca e Relazioni Internazionali sul portale "sistema.puglia.it" tramite piattaforma CIFRA2, ai sensi delle Linee Guida citate al punto precedente;
- sarà pubblicato "per estratto", ad esclusione dell'Allegato D "Enti beneficiari" e dell'Allegato 1 "Scheda Anagrafico Contabile", ai fini della L.R. n. 15/2008 e ai sensi dell'art. 23 del D.Lgs n. 33/2013 nella sezione "Amministrazione trasparente", sottosezione di 1° livello Provvedimenti dirigenziali, sottosezione di 2° livello "Provvedimenti dirigenti amministrativi" del sito istituzionale della Regione Puglia (www.regione.puglia.it), nonché, ai sensi degli artt. 26 e 27 D.Lgs. 33/2013, è soggetto a obbligo di pubblicazione nella sezione "Amministrazione trasparente", sotto-sezione di 1° livello "Sovvenzioni, contributi, sussidi, vantaggi economici", sotto-sezione di 2° livello "Atti di concessione";
- sarà pubblicato sul sito istituzionale della Regione Puglia (www.regione.puglia.it) e, all'interno del portale "Politiche Europee e Cooperazione Internazionale", sul sito web tematico "Europuglia" (https://europuglia.regione.puglia.it) alla sezione "Notizie Bandi", unitamente agli Allegati D1, D2 e D3;
- sarà trasmesso in formato digitale, ai sensi dell'art. 6 comma quinto della L.R. n.7/1997 e del Decreto del Presidente della Giunta Regionale n. 22/2021, al Segretariato Generale della Giunta Regionale;
- sarà trasmesso alla Segreteria dell'Assessore allo Sviluppo Economico;
- sarà trasmesso alla Direttora del Dipartimento Sviluppo Economico.

ALLEGATI INTEGRANTI

Documento - Impronta (SHA256)
Allegato D1_Art. 3.pdf - c5dc9a6339d84ab094cfa9a610109f251a481f0c2232c968aee18be633d47043
Allegato D2_Art. 4.pdf - d65b08e6016cf43ec216bb75b4002b09ae82e4b435cb20890e8bcdcf113422b8
Allegato D3_Art. 5.pdf - 413f00cb0722c9d15f8354bc477a2b0b8a1eb63d84da9f6511e3c5d643838402
ElencoSinteticoPubb_Massivo_Unico_Spesa_Scorr_Grad_AD_243_2024.pdf - 8a12cc947692bc09355ce3950418c8912fecf6d894431599865ddfd8154a563a

Si autorizza la Sezione Bilancio e Ragioneria a procedere alla registrazione delle scritture dettagliatamente riportate nella sezione "Adempimenti Contabili".

Il presente Provvedimento diviene esecutivo con l'apposizione del Visto di Regolarità Contabile da parte della Sezione Bilancio e Ragioneria.

Firmato digitalmente da:

EQ Coop Int.le Sviluppo - Gest progetti
Piera Preite

Il Dirigente della Sezione Ricerca e Relazioni Internazionali
Silvia Visciano

ART. 3 - ELENCO INIZIATIVE "AMMESSE A FINANZIAMENTO" con contributo concedibile

Allegato D1

N.	N. cron.	Id Domanda	Linea attività	Denominazione Ente	Titolo Iniziativa	Contributo concedibile	Punteggio	Esito ammissibilità
7	48	#18923	Partenariato fra comunità locali (art. 3)	ANSPI MARIA DEL POPOLO APS ETS	La comunità della pace	**17.600,00 €**	**72,23**	**Iniziativa ammessa a finanziamento con contributo concedibile per scorrimento della graduatoria di merito (approvata con A.D. n. 243/2024 - Allegato B1)**
8	8	#18575	Partenariato fra comunità locali (art. 3)	MEDITERRANEA ASSOCIAZIONE PER LO SVILUPPO LOCALE APS	SUONI DEL MEDITERRANEO dialogo culturale tra Italia e Grecia attraverso la Musica	**19.800,00 €**	**71,11**	**Iniziativa ammessa a finanziamento con contributo concedibile per scorrimento della graduatoria di merito (approvata con A.D. n. 243/2024 - Allegato B1)**

L.R. 20/2003 - AVVISO PUBBLICO 2024 (rif. A.D.144/2024/00228) **ART. 4 - ELENCO INIZIATIVE "AMMESSE A FINANZIAMENTO" con contributo concedibile** **Allegato D2**

N.	N. cron.	Id Domanda	Linea attività	Denominazione Ente	Titolo Iniziativa	Contributo concedibile	Punteggio	Esito ammissibilità
9	24	#18888	Cooperazione internazionale (art. 4)	**Associazione ORIGENS ETS**	Mali.A. Autonomia delle Donne	34.650,00 €	**72,11**	**Iniziativa ammessa a finanziamento con contributo concedibile per scorrimento della graduatoria di merito (approvata con A.D. n. 243/2024 - Allegato B2)**
10	43	#18863	Cooperazione internazionale (art. 4)	**Ramdom Aps**	Unfolding Cultural Heritage	40.000,00 €	**71,26**	**Iniziativa ammessa a finanziamento con contributo concedibile per scorrimento della graduatoria di merito (approvata con A.D. n. 243/2024 - Allegato B2)**
11	15	#18508	Cooperazione internazionale (art. 4)	**QUASAR Cooperativa sociale**	Progetto ?#PROUDTOBE? - Promuovere l'uguaglianza, l'inclusione sociale e la non discriminazione delle donne	39.200,00 €	**71,21**	**Iniziativa ammessa a finanziamento con contributo concedibile per scorrimento della graduatoria di merito (approvata con A.D. n. 243/2024 - Allegato B2)**
12	31	#18531	Cooperazione internazionale (art. 4)	**Kenda ETS - Cooperazione tra i popoli**	Salud para la Paz 2	32.825,00 €	**71,13**	**Iniziativa ammessa a finanziamento con contributo concedibile per scorrimento della graduatoria di merito (approvata con A.D. n. 243/2024 - Allegato B2)**
13	20	#18582	Cooperazione internazionale (art. 4)	**ODV IL VANGELO DELLA VITA**	SANTE' POUR MA VILLE	36.000,00 €	**71,11**	**Iniziativa ammessa a finanziamento con contributo concedibile per scorrimento della graduatoria di merito (approvata con A.D. n. 243/2024 - Allegato B2)**
14	11	#18153	Cooperazione internazionale (art. 4)	**APS SANT'EGIDIO MARIA DI SAN GIUSEPPE - ALTA FORMAZIONE ETS**	"Empowerment Femminile, Innovazione e Sostenibilità nella Trasformazione Lattiero-Casearia: Valorizzazione dei Prodotti delle Aree Rurali di Selenicë per l'Export Europeo"	40.000,00 €	**70,43**	**Iniziativa ammessa a finanziamento con contributo concedibile per scorrimento della graduatoria di merito (approvata con A.D. n. 243/2024 - Allegato B2)**
15	36	#18330	Cooperazione internazionale (art. 4)	**FEDERAZIONE EUROPEA PIER GIORGIO FRASSATI APS**	Launching Bachelor of Nursing Science Program 2025 in Kloyaw Lay	40.000,00 €	**70,22**	**Iniziativa ammessa a finanziamento con contributo concedibile per scorrimento della graduatoria di merito (approvata con A.D. n. 243/2024 - Allegato B2)**

N.	N. cron.	Id Domanda	Linea attività	Denominazione Ente	Titolo Iniziativa	Contributo concedibile	Punteggio	Esito ammissibilità
7	18	#18395	Promozione della cultura dei diritti umani (art. 5)	**Associazione culturale Archivio MAD Memorie Audiovisive della Daunia**	Immaterial - Progetto di Promozione della Cultura della Pace e dei Diritti Umani attraverso il patrimonio immateriale Pugliese e senegalese.	20.000,00 €	**71,77**	**Iniziativa ammessa a finanziamento con contributo concedibile per scorrimento della graduatoria di merito (approvata con A.D. n. 243/2024 - Allegato B3)**
8	9	#18611	Promozione della cultura dei diritti umani (art. 5)	**Associazione Culturale Equilibrio Dinamico Dance Company**	Italy - South Korea. The Ritual of Return	20.000,00 €	**71,22**	**Iniziativa ammessa a finanziamento con contributo concedibile per scorrimento della graduatoria di merito (approvata con A.D. n. 243/2024 - Allegato B3)**
9	23	#18886	Promozione della cultura dei diritti umani (art. 5)	**Fondazione Gramsci di Puglia**	Lo Spomenik di Barletta: monumento della memoria e dell?identità europea a 80 anni dalla Seconda Guerra Mondiale	17.999,00 €	**71,11**	**Iniziativa ammessa a finanziamento con contributo concedibile per scorrimento della graduatoria di merito (approvata con A.D. n. 243/2024 - Allegato B3)**
10	45	#18898	Promozione della cultura dei diritti umani (art. 5)	**Terzo Millennio - Laboratorio di Umana Solidarietà**	Tuko Pamoja" - Dialogue between cultures	20.000,00 €	**70,22**	**Iniziativa ammessa a finanziamento con contributo concedibile per scorrimento della graduatoria di merito (approvata con A.D. n. 243/2024 - Allegato B3)**

Massivo_Unico_Spesa_Scorr Grad_AD 243_2024
Elenco Movimentazioni
Tipologia Movimentazioni: Impegno

		IMPEGNO							
#	Codice Pratica	Anno Bilancio	CAPITOLO	Spazio Finanziario	Importo	LIV. 5 PdCF	CUP	CIG	MIR
1/9		2024	U1901003	PU	39.200,00	001			
2/9		2024	U1901003	PU	20.000,00	001			
3/9		2024	U1901003	PU	40.000,00	001			
4/9		2024	U1901003	PU	20.000,00	001			
5/9		2024	U1901003	PU	34.650,00	001			
6/9		2024	U1901003	PU	19.800,00	001			
7/9		2024	U1901003	PU	17.999,00	001			
8/9		2024	U1901003	PU	32.825,00	001			
9/9		2024	U1901003	PU	17.600,00	001			

DETERMINAZIONE DEL DIRIGENTE SEZIONE RICERCA E RELAZIONI INTERNAZIONALI 13 dicembre 2024, n. 251
Programmazione 2021-2027. Intervento "Innovazione Aperta" - Approvazione e pubblicazione dell'Avviso pubblico "Fabbisogni" per la presentazione di istanze di pubblicazione nel "Catalogo delle Sfide e delle Opportunità"

IL DIRIGENTE DELLA STRUTTURA PROPONENTE

Visti:

- gli artt. 4,5 e 6 della Legge Regionale 4 febbraio 1997, n. 7;
- la Deliberazione della Giunta Regionale n. 3261 del 28 luglio 1998;
- gli artt. 4 e 16 del D.Lgs. n. 165 del 30 marzo 2001;
- la Legge 7 agosto 1990, n. 241 e ss.mm.ii. "Nuove norme sul procedimento amministrativo";
- il Decreto del Presidente della Repubblica del 28/12/2000, n. 445 "Disposizioni legislative in materia di documentazione amministrativa";
- l'art. 32 della Legge 18 giugno 2009, n.69, che prevede l'obbligo di sostituire la pubblicazione tradizionale all'Albo ufficiale con la pubblicazione di documenti digitali sui siti informatici;
- l'art. 18 del D. Lgs. n. 196/03 "Codice in materia di protezione dei dati personali", in merito ai principi applicabili ai trattamenti effettuati dai soggetti pubblici;
- il Regolamento (UE) n. 679/2016, relativo alla protezione delle persone fisiche con riguardo al trattamento dei dati personali, nonché alla libera circolazione di tali dati, che abroga la direttiva 95/46/CE (Regolamento generale sulla protezione dei dati) e il successivo D.Lgs. n. 101/2018 recante "Disposizioni per l'adeguamento della normativa nazionale alle disposizioni del regolamento (UE) 2016/679 del Parlamento europeo e del Consiglio del 27 aprile 2016";
- gli artt. 20 e 21 del Codice dell'Amministrazione Digitale (CAD), di cui al D.Lgs. n. 82/2005, come modificato dal D.Lgs 13 dicembre 2017 n. 217;
- la Legge Regionale del 20 giugno 2008, n. 15 e s.m.i. "Principi e linee guida in materia di trasparenza dell'attività amministrativa nella Regione Puglia";
- la Deliberazione della Giunta Regionale n. 1974 del 07.12.2020, recante "Approvazione Atto di Alta Organizzazione. Modello Organizzativo MAIA 2.0", pubblicata sul BURP n. 14 del 26.01.2021;
- il Decreto del Presidente della Giunta Regionale n. 22 del 22.01.2021, recante "Adozione Atto di Alta Organizzazione. Modello Organizzativo "MAIA 2.0"";
- la D.G.R.n. 215 del 08/02/2021 avente come oggetto: "D.G.R n. 1974/2020. Atto di organizzazione Maia 2.0. Integrazioni e Modifiche";
- la D.G.R. n. 685 del 26.04.2021 "Atto di Alta Organizzazione. Modello Organizzativo "MAIA 2.0". Conferimento incarico di Direttora del Dipartimento Sviluppo Economico all'avv. Gianna Elisa Berlingerio";
- la D.G.R. n. 1289 del 28 luglio 2021 e ss.mm.ii., riguardante l'istituzione delle nuove Sezioni ai sensi dell'art. 8, comma 4 del DPGR n. 22/2021, nella quale, tra le altre, è istituita la Sezione Ricerca e Relazioni Internazionali;
- il Decreto del Presidente della Giunta Regionale n. 263 del 10 agosto 2021 e ss.mm.ii. di attuazione della Deliberazione di Giunta Regionale n. 1289/2021, ovvero di definizione delle Sezioni e delle relative funzioni;
- la D.G.R. n. 1864 del 12/12/2022, con la quale sono state attribuite funzioni di direzione della Sezione Ricerca e Relazioni internazionali alla Dirigente dott.ssa Silvia Visciano;
- l'Atto Dirigenziale n.185 del 3/05/2024, successivamente modificato con A.D. n. 204 del 11/06/2024, di conferimento incarico Elevata Qualificazione Responsabile Sub-Azione 1.3.2 - 'Sostegno alla generazione di soluzioni innovative a specifici problemi di rilevanza sociale, anche attraverso l'utilizzo di ambienti di innovazione aperta' alla Dott.ssa Maria Vittoria Di Ceglie;

- la L.R.n.18/2023, recante "Ordinamento del Bollettino Ufficiale della Regione Puglia (BURP) e disciplina delle forme e modalità di pubblicazione degli atti".

Visti altresì:

- la D.G.R. n.794 del 15 maggio 2018 concernente il "Regolamento (UE) 2016/679 del Parlamento Europeo e del Consiglio del 27 aprile 2016 Protezione delle persone fisiche con riguardo al trattamento dei dati personali, nonché alla libera circolazione di tali da e che abroga la direttiva 95/46/CE (regolamento generale sulla protezione dei dati) – Variazione di bilancio. Nomina del Responsabile della Protezione dei dati;
- la D.G.R. n.909 del 29 maggio 2018 avente ad oggetto "RGPD 2016/679. Conferma nomina dei Responsabili del trattamento dei dati anche ai sensi dell'art. 28 del RGPD e istituzione del Registro delle attività di trattamento, in attuazione dell'art. 30 del RGPD";
- la D.G.R. n. 2297 del 9 dicembre 2019 recante "Nomina del Responsabile della Protezione dei dati (RPD) della Regione Puglia";
- la D.G.R. n.1466 del 15 settembre 2021 "Approvazione del documento strategico "AGENDA DI GENERE. Strategia Regionale per la Parità di Genere in Puglia"";
- la D.G.R. n.569 del 27 aprile 2022 recante "Strategia regionale per la specializzazione intelligente - approvazione del documento "SmartPuglia 2030 – Strategia di Specializzazione intelligente (S3)";
- la D.G.R. n.1670 del 27 novembre 2023 "Approvazione della Strategia Regionale di Sviluppo Sostenibile (SRSvS) della Puglia (art. 34 del D.Lgs. 152/2006 e s.m.i.";
- la D.G.R. n.1213 dell'8 agosto 2023 "MareAsinistra. Strategia di attrazione e valorizzazione dei talenti in Puglia. Approvazione del documento preliminare, attivazione del processo partecipativo e linee di indirizzo";
- la D.G.R. n. 302 del 7 marzo 2022 recante "Valutazione di Impatto di Genere. Sistema di gestione e di monitoraggio";
- la D.G.R. n.383 del 27/03/2023 recante ""D.G.R. n. 302/2022 concernente "Valutazione di impatto di genere. Sistema di gestione e di monitoraggio". Presa d'atto del REPORT Valutazione di impatto di genere (VIG). Implementazione degli atti sottoposti a monitoraggio ed avvio nuova fase sperimentale";
- la D.G.R. n. 938 del 03/07/2023 recante ""D.G.R. n. 302/2022 "Valutazione di impatto di genere. Sistema di gestione e di monitoraggio". Revisione degli allegati";
- la D.G.R. n.556 del 20/04/2022 con cui la Giunta Regionale ha approvato la proposta di Programma Regionale FESR-FSE+ 2021-2027 (PR), comprensiva di Rapporto Ambientale ed ha, tra l'altro, individuato l'Autorità di Gestione (AdG) del Programma nel Dirigente pro-tempore della Sezione Programmazione Unitaria;
- la D.G.R. n. 569 del 27 aprile 2022, "Strategia regionale per la Specializzazione intelligente - SmartPuglia 2030" (BURP n. 65 del 13 giugno 2022);
- la D.G.R. n.1989 del 28 dicembre 2023 "#MareAsinistra. Strategia di attrazione e valorizzazione dei talenti in Puglia. Approvazione del documento strategico - #mareAsinistra 2.0 a valle degli esiti della consultazione pubblica";
- la D.G.R. n.556 del 20 aprile 2022 con cui la Giunta Regionale ha approvato la proposta di Programma Regionale FESR-FSE+ 2021-2027 (PR), comprensiva di Rapporto Ambientale ed ha, tra l'altro, individuato l'Autorità di Gestione (AdG) del Programma nel Dirigente pro-tempore della Sezione Programmazione Unitaria;
- la D.G.R. n. 1989 del 28 dicembre 2023 (B.U.R.P. n. 3 del 08/01/2024) avente ad oggetto "#mareAsinistra. Strategia di attrazione e valorizzazione dei talenti in Puglia. Approvazione del documento strategico - #mareAsinistra 2.0 a valle degli esiti della consultazione pubblica";
- la D.G.R. n.1812 del 7 dicembre 2022 che prende atto della Decisione di approvazione del PR Puglia FESR-FSE 2021-2027 da parte della Commissione Europea;
- la D.G.R. n.1501 del 11 novembre 2024 avente ad oggetto "Programmazione Regionale FESR FSE+ 2021 – 2027. Presa d'atto decisione di esecuzione della Commissione Europea C (2024) 6752 e conseguente

adeguamento del sistema di governance del PR Puglia FESR FSE+ 2021-2027".

Premesso che:

- nell'ambito del Programma Regionale FESR +FSE 2021-2027 della Regione Puglia, la strategia dell'OP1 sostiene in particolare gli investimenti in R&S, e in tale ambito la collaborazione sinergica tra grandi imprese, PMI e start up innovative, al fine di creare un ecosistema in grado di affrontare le nuove sfide della transizione digitale ed energetica;
- la strategia di specializzazione S3 SmartPuglia2020, aggiornata e riscritta per la Programmazione 2021/2027, assume un ruolo fondamentale di orientamento ed indirizzo nel disegno e attuazione delle politiche regionali, così come pure la strategia regionale di attrazione e valorizzazione dei talenti, #mareAsinistra 2.0;
- tra le Azioni del PR Puglia che si intendono attuare nel periodo 2021-2027 è prevista l'Azione 1.3 - "Interventi di promozione di nuovi mercati per l'innovazione" con cui la Regione Puglia intende promuovere in coerenza con la S3 regionale, interventi *"volti a rispondere alla domanda diffusa di innovazione tramite attività di ricerca, sviluppo e innovazione, finalizzate alla progettazione, produzione e sperimentazione di prototipi di prodotto o servizio"*;
- con D.D. n.177/2023 il Dirigente della Sezione Programmazione Unitaria, in esecuzione del mandato ricevuto dalla Giunta Regionale con deliberazione n.609/2023, ha istituito, tra le altre, le Sub-Azioni 1.3.1 e 1.3.2 in cui è articolata l'Azione 1.3, entrambe ricedenti della responsabilità della Sezione Ricerca e Relazioni Internazionali;
- al fine di promuovere la crescita economico-produttiva regionale nell'ambito della propria Strategia di Specializzazione Intelligente e in linea con gli orientamenti unionali in tema di innovazione, la Regione Puglia intende diffondere l'approccio strategico dell'Open Innovation implementando iniziative legate ad attività di "ricerca e sviluppo", per cogliere proficuamente le opportunità offerte dai nuovi contesti e rispondere attivamente ai cambiamenti in atto a livello sociale, digitale e tecnologico, e concorrendo a trovare soluzioni per le emergenti sfide dell'innovazione;
- tale percorso è stato concretamente avviato con il D.D.L. n. 47 dell'11/03/2024, e con l'istituzione della piattaforma digitale per l'innovazione finanziata nell'ambito del PR Puglia FESR-FSE+ 2021-2027, Priorità I Azione 1.8 - Sub- Azione 1.8.4 Interventi per valorizzazione patrimonio pubblico dati regionali (D.G.R. n.1204 del 7 agosto 2024);
- lo sviluppo dell'Innovazione Aperta (Open Innovation) in Puglia persegue, dunque, l'obiettivo di favorire lo scambio di flussi di conoscenza tra gli attori dei processi produttivi e della ricerca e dunque di agevolare e stimolare l'incontro tra la domanda di innovazione e l'offerta innovativa, non dimenticando che Il sistema della ricerca produce un consistente portafoglio di risultati di ricerca e brevetti, anche grazie al sostegno finanziario dei fondi strutturali, di cui occorre garantire l'impiego industriale e la valorizzazione commerciale;
- la Sezione Ricerca e Relazioni Internazionali ha progettato l'intervento "Innovazione Aperta" per sperimentare una nuova forma di sostegno pubblico focalizzato sull'incontro tra fabbisogni di innovazione e soluzioni tecnologiche, che si avvalga della piattaforma digitale regionale dedicata alla innovazione aperta e, nelle more della sua realizzazione, di un "Catalogo delle sfide e delle opportunità", al fine di promuovere collaborazioni e partenariati e di attivare processi di cross fertilization;
- l'intervento "Innovazione Aperta" è pertanto articolato nelle seguenti componenti:
    - l'**Avviso "Fabbisogni"**: raccoglie le *"sfide"* determinate da fabbisogni di innovazione espressi da soggetti giuridici (imprese, Organismi di Ricerca e pubbliche amministrazioni), vale a dire le esigenze di incorporare nuove tecnologie all'interno del sistema aziendale, nei propri prodotti e/o processi, per realizzare soluzioni ad alto impatto, e le *"opportunità"* determinate dalle soluzioni tecnologiche, risultato di precedenti ricerche condotte da start up, spin off o comunque imprese, ma anche da istituzioni di ricerca, preferibilmente oggetto di brevetti già registrati o in corso di registrazione, di cui vengano evidenziate le possibilità di valorizzazione, utilizzo e sfruttamento sul mercato, anche in contesti diversi da quello per cui erano state originariamente progettate e

realizzate, o di cui sia possibile moltiplicare l'impatto attraverso l'incremento del livello di maturità tecnologica. La Sezione Ricerca e Relazioni Internazionali ne curerà la pubblicazione nel ***"Catalogo delle sfide e delle opportunità"***, che confluirà nella Piattaforma Digitale per l'innovazione sopra richiamata, anche nei successivi aggiornamenti mensili;

- l'**Avviso "Soluzioni"**: stabilisce criteri e modalità per la concessione di agevolazioni alle Imprese e agli Organismi di Ricerca che, attraverso un percorso di "Open Innovation", realizzino in collaborazione attività di sviluppo sperimentale, al fine di produrre dirette applicazioni industriali verso il trasferimento al mercato, e costituisce una procedura attivabile nell'ambito del PR Puglia 2021-2027 cofinanziato dal FESR (Fondo Europeo di Sviluppo Regionale), e precisamente nella sub-azione 1.3.2, utilizzandone la dotazione finanziaria. I progetti da candidare a finanziamento nell'ambito dell'Avviso "Soluzioni" dovranno essere formulati incrociando fabbisogni di innovazione (sfide) e soluzioni tecnologiche (opportunità), e una delle condizioni per il finanziamento è costituita dalla presenza nel "Catalogo" dello specifico fabbisogno di innovazione (consultabile nella sezione Innovazione) e/o della soluzione tecnologica (consultabile nella sezione Sviluppo) alla base del progetto candidato;

- le bozze dei due Avvisi che costituiscono l'Intervento "Innovazione Aperta" sono stati presentati nella seduta del 25/11/2024 al Partenariato Economico e Sociale, con cui è stato condiviso l'elenco dei codice ATECO ammissibili agli avvisi in parola;
- le linee di indirizzo dell'intervento, e dei due Avvisi che lo compongono, sono declinate nelle schede di pre-informazione approvate dalla Giunta Regionale con Deliberazione n.1741 dell'11 dicembre u.s.;
- con la stessa Deliberazione la Giunta Regionale ha autorizzato la Dirigente della Sezione Ricerca e Relazioni Internazionali a porre in essere tutti i provvedimenti consequenziali, ivi inclusa l'approvazione con atto dirigenziale del testo dell'avviso pubblico "Fabbisogni", per raccogliere le istanze di pubblicazione nel "Catalogo", e dunque pubblicare la prima versione dello stesso;
- si procederà successivamente alla pubblicazione dell'Avviso "Soluzioni", dovendo disporre l'apertura dei termini per la presentazione delle relative candidature a data successiva almeno alla prima pubblicazione del "Catalogo", nel corso del primo semestre 2025.

Dato atto che:

- l'Avviso "Fabbisogni" costituisce una procedura attraverso cui attivare percorsi di "open innovation", suscettibili di dare origine a successivi progetti di ricerca industriale e di sviluppo sperimentale, anche con la modalità della ricerca collaborativa, da candidare a finanziamento nell'ambito di avvisi aventi ad oggetto la concessione di aiuti (regionali, ma anche nazionali ed eventualmente internazionali);
- in data 11 dicembre 2024 l'ISTAT ha reso noto di aver sviluppato la nuova classificazione ATECO 2025 che entrerà in vigore a partire dal 1° gennaio 2025 e sostituirà l'attuale versione della classificazione ATECO 2007 - Aggiornamento 2022, precisando che la nuova classificazione verrà adottata a partire dal 1° aprile 2025 al fine di consentirne l'implementazione operativa da parte delle diverse amministrazioni che la utilizzano per la produzione primaria di dati amministrativi e per la raccolta e diffusione di dati statistici;
- considerando tuttora valida la classificazione assunta alla base dell'Allegato 1 all'Avviso pubblico "Fabbisogni", verrà valutata nei prossimi mesi la necessità di sottoporlo a modifica, utilizzando la tabella operativa di riclassificazione tra le due versioni ATECO 2007 - Aggiornamento 2022 e ATECO 2025 definita sinergicamente da Istat, il sistema camerale e l'Agenzia delle entrate che sarà resa disponibile a tutti gli utenti nei primi mesi del 2025 sul sito istituzionale dell'Istat;

Alla luce di quanto su esposto, si rende pertanto necessario:

- approvare e pubblicare l'Avviso pubblico "Fabbisogni - Innovazione Aperta" e i relativi n.4 allegati, che costituiscono in uno l'Allegato A al presente provvedimento per farne parte integrante e sostanziale;
- stabilire che il servizio on-line disponibile su https://moduli.regione.puglia.it per la presentazione delle istanze all'avviso pubblico "Fabbisogni - Innovazione Aperta" sarà disponibile a partire dalle ore 14:00 del giorno 30/01/2025;

- disporre la pubblicazione del presente provvedimento sul Bollettino Ufficiale della Regione Puglia;
- pubblicare il presente atto dirigenziale in forma integrale nel sito istituzionale della Regione Puglia www.regione.puglia.it, Sezione "Amministrazione trasparente"/Sottosezione di I livello "Provvedimenti"/Sottosezione di II livello "Provvedimenti dirigenti amministrativi".

VERIFICA AI SENSI DEL REGOLAMENTO (UE) n. 679/2016
Garanzie della riservatezza

La pubblicazione sul BURP, nonché la pubblicazione all'Albo e sul sito istituzionale, salve le garanzie previste dalla Legge n. 241/1990 in tema di accesso ai documenti amministrativi, avviene nel rispetto della tutela della riservatezza dei cittadini, secondo quanto disposto dal Regolamento UE n. 679/2016 in materia di protezione dei dati personali, nonché dal D.Lgs. n.196/2003 come modificato dal D.Lgs. n. 101/2018, ed ai sensi del vigente Regolamento Regionale n. 5/2006 per il trattamento dei dati sensibili e giudiziari, in quanto applicabile. Ai fini della pubblicità legale, l'atto destinato alla pubblicazione è redatto in modo da evitare la diffusione di dati personali identificativi non necessari ovvero il riferimento alle particolari categorie di dati previste dagli articoli 9 e 10 del Regolamento citato; qualora tali dati fossero indispensabili per l'adozione dell'atto, essi sono trasferiti in documenti separati, esplicitamente richiamati.

Valutazione di impatto di genere
Ai sensi della DGR n. 938 del 03/07/2023 la presente deliberazione è stata sottoposta a Valutazione di impatto di genere. L'impatto di genere stimato risulta: □ Diretto x Indiretto □ Neutro

COPERTURA FINANZIARIA AI SENSI DEL D.LGS. 118/2011 E SS.MM.II.

Il presente provvedimento non comporta implicazioni dirette o indirette di natura economico-finanziaria e/o patrimoniale e dalla stessa non deriva alcun onere a carico del bilancio regionale.

DETERMINA

Di prendere atto di quanto espresso in narrativa, che costituisce parte integrante e sostanziale del presente atto e che qui si intende integralmente riportato.

Di approvare e pubblicare l'Avviso pubblico "Fabbisogni - Innovazione Aperta" e i relativi n.4 allegati, che costituiscono in uno l'Allegato A al presente provvedimento per farne parte integrante e sostanziale.

Di stabilire che il servizio on-line disponibile su https://moduli.regione.puglia.it per la presentazione delle istanze all'avviso pubblico "Fabbisogni - Innovazione Aperta" sarà disponibile a partire dalle ore 14:00 del giorno 30/01/2025.

Di disporre la pubblicazione del presente provvedimento sul Bollettino Ufficiale della Regione Puglia.

Di pubblicare il presente atto dirigenziale in forma integrale nel sito istituzionale della Regione Puglia www.regione.puglia.it, Sezione "Amministrazione trasparente"/Sottosezione di I livello "Provvedimenti"/ Sottosezione di II livello "Provvedimenti dirigenti amministrativi".

Il presente provvedimento:

- è adottato interamente in formato digitale, si compone di n. 9 facciate oltre l'Allegato A di n. 77 facciate, per un totale di n. 86 facciate e sarà conservato, ai sensi delle linee guida trasmesse dal Segretario Generale della Presidenza, prot. n. AOO_175-1875 del 28 maggio 2020, sui sistemi informatici regionali CIFRA, Sistema Puglia e Kosmos;
- è pubblicato per estratto all'Albo telematico-provvisorio delle determinazioni del Dipartimento del Sviluppo economico sul portale www.sistema.puglia.it per 10 giorni lavorativi e poi archiviato nel

sistema informativo di gestione documentale della Regione Puglia, ai sensi dell'art. 20, comma 3, del DPGR n. 22/2021;
- rientra nelle funzioni amministrative delegate;
- è redatto in un unico esemplare;
- è trasmesso in formato digitale al Segretario Generale della Giunta regionale.

ALLEGATI INTEGRANTI

Documento - Impronta (SHA256)
Allegato_A_Avviso Fabbisogni.pdf - d6b7482e42d3470cd8c75b31e248a2ed9736b4756af4e7878fac0104ce9cefc2

Il presente Provvedimento è direttamente esecutivo.

Firmato digitalmente da:

EQ Resp. Sub Azione 1.3.2 PR Puglia FESR-FSE+ 2021-2027
Maria Vittoria Di Ceglie

Il Funzionario Istruttore
Giovanni Denitto

Il Dirigente della Sezione Ricerca e Relazioni Internazionali
Silvia Visciano

Allegato A

REGIONE PUGLIA

Intervento “Innovazione Aperta”

AVVISO PUBBLICO
PER LA PRESENTAZIONE DI ISTANZE

“FABBISOGNI”

Sommario

Premessa 3
Art. 1 – Finalità, riferimenti normativi e regimi di aiuto 3
Art. 2 - Definizioni 5
Art. 3 – Dotazione finanziaria 6
Art. 4 – Normativa di riferimento 6
Art. 5 - Soggetti ammessi a presentare le istanze 7
Art. 6 - Requisiti di ammissibilità 7
Art. 7 - Modalità e termini di presentazione della istanza 9
Art. 8 - Modalità istruttoria per la pubblicazione nel Catalogo 9
Art. 9 Periodo di validità, aggiornamento e cancellazione dal Catalogo 10
Art. 10 Pubblicità 10
Art. 11 - Trattamento dei dati 10
Art. 12 - Forme di Tutela giurisdizionale 11
Art. 13 Norme di salvaguardia 11
Art. 14 - Responsabile del procedimento 11
Art. 15 – Rinvio 11
PER INFORMAZIONI: 11

ALLEGATI

Allegato 1 - Codici ATECO attività ammissibili
Allegato 2 –Istanza di pubblicazione nella Linea A “Innovazione” (sfida)
Allegato 3 – Istanza di pubblicazione nella Linea B “Sviluppo” (opportunità)
Allegato 4 - Dichiarazione contitolare brevetto

Premessa

Il presente Avviso rende operativi:

- gli indirizzi della strategia di specializzazione “Strategia regionale per la specializzazione intelligente” - **Smart Puglia 2030** (di seguito Smart Puglia 2030), approvata dalla Giunta Regionale il 27 aprile 2022 con Deliberazione n. 569 pubblicata sul B.U.R.P. n. 65 del 13 giugno 2022;
- le linee di intervento indicate nella **sezione Networking** presente nella strategia regionale di attrazione e valorizzazione dei talenti, **#mareAsinistra 2.0**, approvata dalla Giunta Regionale il 28 dicembre 2023, con Deliberazione n. 1989 e pubblicata sul B.U.R.P. n. 3 dell’8 gennaio 2024, così come richiamate nel Disegno di Legge n.47 “Misure di promozione in materia di innovazione aperta”, approvato dalla Giunta Regionale l’11 marzo 2024.

La gestione del presente Avviso è di competenza della Regione Puglia – Dipartimento Sviluppo Economico – Sezione Ricerca e Relazioni Internazionali.

Art. 1 – Finalità, riferimenti normativi e regimi di aiuto

Il presente Avviso si colloca nell’ambito delle politiche della Regione Puglia volte a promuovere lo sviluppo dell’ecosistema dell’innovazione pugliese. In particolare, la Regione Puglia, al fine di promuovere la crescita economico-produttiva regionale nell'ambito della Strategia di Specializzazione Intelligente e in linea con gli orientamenti unionali in tema di innovazione, intende diffondere l'approccio strategico dell'Open Innovation implementando iniziative legate ad attività di "ricerca e sviluppo", per cogliere proficuamente le opportunità offerte dai nuovi contesti e rispondere attivamente ai cambiamenti in atto a livello sociale, digitale e tecnologico, e concorrendo a trovare soluzioni per le emergenti sfide dell'innovazione.

Negli ultimi decenni, l'intensificarsi della globalizzazione ed il conseguente aumento esponenziale della concorrenza ha indotto le imprese a puntare su un approccio collaborativo volto a fare innovazione sulla scorta di un processo basato su "flussi di conoscenza" in entrata ed in uscita, in cui gli interessi di ogni singola azienda si intrecciano con quelli dei competitors, dei fornitori, delle università e degli altri organismi di ricerca e sviluppo, nonché degli utenti finali, secondo dinamiche di connessione ed interazione continue e tali da creare un "cortocircuito virtuoso" che stimoli tutti gli stakeholders ad interagire proficuamente.

Attraverso la sollecitazione regionale si intende sostenere tale approccio collaborativo con un percorso di sperimentazione ulteriore rispetto a quanto realizzato dalla Regione Puglia in passato (“Partenariati Regionali per l’Innovazione”, “Apulian ICT Living Labs”, “Cluster Tecnologici Regionali”, “Innolabs” e “Innonetwork” e infine “Reti – Sostegno alla ricerca collaborativa”).

Il sistema della ricerca regionale ha prodotto e produce, anche grazie al sostegno finanziario dei fondi strutturali, un consistente portafoglio di risultati di ricerca e brevetti di cui occorre garantire l’impiego industriale e la valorizzazione commerciale. Lasciando da parte i risultati della ricerca il cui stadio di sviluppo è ancora troppo embrionale, in molti casi le prestazioni dei prodotti realizzati richiedono di essere testate per le applicazioni di interesse, o richiedono elementi di validazione come misure, certificazioni, test di sicurezza e affidabilità, valutazioni di costi per lo scale-up industriale.

A rimedio del sottoutilizzo dei brevetti, negli ultimi anni si sono intensificate le iniziative, promosse a livello nazionale e a livello regionale, dirette al sostegno di programmi di valorizzazione dei brevetti tramite il finanziamento di progetti di Proof-of-Concept (PoC). I PoC sono indirizzati all’innalzamento del livello di maturità delle invenzioni brevettate dai soggetti appartenenti al mondo della ricerca, affinché possano diventare oggetto di successive azioni di sviluppo anche, e soprattutto, da parte del sistema imprenditoriale.

Tuttavia, per giungere ad un obiettivo apprezzabile spesso non è sufficiente un progetto su piccola scala, qual è quello oggetto del PoC, ma per realizzare il completamento del percorso innovativo sono necessari veri e propri progetti di sviluppo sperimentale, da realizzare in concorso tra il mondo della ricerca e il sistema industriale, attraverso i quali dare soluzione alla concreta implementazione industriale e valorizzazione sul mercato.

E’ altresì importante che l’incontro tra il sistema della ricerca che ha dato origine a brevetti (registrati o in corso di registrazione) e le imprese detentrici di un effettivo interesse industriale, di sfruttamento della soluzione innovativa sottesa a detti brevetti, sia sostenuto attraverso il processo c.d. della “open innovation”, vale a dire ad un modello di innovazione che spinga le imprese all’apertura verso strumenti e competenze provenienti dall’esterno, in particolare da start-up, università, istituti di ricerca, consulenti e altre aziende, concorrenti e no,

superando il limite dello sfruttamento interno delle idee, ma tenendo in considerazione anche percorsi verso il mercato esterni ai propri confini o alternativi al proprio modello di business.

Da tali premesse nasce l’idea di sperimentare una nuova forma di sostegno pubblico focalizzato sull’incontro tra fabbisogni di innovazione e soluzioni tecnologiche, che si avvalga della piattaforma digitale regionale dedicata alla innovazione aperta e, nelle more della sua realizzazione, di un “Catalogo delle sfide e delle opportunità”, al fine di promuovere collaborazioni e partenariati e di attivare processi di cross fertilization.

Si intende infatti favorire il matching tra domanda di innovazione e offerta innovativa, peraltro valorizzando le risorse e le competenze presenti sul territorio, ed accelerando processi innovativi già in atto, e di consentire contatti diretti ed immediati tra tutti gli attori dei processi di innovazione (imprese, Università e centri di ricerca, pubbliche amministrazioni) interessati a svolgere un ruolo attivo nelle politiche di ricerca e innovazione.

Tutto ciò premesso, la Sezione Ricerca e Relazioni Internazionali della Regione Puglia intende istituire un **“Catalogo delle sfide e delle opportunità”**, di seguito Catalogo, costituito dalla Sezione “Innovazione” (Linea A) e dalla Sezione “Sviluppo” (Linea B), in cui saranno rispettivamente pubblicate:

A. **Innovazione (Linea A)**: le “sfide” determinate da fabbisogni di innovazione espressi da soggetti giuridici (imprese, Organismi di Ricerca e pubbliche amministrazioni) vale a dire le esigenze di incorporare nuove tecnologie all’interno del sistema aziendale, nei propri prodotti e/o processi, per realizzare soluzioni ad alto impatto;
B. **Sviluppo (Linea B)**: le “opportunità” determinate dalle soluzioni tecnologiche, risultato di precedenti ricerche condotte da start up, spin off o comunque imprese, ma anche da istituzioni di ricerca (OdR pubblici o privati), preferibilmente oggetto di brevetti già registrati o in corso di registrazione, di cui vengano evidenziate le possibilità di valorizzazione, utilizzo e sfruttamento sul mercato, anche in contesti diversi da quello per cui erano state originariamente progettate e realizzate, o di cui sia possibile moltiplicare l’impatto attraverso l’incremento del livello di maturità tecnologica secondo la scala di TRL.

L’istituzione del “Catalogo delle sfide e delle opportunità” ha la finalità di favorire il matching tra domanda di innovazione e offerta innovativa, peraltro valorizzando le risorse e le competenze presenti sul territorio, ed accelerando processi innovativi già in atto.

L’Avviso “Fabbisogni” si pone, infatti, l’obiettivo di fornire lo strumento di incontro tra chi esprime un fabbisogno di innovazione e chi dispone di una soluzione tecnologica potenzialmente idonea ad essere ulteriormente valorizzata, anche in contesti diversi da quello per cui era stata originariamente progettata e realizzata. I due diversi punti di vista, il cui incontro potrebbe alimentare concreti processi di ricerca industriale e sviluppo sperimentale, una volta raccolti attraverso la sollecitazione dell’Avviso “Fabbisogni”, sono pubblicati nel Catalogo.

Il presente Avviso ha pertanto uno scopo esclusivamente esplorativo, e non comporta l’instaurazione di posizioni giuridiche in capo ai partecipanti al procedimento, né l’insorgere in capo alla Regione Puglia di qualsivoglia obbligo giuridico.

Sia le sfide che le opportunità pubblicate nel Catalogo dovranno ricadere in una delle filiere dell’innovazione della Smart Puglia 2030:

- **Manifattura sostenibile**
  (Meccanica avanzata, elettronica e automazione/Automotive/Aerospazio/Agroalimentare/ Sistema casa/Sistema moda)
- **Salute dell’uomo e dell’ambiente**
  (Industria della salute e del benessere/ Sistemi energetici e ambientali)
- **Comunità digitali, creative e inclusive**
  (Industrie culturali, creative e del turismo/Servizi avanzati)

In linea con la Strategia regionale per la Specializzazione intelligente "SmartPuglia 2030", il presente Avviso è orientato ad affrontare le **sfide prioritarie** così definite:

- la sfida della **salute e della qualità della vita**, contrastando il degrado ambientale, promuovendo stili di vita salutari e approcci preventivi alla diffusione delle malattie infettive e di quelle non trasmissibili, come il cancro, le malattie respiratorie croniche, le malattie cardiovascolari e il diabete, attrezzandosi per rispondere con tempestività ed efficacia a nuove epidemie, catastrofi naturali e altre emergenze sanitarie,

facendosi carico delle fasce di popolazione più fragili e delle problematiche di dipendenza e disagio mentale, soprattutto tra i giovani.

- la sfida sociale dell’**invecchiamento** e della **disabilità** in generale, anche attraverso il superamento di barriere nel campo dello “active and healthy ageing”, identificando soluzioni trasversali, mettendo in comunicazione settori, competenze e strumenti diversi e favorendo lo scambio di buone pratiche attraverso un ampio sforzo collaborativo orientato ai risultati;
- la sfida **ambientale** in senso lato, puntando allo sviluppo di competenze e alla identificazione di soluzioni tecnologiche innovative che supportino lo sviluppo del tessuto produttivo tutelando contemporaneamente l’ambiente, nel quadro dell’obiettivo europeo di riduzione al 2030 di almeno il 40% delle emissioni di gas serra (rispetto ai livelli del 1990);
- la sfida della **transizione energetica**, che si concretizza negli obiettivi europei 2021-2030 di incremento della quota di energie rinnovabili almeno del 30% e di miglioramento dell'efficienza energetica di almeno il 32,5%, oltre al già citato obiettivo di riduzione delle emissioni, rispetto al quale il nostro Paese si è impegnato a una graduale cessazione della produzione elettrica basata sul carbone entro il 2025;
- la sfida della **circolarità**, che implica un ripensamento del modello lineare di produzione e consumo di beni, spesso indifferente ai costi delle esternalità negative che è in grado di generare, e l’adozione di modelli che rendano circolare il ciclo di vita dei prodotti e dei servizi, riducendo al minimo il consumo di materie prime e risorse e la produzione di rifiuti; una sfida che riguarda tutti i settori dell’economia regionale e che richiede lo sviluppo di nuove competenze e capacità di governance e che può al tempo stesso generare nuove opportunità di lavoro nei campi della condivisione (*sharing economy*), del prestito, riutilizzo, riparazione, ricondizionamento e riciclo dei materiali e dei prodotti.

Dal punto di vista attuativo delle politiche delineate nella Smart Puglia 2030, in particolare, il presente Avviso riferisce alle seguenti **priorità:**

- Promuovere i processi di innovazione nelle PMI attraverso lo sviluppo di progettualità condivise con il sistema della ricerca e le grandi imprese;
- Promuovere attività di *open innovation* e *cross fertilization* fra filiere (salute, ambiente, agroalimentare, servizi avanzati, meccanica avanzata, elettronica e automazione…);
- Favorire meccanismi di ricerca e sviluppo centrati sui bisogni degli utenti e sulla domanda pubblica di servizi (cittadini, PA, ecc.).

Art. 2 - Definizioni

Ai fini del presente Avviso, si definisce:

a) per **“Organismi di Ricerca”** (in sigla **OdR**) si intende un'entità (ad esempio, università o istituti di ricerca, agenzie incaricate del trasferimento di tecnologia, intermediari dell'innovazione, entità collaborative reali o virtuali orientate alla ricerca), indipendentemente dal suo status giuridico (costituito secondo il diritto privato o pubblico) o fonte di finanziamento, la cui finalità principale consiste nello svolgere in maniera indipendente attività di ricerca fondamentale, di ricerca industriale o di sviluppo sperimentale o nel garantire un'ampia diffusione dei risultati di tali attività mediante l'insegnamento, la pubblicazione o il trasferimento di conoscenze. Qualora tale entità svolga anche attività economiche, il finanziamento, i costi e i ricavi di tali attività economiche devono formare oggetto di contabilità separata. Le imprese in grado di esercitare un'influenza decisiva su tale entità, ad esempio in qualità di azionisti o di soci, non possono godere di alcun accesso preferenziale ai risultati generati.

b) per **“Proof of Concept” (**in sigla **PoC)** si intende la realizzazione di uno studio con cui tracciare un progetto, testarne le relative soluzioni tecnologiche e di mercato al fine di dimostrarne la fattibilità, anche attraverso un prototipo, un pilot o l’MVP (Minimum Viable Product);

c) per **“Technology Readiness Level” (**in sigla **TRL)** si intende una metrica riconosciuta a livello internazionale di valutazione del grado di maturità tecnologica di un prodotto o processo. È basata su una scala di valori da 1 a 9, dove 1 è il più basso (ricerca di base) e 9 il più alto (prima produzione).

Art. 3 – Dotazione finanziaria

Il presente Avviso non prevede il riconoscimento di agevolazioni, ed è pertanto sprovvisto di dotazione finanziaria.

Art. 4 – Normativa di riferimento

Le seguenti disposizioni costituiscono la base giuridica dell’Avviso “Fabbisogni” e del “Catalogo delle sfide e delle opportunità”, conseguentemente prodotto:

- Legge 7 agosto 1990, n. 241 e ss.mm.ii. “Nuove norme sul procedimento amministrativo”;
- Decreto del Presidente della Repubblica del 28/12/2000, n. 445 “Disposizioni legislative in materia di documentazione amministrativa”;
- Regolamento UE 2016/679 del 27 aprile 2016 del Parlamento Europeo e del Consiglio (GDPR – General Data Protection Regulation) relativo alla protezione delle persone fisiche con riguardo al trattamento dei dati personali, nonché alla libera circolazione di tali dati e che abroga la direttiva 95/46/CE;
- Decreto Legislativo del 30 giugno 2003, n. 196 “Codice in materia di protezione dei dati personali”, relativamente ai principi applicabili ai trattamenti effettuati dai soggetti pubblici, così come modificato dal Decreto Legislativo n. 101 del 10 agosto 2018 “Disposizioni per l'adeguamento della normativa nazionale alle disposizioni del Regolamento (UE) 2016/679 del Parlamento Europeo e del Consiglio, del 27 aprile 2016, relativo alla protezione delle persone fisiche con riguardo al trattamento dei dati personali, nonché alla libera circolazione di tali dati e che abroga la Direttiva 95/46/CE;
- Legge Regionale del 20 giugno 2008, n. 15 “Principi e linee guida in materia di trasparenza dell’attività amministrativa nella Regione Puglia;
- Regolamento regionale del 29 settembre 2009, n. 20 “Regolamento attuativo della Legge Regionale n. 15 del 20/06/2008 Principi e linee guida in materia di trasparenza dell’attività amministrativa nella Regione Puglia”;
- Regolamento regionale del 4 giugno 2015, n.13 recante “Regolamento per la disciplina del procedimento amministrativo”;
- Deliberazione di Giunta Regionale n.315 del 13 marzo 2018 “Modificazione tabella “A” “elenco dei procedimenti per i quali sono previsti diversi termini di conclusione”, allegata al Regolamento regionale 4 giugno 2015, n.13 “Regolamento per la disciplina del procedimento amministrativo”;
- Deliberazione di Giunta Regionale del 15 maggio 2018, n. 794 concernente il “Regolamento (UE) 2016/679 del Parlamento Europeo e del Consiglio del 27 aprile 2016 Protezione delle persone fisiche con riguardo al trattamento dei dati personali, nonché alla libera circolazione di tali da e che abroga la direttiva 95/46/CE (regolamento generale sulla protezione dei dati) – Variazione di bilancio. Nomina del Responsabile della Protezione dei dati;
- Deliberazione di Giunta Regionale del 29 maggio 2018, n. 909 avente ad oggetto “RGPD 2016/679. Conferma nomina dei Responsabili del trattamento dei dati anche ai sensi dell’art. 28 del RGPD e istituzione del Registro delle attività di trattamento, in attuazione dell’art. 30 del RGPD”;
- Deliberazione di Giunta Regionale del 9 dicembre 2019, n. 2297 recante “Nomina del Responsabile della Protezione dei dati (RPD) della Regione Puglia”;
- Deliberazione della Giunta Regionale del 15 settembre 2021, n.1466 “Approvazione del documento strategico “AGENDA DI GENERE. Strategia Regionale per la Parità di Genere in Puglia””;
- Deliberazione della Giunta Regionale del 27 aprile 2022, n.569 recante Strategia regionale per la specializzazione intelligente - approvazione del documento “SmartPuglia 2030 – Strategia di Specializzazione intelligente (S3)”;
- Deliberazione della Giunta Regionale del 27 novembre 2023, n.1670 “Approvazione della Strategia Regionale di Sviluppo Sostenibile (SRSvS) della Puglia (art. 34 del D.Lgs. 152/2006 e s.m.i.)”;
- Deliberazione di Giunta Regionale 8 agosto 2023, n. 1213 (“MareAsinistra. Strategia di attrazione e valorizzazione dei talenti in Puglia. Approvazione del documento preliminare, attivazione del processo partecipativo e linee di indirizzo”);

- Deliberazione di Giunta Regionale 28 dicembre 2023, n. 1989 (“#MareAsinistra. Strategia di attrazione e valorizzazione dei talenti in Puglia. Approvazione del documento strategico - #mareAsinistra 2.0 a valle degli esiti della consultazione pubblica”).
- Deliberazione della Giunta Regionale del 20 aprile 2022, n. 556 con cui la Giunta Regionale ha approvato la proposta di Programma Regionale FESR-FSE+ 2021-2027 (PR), comprensiva di Rapporto Ambientale ed ha, tra l’altro, individuato l’Autorità di Gestione (AdG) del Programma nel Dirigente pro-tempore della Sezione Programmazione Unitaria;
- Deliberazione della Giunta Regionale del 27 aprile 2022, n.569 recante Strategia regionale per la specializzazione intelligente - approvazione del documento “SmartPuglia 2030 – Strategia di Specializzazione intelligente (S3)”;
- Deliberazione della Giunta Regionale del 7 dicembre 2022, n. 1812 che prende atto della Decisione di approvazione del PR Puglia FESR-FSE 2021-2027 da parte della Commissione Europea;
- Deliberazione della Giunta Regionale del 11 novembre 2024 n.1501 avente ad oggetto “Programmazione Regionale FESR FSE+ 2021 – 2027. Presa d’atto decisione di esecuzione della Commissione Europea C (2024) 6752 e conseguente adeguamento del sistema di governance del PR Puglia FESR FSE+ 2021-2027”..

Art. 5 - Soggetti ammessi a presentare le istanze

1. Sono ammessi a presentare istanze di pubblicazione per la Linea A “Innovazione” del Catalogo:
   - le **imprese**, indipendentemente dalla loro dimensione;
   - gli **Organismi di Ricerca** (OdR) pubblici e privati;
   - le **pubbliche amministrazioni**.
2. Possono presentare istanze di pubblicazione per la Linea B “Sviluppo”:
   - le **imprese**, indipendentemente dalla loro dimensione;
   - i **liberi professionisti**, in quanto equiparati alle piccole e medie imprese come esercenti attività economica, dall’articolo 12, comma 2, della Legge 22 maggio 2017, n. 81;
   - gli **Organismi di Ricerca** (OdR) pubblici e privati.
3. Costituiscono requisiti di ammissibilità per le imprese:
   a. l’essere regolarmente costituite;
   b. l’iscrizione alla CCIAA competente per territorio;
   c. l’esercizio di un’attività economica, rientrante fra quelle identificate dai codici ISTAT ATECO 2007 (aggiornato al 2022) di cui all’**Allegato 1** (Codici ATECO attività ammissibili).
4. Non sono previsti limiti al numero di istanze presentabili da ciascun soggetto, anche per la medesima Linea.

Art. 6 - Requisiti di ammissibilità

1. Le istanze sono presentate con la compilazione on-line di un formulario, distinto nelle due configurazioni Sfida/Opportunità.
2. Sia le sfide che le opportunità dovranno essere contestualizzate rispetto alla **coerenza con Smart Puglia 2030**, e precisamente essere riferite:
   a. a una delle tre aree prioritarie di riferimento nella Smart Puglia 2030, così articolate:
      - Manifattura sostenibile (Meccanica avanzata, elettronica e automazione/Automotive/Aerospazio/ Agroalimentare/Sistema casa/Sistema moda);

- Salute dell’uomo e dell’ambiente (Industria della salute e del benessere/Sistemi energetici e ambientali);
- Comunità digitali, creative e inclusive (Industrie culturali, creative e del turismo/Servizi avanzati);

b. alle sfide poste dalle politiche regionali dell’innovazione:

- AMBIENTE (Contrasto e mitigazione del cambiamento climatico - Consumi e produzioni responsabili, sostenibili e circolari -Città e territori intelligenti e sostenibili - Uso efficiente delle risorse idriche - Energia pulita ed accessibile - Tutela dell'ambiente marino e terrestre e della biodiversità - Contrasto al degrado dei suoli agricoli e sicurezza alimentare);
- SOCIETA’ (Inclusione sociale e contrasto alle nuove forme di povertà, discriminazione e disuguaglianza - Rafforzamento del protagonismo giovanile nella società e nelle istituzioni - Qualità ed efficacia del sistema formativo - Contrasto al digital divide - Contrasto allo spopolamento - Tutela dell’identità culturale delle città e dei territori - Tutela e valorizzazione del patrimonio culturale, paesaggistico e naturalistico dei territori);
- ECONOMIA E LAVORO (Promozione e tutela del lavoro giovanile e femminile - Imprese e infrastrutture innovative - Sicurezza informatica e protezione della privacy - Aggiornamento e riqualificazione delle competenze dei lavoratori);
- SALUTE E BENESSERE (Salute lungo l’intero arco della vita- Stili di vita salutari, educazione e prevenzione - Diagnosi precoce e cura di malattie non trasmissibili e degenerative - Prevenzione e difesa dalle malattie infettive - Prevenzione e contrasto del disagio mentale - Resilienza dei sistemi sanitari);

c. ad uno dei tre grandi temi unificanti descritti nella Smart Puglia 2030:

- la transizione verso un sistema produttivo e dei servizi in grado di associare l’efficienza e la competitività alla sostenibilità ambientale e alla circolarità;
- la sostenibilità e la resilienza delle città e dei territori, coniugate da un lato con la crescita della qualità della vita e della coesione e inclusione sociale e dall’altro con la salvaguardia dell’ambiente e la tutela della biodiversità;
- la salute e il benessere della società regionale, coniugando promozione di stili di vita salutari e di un invecchiamento attivo, approcci alla cura centrati sulla persona, e un sistema sanitario moderno e resiliente.

3. L’**istanza di pubblicazione nella Linea A “Innovazione” del Catalogo** dovrà evidenziare la rispondenza del fabbisogno espresso almeno ad uno dei seguenti ambiti:

   a. sostenibilità ambientale ed economia circolare;

   b. ibridazione tra la filiera dell’industria della salute e servizi sanitari e le filiere della meccanica avanzata, elettronica e automazione e dei servizi avanzati, finalizzate allo sviluppo di nuovi prodotti e servizi nell’ambito della robotica medica e delle tecnologie per la riabilitazione;

   c. creazione e rafforzamento delle filiere verticali e orizzontali nei diversi settori del sistema produttivo regionale o di erogazione dei servizi.

4. L’**istanza di pubblicazione nella Linea B “Sviluppo” del Catalogo** dovrà riguardare preferibilmente soluzioni tecnologiche per le quali:

   a. siano stati concessi brevetti non prima del 1 gennaio 2021;

   b. siano state presentate domande nazionali di brevetto (UIBM) per invenzione industriale depositate a partire dal 1 gennaio 2020, con un rapporto di ricerca con esito “non negativo”;

   c. siano state presentate domande di brevetto europeo (EPO) o domande internazionali di brevetto (WIPO) depositate a partire dal 1 gennaio 2020, con un rapporto di ricerca con esito “non negativo”, anche di estensione di precedente domanda nazionale di brevetto.

5. Deve essere specificato se si tratta di brevetti in co-titolarità con persone fisiche, enti privati (es. fondazioni), o con altre imprese che si trovano già in una situazione collaborativa relativamente al processo di co-sviluppo e co-creazione dell’innovazione.

6. In caso di co-titolarità del brevetto concesso/richiesto, è necessario comprovare documentalmente l’accordo da cui risulti che il soggetto che presenta l’istanza dispone dei diritti di utilizzo del titolo in comproprietà, o presentando dichiarazione resa secondo l’**Allegato 4** “Dichiarazione contitolare brevetto”.
7. In ogni caso non sono ammissibili le istanze relative a tecnologie i cui brevetti risultino già ceduti in licenza (esclusiva o parziale), al momento di presentazione dell’istanza.

Art. 7 - Modalità e termini di presentazione della istanza

1. I soggetti di cui al precedente articolo 5 presentano apposita istanza di pubblicazione nel “Catalogo delle sfide e delle opportunità”, **a partire dalle ore 14:00 del giorno 30 gennaio 2025**, esclusivamente in via telematica, utilizzando il servizio on-line disponibile su https://moduli.regione.puglia.it.
2. L’istanza, disponibile sul servizio on-line, deve essere presentata specificando se riferita alla Linea A “Innovazione” (secondo il format cui all’**Allegato 2)** o alla Linea B “Sviluppo” (secondo il format cui all’**Allegato 3**), con le seguenti modalità:
   a. resa nella forma dell’autocertificazione, ai sensi del D.P.R n. 445/2000 e con le responsabilità previste dagli artt. 75 e 76 dello stesso Decreto;
   b. compilata in ogni parte;
   c. sottoscritta, mediante firma digitale, dal legale rappresentante o da suo delegato (in tal caso allegando il documento di delega);
   d. inoltrata in via telematica, utilizzando il servizio on-line sopra richiamato, accedendo tramite SPID, CIE o CNS.
3. Sono escluse altre forme di presentazione delle istanze di ammissione al presente Avviso.
4. L’Avviso rimane aperto alla ricezione delle istanze ed il Catalogo aggiornato periodicamente, così come disposto al successivo articolo 9.
5. L’istanza e la scheda devono essere redatte in lingua italiana.
6. La scheda è compilata on-line. Si precisa che aver compilato tutti i moduli della procedura telematica, senza aver allegato l’istanza firmata digitalmente, costituirà motivo di esclusione della stessa.
7. Per assistenza sull’utilizzo della procedura telematica, sarà attivo il servizio on line Supporto Tecnico. Il supporto tecnico è prestato entro 5 giorni lavorativi dalla ricezione della richiesta, salvo periodi di sospensione del servizio che saranno comunicati sulla piattaforma informatica.

Art. 8 - Modalità istruttoria per la pubblicazione nel Catalogo

1. L’inserimento nel Catalogo e la relativa pubblicazione ai sensi del presente Avviso è effettuata da una apposita Segreteria di redazione nominata dalla Dirigente della Sezione Ricerca e Relazioni Internazionali.
2. La Segreteria di redazione procede prioritariamente per ogni istanza alla verifica delle condizioni di cui ai precedenti articoli 5, 6 e 7, seguendo l’ordine cronologico di ricezione.
3. La Segreteria di redazione si riserva di effettuare idonei controlli a campione sulle dichiarazioni sostitutive, rese ai sensi degli artt. 46 e 47 del D.P.R 28 dicembre 2000 n.445.
4. Sono considerate non pubblicabili le istanze:
   a) presentate da soggetti privi dei requisiti previsti all’art. 5 del presente Avviso;
   b) non rispondenti a quanto previsto all’art.6 del presente Avviso;
   c) presentate con modalità differenti da quelle riportate all’art. 7 del presente Avviso;
   d) irregolari in relazione alle disposizioni previste dalla normativa di riferimento in materia di dichiarazioni sostitutive.
5. Ferme restando le specifiche cause di non ammissibilità sopra riportate, l’eventuale mancanza e/o incompletezza dei documenti allegati può essere sanata attraverso la procedura del soccorso istruttorio. Al

richiedente è fissato un termine affinché siano resi, integrati o regolarizzati, i documenti richiesti. In caso di mancato o tardivo riscontro, l’istanza di pubblicazione si considera esclusa.

6. Il mancato inserimento nel Catalogo è tempestivamente comunicato all’interessato mediante PEC, nella quale saranno specificate le motivazioni sulla cui base è stata disposta l’esclusione.
7. Le istanze verificate con esito positivo in merito alla completezza delle informazioni richieste, ai requisiti richiesti dal presente Avviso, ed alla coerenza con gli obiettivi dell’intervento e con le indicazioni derivanti da Smart Puglia 2030, saranno quindi pubblicate nel "Catalogo delle sfide e delle opportunità".
8. La costituzione del Catalogo non intende porre in essere alcuna procedura concorsuale e non prevede graduatorie, attribuzione di punteggi o altre classificazioni di merito. Pertanto l’inserimento all’interno del Catalogo non fa maturare, in alcun caso, diritti, pretese, aspettative di qualsiasi genere da parte del soggetto istante.
9. L’inserimento nel suddetto Catalogo non costituisce di per sé titolo per la concessione di contributi finanziari o sovvenzioni da parte della Regione Puglia.

Art. 9 Periodo di validità, aggiornamento e cancellazione dal Catalogo

1. Il Catalogo di cui al presente Avviso ha validità a far data dalla prima pubblicazione sul sito istituzionale della Regione Puglia e fino alla chiusura definitiva della Programmazione Regionale 2021-2027.
2. Il Catalogo sarà aggiornato con cadenza mensile.
3. La cancellazione dal Catalogo può essere disposta su domanda del soggetto interessato.

Art. 10 Pubblicità

1. Al presente Avviso, unitamente a tutti i suoi allegati, è data pubblicità mediante pubblicazione sul Bollettino Ufficiale della Regione Puglia (BURP), sul sito web istituzionale della Regione Puglia (www.regione.puglia.it) e sul sito web tematico (https://www.regione.puglia.it/web/ricerca-e-relazioni-internazionali/).
2. Sui medesimi siti sono pubblicizzate eventuali comunicazioni e/o informazioni relative al presente Avviso. Tutte le comunicazioni della procedura in parola hanno valore di notifica a tutti gli effetti di legge.

Art. 11 - Trattamento dei dati

1. In conformità con il Regolamento sulla protezione dei dati dell'UE GDPR (UE) 2016/679 e la sua legislazione di supporto, i dati raccolti sono trattati in modo equo e non utilizzati in modi che esulano dall'ambito della formazione del Catalogo, per il quale i dati vengono raccolti. Gli indirizzi email e i dati personali non sono divulgati o condivisi con terze parti.
2. Il trattamento dei dati, quindi, è necessario ai fini dell’esecuzione di un compito di interesse pubblico o connesso all’esercizio di pubblici poteri di cui è investito il titolare del trattamento individuato al comma successivo, ivi incluse le finalità di archiviazione, di ricerca storica e di analisi per scopi statistici, e conseguentemente non sussiste alcun obbligo ad acquisire il consenso scritto degli interessati.
3. I dati richiesti dal presente Avviso sono utilizzati esclusivamente per le finalità previste dall’Avviso stesso, nonché per inviare periodicamente aggiornamenti relativi all’istanza presentata, adottando modalità di trattamento strettamente necessarie a tali finalità, e saranno oggetto di trattamento - svolto con o senza l’ausilio di strumenti informatici - nel pieno rispetto della normativa sopra richiamata e degli obblighi di riservatezza ai quali è tenuta la Pubblica Amministrazione.
4. Qualora la Regione Puglia debba avvalersi di altri soggetti per l'espletamento delle operazioni relative al trattamento, l'attività di tali soggetti sarà in ogni caso conforme alle disposizioni di legge vigenti. Per le predette finalità i dati personali possono essere comunicati a soggetti terzi, che li gestiranno quali responsabili del trattamento, esclusivamente per le finalità medesime.

5. Il titolare del trattamento dati è la Regione Puglia, con sede in Bari - Lungomare Nazario Sauro n. 33, legalmente rappresentata dal Presidente pro tempore della Giunta Regionale.
6. Il designato del trattamento per i dati inerenti ai procedimenti in carico alla Sezione Ricerca e Relazioni Internazionali è il Dirigente pro tempore della Sezione stessa.
7. Il Responsabile della protezione dei dati (“RDP”), nominato con DGR n. 2297/2019, è l’avv. Rossella Caccavo, contattabile inviando una mail all’indirizzo rdp@regione.puglia.it.
8. Ai partecipanti sono riconosciuti i diritti di cui agli artt. 15-22 del GDPR, in particolare, il diritto di accedere ai propri dati personali, di chiederne la rettifica, l’aggiornamento e la cancellazione, se incompleti, erronei o accolti in violazione della legge, nonché di opporsi al loro trattamento per motivi legittimi, rivolgendo le richieste al Responsabile della Protezione dei Dati (rdp@regione.puglia.it). Gli interessati, ricorrendone i presupposti, hanno, altresì, il diritto di proporre reclamo al Garante per la protezione dei dati personali quale autorità di controllo secondo le procedure previste.

Art. 12 - Forme di Tutela giurisdizionale

Per ogni contestazione che dovesse insorgere in ordine all’interpretazione, esecuzione, validità ed efficacia del presente avviso e per qualsiasi controversia legata all’attuazione dello stesso, si elegge quale Foro competente esclusivamente quello di Bari.

Art. 13 Norme di salvaguardia

Il presente Avviso non vincola in alcun modo l’Amministrazione regionale. La stessa può essere sospesa o revocata per esigenze amministrative e giuridiche dell’Amministrazione.

Art. 14 - Responsabile del procedimento

1. Il Responsabile del procedimento relativo al presente Avviso è:
   dott.ssa Silvia Visciano
   Regione Puglia - Dipartimento Sviluppo economico - Sezione Ricerca e Relazioni Internazionali - Corso Sonnino, 177 - 70121 Bari

Art. 15 – Rinvio

Per quanto non espressamente previsto, si rinvia alla normativa comunitaria, nazionale e regionale.

PER INFORMAZIONI:

Regione Puglia – Dipartimento Sviluppo Economico
Sezione Ricerca e Relazioni Internazionali
Corso Sonnino, 177 - 70121 Bari.
PEC: servizio.ricercainnovazione.regione@pec.rupar.puglia.it
Sito internet: www.regione.puglia.it

Si fa presente che tutte le comunicazioni e/o informazioni di carattere generale pubblicate sul sito istituzionale nella pagina dedicata all'Avviso si considerano valide per tutti i destinatari interessati ed hanno valore di notifica a tutti gli effetti di legge.

Allegato 1 – Codici ATECO attività ammissibili

Codice Ateco 2007 aggiornamento 2022	Titolo Ateco 2007 aggiornamento 2022
C	**ATTIVITÀ MANIFATTURIERE**
10	**INDUSTRIE ALIMENTARI**
10.1	**LAVORAZIONE E CONSERVAZIONE DI CARNE E PRODUZIONE DI PRODOTTI A BASE DI CARNE**
10.13	**Produzione di prodotti a base di carne (inclusa la carne di volatili)**
10.13.0	Produzione di prodotti a base di carne (inclusa la carne di volatili)
10.13.00	Produzione di prodotti a base di carne (inclusa la carne di volatili)
10.2	**LAVORAZIONE E CONSERVAZIONE DI PESCE, CROSTACEI E MOLLUSCHI**
10.20	**Lavorazione e conservazione di pesce, crostacei e molluschi**
10.20.0	Lavorazione e conservazione di pesce, crostacei e molluschi mediante surgelamento, salatura eccetera
10.20.00	Lavorazione e conservazione di pesce, crostacei e molluschi mediante surgelamento, salatura eccetera
10.3	**LAVORAZIONE E CONSERVAZIONE DI FRUTTA E ORTAGGI**
10.31	**Lavorazione e conservazione delle patate**
10.31.0	Lavorazione e conservazione delle patate
10.31.00	Lavorazione e conservazione delle patate
10.32	**Produzione di succhi di frutta e di ortaggi**
10.32.0	Produzione di succhi di frutta e di ortaggi
10.32.00	Produzione di succhi di frutta e di ortaggi
10.39	**Altra Lavorazione e conservazione di frutta e di ortaggi**
10.39.0	Lavorazione e conservazione di frutta e di ortaggi (esclusi i succhi di frutta e di ortaggi)
10.39.00	Lavorazione e conservazione di frutta e di ortaggi (esclusi i succhi di frutta e di ortaggi)
10.4	**PRODUZIONE DI OLI E GRASSI VEGETALI E ANIMALI**
10.41	**Produzione di oli e grassi**
10.41.1	Produzione di olio di oliva da olive prevalentemente non di produzione propria
10.41.10	Produzione di olio di oliva da olive prevalentemente non di produzione propria
10.41.2	Produzione di olio raffinato o grezzo da semi oleosi o frutti oleosi prevalentemente non di produzione propria
10.41.20	Produzione di olio raffinato o grezzo da semi oleosi o frutti oleosi prevalentemente non di produzione propria
10.41.3	Produzione di oli e grassi animali grezzi o raffinati
10.41.30	Produzione di oli e grassi animali grezzi o raffinati
10.42	**Produzione di margarina e di grassi commestibili simili**
10.42.0	Produzione di margarina e di grassi commestibili simili
10.42.00	Produzione di margarina e di grassi commestibili simili
10.5	**INDUSTRIA LATTIERO-CASEARIA**
10.51	**Industria lattiero-casearia, trattamento igienico, conservazione del latte**
10.51.1	Trattamento igienico del latte
10.51.10	Trattamento igienico del latte
10.51.2	Produzione dei derivati del latte
10.51.20	Produzione dei derivati del latte
10.52	**Produzione di gelati**
10.52.0	Produzione di gelati senza vendita diretta al pubblico
10.52.00	Produzione di gelati senza vendita diretta al pubblico
10.6	**LAVORAZIONE DELLE GRANAGLIE, PRODUZIONE DI AMIDI E DI PRODOTTI AMIDACEI**
10.61	**Lavorazione delle granaglie**
10.61.1	Molitura del frumento
10.61.10	Molitura del frumento
10.61.2	Molitura di altri cereali
10.61.20	Molitura di altri cereali
10.61.3	Lavorazione del riso
10.61.30	Lavorazione del riso
10.61.4	Altre lavorazioni di semi e granaglie
10.61.40	Altre lavorazioni di semi e granaglie
10.62	**Produzione di amidi e di prodotti amidacei**
10.62.0	Produzione di amidi e di prodotti amidacei (inclusa produzione di olio di mais)
10.62.00	Produzione di amidi e di prodotti amidacei (inclusa produzione di olio di mais)
10.7	**PRODUZIONE DI PRODOTTI DA FORNO E FARINACEI**

Allegato 1 – Codici ATECO attività ammissibili

Codice Ateco 2007 aggiornamento 2022	Titolo Ateco 2007 aggiornamento 2022
10.71	**Produzione di pane; prodotti di pasticceria freschi**
10.71.1	Produzione di prodotti di panetteria freschi
10.71.10	Produzione di prodotti di panetteria freschi
10.71.2	Produzione di pasticceria fresca
10.71.20	Produzione di pasticceria fresca
10.72	**Produzione di fette biscottate e di biscotti; produzione di prodotti di pasticceria conservati**
10.72.0	Produzione di fette biscottate, biscotti; prodotti di pasticceria conservati
10.72.00	Produzione di fette biscottate, biscotti; prodotti di pasticceria conservati
10.73	**Produzione di paste alimentari, di cuscus e di prodotti farinacei simili**
10.73.0	Produzione di paste alimentari, di cuscus e di prodotti farinacei simili
10.73.00	Produzione di paste alimentari, di cuscus e di prodotti farinacei simili
10.8	**PRODUZIONE DI ALTRI PRODOTTI ALIMENTARI**
10.81	**Produzione di zucchero**
10.81.0	Produzione di zucchero
10.81.00	Produzione di zucchero
10.82	**Produzione di cacao, cioccolato, caramelle e confetterie**
10.82.0	Produzione di cacao in polvere, cioccolato, caramelle e confetterie
10.82.00	Produzione di cacao in polvere, cioccolato, caramelle e confetterie
10.83	**Lavorazione del tè e del caffè**
10.83.0	Lavorazione del tè e del caffè
10.83.01	Lavorazione del caffè
10.83.02	Lavorazione del tè e di altri preparati per infusi
10.84	**Produzione di condimenti e spezie**
10.84.0	Produzione di condimenti e spezie
10.84.00	Produzione di condimenti e spezie
10.85	**Produzione di pasti e piatti preparati**
10.85.0	Produzione di pasti e piatti pronti (preparati, conditi, cucinati e confezionati)
10.85.01	Produzione di piatti pronti a base di carne e pollame
10.85.02	Produzione di piatti pronti a base di pesce, inclusi fish and chips
10.85.03	Produzione di piatti pronti a base di ortaggi
10.85.04	Produzione di pizza confezionata
10.85.05	Produzione di piatti pronti a base di pasta
10.85.09	Produzione di pasti e piatti pronti di altri prodotti alimentari
10.86	**Produzione di preparati omogeneizzati e di alimenti dietetici**
10.86.0	Produzione di preparati omogeneizzati e di alimenti dietetici
10.86.00	Produzione di preparati omogeneizzati e di alimenti dietetici
10.89	**Produzione di prodotti alimentari n.c.a.**
10.89.0	Produzione di prodotti alimentari n.c.a.
10.89.01	Produzione di estratti e succhi di carne
10.89.09	Produzione di altri prodotti alimentari n.c.a.
10.9	**PRODUZIONE DI PRODOTTI PER L'ALIMENTAZIONE DEGLI ANIMALI**
10.91	**Produzione di mangimi per l'alimentazione degli animali da allevamento**
10.91.0	Produzione di mangimi per l'alimentazione degli animali da allevamento
10.91.00	Produzione di mangimi per l'alimentazione degli animali da allevamento
10.92	**Produzione di prodotti per l'alimentazione degli animali da compagnia**
10.92.0	Produzione di prodotti per l'alimentazione degli animali da compagnia
10.92.00	Produzione di prodotti per l'alimentazione degli animali da compagnia
11	**INDUSTRIA DELLE BEVANDE**
11.0	**INDUSTRIA DELLE BEVANDE**
11.01	**Distillazione, rettifica e miscelatura degli alcolici**
11.01.0	Distillazione, rettifica e miscelatura degli alcolici
11.01.00	Distillazione, rettifica e miscelatura degli alcolici
11.02	**Produzione di vini da uve**
11.02.1	Produzione di vini da tavola e v.q.p.r.d.

Allegato 1 – Codici ATECO attività ammissibili

Codice Ateco 2007 aggiornamento 2022	Titolo Ateco 2007 aggiornamento 2022
11.02.10	Produzione di vini da tavola e v.q.p.r.d.
11.02.2	Produzione di vino spumante e altri vini speciali
11.02.20	Produzione di vino spumante e altri vini speciali
11.03	**Produzione di sidro e di altri vini a base di frutta**
11.03.0	Produzione di sidro e di altri vini a base di frutta
11.03.00	Produzione di sidro e di altri vini a base di frutta
11.04	**Produzione di altre bevande fermentate non distillate**
11.04.0	Produzione di altre bevande fermentate non distillate
11.04.00	Produzione di altre bevande fermentate non distillate
11.05	**Produzione di birra**
11.05.0	Produzione di birra
11.05.00	Produzione di birra
11.06	**Produzione di malto**
11.06.0	Produzione di malto
11.06.00	Produzione di malto
11.07	**Industria delle bibite analcoliche, delle acque minerali e di altre acque in bottiglia**
11.07.0	Industria delle bibite analcoliche, delle acque minerali e di altre acque in bottiglia
11.07.00	Industria delle bibite analcoliche, delle acque minerali e di altre acque in bottiglia
13	**INDUSTRIE TESSILI**
13.1	**PREPARAZIONE E FILATURA DI FIBRE TESSILI**
13.10	**Preparazione e filatura di fibre tessili**
13.10.0	Preparazione e filatura di fibre tessili
13.10.00	Preparazione e filatura di fibre tessili
13.2	**TESSITURA**
13.20	**Tessitura**
13.20.0	Tessitura
13.20.00	Tessitura
13.3	**FINISSAGGIO DEI TESSILI**
13.30	**Finissaggio dei tessili**
13.30.0	Finissaggio dei tessili, degli articoli di vestiario e attività similari
13.30.00	Finissaggio dei tessili, degli articoli di vestiario e attività similari
13.9	**ALTRE INDUSTRIE TESSILI**
13.91	**Fabbricazione di tessuti a maglia**
13.91.0	Fabbricazione di tessuti a maglia
13.91.00	Fabbricazione di tessuti a maglia
13.92	**Confezionamento di articoli tessili (esclusi gli articoli di abbigliamento)**
13.92.1	Confezionamento di biancheria da letto, da tavola e per l'arredamento
13.92.10	Confezionamento di biancheria da letto, da tavola e per l'arredamento
13.92.2	Fabbricazione di articoli in materie tessili n.c.a.
13.92.20	Fabbricazione di articoli in materie tessili n.c.a.
13.93	**Fabbricazione di tappeti e moquette**
13.93.0	Fabbricazione di tappeti e moquette
13.93.00	Fabbricazione di tappeti e moquette
13.94	**Fabbricazione di spago, corde, funi e reti**
13.94.0	Fabbricazione di spago, corde, funi e reti
13.94.00	Fabbricazione di spago, corde, funi e reti
13.95	**Fabbricazione di tessuti non tessuti e di articoli in tali materie (esclusi gli articoli di abbigliamento)**
13.95.0	Fabbricazione di tessuti non tessuti e di articoli in tali materie (esclusi gli articoli di abbigliamento)
13.95.00	Fabbricazione di tessuti non tessuti e di articoli in tali materie (esclusi gli articoli di abbigliamento)
13.96	**Fabbricazione di articoli tessili tecnici ed industriali**
13.96.1	Fabbricazione di nastri, etichette e passamanerie di fibre tessili
13.96.10	Fabbricazione di nastri, etichette e passamanerie di fibre tessili
13.96.2	Fabbricazione di altri articoli tessili tecnici ed industriali
13.96.20	Fabbricazione di altri articoli tessili tecnici ed industriali

Allegato 1 – Codici ATECO attività ammissibili

Codice Ateco 2007 aggiornamento 2022	Titolo Ateco 2007 aggiornamento 2022
13.99	**Fabbricazione di altri prodotti tessili n.c.a.**
13.99.1	Fabbricazione di ricami
13.99.10	Fabbricazione di ricami
13.99.2	Fabbricazione di tulle, pizzi e merletti
13.99.20	Fabbricazione di tulle, pizzi e merletti
13.99.9	Fabbricazione di feltro e articoli tessili diversi
13.99.90	Fabbricazione di feltro e articoli tessili diversi
14	**CONFEZIONE DI ARTICOLI DI ABBIGLIAMENTO; CONFEZIONE DI ARTICOLI IN PELLE E PELLICCIA**
14.1	**CONFEZIONE DI ARTICOLI DI ABBIGLIAMENTO (ESCLUSO ABBIGLIAMENTO IN PELLICCIA)**
14.11	**Confezione di abbigliamento in pelle**
14.11.0	Confezione di abbigliamento in pelle e similpelle
14.11.00	Confezione di abbigliamento in pelle e similpelle
14.12	**Confezione di indumenti da lavoro**
14.12.0	Confezione di camici, divise ed altri indumenti da lavoro
14.12.00	Confezione di camici, divise ed altri indumenti da lavoro
14.13	**Confezione di altro abbigliamento esterno**
14.13.1	Confezione in serie di abbigliamento esterno
14.13.10	Confezione in serie di abbigliamento esterno
14.13.2	Sartoria e confezione su misura di abbigliamento esterno
14.13.20	Sartoria e confezione su misura di abbigliamento esterno
14.14	**Confezione di biancheria intima**
14.14.0	Confezione di camicie, T-shirt, corsetteria e altra biancheria intima
14.14.00	Confezione di camicie, T-shirt, corsetteria e altra biancheria intima
14.19	**Confezione di altri articoli di abbigliamento ed accessori**
14.19.1	Confezioni varie e accessori per l'abbigliamento
14.19.10	Confezioni varie e accessori per l'abbigliamento
14.19.2	Confezioni di abbigliamento sportivo o indumenti particolari
14.19.21	Fabbricazione di calzature realizzate in materiale tessile senza suole applicate
14.19.29	Confezioni di abbigliamento sportivo o di altri indumenti particolari
14.2	**CONFEZIONE DI ARTICOLI IN PELLICCIA**
14.20	**Confezione di articoli in pelliccia**
14.20.0	Confezione di articoli in pelliccia
14.20.00	Confezione di articoli in pelliccia
14.3	**FABBRICAZIONE DI ARTICOLI DI MAGLIERIA**
14.31	**Fabbricazione di articoli di calzetteria in maglia**
14.31.0	Fabbricazione di articoli di calzetteria in maglia
14.31.00	Fabbricazione di articoli di calzetteria in maglia
14.39	**Fabbricazione di altri articoli di maglieria**
14.39.0	Fabbricazione di pullover, cardigan ed altri articoli simili a maglia
14.39.00	Fabbricazione di pullover, cardigan ed altri articoli simili a maglia
15	**FABBRICAZIONE DI ARTICOLI IN PELLE E SIMILI**
15.1	**PREPARAZIONE E CONCIA DEL CUOIO; FABBRICAZIONE DI ARTICOLI DA VIAGGIO, BORSE, PELLETTERIA E SELLERIA; PREPARAZIONE E TINTURA DI PELLICCE**
15.11	**Preparazione e concia del cuoio; preparazione e tintura di pellicce**
15.11.0	Preparazione e concia del cuoio e pelle; preparazione e tintura di pellicce
15.11.00	Preparazione e concia del cuoio e pelle; preparazione e tintura di pellicce
15.12	**Fabbricazione di articoli da viaggio, borse e simili, pelletteria e selleria**
15.12.0	Fabbricazione di articoli da viaggio, borse e simili, pelletteria e selleria
15.12.01	Fabbricazione di frustini e scudisci per equitazione
15.12.09	Fabbricazione di altri articoli da viaggio, borse e simili, pelletteria e selleria
15.2	**FABBRICAZIONE DI CALZATURE**
15.20	**Fabbricazione di calzature**
15.20.1	Fabbricazione di calzature
15.20.10	Fabbricazione di calzature

Allegato 1 – Codici ATECO attività ammissibili

Codice Ateco 2007 aggiornamento 2022	Titolo Ateco 2007 aggiornamento 2022
15.20.2	Fabbricazione di parti in cuoio per calzature
15.20.20	Fabbricazione di parti in cuoio per calzature
16	**INDUSTRIA DEL LEGNO E DEI PRODOTTI IN LEGNO E SUGHERO (ESCLUSI I MOBILI); FABBRICAZIONE DI ARTICOLI IN PAGLIA E MATERIALI DA INTRECCIO**
16.1	**TAGLIO E PIALLATURA DEL LEGNO**
16.10	**Taglio e piallatura del legno**
16.10.0	Taglio e piallatura del legno
16.10.00	Taglio e piallatura del legno
16.2	**FABBRICAZIONE DI PRODOTTI IN LEGNO, SUGHERO, PAGLIA E MATERIALI DA INTRECCIO**
16.21	**Fabbricazione di fogli da impiallacciatura e di pannelli a base di legno**
16.21.0	Fabbricazione di fogli da impiallacciatura e di pannelli a base di legno
16.21.00	Fabbricazione di fogli da impiallacciatura e di pannelli a base di legno
16.22	**Fabbricazione di pavimenti in parquet assemblato**
16.22.0	Fabbricazione di pavimenti in parquet assemblato
16.22.00	Fabbricazione di pavimenti in parquet assemblato
16.23	**Fabbricazione di altri prodotti di carpenteria in legno e falegnameria per l'edilizia**
16.23.1	Fabbricazione di porte e finestre in legno (escluse porte blindate)
16.23.10	Fabbricazione di porte e finestre in legno (escluse porte blindate)
16.23.2	Fabbricazione di stand, strutture simili per convegni e fiere e altri elementi in legno e di falegnameria per l'edilizia
16.23.21	Fabbricazione di stand e altre strutture simili per convegni e fiere prevalentemente in legno
16.23.22	Fabbricazione di altri elementi in legno e di falegnameria per l'edilizia (esclusi stand e strutture simili per convegni e fiere)
16.24	**Fabbricazione di imballaggi in legno**
16.24.0	Fabbricazione di imballaggi in legno
16.24.00	Fabbricazione di imballaggi in legno
16.29	**Fabbricazione di altri prodotti in legno, sughero, paglia e materiali da intreccio**
16.29.1	Fabbricazione di prodotti vari in legno (esclusi i mobili)
16.29.11	Fabbricazione di parti in legno per calzature
16.29.12	Fabbricazione di manici di ombrelli, bastoni e simili
16.29.19	Fabbricazione di altri prodotti vari in legno (esclusi i mobili)
16.29.2	Fabbricazione dei prodotti della lavorazione del sughero
16.29.20	Fabbricazione dei prodotti della lavorazione del sughero
16.29.3	Fabbricazione di articoli in paglia e materiali da intreccio
16.29.30	Fabbricazione di articoli in paglia e materiali da intreccio
16.29.4	Laboratori di corniciai
16.29.40	Laboratori di corniciai
17	**FABBRICAZIONE DI CARTA E DI PRODOTTI DI CARTA**
17.1	**FABBRICAZIONE DI PASTA-CARTA, CARTA E CARTONE**
17.11	**Fabbricazione di pasta-carta**
17.11.0	Fabbricazione di pasta-carta
17.11.00	Fabbricazione di pasta-carta
17.12	**Fabbricazione di carta e cartone**
17.12.0	Fabbricazione di carta e cartone
17.12.00	Fabbricazione di carta e cartone
17.2	**FABBRICAZIONE DI ARTICOLI DI CARTA E CARTONE**
17.21	**Fabbricazione di carta e cartone ondulato e di imballaggi di carta e cartone**
17.21.0	Fabbricazione di carta e cartone ondulato e di imballaggi di carta e cartone (esclusi quelli in carta pressata)
17.21.00	Fabbricazione di carta e cartone ondulato e di imballaggi di carta e cartone (esclusi quelli in carta pressata)
17.22	**Fabbricazione di prodotti igienico-sanitari e per uso domestico in carta e ovatta di cellulosa**
17.22.0	Fabbricazione di prodotti igienico-sanitari e per uso domestico in carta e ovatta di cellulosa
17.22.00	Fabbricazione di prodotti igienico-sanitari e per uso domestico in carta e ovatta di cellulosa
17.23	**Fabbricazione di prodotti cartotecnici**
17.23.0	Fabbricazione di prodotti cartotecnici

Allegato 1 – Codici ATECO attività ammissibili

Codice Ateco 2007 aggiornamento 2022	Titolo Ateco 2007 aggiornamento 2022
17.23.01	Fabbricazione di prodotti cartotecnici scolastici e commerciali quando l'attività di stampa non è la principale caratteristica
17.23.09	Fabbricazione di altri prodotti cartotecnici
17.24	**Fabbricazione di carta da parati**
17.24.0	Fabbricazione di carta da parati
17.24.00	Fabbricazione di carta da parati
17.29	**Fabbricazione di altri articoli di carta e cartone**
17.29.0	Fabbricazione di altri articoli di carta e cartone
17.29.00	Fabbricazione di altri articoli di carta e cartone
18	**STAMPA E RIPRODUZIONE DI SUPPORTI REGISTRATI**
18.1	**STAMPA E SERVIZI CONNESSI ALLA STAMPA**
18.11	**Stampa di giornali**
18.11.0	Stampa di giornali
18.11.00	Stampa di giornali
18.12	**Altra stampa**
18.12.0	Altra stampa
18.12.00	Altra stampa
18.13	**Lavorazioni preliminari alla stampa e ai media**
18.13.0	Lavorazioni preliminari alla stampa e ai media
18.13.00	Lavorazioni preliminari alla stampa e ai media
18.14	**Legatoria e servizi connessi**
18.14.0	Legatoria e servizi connessi
18.14.00	Legatoria e servizi connessi
18.2	**RIPRODUZIONE DI SUPPORTI REGISTRATI**
18.20	**Riproduzione di supporti registrati**
18.20.0	Riproduzione di supporti registrati
18.20.00	Riproduzione di supporti registrati
19	**FABBRICAZIONE DI COKE E PRODOTTI DERIVANTI DALLA RAFFINAZIONE DEL PETROLIO**
19.20.4	Fabbricazione di emulsioni di bitume, di catrame e di leganti per uso stradale
19.20.40	Fabbricazione di emulsioni di bitume, di catrame e di leganti per uso stradale
20	**FABBRICAZIONE DI PRODOTTI CHIMICI**
20.1	**FABBRICAZIONE DI PRODOTTI CHIMICI DI BASE, DI FERTILIZZANTI E COMPOSTI AZOTATI, DI MATERIE PLASTICHE E GOMMA SINTETICA IN FORME PRIMARIE**
20.11	**Fabbricazione di gas industriali**
20.11.0	Fabbricazione di gas industriali
20.11.00	Fabbricazione di gas industriali (inclusa la produzione di idrogeno esclusivamente da fonti rinnovabili e **limitatamente all'autoconsumo**)
20.12	**Fabbricazione di coloranti e pigmenti**
20.12.0	Fabbricazione di coloranti e pigmenti
20.12.00	Fabbricazione di coloranti e pigmenti
20.13	**Fabbricazione di altri prodotti chimici di base inorganici**
20.13.0	Fabbricazione di altri prodotti chimici di base inorganici
20.13.01	Fabbricazione di uranio e torio arricchito
20.13.09	Fabbricazione di altri prodotti chimici di base inorganici
20.14	**Fabbricazione di altri prodotti chimici di base organici**
20.14.0	Fabbricazione di altri prodotti chimici di base organici
20.14.01	Fabbricazione di alcol etilico da materiali fermentati
20.14.09	Fabbricazione di altri prodotti chimici di base organici n.c.a.
20.15	**Fabbricazione di fertilizzanti e composti azotati**
20.15.0	Fabbricazione di fertilizzanti e composti azotati (esclusa la fabbricazione di compost)
20.15.00	Fabbricazione di fertilizzanti e composti azotati (esclusa la fabbricazione di compost)
20.16	**Fabbricazione di materie plastiche in forme primarie**
20.16.0	Fabbricazione di materie plastiche in forme primarie
20.16.00	Fabbricazione di materie plastiche in forme primarie

Allegato 1 – Codici ATECO attività ammissibili

Codice Ateco 2007 aggiornamento 2022	Titolo Ateco 2007 aggiornamento 2022
20.17	**Fabbricazione di gomma sintetica in forme primarie**
20.17.0	Fabbricazione di gomma sintetica in forme primarie
20.17.00	Fabbricazione di gomma sintetica in forme primarie
20.2	**FABBRICAZIONE DI AGROFARMACI E DI ALTRI PRODOTTI CHIMICI PER L'AGRICOLTURA**
20.20	**Fabbricazione di agrofarmaci e di altri prodotti chimici per l'agricoltura**
20.20.0	Fabbricazione di agrofarmaci e di altri prodotti chimici per l'agricoltura (esclusi i concimi)
20.20.00	Fabbricazione di agrofarmaci e di altri prodotti chimici per l'agricoltura (esclusi i concimi)
20.3	**FABBRICAZIONE DI PITTURE, VERNICI E SMALTI, INCHIOSTRI DA STAMPA E ADESIVI SINTETICI (MASTICI)**
20.30	**Fabbricazione di pitture, vernici e smalti, inchiostri da stampa e adesivi sintetici (mastici)**
20.30.0	Fabbricazione di pitture, vernici e smalti, inchiostri da stampa e adesivi sintetici (mastici)
20.30.00	Fabbricazione di pitture, vernici e smalti, inchiostri da stampa e adesivi sintetici (mastici)
20.4	**FABBRICAZIONE DI SAPONI E DETERGENTI, DI PRODOTTI PER LA PULIZIA E LA LUCIDATURA, DI PROFUMI E COSMETICI**
20.41	**Fabbricazione di saponi e detergenti, di prodotti per la pulizia e la lucidatura**
20.41.1	Fabbricazione di saponi, detergenti e di agenti organici tensioattivi (esclusi i prodotti per toletta)
20.41.10	Fabbricazione di saponi, detergenti e di agenti organici tensioattivi (esclusi i prodotti per toletta)
20.41.2	Fabbricazione di specialità chimiche per uso domestico e per manutenzione
20.41.20	Fabbricazione di specialità chimiche per uso domestico e per manutenzione
20.42	**Fabbricazione di profumi e cosmetici**
20.42.0	Fabbricazione di prodotti per toletta: profumi, cosmetici, saponi e simili
20.42.00	Fabbricazione di prodotti per toletta: profumi, cosmetici, saponi e simili
20.5	**FABBRICAZIONE DI ALTRI PRODOTTI CHIMICI**
20.51	**Fabbricazione di esplosivi**
20.51.0	Fabbricazione di esplosivi
20.51.01	Fabbricazione di fiammiferi
20.51.02	Fabbricazione di articoli esplosivi
20.52	**Fabbricazione di colle**
20.52.0	Fabbricazione di colle
20.52.00	Fabbricazione di colle
20.53	**Fabbricazione di oli essenziali**
20.53.0	Fabbricazione di oli essenziali
20.53.00	Fabbricazione di oli essenziali
20.59	**Fabbricazione di prodotti chimici n.c.a.**
20.59.1	Fabbricazione di prodotti chimici per uso fotografico
20.59.10	Fabbricazione di prodotti chimici per uso fotografico
20.59.2	Fabbricazione di prodotti chimici organici ottenuti da prodotti di base derivati da processi di fermentazione o da materie
20.59.20	Fabbricazione di prodotti chimici organici ottenuti da prodotti di base derivati da processi di fermentazione o da materie
20.59.3	Trattamento chimico degli acidi grassi
20.59.30	Trattamento chimico degli acidi grassi
20.59.4	Fabbricazione di prodotti chimici vari per uso industriale (inclusi i preparati antidetonanti e antigelo)
20.59.40	Fabbricazione di prodotti chimici vari per uso industriale (inclusi i preparati antidetonanti e antigelo)
20.59.5	Fabbricazione di prodotti chimici impiegati per ufficio e per il consumo non industriale
20.59.50	Fabbricazione di prodotti chimici impiegati per ufficio e per il consumo non industriale
20.59.6	Fabbricazione di prodotti ausiliari per le industrie tessili e del cuoio
20.59.60	Fabbricazione di prodotti ausiliari per le industrie tessili e del cuoio
20.59.7	Fabbricazione di prodotti elettrochimici (esclusa produzione di cloro, soda e potassa) ed elettrotermici
20.59.70	Fabbricazione di prodotti elettrochimici (esclusa produzione di cloro, soda e potassa) ed elettrotermici
20.59.9	Fabbricazione di altri prodotti chimici n.c.a.
20.59.90	Fabbricazione di altri prodotti chimici n.c.a. (con riferimento alla fabbricazione di combustibili liquidi solo se ottenuti con il ricorso a scarti di produzione o a sottoprodotti o a rifiuti di origine biologica).
20.6	**FABBRICAZIONE DI FIBRE SINTETICHE E ARTIFICIALI**
20.60	**Fabbricazione di fibre sintetiche e artificiali**
20.60.0	Fabbricazione di fibre sintetiche e artificiali
20.60.00	Fabbricazione di fibre sintetiche e artificiali (esclusivamente in ottica di economia circolare)
21	**FABBRICAZIONE DI PRODOTTI FARMACEUTICI DI BASE E DI PREPARATI FARMACEUTICI**

Allegato 1 – Codici ATECO attività ammissibili

Codice Ateco 2007 aggiornamento 2022	Titolo Ateco 2007 aggiornamento 2022
21.1	**FABBRICAZIONE DI PRODOTTI FARMACEUTICI DI BASE**
21.10	**Fabbricazione di prodotti farmaceutici di base**
21.10.0	Fabbricazione di prodotti farmaceutici di base
21.10.00	Fabbricazione di prodotti farmaceutici di base
21.2	**FABBRICAZIONE DI MEDICINALI E PREPARATI FARMACEUTICI**
21.20	**Fabbricazione di medicinali e preparati farmaceutici**
21.20.0	Fabbricazione di medicinali e preparati farmaceutici
21.20.01	Fabbricazione di sostanze diagnostiche radioattive in vivo
21.20.09	Fabbricazione di medicinali ed altri preparati farmaceutici
22	**FABBRICAZIONE DI ARTICOLI IN GOMMA E MATERIE PLASTICHE**
22.1	**FABBRICAZIONE DI ARTICOLI IN GOMMA**
22.11	**Fabbricazione di pneumatici e camere d'aria; rigenerazione e ricostruzione di pneumatici**
22.11.1	Fabbricazione di pneumatici e di camere d'aria
22.11.10	Fabbricazione di pneumatici e di camere d'aria
22.11.2	Rigenerazione e ricostruzione di pneumatici
22.11.20	Rigenerazione e ricostruzione di pneumatici
22.19	**Fabbricazione di altri prodotti in gomma**
22.19.0	Fabbricazione di altri prodotti in gomma
22.19.01	Fabbricazione di suole di gomma e altre parti in gomma per calzature
22.19.09	Fabbricazione di altri prodotti in gomma n.c.a.
22.2	**FABBRICAZIONE DI ARTICOLI IN MATERIE PLASTICHE**
22.21	**Fabbricazione di lastre, fogli, tubi e profilati in materie plastiche**
22.21.0	Fabbricazione di lastre, fogli, tubi e profilati in materie plastiche
22.21.00	Fabbricazione di lastre, fogli, tubi e profilati in materie plastiche
22.22	**Fabbricazione di imballaggi in materie plastiche**
22.22.0	Fabbricazione di imballaggi in materie plastiche
22.22.00	Fabbricazione di imballaggi in materie plastiche
22.23	**Fabbricazione di articoli in plastica per l'edilizia**
22.23.0	Fabbricazione di articoli in plastica per l'edilizia
22.23.01	Fabbricazione di rivestimenti elastici per pavimenti (vinile, linoleum eccetera)
22.23.02	Fabbricazione di porte, finestre, intelaiature eccetera in plastica per l'edilizia
22.23.09	Fabbricazione di altri articoli in plastica per l'edilizia
22.29	**Fabbricazione di altri articoli in materie plastiche**
22.29.0	Fabbricazione di altri articoli in materie plastiche
22.29.01	Fabbricazione di parti in plastica per calzature
22.29.02	Fabbricazione di oggetti per l'ufficio e la scuola in plastica
22.29.09	Fabbricazione di altri articoli in materie plastiche n.c.a.
23	**FABBRICAZIONE DI ALTRI PRODOTTI DELLA LAVORAZIONE DI MINERALI NON METALLIFERI**
23.1	**FABBRICAZIONE DI VETRO E DI PRODOTTI IN VETRO**
23.11	**Fabbricazione di vetro piano**
23.11.0	Fabbricazione di vetro piano
23.11.00	Fabbricazione di vetro piano
23.12	**Lavorazione e trasformazione del vetro piano**
23.12.0	Lavorazione e trasformazione del vetro piano
23.12.00	Lavorazione e trasformazione del vetro piano
23.13	**Fabbricazione di vetro cavo**
23.13.0	Fabbricazione di vetro cavo
23.13.00	Fabbricazione di vetro cavo
23.14	**Fabbricazione di fibre di vetro**
23.14.0	Fabbricazione di fibre di vetro
23.14.00	Fabbricazione di fibre di vetro
23.19	**Fabbricazione e lavorazione di altro vetro (incluso vetro per usi tecnici), lavorazione di vetro cavo**
23.19.1	Fabbricazione di vetrerie per laboratori, per uso igienico, per farmacia
23.19.10	Fabbricazione di vetrerie per laboratori, per uso igienico, per farmacia

Allegato 1 – Codici ATECO attività ammissibili

Codice Ateco 2007 aggiornamento 2022	Titolo Ateco 2007 aggiornamento 2022
23.19.2	Lavorazione di vetro a mano e a soffio artistico
23.19.20	Lavorazione di vetro a mano e a soffio artistico
23.19.9	Fabbricazione di altri prodotti in vetro (inclusa la vetreria tecnica)
23.19.90	Fabbricazione di altri prodotti in vetro (inclusa la vetreria tecnica)
23.2	**FABBRICAZIONE DI PRODOTTI REFRATTARI**
23.20	**Fabbricazione di prodotti refrattari**
23.20.0	Fabbricazione di prodotti refrattari
23.20.00	Fabbricazione di prodotti refrattari
23.3	**FABBRICAZIONE DI MATERIALI DA COSTRUZIONE IN TERRACOTTA**
23.31	**Fabbricazione di piastrelle in ceramica per pavimenti e rivestimenti**
23.31.0	Fabbricazione di piastrelle in ceramica per pavimenti e rivestimenti
23.31.00	Fabbricazione di piastrelle in ceramica per pavimenti e rivestimenti
23.32	**Fabbricazione di mattoni, tegole ed altri prodotti per l'edilizia in terracotta**
23.32.0	Fabbricazione di mattoni, tegole ed altri prodotti per l'edilizia in terracotta
23.32.00	Fabbricazione di mattoni, tegole ed altri prodotti per l'edilizia in terracotta
23.4	**FABBRICAZIONE DI ALTRI PRODOTTI IN PORCELLANA E IN CERAMICA**
23.41	**Fabbricazione di prodotti in ceramica per usi domestici e ornamentali**
23.41.0	Fabbricazione di prodotti in ceramica per usi domestici e ornamentali
23.41.00	Fabbricazione di prodotti in ceramica per usi domestici e ornamentali
23.42	**Fabbricazione di articoli sanitari in ceramica**
23.42.0	Fabbricazione di articoli sanitari in ceramica
23.42.00	Fabbricazione di articoli sanitari in ceramica
23.43	**Fabbricazione di isolatori e di pezzi isolanti in ceramica**
23.43.0	Fabbricazione di isolatori e di pezzi isolanti in ceramica
23.43.00	Fabbricazione di isolatori e di pezzi isolanti in ceramica
23.44	**Fabbricazione di altri prodotti in ceramica per uso tecnico e industriale**
23.44.0	Fabbricazione di altri prodotti in ceramica per uso tecnico e industriale
23.44.00	Fabbricazione di altri prodotti in ceramica per uso tecnico e industriale
23.49	**Fabbricazione di altri prodotti in ceramica**
23.49.0	Fabbricazione di altri prodotti in ceramica
23.49.00	Fabbricazione di altri prodotti in ceramica
23.5	**PRODUZIONE DI CEMENTO, CALCE E GESSO**
23.51	**Produzione di cemento**
23.51.0	Produzione di cemento
23.51.00	Produzione di cemento
23.52	**Produzione di calce e gesso**
23.52.1	Produzione di calce
23.52.10	Produzione di calce
23.52.2	Produzione di gesso
23.52.20	Produzione di gesso
23.6	**FABBRICAZIONE DI PRODOTTI IN CALCESTRUZZO, CEMENTO E GESSO**
23.61	**Fabbricazione di prodotti in calcestruzzo per l'edilizia**
23.61.0	Fabbricazione di prodotti in calcestruzzo per l'edilizia
23.61.00	Fabbricazione di prodotti in calcestruzzo per l'edilizia
23.62	**Fabbricazione di prodotti in gesso per l'edilizia**
23.62.0	Fabbricazione di prodotti in gesso per l'edilizia
23.62.00	Fabbricazione di prodotti in gesso per l'edilizia
23.63	**Produzione di calcestruzzo pronto per l'uso**
23.63.0	Produzione di calcestruzzo pronto per l'uso
23.63.00	Produzione di calcestruzzo pronto per l'uso
23.64	**Produzione di malta**
23.64.0	Produzione di malta
23.64.00	Produzione di malta
23.65	**Fabbricazione di prodotti in fibrocemento**

Allegato 1 – Codici ATECO attività ammissibili

Codice Ateco 2007 aggiornamento 2022	Titolo Ateco 2007 aggiornamento 2022
23.65.0	Fabbricazione di prodotti in fibrocemento
23.65.00	Fabbricazione di prodotti in fibrocemento
23.69	**Fabbricazione di altri prodotti in calcestruzzo, gesso e cemento**
23.69.0	Fabbricazione di altri prodotti in calcestruzzo, gesso e cemento
23.69.00	Fabbricazione di altri prodotti in calcestruzzo, gesso e cemento
23.7	**TAGLIO, MODELLATURA E FINITURA DI PIETRE**
23.70	**Taglio, modellatura e finitura di pietre**
23.70.1	Segagione e lavorazione delle pietre e del marmo
23.70.10	Segagione e lavorazione delle pietre e del marmo
23.70.2	Lavorazione artistica del marmo e di altre pietre affini, lavori in mosaico
23.70.20	Lavorazione artistica del marmo e di altre pietre affini, lavori in mosaico
23.70.3	Frantumazione di pietre e minerali vari non in connessione con l'estrazione
23.70.30	Frantumazione di pietre e minerali vari non in connessione con l'estrazione
23.9	**FABBRICAZIONE DI PRODOTTI ABRASIVI E DI PRODOTTI IN MINERALI NON METALLIFERI N.C.A.**
23.91	**Produzione di prodotti abrasivi**
23.91.0	Produzione di prodotti abrasivi
23.91.00	Produzione di prodotti abrasivi
23.99	**Fabbricazione di altri prodotti in minerali non metalliferi n.c.a.**
23.99.0	Fabbricazione di altri prodotti in minerali non metalliferi n.c.a.
23.99.00	Fabbricazione di altri prodotti in minerali non metalliferi n.c.a.
24	**METALLURGIA**
24.3	**FABBRICAZIONE DI ALTRI PRODOTTI DELLA PRIMA TRASFORMAZIONE DELL'ACCIAIO**
24.31	**Stiratura a freddo di barre**
24.31.0	Stiratura a freddo di barre
24.31.00	Stiratura a freddo di barre
24.32	**Laminazione a freddo di nastri**
24.32.0	Laminazione a freddo di nastri
24.32.00	Laminazione a freddo di nastri
24.33	**Profilatura mediante formatura o piegatura a freddo; fabbricazione di pannelli stratificati in acciaio**
24.33.0	Profilatura mediante formatura o piegatura a freddo; fabbricazione di pannelli stratificati in acciaio
24.33.01	Fabbricazione di pannelli stratificati in acciaio
24.33.02	Profilatura mediante formatura o piegatura a freddo
24.34	**Trafilatura a freddo**
24.34.0	Trafilatura a freddo
24.34.00	Trafilatura a freddo
24.4	**PRODUZIONE DI METALLI DI BASE PREZIOSI E ALTRI METALLI NON FERROSI, TRATTAMENTO DEI COMBUSTIBILI NUCLEARI**
24.41	**Produzione di metalli preziosi**
24.41.0	Produzione di metalli preziosi e semilavorati
24.41.00	Produzione di metalli preziosi e semilavorati
24.42	**Produzione di alluminio**
24.42.0	Produzione di alluminio e semilavorati
24.42.00	Produzione di alluminio e semilavorati
24.43	**Produzione di piombo, zinco e stagno e semilavorati**
24.43.0	Produzione di piombo, zinco e stagno e semilavorati
24.43.00	Produzione di piombo, zinco e stagno e semilavorati
24.44	**Produzione di rame**
24.44.0	Produzione di rame e semilavorati
24.44.00	Produzione di rame e semilavorati
24.45	**Produzione di altri metalli non ferrosi**
24.45.0	Produzione di altri metalli non ferrosi e semilavorati
24.45.00	Produzione di altri metalli non ferrosi e semilavorati
24.46	**Trattamento dei combustibili nucleari**
24.46.0	Trattamento dei combustibili nucleari (escluso l'arricchimento di uranio e torio)

Allegato 1 – Codici ATECO attività ammissibili

Codice Ateco 2007 aggiornamento 2022	Titolo Ateco 2007 aggiornamento 2022
24.46.00	Trattamento dei combustibili nucleari (escluso l'arricchimento di uranio e torio)
24.5	**FONDERIE**
24.51	**Fusione di ghisa**
24.51.0	Fusione di ghisa e produzione di tubi e raccordi in ghisa
24.51.00	Fusione di ghisa e produzione di tubi e raccordi in ghisa
24.52	**Fusione di acciaio**
24.52.0	Fusione di acciaio
24.52.00	Fusione di acciaio
24.53	**Fusione di metalli leggeri**
24.53.0	Fusione di metalli leggeri
24.53.00	Fusione di metalli leggeri
24.54	**Fusione di altri metalli non ferrosi**
24.54.0	Fusione di altri metalli non ferrosi
24.54.00	Fusione di altri metalli non ferrosi
25	**FABBRICAZIONE DI PRODOTTI IN METALLO (ESCLUSI MACCHINARI E ATTREZZATURE)**
25.1	**FABBRICAZIONE DI ELEMENTI DA COSTRUZIONE IN METALLO**
25.11	**Fabbricazione di strutture metalliche e di parti di strutture**
25.11.0	Fabbricazione di strutture metalliche e parti assemblate di strutture
25.11.00	Fabbricazione di strutture metalliche e parti assemblate di strutture
25.12	**Fabbricazione di porte e finestre in metallo**
25.12.1	Fabbricazione di porte, finestre e loro telai, imposte e cancelli metallici
25.12.10	Fabbricazione di porte, finestre e loro telai, imposte e cancelli metallici
25.12.2	Fabbricazione di strutture metalliche per tende da sole, tende alla veneziana e simili
25.12.20	Fabbricazione di strutture metalliche per tende da sole, tende alla veneziana e simili
25.2	**FABBRICAZIONE DI CISTERNE, SERBATOI, RADIATORI E CONTENITORI IN METALLO**
25.21	**Fabbricazione di radiatori e contenitori in metallo per caldaie per il riscaldamento centrale**
25.21.0	Fabbricazione di radiatori e contenitori in metallo per caldaie per il riscaldamento centrale
25.21.00	Fabbricazione di radiatori e contenitori in metallo per caldaie per il riscaldamento centrale
25.29	**Fabbricazione di altre cisterne, serbatoi e contenitori in metallo**
25.29.0	Fabbricazione di cisterne, serbatoi e contenitori in metallo per impieghi di stoccaggio o di produzione
25.29.00	Fabbricazione di cisterne, serbatoi e contenitori in metallo per impieghi di stoccaggio o di produzione
25.3	**FABBRICAZIONE DI GENERATORI DI VAPORE (ESCLUSI I CONTENITORI IN METALLO PER CALDAIE PER IL RISCALDAMENTO CENTRALE AD ACQUA CALDA)**
25.30	**Fabbricazione di generatori di vapore (esclusi i contenitori in metallo per caldaie per il riscaldamento centrale ad acqua calda)**
25.30.0	Fabbricazione di generatori di vapore (esclusi i contenitori in metallo per caldaie per il riscaldamento centrale ad acqua calda)
25.30.00	Fabbricazione di generatori di vapore (esclusi i contenitori in metallo per caldaie per il riscaldamento centrale ad acqua calda)
25.4	**FABBRICAZIONE DI ARMI E MUNIZIONI**
25.40	**Fabbricazione di armi e munizioni**
25.40.0	Fabbricazione di armi e munizioni
25.40.00	Fabbricazione di armi e munizioni
25.5	**FUCINATURA, IMBUTITURA, STAMPAGGIO E PROFILATURA DEI METALLI; METALLURGIA DELLE POLVERI**
25.50	**Fucinatura, imbutitura, stampaggio e profilatura dei metalli; metallurgia delle polveri**
25.50.0	Fucinatura, imbutitura, stampaggio e profilatura dei metalli; metallurgia delle polveri
25.50.00	Fucinatura, imbutitura, stampaggio e profilatura dei metalli; metallurgia delle polveri
25.6	**TRATTAMENTO E RIVESTIMENTO DEI METALLI; LAVORI DI MECCANICA GENERALE**
25.61	**Trattamento e rivestimento dei metalli**
25.61.0	Trattamento e rivestimento dei metalli
25.61.00	Trattamento e rivestimento dei metalli
25.62	**Lavori di meccanica generale**
25.62.0	Lavori di meccanica generale
25.62.00	Lavori di meccanica generale

Allegato 1 – Codici ATECO attività ammissibili

Codice Ateco 2007 aggiornamento 2022	Titolo Ateco 2007 aggiornamento 2022
25.7	**FABBRICAZIONE DI ARTICOLI DI COLTELLERIA, UTENSILI E OGGETTI DI FERRAMENTA**
25.71	**Fabbricazione di articoli di coltelleria e posateria**
25.71.0	Fabbricazione di articoli di coltelleria, posateria ed armi bianche
25.71.00	Fabbricazione di articoli di coltelleria, posateria ed armi bianche
25.72	**Fabbricazione di serrature e cerniere**
25.72.0	Fabbricazione di serrature e cerniere e ferramenta simili
25.72.00	Fabbricazione di serrature e cerniere e ferramenta simili
25.73	**Fabbricazione di utensileria**
25.73.1	Fabbricazione di utensileria ad azionamento manuale; parti intercambiabili per macchine utensili
25.73.11	Fabbricazione di utensileria ad azionamento manuale
25.73.12	Fabbricazione di parti intercambiabili per macchine utensili
25.73.2	Fabbricazione di stampi, portastampi, sagome, forme per macchine
25.73.20	Fabbricazione di stampi, portastampi, sagome, forme per macchine
25.9	**FABBRICAZIONE DI ALTRI PRODOTTI IN METALLO**
25.91	**Fabbricazione di bidoni in acciaio e di contenitori analoghi**
25.91.0	Fabbricazione di bidoni in acciaio e contenitori analoghi per il trasporto e l'imballaggio
25.91.00	Fabbricazione di bidoni in acciaio e contenitori analoghi per il trasporto e l'imballaggio
25.92	**Fabbricazione di imballaggi leggeri in metallo**
25.92.0	Fabbricazione di imballaggi leggeri in metallo
25.92.00	Fabbricazione di imballaggi leggeri in metallo
25.93	**Fabbricazione di prodotti fabbricati con fili metallici, catene e molle**
25.93.1	Fabbricazione di prodotti fabbricati con fili metallici
25.93.10	Fabbricazione di prodotti fabbricati con fili metallici
25.93.2	Fabbricazione di molle
25.93.20	Fabbricazione di molle
25.93.3	Fabbricazione di catene fucinate senza saldatura e stampate
25.93.30	Fabbricazione di catene fucinate senza saldatura e stampate
25.94	**Fabbricazione di articoli di bulloneria**
25.94.0	Fabbricazione di articoli di bulloneria
25.94.00	Fabbricazione di articoli di bulloneria
25.99	**Fabbricazione di altri prodotti in metallo n.c.a.**
25.99.1	Fabbricazione di stoviglie, pentolame, vasellame, attrezzi da cucina e accessori casalinghi non elettrici, articoli metallici per l'arredamento di stanze da bagno
25.99.11	Fabbricazione di caraffe e bottiglie isolate in metallo
25.99.19	Fabbricazione di stoviglie, pentolame, vasellame, attrezzi da cucina e altri accessori casalinghi non elettrici, articoli metallici per l'arredamento di stanze da bagno
25.99.2	Fabbricazione di casseforti, forzieri e porte metalliche blindate
25.99.20	Fabbricazione di casseforti, forzieri e porte metalliche blindate
25.99.3	Fabbricazione di oggetti in ferro, in rame ed altri metalli
25.99.30	Fabbricazione di oggetti in ferro, in rame ed altri metalli
25.99.9	Fabbricazione di altri articoli metallici e minuteria metallica
25.99.91	Fabbricazione di magneti metallici permanenti
25.99.99	Fabbricazione di altri articoli metallici e minuteria metallica n.c.a.
26	**FABBRICAZIONE DI COMPUTER E PRODOTTI DI ELETTRONICA E OTTICA; APPARECCHI ELETTROMEDICALI, APPARECCHI DI MISURAZIONE E DI OROLOGI**
26.1	**FABBRICAZIONE DI COMPONENTI ELETTRONICI E SCHEDE ELETTRONICHE**
26.11	**Fabbricazione di componenti elettronici**
26.11.0	Fabbricazione di componenti elettronici
26.11.01	Fabbricazione di diodi, transistor e relativi congegni elettronici
26.11.09	Fabbricazione di altri componenti elettronici
26.12	**Fabbricazione di schede elettroniche assemblate**
26.12.0	Fabbricazione di schede elettroniche assemblate
26.12.00	Fabbricazione di schede elettroniche assemblate
26.2	**FABBRICAZIONE DI COMPUTER E UNITÀ PERIFERICHE**

Allegato 1 – Codici ATECO attività ammissibili

Codice Ateco 2007 aggiornamento 2022	Titolo Ateco 2007 aggiornamento 2022
26.20	**Fabbricazione di computer e unità periferiche**
26.20.0	Fabbricazione di computer e unità periferiche
26.20.00	Fabbricazione di computer e unità periferiche
26.3	**FABBRICAZIONE DI APPARECCHIATURE PER LE TELECOMUNICAZIONI**
26.30	**Fabbricazione di apparecchiature per le telecomunicazioni**
26.30.1	Fabbricazione di apparecchi trasmittenti radiotelevisivi (incluse le telecamere)
26.30.10	Fabbricazione di apparecchi trasmittenti radiotelevisivi (incluse le telecamere)
26.30.2	Fabbricazione di apparecchi elettrici ed elettronici per telecomunicazioni
26.30.21	Fabbricazione di sistemi antifurto e antincendio
26.30.29	Fabbricazione di altri apparecchi elettrici ed elettronici per telecomunicazioni
26.4	**FABBRICAZIONE DI PRODOTTI DI ELETTRONICA DI CONSUMO AUDIO E VIDEO**
26.40	**Fabbricazione di prodotti di elettronica di consumo audio e video**
26.40.0	Fabbricazione di apparecchi per la riproduzione e registrazione del suono e delle immagini
26.40.01	Fabbricazione di apparecchi per la riproduzione e registrazione del suono e delle immagini
26.40.02	Fabbricazione di console per videogiochi (esclusi i giochi elettronici)
26.5	**FABBRICAZIONE DI STRUMENTI E APPARECCHI DI MISURAZIONE, PROVA E NAVIGAZIONE; OROLOGI**
26.51	**Fabbricazione di strumenti e apparecchi di misurazione, prova e navigazione (esclusi quelli ottici)**
26.51.1	Fabbricazione di strumenti per navigazione, idrologia, geofisica e meteorologia
26.51.10	Fabbricazione di strumenti per navigazione, idrologia, geofisica e meteorologia
26.51.2	Fabbricazione di contatori di elettricità, gas, acqua ed altri liquidi, di bilance analitiche di precisione, di apparecchi di misura e regolazione (incluse parti staccate e accessori)
26.51.21	Fabbricazione di rilevatori di fiamma e combustione, di mine, di movimento, generatori d'impulso e metal detector
26.51.29	Fabbricazione di altri apparecchi di misura e regolazione, strumenti da disegno, di contatori di elettricità, gas, acqua ed altri liquidi, di bilance analitiche di precisione (incluse parti staccate ed accessori)
26.52	**Fabbricazione di orologi**
26.52.0	Fabbricazione di orologi
26.52.00	Fabbricazione di orologi
26.6	**FABBRICAZIONE DI STRUMENTI PER IRRADIAZIONE, APPARECCHIATURE ELETTROMEDICALI ED ELETTROTERAPEUTICHE**
26.60	**Fabbricazione di strumenti per irradiazione, apparecchiature elettromedicali ed elettroterapeutiche**
26.60.0	Fabbricazione di strumenti per irradiazione, apparecchiature elettromedicali ed elettroterapeutiche
26.60.01	Fabbricazione di apparecchiature di irradiazione per alimenti e latte
26.60.02	Fabbricazione di apparecchi elettromedicali (incluse parti staccate e accessori)
26.60.09	Fabbricazione di altri strumenti per irradiazione ed altre apparecchiature elettroterapeutiche
26.7	**FABBRICAZIONE DI STRUMENTI OTTICI E ATTREZZATURE FOTOGRAFICHE**
26.70	**Fabbricazione di strumenti ottici e attrezzature fotografiche**
26.70.1	Fabbricazione di elementi ottici e strumenti ottici di misura, controllo e precisione
26.70.11	Fabbricazione di elementi ottici e strumenti ottici di precisione
26.70.12	Fabbricazione di attrezzature ottiche di misurazione e controllo
26.70.2	Fabbricazione di apparecchiature fotografiche e cinematografiche
26.70.20	Fabbricazione di apparecchiature fotografiche e cinematografiche
26.8	**FABBRICAZIONE DI SUPPORTI MAGNETICI ED OTTICI**
26.80	**Fabbricazione di supporti magnetici ed ottici**
26.80.0	Fabbricazione di supporti magnetici ed ottici
26.80.00	Fabbricazione di supporti magnetici ed ottici
27	**FABBRICAZIONE DI APPARECCHIATURE ELETTRICHE ED APPARECCHIATURE PER USO DOMESTICO NON ELETTRICHE**
27.1	**FABBRICAZIONE DI MOTORI, GENERATORI E TRASFORMATORI ELETTRICI E DI APPARECCHIATURE PER LA DISTRIBUZIONE E IL CONTROLLO DELL'ELETTRICITÀ**
27.11	**Fabbricazione di motori, generatori e trasformatori elettrici**
27.11.0	Fabbricazione di motori, generatori e trasformatori elettrici
27.11.00	Fabbricazione di motori, generatori e trasformatori elettrici
27.12	**Fabbricazione di apparecchiature per le reti di distribuzione e il controllo dell'elettricità**
27.12.0	Fabbricazione di apparecchiature per le reti di distribuzione e il controllo dell'elettricità
27.12.00	Fabbricazione di apparecchiature per le reti di distribuzione e il controllo dell'elettricità
27.2	**FABBRICAZIONE DI BATTERIE DI PILE ED ACCUMULATORI ELETTRICI**

Allegato 1 – Codici ATECO attività ammissibili

Codice Ateco 2007 aggiornamento 2022	Titolo Ateco 2007 aggiornamento 2022
27.20	**Fabbricazione di batterie di pile ed accumulatori elettrici**
27.20.0	Fabbricazione di batterie di pile ed accumulatori elettrici
27.20.00	Fabbricazione di batterie di pile ed accumulatori elettrici
27.3	**FABBRICAZIONE DI CABLAGGI E APPARECCHIATURE DI CABLAGGIO**
27.31	**Fabbricazione di cavi a fibra ottica**
27.31.0	Fabbricazione di cavi a fibra ottica
27.31.01	Fabbricazione di cavi a fibra ottica per la trasmissione di dati o di immagini
27.31.02	Fabbricazione di fibre ottiche
27.32	**Fabbricazione di altri fili e cavi elettrici ed elettronici**
27.32.0	Fabbricazione di altri fili e cavi elettrici ed elettronici
27.32.00	Fabbricazione di altri fili e cavi elettrici ed elettronici
27.33	**Fabbricazione di attrezzature per cablaggio**
27.33.0	Fabbricazione di attrezzature per cablaggio
27.33.01	Fabbricazione di apparecchiature in plastica non conduttiva
27.33.09	Fabbricazione di altre attrezzature per cablaggio
27.4	**FABBRICAZIONE DI APPARECCHIATURE PER ILLUMINAZIONE**
27.40	**Fabbricazione di apparecchiature per illuminazione**
27.40.0	Fabbricazione di apparecchiature per illuminazione
27.40.01	Fabbricazione di apparecchiature di illuminazione e segnalazione per mezzi di trasporto
27.40.02	Fabbricazione di luminarie per feste
27.40.09	Fabbricazione di altre apparecchiature per illuminazione
27.5	**FABBRICAZIONE DI APPARECCHI PER USO DOMESTICO**
27.51	**Fabbricazione di elettrodomestici**
27.51.0	Fabbricazione di elettrodomestici
27.51.00	Fabbricazione di elettrodomestici
27.52	**Fabbricazione di apparecchi per uso domestico non elettrici**
27.52.0	Fabbricazione di apparecchi per uso domestico non elettrici
27.52.00	Fabbricazione di apparecchi per uso domestico non elettrici
27.9	**FABBRICAZIONE DI ALTRE APPARECCHIATURE ELETTRICHE**
27.90	**Fabbricazione di altre apparecchiature elettriche**
27.90.0	Fabbricazione di altre apparecchiature elettriche
27.90.01	Fabbricazione di apparecchiature elettriche per saldature e brasature
27.90.02	Fabbricazione di insegne elettriche e apparecchiature elettriche di segnalazione
27.90.03	Fabbricazione di capacitori elettrici, resistenze, condensatori e simili, acceleratori
27.90.09	Fabbricazione di altre apparecchiature elettriche n.c.a.
28	**FABBRICAZIONE DI MACCHINARI ED APPARECCHIATURE N.C.A.**
28.1	**FABBRICAZIONE DI MACCHINE DI IMPIEGO GENERALE**
28.11	**Fabbricazione di motori e turbine (esclusi i motori per aeromobili, veicoli e motocicli)**
28.11.1	Fabbricazione di motori a combustione interna (incluse parti e accessori ed esclusi i motori destinati ai mezzi di trasporto su strada e ad aeromobili)
28.11.11	Fabbricazione di motori a combustione interna (esclusi i motori destinati ai mezzi di trasporto su strada e ad aeromobili)
28.11.12	Fabbricazione di pistoni, fasce elastiche, carburatori e parti simili di motori a combustione interna
28.11.2	Fabbricazione di turbine e turboalternatori (incluse parti e accessori)
28.11.20	Fabbricazione di turbine e turboalternatori (incluse parti e accessori)
28.12	**Fabbricazione di apparecchiature fluidodinamiche**
28.12.0	Fabbricazione di apparecchiature fluidodinamiche
28.12.00	Fabbricazione di apparecchiature fluidodinamiche
28.13	**Fabbricazione di altre pompe e compressori**
28.13.0	Fabbricazione di altre pompe e compressori
28.13.00	Fabbricazione di altre pompe e compressori
28.14	**Fabbricazione di altri rubinetti e valvole**
28.14.0	Fabbricazione di altri rubinetti e valvole
28.14.00	Fabbricazione di altri rubinetti e valvole

Allegato 1 – Codici ATECO attività ammissibili

Codice Ateco 2007 aggiornamento 2022	Titolo Ateco 2007 aggiornamento 2022
28.15	**Fabbricazione di cuscinetti, ingranaggi e organi di trasmissione (esclusi quelli idraulici)**
28.15.1	Fabbricazione di organi di trasmissione (esclusi quelli idraulici e quelli per autoveicoli, aeromobili e motocicli)
28.15.10	Fabbricazione di organi di trasmissione (esclusi quelli idraulici e quelli per autoveicoli, aeromobili e motocicli)
28.15.2	Fabbricazione di cuscinetti a sfere
28.15.20	Fabbricazione di cuscinetti a sfere
28.2	**FABBRICAZIONE DI ALTRE MACCHINE DI IMPIEGO GENERALE**
28.21	**Fabbricazione di forni, bruciatori e sistemi di riscaldamento**
28.21.1	Fabbricazione di forni, fornaci e bruciatori
28.21.10	Fabbricazione di forni, fornaci e bruciatori
28.21.2	Fabbricazione di sistemi di riscaldamento
28.21.21	Fabbricazione di caldaie per riscaldamento
28.21.29	Fabbricazione di altri sistemi per riscaldamento
28.22	**Fabbricazione di macchine e apparecchi di sollevamento e movimentazione**
28.22.0	Fabbricazione di macchine e apparecchi di sollevamento e movimentazione
28.22.01	Fabbricazione di ascensori, montacarichi e scale mobili
28.22.02	Fabbricazione di gru, argani, verricelli a mano e a motore, carrelli trasbordatori, carrelli elevatori e piattaforme girevoli
28.22.03	Fabbricazione di carriole
28.22.09	Fabbricazione di altre macchine e apparecchi di sollevamento e movimentazione
28.23	**Fabbricazione di macchine ed attrezzature per ufficio (esclusi computer e unità periferiche)**
28.23.0	Fabbricazione di macchine ed attrezzature per ufficio (esclusi computer e unità periferiche)
28.23.01	Fabbricazione di cartucce toner
28.23.09	Fabbricazione di macchine ed altre attrezzature per ufficio (esclusi computer e periferiche)
28.24	**Fabbricazione di utensili portatili a motore**
28.24.0	Fabbricazione di utensili portatili a motore
28.24.00	Fabbricazione di utensili portatili a motore
28.25	**Fabbricazione di attrezzature di uso non domestico per la refrigerazione e la ventilazione**
28.25.0	Fabbricazione di attrezzature di uso non domestico per la refrigerazione e la ventilazione; fabbricazione di condizionatori
28.25.00	Fabbricazione di attrezzature di uso non domestico per la refrigerazione e la ventilazione; fabbricazione di condizionatori
28.29	**Fabbricazione di altre macchine di impiego generale n.c.a.**
28.29.1	Fabbricazione di bilance e di macchine automatiche per la vendita e la distribuzione (incluse parti staccate e accessori)
28.29.10	Fabbricazione di bilance e di macchine automatiche per la vendita e la distribuzione (incluse parti staccate e accessori)
28.29.2	Fabbricazione di macchine e apparecchi per le industrie chimiche, petrolchimiche e petrolifere (incluse parti e accessori)
28.29.20	Fabbricazione di macchine e apparecchi per le industrie chimiche, petrolchimiche e petrolifere (incluse parti e accessori)
28.29.3	Fabbricazione di macchine automatiche per la dosatura, la confezione e per l'imballaggio (incluse parti e accessori)
28.29.30	Fabbricazione di macchine automatiche per la dosatura, la confezione e per l'imballaggio (incluse parti e accessori)
28.29.9	Fabbricazione di macchine di impiego generale ed altro materiale meccanico n.c.a.
28.29.91	Fabbricazione di apparecchi per depurare e filtrare liquidi e gas per uso non domestico
28.29.92	Fabbricazione di macchine per la pulizia (incluse le lavastoviglie) per uso non domestico
28.29.93	Fabbricazione di livelle, metri doppi a nastro e utensili simili, strumenti di precisione per meccanica (esclusi quelli ottici)
28.29.99	Fabbricazione di altro materiale meccanico e di altre macchine di impiego generale n.c.a.
28.3	**FABBRICAZIONE DI MACCHINE PER L'AGRICOLTURA E LA SILVICOLTURA**
28.30	**Fabbricazione di macchine per l'agricoltura e la silvicoltura**
28.30.1	Fabbricazione di trattori agricoli
28.30.10	Fabbricazione di trattori agricoli
28.30.9	Fabbricazione di altre macchine per l'agricoltura, la silvicoltura e la zootecnia
28.30.90	Fabbricazione di altre macchine per l'agricoltura, la silvicoltura e la zootecnia

Allegato 1 – Codici ATECO attività ammissibili

Codice Ateco 2007 aggiornamento 2022	Titolo Ateco 2007 aggiornamento 2022
28.4	**FABBRICAZIONE DI MACCHINE PER LA FORMATURA DEI METALLI E DI ALTRE MACCHINE UTENSILI**
28.41	**Fabbricazione di macchine utensili per la formatura dei metalli**
28.41.0	Fabbricazione di macchine utensili per la formatura dei metalli (incluse parti e accessori ed escluse le parti intercambiabili)
28.41.00	Fabbricazione di macchine utensili per la formatura dei metalli (incluse parti e accessori ed escluse le parti intercambiabili)
28.49	**Fabbricazione di altre macchine utensili**
28.49.0	Fabbricazione di altre macchine utensili (incluse parti e accessori)
28.49.01	Fabbricazione di macchine per la galvanostegia
28.49.09	Fabbricazione di altre macchine utensili (incluse parti e accessori) n.c.a.
28.9	**FABBRICAZIONE DI ALTRE MACCHINE PER IMPIEGHI SPECIALI**
28.91	**Fabbricazione di macchine per la metallurgia**
28.91.0	Fabbricazione di macchine per la metallurgia (incluse parti e accessori)
28.91.00	Fabbricazione di macchine per la metallurgia (incluse parti e accessori)
28.92	**Fabbricazione di macchine da miniera, cava e cantiere**
28.92.0	Fabbricazione di macchine da miniera, cava e cantiere (incluse parti e accessori)
28.92.01	Fabbricazione di macchine per il trasporto a cassone ribaltabile per impiego specifico in miniere, cave e cantieri
28.92.09	Fabbricazione di altre macchine da miniera, cava e cantiere (incluse parti e accessori)
28.93	**Fabbricazione di macchine per l'industria alimentare e delle bevande**
28.93.0	Fabbricazione di macchine per l'industria alimentare e delle bevande (incluse parti e accessori)
28.93.00	Fabbricazione di macchine per l'industria alimentare e delle bevande (incluse parti e accessori)
28.94	**Fabbricazione di macchine per le industrie tessili, dell'abbigliamento e del cuoio (incluse parti e accessori)**
28.94.1	Fabbricazione di macchine tessili, di macchine e di impianti per il trattamento ausiliario dei tessili, di macchine per cucire e per maglieria (incluse parti e accessori)
28.94.10	Fabbricazione di macchine tessili, di macchine e di impianti per il trattamento ausiliario dei tessili, di macchine per cucire e per maglieria (incluse parti e accessori)
28.94.2	Fabbricazione di macchine e apparecchi per l'industria delle pelli, del cuoio e delle calzature (incluse parti e accessori)
28.94.20	Fabbricazione di macchine e apparecchi per l'industria delle pelli, del cuoio e delle calzature (incluse parti e accessori)
28.94.3	Fabbricazione di apparecchiature e di macchine per lavanderie e stirerie (incluse parti e accessori)
28.94.30	Fabbricazione di apparecchiature e di macchine per lavanderie e stirerie (incluse parti e accessori)
28.95	**Fabbricazione di macchine per l'industria della carta e del cartone (incluse parti e accessori)**
28.95.0	Fabbricazione di macchine per l'industria della carta e del cartone (incluse parti e accessori)
28.95.00	Fabbricazione di macchine per l'industria della carta e del cartone (incluse parti e accessori)
28.96	**Fabbricazione di macchine per l'industria delle materie plastiche e della gomma (incluse parti e accessori)**
28.96.0	Fabbricazione di macchine per l'industria delle materie plastiche e della gomma (incluse parti e accessori)
28.96.00	Fabbricazione di macchine per l'industria delle materie plastiche e della gomma (incluse parti e accessori)
28.99	**Fabbricazione di macchine per impieghi speciali n.c.a. (incluse parti e accessori)**
28.99.1	Fabbricazione di macchine per la stampa e la legatoria (incluse parti e accessori)
28.99.10	Fabbricazione di macchine per la stampa e la legatoria (incluse parti e accessori)
28.99.2	Fabbricazione di robot industriali per usi molteplici (incluse parti e accessori)
28.99.20	Fabbricazione di robot industriali per usi molteplici (incluse parti e accessori)
28.99.3	Fabbricazione di apparecchi per istituti di bellezza e centri di benessere
28.99.30	Fabbricazione di apparecchi per istituti di bellezza e centri di benessere
28.99.9	Fabbricazione di altre macchine per impieghi speciali n.c.a. (incluse parti e accessori)
28.99.91	Fabbricazione di apparecchiature per il lancio di aeromobili, catapulte per portaerei e apparecchiature simili
28.99.92	Fabbricazione di giostre, altalene ed altre attrezzature per parchi di divertimento
28.99.93	Fabbricazione di apparecchiature per l'allineamento e il bilanciamento delle ruote; altre apparecchiature per il bilanciamento
28.99.99	Fabbricazione di altre macchine ed attrezzature per impieghi speciali n.c.a. (incluse parti e accessori)
29	**FABBRICAZIONE DI AUTOVEICOLI, RIMORCHI E SEMIRIMORCHI**
29.1	**FABBRICAZIONE DI AUTOVEICOLI**
29.10	**Fabbricazione di autoveicoli**

Allegato 1 – Codici ATECO attività ammissibili

Codice Ateco 2007 aggiornamento 2022	Titolo Ateco 2007 aggiornamento 2022
29.10.0	Fabbricazione di autoveicoli
29.10.00	Fabbricazione di autoveicoli
29.2	**FABBRICAZIONE DI CARROZZERIE PER AUTOVEICOLI, RIMORCHI E SEMIRIMORCHI**
29.20	**Fabbricazione di carrozzerie per autoveicoli, rimorchi e semirimorchi**
29.20.0	Fabbricazione di carrozzerie per autoveicoli, rimorchi e semirimorchi
29.20.00	Fabbricazione di carrozzerie per autoveicoli, rimorchi e semirimorchi
29.3	**FABBRICAZIONE DI PARTI ED ACCESSORI PER AUTOVEICOLI E LORO MOTORI**
29.31	**Fabbricazione di apparecchiature elettriche ed elettroniche per autoveicoli e loro motori**
29.31.0	Fabbricazione di apparecchiature elettriche ed elettroniche per autoveicoli e loro motori
29.31.00	Fabbricazione di apparecchiature elettriche ed elettroniche per autoveicoli e loro motori
29.32	**Fabbricazione di altre parti ed accessori per autoveicoli**
29.32.0	Fabbricazione di altre parti ed accessori per autoveicoli
29.32.01	Fabbricazione di sedili per autoveicoli
29.32.09	Fabbricazione di altre parti ed accessori per autoveicoli e loro motori n.c.a.
30	**FABBRICAZIONE DI ALTRI MEZZI DI TRASPORTO**
30.1	**COSTRUZIONE DI NAVI E IMBARCAZIONI**
30.11	**Costruzione di navi e di strutture galleggianti**
30.11.0	Cantieri navali per costruzioni metalliche e non metalliche
30.11.01	Fabbricazione di sedili per navi
30.11.02	Cantieri navali per costruzioni metalliche e non metalliche (esclusi i sedili per navi)
30.12	**Costruzione di imbarcazioni da diporto e sportive**
30.12.0	Costruzione di imbarcazioni da diporto e sportive
30.12.00	Costruzione di imbarcazioni da diporto e sportive
30.2	**COSTRUZIONE DI LOCOMOTIVE E DI MATERIALE ROTABILE FERRO-TRANVIARIO**
30.20	**Costruzione di locomotive e di materiale rotabile ferro-tranviario**
30.20.0	Costruzione di materiale rotabile ferroviario, tranviario, filoviario, per metropolitane e per miniere
30.20.01	Fabbricazione di sedili per tram, filovie e metropolitane
30.20.02	Costruzione di altro materiale rotabile ferroviario, tranviario, filoviario, per metropolitane e per miniere
30.3	**FABBRICAZIONE DI AEROMOBILI, DI VEICOLI SPAZIALI E DEI RELATIVI DISPOSITIVI**
30.30	**Fabbricazione di aeromobili, di veicoli spaziali e dei relativi dispositivi**
30.30.0	Fabbricazione di aeromobili, di veicoli spaziali e dei relativi dispositivi
30.30.01	Fabbricazione di sedili per aeromobili
30.30.02	Fabbricazione di missili balistici
30.30.09	Fabbricazione di aeromobili, di veicoli spaziali e dei relativi dispositivi n.c.a.
30.4	**FABBRICAZIONE DI VEICOLI MILITARI DA COMBATTIMENTO**
30.40	**Fabbricazione di veicoli militari da combattimento**
30.40.0	Fabbricazione di veicoli militari da combattimento
30.40.00	Fabbricazione di veicoli militari da combattimento
30.9	**FABBRICAZIONE DI MEZZI DI TRASPORTO N.C.A.**
30.91	**Fabbricazione di motocicli (inclusi i motori)**
30.91.1	Fabbricazione di motocicli e motoveicoli (inclusi i motori)
30.91.11	Fabbricazione di motori per motocicli
30.91.12	Fabbricazione di motocicli
30.91.2	Fabbricazione di accessori e pezzi staccati per motocicli e ciclomotori
30.91.20	Fabbricazione di accessori e pezzi staccati per motocicli e ciclomotori
30.92	**Fabbricazione di biciclette e veicoli per invalidi**
30.92.1	Fabbricazione e montaggio di biciclette
30.92.10	Fabbricazione e montaggio di biciclette
30.92.2	Fabbricazione di parti ed accessori per biciclette
30.92.20	Fabbricazione di parti ed accessori per biciclette
30.92.3	Fabbricazione di veicoli per invalidi (incluse parti e accessori)
30.92.30	Fabbricazione di veicoli per invalidi (incluse parti e accessori)
30.92.4	Fabbricazione di carrozzine e passeggini per neonati
30.92.40	Fabbricazione di carrozzine e passeggini per neonati

Allegato 1 – Codici ATECO attività ammissibili

Codice Ateco 2007 aggiornamento 2022	Titolo Ateco 2007 aggiornamento 2022
30.99	**Fabbricazione di altri mezzi di trasporto n.c.a.**
30.99.0	Fabbricazione di veicoli a trazione manuale o animale
30.99.00	Fabbricazione di veicoli a trazione manuale o animale
31	**FABBRICAZIONE DI MOBILI**
31.0	**FABBRICAZIONE DI MOBILI**
31.01	**Fabbricazione di mobili per ufficio e negozi**
31.01.1	Fabbricazione di sedie e poltrone per ufficio e negozi
31.01.10	Fabbricazione di sedie e poltrone per ufficio e negozi
31.01.2	Fabbricazione di altri mobili per ufficio e negozi
31.01.21	Fabbricazione di altri mobili metallici per ufficio e negozi
31.01.22	Fabbricazione di altri mobili non metallici per ufficio e negozi
31.02	**Fabbricazione di mobili per cucina**
31.02.0	Fabbricazione di mobili per cucina
31.02.00	Fabbricazione di mobili per cucina
31.03	**Fabbricazione di materassi**
31.03.0	Fabbricazione di materassi
31.03.00	Fabbricazione di materassi
31.09	**Fabbricazione di altri mobili**
31.09.1	Fabbricazione di mobili per arredo domestico
31.09.10	Fabbricazione di mobili per arredo domestico
31.09.2	Fabbricazione di sedie e sedili (esclusi quelli per aeromobili, autoveicoli, navi, treni, ufficio e negozi)
31.09.20	Fabbricazione di sedie e sedili (esclusi quelli per aeromobili, autoveicoli, navi, treni, ufficio e negozi)
31.09.3	Fabbricazione di poltrone e divani
31.09.30	Fabbricazione di poltrone e divani
31.09.4	Fabbricazione di parti e accessori di mobili
31.09.40	Fabbricazione di parti e accessori di mobili
31.09.5	Finitura di mobili
31.09.50	Finitura di mobili
31.09.9	Fabbricazione di altri mobili (inclusi quelli per arredo esterno)
31.09.90	Fabbricazione di altri mobili (inclusi quelli per arredo esterno)
32	**ALTRE INDUSTRIE MANIFATTURIERE**
32.1	**FABBRICAZIONE DI GIOIELLERIA, BIGIOTTERIA E ARTICOLI CONNESSI; LAVORAZIONE DELLE PIETRE PREZIOSE**
32.11	**Coniazione di monete**
32.11.0	Coniazione di monete
32.11.00	Coniazione di monete
32.12	**Fabbricazione di oggetti di gioielleria e oreficeria e articoli connessi**
32.12.1	Fabbricazione di oggetti di gioielleria ed oreficeria in metalli preziosi o rivestiti di metalli preziosi
32.12.10	Fabbricazione di oggetti di gioielleria ed oreficeria in metalli preziosi o rivestiti di metalli preziosi
32.12.2	Lavorazione di pietre preziose e semipreziose per gioielleria e per uso industriale
32.12.20	Lavorazione di pietre preziose e semipreziose per gioielleria e per uso industriale
32.13	**Fabbricazione di bigiotteria e articoli simili**
32.13.0	Fabbricazione di bigiotteria e articoli simili
32.13.01	Fabbricazione di cinturini metallici per orologi (esclusi quelli in metalli preziosi)
32.13.09	Fabbricazione di bigiotteria e articoli simili n.c.a.
32.2	**FABBRICAZIONE DI STRUMENTI MUSICALI**
32.20	**Fabbricazione di strumenti musicali**
32.20.0	Fabbricazione di strumenti musicali (incluse parti e accessori)
32.20.00	Fabbricazione di strumenti musicali (incluse parti e accessori)
32.3	**FABBRICAZIONE DI ARTICOLI SPORTIVI**
32.30	**Fabbricazione di articoli sportivi**
32.30.0	Fabbricazione di articoli sportivi
32.30.00	Fabbricazione di articoli sportivi
32.4	**FABBRICAZIONE DI GIOCHI E GIOCATTOLI**
32.40	**Fabbricazione di giochi e giocattoli**

Allegato 1 – Codici ATECO attività ammissibili

Codice Ateco 2007 aggiornamento 2022	Titolo Ateco 2007 aggiornamento 2022
32.40.1	Fabbricazione di giochi (inclusi i giochi elettronici)
32.40.10	Fabbricazione di giochi (inclusi i giochi elettronici)
32.40.2	Fabbricazione di giocattoli (inclusi i tricicli e gli strumenti musicali giocattolo)
32.40.20	Fabbricazione di giocattoli (inclusi i tricicli e gli strumenti musicali giocattolo)
32.5	**FABBRICAZIONE DI STRUMENTI E FORNITURE MEDICHE E DENTISTICHE**
32.50	**Fabbricazione di strumenti e forniture mediche e dentistiche**
32.50.1	Fabbricazione di mobili per uso medico, apparecchi medicali, di materiale medico-chirurgico e veterinario, di apparecchi e strumenti per odontoiatria (incluse parti staccate e accessori)
32.50.11	Fabbricazione di materiale medico-chirurgico e veterinario
32.50.12	Fabbricazione di apparecchi e strumenti per odontoiatria e di apparecchi medicali (incluse parti staccate e accessori)
32.50.13	Fabbricazione di mobili per uso medico, chirurgico, odontoiatrico e veterinario
32.50.14	Fabbricazione di centrifughe per laboratori
32.50.2	Fabbricazione di protesi dentarie (inclusa riparazione)
32.50.20	Fabbricazione di protesi dentarie (inclusa riparazione)
32.50.3	Fabbricazione di protesi ortopediche, altre protesi ed ausili (inclusa riparazione)
32.50.30	Fabbricazione di protesi ortopediche, altre protesi ed ausili (inclusa riparazione)
32.50.4	Fabbricazione di lenti oftalmiche
32.50.40	Fabbricazione di lenti oftalmiche
32.50.5	Fabbricazione di armature per occhiali di qualsiasi tipo; montatura in serie di occhiali comuni
32.50.50	Fabbricazione di armature per occhiali di qualsiasi tipo; montatura in serie di occhiali comuni
32.9	**INDUSTRIE MANIFATTURIERE N.C.A.**
32.91	**Fabbricazione di scope e spazzole**
32.91.0	Fabbricazione di scope e spazzole
32.91.00	Fabbricazione di scope e spazzole
32.99	**Altre industrie manifatturiere n.c.a.**
32.99.1	Fabbricazione di attrezzature ed articoli di vestiario protettivi di sicurezza
32.99.11	Fabbricazione di articoli di vestiario ignifughi e protettivi di sicurezza
32.99.12	Fabbricazione di articoli in plastica per la sicurezza personale
32.99.13	Fabbricazione di articoli in metallo per la sicurezza personale
32.99.14	Fabbricazione di maschere antigas
32.99.19	Fabbricazione di altre attrezzature ed altri articoli protettivi di sicurezza
32.99.2	Fabbricazione di ombrelli, bottoni, chiusure lampo, parrucche e affini
32.99.20	Fabbricazione di ombrelli, bottoni, chiusure lampo, parrucche e affini
32.99.3	Fabbricazione di oggetti di cancelleria
32.99.30	Fabbricazione di oggetti di cancelleria
32.99.4	Fabbricazione di casse funebri
32.99.40	Fabbricazione di casse funebri
32.99.9	Fabbricazione di altri articoli n.c.a.
32.99.90	Fabbricazione di altri articoli n.c.a.
33	**RIPARAZIONE, MANUTENZIONE ED INSTALLAZIONE DI MACCHINE ED APPARECCHIATURE**
33.1	**RIPARAZIONE E MANUTENZIONE DI PRODOTTI IN METALLO, MACCHINE ED APPARECCHIATURE**
33.11	**Riparazione e manutenzione di prodotti in metallo**
33.11.0	Riparazione e manutenzione di prodotti in metallo
33.11.01	Riparazione e manutenzione di stampi, portastampi, sagome, forme per macchine
33.11.02	Riparazione e manutenzione di utensileria ad azionamento manuale
33.11.03	Riparazione e manutenzione di armi, sistemi d'arma e munizioni
33.11.04	Riparazione e manutenzione di casseforti, forzieri, porte metalliche blindate
33.11.05	Riparazione e manutenzione di armi bianche
33.11.06	Riparazione e manutenzione di container
33.11.07	Riparazione e manutenzione di carrelli per la spesa
33.11.09	Riparazione e manutenzione di altri prodotti in metallo
33.12	**Riparazione e manutenzione di macchinari**
33.12.1	Riparazione e manutenzione di macchine di impiego generale

Allegato 1 – Codici ATECO attività ammissibili

Codice Ateco 2007 aggiornamento 2022	Titolo Ateco 2007 aggiornamento 2022
33.12.10	Riparazione e manutenzione di macchine di impiego generale
33.12.2	Riparazione e manutenzione di forni, fornaci e bruciatori
33.12.20	Riparazione e manutenzione di forni, fornaci e bruciatori
33.12.3	Riparazione e manutenzione di macchine e apparecchi di sollevamento e movimentazione (esclusi ascensori)
33.12.30	Riparazione e manutenzione di macchine e apparecchi di sollevamento e movimentazione (esclusi ascensori)
33.12.4	Riparazione e manutenzione di attrezzature di uso non domestico per la refrigerazione e la ventilazione
33.12.40	Riparazione e manutenzione di attrezzature di uso non domestico per la refrigerazione e la ventilazione
33.12.5	Riparazione e manutenzione di altre macchine di impiego generale
33.12.51	Riparazione e manutenzione di macchine ed attrezzature per ufficio (esclusi computer, periferiche, fax)
33.12.52	Riparazione e manutenzione di bilance e macchine automatiche per la vendita e la distribuzione
33.12.53	Riparazione e manutenzione di macchine per le industrie chimiche, petrolchimiche e petrolifere
33.12.54	Riparazione e manutenzione di macchine per la dosatura, la confezione e l'imballaggio
33.12.55	Riparazione e manutenzione di estintori (inclusa la ricarica)
33.12.59	Riparazione e manutenzione di altre macchine di impiego generale n.c.a.
33.12.6	Riparazione e manutenzione di trattori agricoli
33.12.60	Riparazione e manutenzione di trattori agricoli
33.12.7	Riparazione e manutenzione di altre macchine per l'agricoltura, la silvicoltura e la zootecnia
33.12.70	Riparazione e manutenzione di altre macchine per l'agricoltura, la silvicoltura e la zootecnia
33.12.9	Riparazione e manutenzione di altre macchine per impieghi speciali (incluse le macchine utensili)
33.12.91	Riparazione e manutenzione di parti intercambiabili per macchine utensili
33.12.92	Riparazione e manutenzione di giostre, altalene, padiglioni da tiro al bersaglio ed altre attrezzature per parchi di divertimento
33.12.99	Riparazione e manutenzione di altre macchine per impieghi speciali n.c.a. (incluse le macchine utensili)
33.13	**Riparazione e manutenzione di apparecchiature elettroniche ed ottiche**
33.13.0	Riparazione e manutenzione di apparecchiature elettroniche ed ottiche (escluse quelle per le telecomunicazioni ed i computer)
33.13.01	Riparazione e manutenzione di apparecchiature ottiche, fotografiche e cinematografiche (escluse videocamere)
33.13.03	Riparazione e manutenzione di apparecchi elettromedicali, di materiale medico-chirurgico e veterinario, di apparecchi e strumenti per odontoiatria
33.13.04	Riparazione e manutenzione di apparati di distillazione per laboratori, di centrifughe per laboratori e di macchinari per pulizia ad ultrasuoni per laboratori
33.13.09	Riparazione e manutenzione di altre apparecchiature elettroniche (escluse quelle per le telecomunicazioni ed i computer)
33.14	**Riparazione e manutenzione di apparecchiature elettriche**
33.14.0	Riparazione e manutenzione di apparecchiature elettriche (esclusi gli elettrodomestici)
33.14.00	Riparazione e manutenzione di apparecchiature elettriche (esclusi gli elettrodomestici)
33.15	**Riparazione e manutenzione di navi e imbarcazioni (esclusi i loro motori)**
33.15.0	Riparazione e manutenzione di navi commerciali e imbarcazioni da diporto (esclusi i loro motori)
33.15.00	Riparazione e manutenzione di navi commerciali e imbarcazioni da diporto (esclusi i loro motori)
33.16	**Riparazione e manutenzione di aeromobili e di veicoli spaziali**
33.16.0	Riparazione e manutenzione di aeromobili e di veicoli spaziali
33.16.00	Riparazione e manutenzione di aeromobili e di veicoli spaziali
33.17	**Riparazione e manutenzione di locomotive e di materiale rotabile ferro-tranviario (esclusi i loro motori)**
33.17.0	Riparazione e manutenzione di materiale rotabile ferroviario, tranviario, filoviario e per metropolitane (esclusi i loro motori)
33.17.00	Riparazione e manutenzione di materiale rotabile ferroviario, tranviario, filoviario e per metropolitane (esclusi i loro motori)
33.19	**Riparazione di altre apparecchiature**
33.19.0	Riparazione di altre apparecchiature
33.19.01	Riparazioni di pallets e contenitori in legno per trasporto
33.19.02	Riparazione di prodotti in gomma
33.19.03	Riparazione di articoli in vetro
33.19.04	Riparazioni di altri prodotti in legno n.c.a.
33.19.09	Riparazione di altre apparecchiature n.c.a.

Allegato 1 – Codici ATECO attività ammissibili

Codice Ateco 2007 aggiornamento 2022	Titolo Ateco 2007 aggiornamento 2022
33.2	**INSTALLAZIONE DI MACCHINE ED APPARECCHIATURE INDUSTRIALI**
33.20	**Installazione di macchine ed apparecchiature industriali**
33.20.0	Installazione di macchine ed apparecchiature industriali
33.20.01	Installazione di motori, generatori e trasformatori elettrici; di apparecchiature per la distribuzione e il controllo dell'elettricità (esclusa l'installazione all'interno degli edifici)
33.20.02	Installazione di apparecchi elettrici ed elettronici per telecomunicazioni, di apparecchi trasmittenti radiotelevisivi, di impianti di apparecchiature elettriche ed elettroniche (esclusa l'installazione all'interno degli edifici)
33.20.03	Installazione di strumenti ed apparecchi di misurazione, controllo, prova, navigazione e simili (incluse le apparecchiature di controllo dei processi industriali)
33.20.04	Installazione di cisterne, serbatoi e contenitori in metallo
33.20.05	Installazione di generatori di vapore (escluse le caldaie per il riscaldamento centrale ad acqua calda)
33.20.06	Installazione di macchine per ufficio, di mainframe e computer simili
33.20.07	Installazione di apparecchi medicali, di apparecchi e strumenti per odontoiatria
33.20.08	Installazione di apparecchi elettromedicali
33.20.09	Installazione di altre macchine ed apparecchiature industriali
35.21.00	Produzione di biogas e biometano con tenore calorico specifico mediante depurazione, miscelatura e altri processi solo se ottenuti con il ricorso a scarti di produzione o a sottoprodotti o a rifiuti di origine biologica.
38	**ATTIVITÀ DI RACCOLTA, TRATTAMENTO DEI RIFIUTI; RECUPERO DEI MATERIALI**
38.1	**RACCOLTA DEI RIFIUTI**
38.11	**Raccolta di rifiuti non pericolosi**
38.11.0	Raccolta di rifiuti solidi non pericolosi
38.11.00	Raccolta di rifiuti solidi non pericolosi
38.12	**Raccolta di rifiuti pericolosi**
38.12.0	Raccolta di rifiuti pericolosi solidi e non solidi
38.12.00	Raccolta di rifiuti pericolosi solidi e non solidi
38.2	**TRATTAMENTO DEI RIFIUTI**
38.21	**Trattamento di rifiuti non pericolosi**
38.21.0	Trattamento di rifiuti non pericolosi;
38.21.09	Trattamento di altri rifiuti non pericolosi
38.22	**Trattamento di rifiuti pericolosi**
38.22.0	Trattamento di rifiuti pericolosi
38.22.00	Trattamento di rifiuti pericolosi
38.3	**RECUPERO DEI MATERIALI**
38.31	**Demolizione di carcasse e cantieri di demolizione navali**
38.31.1	Demolizione di carcasse
38.31.10	Demolizione di carcasse
38.31.2	Cantieri di demolizione navali
38.31.20	Cantieri di demolizione navali
38.32	**Recupero e cernita di materiali**
38.32.1	Recupero e preparazione per il riciclaggio di cascami e rottami metallici
38.32.10	Recupero e preparazione per il riciclaggio di cascami e rottami metallici
38.32.2	Recupero e preparazione per il riciclaggio di materiale plastico per produzione di materie prime plastiche, resine sintetiche
38.32.20	Recupero e preparazione per il riciclaggio di materiale plastico per produzione di materie prime plastiche, resine sintetiche
38.32.3	Recupero e preparazione per il riciclaggio dei rifiuti solidi urbani, industriali e biomasse
38.32.30	Recupero e preparazione per il riciclaggio dei rifiuti solidi urbani, industriali e biomasse
39	**ATTIVITÀ DI RISANAMENTO E ALTRI SERVIZI DI GESTIONE DEI RIFIUTI**
39.0	**ATTIVITÀ DI RISANAMENTO E ALTRI SERVIZI DI GESTIONE DEI RIFIUTI**
39.00	**Attività di risanamento e altri servizi di gestione dei rifiuti**
39.00.0	Attività di risanamento e altri servizi di gestione dei rifiuti
39.00.01	Attività di rimozione di strutture ed elementi in amianto specializzata per l'edilizia
39.00.09	Altre attività di risanamento e altri servizi di gestione dei rifiuti

Allegato 1 – Codici ATECO attività ammissibili

Codice Ateco 2007 aggiornamento 2022	Titolo Ateco 2007 aggiornamento 2022
F	**COSTRUZIONI**
41	**COSTRUZIONE DI EDIFICI**
41.1	**SVILUPPO DI PROGETTI IMMOBILIARI**
41.10	**Sviluppo di progetti immobiliari**
41.10.0	Sviluppo di progetti immobiliari senza costruzione
41.10.00	Sviluppo di progetti immobiliari senza costruzione
41.2	**COSTRUZIONE DI EDIFICI RESIDENZIALI E NON RESIDENZIALI**
41.20	**Costruzione di edifici residenziali e non residenziali**
41.20.0	Costruzione di edifici residenziali e non residenziali
41.20.00	Costruzione di edifici residenziali e non residenziali
42	**INGEGNERIA CIVILE**
42.1	**COSTRUZIONE DI STRADE E FERROVIE**
42.11	**Costruzione di strade e autostrade**
42.11.0	Costruzione di strade, autostrade e piste aeroportuali
42.11.00	Costruzione di strade, autostrade e piste aeroportuali
42.12	**Costruzione di linee ferroviarie e metropolitane**
42.12.0	Costruzione di linee ferroviarie e metropolitane
42.12.00	Costruzione di linee ferroviarie e metropolitane
42.13	**Costruzione di ponti e gallerie**
42.13.0	Costruzione di ponti e gallerie
42.13.00	Costruzione di ponti e gallerie
42.2	**COSTRUZIONE DI OPERE DI PUBBLICA UTILITÀ**
42.21	**Costruzione di opere di pubblica utilità per il trasporto di fluidi**
42.21.0	Costruzione di opere di pubblica utilità per il trasporto di fluidi
42.21.00	Costruzione di opere di pubblica utilità per il trasporto di fluidi
42.22	**Costruzione di opere di pubblica utilità per l'energia elettrica e le telecomunicazioni**
42.22.0	Costruzione di opere di pubblica utilità per l'energia elettrica e le telecomunicazioni
42.22.00	Costruzione di opere di pubblica utilità per l'energia elettrica e le telecomunicazioni
42.9	**COSTRUZIONE DI ALTRE OPERE DI INGEGNERIA CIVILE**
42.91	**Costruzione di opere idrauliche**
42.91.0	Costruzione di opere idrauliche
42.91.00	Costruzione di opere idrauliche
42.99	**Costruzione di altre opere di ingegneria civile n.c.a.**
42.99.0	Costruzione di altre opere di ingegneria civile n.c.a.
42.99.01	Lottizzazione dei terreni connessa con l'urbanizzazione
42.99.09	Altre attività di costruzione di altre opere di ingegneria civile n.c.a.
43	**LAVORI DI COSTRUZIONE SPECIALIZZATI**
43.1	**DEMOLIZIONE E PREPARAZIONE DEL CANTIERE EDILE**
43.11	**Demolizione**
43.11.0	Demolizione
43.11.00	Demolizione
43.12	**Preparazione del cantiere edile**
43.12.0	Preparazione del cantiere edile e sistemazione del terreno
43.12.00	Preparazione del cantiere edile e sistemazione del terreno
43.13	**Trivellazioni e perforazioni**
43.13.0	Trivellazioni e perforazioni
43.13.00	Trivellazioni e perforazioni
43.2	**INSTALLAZIONE DI IMPIANTI ELETTRICI, IDRAULICI ED ALTRI LAVORI DI COSTRUZIONE E INSTALLAZIONE**
43.21	**Installazione di impianti elettrici**
43.21.0	Installazione di impianti elettrici ed elettronici (inclusa manutenzione e riparazione)
43.21.01	Installazione di impianti elettrici in edifici o in altre opere di costruzione (inclusa manutenzione e riparazione)
43.21.02	Installazione di impianti elettronici (inclusa manutenzione e riparazione)
43.21.03	Installazione di impianti di illuminazione stradale e dispositivi elettrici di segnalazione, illuminazione delle piste degli aeroporti (inclusa manutenzione e riparazione)

Allegato 1 – Codici ATECO attività ammissibili

Codice Ateco 2007 aggiornamento 2022	Titolo Ateco 2007 aggiornamento 2022
43.21.04	Installazione di insegne elettriche e impianti luce (incluse luminarie per feste)
43.22	**Installazione di impianti idraulici, di riscaldamento e di condizionamento dell'aria**
43.22.0	Installazione di impianti idraulici, di riscaldamento e di condizionamento dell'aria (inclusa manutenzione e riparazione)
43.22.01	Installazione di impianti idraulici, di riscaldamento e di condizionamento dell'aria (inclusa manutenzione e riparazione) in edifici o in altre opere di costruzione
43.22.02	Installazione di impianti per la distribuzione del gas (inclusa manutenzione e riparazione)
43.22.03	Installazione di impianti di spegnimento antincendio (inclusi quelli integrati e la manutenzione e riparazione)
43.22.04	Installazione di impianti di depurazione per piscine (inclusa manutenzione e riparazione)
43.22.05	Installazione di impianti di irrigazione per giardini (inclusa manutenzione e riparazione)
43.29	**Altri lavori di costruzione e installazione**
43.29.0	Altri lavori di costruzione e installazione
43.29.01	Installazione, riparazione e manutenzione di ascensori e scale mobili
43.29.02	Lavori di isolamento termico, acustico o antivibrazioni
43.29.09	Altri lavori di costruzione e installazione n.c.a.
43.3	**COMPLETAMENTO E FINITURA DI EDIFICI**
43.31	**Intonacatura**
43.31.0	Intonacatura e stuccatura
43.31.00	Intonacatura e stuccatura
43.32	**Posa in opera di infissi**
43.32.0	Posa in opera di infissi, arredi, controsoffitti, pareti mobili e simili
43.32.01	Posa in opera di casseforti, forzieri, porte blindate
43.32.02	Posa in opera di infissi, arredi, controsoffitti, pareti mobili e simili
43.33	**Rivestimento di pavimenti e di muri**
43.33.0	Rivestimento di pavimenti e di muri
43.33.00	Rivestimento di pavimenti e di muri
43.34	**Tinteggiatura e posa in opera di vetri**
43.34.0	Tinteggiatura e posa in opera di vetri
43.34.00	Tinteggiatura e posa in opera di vetri
43.39	**Altri lavori di completamento e di finitura degli edifici**
43.39.0	Altri lavori di completamento e di finitura degli edifici
43.39.01	Attività non specializzate di lavori edili (muratori)
43.39.09	Altri lavori di completamento e di finitura degli edifici n.c.a.
43.9	**ALTRI LAVORI SPECIALIZZATI DI COSTRUZIONE**
43.91	**Realizzazione di coperture**
43.91.0	Realizzazione di coperture
43.91.00	Realizzazione di coperture
43.99	**Altri lavori specializzati di costruzione n.c.a.**
43.99.0	Altri lavori specializzati di costruzione n.c.a.
43.99.01	Pulizia a vapore, sabbiatura e attività simili per pareti esterne di edifici
43.99.02	Noleggio di gru ed altre attrezzature con operatore per la costruzione o la demolizione
43.99.09	Altre attività di lavori specializzati di costruzione n.c.a.
G	**COMMERCIO ALL'INGROSSO E AL DETTAGLIO; RIPARAZIONE DI AUTOVEICOLI E MOTOCICLI**
45	**COMMERCIO ALL'INGROSSO E AL DETTAGLIO E RIPARAZIONE DI AUTOVEICOLI E MOTOCICLI**
45.1	**COMMERCIO DI AUTOVEICOLI**
45.11	**Commercio di autovetture e di autoveicoli leggeri**
45.11.0	Commercio di autovetture e di autoveicoli leggeri
45.11.01	Commercio all'ingrosso e al dettaglio di autovetture e di autoveicoli leggeri
45.11.02	Intermediari del commercio di autovetture e di autoveicoli leggeri (incluse le agenzie di compravendita)
45.19	**Commercio di altri autoveicoli**
45.19.0	Commercio di altri autoveicoli
45.19.01	Commercio all'ingrosso e al dettaglio di altri autoveicoli

Allegato 1 – Codici ATECO attività ammissibili

Codice Ateco 2007 aggiornamento 2022	Titolo Ateco 2007 aggiornamento 2022
45.19.02	Intermediari del commercio di altri autoveicoli (incluse le agenzie di compravendita)
45.2	**MANUTENZIONE E RIPARAZIONE DI AUTOVEICOLI**
45.20	**Manutenzione e riparazione di autoveicoli**
45.20.1	Riparazioni meccaniche di autoveicoli
45.20.10	Riparazioni meccaniche di autoveicoli
45.20.2	Riparazione di carrozzerie di autoveicoli
45.20.20	Riparazione di carrozzerie di autoveicoli
45.20.3	Riparazione di impianti elettrici e di alimentazione per autoveicoli
45.20.30	Riparazione di impianti elettrici e di alimentazione per autoveicoli
45.20.4	Riparazione e sostituzione di pneumatici per autoveicoli
45.20.40	Riparazione e sostituzione di pneumatici per autoveicoli
45.20.9	Autolavaggio e altre attività di manutenzione
45.20.91	Lavaggio autoveicoli
45.20.99	Altre attività di manutenzione e di riparazione di autoveicoli
45.3	**COMMERCIO DI PARTI E ACCESSORI DI AUTOVEICOLI**
45.31	**Commercio all'ingrosso ed intermediazione di parti e accessori di autoveicoli**
45.31.0	Commercio all'ingrosso ed intermediazione di parti e accessori di autoveicoli
45.31.01	Commercio all'ingrosso di parti e accessori di autoveicoli
45.31.02	Intermediari del commercio di parti ed accessori di autoveicoli
45.32	**Commercio al dettaglio di parti e accessori di autoveicoli**
45.32.0	Commercio al dettaglio di parti e accessori di autoveicoli
45.32.00	Commercio al dettaglio di parti e accessori di autoveicoli
45.4	**COMMERCIO, MANUTENZIONE E RIPARAZIONE DI MOTOCICLI E RELATIVE PARTI ED ACCESSORI**
45.40	**Commercio, manutenzione e riparazione di motocicli e relative parti ed accessori**
45.40.1	Commercio all'ingrosso e al dettaglio ed intermediazione di motocicli e ciclomotori
45.40.11	Commercio all'ingrosso e al dettaglio di motocicli e ciclomotori
45.40.12	Intermediari del commercio di motocicli e ciclomotori
45.40.2	Commercio all'ingrosso e al dettaglio ed intermediazione di parti e accessori per motocicli e ciclomotori
45.40.21	Commercio all'ingrosso e al dettaglio di parti e accessori per motocicli e ciclomotori
45.40.22	Intermediari del commercio di parti ed accessori di motocicli e ciclomotori
45.40.30	Manutenzione e riparazione di motocicli e ciclomotori (inclusi i pneumatici)
46	**COMMERCIO ALL'INGROSSO (ESCLUSO QUELLO DI AUTOVEICOLI E DI MOTOCICLI)**
46.1	INTERMEDIARI DEL COMMERCIO
46.11	Intermediari del commercio di materie prime agricole, di animali vivi, di materie prime tessili e di semilavorati
46.11.0	Intermediari del commercio di materie prime agricole, di animali vivi, di materie prime tessili e di semilavorati; pelli grezze
46.11.01	Agenti e rappresentanti di materie prime agricole
46.11.02	Agenti e rappresentanti di fiori e piante
46.11.03	Agenti e rappresentanti di animali vivi
46.11.04	Agenti e rappresentanti di fibre tessili gregge e semilavorate; pelli grezze
46.11.05	Procacciatori d'affari di materie prime agricole, animali vivi, materie prime e semilavorati tessili; pelli grezze
46.11.06	Mediatori in materie prime agricole, materie prime e semilavorati tessili; pelli grezze
46.11.07	Mediatori in animali vivi
46.12	Intermediari del commercio di combustibili, minerali, metalli e prodotti chimici
46.12.0	Intermediari del commercio di combustibili, minerali, metalli e prodotti chimici
46.12.01	Agenti e rappresentanti di carburanti, gpl, gas in bombole e simili; lubrificanti
46.12.02	Agenti e rappresentanti di combustibili solidi
46.12.03	Agenti e rappresentanti di minerali, metalli e prodotti semilavorati
46.12.04	Agenti e rappresentanti di prodotti chimici per l'industria
46.12.05	Agenti e rappresentanti di prodotti chimici per l'agricoltura (inclusi i fertilizzanti)
46.12.06	Procacciatori d'affari di combustibili, minerali, metalli e prodotti chimici
46.12.07	Mediatori in combustibili, minerali, metalli e prodotti chimici
46.13	Intermediari del commercio di legname e materiali da costruzione

Allegato 1 – Codici ATECO attività ammissibili

Codice Ateco 2007 aggiornamento 2022	Titolo Ateco 2007 aggiornamento 2022
46.13.0	Intermediari del commercio di legname e materiali da costruzione
46.13.01	Agenti e rappresentanti di legname, semilavorati in legno e legno artificiale
46.13.02	Agenti e rappresentanti di materiale da costruzione (inclusi gli infissi e gli articoli igienico-sanitari); vetro piano
46.13.03	Agenti e rappresentanti di apparecchi ed accessori per riscaldamento e condizionamento e altri prodotti similari
46.13.04	Procacciatori d'affari di legname e materiali da costruzione
46.13.05	Mediatori in legname e materiali da costruzione
46.14	Intermediari del commercio di macchinari, impianti industriali, navi e aeromobili
46.14.0	Intermediari del commercio di macchinari, impianti industriali, navi e aeromobili, macchine agricole, macchine per ufficio, attrezzature per le telecomunicazioni, computer e loro periferiche
46.14.01	Agenti e rappresentanti di macchine, attrezzature ed impianti per l'industria ed il commercio; materiale e apparecchi elettrici ed elettronici per uso non domestico
46.14.02	Agenti e rappresentanti di macchine per costruzioni edili e stradali
46.14.03	Agenti e rappresentanti di macchine, attrezzature per ufficio, attrezzature per le telecomunicazioni, computer e loro periferiche
46.14.04	Agenti e rappresentanti di macchine ed attrezzature per uso agricolo (inclusi i trattori)
46.14.05	Agenti e rappresentanti di navi, aeromobili e altri veicoli (esclusi autoveicoli, motocicli, ciclomotori e biciclette)
46.14.06	Procacciatori d'affari di macchinari, impianti industriali, navi e aeromobili, macchine agricole, macchine per ufficio, attrezzature per le telecomunicazioni, computer e loro periferiche
46.14.07	Mediatori in macchinari, impianti industriali, navi e aeromobili, macchine agricole, macchine per ufficio, attrezzature per le telecomunicazioni, computer e loro periferiche
46.15	Intermediari del commercio di mobili, articoli per la casa e ferramenta
46.15.0	Intermediari del commercio di mobili, articoli per la casa e ferramenta
46.15.01	Agenti e rappresentanti di mobili in legno, metallo e materie plastiche
46.15.02	Agenti e rappresentanti di articoli di ferramenta e di bricolage
46.15.03	Agenti e rappresentanti di articoli casalinghi, porcellane, articoli in vetro eccetera
46.15.04	Agenti e rappresentanti di vernici, carte da parati, stucchi e cornici decorativi
46.15.05	Agenti e rappresentanti di mobili e oggetti di arredamento per la casa in canna, vimini, giunco, sughero, paglia; scope, spazzole, cesti e simili
46.15.06	Procacciatori d'affari di mobili, articoli per la casa e ferramenta
46.15.07	Mediatori in mobili, articoli per la casa e ferramenta
46.16	Intermediari del commercio di prodotti tessili, abbigliamento, pellicce, calzature e articoli in pelle
46.16.0	Intermediari del commercio di prodotti tessili, abbigliamento, pellicce, calzature e articoli in pelle
46.16.01	Agenti e rappresentanti di vestiario ed accessori di abbigliamento
46.16.02	Agenti e rappresentanti di pellicce
46.16.03	Agenti e rappresentanti di tessuti per abbigliamento ed arredamento (incluse merceria e passamaneria)
46.16.04	Agenti e rappresentanti di camicie, biancheria e maglieria intima
46.16.05	Agenti e rappresentanti di calzature ed accessori
46.16.06	Agenti e rappresentanti di pelletteria, valige ed articoli da viaggio
46.16.07	Agenti e rappresentanti di articoli tessili per la casa, tappeti, stuoie e materassi
46.16.08	Procacciatori d'affari di prodotti tessili, abbigliamento, pellicce, calzature e articoli in pelle
46.16.09	Mediatori in prodotti tessili, abbigliamento, pellicce, calzature e articoli in pelle
46.17	Intermediari del commercio di prodotti alimentari, bevande e tabacco
46.17.0	Intermediari del commercio di prodotti alimentari, bevande e tabacco
46.17.01	Agenti e rappresentanti di prodotti ortofrutticoli freschi, congelati e surgelati
46.17.02	Agenti e rappresentanti di carni fresche, congelate, surgelate, conservate e secche; salumi
46.17.03	Agenti e rappresentanti di latte, burro e formaggi
46.17.04	Agenti e rappresentanti di oli e grassi alimentari: olio d'oliva e di semi, margarina ed altri prodotti similari
46.17.05	Agenti e rappresentanti di bevande e prodotti similari
46.17.06	Agenti e rappresentanti di prodotti ittici freschi, congelati, surgelati, conservati e secchi
46.17.07	Agenti e rappresentanti di altri prodotti alimentari (incluse le uova e gli alimenti per gli animali domestici); tabacco
46.17.08	Procacciatori d'affari di prodotti alimentari, bevande e tabacco
46.17.09	Mediatori in prodotti alimentari, bevande e tabacco

Allegato 1 – Codici ATECO attività ammissibili

Codice Ateco 2007 aggiornamento 2022	Titolo Ateco 2007 aggiornamento 2022
46.18	Intermediari del commercio specializzato in altri prodotti
46.18.1	Intermediari del commercio di prodotti di carta, cancelleria, libri
46.18.11	Agenti e rappresentanti di carta e cartone (esclusi gli imballaggi); articoli di cartoleria e cancelleria
46.18.12	Agenti e rappresentanti di libri e altre pubblicazioni (incluso i relativi abbonamenti)
46.18.13	Procacciatori d'affari di prodotti di carta, cancelleria, libri
46.18.14	Mediatori in prodotti di carta, cancelleria, libri
46.18.2	Intermediari del commercio di elettronica di consumo audio e video, materiale elettrico per uso domestico, elettrodomestici
46.18.21	Agenti e rappresentanti di elettronica di consumo audio e video, materiale elettrico per uso domestico
46.18.22	Agenti e rappresentanti di apparecchi elettrodomestici
46.18.23	Procacciatori d'affari di elettronica di consumo audio e video, materiale elettrico per uso domestico, elettrodomestici
46.18.24	Mediatori in elettronica di consumo audio e video, materiale elettrico per uso domestico, elettrodomestici
46.18.3	Intermediari del commercio di prodotti farmaceutici e di cosmetici
46.18.31	Agenti e rappresentanti di prodotti farmaceutici; prodotti di erboristeria per uso medico
46.18.32	Agenti e rappresentanti di prodotti sanitari ed apparecchi medicali, chirurgici e ortopedici; apparecchi per centri di estetica
46.18.33	Agenti e rappresentanti di prodotti di profumeria e di cosmetica (inclusi articoli per parrucchieri); prodotti di erboristeria per uso cosmetico
46.18.34	Procacciatori d'affari di prodotti farmaceutici e di cosmetici
46.18.35	Mediatori in prodotti farmaceutici e cosmetici
46.18.9	Intermediari del commercio di attrezzature sportive, biciclette e altri prodotti n.c.a.
46.18.91	Agenti e rappresentanti di attrezzature sportive; biciclette
46.18.92	Agenti e rappresentanti di orologi, oggetti e semilavorati per gioielleria e oreficeria
46.18.93	Agenti e rappresentanti di articoli fotografici, ottici e prodotti simili; strumenti scientifici e per laboratori di analisi
46.18.94	Agenti e rappresentanti di saponi, detersivi, candele e prodotti simili
46.18.95	Agenti e rappresentanti di giocattoli
46.18.96	Agenti e rappresentanti di chincaglieria e bigiotteria
46.18.97	Agenti e rappresentanti di altri prodotti non alimentari n.c.a. (inclusi gli imballaggi e gli articoli antinfortunistici, antincendio e pubblicitari)
46.18.98	Procacciatori d'affari di attrezzature sportive, biciclette e altri prodotti n.c.a.
46.18.99	Mediatori in attrezzature sportive, biciclette e altri prodotti n.c.a.
46.19	Intermediari del commercio di vari prodotti senza prevalenza di alcuno
46.19.0	Intermediari del commercio di vari prodotti senza prevalenza di alcuno
46.19.01	Agenti e rappresentanti di vari prodotti senza prevalenza di alcuno
46.19.02	Procacciatori d'affari di vari prodotti senza prevalenza di alcuno
46.19.03	Mediatori in vari prodotti senza prevalenza di alcuno
46.19.04	Gruppi di acquisto; mandatari agli acquisti; buyer
46.2	**COMMERCIO ALL'INGROSSO DI MATERIE PRIME AGRICOLE**
46.21	**Commercio all'ingrosso di cereali, tabacco grezzo, sementi e alimenti per il bestiame (mangimi)**
46.21.1	Commercio all'ingrosso di cereali e legumi secchi
46.21.10	Commercio all'ingrosso di cereali e legumi secchi
46.21.2	Commercio all'ingrosso di sementi e alimenti per il bestiame (mangimi), piante officinali, semi oleosi, patate da semina,
46.21.22	Commercio all'ingrosso di sementi e alimenti per il bestiame (mangimi), piante officinali, semi oleosi, patate da semina
46.22	**Commercio all'ingrosso di fiori e piante**
46.22.0	Commercio all'ingrosso di fiori e piante
46.22.00	Commercio all'ingrosso di fiori e piante
46.23	Commercio all'ingrosso di animali vivi
46.23.0	Commercio all'ingrosso di animali vivi
46.23.00	Commercio all'ingrosso di animali vivi
46.24	**Commercio all'ingrosso di pelli e cuoio**

Allegato 1 – Codici ATECO attività ammissibili

Codice Ateco 2007 aggiornamento 2022	Titolo Ateco 2007 aggiornamento 2022
46.24.1	Commercio all'ingrosso di cuoio e pelli gregge e lavorate (escluse le pelli per pellicceria)
46.24.10	Commercio all'ingrosso di cuoio e pelli gregge e lavorate (escluse le pelli per pellicceria)
46.24.2	Commercio all'ingrosso di pelli gregge e lavorate per pellicceria
46.24.20	Commercio all'ingrosso di pelli gregge e lavorate per pellicceria
46.3	**COMMERCIO ALL'INGROSSO DI PRODOTTI ALIMENTARI, BEVANDE**
46.31	**Commercio all'ingrosso di frutta e ortaggi freschi o conservati**
46.31.1	Commercio all'ingrosso di frutta e ortaggi freschi
46.31.10	Commercio all'ingrosso di frutta e ortaggi freschi
46.31.2	Commercio all'ingrosso di frutta e ortaggi conservati
46.31.20	Commercio all'ingrosso di frutta e ortaggi conservati
46.32	**Commercio all'ingrosso di carne e di prodotti a base di carne**
46.32.1	Commercio all'ingrosso di carne fresca, congelata e surgelata
46.32.10	Commercio all'ingrosso di carne fresca, congelata e surgelata
46.32.2	Commercio all'ingrosso di prodotti di salumeria
46.32.20	Commercio all'ingrosso di prodotti di salumeria
46.33	**Commercio all'ingrosso di prodotti lattiero-caseari, uova, oli e grassi commestibili**
46.33.1	Commercio all'ingrosso di prodotti lattiero-caseari e di uova
46.33.10	Commercio all'ingrosso di prodotti lattiero-caseari e di uova
46.33.2	Commercio all'ingrosso di oli e grassi alimentari di origine vegetale o animale
46.33.20	Commercio all'ingrosso di oli e grassi alimentari di origine vegetale o animale
46.34	**Commercio all'ingrosso di bevande**
46.34.1	Commercio all'ingrosso di bevande alcoliche
46.34.10	Commercio all'ingrosso di bevande alcoliche
46.34.2	Commercio all'ingrosso di bevande non alcoliche
46.34.20	Commercio all'ingrosso di bevande non alcoliche
46.36	**Commercio all'ingrosso di zucchero, cioccolato, dolciumi e prodotti da forno**
46.36.0	Commercio all'ingrosso di zucchero, cioccolato, dolciumi e prodotti da forno
46.36.00	Commercio all'ingrosso di zucchero, cioccolato, dolciumi e prodotti da forno
46.37	**Commercio all'ingrosso di caffè, tè, cacao e spezie**
46.37.0	Commercio all'ingrosso di caffè, tè, cacao e spezie
46.37.01	Commercio all'ingrosso di caffè
46.37.02	Commercio all'ingrosso di tè, cacao e spezie
46.38	**Commercio all'ingrosso di altri prodotti alimentari, inclusi pesci, crostacei e molluschi**
46.38.1	Commercio all'ingrosso di prodotti della pesca freschi
46.38.10	Commercio all'ingrosso di prodotti della pesca freschi
46.38.2	Commercio all'ingrosso di prodotti della pesca congelati, surgelati, conservati, secchi
46.38.20	Commercio all'ingrosso di prodotti della pesca congelati, surgelati, conservati, secchi
46.38.3	Commercio all'ingrosso di pasti e piatti pronti
46.38.30	Commercio all'ingrosso di pasti e piatti pronti
46.38.9	Commercio all'ingrosso di altri prodotti alimentari
46.38.90	Commercio all'ingrosso di altri prodotti alimentari
46.39	**Commercio all'ingrosso non specializzato di prodotti alimentari, bevande**
46.39.1	Commercio all'ingrosso non specializzato di prodotti surgelati
46.39.10	Commercio all'ingrosso non specializzato di prodotti surgelati
46.39.2	Commercio all'ingrosso non specializzato di altri prodotti alimentari, bevande
46.39.20	Commercio all'ingrosso non specializzato di altri prodotti alimentari, bevande
46.4	**COMMERCIO ALL'INGROSSO DI BENI DI CONSUMO FINALE**
46.41	**Commercio all'ingrosso di prodotti tessili**
46.41.1	Commercio all'ingrosso di tessuti
46.41.10	Commercio all'ingrosso di tessuti
46.41.2	Commercio all'ingrosso di articoli di merceria, filati e passamaneria
46.41.20	Commercio all'ingrosso di articoli di merceria, filati e passamaneria
46.41.9	Commercio all'ingrosso di altri articoli tessili
46.41.90	Commercio all'ingrosso di altri articoli tessili

Allegato 1 – Codici ATECO attività ammissibili

Codice Ateco 2007 aggiornamento 2022	Titolo Ateco 2007 aggiornamento 2022
46.42	**Commercio all'ingrosso di abbigliamento e di calzature**
46.42.1	Commercio all'ingrosso di abbigliamento e accessori
46.42.10	Commercio all'ingrosso di abbigliamento e accessori
46.42.2	Commercio all'ingrosso di articoli in pelliccia
46.42.20	Commercio all'ingrosso di articoli in pelliccia
46.42.3	Commercio all'ingrosso di camicie, biancheria intima, maglieria e simili
46.42.30	Commercio all'ingrosso di camicie, biancheria intima, maglieria e simili
46.42.4	Commercio all'ingrosso di calzature e accessori
46.42.40	Commercio all'ingrosso di calzature e accessori
46.43	**Commercio all'ingrosso di elettrodomestici, elettronica di consumo audio e video; articoli per fotografia, cinematografia e ottica**
46.43.1	Commercio all'ingrosso di elettrodomestici, di elettronica di consumo audio e video
46.43.10	Commercio all'ingrosso di elettrodomestici, di elettronica di consumo audio e video
46.43.2	Commercio all'ingrosso di supporti registrati, audio, video (Cd, Dvd e altri supporti)
46.43.20	Commercio all'ingrosso di supporti registrati, audio, video (Cd, Dvd e altri supporti)
46.43.3	Commercio all'ingrosso di articoli per fotografia, cinematografia e ottica
46.43.30	Commercio all'ingrosso di articoli per fotografia, cinematografia e ottica
46.44	**Commercio all'ingrosso di articoli di porcellana, di vetro e di prodotti per la pulizia**
46.44.1	Commercio all'ingrosso di vetreria e cristalleria
46.44.10	Commercio all'ingrosso di vetreria e cristalleria
46.44.2	Commercio all'ingrosso di ceramiche e porcellana
46.44.20	Commercio all'ingrosso di ceramiche e porcellana
46.44.3	Commercio all'ingrosso di saponi, detersivi e altri prodotti per la pulizia
46.44.30	Commercio all'ingrosso di saponi, detersivi e altri prodotti per la pulizia
46.44.4	Commercio all'ingrosso di coltelleria, posateria e pentolame
46.44.40	Commercio all'ingrosso di coltelleria, posateria e pentolame
46.45	**Commercio all'ingrosso di profumi e cosmetici**
46.45.0	Commercio all'ingrosso di profumi e cosmetici
46.45.00	Commercio all'ingrosso di profumi e cosmetici
46.46	**Commercio all'ingrosso di prodotti farmaceutici**
46.46.1	Commercio all'ingrosso di medicinali
46.46.10	Commercio all'ingrosso di medicinali
46.46.2	Commercio all'ingrosso di prodotti botanici per uso farmaceutico
46.46.20	Commercio all'ingrosso di prodotti botanici per uso farmaceutico
46.46.3	Commercio all'ingrosso di articoli medicali ed ortopedici
46.46.30	Commercio all'ingrosso di articoli medicali ed ortopedici
46.47	**Commercio all'ingrosso di mobili, tappeti e articoli per l'illuminazione**
46.47.1	Commercio all'ingrosso di mobili di qualsiasi materiale
46.47.10	Commercio all'ingrosso di mobili di qualsiasi materiale
46.47.2	Commercio all'ingrosso di tappeti
46.47.20	Commercio all'ingrosso di tappeti
46.47.3	Commercio all'ingrosso di articoli per l'illuminazione; materiale elettrico vario per uso domestico
46.47.30	Commercio all'ingrosso di articoli per l'illuminazione; materiale elettrico vario per uso domestico
46.48	**Commercio all'ingrosso di orologi e di gioielleria**
46.48.0	Commercio all'ingrosso di orologi e di gioielleria
46.48.00	Commercio all'ingrosso di orologi e di gioielleria
46.49	**Commercio all'ingrosso di altri beni di consumo**
46.49.1	Commercio all'ingrosso di carta, cartone e articoli di cartoleria
46.49.10	Commercio all'ingrosso di carta, cartone e articoli di cartoleria
46.49.2	Commercio all'ingrosso di libri, riviste e giornali
46.49.20	Commercio all'ingrosso di libri, riviste e giornali
46.49.3	Commercio all'ingrosso di giochi e giocattoli
46.49.30	Commercio all'ingrosso di giochi e giocattoli
46.49.4	Commercio all'ingrosso di articoli sportivi (incluse le biciclette)

Allegato 1 – Codici ATECO attività ammissibili

Codice Ateco 2007 aggiornamento 2022	Titolo Ateco 2007 aggiornamento 2022
46.49.40	Commercio all'ingrosso di articoli sportivi (incluse le biciclette)
46.49.5	Commercio all'ingrosso di articoli in pelle; articoli da viaggio in qualsiasi materiale
46.49.50	Commercio all'ingrosso di articoli in pelle; articoli da viaggio in qualsiasi materiale
46.49.9	Commercio all'ingrosso di vari prodotti di consumo non alimentare n.c.a.
46.49.90	Commercio all'ingrosso di vari prodotti di consumo non alimentare n.c.a.
46.5	**COMMERCIO ALL'INGROSSO DI APPARECCHIATURE ICT**
46.51	**Commercio all'ingrosso di computer, apparecchiature informatiche periferiche e di software**
46.51.0	Commercio all'ingrosso di computer, apparecchiature informatiche periferiche e di software
46.51.00	Commercio all'ingrosso di computer, apparecchiature informatiche periferiche e di software
46.52	**Commercio all'ingrosso di apparecchiature elettroniche per telecomunicazioni e componenti elettronici**
46.52.0	Commercio all'ingrosso apparecchiature elettroniche per telecomunicazioni e componenti elettronici
46.52.01	Commercio all'ingrosso di apparecchi e materiali telefonici
46.52.02	Commercio all'ingrosso di nastri non registrati
46.52.09	Commercio all'ingrosso di altre apparecchiature elettroniche per telecomunicazioni e di altri componenti elettronici
46.6	**COMMERCIO ALL'INGROSSO DI ALTRI MACCHINARI, ATTREZZATURE E FORNITURE**
46.61	**Commercio all'ingrosso di macchinari, attrezzature e forniture agricole**
46.61.0	Commercio all'ingrosso di macchine, accessori e utensili agricoli, inclusi i trattori
46.61.00	Commercio all'ingrosso di macchine, accessori e utensili agricoli, inclusi i trattori
46.62	**Commercio all'ingrosso di macchine utensili**
46.62.0	Commercio all'ingrosso di macchine utensili (incluse le relative parti intercambiabili)
46.62.00	Commercio all'ingrosso di macchine utensili (incluse le relative parti intercambiabili)
46.63	**Commercio all'ingrosso di macchinari per l'estrazione, l'edilizia e l'ingegneria civile**
46.63.0	Commercio all'ingrosso di macchine per le miniere, l'edilizia e l'ingegneria civile
46.63.00	Commercio all'ingrosso di macchine per le miniere, l'edilizia e l'ingegneria civile
46.64	**Commercio all'ingrosso di macchinari per l'industria tessile, di macchine per cucire e per maglieria**
46.64.0	Commercio all'ingrosso di macchine per l'industria tessile, di macchine per cucire e per maglieria
46.64.00	Commercio all'ingrosso di macchine per l'industria tessile, di macchine per cucire e per maglieria
46.65	**Commercio all'ingrosso di mobili per ufficio e negozi**
46.65.0	Commercio all'ingrosso di mobili per ufficio e negozi
46.65.00	Commercio all'ingrosso di mobili per ufficio e negozi
46.66	**Commercio all'ingrosso di altre macchine e attrezzature per ufficio**
46.66.0	Commercio all'ingrosso di altre macchine e attrezzature per ufficio
46.66.00	Commercio all'ingrosso di altre macchine e attrezzature per ufficio
46.69	**Commercio all'ingrosso di altri macchinari e attrezzature**
46.69.1	Commercio all'ingrosso di mezzi ed attrezzature di trasporto
46.69.11	Commercio all'ingrosso di imbarcazioni da diporto
46.69.19	Commercio all'ingrosso di altri mezzi ed attrezzature di trasporto
46.69.2	Commercio all'ingrosso di materiale elettrico per impianti di uso industriale
46.69.20	Commercio all'ingrosso di materiale elettrico per impianti di uso industriale
46.69.3	Commercio all'ingrosso di apparecchiature per parrucchieri, palestre, solarium e centri estetici
46.69.30	Commercio all'ingrosso di apparecchiature per parrucchieri, palestre, solarium e centri estetici
46.69.9	Commercio all'ingrosso di altre macchine e attrezzature per l'industria, il commercio e la navigazione
46.69.91	Commercio all'ingrosso di strumenti e attrezzature di misurazione per uso scientifico
46.69.92	Commercio all'ingrosso di strumenti e attrezzature di misurazione per uso non scientifico
46.69.93	Commercio all'ingrosso di giochi per luna-park e videogiochi per pubblici esercizi
46.69.94	Commercio all'ingrosso di articoli antincendio e antinfortunistici
46.69.99	Commercio all'ingrosso di altre macchine ed attrezzature per l'industria, il commercio e la navigazione n.c.a.
46.7	**COMMERCIO ALL'INGROSSO SPECIALIZZATO DI ALTRI PRODOTTI**
46.71	Commercio all'ingrosso di combustibili solidi, liquidi, gassosi e di prodotti derivati
46.71.0	Commercio all'ingrosso di prodotti petroliferi e lubrificanti per autotrazione, di combustibili per riscaldamento
46.71.00	Commercio all'ingrosso di prodotti petroliferi e lubrificanti per autotrazione, di combustibili per riscaldamento
46.72	**Commercio all'ingrosso di metalli e di minerali metalliferi**
46.72.1	Commercio all'ingrosso di minerali metalliferi, di metalli ferrosi e prodotti semilavorati

Allegato 1 – Codici ATECO attività ammissibili

Codice Ateco 2007 aggiornamento 2022	Titolo Ateco 2007 aggiornamento 2022
46.72.10	Commercio all'ingrosso di minerali metalliferi, di metalli ferrosi e prodotti semilavorati
46.72.2	Commercio all'ingrosso di metalli non ferrosi e prodotti semilavorati
46.72.20	Commercio all'ingrosso di metalli non ferrosi e prodotti semilavorati
46.73	**Commercio all'ingrosso di legname e di materiali da costruzione, apparecchi igienico-sanitari, vetro piano, vernici e colori**
46.73.1	Commercio all'ingrosso di legname, semilavorati in legno e legno artificiale
46.73.10	Commercio all'ingrosso di legname, semilavorati in legno e legno artificiale
46.73.2	Commercio all'ingrosso di materiali da costruzione (inclusi gli apparecchi igienico-sanitari)
46.73.21	Commercio all'ingrosso di moquette e linoleum
46.73.22	Commercio all'ingrosso di altri materiali per rivestimenti (inclusi gli apparecchi igienico-sanitari)
46.73.23	Commercio all'ingrosso di infissi
46.73.29	Commercio all'ingrosso di altri materiali da costruzione
46.73.3	Commercio all'ingrosso di vetro piano
46.73.30	Commercio all'ingrosso di vetro piano
46.73.4	Commercio all'ingrosso di carta da parati, colori e vernici
46.73.40	Commercio all'ingrosso di carta da parati, colori e vernici
46.74	**Commercio all'ingrosso di ferramenta, di apparecchi e accessori per impianti idraulici e di riscaldamento**
46.74.1	Commercio all'ingrosso di articoli in ferro e in altri metalli (ferramenta)
46.74.10	Commercio all'ingrosso di articoli in ferro e in altri metalli (ferramenta)
46.74.2	Commercio all'ingrosso di apparecchi e accessori per impianti idraulici, di riscaldamento e di condizionamento
46.74.20	Commercio all'ingrosso di apparecchi e accessori per impianti idraulici, di riscaldamento e di condizionamento
46.75	**Commercio all'ingrosso di prodotti chimici**
46.75.0	Commercio all'ingrosso di prodotti chimici
46.75.01	Commercio all'ingrosso di fertilizzanti e di altri prodotti chimici per l'agricoltura
46.75.02	Commercio all'ingrosso di prodotti chimici per l'industria
46.76	**Commercio all'ingrosso di altri prodotti intermedi**
46.76.1	Commercio all'ingrosso di fibre tessili gregge e semilavorate
46.76.10	Commercio all'ingrosso di fibre tessili gregge e semilavorate
46.76.2	Commercio all'ingrosso di gomma greggia, materie plastiche in forme primarie e semilavorati
46.76.20	Commercio all'ingrosso di gomma greggia, materie plastiche in forme primarie e semilavorati
46.76.3	Commercio all'ingrosso di imballaggi
46.76.30	Commercio all'ingrosso di imballaggi
46.76.9	Commercio all'ingrosso di altri prodotti intermedi n.c.a.
46.76.90	Commercio all'ingrosso di altri prodotti intermedi n.c.a.
46.77	**Commercio all'ingrosso di rottami e cascami**
46.77.1	Commercio all'ingrosso di rottami e sottoprodotti della lavorazione industriale metallici
46.77.10	Commercio all'ingrosso di rottami e sottoprodotti della lavorazione industriale metallici
46.77.2	Commercio all'ingrosso di altri materiali di recupero non metallici (vetro, carta, cartoni eccetera); sottoprodotti non metallici della lavorazione industriale (cascami)
46.77.20	Commercio all'ingrosso di altri materiali di recupero non metallici (vetro, carta, cartoni eccetera); sottoprodotti non metallici della lavorazione industriale (cascami)
46.9	**COMMERCIO ALL'INGROSSO NON SPECIALIZZATO limitatamente alle piastre logistico - produttive**
46.90	**Commercio all'ingrosso non specializzato limitatamente alle piastre logistico - produttive**
46.90.0	Commercio all'ingrosso non specializzato limitatamente alle piastre logistico - produttive
46.90.00	Commercio all'ingrosso non specializzato limitatamente alle piastre logistico - produttive
47	**COMMERCIO AL DETTAGLIO (ESCLUSO QUELLO DI AUTOVEICOLI E DI MOTOCICLI)**
47.1	**COMMERCIO AL DETTAGLIO IN ESERCIZI NON SPECIALIZZATI**
47.11	**Commercio al dettaglio in esercizi non specializzati con prevalenza di prodotti alimentari e bevande**
47.11.1	Ipermercati
47.11.10	Ipermercati
47.11.2	Supermercati
47.11.20	Supermercati
47.11.3	Discount di alimentari
47.11.30	Discount di alimentari

Allegato 1 – Codici ATECO attività ammissibili

Codice Ateco 2007 aggiornamento 2022	Titolo Ateco 2007 aggiornamento 2022
47.11.4	Minimercati ed altri esercizi non specializzati di alimentari vari
47.11.40	Minimercati ed altri esercizi non specializzati di alimentari vari
47.11.5	Commercio al dettaglio di prodotti surgelati
47.11.50	Commercio al dettaglio di prodotti surgelati
47.19	**Commercio al dettaglio in altri esercizi non specializzati**
47.19.1	Grandi magazzini
47.19.10	Grandi magazzini
47.19.2	Commercio al dettaglio in esercizi non specializzati di computer, periferiche, attrezzature per le telecomunicazioni, elettronica di consumo audio e video, elettrodomestici
47.19.20	Commercio al dettaglio in esercizi non specializzati di computer, periferiche, attrezzature per le telecomunicazioni, elettronica di consumo audio e video, elettrodomestici
47.19.9	Empori ed altri negozi non specializzati di vari prodotti non alimentari
47.19.90	Empori ed altri negozi non specializzati di vari prodotti non alimentari
47.2	**COMMERCIO AL DETTAGLIO DI PRODOTTI ALIMENTARI, BEVANDE E TABACCO IN ESERCIZI SPECIALIZZATI**
47.21	**Commercio al dettaglio di frutta e verdura in esercizi specializzati**
47.21.0	Commercio al dettaglio di frutta e verdura
47.21.01	Commercio al dettaglio di frutta e verdura fresca
47.21.02	Commercio al dettaglio di frutta e verdura preparata e conservata
47.22	**Commercio al dettaglio di carni e di prodotti a base di carne in esercizi specializzati**
47.22.0	Commercio al dettaglio di carni e di prodotti a base di carne
47.22.00	Commercio al dettaglio di carni e di prodotti a base di carne
47.23	**Commercio al dettaglio di pesci, crostacei e molluschi in esercizi specializzati**
47.23.0	Commercio al dettaglio di pesci, crostacei e molluschi
47.23.00	Commercio al dettaglio di pesci, crostacei e molluschi
47.24	**Commercio al dettaglio di pane, torte, dolciumi e confetteria in esercizi specializzati**
47.24.1	Commercio al dettaglio di pane
47.24.10	Commercio al dettaglio di pane
47.24.2	Commercio al dettaglio di torte, dolciumi, confetteria
47.24.20	Commercio al dettaglio di torte, dolciumi, confetteria
47.25	**Commercio al dettaglio di bevande in esercizi specializzati**
47.25.0	Commercio al dettaglio di bevande
47.25.00	Commercio al dettaglio di bevande
47.29	**Commercio al dettaglio di altri prodotti alimentari in esercizi specializzati**
47.29.1	Commercio al dettaglio di latte e di prodotti lattiero-caseari
47.29.10	Commercio al dettaglio di latte e di prodotti lattiero-caseari
47.29.2	Commercio al dettaglio di caffè torrefatto
47.29.20	Commercio al dettaglio di caffè torrefatto
47.29.3	Commercio al dettaglio di prodotti macrobiotici e dietetici
47.29.30	Commercio al dettaglio di prodotti macrobiotici e dietetici
47.29.9	Commercio al dettaglio di altri prodotti alimentari in esercizi specializzati n.c.a.
47.29.90	Commercio al dettaglio di altri prodotti alimentari in esercizi specializzati n.c.a.
47.3	**COMMERCIO AL DETTAGLIO DI CARBURANTE PER AUTOTRAZIONE IN ESERCIZI SPECIALIZZATI**
47.30	**Commercio al dettaglio di carburante per autotrazione in esercizi specializzati**
47.30.0	Commercio al dettaglio di carburante per autotrazione
47.30.00	Commercio al dettaglio di carburante per autotrazione
47.4	**COMMERCIO AL DETTAGLIO DI APPARECCHIATURE INFORMATICHE E PER LE TELECOMUNICAZIONI (ICT) IN ESERCIZI**
47.41	Commercio al dettaglio di computer, unità periferiche, software e attrezzature per ufficio in esercizi specializzati
47.41.0	Commercio al dettaglio di computer, unità periferiche, software e attrezzature per ufficio in esercizi specializzati
47.41.00	Commercio al dettaglio di computer, unità periferiche, software e attrezzature per ufficio in esercizi specializzati
47.42	**Commercio al dettaglio di apparecchiature per le telecomunicazioni e la telefonia in esercizi specializzati**
47.42.0	Commercio al dettaglio di apparecchiature per le telecomunicazioni e la telefonia in esercizi specializzati
47.42.00	Commercio al dettaglio di apparecchiature per le telecomunicazioni e la telefonia in esercizi specializzati
47.43	**Commercio al dettaglio di apparecchiature audio e video in esercizi specializzati**

Allegato 1 – Codici ATECO attività ammissibili

Codice Ateco 2007 aggiornamento 2022	Titolo Ateco 2007 aggiornamento 2022
47.43.0	Commercio al dettaglio di apparecchi audio e video in esercizi specializzati
47.43.00	Commercio al dettaglio di apparecchi audio e video in esercizi specializzati
47.5	**COMMERCIO AL DETTAGLIO DI ALTRI PRODOTTI PER USO DOMESTICO IN ESERCIZI SPECIALIZZATI**
47.51	**Commercio al dettaglio di prodotti tessili in esercizi specializzati**
47.51.1	Commercio al dettaglio di tessuti per l'abbigliamento, l'arredamento e di biancheria per la casa
47.51.10	Commercio al dettaglio di tessuti per l'abbigliamento, l'arredamento e di biancheria per la casa
47.51.2	Commercio al dettaglio di filati per maglieria e merceria
47.51.20	Commercio al dettaglio di filati per maglieria e merceria
47.52	**Commercio al dettaglio di ferramenta, vernici, vetro piano e materiali da costruzione in esercizi specializzati**
47.52.1	Commercio al dettaglio di ferramenta, vernici, vetro piano e materiale elettrico e termoidraulico
47.52.10	Commercio al dettaglio di ferramenta, vernici, vetro piano e materiale elettrico e termoidraulico
47.52.2	Commercio al dettaglio di articoli igienico-sanitari
47.52.20	Commercio al dettaglio di articoli igienico-sanitari
47.52.3	Commercio al dettaglio di materiali da costruzione, ceramiche e piastrelle
47.52.30	Commercio al dettaglio di materiali da costruzione, ceramiche e piastrelle
47.52.4	Commercio al dettaglio di macchine, attrezzature e prodotti per l'agricoltura; macchine e attrezzature per il giardinaggio
47.52.40	Commercio al dettaglio di macchine, attrezzature e prodotti per l'agricoltura; macchine e attrezzature per il giardinaggio
47.53	**Commercio al dettaglio di tappeti, scendiletto e rivestimenti per pavimenti e pareti (moquette, linoleum) in esercizi**
47.53.1	Commercio al dettaglio di tappeti, tende e tendine
47.53.11	Commercio al dettaglio di tende e tendine
47.53.12	Commercio al dettaglio di tappeti
47.53.2	Commercio al dettaglio di carta da parati e rivestimenti per pavimenti (moquette e linoleum)
47.53.20	Commercio al dettaglio di carta da parati e rivestimenti per pavimenti (moquette e linoleum)
47.54	**Commercio al dettaglio di elettrodomestici in esercizi specializzati**
47.54.0	Commercio al dettaglio di elettrodomestici in esercizi specializzati
47.54.00	Commercio al dettaglio di elettrodomestici in esercizi specializzati
47.59	**Commercio al dettaglio di mobili, di articoli per l'illuminazione e altri articoli per la casa in esercizi specializzati**
47.59.1	Commercio al dettaglio di mobili per la casa
47.59.10	Commercio al dettaglio di mobili per la casa
47.59.2	Commercio al dettaglio di utensili per la casa, di cristallerie e vasellame
47.59.20	Commercio al dettaglio di utensili per la casa, di cristallerie e vasellame
47.59.3	Commercio al dettaglio di articoli per l'illuminazione
47.59.30	Commercio al dettaglio di articoli per l'illuminazione
47.59.4	Commercio al dettaglio di macchine per cucire e per maglieria per uso domestico
47.59.40	Commercio al dettaglio di macchine per cucire e per maglieria per uso domestico
47.59.5	Commercio al dettaglio di sistemi di sicurezza
47.59.50	Commercio al dettaglio di sistemi di sicurezza
47.59.6	Commercio al dettaglio di strumenti musicali e spartiti
47.59.60	Commercio al dettaglio di strumenti musicali e spartiti
47.59.9	Commercio al dettaglio di altri articoli diversi per uso domestico n.c.a.
47.59.91	Commercio al dettaglio di articoli in legno, sughero, vimini e articoli in plastica per uso domestico
47.59.99	Commercio al dettaglio di altri articoli per uso domestico n.c.a.
47.6	**COMMERCIO AL DETTAGLIO DI ARTICOLI CULTURALI E RICREATIVI IN ESERCIZI SPECIALIZZATI**
47.61	**Commercio al dettaglio di libri in esercizi specializzati**
47.61.0	Commercio al dettaglio di libri nuovi in esercizi specializzati
47.61.00	Commercio al dettaglio di libri nuovi in esercizi specializzati
47.62	**Commercio al dettaglio di giornali e articoli di cartoleria in esercizi specializzati**
47.62.1	Commercio al dettaglio di giornali, riviste e periodici
47.62.10	Commercio al dettaglio di giornali, riviste e periodici
47.62.2	Commercio al dettaglio di articoli di cartoleria e forniture per ufficio
47.62.20	Commercio al dettaglio di articoli di cartoleria e forniture per ufficio
47.63	**Commercio al dettaglio di registrazioni musicali e video in esercizi specializzati**
47.63.0	Commercio al dettaglio di registrazioni musicali e video in esercizi specializzati
47.63.00	Commercio al dettaglio di registrazioni musicali e video in esercizi specializzati

Allegato 1 – Codici ATECO attività ammissibili

Codice Ateco 2007 aggiornamento 2022	Titolo Ateco 2007 aggiornamento 2022
47.64	**Commercio al dettaglio di articoli sportivi in esercizi specializzati**
47.64.1	Commercio al dettaglio di articoli sportivi, biciclette e articoli per il tempo libero
47.64.10	Commercio al dettaglio di articoli sportivi, biciclette e articoli per il tempo libero
47.64.2	Commercio al dettaglio di natanti e accessori
47.64.20	Commercio al dettaglio di natanti e accessori
47.65	**Commercio al dettaglio di giochi e giocattoli in esercizi specializzati**
47.65.0	Commercio al dettaglio di giochi e giocattoli (inclusi quelli elettronici)
47.65.00	Commercio al dettaglio di giochi e giocattoli (inclusi quelli elettronici)
47.7	**COMMERCIO AL DETTAGLIO DI ALTRI PRODOTTI IN ESERCIZI SPECIALIZZATI**
47.71	**Commercio al dettaglio di articoli di abbigliamento in esercizi specializzati**
47.71.1	Commercio al dettaglio di confezioni per adulti
47.71.10	Commercio al dettaglio di confezioni per adulti
47.71.2	Commercio al dettaglio di confezioni per bambini e neonati
47.71.20	Commercio al dettaglio di confezioni per bambini e neonati
47.71.3	Commercio al dettaglio di biancheria personale, maglieria, camicie
47.71.30	Commercio al dettaglio di biancheria personale, maglieria, camicie
47.71.4	Commercio al dettaglio di pellicce e di abbigliamento in pelle
47.71.40	Commercio al dettaglio di pellicce e di abbigliamento in pelle
47.71.5	Commercio al dettaglio di cappelli, ombrelli, guanti e cravatte
47.71.50	Commercio al dettaglio di cappelli, ombrelli, guanti e cravatte
47.72	**Commercio al dettaglio di calzature e articoli in pelle in esercizi specializzati**
47.72.1	Commercio al dettaglio di calzature e accessori
47.72.10	Commercio al dettaglio di calzature e accessori
47.72.2	Commercio al dettaglio di articoli di pelletteria e da viaggio
47.72.20	Commercio al dettaglio di articoli di pelletteria e da viaggio
47.73	**Commercio al dettaglio di medicinali in esercizi specializzati**
47.73.1	Farmacie
47.73.10	Farmacie
47.73.2	Commercio al dettaglio in altri esercizi specializzati di medicinali non soggetti a prescrizione medica
47.73.20	Commercio al dettaglio in altri esercizi specializzati di medicinali non soggetti a prescrizione medica
47.74	**Commercio al dettaglio di articoli medicali e ortopedici in esercizi specializzati**
47.74.0	Commercio al dettaglio di articoli medicali e ortopedici in esercizi specializzati
47.74.00	Commercio al dettaglio di articoli medicali e ortopedici in esercizi specializzati
47.75	**Commercio al dettaglio di cosmetici, di articoli di profumeria e di erboristeria in esercizi specializzati**
47.75.1	Commercio al dettaglio di articoli di profumeria, prodotti per toletta e per l'igiene personale
47.75.10	Commercio al dettaglio di articoli di profumeria, prodotti per toletta e per l'igiene personale
47.75.2	Erboristerie
47.75.20	Erboristerie
47.76	**Commercio al dettaglio di fiori, piante, semi, fertilizzanti, animali domestici e alimenti per animali domestici in esercizi specializzati**
47.76.1	Commercio al dettaglio di fiori e piante
47.76.10	Commercio al dettaglio di fiori e piante
47.76.2	Commercio al dettaglio di piccoli animali domestici
47.76.20	Commercio al dettaglio di piccoli animali domestici
47.77	**Commercio al dettaglio di orologi e articoli di gioielleria in esercizi specializzati**
47.77.0	Commercio al dettaglio di orologi, articoli di gioielleria e argenteria
47.77.00	Commercio al dettaglio di orologi, articoli di gioielleria e argenteria
47.78	**Commercio al dettaglio di altri prodotti (esclusi quelli di seconda mano) in esercizi specializzati**
47.78.1	Commercio al dettaglio di mobili per ufficio
47.78.10	Commercio al dettaglio di mobili per ufficio
47.78.2	Commercio al dettaglio di materiale per ottica e fotografia
47.78.20	Commercio al dettaglio di materiale per ottica e fotografia
47.78.3	Commercio al dettaglio di oggetti d'arte di culto e di decorazione, chincaglieria e bigiotteria
47.78.31	Commercio al dettaglio di oggetti d'arte (incluse le gallerie d'arte)

Allegato 1 – Codici ATECO attività ammissibili

Codice Ateco 2007 aggiornamento 2022	Titolo Ateco 2007 aggiornamento 2022
47.78.32	Commercio al dettaglio di oggetti d'artigianato
47.78.33	Commercio al dettaglio di arredi sacri ed articoli religiosi
47.78.34	Commercio al dettaglio di articoli da regalo e per fumatori
47.78.35	Commercio al dettaglio di bomboniere
47.78.36	Commercio al dettaglio di chincaglieria e bigiotteria (inclusi gli oggetti ricordo e gli articoli di promozione pubblicitaria)
47.78.37	Commercio al dettaglio di articoli per le belle arti
47.78.4	Commercio al dettaglio di combustibile per uso domestico e per riscaldamento
47.78.40	Commercio al dettaglio di combustibile per uso domestico e per riscaldamento
47.78.5	Commercio al dettaglio di armi e munizioni, articoli militari
47.78.50	Commercio al dettaglio di armi e munizioni, articoli militari
47.78.6	Commercio al dettaglio di saponi, detersivi, prodotti per la lucidatura e affini
47.78.60	Commercio al dettaglio di saponi, detersivi, prodotti per la lucidatura e affini
47.78.9	Commercio al dettaglio di altri prodotti non alimentari
47.78.91	Commercio al dettaglio di filatelia, numismatica e articoli da collezionismo
47.78.92	Commercio al dettaglio di spaghi, cordami, tele e sacchi di juta e prodotti per l'imballaggio (esclusi quelli in carta e cartone)
47.78.93	Commercio al dettaglio di articoli funerari e cimiteriali
47.78.94	Commercio al dettaglio di articoli per adulti (sexy shop)
47.78.99	Commercio al dettaglio di altri prodotti non alimentari n.c.a.
47.79	**Commercio al dettaglio di articoli di seconda mano in negozi**
47.79.1	Commercio al dettaglio di libri di seconda mano
47.79.10	Commercio al dettaglio di libri di seconda mano
47.79.2	Commercio al dettaglio di mobili usati e oggetti di antiquariato
47.79.20	Commercio al dettaglio di mobili usati e oggetti di antiquariato
47.79.3	Commercio al dettaglio di indumenti e altri oggetti usati
47.79.30	Commercio al dettaglio di indumenti e altri oggetti usati
47.79.4	Case d'asta al dettaglio (escluse aste via internet)
47.79.40	Case d'asta al dettaglio (escluse aste via internet)
47.8	**COMMERCIO AL DETTAGLIO AMBULANTE**
47.81	**Commercio al dettaglio ambulante di prodotti alimentari e bevande**
47.81.0	Commercio al dettaglio ambulante di prodotti alimentari e bevande
47.81.01	Commercio al dettaglio ambulante di prodotti ortofrutticoli
47.81.02	Commercio al dettaglio ambulante di prodotti ittici
47.81.03	Commercio al dettaglio ambulante di carne
47.81.09	Commercio al dettaglio ambulante di altri prodotti alimentari e bevande n.c.a.
47.82	**Commercio al dettaglio ambulante di prodotti tessili, abbigliamento e calzature**
47.82.0	Commercio al dettaglio ambulante di prodotti tessili, abbigliamento, calzature e pelletterie
47.82.01	Commercio al dettaglio ambulante di tessuti, articoli tessili per la casa, articoli di abbigliamento
47.82.02	Commercio al dettaglio ambulante di calzature e pelletterie
47.89	**Commercio al dettaglio ambulante di altri prodotti**
47.89.0	Commercio al dettaglio ambulante di altri prodotti
47.89.01	Commercio al dettaglio ambulante di fiori, piante, bulbi, semi e fertilizzanti
47.89.02	Commercio al dettaglio ambulante di macchine, attrezzature e prodotti per l'agricoltura; attrezzature per il giardinaggio
47.89.03	Commercio al dettaglio ambulante di profumi e cosmetici; saponi, detersivi ed altri detergenti per qualsiasi uso
47.89.04	Commercio al dettaglio ambulante di chincaglieria e bigiotteria
47.89.05	Commercio al dettaglio ambulante di arredamenti per giardino; mobili; tappeti e stuoie; articoli casalinghi; elettrodomestici; materiale elettrico
47.89.09	Commercio al dettaglio ambulante di altri prodotti n.c.a.
47.9	**COMMERCIO AL DETTAGLIO AL DI FUORI DI NEGOZI, BANCHI E MERCATI**
47.91	**Commercio al dettaglio per corrispondenza o attraverso internet**
47.91.1	Commercio al dettaglio di qualsiasi tipo di prodotto effettuato via internet
47.91.10	Commercio al dettaglio di qualsiasi tipo di prodotto effettuato via internet
47.91.2	Commercio al dettaglio di qualsiasi tipo di prodotto effettuato per televisione
47.91.20	Commercio al dettaglio di qualsiasi tipo di prodotto effettuato per televisione
47.91.3	Commercio al dettaglio di qualsiasi tipo di prodotto per corrispondenza, radio, telefono

Allegato 1 – Codici ATECO attività ammissibili

Codice Ateco 2007 aggiornamento 2022	Titolo Ateco 2007 aggiornamento 2022
47.91.30	Commercio al dettaglio di qualsiasi tipo di prodotto per corrispondenza, radio, telefono
47.99	**Altro commercio al dettaglio al di fuori di negozi, banchi o mercati**
47.99.1	Commercio al dettaglio di prodotti vari, mediante l'intervento di un dimostratore o di un incaricato alla vendita (porta a
47.99.10	Commercio al dettaglio di prodotti vari, mediante l'intervento di un dimostratore o di un incaricato alla vendita (porta a
47.99.2	Commercio effettuato per mezzo di distributori automatici
47.99.20	Commercio effettuato per mezzo di distributori automatici
H	**TRASPORTO E MAGAZZINAGGIO**
49.32	**Trasporto con taxi, noleggio di autovetture con conducente**
49.32.1	Trasporto con taxi
49.32.10	Trasporto con taxi
49.32.2	Trasporto mediante noleggio di autovetture da rimessa con conducente
49.32.20	Trasporto mediante noleggio di autovetture da rimessa con conducente
49.42	**Servizi di trasloco**
49.42.0	Servizi di trasloco
49.42.00	Servizi di trasloco
52	**MAGAZZINAGGIO E ATTIVITÀ DI SUPPORTO AI TRASPORTI**
52.1	**MAGAZZINAGGIO E CUSTODIA**
52.10	**Magazzinaggio e custodia**
52.10.1	Magazzini di custodia e deposito per conto terzi
52.10.10	Magazzini di custodia e deposito per conto terzi
52.10.2	Magazzini frigoriferi per conto terzi
52.10.20	Magazzini frigoriferi per conto terzi
52.2	**ATTIVITÀ DI SUPPORTO AI TRASPORTI**
52.21	**Attività dei servizi connessi ai trasporti terrestri**
52.21.1	Gestione di infrastrutture ferroviarie
52.21.10	Gestione di infrastrutture ferroviarie
52.21.2	Gestione di strade, ponti, gallerie
52.21.20	Gestione di strade, ponti, gallerie
52.21.3	Gestione di stazioni per autobus
52.21.30	Gestione di stazioni per autobus
52.21.4	Gestione di centri di movimentazione merci (interporti)
52.21.40	Gestione di centri di movimentazione merci (interporti)
52.21.5	Gestione di parcheggi e autorimesse
52.21.50	Gestione di parcheggi e autorimesse
52.21.6	Attività di traino e soccorso stradale
52.21.60	Attività di traino e soccorso stradale
52.21.9	Altre attività connesse ai trasporti terrestri n.c.a.
52.21.90	Altre attività connesse ai trasporti terrestri n.c.a.
52.22	**Attività dei servizi connessi al trasporto marittimo e per vie d'acqua**
52.22.0	Attività dei servizi connessi al trasporto marittimo e per vie d'acqua
52.22.01	Liquefazione e rigassificazione di gas a scopo di trasporto marittimo e per vie d'acqua effettuata al di fuori del sito di estrazione
52.22.09	Altre attività dei servizi connessi al trasporto marittimo e per vie d'acqua
52.23	**Attività dei servizi connessi al trasporto aereo**
52.23.0	Attività dei servizi connessi al trasporto aereo
52.23.00	Attività dei servizi connessi al trasporto aereo
52.24	**Movimentazione merci**
52.24.1	Movimento merci relativo a trasporti aerei
52.24.10	Movimento merci relativo a trasporti aerei
52.24.2	Movimento merci relativo a trasporti marittimi e fluviali
52.24.20	Movimento merci relativo a trasporti marittimi e fluviali
52.24.3	Movimento merci relativo a trasporti ferroviari
52.24.30	Movimento merci relativo a trasporti ferroviari
52.24.4	Movimento merci relativo ad altri trasporti terrestri

Allegato 1 – Codici ATECO attività ammissibili

Codice Ateco 2007 aggiornamento 2022	Titolo Ateco 2007 aggiornamento 2022
52.24.40	Movimento merci relativo ad altri trasporti terrestri
52.29	**Altre attività di supporto connesse ai trasporti**
52.29.1	Spedizionieri e agenzie di operazioni doganali
52.29.10	Spedizionieri e agenzie di operazioni doganali
52.29.2	Intermediari dei trasporti, servizi logistici
52.29.21	Intermediari dei trasporti
52.29.22	Servizi logistici relativi alla distribuzione delle merci
53	**SERVIZI POSTALI E ATTIVITÀ DI CORRIERE**
53.1	**ATTIVITÀ POSTALI CON OBBLIGO DI SERVIZIO UNIVERSALE**
53.10	**Attività postali con obbligo di servizio universale**
53.10.0	Attività postali con obbligo di servizio universale
53.10.00	Attività postali con obbligo di servizio universale
53.2	**ALTRE ATTIVITÀ POSTALI E DI CORRIERE**
53.20	**Altre attività postali e di corriere senza obbligo di servizio universale**
53.20.0	Altre attività postali e di corriere senza obbligo di servizio universale
53.20.00	Altre attività postali e di corriere senza obbligo di servizio universale
I	**ATTIVITÀ DEI SERVIZI DI ALLOGGIO E DI RISTORAZIONE**
55	**ALBERGHI E STRUTTURE SIMILI**
55.10.00	Alberghi
55.20.10	Villaggi turistici limitatamente alle strutture alberghiere di cui all'art. 3 LR 11/99
55.20.20	Ostelli della gioventù
55.20.30	Rifugi di montagna
55.20.40	Colonie marine e montane
55.20.51	limitatamente agli Affittacamere per brevi soggiorni, bed and breakfast, residence
55.20.52	Attività di alloggio connesse alle aziende agricole
55.30.00	Aree di campeggio e aree attrezzate per camper e roulotte
55.90.10	Gestione di vagoni letto
55.90.20	Alloggi per studenti e lavoratori con servizi accessori di tipo alberghiero
56	**ATTIVITÀ DEI SERVIZI DI RISTORAZIONE**
56.1	**RISTORANTI E ATTIVITÀ DI RISTORAZIONE MOBILE**
56.10	**Ristoranti e attività di ristorazione mobile**
56.10.1	Ristorazione con somministrazione; ristorazione connessa alle aziende agricole ed ittiche
56.10.11	Ristorazione con somministrazione
56.10.12	Attività di ristorazione connesse alle aziende agricole
56.10.13	Attività di ristorazione connesse alle aziende ittiche
56.10.2	Ristorazione senza somministrazione con preparazione di cibi da asporto
56.10.20	Ristorazione senza somministrazione con preparazione di cibi da asporto
56.10.3	Gelaterie e pasticcerie
56.10.30	Gelaterie e pasticcerie
56.10.4	Ristorazione ambulante e gelaterie ambulanti
56.10.41	Gelaterie e pasticcerie ambulanti
56.10.42	Ristorazione ambulante
56.10.5	Ristorazione su treni e navi
56.10.50	Ristorazione su treni e navi
56.2	**FORNITURA DI PASTI PREPARATI (CATERING) E ALTRI SERVIZI DI RISTORAZIONE**
56.21	**Fornitura di pasti preparati (catering per eventi)**
56.21.0	Catering per eventi, banqueting
56.21.00	Catering per eventi, banqueting
56.29	**Mense e catering continuativo su base contrattuale**
56.29.1	Mense
56.29.10	Mense
56.29.2	Catering continuativo su base contrattuale
56.29.20	Catering continuativo su base contrattuale
56.3	**BAR E ALTRI ESERCIZI SIMILI SENZA CUCINA**

Allegato 1 – Codici ATECO attività ammissibili

Codice Ateco 2007 aggiornamento 2022	Titolo Ateco 2007 aggiornamento 2022
56.30	**Bar e altri esercizi simili senza cucina**
56.30.0	Bar e altri esercizi simili senza cucina
56.30.00	Bar e altri esercizi simili senza cucina
J	**SERVIZI DI INFORMAZIONE E COMUNICAZIONE**
58	**ATTIVITÀ EDITORIALI**
58.1	**EDIZIONE DI LIBRI, PERIODICI ED ALTRE ATTIVITÀ EDITORIALI**
58.11	**Edizione di libri**
58.11.0	Edizione di libri
58.11.00	Edizione di libri
58.12	**Pubblicazione di elenchi e mailing list**
58.12.0	Pubblicazione di elenchi e mailing list
58.12.01	Pubblicazione di elenchi
58.12.02	Pubblicazione di mailing list
58.13	**Edizione di quotidiani**
58.13.0	Edizione di quotidiani
58.13.00	Edizione di quotidiani
58.14	**Edizione di riviste e periodici**
58.14.0	Edizione di riviste e periodici
58.14.00	Edizione di riviste e periodici
58.19	**Altre attività editoriali**
58.19.0	Altre attività editoriali
58.19.00	Altre attività editoriali
58.2	**EDIZIONE DI SOFTWARE**
58.21	**Edizione di giochi per computer**
58.21.0	Edizione di giochi per computer
58.21.00	Edizione di giochi per computer
58.29	**Edizione di altri software**
58.29.0	Edizione di altri software a pacchetto (esclusi giochi per computer)
58.29.00	Edizione di altri software a pacchetto (esclusi giochi per computer)
59	**ATTIVITÀ DI PRODUZIONE CINEMATOGRAFICA, DI VIDEO E DI PROGRAMMI TELEVISIVI, DI REGISTRAZIONI MUSICALI E SONORE**
59.1	**ATTIVITÀ DI PRODUZIONE, POST-PRODUZIONE E DISTRIBUZIONE CINEMATOGRAFICA, DI VIDEO E DI PROGRAMMI TELEVISIVI**
59.11	**Attività di produzione cinematografica, di video e di programmi televisivi**
59.11.0	Attività di produzione cinematografica, di video e di programmi televisivi
59.11.00	Attività di produzione cinematografica, di video e di programmi televisivi
59.12	**Attività di post-produzione cinematografica, di video e di programmi televisivi**
59.12.0	Attività di post-produzione cinematografica, di video e di programmi televisivi
59.12.00	Attività di post-produzione cinematografica, di video e di programmi televisivi
59.13	**Attività di distribuzione cinematografica, di video e di programmi televisivi**
59.13.0	Attività di distribuzione cinematografica, di video e di programmi televisivi
59.13.00	Attività di distribuzione cinematografica, di video e di programmi televisivi
59.14	**Attività di proiezione cinematografica**
59.14.0	Attività di proiezione cinematografica
59.14.00	Attività di proiezione cinematografica
59.2	**ATTIVITÀ DI REGISTRAZIONE SONORA E DI EDITORIA MUSICALE**
59.20	**Attività di registrazione sonora e di editoria musicale**
59.20.1	Edizione di registrazioni sonore
59.20.10	Edizione di registrazioni sonore
59.20.2	Edizione di musica stampata
59.20.20	Edizione di musica stampata
59.20.3	Studi di registrazione sonora
59.20.30	Studi di registrazione sonora
60	**ATTIVITÀ DI PROGRAMMAZIONE E TRASMISSIONE**
60.1	**TRASMISSIONI RADIOFONICHE**
60.10	**Trasmissioni radiofoniche**

Allegato 1 – Codici ATECO attività ammissibili

Codice Ateco 2007 aggiornamento 2022	Titolo Ateco 2007 aggiornamento 2022
60.10.0	Trasmissioni radiofoniche
60.10.00	Trasmissioni radiofoniche
60.2	**ATTIVITÀ DI PROGRAMMAZIONE E TRASMISSIONI TELEVISIVE**
60.20	**Attività di programmazione e trasmissioni televisive**
60.20.0	Programmazione e trasmissioni televisive
60.20.00	Programmazione e trasmissioni televisive
61	**TELECOMUNICAZIONI**
61.1	**TELECOMUNICAZIONI FISSE**
61.10	**Telecomunicazioni fisse**
61.10.0	Telecomunicazioni fisse
61.10.00	Telecomunicazioni fisse
61.2	**TELECOMUNICAZIONI MOBILI**
61.20	**Telecomunicazioni mobili**
61.20.0	Telecomunicazioni mobili
61.20.00	Telecomunicazioni mobili
61.3	**TELECOMUNICAZIONI SATELLITARI**
61.30	**Telecomunicazioni satellitari**
61.30.0	Telecomunicazioni satellitari
61.30.00	Telecomunicazioni satellitari
61.9	**ALTRE ATTIVITÀ DI TELECOMUNICAZIONE**
61.90	**Altre attività di telecomunicazione**
61.90.1	Erogazione di servizi di accesso ad internet (ISP)
61.90.10	Erogazione di servizi di accesso ad internet (ISP)
61.90.2	Posto telefonico pubblico ed Internet Point
61.90.20	Posto telefonico pubblico ed Internet Point
61.90.9	Altre attività connesse alle telecomunicazioni
61.90.91	Intermediazione in servizi di telecomunicazione e trasmissione dati
61.90.99	Altre attività connesse alle telecomunicazioni n.c.a.
62	**PRODUZIONE DI SOFTWARE, CONSULENZA INFORMATICA E ATTIVITÀ CONNESSE**
62.0	**PRODUZIONE DI SOFTWARE, CONSULENZA INFORMATICA E ATTIVITÀ CONNESSE**
62.01	**Produzione di software non connesso all'edizione**
62.01.0	Produzione di software non connesso all'edizione
62.01.00	Produzione di software non connesso all'edizione
62.02	**Consulenza nel settore delle tecnologie dell'informatica**
62.02.0	Consulenza nel settore delle tecnologie dell'informatica
62.02.00	Consulenza nel settore delle tecnologie dell'informatica
62.03	**Gestione di strutture informatizzate**
62.03.0	Gestione di strutture e apparecchiature informatiche hardware - housing (esclusa la riparazione)
62.03.00	Gestione di strutture e apparecchiature informatiche hardware - housing (esclusa la riparazione)
62.09	**Altre attività dei servizi connessi alle tecnologie dell'informatica**
62.09.0	Altre attività dei servizi connessi alle tecnologie dell'informatica
62.09.01	Configurazione di personal computer
62.09.09	Altre attività dei servizi connessi alle tecnologie dell'informatica n.c.a.
63	**ATTIVITÀ DEI SERVIZI D'INFORMAZIONE E ALTRI SERVIZI INFORMATICI**
63.1	**ELABORAZIONE DEI DATI, HOSTING E ATTIVITÀ CONNESSE; PORTALI WEB**
63.11	**Elaborazione dei dati, hosting e attività connesse**
63.11.1	Elaborazione dati
63.11.11	Elaborazione elettronica di dati contabili (esclusi i Centri di assistenza fiscale - Caf)
63.11.19	Altre elaborazioni elettroniche di dati
63.11.2	Gestione database (attività delle banche dati)
63.11.20	Gestione database (attività delle banche dati)
63.11.3	Hosting e fornitura di servizi applicativi (ASP)
63.11.30	Hosting e fornitura di servizi applicativi (ASP)
63.12	**Portali web**

Allegato 1 – Codici ATECO attività ammissibili

Codice Ateco 2007 aggiornamento 2022	Titolo Ateco 2007 aggiornamento 2022
63.12.0	Portali web
63.12.00	Portali web
63.9	**ALTRE ATTIVITÀ DEI SERVIZI D'INFORMAZIONE**
63.91	**Attività delle agenzie di stampa**
63.91.0	Attività delle agenzie di stampa
63.91.00	Attività delle agenzie di stampa
63.99	**Altre attività dei servizi di informazione n.c.a.**
63.99.0	Altre attività dei servizi di informazione n.c.a.
63.99.00	Altre attività dei servizi di informazione n.c.a.
M	**ATTIVITÀ PROFESSIONALI, SCIENTIFICHE E TECNICHE**
69	**ATTIVITÀ LEGALI E CONTABILITÀ**
69.1	**ATTIVITÀ DEGLI STUDI LEGALI**
69.10	**Attività degli studi legali e notarili**
69.10.1	Attività degli studi legali
69.10.10	Attività degli studi legali
69.10.2	Attività degli studi notarili
69.10.20	Attività degli studi notarili
69.2	**CONTABILITÀ, CONTROLLO E REVISIONE CONTABILE, CONSULENZA IN MATERIA FISCALE E DEL LAVORO**
69.20	**Contabilità, controllo e revisione contabile, consulenza in materia fiscale e del lavoro**
69.20.1	Attività degli studi commerciali, tributari e revisione contabile
69.20.11	Servizi forniti da commercialisti
69.20.12	Servizi forniti da esperti contabili
69.20.13	Servizi forniti da revisori contabili, periti, consulenti ed altri soggetti che svolgono attività in materia di amministrazione, contabilità e tributi
69.20.14	Attività svolta dai Centri di assistenza fiscale (Caf)
69.20.15	Gestione ed amministrazione del personale per conto terzi
69.20.2	Attività delle società di revisione e certificazione di bilanci
69.20.20	Attività delle società di revisione e certificazione di bilanci
69.20.3	Attività dei consulenti del lavoro
69.20.30	Attività dei consulenti del lavoro
70	**ATTIVITÀ DI DIREZIONE AZIENDALE E DI CONSULENZA GESTIONALE**
70.2	**ATTIVITÀ DI CONSULENZA GESTIONALE**
70.21	**Pubbliche relazioni e comunicazione**
70.21.0	Pubbliche relazioni e comunicazione
70.21.00	Pubbliche relazioni e comunicazione
70.22	**Consulenza imprenditoriale e altra consulenza amministrativo-gestionale**
70.22.0	Consulenza imprenditoriale e altra consulenza amministrativo-gestionale e pianificazione aziendale
70.22.01	Attività di consulenza per la gestione della logistica aziendale
70.22.09	Altre attività di consulenza imprenditoriale e altra consulenza amministrativo-gestionale e pianificazione aziendale
71	**ATTIVITÀ DEGLI STUDI DI ARCHITETTURA E D'INGEGNERIA; COLLAUDI ED ANALISI TECNICHE**
71.1	**ATTIVITÀ DEGLI STUDI DI ARCHITETTURA, INGEGNERIA ED ALTRI STUDI TECNICI**
71.11	**Attività degli studi di architettura**
71.11.0	Attività degli studi di architettura
71.11.00	Attività degli studi di architettura
71.12	**Attività degli studi d'ingegneria ed altri studi tecnici**
71.12.1	Attività degli studi di ingegneria
71.12.10	Attività degli studi di ingegneria
71.12.2	Servizi di progettazione di ingegneria integrata
71.12.20	Servizi di progettazione di ingegneria integrata
71.12.3	Attività tecniche svolte da geometri
71.12.30	Attività tecniche svolte da geometri
71.12.4	Attività di cartografia e aerofotogrammetria
71.12.40	Attività di cartografia e aerofotogrammetria

Allegato 1 – Codici ATECO attività ammissibili

Codice Ateco 2007 aggiornamento 2022	Titolo Ateco 2007 aggiornamento 2022
71.12.5	Attività di studio geologico e di prospezione geognostica e mineraria
71.12.50	Attività di studio geologico e di prospezione geognostica e mineraria
71.2	**COLLAUDI ED ANALISI TECNICHE**
71.20	**Collaudi ed analisi tecniche**
71.20.1	Collaudi ed analisi tecniche di prodotti
71.20.10	Collaudi e analisi tecniche di prodotti
71.20.2	Controllo di qualità e certificazione di prodotti, processi e sistemi
71.20.21	Controllo di qualità e certificazione di prodotti, processi e sistemi
71.20.22	Attività per la tutela di beni di produzione controllata
72	**RICERCA SCIENTIFICA E SVILUPPO**
72.1	**RICERCA E SVILUPPO SPERIMENTALE NEL CAMPO DELLE SCIENZE NATURALI E DELL'INGEGNERIA**
72.11	Ricerca e sviluppo sperimentale nel campo delle biotecnologie
72.11.0	Ricerca e sviluppo sperimentale nel campo delle biotecnologie
72.11.00	Ricerca e sviluppo sperimentale nel campo delle biotecnologie
72.19	Altre attività di ricerca e sviluppo sperimentale nel campo delle scienze naturali e dell'ingegneria
72.19.0	Altre attività di ricerca e sviluppo sperimentale nel campo delle scienze naturali e dell'ingegneria
72.19.01	Ricerca e sviluppo sperimentale nel campo della geologia
72.19.09	Ricerca e sviluppo sperimentale nel campo delle altre scienze naturali e dell'ingegneria
72.2	RICERCA E SVILUPPO SPERIMENTALE NEL CAMPO DELLE SCIENZE SOCIALI E UMANISTICHE
72.20	Ricerca e sviluppo sperimentale nel campo delle scienze sociali e umanistiche
72.20.0	Ricerca e sviluppo sperimentale nel campo delle scienze sociali e umanistiche
72.20.00	Ricerca e sviluppo sperimentale nel campo delle scienze sociali e umanistiche
73	**PUBBLICITÀ E RICERCHE DI MERCATO**
73.1	**PUBBLICITÀ**
73.11	**Agenzie pubblicitarie**
73.11.0	Agenzie pubblicitarie
73.11.01	Ideazione di campagne pubblicitarie
73.11.02	Conduzione di campagne di marketing e altri servizi pubblicitari
73.12	**Attività delle concessionarie e degli altri intermediari di servizi pubblicitari**
73.12.0	Attività delle concessionarie e degli altri intermediari di servizi pubblicitari
73.12.00	Attività delle concessionarie e degli altri intermediari di servizi pubblicitari
73.2	**RICERCHE DI MERCATO E SONDAGGI DI OPINIONE**
73.20	**Ricerche di mercato e sondaggi di opinione**
73.20.0	Ricerche di mercato e sondaggi di opinione
73.20.00	Ricerche di mercato e sondaggi di opinione
74	**ALTRE ATTIVITÀ PROFESSIONALI, SCIENTIFICHE E TECNICHE**
74.1	**ATTIVITÀ DI DESIGN SPECIALIZZATE**
74.10	**Attività di design specializzate**
74.10.1	Attività di design di moda e design industriale
74.10.10	Attività di design di moda e design industriale
74.10.2	Attività dei disegnatori grafici
74.10.21	Attività dei disegnatori grafici di pagine web
74.10.29	Altre attività dei disegnatori grafici
74.10.3	Attività dei disegnatori tecnici
74.10.30	Attività dei disegnatori tecnici
74.10.9	Altre attività di design
74.10.90	Altre attività di design
74.2	**ATTIVITÀ FOTOGRAFICHE**
74.20	**Attività fotografiche**
74.20.1	Attività di riprese fotografiche
74.20.11	Attività di fotoreporter
74.20.12	Attività di riprese aeree nel campo della fotografia
74.20.19	Altre attività di riprese fotografiche
74.20.2	Laboratori fotografici per lo sviluppo e la stampa

Allegato 1 – Codici ATECO attività ammissibili

Codice Ateco 2007 aggiornamento 2022	Titolo Ateco 2007 aggiornamento 2022
74.20.20	Laboratori fotografici per lo sviluppo e la stampa
74.3	**TRADUZIONE E INTERPRETARIATO**
74.30	**Traduzione e interpretariato**
74.30.0	Traduzione e interpretariato
74.30.00	Traduzione e interpretariato
74.9	**ALTRE ATTIVITÀ PROFESSIONALI, SCIENTIFICHE E TECNICHE N.C.A.**
74.90	**Altre attività professionali, scientifiche e tecniche n.c.a.**
74.90.1	Consulenza agraria
74.90.11	Consulenza agraria fornita da agronomi
74.90.12	Consulenza agraria fornita da agrotecnici
74.90.13	Consulenza agraria fornita da periti agrari
74.90.14	Consulenza agraria fornita da altri economisti specializzati in agricoltura
74.90.2	Consulenza in materia di sicurezza
74.90.21	Consulenza sulla sicurezza ed igiene dei posti di lavoro
74.90.29	Altra attività di consulenza in materia di sicurezza
74.90.3	Consulenza ambientale e di risparmio energetico
74.90.31	Attività di consulenza in materia di prevenzione e riduzione dell'inquinamento di aria, acqua e suolo; consulenza in materia di gestione dei rifiuti
74.90.32	Attività di consulenza in materia di gestione delle risorse energetiche, energie rinnovabili e efficienza energetica
74.90.33	Attività di consulenza in materia di gestione delle risorse idriche, minerali e altre risorse naturali usate per finalità diverse da quella energetica
74.90.9	Altre attività di assistenza e consulenza professionale, scientifica e tecnica n.c.a.
74.90.91	Attività tecniche svolte da periti industriali
74.90.92	Attività riguardanti le previsioni meteorologiche
74.90.93	Altre attività di consulenza tecnica n.c.a.
74.90.94	Agenzie ed agenti o procuratori per lo spettacolo e lo sport
74.90.99	Altre attività professionali n.c.a.
75	**SERVIZI VETERINARI**
75.0	**SERVIZI VETERINARI**
75.00	**Servizi veterinari**
75.00.0	Servizi veterinari
75.00.00	Servizi veterinari
N	**NOLEGGIO, AGENZIE DI VIAGGIO, SERVIZI DI SUPPORTO ALLE IMPRESE**
77	**ATTIVITÀ DI NOLEGGIO E LEASING OPERATIVO**
77.2	**NOLEGGIO DI BENI PER USO PERSONALE E PER LA CASA**
77.21	**Noleggio di attrezzature sportive e ricreative**
77.21.0	Noleggio di attrezzature sportive e ricreative
77.21.01	Noleggio di biciclette
77.21.02	Noleggio senza equipaggio di imbarcazioni da diporto (inclusi i pedalò)
77.21.09	Noleggio di altre attrezzature sportive e ricreative
77.29	**Noleggio di altri beni per uso personale e domestico (escluse le attrezzature sportive e ricreative)**
77.29.1	Noleggio di biancheria da tavola, da letto, da bagno e di articoli di vestiario
77.29.10	Noleggio di biancheria da tavola, da letto, da bagno e di articoli di vestiario
77.32	**Noleggio di macchine e attrezzature per lavori edili e di genio civile**
77.32.0	Noleggio di macchine e attrezzature per lavori edili e di genio civile
77.32.00	Noleggio di macchine e attrezzature per lavori edili e di genio civile
77.39.94	Noleggio di strutture ed attrezzature per manifestazioni e spettacoli: impianti luce ed audio senza operatore, palchi, stand ed addobbi luminosi
78	**ATTIVITÀ DI RICERCA, SELEZIONE, FORNITURA DI PERSONALE**
78.1	**ATTIVITÀ DI AGENZIE DI COLLOCAMENTO**
78.10	Attività di agenzie di collocamento
78.10.0	Servizi di ricerca, selezione, collocamento e supporto per il ricollocamento di personale
78.10.00	Servizi di ricerca, selezione, collocamento e supporto per il ricollocamento di personale
78.2	ATTIVITÀ DELLE AGENZIE DI LAVORO TEMPORANEO (INTERINALE)

Allegato 1 – Codici ATECO attività ammissibili

Codice Ateco 2007 aggiornamento 2022	Titolo Ateco 2007 aggiornamento 2022
78.20	Attività delle agenzie di lavoro temporaneo (interinale)
78.20.0	Attività delle agenzie di fornitura di lavoro temporaneo (interinale)
78.20.00	Attività delle agenzie di fornitura di lavoro temporaneo (interinale)
78.3	ALTRE ATTIVITÀ DI FORNITURA E GESTIONE DI RISORSE UMANE
78.30	Altre attività di fornitura e gestione di risorse umane
78.30.0	Altre attività di fornitura e gestione di risorse umane (staff leasing)
78.30.00	Altre attività di fornitura e gestione di risorse umane (staff leasing)
79	**ATTIVITÀ DEI SERVIZI DELLE AGENZIE DI VIAGGIO, DEI TOUR OPERATOR E SERVIZI DI PRENOTAZIONE E ATTIVITÀ**
79.1	**ATTIVITÀ DELLE AGENZIE DI VIAGGIO E DEI TOUR OPERATOR**
79.11	**Attività delle agenzie di viaggio**
79.11.0	Attività delle agenzie di viaggio
79.11.00	Attività delle agenzie di viaggio
79.12	**Attività dei tour operator**
79.12.0	Attività dei tour operator
79.12.00	Attività dei tour operator
79.9	**ALTRI SERVIZI DI PRENOTAZIONE E ATTIVITÀ CONNESSE**
79.90	**Altri servizi di prenotazione e altre attività di assistenza turistica non svolte dalle agenzie di viaggio**
79.90.1	Altri servizi di prenotazione e altre attività di assistenza turistica non svolte dalle agenzie di viaggio
79.90.11	Servizi di biglietteria per eventi teatrali, sportivi ed altri eventi ricreativi e d'intrattenimento
79.90.19	Altri servizi di prenotazione e altre attività di assistenza turistica non svolte dalle agenzie di viaggio n.c.a.
79.90.2	Attività delle guide e degli accompagnatori turistici
79.90.20	Attività delle guide e degli accompagnatori turistici
80	**SERVIZI DI VIGILANZA E INVESTIGAZIONE**
80.1	**SERVIZI DI VIGILANZA PRIVATA**
80.10	**Servizi di vigilanza privata**
80.10.0	Servizi di vigilanza privata
80.10.00	Servizi di vigilanza privata
80.2	**SERVIZI CONNESSI AI SISTEMI DI VIGILANZA**
80.20	**Servizi connessi ai sistemi di vigilanza**
80.20.0	Servizi connessi ai sistemi di vigilanza
80.20.00	Servizi connessi ai sistemi di vigilanza
80.3	**SERVIZI INVESTIGATIVI PRIVATI**
80.30	**Servizi investigativi privati**
80.30.0	Servizi di investigazione privata
80.30.00	Servizi di investigazione privata
81	**ATTIVITÀ DI SERVIZI PER EDIFICI E PAESAGGIO**
81.1	**SERVIZI INTEGRATI DI GESTIONE AGLI EDIFICI**
81.10	**Servizi integrati di gestione agli edifici**
81.10.0	Servizi integrati di gestione agli edifici
81.10.00	Servizi integrati di gestione agli edifici
81.2	**ATTIVITÀ DI PULIZIA E DISINFESTAZIONE**
81.21	**Pulizia generale (non specializzata) di edifici**
81.21.0	Pulizia generale (non specializzata) di edifici
81.21.00	Pulizia generale (non specializzata) di edifici
81.22	**Attività di pulizia specializzata di edifici e di impianti e macchinari industriali**
81.22.0	Attività di pulizia specializzata di edifici e di impianti e macchinari industriali
81.22.01	Attività di sterilizzazione di attrezzature medico sanitarie
81.22.02	Altre attività di pulizia specializzata di edifici e di impianti e macchinari industriali
81.29	**Altre attività di pulizia**
81.29.1	Servizi di disinfestazione
81.29.10	Servizi di disinfestazione
81.29.9	Attività di pulizia n.c.a.
81.29.91	Pulizia e lavaggio di aree pubbliche, rimozione di neve e ghiaccio
81.29.99	Altre attività di pulizia n.c.a.

Allegato 1 – Codici ATECO attività ammissibili

Codice Ateco 2007 aggiornamento 2022	Titolo Ateco 2007 aggiornamento 2022
81.3	**CURA E MANUTENZIONE DEL PAESAGGIO**
81.30	**Cura e manutenzione del paesaggio**
81.30.0	Cura e manutenzione del paesaggio (inclusi parchi, giardini e aiuole)
81.30.00	Cura e manutenzione del paesaggio (inclusi parchi, giardini e aiuole)
82	**ATTIVITÀ DI SUPPORTO PER LE FUNZIONI D'UFFICIO E ALTRI SERVIZI DI SUPPORTO ALLE IMPRESE**
82.1	**ATTIVITÀ DI SUPPORTO PER LE FUNZIONI D'UFFICIO**
82.11	**Servizi integrati di supporto per le funzioni d'ufficio**
82.11.0	Servizi integrati di supporto per le funzioni d'ufficio; uffici-residence
82.11.01	Servizi integrati di supporto per le funzioni d'ufficio
82.11.02	Gestione di uffici temporanei, uffici residence
82.19	**Servizi di fotocopiatura, preparazione di documenti e altre attività di supporto specializzate per le funzioni d'ufficio**
82.19.0	Servizi di fotocopiatura, preparazione di documenti e altre attività di supporto specializzate per le funzioni d'ufficio
82.19.01	Spedizione di materiale propagandistico, compilazione e gestione di indirizzi
82.19.09	Servizi di fotocopiatura, preparazione di documenti e altre attività di supporto specializzate per le funzioni d'ufficio
82.2	**ATTIVITÀ DEI CALL CENTER**
82.20	**Attività dei call center**
82.20.0	Attività dei call center
82.20.00	Attività dei call center
82.3	**ORGANIZZAZIONE DI CONVEGNI E FIERE**
82.30	**Organizzazione di convegni e fiere**
82.30.0	Organizzazione di convegni e fiere
82.30.00	Organizzazione di convegni e fiere
82.9	**SERVIZI DI SUPPORTO ALLE IMPRESE N.C.A.**
82.91	Attività di agenzie di recupero crediti; agenzie di informazioni commerciali
82.91.1	Attività di agenzie di recupero crediti
82.91.10	Attività di agenzie di recupero crediti
82.91.2	Agenzie di informazioni commerciali
82.91.20	Agenzie di informazioni commerciali
82.92	**Attività di imballaggio e confezionamento per conto terzi**
82.92.1	Imballaggio e confezionamento di generi alimentari
82.92.10	Imballaggio e confezionamento di generi alimentari
82.92.2	Imballaggio e confezionamento di generi non alimentari
82.92.20	Imballaggio e confezionamento di generi non alimentari
82.99	**Altri servizi di supporto alle imprese n.c.a.**
82.99.1	Imprese di gestione esattoriale
82.99.10	Imprese di gestione esattoriale
82.99.2	Agenzie di distribuzione di libri, giornali e riviste
82.99.20	Agenzie di distribuzione di libri, giornali e riviste
82.99.3	Servizi di gestione di pubblici mercati e pese pubbliche
82.99.30	Servizi di gestione di pubblici mercati e pese pubbliche
82.99.4	Richiesta certificati e disbrigo pratiche
82.99.40	Richiesta certificati e disbrigo pratiche
82.99.9	Altri servizi di sostegno alle imprese
82.99.91	Servizi di stenotipia
82.99.99	Altri servizi di sostegno alle imprese n.c.a.
P	**ISTRUZIONE SOLO PER LA SCUOLA INTERNAZIONALE**
85	**ISTRUZIONE ammissibile solo per le scuole internazionali (corsi tenuti al 100% in lingua straniera ed erogati in forma privata, quindi da soggetti giuridici iscritti al Registro delle Imprese).**
85.1	**ISTRUZIONE PRESCOLASTICA**
85.10	**Istruzione prescolastica**
85.10.0	Istruzione di grado preparatorio: scuole dell'infanzia, scuole speciali collegate a quelle primarie
85.10.00	Istruzione di grado preparatorio: scuole dell'infanzia, scuole speciali collegate a quelle primarie

Allegato 1 – Codici ATECO attività ammissibili

Codice Ateco 2007 aggiornamento 2022	Titolo Ateco 2007 aggiornamento 2022
85.2	**ISTRUZIONE PRIMARIA**
85.20	**Istruzione primaria**
85.20.0	Istruzione primaria: scuole elementari
85.20.00	Istruzione primaria: scuole elementari
85.3	**ISTRUZIONE SECONDARIA**
85.31	**Istruzione secondaria di formazione generale**
85.31.1	Istruzione secondaria di primo grado: scuole medie
85.31.10	Istruzione secondaria di primo grado: scuole medie
85.31.2	Istruzione secondaria di secondo grado di formazione generale: licei
85.31.20	Istruzione secondaria di secondo grado di formazione generale: licei
85.32	Istruzione secondaria tecnica e professionale
85.32.0	Istruzione secondaria di secondo grado di formazione tecnica, professionale e artistica (istituti tecnici, professionali, artistici eccetera)
85.32.01	Scuole di vela e navigazione che rilasciano brevetti o patenti commerciali
85.32.02	Scuole di volo che rilasciano brevetti o patenti commerciali
85.32.03	Scuole di guida professionale per autisti, ad esempio di autocarri, di autobus e di pullman
85.32.09	Altra istruzione secondaria di secondo grado di formazione tecnica, professionale e artistica
85.4	**ISTRUZIONE POST-SECONDARIA UNIVERSITARIA E NON UNIVERSITARIA**
85.41	**Istruzione post-secondaria non universitaria**
85.41.0	Istruzione e formazione tecnica superiore (IFTS)
85.41.00	Istruzione e formazione tecnica superiore (IFTS)
85.42	**Istruzione universitaria e post-universitaria; accademie e conservatori**
85.42.0	Istruzione universitaria e post-universitaria; accademie e conservatori
85.42.00	Istruzione universitaria e post-universitaria; accademie e conservatori
85.5	**ALTRI SERVIZI DI ISTRUZIONE**
85.51	**Corsi sportivi e ricreativi**
85.51.0	Corsi sportivi e ricreativi
85.51.00	Corsi sportivi e ricreativi
85.52	Formazione culturale
85.52.0	Formazione culturale
85.52.01	Corsi di danza
85.52.09	Altra formazione culturale
85.53	**Attività delle scuole guida**
85.53.0	Autoscuole, scuole di pilotaggio e nautiche
85.53.00	Autoscuole, scuole di pilotaggio e nautiche
85.59.2	Corsi di formazione e corsi di aggiornamento professionale
85.59.20	Corsi di formazione e corsi di aggiornamento professionale
85.59.3	Scuole e corsi di lingua
85.59.30	Scuole e corsi di lingua
Q	**SANITÀ E ASSISTENZA SOCIALE**
86	**ASSISTENZA SANITARIA**
86.1	**SERVIZI OSPEDALIERI**
86.10	**Servizi ospedalieri**
86.10.1	Ospedali e case di cura generici
86.10.10	Ospedali e case di cura generici
86.10.2	Ospedali e case di cura specialistici
86.10.20	Ospedali e case di cura specialistici
86.10.3	Istituti, cliniche e policlinici universitari
86.10.30	Istituti, cliniche e policlinici universitari
86.10.4	Ospedali e case di cura per lunga degenza
86.10.40	Ospedali e case di cura per lunga degenza
86.2	**SERVIZI DEGLI STUDI MEDICI E ODONTOIATRICI**
86.21	**Servizi degli studi medici di medicina generale**
86.21.0	Servizi degli studi medici di medicina generale

Allegato 1 – Codici ATECO attività ammissibili

Codice Ateco 2007 aggiornamento 2022	Titolo Ateco 2007 aggiornamento 2022
86.21.00	Servizi degli studi medici di medicina generale
86.22	**Servizi degli studi medici specialistici**
86.22.0	Studi medici specialistici e poliambulatori
86.22.01	Prestazioni sanitarie svolte da chirurghi
86.22.02	Ambulatori e poliambulatori del Servizio Sanitario Nazionale
86.22.03	Attività dei centri di radioterapia
86.22.04	Attività dei centri di dialisi
86.22.05	Studi di omeopatia e di agopuntura
86.22.06	Centri di medicina estetica
86.22.09	Altri studi medici specialistici e poliambulatori
86.23	**Attività degli studi odontoiatrici**
86.23.0	Attività degli studi odontoiatrici
86.23.00	Attività degli studi odontoiatrici
86.9	**ALTRI SERVIZI DI ASSISTENZA SANITARIA**
86.90	**Altri servizi di assistenza sanitaria**
86.90.1	Laboratori di analisi cliniche, laboratori radiografici ed altri centri di diagnostica per immagini
86.90.11	Laboratori radiografici
86.90.12	Laboratori di analisi cliniche
86.90.13	Laboratori di igiene e profilassi
86.90.2	Attività paramediche indipendenti
86.90.21	Fisioterapia
86.90.29	Altre attività paramediche indipendenti n.c.a.
86.90.3	Attività svolta da psicologi
86.90.30	Attività svolta da psicologi
86.90.4	Servizi di ambulanza, delle banche del sangue, degli ambulatori tricologici e altri servizi sanitari n.c.a.
86.90.41	Attività degli ambulatori tricologici
86.90.42	Servizi di ambulanza, delle banche del sangue e altri servizi sanitari n.c.a.
87	**SERVIZI DI ASSISTENZA SOCIALE RESIDENZIALE**
87.1	**STRUTTURE DI ASSISTENZA INFERMIERISTICA RESIDENZIALE**
87.10	**Strutture di assistenza infermieristica residenziale**
87.10.0	Strutture di assistenza infermieristica residenziale per anziani
87.10.00	Strutture di assistenza infermieristica residenziale per anziani
87.2	**STRUTTURE DI ASSISTENZA RESIDENZIALE PER PERSONE AFFETTE DA RITARDI MENTALI, DISTURBI MENTALI O CHE ABUSANO DI SOSTANZE STUPEFACENTI**
87.20	**Strutture di assistenza residenziale per persone affette da ritardi mentali, disturbi mentali o che abusano di sostanze stupefacenti**
87.20.0	Strutture di assistenza residenziale per persone affette da ritardi mentali, disturbi mentali o che abusano di sostanze stupefacenti
87.20.00	Strutture di assistenza residenziale per persone affette da ritardi mentali, disturbi mentali o che abusano di sostanze stupefacenti
87.3	**STRUTTURE DI ASSISTENZA RESIDENZIALE PER ANZIANI E DISABILI**
87.30	**Strutture di assistenza residenziale per anziani e disabili**
87.30.0	Strutture di assistenza residenziale per anziani e disabili
87.30.00	Strutture di assistenza residenziale per anziani e disabili
87.9	**ALTRE STRUTTURE DI ASSISTENZA SOCIALE RESIDENZIALE**
87.90	**Altre strutture di assistenza sociale residenziale**
87.90.0	Altre strutture di assistenza sociale residenziale
87.90.00	Altre strutture di assistenza sociale residenziale
88	**ASSISTENZA SOCIALE NON RESIDENZIALE**
88.1	**ASSISTENZA SOCIALE NON RESIDENZIALE PER ANZIANI E DISABILI**
88.10	**Assistenza sociale non residenziale per anziani e disabili**
88.10.0	Assistenza sociale non residenziale per anziani e disabili
88.10.00	Assistenza sociale non residenziale per anziani e disabili
88.9	**ALTRE ATTIVITÀ DI ASSISTENZA SOCIALE NON RESIDENZIALE**
88.91	**Servizi di asili nido; assistenza diurna per minori disabili**
88.91.0	Servizi di asili nido; assistenza diurna per minori disabili
88.91.00	Servizi di asili nido; assistenza diurna per minori disabili

Allegato 1 – Codici ATECO attività ammissibili

Codice Ateco 2007 aggiornamento 2022	Titolo Ateco 2007 aggiornamento 2022
88.99	**Altre attività di assistenza sociale non residenziale n.c.a.**
88.99.0	Altre attività di assistenza sociale non residenziale n.c.a.
88.99.00	Altre attività di assistenza sociale non residenziale n.c.a.
R	**ATTIVITÀ ARTISTICHE, SPORTIVE, DI INTRATTENIMENTO E DIVERTIMENTO**
90	**ATTIVITÀ CREATIVE, ARTISTICHE E DI INTRATTENIMENTO**
90.0	**ATTIVITÀ CREATIVE, ARTISTICHE E DI INTRATTENIMENTO**
90.01	**Rappresentazioni artistiche**
90.01.0	Rappresentazioni artistiche
90.01.01	Attività nel campo della recitazione
90.01.09	Altre rappresentazioni artistiche
90.02	**Attività di supporto alle rappresentazioni artistiche**
90.02.0	Attività di supporto alle rappresentazioni artistiche
90.02.01	Noleggio con operatore di strutture ed attrezzature per manifestazioni e spettacoli
90.02.02	Attività nel campo della regia
90.02.09	Altre attività di supporto alle rappresentazioni artistiche
90.03	**Creazioni artistiche e letterarie**
90.03.0	Creazioni artistiche e letterarie
90.03.01	Attività dei giornalisti indipendenti
90.03.02	Attività di conservazione e restauro di opere d'arte
90.03.09	Altre creazioni artistiche e letterarie
90.04	**Gestione di strutture artistiche**
90.04.0	Gestione di teatri, sale da concerto e altre strutture artistiche
90.04.00	Gestione di teatri, sale da concerto e altre strutture artistiche
91	**ATTIVITÀ DI BIBLIOTECHE, ARCHIVI, MUSEI ED ALTRE ATTIVITÀ CULTURALI**
91.0	**ATTIVITÀ DI BIBLIOTECHE, ARCHIVI, MUSEI ED ALTRE ATTIVITÀ CULTURALI**
91.01	**Attività di biblioteche ed archivi**
91.01.0	Attività di biblioteche ed archivi
91.01.00	Attività di biblioteche ed archivi
91.02	**Attività di musei**
91.02.0	Attività di musei
91.02.00	Attività di musei
91.03	**Gestione di luoghi e monumenti storici e attrazioni simili**
91.03.0	Gestione di luoghi e monumenti storici e attrazioni simili
91.03.00	Gestione di luoghi e monumenti storici e attrazioni simili
91.04.00	Attività degli orti botanici, dei giardini zoologici e delle riserve naturali
93	**ATTIVITÀ SPORTIVE, DI INTRATTENIMENTO E DI DIVERTIMENTO**
93.1	**ATTIVITÀ SPORTIVE**
93.11.10	Gestione di stadi
93.11.20	Gestione di piscine
93.11.30	Gestione di impianti sportivi polivalenti
93.11.9	Gestione di altri impianti sportivi n.c.a.
93.11.90	Gestione di altri impianti sportivi n.c.a.
93.12	Attività di club sportivi
93.12.0	Attività di club sportivi
93.12.00	Attività di club sportivi
93.13	**Palestre**
93.13.0	Gestione di palestre
93.13.00	Gestione di palestre
93.19	Altre attività sportive
93.19.1	Enti e organizzazioni sportive, promozione di eventi sportivi
93.19.10	Enti e organizzazioni sportive, promozione di eventi sportivi
93.19.9	Attività sportive n.c.a.
93.19.91	Ricarica di bombole per attività subacquee
93.19.92	Attività delle guide alpine

Allegato 1 – Codici ATECO attività ammissibili

Codice Ateco 2007 aggiornamento 2022	Titolo Ateco 2007 aggiornamento 2022
93.19.99	Altre attività sportive n.c.a.
93.2	**ATTIVITÀ RICREATIVE E DI DIVERTIMENTO**
93.21.00	Parchi di divertimento e parchi tematici
93.29	**Altre attività ricreative e di divertimento**
93.29.1	Discoteche, sale da ballo night-club e simili
93.29.10	Discoteche, sale da ballo night-club e simili
93.29.20	Gestione di stabilimenti balneari: marittimi, lacuali e fluviali
93.29.9	Altre attività di intrattenimento e di divertimento n.c.a.
93.29.90	Altre attività di intrattenimento e di divertimento n.c.a. **limitatamente a:** **- sagre e mostre di natura ricreativa** **- animazione di feste e di villaggi turistici** **- ludoteche per intrattenimento bambini** **- spettacoli di fuochi d'artificio**
95	**RIPARAZIONE DI COMPUTER E DI BENI PER USO PERSONALE E PER LA CASA**
95.1	**RIPARAZIONE DI COMPUTER E DI APPARECCHIATURE PER LE COMUNICAZIONI**
95.11	**Riparazione di computer e periferiche**
95.11.0	Riparazione e manutenzione di computer e periferiche
95.11.00	Riparazione e manutenzione di computer e periferiche
95.12	Riparazione di apparecchiature per le comunicazioni
95.12.0	Riparazione e manutenzione di apparecchiature per le comunicazioni
95.12.01	Riparazione e manutenzione di telefoni fissi, cordless e cellulari
95.12.09	Riparazione e manutenzione di altre apparecchiature per le comunicazioni
95.2	**RIPARAZIONE DI BENI PER USO PERSONALE E PER LA CASA**
95.21	**Riparazione di prodotti elettronici di consumo audio e video**
95.21.0	Riparazione di prodotti elettronici di consumo audio e video
95.21.00	Riparazione di prodotti elettronici di consumo audio e video
95.22	**Riparazione di elettrodomestici e di articoli per la casa e il giardinaggio**
95.22.0	Riparazione di elettrodomestici e di articoli per la casa e il giardinaggio
95.22.01	Riparazione di elettrodomestici e di articoli per la casa
95.22.02	Riparazione di articoli per il giardinaggio
95.23	**Riparazione di calzature e articoli da viaggio**
95.23.0	Riparazione di calzature e articoli da viaggio in pelle, cuoio o in altri materiali simili
95.23.00	Riparazione di calzature e articoli da viaggio in pelle, cuoio o in altri materiali simili
95.24	**Riparazione di mobili e di oggetti di arredamento; laboratori di tappezzeria**
95.24.0	Riparazione di mobili e di oggetti di arredamento; laboratori di tappezzeria
95.24.01	Riparazione di mobili e di oggetti di arredamento
95.24.02	Laboratori di tappezzeria
95.25	**Riparazione di orologi e di gioielli**
95.25.0	Riparazione di orologi e di gioielli
95.25.00	Riparazione di orologi e di gioielli
95.29	**Riparazione di altri beni per uso personale e per la casa**
95.29.0	Riparazione di altri beni per uso personale e per la casa
95.29.01	Riparazione di strumenti musicali
95.29.02	Riparazione di articoli sportivi (escluse le armi sportive) e attrezzature da campeggio (incluse le biciclette)
95.29.03	Modifica e riparazione di articoli di vestiario non effettuate dalle sartorie
95.29.04	Servizi di riparazioni rapide, duplicazione chiavi, affilatura coltelli, stampa immediata su articoli tessili, incisioni rapide su metallo non prezioso
95.29.09	Riparazione di altri beni di consumo per uso personale e per la casa n.c.a.
96	**ALTRE ATTIVITÀ DI SERVIZI PER LA PERSONA**
96.0	**ALTRE ATTIVITÀ DI SERVIZI PER LA PERSONA**
96.01	**Lavanderia e pulitura di articoli tessili e pelliccia**
96.01.1	Attività delle lavanderie industriali
96.01.10	Attività delle lavanderie industriali
96.01.2	Attività di lavanderie, tintorie tradizionali

Allegato 1 – Codici ATECO attività ammissibili

Codice Ateco 2007 aggiornamento 2022	**Titolo Ateco 2007 aggiornamento 2022**
96.01.20	Attività di lavanderie, tintorie tradizionali
96.01.3	Attività di lavanderie self-service
96.01.30	Attività di lavanderie self-service
96.02	**Servizi dei parrucchieri e di altri trattamenti estetici**
96.02.0	Servizi degli acconciatori, manicure, pedicure e trattamenti estetici
96.02.01	Servizi dei saloni di barbiere e parrucchiere
96.02.02	Servizi degli istituti di bellezza
96.02.03	Servizi di manicure e pedicure
96.03	**Servizi di pompe funebri e attività connesse**
96.03.0	Servizi di pompe funebri e attività connesse
96.03.00	Servizi di pompe funebri e attività connesse
96.04	**Servizi dei centri per il benessere fisico**
96.04.1	Servizi di centri per il benessere fisico (esclusi gli stabilimenti termali)
96.04.10	Servizi di centri per il benessere fisico (esclusi gli stabilimenti termali)
96.04.20	Stabilimenti termali
96.09	**Attività di servizi per la persona n.c.a.**
96.09.0	Attività di servizi per la persona n.c.a.
96.09.01	Attività di sgombero di cantine, solai e garage
96.09.02	Attività di tatuaggio e piercing
96.09.03	Agenzie matrimoniali e d'incontro
96.09.04	Servizi di cura degli animali da compagnia (esclusi i servizi veterinari)
96.09.05	Organizzazione di feste e cerimonie
96.09.09	Altre attività di servizi per la persona n.c.a.

Allegato 2

Istanza di pubblicazione nella Linea "A" Innovazione (sfida)

Alla Regione Puglia
Dipartimento Sviluppo Economico
Sezione Ricerca e Relazioni Internazionali

Istanza di pubblicazione nel "Catalogo delle sfide e delle opportunità"

(resa ai sensi degli artt. 46, 47, 75 e 76 del D.P.R. n. 445 del 28 dicembre 2000)

1. COMPILATORE

Il/La sottoscritto/a

Anagrafica

Nome*	
Cognome*	
Codice fiscale*	

Contatti

Email*	
Telefono/cellulare*	

Ruolo

Legale rappresentante/libero professionista *	Sì/No
Se "No", allegare atto di delega firmato	

2. ORGANIZZAZIONE

Dati organizzazione

Tipologia*	○ Impresa ○ Libero professionista ○ Amministrazione pubblica ○ Organismo di ricerca
Se "Amministrazione Pubblica"	○ Ente territoriale ○ Agenzia regionale ○ Ente di governo dei servizi idrici e/o dei rifiuti ○ Autorità del sistema portuale ○ Azienda ospedaliera ○ Azienda sanitaria locale ○ Parco nazionale, consorzio, ente gestore di parchi e aree naturali protette ○ Altro
Se "Organismo di ricerca"	○ Università pubblica ○ Università privata ○ Consorzio interuniversitario di ricerca

	○ Ente/Istituzione di ricerca pubblico ○ Istituto di ricovero e cura a carattere scientifico ○ Centro di Ricerca privato ○ Altro
Se "Altro"	
Denominazione*	
Partita IVA*	
Codice fiscale*	
Iscrizione alla CCIAA di*	
N. di iscrizione alla CCIAA*	
Codice Ateco prevalente *	

Dati rappresentante legale

Nome*	
Cognome*	
Codice fiscale*	
Email*	
Telefono/cellulare*	

Sede legale

Via*	
Numero civico*	
Comune – CAP – Provincia – Regione*	

Contatti Organizzazione

Email* *Attenzione: tutte le notifiche (incluse le ricevute) perverranno da questo indirizzo email: noreply-moduli@regione.puglia.it*	
PEC*	
Sito Web*	
Telefono*	

Allegato – Logo dell'organizzazione*	

CHIEDE, in riferimento all'Avviso pubblico "Fabbisogni", la pubblicazione nel "Catalogo delle sfide e delle opportunità" delle informazioni rese con utilizzo della procedura di compilazione on-line, riferita alla linea A "INNOVAZIONE".

3. INNOVAZIONE

Titolo*	

Descrizione breve*	
Descrizione Estesa*	
Vantaggi e aspetti innovativi*	
Contributo atteso*	
Link di riferimento	
Parole chiave*	

4. SMARTPUGLIA 2030

Il fabbisogno di innovazione espresso presenta elementi di coerenza con uno dei tre grandi ***temi unificanti*** descritti nella S3 2030, e precisamente con:*	○ La transizione verso un sistema produttivo e dei servizi in grado di associare l'efficienza e la competitività alla sostenibilità ambientale e alla circolarità ○ La sostenibilità e la resilienza delle città e dei territori, coniugate da un lato con la crescita della qualità della vita e della coesione e inclusione sociale e dall'altro con la salvaguardia dell'ambiente e la tutela della biodiversità ○ La salute e il benessere della società regionale, coniugando promozione di stili di vita salutari e di un invecchiamento attivo, approcci alla cura centrati sulla persona, e un sistema sanitario moderno e resiliente
Il fabbisogno di innovazione espresso trova prevalentemente applicazione nella seguente ***Filiera dell'innovazione***:*	○ MANIFATTURA SOSTENIBILE ☐ Aerospazio ☐ Agroalimentare ☐ Automotive ☐ Meccanica avanzata, elettronica e automazione ☐ Sistema casa ☐ Sistema moda ○ SALUTE DELL'UOMO E DELL'AMBIENTE ☐ Industria della salute ☐ Sistemi energetici e ambientali ○ COMUNITÀ DIGITALI, CREATIVE E INCLUSIVE ☐ Industrie culturali, creative e del turismo ☐ Servizi avanzati
Il fabbisogno di innovazione espresso contribuisce alla seguente ***sfida regionale***:*	○ AMBIENTE ☐ Contrasto e mitigazione del cambiamento climatico ☐ Consumi e produzioni responsabili, sostenibili e circolari ☐ Città e territori intelligenti e sostenibili ☐ Uso efficiente delle risorse idriche ☐ Energia pulita ed accessibile ☐ Tutela dell'ambiente marino e terrestre e della biodiversità ☐ Contrasto al degrado dei suoli agricoli e sicurezza alimentare ○ SOCIETÀ ☐ Inclusione sociale e contrasto alle nuove forme di povertà, discriminazione e disuguaglianza ☐ Rafforzamento del protagonismo giovanile nella società e nelle istituzioni ☐ Qualità ed efficacia del sistema formativo ☐ Contrasto al digital divide ☐ Contrasto allo spopolamento ☐ Tutela dell'identità culturale delle città e dei territori

	☐ Tutela e valorizzazione del patrimonio culturale, paesaggistico e naturalistico dei territori ○ ECONOMIA E LAVORO ☐ Promozione e tutela del lavoro giovanile e femminile ☐ Imprese e infrastrutture innovative ☐ Sicurezza informatica e protezione della privacy ☐ Aggiornamento e riqualificazione delle competenze dei lavoratori ○ SALUTE E BENESSERE ☐ Salute lungo l'intero arco della vita ☐ Stili di vita salutari, educazione e prevenzione ☐ Diagnosi precoce e cura di malattie non trasmissibili e degenerative ☐ Prevenzione e difesa dalle malattie infettive ☐ Prevenzione e contrasto del disagio mentale ☐ Resilienza dei sistemi sanitari

5. DICHIARAZIONI

A tal fine, ai sensi degli articoli 46 e 47 del D.P.R. 28 dicembre 2000, n. 445 e s.m.i. consapevole delle sanzioni penali previste dagli articoli 75 e 76 del medesimo D.P.R. 445/2000 e s.m.i., per le ipotesi di falsità in atti e dichiarazioni mendaci ivi indicate,

Dichiara*	☐ di essere in possesso dell'idoneità dei poteri di sottoscrizione della presente dichiarazione;
	☐ di aver preso visione dell'Avviso in oggetto e di accettarne senza alcuna riserva le condizioni previste;
	☐ di essere a conoscenza che l'Avviso in oggetto non costituisce procedura concorsuale e non prevede graduatorie, attribuzione di punteggi o altre classificazioni di merito, e che pertanto l'inserimento all'interno del Catalogo non fa maturare in alcun caso diritti, pretese, aspettative di qualsiasi genere da parte del soggetto istante;
	☐ di prendere atto che l'inserimento nel suddetto Catalogo non costituisce di per sé titolo per la concessione di contributi finanziari o sovvenzioni da parte della Regione Puglia;
	☐ (*solo per le imprese)* che il richiedente soddisfa i seguenti requisiti al momento della istanza: essere regolarmente costituita e iscritta nel Registro delle imprese presso la CCIAA competente per territorio, ed esercitare un'attività economica, rientrante fra quelle identificate dai codici **ISTAT ATECO 2007** di cui all'**Allegato 1** dell'Avviso in oggetto;
	☐ che tutte le informazioni inserite nella procedura telematica di presentazione dell'istanza, nonché quelle riportate nella presente dichiarazione e nei documenti allegati sono rispondenti al vero;
	☐ di prendere atto che ai sensi della normativa in vigore in materia di protezione dei dati personali (D.Lgs. n. 196/2003 e ss.mm.ii., Regolamento (UE) 2016/679 - GDPR, D.Lgs. n. 101/2018), la Regione Puglia informa che i dati forniti, contenuti nell'istanza di pubblicazione e nei relativi allegati, saranno utilizzati per le

	finalità connesse alla gestione della presente procedura, nel caso di ammissione alla pubblicazione, e per scopi istituzionali. Il trattamento dei dati, quindi, è necessario ai fini dell'esecuzione di un compito di interesse pubblico o connesso all'esercizio di pubblici poteri di cui è investito il titolare del trattamento individuato al comma successivo, ivi incluse le finalità di archiviazione, di ricerca storica e di analisi per scopi statistici, nell'attuazione, gestione, monitoraggio dell'avviso, e conseguentemente non sussiste alcun obbligo ad acquisire il consenso scritto degli interessati;
	☐ di autorizzare in ogni caso l'Amministrazione regionale al trattamento dei dati personali in base al D.Lgs.n.196/2003, al Regolamento (UE) 2016/679 e al D.Lgs. n. 101/2018, per le finalità connesse al presente Avviso;
	☐ di autorizzare la Regione Puglia a pubblicare, anche per estratto, i contenuti della proposta, e a tale scopo allega la scheda prodotta come risultato delle informazioni richieste dalla procedura di compilazione on-line, in particolare le seguenti voci: TITOLO, DESCRIZIONE BREVE, PAROLE CHIAVE, FILIERA DELL'INNOVAZIONE;
	☐ di fornire ogni ulteriore informazione ed integrazione eventualmente richiesta dal personale regionale ai fini della pubblicazione.

6. INFORMATIVA PRIVACY

INFORMATIVA PRIVACY ai sensi dell'art. 13 del Reg. (UE) 2016/679 (GDPR)

Finalità

I dati personali acquisti sono trattati per le finalità relative alla costituzione del "Catalogo delle sfide e delle opportunità", di seguito Catalogo, costituito dalla Sezione "Innovazione" (Linea A) e dalla Sezione "Sviluppo" (Linea B) per favorire il matching tra domanda di innovazione e offerta innovativa, peraltro valorizzando le risorse e le competenze presenti sul territorio, ed accelerando processi innovativi già in atto.

Base giuridica

Il trattamento dei dati per le finalità sopra descritte viene effettuato dal Titolare "*nell'esecuzione di compiti di interesse pubblico o connessi all'esercizio di pubblici poteri incombenti sul Titolare del trattamento*", ai sensi dell'art. 6, co. 1, lett. e) del GDPR

Titolare del trattamento

Regione Puglia, con sede in Bari al Lungomare Nazario Sauro n.33, - Designato del trattamento: Dirigente della Sezione Ricerca e relazioni internazionali (mail servizio.ricercainnovazione@regione.puglia.it) - Il punto di contatto con il RPD: rpd@regione.puglia.it.

Soggetti/Categorie di soggetti ai quali i dati possono essere comunicati o che possono venirne a conoscenza

I dati trattati saranno accessibili ai dipendenti della Regione nonché ad eventuali altri soggetti (consulenti/collaboratori) autorizzati al trattamento ex art.29 GDPR. I dati personali trattati NON saranno oggetto di trasferimento in Paesi terzi extraeuropei.

Modalità del trattamento

Ogni trattamento avviene nel rispetto dei principi di liceità, correttezza, trasparenza, esattezza, pertinenza e non eccedenza del GDPR.

I dati personali, oltre che con la piattaforma https://moduli.regione.puglia.it/ potranno essere trattati a mezzo di archivi cartacei e con i seguenti strumenti digitali: sistema di archiviazione digitale su cartella condivisa (Google Drive o similari) e su archivio digitale regionale KOSMOS. il trattamento verrà effettuato, altresì, con modalità informatiche e manuali tali da garantire la riservatezza e la sicurezza degli stessi (art.32 GDPR). I

commenti che giungeranno attraverso la compilazione del questionario saranno resi pubblici solo in modo aggregato garantendo l'anonimato.

I dati saranno conservati, nel rispetto dei principi di liceità, limitazione delle finalità e minimizzazione dei dati (art. 5 del GDPR), per il periodo di tempo strettamente necessario all'espletamento delle attività e al conseguimento delle finalità per le quali sono raccolti e trattati

Il trattamento NON comporta processi decisionali automatizzati

Diritti degli interessati

I soggetti cui si riferiscono i dati personali hanno diritto in qualsiasi momento di ottenere dal titolare del trattamento la conferma o meno che sia in corso un trattamento di dati personali che lo riguardano e in tal caso, ottenere: il diritto di revoca al consenso del trattamento dei dati personali (art. 7 comma 3 RGDP) l'accesso ai dati personali ed alle informazioni contenute (art. 15 RGDP), il diritto di rettifica (art. 16 RGDP), il diritto alla cancellazione (Art.17 RGDP), il diritto di limitazione del trattamento (art. 18 RGDP), il diritto alla portabilità dei dati personali (art. 20 RGDP) ed il diritto di opposizione (art. 21 RGDP)Ai sensi dell'art. 37 comma 7 RGDP si forniscono i dati di contatto del Responsabile della Protezione dei Dati (RPD) sono riportati sopra.

Diritto di Reclamo

Gli interessati che ritengono che il presente trattamento dei dati personali avvenga in violazione di quanto previsto dal GDPR hanno il diritto di proporre reclamo al Garante per la Protezione dei dati personali, come previsto dall'art. 77 del Regolamento UE 2016/679, al seguente recapito: Piazza Venezia, 11, c.a.p. 00187 - Roma - protocollo@gpdp.it

Il/la sottoscritto/a accetta i termini di servizio sopra richiamati*	Accetto

Firma del Dichiarante
(f.to digitalmente)

Documento sottoscritto con firma digitale da ai sensi del D.lgs 7 marzo 2005, n. 82 e del D.P.C.M. 22 febbraio 2013 e ss.ii.mm.

Allegato 3

Istanza di pubblicazione nella Linea "B" Sviluppo (opportunità)

Alla Regione Puglia
Dipartimento Sviluppo Economico
Sezione Ricerca e Relazioni Internazionali

Istanza di pubblicazione nel "Catalogo delle sfide e delle opportunità"

(resa ai sensi degli artt. 46, 47, 75 e 76 del D.P.R. n. 445 del 28 dicembre 2000)

1. COMPILATORE

Il/La sottoscritto/a

Anagrafica

Nome*	
Cognome*	
Codice fiscale*	

Contatti

Email*	
Telefono/cellulare*	

Ruolo

Legale rappresentante/libero professionista *	Sì/No
Se "No", allegare atto di delega firmato	

2. ORGANIZZAZIONE

Tipologia*	○ **Impresa** ○ **Libero professionista** ○ **Organismo di ricerca**
Se "Organismo di ricerca"	○ Università pubblica ○ Università privata ○ Consorzio interuniversitario di ricerca ○ Ente/Istituzione di ricerca pubblico ○ Istituto di ricovero e cura a carattere scientifico ○ Centro di Ricerca privato ○ Altro
Se "Altro"	
Denominazione*	
Partita IVA*	
Codice fiscale*	

Iscrizione alla CCIAA di*	
N. di iscrizione alla CCIAA*	
Codice Ateco prevalente*	

Dati rappresentante legale

Nome*	
Cognome*	
Codice fiscale*	
Email*	
Telefono/cellulare*	

Sede

Legale/operativa*	(Legale/operativa)
Via*	
Numero civico*	
Comune – CAP – Provincia – Regione*	

Contatti Organizzazione

Email* *Attenzione: tutte le notifiche (incluse le ricevute) perverranno da questo indirizzo email: noreply-moduli@regione.puglia.it*	
PEC*	
Sito Web*	
Telefono*	

Allegato – Logo dell'organizzazione*	

CHIEDE, in riferimento all'Avviso pubblico "Fabbisogni", la pubblicazione nel "Catalogo delle sfide e delle opportunità" delle informazioni rese con utilizzo della procedura di compilazione on-line, riferita alla linea B "SVILUPPO".

3. SOLUZIONE TECNOLOGICA

Presentazione della soluzione tecnologica

TITOLO DELLA SOLUZIONE TECNOLOGICA (campo pubblicabile)*	
Specificare il ***campo della tecnica*** a cui la soluzione tecnologica fa riferimento:*	

Indicare lo ***stato della tecnica preesistente***, di cui il proponente sia a conoscenza, utile alla comprensione dell'invenzione e all'effettuazione della ricerca, fornendo eventualmente riferimenti a documenti specifici:*	
Esporre la ***soluzione proposta*** in modo tale che il problema tecnico ed il suo superamento possano essere compresi:*	
Vuoi allegare un documento che riassuma lo schema operativo?*	Si/No (se sì, allegare)
Descrivere brevemente il contenuto del documento eventualmente allegato	
Esporre la soluzione proposta in modo tale che il problema tecnico ed il suo superamento possano essere compresi*	
Indicare esplicitamente, se ciò non risulti già ovvio dalla descrizione o dalla natura della soluzione tecnologica proposta, il modo in cui la stessa possa essere utilizzata in ambito industriale, descrivendo la sua ***applicazione industriale****	
Evidenziare l'eventuale ***impatto*** della soluzione tecnologica sulla sostenibilità ambientale ed economica circolare, sulle scienze della vita e tecnologie della salute, o sulla integrazione tra le filiere industriali:*	
SINTESI, (campo pubblicabile) Evidenziare in breve l'innovatività della tecnologia, la sua attrattività dal punto di vista commerciale, l'attuale livello di maturità tecnologica (Technology Readiness Level, "TRL"), gli obiettivi della proposta, i possibili prossimi passi in termini di ricerca industriale e sviluppo sperimentale, il TRL raggiungibile al termine delle ipotizzate attività di R&S, gli eventuali costi connessi*	
PAROLE CHIAVE* (campo	

pubblicabile)	

Stato brevetto*	○ Concesso non prima del 2021 o presentata domanda nazionale di brevetto per invenzione industriale depositata a partire dal 1 gennaio 2020, con un rapporto di ricerca con esito "non negativo" *(richiesta la compilazione della Sezione 4)* ○ Presentata domanda di brevetto europeo (EPO) depositata a partire dal 1 gennaio 2020, con un rapporto di ricerca con esito "non negativo", o di estensione di precedente domanda nazionale di brevetto *(richiesta la compilazione della Sezione 5)* ○ Presentate domanda di brevetto internazionale (WIPO) depositata a partire dal 1 gennaio 2020, con un rapporto di ricerca con esito "non negativo", o di estensione di precedente domanda nazionale di brevetto *(richiesta la compilazione della Sezione 6)* ○ Nessuna domanda di brevetto presentata *(non richiesta le compilazione delle Sezioni 4-5, 6 e 7)*

4. BREVETTO UIBM

Presentazione del brevetto

Sezione da compilare se selezionata opzione 1 in STATO BREVETTO

Ente Brevetti	**Ufficio Italiano Brevetti e Marchi (UIBM)**
Stato	○ **Deposito nazionale domanda di brevetto** ○ **Brevetto rilasciato**

Se DEPOSITO DOMANDA DI BREVETTO

Numero domanda di brevetto	
Data deposito domanda	
Data del rapporto di ricerca con esito non negativo	

Se BREVETTO RILASCIATO

Numero brevetto rilasciato UIBM	
Data concessione del brevetto	
Licenziatario	**(Sì/No)**
Data scadenza licenza	
Data trascrizione licenza UIBM	

Numero trascrizione licenza UIBM	
Co-titolarità brevetto?	**(Sì/No)**

5. BREVETTO EPO

Sezione da compilare se selezionata opzione 2 in STATO BREVETTO

Ente Brevetti	**Ufficio Brevetti Europeo (European Patent Office – EPO)**
Stato	o **Estensione domanda nazionale di brevetto** o **Brevetto rilasciato presso EPO**

Se ESTENSIONE DOMANDA NAZIONALE DI BREVETTO

Numero domanda di brevetto	
Data deposito domanda Italia (data priorità)	
Data deposito estensione EPO	
Data del rapporto di ricerca con esito non negativo relativo all'estensione EPO	

Se BREVETTO RILASCIATO presso EPO

Numero brevetto rilasciato EPO	
Data concessione/convalida del brevetto in Italia	
Licenziatario	**(Sì/No)**
Data scadenza licenza	
Data trascrizione licenza UIBM	
Numero trascrizione licenza UIBM	
Co-titolarità brevetto?	**(Sì/No)**

6. BREVETTO WIPO

Sezione da compilare se selezionata opzione 3 in STATO BREVETTO

Ente Brevetti	**Organizzazione Mondiale per la Proprietà Intellettuale (World Intellectual Property Organization - WIPO)**
Stato	○ **Estensione domanda nazionale di brevetto** ○ **Brevetto internazionale**

Se ESTENSIONE DOMANDA NAZIONALE DI BREVETTO

Numero domanda di brevetto	
Data deposito domanda Italia (data priorità)	
Data deposito estensione WIPO	
Data del rapporto di ricerca con esito non negativo EPO	

Se BREVETTO INTERNAZIONALE

Numero brevetto concesso/convalidato in Italia	
Data convalida del brevetto in Italia	
Licenziatario	**(Sì/No)**
Data scadenza licenza	
Data trascrizione licenza UBIM	
Numero trascrizione licenza UIBM	
Co-titolarità brevetto?	**(Sì/No)**

7. EVENTUALI ALTRI CONTITOLARI DEL BREVETTO

Tipologia*	○ **Impresa** ○ **Libero professionista** ○ **Organismo di ricerca** ○ **Persona fisica**
Se "Organismo di ricerca"	○ Università pubblica ○ Università privata ○ Consorzio interuniversitario di ricerca ○ Ente/Istituzione di ricerca pubblico

	○ Istituto di ricovero e cura a carattere scientifico ○ Centro di Ricerca privato ○ Altro
Se "Altro"	
Denominazione (Cognome e nome in caso di persona fisica) *	
Partita IVA*	
Codice fiscale*	
Via*	
Numero civico*	
Comune – CAP – Provincia – Regione*	
Diritti %*	
Allegato*	Allegare la "Dichiarazione contitolare brevetto" (rif. **Allegato 4** all'Avviso "Fabbisogni")

8. SMARTPUGLIA 2030

Il fabbisogno di innovazione espresso presenta elementi di coerenza con uno dei tre grandi ***temi unificanti*** descritti nella S3 2030, e precisamente con:*	○ La transizione verso un sistema produttivo e dei servizi in grado di associare l'efficienza e la competitività alla sostenibilità ambientale e alla circolarità ○ La sostenibilità e la resilienza delle città e dei territori, coniugate da un lato con la crescita della qualità della vita e della coesione e inclusione sociale e dall'altro con la salvaguardia dell'ambiente e la tutela della biodiversità ○ La salute e il benessere della società regionale, coniugando promozione di stili di vita salutari e di un invecchiamento attivo, approcci alla cura centrati sulla persona, e un sistema sanitario moderno e resiliente
Il fabbisogno di innovazione espresso trova prevalentemente applicazione nella seguente ***Filiera dell'innovazione***:*	○ MANIFATTURA SOSTENIBILE ☐ Aerospazio ☐ Agroalimentare ☐ Automotive ☐ Meccanica avanzata, elettronica e automazione ☐ Sistema casa ☐ Sistema moda ○ SALUTE DELL'UOMO E DELL'AMBIENTE ☐ Industria della salute ☐ Sistemi energetici e ambientali ○ COMUNITÀ DIGITALI, CREATIVE E INCLUSIVE ☐ Industrie culturali, creative e del turismo ☐ Servizi avanzati
Il fabbisogno di innovazione espresso contribuisce alla seguente ***sfida regionale***:*	○ AMBIENTE ☐ Contrasto e mitigazione del cambiamento climatico ☐ Consumi e produzioni responsabili, sostenibili e circolari ☐ Città e territori intelligenti e sostenibili ☐ Uso efficiente delle risorse idriche ☐ Energia pulita ed accessibile ☐ Tutela dell'ambiente marino e terrestre e della biodiversità ☐ Contrasto al degrado dei suoli agricoli e sicurezza alimentare

	○ SOCIETÀ ☐ Inclusione sociale e contrasto alle nuove forme di povertà, discriminazione e disuguaglianza ☐ Rafforzamento del protagonismo giovanile nella società e nelle istituzioni ☐ Qualità ed efficacia del sistema formativo ☐ Contrasto al digital divide ☐ Contrasto allo spopolamento ☐ Tutela dell'identità culturale delle città e dei territori ☐ Tutela e valorizzazione del patrimonio culturale, paesaggistico e naturalistico dei territori ○ ECONOMIA E LAVORO ☐ Promozione e tutela del lavoro giovanile e femminile ☐ Imprese e infrastrutture innovative ☐ Sicurezza informatica e protezione della privacy ☐ Aggiornamento e riqualificazione delle competenze dei lavoratori ○ SALUTE E BENESSERE ☐ Salute lungo l'intero arco della vita ☐ Stili di vita salutari, educazione e prevenzione ☐ Diagnosi precoce e cura di malattie non trasmissibili e degenerative ☐ Prevenzione e difesa dalle malattie infettive ☐ Prevenzione e contrasto del disagio mentale ☐ Resilienza dei sistemi sanitari
La soluzione tecnologica presentata si riferisce al seguente KET/SETTORE ICT*	☐ ICT ☐ Intelligenza artificiale ☐ Materiali avanzati e nanotecnologie ☐ Micro-nanoelettronica e fotonica ☐ Scienze della vita ☐ Sicurezza e connettività ☐ Tecnologie di fabbricazione avanzate

9. DICHIARAZIONI

A tal fine, ai sensi degli articoli 46 e 47 del D.P.R. 28 dicembre 2000, n. 445 e s.m.i. consapevole delle sanzioni penali previste dagli articoli 75 e 76 del medesimo D.P.R. 445/2000 e s.m.i., per le ipotesi di falsità in atti e dichiarazioni mendaci ivi indicate,

Dichiara*	☐ di essere in possesso dell'idoneità dei poteri di sottoscrizione della presente dichiarazione;
	☐ di aver preso visione dell'Avviso in oggetto e di accettarne senza alcuna riserva le condizioni previste;
	☐ di essere a conoscenza che l'Avviso in oggetto non costituisce procedura concorsuale e non prevede graduatorie, attribuzione di punteggi o altre classificazioni di merito, e che pertanto l'inserimento all'interno del Catalogo non fa maturare in alcun caso diritti, pretese, aspettative di qualsiasi genere da parte del soggetto istante;

	☐ di prendere atto che l'inserimento nel suddetto Catalogo non costituisce di per sé titolo per la concessione di contributi finanziari o sovvenzioni da parte della Regione Puglia;
	☐ (*solo per le imprese)* che il richiedente soddisfa i seguenti requisiti al momento della istanza: essere regolarmente costituita e iscritta nel Registro delle imprese presso la CCIAA competente per territorio, ed esercitare un'attività economica, rientrante fra quelle identificate dai codici **ISTAT ATECO 2007** di cui all'**Allegato 1** dell'Avviso in oggetto;
	☐ che tutte le informazioni inserite nella procedura telematica di presentazione dell'istanza, nonché quelle riportate nella presente dichiarazione e nei documenti allegati sono rispondenti al vero;
	☐ di prendere atto che ai sensi della normativa in vigore in materia di protezione dei dati personali (D.Lgs. n. 196/2003 e ss.mm.ii., Regolamento (UE) 2016/679 - GDPR, D.Lgs. n. 101/2018), la Regione Puglia informa che i dati forniti, contenuti nell'istanza di pubblicazione e nei relativi allegati, saranno utilizzati per le finalità connesse alla gestione della presente procedura, nel caso di ammissione alla pubblicazione, e per scopi istituzionali. Il trattamento dei dati, quindi, è necessario ai fini dell'esecuzione di un compito di interesse pubblico o connesso all'esercizio di pubblici poteri di cui è investito il titolare del trattamento individuato al comma successivo, ivi incluse le finalità di archiviazione, di ricerca storica e di analisi per scopi statistici, nell'attuazione, gestione, monitoraggio dell'avviso, e conseguentemente non sussiste alcun obbligo ad acquisire il consenso scritto degli interessati;
	☐ di autorizzare in ogni caso l'Amministrazione regionale al trattamento dei dati personali in base al D.Lgs.n.196/2003, al Regolamento (UE) 2016/679 e al D.Lgs. n. 101/2018, per le finalità connesse al presente Avviso;
	☐ di autorizzare la Regione Puglia a pubblicare, anche per estratto, i contenuti della proposta, e a tale scopo allega la scheda prodotta come risultato delle informazioni richieste dalla procedura di compilazione on-line, in particolare le seguenti voci: TITOLO SOLUZIONE TECNOLOGICA, SINTESI, PAROLE CHIAVE, FILIERA DELL'INNOVAZIONE, KET;
	☐ di fornire ogni ulteriore informazione ed integrazione eventualmente richiesta dal personale regionale ai fini della pubblicazione.

10. INFORMATIVA PRIVACY

INFORMATIVA PRIVACY ai sensi dell'art. 13 del Reg. (UE) 2016/679 (GDPR)

Finalità

I dati personali acquisti sono trattati per le finalità relative alla costituzione del "Catalogo delle sfide e delle opportunità", di seguito Catalogo, costituito dalla Sezione "Innovazione" (Linea A) e dalla Sezione "Sviluppo" (Linea B) per favorire il matching tra domanda di innovazione e offerta innovativa, peraltro valorizzando le risorse e le competenze presenti sul territorio, ed accelerando processi innovativi già in atto.

Base giuridica

Il trattamento dei dati per le finalità sopra descritte viene effettuato dal Titolare "*nell'esecuzione di compiti di interesse pubblico o connessi all'esercizio di pubblici poteri incombenti sul Titolare del trattamento*", ai sensi dell'art. 6, co. 1, lett. e) del GDPR

Titolare del trattamento

Regione Puglia, con sede in Bari al Lungomare Nazario Sauro n.33, - Designato del trattamento: Dirigente della Sezione Ricerca e relazioni internazionali (mail servizio.ricercainnovazione@regione.puglia.it) - Il punto di contatto con il RPD: rpd@regione.puglia.it.

Soggetti/Categorie di soggetti ai quali i dati possono essere comunicati o che possono venirne a conoscenza

I dati trattati saranno accessibili ai dipendenti della Regione nonché ad eventuali altri soggetti (consulenti/collaboratori) autorizzati al trattamento ex art.29 GDPR. I dati personali trattati NON saranno oggetto di trasferimento in Paesi terzi extraeuropei.

Modalità del trattamento

Ogni trattamento avviene nel rispetto dei principi di liceità, correttezza, trasparenza, esattezza, pertinenza e non eccedenza del GDPR.

I dati personali, oltre che con la piattaforma https://moduli.regione.puglia.it/ potranno essere trattati a mezzo di archivi cartacei e con i seguenti strumenti digitali: sistema di archiviazione digitale su cartella condivisa (Google Drive o similari) e su archivio digitale regionale KOSMOS. il trattamento verrà effettuato, altresì, con modalità informatiche e manuali tali da garantire la riservatezza e la sicurezza degli stessi (art.32 GDPR). I commenti che giungeranno attraverso la compilazione del questionario saranno resi pubblici solo in modo aggregato garantendo l'anonimato.

I dati saranno conservati, nel rispetto dei principi di liceità, limitazione delle finalità e minimizzazione dei dati (art. 5 del GDPR), per il periodo di tempo strettamente necessario all'espletamento delle attività e al conseguimento delle finalità per le quali sono raccolti e trattati

Il trattamento NON comporta processi decisionali automatizzati

Diritti degli interessati

I soggetti cui si riferiscono i dati personali hanno diritto in qualsiasi momento di ottenere dal titolare del trattamento la conferma o meno che sia in corso un trattamento di dati personali che lo riguardano e in tal caso, ottenere: il diritto di revoca al consenso del trattamento dei dati personali (art. 7 comma 3 RGDP) l'accesso ai dati personali ed alle informazioni contenute (art. 15 RGDP), il diritto di rettifica (art. 16 RGDP), il diritto alla cancellazione (Art.17 RGDP), il diritto di limitazione del trattamento (art. 18 RGDP), il diritto alla portabilità dei dati personali (art. 20 RGDP) ed il diritto di opposizione (art. 21 RGDP)Ai sensi dell'art. 37 comma 7 RGDP si forniscono i dati di contatto del Responsabile della Protezione dei Dati (RPD) sono riportati sopra.

Diritto di Reclamo

Gli interessati che ritengono che il presente trattamento dei dati personali avvenga in violazione di quanto previsto dal GDPR hanno il diritto di proporre reclamo al Garante per la Protezione dei dati personali, come previsto dall'art. 77 del Regolamento UE 2016/679, al seguente recapito: Piazza Venezia, 11, c.a.p. 00187 - Roma - protocollo@gpdp.it

Il/la sottoscritto/a accetta i termini di servizio sopra richiamati*	Accetto

Firma del Dichiarante
(f.to digitalmente)

Documento sottoscritto con firma digitale da ai sensi del D.lgs 7 marzo 2005, n. 82 e del D.P.C.M. 22 febbraio 2013 e ss.ii.mm.

Allegato 4
Dichiarazione contitolare brevetto

DICHIARAZIONE SOSTITUTIVA DI ATTO DI NOTORIETA'
ai sensi del D.P.R. n. 445 del 28/12/2000 e ss.mm.ii.

Il/La Sottoscritto/a _____ nato/a a _____ (___) il _____ residente a _____ (___) in via _____ n. _____ C.F. _____,

- ☐ in proprio
- ☐ nella sua qualità di titolare/legale rappresentante, della ditta individuale/società _____ con sede in _____,

e

contitolare insieme a _____

- ☐ del brevetto n._____
- ☐ della domanda di brevetto nazionale depositata in data __/__/____, cui è stato attribuito il numero _____, con rapporto di ricerca con esito "non negativo" del __/__/____;
- ☐ della domanda di un brevetto europeo depositata in data __/__/____ contrassegnata dal numero _____, con rapporto di ricerca con esito "non negativo";
- ☐ della domanda internazionale di brevetto depositata in data __/__/____ contrassegnata dal numero _____, con rapporto di ricerca con esito "non negativo";

Titolo del Brevetto _____

in riferimento all'Avviso pubblico "Fabbisogni",

consapevole delle conseguenze e delle responsabilità penali previste per le ipotesi di falsità in atti e dichiarazioni mendaci così come stabilito negli artt. 75 e 76 del DPR 28/12/2000 n. 445

DICHIARA

a) di essere a conoscenza che _____ *(indicare l'impresa/Organismo di Ricerca/libero professionista)* intende presentare alla Regione Puglia – Dipartimento Sviluppo Economico – Sezione Ricerca e Relazioni Internazionali istanza di pubblicazione nel "Catalogo delle sfide e delle opportunità" di una soluzione tecnologica attinente al brevetto di cui sopra, per un possibile futuro progetto di valorizzazione economica;

b) di essere a conoscenza che la costituzione del Catalogo regionale non intende porre in essere alcuna procedura concorsuale e non prevede graduatorie, attribuzione di punteggi o altre classificazioni di merito. Pertanto l'inserimento all'interno del Catalogo non fa maturare, in alcun caso, diritti, pretese, aspettative di qualsiasi genere da parte del soggetto istante;

c) di essere a conoscenza che l'inserimento nel suddetto Catalogo non costituisce di per sé titolo per la concessione di contributi finanziari o sovvenzioni da parte della Regione Puglia;

d) che tutte le informazioni inserite nella procedura telematica di presentazione dell'istanza, nonché quelle riportate nella presente dichiarazione e nei documenti allegati sono rispondenti al vero;

e) di prendere atto che, ai sensi della normativa in vigore in materia di protezione dei dati personali (D.Lgs. n. 196/2003 e ss.mm.ii., Regolamento (UE) 2016/679 - GDPR, D.Lgs. n. 101/2018), la Regione Puglia informa che i dati forniti, contenuti nell'istanza di pubblicazione e nei relativi allegati, saranno utilizzati per le finalità connesse alla gestione della presente procedura, nel caso di ammissione alla pubblicazione, e per scopi istituzionali. Il trattamento dei dati, quindi, è necessario ai fini dell'esecuzione di un compito di interesse pubblico o connesso all'esercizio di pubblici poteri di cui è investito il titolare del trattamento individuato al comma successivo, ivi incluse le finalità di archiviazione, di ricerca storica e di analisi per scopi statistici, nell'attuazione,

gestione, monitoraggio dell'avviso, e conseguentemente non sussiste alcun obbligo ad acquisire il consenso scritto degli interessati;

f) di autorizzare in ogni caso l'Amministrazione regionale al trattamento dei dati personali in base al D.Lgs.n.196/2003, al Regolamento (UE) 2016/679 e al D.Lgs. n. 101/2018, per le finalità connesse al presente Avviso;

g) di autorizzare la Regione Puglia a pubblicare, anche per estratto, i contenuti della proposta, e a tale scopo allega la scheda prodotta come risultato delle informazioni richieste dalla procedura di compilazione on-line, e riportate nell'Allegato 2/nell'Allegato 3 dell'Avviso in oggetto;

Firma del Dichiarante
(f.to digitalmente)

Documento sottoscritto con firma digitale da ai sensi del D.lgs 7 marzo 2005, n. 82 e del D.P.C.M. 22 febbraio 2013 e ss.ii.mm.

oppure in alternativa

Data e firma del dichiarante

(firma resa autentica allegando copia di documento di identità ai sensi dell'art. 38 DPR 445/2000)

NB: la presente dichiarazione non necessita dell'autenticazione della firma da parte di pubblico ufficiale e sostituisce a tutti gli effetti le normali certificazioni richieste o destinate ad una pubblica amministrazione nonché ai gestori di servizi pubblici e ai privati che vi consentono. L'Amministrazione si riserva di effettuare controlli a campione, sulla veridicità delle dichiarazioni (art. 71, comma 1, DPR 445/2000). In caso di dichiarazione falsa il cittadino sarà denunciato all'autorità giudiziaria.

DETERMINAZIONE DEL DIRIGENTE SEZIONE STRATEGIE E GOVERNO DELL'OFFERTA 27 novembre 2024, n. 554

Prestazioni in regime di "day – service". Autorizzazione erogazione prestazioni in regime ambulatoriale ex DGR 1202 del 18/06/2014 e ss.mm.ii. – Presidio Ospedaliero "Casa Divina Provvidenza" Universo Salute s.r.l. sede di Bisceglie alla via G. Bovio n. 80.

IL DIRIGENTE DELLA STRUTTURA PROPONENTE

IL DIRIGENTE

VISTA la legge Regionale 24 marzo 1974, n.18;
VISTA la Legge n. 241/1990 recante "Nuove norme in materia di procedimento amministrativo e di diritto di accesso ai documenti amministrativi" e ss.mm.ii.;
VISTO il D.Lgs. 502/1992 e ss.mm.ii. che all'art. 2, co. 1 attribuisce alle Regioni l'esercizio delle funzioni legislative ed amministrative in materia di assistenza sanitaria ed ospedaliera, nel rispetto dei principi stabiliti dalle leggi nazionali;
VISTO il D.Lgs. 3 marzo 1993, n.29;
VISTO l'art. 18 del D. Lgs. 196/03 "Codice in materia di protezione dei dati personali" in merito ai Principi applicabili ai trattamenti effettuati dai soggetti pubblici;
VISTA la Legge Regionale 28 dicembre 1994, n. 36 "Norme e principi per il riordino del Servizio sanitario regionale in attuazione del decreto legislativo 30 dicembre 1992, n. 502 ;Riordino della disciplina in materia sanitaria, a norma dell' articolo 1 della legge 23 ottobre 1992, n. 421";
VISTA la legge Regionale del 4 marzo 1997, n.7;
VISTO il D.Lgs. 31 marzo 1998, n.80; VISTI gli articoli 4 e 16 del D.Lgs. 165/01;
VISTO il Decreto Ministeriale 29 marzo 2001 - "Definizione delle figure professionali di cui all'art. 6, comma 3, del decreto legislativo 30 dicembre 1992, n. 502, e successive modificazioni";
VISTA la Legge Regionale 3 agosto 2006, n. 25 "Principi e organizzazione del Servizio sanitario regionale;
VISTO l'art.32 della Legge n.69 del 18 giugno 2009, che prevede l'obbligo di sostituire la pubblicazione tradizionale all'albo ufficiale con la pubblicazione di documenti digitali sui siti informatici;
VISTA la legge Regionale n. 20 del 31 dicembre 2010;
VISTA la legge Regionale n. 2 del 9 marzo 2011;
VISTO il Decreto Ministeriale 2 aprile 2015 n. 70 "Regolamento recante definizione degli standard qualitativi, strutturali, tecnologici e quantitativi relativi all'assistenza ospedaliera";
VISTO il decreto del Presidente del Consiglio dei ministri 12 gennaio 2017, recante «Definizione e aggiornamento dei livelli essenziali di assistenza, di cui all'articolo 1, comma 7, del decreto legislativo 30 dicembre 1992, n. 502»;
VISTO il Decreto Ministeriale 12 marzo 2019 "Nuovo sistema di garanzia per il monitoraggio dell'assistenza sanitaria";
RICHIAMATA la Deliberazione di Giunta Regionale del 7 dicembre 2020, n. 1974, pubblicata sul BURP n. 14 del 26 gennaio 2021 che approva l'Atto di Alta Organizzazione. Modello Organizzativo "MAIA 2.0";
VISTI i Regolamenti regionali n. 23/2019 ad oggetto "Riordino ospedaliero della Regione Puglia ai sensi del D.M. n° 70/2015 e delle Leggi di Stabilità 2016-2017" e n. 14/2020 ad oggetto "Potenziamento della rete ospedaliera, ai sensi dell'art. 2 del decreto-legge 19 maggio 2020, n. 34. Modifica e integrazione del Regolamento regionale n. 23/2019";
VISTO il Regolamento regionale n. 08/2024 ad oggetto "Modifica e integrazione del Regolamento regionale n. 23/2019 e del R.R. n. 14/2020";
VISTA la deliberazione di Giunta regionale 15 settembre 2021, n. 1466 recante l'approvazione della Strategia regionale per la parità di genere, denominata "Agenda di Genere";
VISTA la Deliberazione di Giunta Regionale n. 684 del 26 aprile 2021 recante la nomina del Direttore del Dipartimento Promozione della Salute e del Benessere Animale del Dott. Vito Montanaro;
RICHIAMATO il D.P.G.R. del 22 gennaio 2021, n. 22, pubblicato sul BURP n. 15 del 28-1-2021, che adotta l'Atto di Alta Organizzazione. Modello Organizzativo "MAIA 2.0";

VISTA la Deliberazione della Giunta regionale 22 dicembre 2021, n. 2198 recante «Intesa Stato Regione n. 131 del 06.08.2020. rep. Atti 127/CSR concernente il Piano nazionale per la prevenzione (PNP) 2020-2025. Approvazione del documento programmatico "Piano Regionale della Prevenzione 2021-2025"»;
VISTA la deliberazione di Giunta regionale del 7 marzo 2022 n. 302 recante "Valutazione di impatto di Genere. Sistema di gestione e di monitoraggio";
VISTA la Deliberazione di Giunta Regionale n. 322 del 07/03/2022 di conferimento dell'incarico di Dirigente della Sezione Strategie e Governo dell'Offerta;
VISTA la Determinazione del Direttore del Dipartimento Personale e Organizzazione n. 22 del 29/08/2022 con cui è stato conferito l'incarico di Direzione del Servizio Strategie e Governo dell'Assistenza territoriale - Rapporti istituzionali e Capitale umano S.S.R.; VISTA la D.G.R. del 03/07/2023 n. 938 del Registro delle Deliberazioni recante D.G.R. n. 302/2022 "Valutazione di impatto di genere. Sistema di gestione e di monitoraggio". Revisione degli allegati;
VISTA la deliberazione di Giunta regionale n. 901 del 26/06/2023 avente ad oggetto "Approvazione pacchetti di Day-service. Modifica tariffario regionale. Integrazione deliberazione di Giunta regionale n. 1015 del 07/07/2016";
VISTA la Determinazione Dirigenziale n. 380 del 30/11/2023 recante "Rettifica ed integrazione Deliberazione della Giunta Regionale n. 901 del 26/06/2023 "Approvazione pacchetti di Day-service. Modifica tariffario regionale. Integrazione deliberazione di Giunta regionale n. 1015 del 07/07/2016".

In Bari presso la sede della Sezione Strategie e Governo dell'Offerta, sulla base dell'istruttoria espletata dal Responsabile E.Q. "Nuovo Sistema di Garanzia ed Attività di Monitoraggio" e confermata dal Dirigente del Servizio Strategie e Governo dell'Assistenza territoriale - Rapporti istituzionali e Capitale umano S.S.R., riceve la seguente relazione.

Premesso che:

- la Regione Puglia, con provvedimenti di programmazione ed indirizzo in materia di qualificazione e razionalizzazione della spesa sanitaria, con Legge Regionale del 19 settembre 2008 , n. 23 "Piano della salute 2008/2010", ha inteso approvare un nuovo modello organizzativo per la erogazione di prestazioni sanitarie, che seppur complesse ed integrate, non richiedono, per tutta la durata del singolo accesso, sorveglianza ed osservazione medica ed infermieristica protratta, e per le quali, il ricovero risulti inappropriato, ma possono essere erogate in regime di day service;
- nell'ambito della suddetta attività assistenziale, sono state individuate due differenti tipologie di prestazioni , atteso che lo sviluppo della pratica medica e della organizzazione ospedaliera, consentono di erogare dette prestazioni in regime ambulatoriale in piena sicurezza per pazienti ed operatori, fatta salvacomunque la possibilità di continuare ad erogarle in regime di ricovero, in presenza di complicanze cliniche , conclamate, per il paziente:

    1. la prima riguarda prestazioni di tipo prevalentemente chirurgico o afferenti a discipline chirurgiche , denominate Prestazioni di Chirurgia Ambulatoriale (PCA) e non ancora inserite nel nomenclatore tariffario regionale della specialistica ambulatoriale;
    2. la seconda tipologia denominata " Pacchetti Ambulatoriali Complessi e Coordinati del day service (PACC), che è composta da gruppi di prestazioni, ciascuna delle quali inserita nel nomenclatore tariffario regionale della specialistica ambulatoriale, definiti a priori a livello Regionale , sulla basa delle problematiche cliniche prevalenti nella popolazione regionale;

- con delibera di Giunta Regionale del 10/3/2011 n. 433 sono stati individuati ed approvati, ivi comprese le relative tariffe, alcuni percorsi assistenziali per le due differenti tipologie di day service, e più precisamente :

    1.1 - Prestazioni di Chirurgia Ambulatoriale (PCA);
    1.2 - Pacchetti Ambulatoriali Complessi e Coordinati del day service (PACC);

- con la deliberazione di Giunta Regionale del 20/12/2011 n. 2863 sono state individuate le modalità autorizzative per gli erogatori;
- con delibera di Giunta Regionale n. 951 del 13/05/2013 e ss.mm.ii., in attuazione del Decreto Ministeriale 18 ottobre 2012, è stato approvato il nuovo tariffario regionale relativo alla remunerazione delle prestazioni di assistenza ospedaliera, di riabilitazione, di lungodegenza e di assistenza specialistica ambulatoriale, erogabili dal SSR della Puglia, con decorrenza dal 01/06/2013;
- con le deliberazioni n. 1202 del 18/06/2014 e n. 2774 del 22/12/2014 e ss.mm.ii., la Giunta regionale ha provveduto a trasferire in regime di day service i 108 DRG ad alto rischio di inappropriatezza, di cui al Patto della Salute 2010 – 2012, stabilendo altresì nell'Allegato A: codice identificativo, tariffe e soglie di ammissibilità; nell'Allegato B le discipline richieste per l'attivazione del day service, nonché ad approvare nuovi pacchetti di prestazioni, in regime assistenziale "day service";
- all'art. 13) della sopraccitata D.G.R. 1202/2014 è stata prevista la possibilità che vengano proposti nuovi pacchetti di prestazione in regime di day-service;
- con deliberazione di Giunta Regionale n. 2134 del 22 dicembre 2020, recante "Modifica ed integrazione DGR 951/21/13 del 13/5/2013, avente ad oggetto: "Approvazione del nuovo tariffario regionale — remunerazione delle prestazioni di assistenza Ospedaliera, di riabilitazione, di lungodegenza e di assistenza specialistica ambulatoriale erogabili dal SSR". Presa d'atto sentenze TAR PUGLIA: n. 108/2020, n. 134/2020; n. 213/2020; n. 272/2020 e n. 274/2020", la Giunta ha approvato il nuovo tariffario regionale;
- con deliberazione di Giunta regional n. 403 del 15/03/2021 recante " Rettifica della deliberazione di Giunta Regione Puglia n. 2111 del 22/12/2020. Istituzione codice di esenzione P01 "Tutela della salute collettiva disposta a livello locale in caso di situazioni epidemiche". Precisazioni piano liste d'attesa" è stato approvato il nuovo tariffario regionale relativo alla remunerazione delle prestazioni di assistenza ospedaliera, di riabilitazione, di lungodegenza e di assistenza specialistica ambulatoriale, erogabili dal SSR della Puglia;
- con deliberazione di Giunta regionale n. 901 del 26/06/2023 recante "Approvazione pacchetti di day-service. Modifica tariffario regionale. Integrazione deliberazione di Giunta regionale n. 1015 del 07/07/2016" sono stati approvati i pacchetti di day service valutati positivamente nella riunione del Tavolo tecnico regionale nella riunione del 06 aprile 2023;
- con Determina Dirigenziale n. 380 del 30/11/2023 avente ad oggetto "Rettifica ed integrazione Deliberazione della Giunta Regionale n. 901 del 26/06/2023 "Approvazione pacchetti di Day-service. Modifica tariffario regionale. Integrazione deliberazione di Giunta regionale n. 1015 del 07/07/2016" è stato rettificato, tra l'altro, l'allegato della deliberazione di Giunta regionale n. 901 del 26/06/2023;

Rilevato che:

- con determina dirigenziale n. 361 del 28/12/2020 recante " Presidio Ospedaliero "Casa Divina Provvidenza - Universo Salute s.r.l." sito in Bisceglie alla via Bovio n. 78 - Attuazione pre intese approvate con D.G.R. n. 53 del 23/01/2018 ed in conformità del R.R. n. 23/2019 - autorizzazione all' esercizio e di accreditamento istituzionale con unico procedimento ex art 25, comma 1, L.R. n. 9 /2017, il Dirigente del Servizio Accreditamento e Programmazione Sanitaria ha rilasciato l' autorizzazione all' esercizio e l' accreditamento istiruzionale per n. 30 posti letto di medicina generale (cod. 26);
- con nota protocollo n. 0013675/2024, acquisita al protocollo regionale n. 05655422024, l' Amministratore Delegato della Universo Salute s.r.l.- Opera Don Uva, con sede legale in Foggia alla via Lucera n. 110, ha presentato istanza di autorizzazione all'erogazione, presso il Presidio Ospedaliero "Casa Divina Provvidenza" della UniversoSalute s.r.l. – sede di Bisceglie alla via G. Bovio n. 80, di prestazioni in regime di day service riconducibili alla disciplina ospedaliera di MedicinaGenerale (cod. 26) già accreditata in regime ordinario e precisamente:
  - PAC0M PACC IPERTENSIONE ARTERIOSA I LIVELLO
  - PAC0N PACC IPERTENSIONE ARTERIOSA II LIVELLO
  - PAC15 MANAGEMENT DEL SANGUINAMENTO OSCURO E OCCULTO CON ANEMIA 1

- PAC16 MANAGEMENT DEL SANGUINAMENTO OSCURO E OCCULTO CON ANEMIA 2 (CON EGDS E COLONSCOPIA NEGATIVI)
- PAC30 IPETRANSAMINASEMIA DI NDD
- PAC31 EPATOPATIE VIRALI CRONICHE
- PAC32 EPATOPATIE DA ACCUMULO O SU BASE AUTOIMMUNE
- PAC33 EPATOPATIE SU BASE ALCOLICA O METABOLICA
- PAC47 SCREENING ONCO-EPATICO
- PAC51 DIAGNOSI PER LE MALATTIE INFIAMMATORIE CRONICHE DELL'INTESTINO (MICI) (P556-555: RCU E MALATTIA DI CROHN) CON RMN
- PAC52 DIAGNOSI PER LE MALATTIE INFIAMMATORIE CRONICHE DELL'INTESTINO (MICI) (P556-555: RCU E MALATTIA DI CROHN) SENZA RMN
- PAC53 SORVEGLIANZA PER LE MALATTIE INFIAMMATORIE CRONICHE DELL'INTESTINO (MICI), (P556-555: RCU E MALATTIA DI CROHN) CON RMN
- PAC54 SORVEGLIANZA PER LE MALATTIE INFIAMMATORIE CRONICHE DELL'INTESTINO (MICI), (P556-555: RCU E MALATTIA DI CROHN) SENZA RMN
- PAC55 PAC PER LA DIAGNOSI DI CELIACHIA
- PAC84 PAC DI DIAGNOSI PER LO STUDIO DELLE LESIONI CISTICHE DEL PANCREAS
- PAC85 PAC DI DIAGNOSI PER LO STUDIO DELLE LESIONI SOLIDE BILIO-PANCREATICHE CON TC ADDOME E TORACE
- PAC86 PAC DI DIAGNOSI PER LO STUDIO DELLE LESIONI SOLIDE BILIO-PANCREATICHE SENZA TC ADDOME E TORACE
- PCA46 ESOFAGITE, GASTROENTERITE E MISCELLANEA DI MALATTIE DELL'APPARATO DIGERENTE, > 17 ANNI SENZA CC
- PCA47 ESOFAGITE, GASTROENTERITE E MISCELLANEA DI MALATTIE DELL'APPARATO DIGERENTE, < 18 ANNI(ECCETTO URGENZE)
- PCA49 ALTRE DIAGNOSI RELATIVE ALL'APPARATO DIGERENTE, > 17 ANNI SENZA CC
- PCA51 MALATTIE DELLE VIE BILIARI, SENZA CC (ECCETTO URGENZE)
- PCA0C POLIPECTOMIA ENDOSCOPICA - DS TERAPEUTICO
- PCA66 DIABETE < 36 ANNI
- PCA67 DIFETTI CONGENITI DEL METABOLISMO
- PCA68 MALATTIE ENDOCRINE, SENZA CC
- PCA70 CALCOLOSI URINARIA, SENZA CC (ECCETTO URGENZE)
- PCA71 SEGNI E SINTOMI RELATIVI A RENE E VIE URINARIE, > 17 ANNI SENZA CC (ECCETTO URGENZE)
- PCA74 ALTRE DIAGNOSI RELATIVE A RENE E VIE URINARIE, > 17 ANNI SENZA CC
- PCA80 ANOMALIE DEI GLOBULI ROSSI, > 17 ANNI (ECCETTO URGENZE)
- PCA81 ANOMALIE DEI GLOBULI ROSSI, < 18 ANNI
- PCA83 LINFOMA E LEUCEMIA NON ACUTA SENZA CC
- PCA98 DIABETE > 35 ANNI

Pertanto, nell'ambito dei volumi di tipologie di prestazioni contrattualizzate da parte della ASL committente, la Casa Divina Provvidenza" della UniversoSalute s.r.l. – sede di Bisceglie alla via G. Bovio n. 80, può erogare, a far tempo dalla data di notifica del presente provvedimento, le prestazioni in regime di day service, riferite alla sopraccitata disciplina per la quale ha presentato la relativa istanza di cui all' allegato parte integrante e sostanziale del presente provvedimento.

Alla luce di quanto sopra esposto, si propone di:

1. prendere atto della delibera di Giunta Regionale n. 1202/2014 e ss.mm.ii. con la quale sono stati approvati nuovi pacchetti in regime assistenziale "day – service";
2. prendere atto che con determina dirigenziale n. 361 del 28/12/2020 recante " Presidio Ospedaliero "Casa Divina Provvidenza - Universo Salute s.r.l." sito in Bisceglie alla via Bovio n. 78 - Attuazione pre intese

approvate con D.G.R. n. 53 del 23/01/2018 ed in conformità del R.R. n. 23/2019 - autorizzazione all' esercizio e di accreditamento istituzionale con unico procedimento ex art 25, comma 1, L.R. n. 9/2017, il Dirigente del Servizio Accreditamento e Programmazione Sanitaria ha rilasciato l' autorizzazione all' esercizio e l' accreditamento istiruzionale per n. 30 posti letto di medicina generale (cod. 26);

3. prendere atto che con nota prot. n. con nota protocollo n. 0013675/2024, acquisita al protocollo regionale n. 0565542/2024, l' Amministratore Delegato della Universo Salute s.r.l.- Opera Don Uva, con sede legale in Foggia alla via Lucera n. 110, ha presentato istanza di autorizzazione all'erogazione, presso il Presidio Ospedaliero "Casa Divina Provvidenza" della UniversoSalute s.r.l. – sede di Bisceglie alla via G. Bovio n. 80, di prestazioni in regime di day service riconducibili alla disciplina ospedaliera di Medicina Generale (cod. 26) già accreditata in regime ordinario e precisamente:
    - PAC0M PACC IPERTENSIONE ARTERIOSA I LIVELLO
    - PAC0N PACC IPERTENSIONE ARTERIOSA II LIVELLO
    - PAC15 MANAGEMENT DEL SANGUINAMENTO OSCURO E OCCULTO CON ANEMIA 1
    - PAC16 MANAGEMENT DEL SANGUINAMENTO OSCURO E OCCULTO CON ANEMIA 2 (CON EGDS E COLONSCOPIA NEGATIVI)
    - PAC30 IPETRANSAMINASEMIA DI NDD
    - PAC31 EPATOPATIE VIRALI CRONICHE
    - PAC32 EPATOPATIE DA ACCUMULO O SU BASE AUTOIMMUNE
    - PAC33 EPATOPATIE SU BASE ALCOLICA O METABOLICA
    - PAC47 SCREENING ONCO-EPATICO
    - PAC51 DIAGNOSI PER LE MALATTIE INFIAMMATORIE CRONICHE DELL'INTESTINO (MICI) (P556-555: RCU E MALATTIA DI CROHN) CON RMN
    - PAC52 DIAGNOSI PER LE MALATTIE INFIAMMATORIE CRONICHE DELL'INTESTINO (MICI) (P556-555: RCU E MALATTIA DI CROHN) SENZA RMN
    - PAC53 SORVEGLIANZA PER LE MALATTIE INFIAMMATORIE CRONICHE DELL'INTESTINO (MICI), (P556-555: RCU E MALATTIA DI CROHN) CON RMN
    - PAC54 SORVEGLIANZA PER LE MALATTIE INFIAMMATORIE CRONICHE DELL'INTESTINO (MICI), (P556-555: RCU E MALATTIA DI CROHN) SENZA RMN
    - PAC55 PAC PER LA DIAGNOSI DI CELIACHIA
    - PAC84 PAC DI DIAGNOSI PER LO STUDIO DELLE LESIONI CISTICHE DEL PANCREAS
    - PAC85 PAC DI DIAGNOSI PER LO STUDIO DELLE LESIONI SOLIDE BILIO-PANCREATICHE CON TC ADDOME E TORACE
    - PAC86 PAC DI DIAGNOSI PER LO STUDIO DELLE LESIONI SOLIDE BILIO-PANCREATICHE SENZA TC ADDOME E TORACE
    - PCA46 ESOFAGITE, GASTROENTERITE E MISCELLANEA DI MALATTIE DELL'APPARATO DIGERENTE, > 17 ANNI SENZA CC
    - PCA47 ESOFAGITE, GASTROENTERITE E MISCELLANEA DI MALATTIE DELL'APPARATO DIGERENTE, < 18 ANNI(ECCETTO URGENZE)
    - PCA49 ALTRE DIAGNOSI RELATIVE ALL'APPARATO DIGERENTE, > 17 ANNI SENZA CC
    - PCA51 MALATTIE DELLE VIE BILIARI, SENZA CC (ECCETTO URGENZE)
    - PCA0C POLIPECTOMIA ENDOSCOPICA - DS TERAPEUTICO
    - PCA66 DIABETE < 36 ANNI
    - PCA67 DIFETTI CONGENITI DEL METABOLISMO
    - PCA68 MALATTIE ENDOCRINE, SENZA CC
    - PCA70 CALCOLOSI URINARIA, SENZA CC (ECCETTO URGENZE)
    - PCA71 SEGNI E SINTOMI RELATIVI A RENE E VIE URINARIE, > 17 ANNI SENZA CC (ECCETTO URGENZE)
    - PCA74 ALTRE DIAGNOSI RELATIVE A RENE E VIE URINARIE, > 17 ANNI SENZA CC
    - PCA80 ANOMALIE DEI GLOBULI ROSSI, > 17 ANNI (ECCETTO URGENZE)
    - PCA81 ANOMALIE DEI GLOBULI ROSSI, < 18 ANNI

- PCA83 LINFOMA E LEUCEMIA NON ACUTA SENZA CC
- PCA98 DIABETE > 35 ANNI

4. stabilire che l'autorizzazione si intende riconosciuta per i pacchetti, riconducibili alla disciplina di medicina generale codice 26 di cui all' allegato parte integrante e sostanziale del presente provvedimento;
5. autorizzare, nell'ambito dei volumi di tipologie di prestazioni contrattualizzate da parte della ASL committente, la Casa Divina Provvidenza" della Universo Salute s.r.l. – sede di Bisceglie alla via G. Bovio n. 80, ad erogare, a far tempo dalla data di notifica del presente provvedimento, le prestazioni afferenti i pacchetti in regime di day service di cui al punto 4;
6. stabilire che le prestazioni erogate in regime di day - service devono essere remunerate secondo le tariffe previste dalla deliberazione di Giunta regionale n. 403 del 15/03/2021, nei limiti del tetto di spesa assegnato all'erogatore dalla ASL committente, nel rispetto dei volumi e delle tipologie di prestazioni, del fondo unico di remunerazione correlato al fabbisogno aziendale;
7. stabilire che dal presente provvedimento non derivano oneri ulteriori a carico del SSR;
8. precisare che la suddetta autorizzazione non comporta alcun riconoscimento implicito di accreditamento istituzionale di attività specialistica, ma trattasi soltanto di una autorizzazione finalizzata ad erogare prestazioni ad alto rischio di inappropriatezza, che si intendono trasferite da un regime di ricovero ad un regime ambulatoriale. L'autorizzazione in parola potrà essere revocata, nel caso di una diversa pianificazione e riorganizzazione dell'intera rete ospedaliera regionale sia pubblica che privata;
9. prendere atto che la presente autorizzazione è subordinata alla persistenza delle discipline accreditate, di cui alla legge regionale n. 9/2017;
10. confermare l'obbligo dei controlli del 100% dei ricoveri riconducibili ai 108 DRG ad alto rischio di inappropriatezza da parte delle UVARP aziendali, seppur erogati nel rispetto delle soglie di ammissibilità di cui all'Allegato A della DGR n. 1202/2014 e successivi atti dirigenziali;

VERIFICA AI SENSI DEL D.Lgs. 196/03 Garanzie alla riservatezza

La pubblicazione sul BURP, nonché la pubblicazione all'Albo o sul sito istituzionale, salve le garanzie previste dalla legge 241/90 in tema di accesso ai documenti amministrativi, avviene nel rispetto della tutela alla riservatezza dei cittadini, secondo quanto disposto dal Regolamento UE n. 679/2016 in materia di protezione dei dati personali nonché dal D.Lgs 196/2003 ss.mm.ii. ed ai sensi del vigente regolamento regionale 5/2006 per il trattamento dei dati sensibili e giudiziari, in quanto applicabile. Ai fini della pubblicità legale, il presente provvedimento è stato redatto in modo da evitare la diffusione di dati personali identificativi non necessari ovvero il riferimento alle particolari categorie di dati previste dagli articoli 9 e 10 del succitato Regolamento UE.

VALUTAZIONE DI IMPATTO DI GENERE

Ai sensi della D.G.R. n. 938 del 03/07/2023, la presente Determinazione è stata sottoposta a Valutazione di impatto di genere. L'impatto di genere stimato risulta:

□ diretto
□ indiretto
X neutro
□ non rilevato

ADEMPIMENTI CONTABILI DI CUI AL D.LGS. n. 118/2011 E SS.MM.II.

Si dichiara che il presente provvedimento non comporta alcun mutamento qualitativo o quantitativo di entrata o di spesa né a carico del Bilancio della Regione né a carico degli Enti per i cui debiti i creditori potrebbero rivalersi sulla Regione e che è escluso ogni ulteriore onere aggiuntivo rispetto a quelli già autorizzati a valere sullo stanziamento previsto dal bilancio regionale.

DETERMINA

Di prendere atto di quanto espresso in narrativa, che costituisce parte integrante e sostanziale del presente atto e che qui si intende integralmente riportato.

1. prendere atto della delibera di Giunta Regionale n. 1202/2014 e ss.mm.ii. con la quale sono stati approvati nuovi pacchetti in regime assistenziale “day – service”;
2. prendere atto che con determina dirigenziale n. 361 del 28/12/2020 recante “ Presidio Ospedaliero “Casa Divina Provvidenza - Universo Salute s.r.l.” sito in Bisceglie alla via Bovio n. 78 - Attuazione pre intese approvate con D.G.R. n. 53 del 23/01/2018 ed in conformità del R.R. n. 23/2019 - autorizzazione all’ esercizio e di accreditamento istituzionale con unico procedimento ex art 25, comma 1, L.R. n. 9 /2017, il Dirigente del Servizio Accreditamento e Programmazione Sanitaria ha rilasciato l’ autorizzazione all’ esercizio e l’ accreditamento istiruzionale per n. 30 posti letto di medicina generale (cod. 26);
3. prendere atto che con nota prot. n. con nota protocollo n. 0013675/2024, acquisita al protocollo regionale n. 0565542/2024, l’ Amministratore Delegato della Universo Salute s.r.l.- Opera Don Uva, con sede legale in Foggia alla via Lucera n. 110, ha presentato istanza di autorizzazione all’erogazione, presso il Presidio Ospedaliero “Casa Divina Provvidenza” della UniversoSalute s.r.l. – sede di Bisceglie alla via G. Bovio n. 80, di prestazioni in regime di day service riconducibili alla disciplina ospedaliera di Medicina Generale (cod. 26) già accreditata in regime ordinario e precisamente:
    - PAC0M PACC IPERTENSIONE ARTERIOSA I LIVELLO
    - PAC0N PACC IPERTENSIONE ARTERIOSA II LIVELLO
    - PAC15 MANAGEMENT DEL SANGUINAMENTO OSCURO E OCCULTO CON ANEMIA 1
    - PAC16 MANAGEMENT DEL SANGUINAMENTO OSCURO E OCCULTO CON ANEMIA 2 (CON EGDS E COLONSCOPIA NEGATIVI)
    - PAC30 IPETRANSAMINASEMIA DI NDD
    - PAC31 EPATOPATIE VIRALI CRONICHE
    - PAC32 EPATOPATIE DA ACCUMULO O SU BASE AUTOIMMUNE
    - PAC33 EPATOPATIE SU BASE ALCOLICA O METABOLICA
    - PAC47 SCREENING ONCO-EPATICO
    - PAC51 DIAGNOSI PER LE MALATTIE INFIAMMATORIE CRONICHE DELL’INTESTINO (MICI) (P556-555: RCU E MALATTIA DI CROHN) CON RMN
    - PAC52 DIAGNOSI PER LE MALATTIE INFIAMMATORIE CRONICHE DELL’INTESTINO (MICI) (P556-555: RCU E MALATTIA DI CROHN) SENZA RMN
    - PAC53 SORVEGLIANZA PER LE MALATTIE INFIAMMATORIE CRONICHE DELL’INTESTINO (MICI), (P556-555: RCU E MALATTIA DI CROHN) CON RMN
    - PAC54 SORVEGLIANZA PER LE MALATTIE INFIAMMATORIE CRONICHE DELL’INTESTINO (MICI), (P556-555: RCU E MALATTIA DI CROHN) SENZA RMN
    - PAC55 PAC PER LA DIAGNOSI DI CELIACHIA
    - PAC84 PAC DI DIAGNOSI PER LO STUDIO DELLE LESIONI CISTICHE DEL PANCREAS
    - PAC85 PAC DI DIAGNOSI PER LO STUDIO DELLE LESIONI SOLIDE BILIO-PANCREATICHE CON TC ADDOME E TORACE
    - PAC86 PAC DI DIAGNOSI PER LO STUDIO DELLE LESIONI SOLIDE BILIO-PANCREATICHE SENZA TC ADDOME E TORACE
    - PCA46 ESOFAGITE, GASTROENTERITE E MISCELLANEA DI MALATTIE DELL’APPARATO DIGERENTE, > 17 ANNI SENZA CC
    - PCA47 ESOFAGITE, GASTROENTERITE E MISCELLANEA DI MALATTIE DELL’APPARATO DIGERENTE, < 18 ANNI(ECCETTO URGENZE)
    - PCA49 ALTRE DIAGNOSI RELATIVE ALL’APPARATO DIGERENTE, > 17 ANNI SENZA CC
    - PCA51 MALATTIE DELLE VIE BILIARI, SENZA CC (ECCETTO URGENZE)
    - PCA0C POLIPECTOMIA ENDOSCOPICA - DS TERAPEUTICO
    - PCA66 DIABETE < 36 ANNI
    - PCA67 DIFETTI CONGENITI DEL METABOLISMO
    - PCA68 MALATTIE ENDOCRINE, SENZA CC
    - PCA70 CALCOLOSI URINARIA, SENZA CC (ECCETTO URGENZE)

- PCA71 SEGNI E SINTOMI RELATIVI A RENE E VIE URINARIE, > 17 ANNI SENZA CC (ECCETTO URGENZE)
- PCA74 ALTRE DIAGNOSI RELATIVE A RENE E VIE URINARIE, > 17 ANNI SENZA CC
- PCA80 ANOMALIE DEI GLOBULI ROSSI, > 17 ANNI (ECCETTO URGENZE)
- PCA81 ANOMALIE DEI GLOBULI ROSSI, < 18 ANNI
- PCA83 LINFOMA E LEUCEMIA NON ACUTA SENZA CC
- PCA98 DIABETE > 35 ANNI

4. stabilire che l'autorizzazione si intende riconosciuta per i pacchetti, riconducibili alla disciplina di medicina generale codice 26 di cui all' allegato parte integrante e sostanziale del presente provvedimento;
5. autorizzare, nell'ambito dei volumi di tipologie di prestazioni contrattualizzate da parte della ASL committente, la Casa Divina Provvidenza" della Universo Salute s.r.l. – sede di Bisceglie alla via G. Bovio n. 80, ad erogare, a far tempo dalla data di notifica del presente provvedimento, le prestazioni afferenti i pacchetti in regime di day service di cui al punto 4;
6. stabilire che le prestazioni erogate in regime di day - service devono essere remunerate secondo le tariffe previste dalla deliberazione di Giunta regionale n. 403 del 15/03/2021, nei limiti del tetto di spesa assegnato all'erogatore dalla ASL committente, nel rispetto dei volumi e delle tipologie di prestazioni, del fondo unico di remunerazione correlato al fabbisogno aziendale;
7. stabilire che dal presente provvedimento non derivano oneri ulteriori a carico del SSR;
8. precisare che la suddetta autorizzazione non comporta alcun riconoscimento implicito di accreditamento istituzionale di attività specialistica, ma trattasi soltanto di una autorizzazione finalizzata ad erogare prestazioni ad alto rischio di inappropriatezza, che si intendono trasferite da un regime di ricovero ad un regime ambulatoriale. L'autorizzazione in parola potrà essere revocata, nel caso di una diversa pianificazione e riorganizzazione dell'intera rete ospedaliera regionale sia pubblica che privata;
9. prendere atto che la presente autorizzazione è subordinata alla persistenza delle discipline accreditate, di cui alla legge regionale n. 9/2017;
10. confermare l'obbligo dei controlli del 100% dei ricoveri riconducibili ai 108 DRG ad alto rischio di inappropriatezza da parte delle UVARP aziendali, seppur erogati nel rispetto delle soglie di ammissibilità di cui all'Allegato A della DGR n. 1202/2014 e successivi atti dirigenziali;

Il presente provvedimento:

- sarà pubblicato all'albo on line nelle pagine del sito www.regione.puglia.it;
- sarà pubblicato sul BURP ai sensi della Legge Regionale 15 giugno 2023, n. 18;
- sarà trasmesso in copia conforme all'originale alla Segreteria della Giunta Regionale;
- sarà disponibile nel sito ufficiale della Regione Puglia: www.regione.puglia.it;
- sarà trasmesso in copia all' Assessore alla Sanità e Benessere animale, Sport per Tutti;
- sarà trasmesso in copia al legale rappresentante Presidio Ospedaliero "Casa Divina Provvidenza" della Universo Salute s.r.l. – sede di Bisceglie alla via G. Bovio n. 80;
- sarà trasmesso in copia al Direttore Generale della ASL BT;
- sarà trasmesso in copia al Responsabile UVARP ASL BT;
- sarà trasmesso in copia al Dirigente della Sezione "Risorse Strumentali e Tecnologiche Sanitarie";
- sarà trasmesso in copia al Dirigente del Servizio "Accreditamenti e Qualità";
- sarà trasmesso in copia alla Exprivia Healthcare IT;
- è composto da n° 13 facciate ed è adottato in originale.

Il presente Provvedimento è direttamente esecutivo.

ALLEGATI INTEGRANTI

Documento - Impronta (SHA256)
Allegato codice 26.docx - dd2d6b98d07de70d59fbba521e720d73715c3b0274858525196c6158c2405622

Il presente Provvedimento è direttamente esecutivo.

Firmato digitalmente da:

EQ Nuovo Sistema di Garanzia ed attività di monitoraggio
Nicola Girardi

Il Dirigente del Servizio Strategie e Governo dell'Assistenza Territoriale- Rapporti Istituzionali e Capitale Umano S.S.R.
Antonella Caroli

Il Dirigente della Sezione Strategie e Governo dell'Offerta
Mauro Nicastro

Prestazioni in regime di Day Service riconducibili alla disciplina ospedaliera di Medicina Generale (cod. 26)

PAC0M	PACC IPERTENSIONE ARTERIOSA I LIVELLO
PAC0N	PACC IPERTENSIONE ARTERIOSA II LIVELLO
PAC10	PAC EMOFILIA I° LIVELLO
PAC11	PAC EMOFILIA II° LIVELLO
PAC12	PAC TROMBOFILIA I° LIVELLO
PAC13	PAC TROMBOFILIA II° LIVELLO
PAC15	MANAGEMENT DEL SANGUINAMENTO OSCURO E OCCULTO CON ANEMIA 1
PAC16	MANAGEMENT DEL SANGUINAMENTO OSCURO E OCCULTO CON ANEMIA 2 (CON EGDS E COLONSCOPIA NEGATIVI)
PAC30	IPETRANSAMINASEMIA DI NDD.
PAC31	EPATOPATIE VIRALI CRONICHE
PAC32	EPATOPATIE DA ACCUMULO O SU BASE AUTOIMMUNE
PAC33	EPATOPATIE SU BASE ALCOLICA O METABOLICA
PAC47	SCREENING ONCO-EPATICO
PAC51	PAC DI DIAGNOSI PER LE MALATTIE INFIAMMATORIE CRONICHE DELL'INTESTINO (MICI) (P556-555: RCU E MALATTIA DI CROHN) CON RMN
PAC52	PAC DI DIAGNOSI PER LE MALATTIE INFIAMMATORIE CRONICHE DELL'INTESTINO (MICI) (P556-555: RCU E MALATTIA DI CROHN) SENZA RMN
PAC53	PAC DI SORVEGLIANZA PER LE MALATTIE INFIAMMATORIE CRONICHE DELL'INTESTINO (MICI), (P556-555: RCU E MALATTIA DI CROHN) CON RMN
PAC54	PAC DI SORVEGLIANZA PER LE MALATTIE INFIAMMATORIE CRONICHE DELL'INTESTINO (MICI), (P556-555: RCU E MALATTIA DI CROHN) SENZA RMN
PAC55	PAC PER LA DIAGNOSI DI CELIACHIA
PAC56	PAC DIAGNOSTICO PER PAZIENTI CON INTOLLERANZA ALLA ESECUZIONE DI ESAME ENDOSCOPICO
PAC57	PAC TERAPEUTICO PER POSIZIONAMENTO PEG IN PAZIENTI CON DISFAGIA
PAC58	PAC DIAGNOSTICO PER PAZIENTI CON SEGNI DI SANGUINAMENTO INTESTINALE
PAC64	PAC DIAGNOSTICO 'FOLLOW UP COVID'-III° MESE
PAC65	PAC DIAGNOSTICO 'FOLLOW UP COVID'-VI° MESE
PAC66	PAC DIAGNOSTICO 'FOLLOW UP COVID'-XII° MESE
PAC75	SOMMINISTRAZIONE MONOCLONALI COVID-19 CON TEST MOLECOLARE PER LA RICERCA DI SARS-COV-2
PAC76	SOMMINISTRAZIONE MONOCLONALI COVID-19 SENZA TEST MOLECOLARE PER LA RICERCA DI SARS-COV-2
PAC77	GESTIONE DEL PAZIENTE SECONDO PBM - DIAGNOSTICO
PAC78	GESTIONE DEL PAZIENTE SECONDO PBM - TERAPEUTICO
PAC79	GESTIONE DEL PAZIENTE SECONDO PBM - DIAGNOSTICO E TERAPEUTICO
PAC80	GESTIONE DEL PAZIENTE SECONDO PBM - FOLLOW-UP
PAC84	PAC DI DIAGNOSI PER LO STUDIO DELLE LESIONI CISTICHE DEL PANCREAS
PAC85	PAC DI DIAGNOSI PER LO STUDIO DELLE LESIONI SOLIDE BILIO-PANCREATICHE CON TC ADDOME E TORACE
PAC86	PAC DI DIAGNOSI PER LO STUDIO DELLE LESIONI SOLIDE BILIO-PANCREATICHE SENZA TC ADDOME E TORACE
PAC91	PAC DIAGNOSTICO 'FOLLOW UP COVID' XXIV° MESE
PCA0C	POLIPECTOMIA ENDOSCOPICA - DS TERAPEUTICO

PCA0D	SOSTITUZIONE KIT PER GASTROSTOMIA ENDOSCOPICA PERCUTANEA
PCA34	SCLEROSI MULTIPLA E ATASSIA CEREBELLARE
PCA35	MALATTIE DEI NERVI CRANICI E PERIFERICI SENZA CC
PCA37	ALTERAZIONI DELL'EQUILIBRIO (ECCETTO URGENZE)
PCA41	MALATTIA POLMONARE CRONICA OSTRUTTIVA
PCA42	MALATTIE VASCOLARI PERIFERICHE, SENZA CC (ECCETTO URGENZE)
PCA43	ATEROSCLEROSI, SENZA CC (ECCETTO URGENZE)
PCA44	ARITMIA E ALTERAZIONI DELLA CONDUZIONE CARDIACA, SENZA CC
PCA45	SINCOPE E COLLASSO, SENZA CC (ECCETTO URGENZE)
PCA46	ESOFAGITE, GASTROENTERITE E MISCELLANEA DI MALATTIE DELL'APPARATO DIGERENTE, > 17 ANNI SENZA CC
PCA47	ESOFAGITE, GASTROENTERITE E MISCELLANEA DI MALATTIE DELL'APPARATO DIGERENTE, < 18 ANNI(ECCETTO URGENZE)
PCA49	ALTRE DIAGNOSI RELATIVE ALL'APPARATO DIGERENTE, > 17 ANNI SENZA CC
PCA51	MALATTIE DELLE VIE BILIARI, SENZA CC (ECCETTO URGENZE)
PCA52	MALATTIE DEL TESSUTO CONNETTIVO, SENZA CC
PCA53	AFFEZIONI MEDICHE DEL DORSO (ECCETTO URGENZE)
PCA54	MALATTIE DELL'OSSO E ARTROPATIE SPECIFICHE, SENZA CC
PCA64	MALATTIE MINORI DELLA PELLE CON CC
PCA65	MALATTIE MINORI DELLA PELLE SENZA CC
PCA66	DIABETE < 36 ANNI
PCA67	DIFETTI CONGENITI DEL METABOLISMO
PCA68	MALATTIE ENDOCRINE, SENZA CC
PCA70	CALCOLOSI URINARIA, SENZA CC (ECCETTO URGENZE)
PCA71	SEGNI E SINTOMI RELATIVI A RENE E VIE URINARIE, > 17 ANNI SENZA CC (ECCETTO URGENZE)
PCA74	ALTRE DIAGNOSI RELATIVE A RENE E VIE URINARIE, > 17 ANNI SENZA CC
PCA80	ANOMALIE DEI GLOBULI ROSSI, > 17 ANNI (ECCETTO URGENZE)
PCA81	ANOMALIE DEI GLOBULI ROSSI, < 18 ANNI
PCA82	DISTURBI SISTEMA RETICOLOENDOTELIALE E IMMUNITARIO SENZA CC
PCA83	LINFOMA E LEUCEMIA NON ACUTA SENZA CC
PCA85	CHEMIOTERAPIA NON ASSOCIATA A DIAGNOSI SECONDARIA DI LEUCEMIA ACUTA - A) TRATTAMENTO CHEMIOTERAPICO CON L'UTILIZZO DI FARMACI NON AD ALTO COSTO
PCA86	CHEMIOTERAPIA NON ASSOCIATA A DIAGNOSI SECONDARIA DI LEUCEMIA ACUTA - B) TRATTAMENTO CHEMIOTERAPICO CON FARMACI ONCOLOGICI AD ALTO COSTO
PCA89	NEVROSI DEPRESSIVE (ECCETTO URGENZE)
PCA90	NEVROSI ECCETTO NEVROSI DEPRESSIVE (ECCETTO URGENZE)
PCA91	DISTURBI ORGANICI E RITARDO MENTALE
PCA93	ASSISTENZA RIABILITATIVA SENZA ANAMNESI DI NEOPLASIA MALIGNA COME DIAGNOSI SECONDARIA
PCA94	ALTRI FATTORI CHE INFLUENZANO LO STATO DI SALUTE (ECCETTO URGENZE)
PCA96	CONVULSIONI >17 ANNI SENZA CC
PCA97	CEFALEA >17 ANNI
PCA98	DIABETE > 35 ANNI
PCB04	FOLLOW-UP IPERTENSIONE ARTERIOSA CON DANNO D'ORGANO
PCB09	CALCOLOSI URINARIA, CON CC E/O LITOTRIPSIA MEDIANTE ULTRASUONI

PCB21	PACC DIAGNOSTICO DI ASMA BRONCHIALE
PCB22	PACC BRONCOPATIA CRONICA OSTRUTTIVA (BPCO): DIAGNOSTICO VALUTATIVO
PCB26	PAC TERAPEUTICO SOMMINISTRAZIONE FARMACO
PCB28	FOLLOW-UP IPERTENSIONE ARTERIOSA SENZA DANNO D'ORGANO

DETERMINAZIONE DEL DIRIGENTE SEZIONE STRATEGIE E GOVERNO DELL'OFFERTA 3 dicembre 2024, n. 561

Riconoscimento idoneità titolo professionale estero medico specializzato in Dermatologia Dott.ssa Luz Alexandra Romero Florez e autorizzazione a esercizio temporaneo attività lavorativa in deroga a riconoscimento delle qualifiche professionali sanitarie conseguite all'estero, ai sensi del combinato disposto dell'art. 13 del D.L. n. 18/2020 convertito con modificazioni nella L. n. 272/2020, dell' art. 6 bis del D.L. n. 105/2021 convertito con modificazioni nella L. n. 126/2021, dell'art. 15 del D.L. n. 34/2023 convertito con modificazioni nella L. n. 56/2023, nonché della determinazione del Dirigente Sezione Strategie e Governo dell'Offerta n. 154 del 29.03.2024.

IL DIRIGENTE DELLA STRUTTURA PROPONENTE

- **VISTO** il D.Lgs. 3 marzo 1993, n.29;
- **VISTO** il D.Lgs. 31 marzo 1998, n.80;
- **VISTA** la legge Regionale 24 marzo 1974, n.18;
- **VISTA** la legge Regionale del 4 marzo1997, n.7;
- **VISTA** la legge Regionale n. 20 del 31dicembre 2010;
- **VISTA** la legge Regionale n. 2 del 9 marzo 2011;
- **VISTI** gli articoli 4 e 16 del D.Lgs. 165/01;
- **VISTO** l'art. 32 della Legge n. 69 del 18 giugno 2009, che prevede l'obbligo di sostituire la pubblicazione tradizionale all'albo ufficiale con la pubblicazione di documenti digitali sui siti informatici;
- **VISTO** l'art. 18 del D. Lgs. 196/03 "*Codice in materia di protezione dei dat ipersonali*" in merito ai principi applicabili ai trattamenti effettuati dai soggetti pubblici;
- **RICHIAMATA** la Deliberazione di Giunta Regionale del 7 dicembre 2020, n. 1974, pubblicata sul BURP n. 14 del 26 gennaio 2021 che approva l'Atto di Alta Organizzazione. Modello Organizzativo "*MAIA 2.0*";
- **RICHIAMATO** il D.P.G.R. del 22 gennaio 2021, n. 22, pubblicato sul BURP n. 15 del 28-1-2021, che adotta l'Atto di Alta Organizzazione. Modello Organizzativo "*MAIA 2.0*";
- **VISTA** la Determinazione del Direttore del Dipartimento Personale e Organizzazione n. 22 del 29.08.2022 con cui è stato conferito l'incarico di Direzione del Servizio Strategie e Governo dell'Assistenza territoriale – Rapporti istituzionali e Capitale umano S.S.R.;
- **VISTA** la Deliberazione di Giunta Regionale n. 322 del 07.03.2022 di conferimento dell'incarico di Dirigente della Sezione Strategie e Governo dell'Offerta;
- **VISTA** la Deliberazione di Giunta Regionale n. 684 del 26 aprile 2021 recante la nomina del Direttore del Dipartimento Promozione della Salute e del Benessere Animale del Dott. Vito Montanaro.

Considerato che:

- l'art. 13 del D.L. 18/2020, in deroga alla normativa di riconoscimento delle qualifiche professionali sanitarie e a quella in materia di cittadinanza per l'assunzione alle dipendenze della pubblica amministrazione, ha consentito "*l'esercizio temporaneo di qualifiche professionali sanitarie ai professionisti che intendono esercitare sul territorio nazionale una professione sanitaria conseguita all'estero regolata da specifiche direttive dell'Unione europea*", prevedendo nella sua prima formulazione che le Regioni e le Province autonome, a seguito di presentazione di apposita istanza, potessero procedere al reclutamento temporaneo di tali operatori sanitari;
- la citata norma è stata successivamente integrata, con ampliamento degli aventi diritto anche ai cittadini di Paesi extra-UE oltre che agli Operatori Socio-Sanitari, nonché con previsione dell'espletamento di lavoro autonomo e/o di lavoro presso strutture sanitarie private accreditate interessate dall'emergenza COVID;
- con l'art. 6 bis del D.L. n. 105/2021, convertito nella L. n. 126/2021, è stata ulteriormente ampliata la possibilità di reclutare personale con qualifica professionale sanitaria conseguita all'estero anche alle strutture non correlate alla gestione dell'emergenza COVID, al fine precipuo di fronteggiare la grave

carenza di personale sanitario e socio-sanitario nel territorio nazionale. La vigenza dell'art. 6 bis del D.L. n. 105/2021 è stata prorogata al 31.12.2023 con D.L n. 24/2022, convertito nella L. n. 52/2022;

- ai sensi del successivo art. 4 ter del D.L. n. 198/2022, convertito nella L n. 14/2023, è stata prorogata al 31.12.2025 la possibilità del reclutamento del personale con qualifica professionale sanitaria conseguita all'estero, prescrivendo l'obbligo per il professionista di chiedere alla Regione il rilascio di un riconoscimento in deroga, nonché l'obbligo per il medesimo di comunicare all'Ordine competente l'ottenimento del riconoscimento in deroga, la denominazione della struttura sanitaria a contratto con il SSN presso la quale è prestata l'attività lavorativa e ogni successiva variazione. Il mancato adempimento di detti obblighi comportava la sospensione del riconoscimento;
- il legislatore nazionale ha poi modificato la disciplina applicabile alla fattispecie di cui trattasi con l'art. 15 del D.L. n. 34/2023, il cui comma 4 ha abrogato il numero 2) della lettera b) del comma 1 dell'articolo 4 ter del D.L. n. 198/2022, relativo all'obbligo di comunicazione all'Ordine competente dell'ottenimento del riconoscimento in deroga e ha introdotto una proroga della vigenza della normativa al 31.12.2025 per tutti coloro che intendono esercitare presso strutture sanitarie o socio-sanitarie, pubbliche o private o private accreditate, comprese quelle del Terzo settore, una professione medica o sanitaria o l'attività prevista per gli operatori di interesse sanitario del Servizio Sanitario Regionale;
- l'entrata in vigore di tali norme è stata, tuttavia, subordinata all'adozione di apposita intesa in sede di Conferenza permanente per i rapporti tra lo Stato, le Regioni e le Province autonome di Trento e di Bolzano;
- il comma 3 dell'art. 15 del D.L. n. 34/2023, inoltre, ha stabilito che, nelle more dell'adozione della menzionata intesa, restano vigenti le norme di cui all'art. 6 bis del D.L. n. 105/2021 convertito con modificazioni nella L. n. 126/2021 ed all'art. 13 del D.L. n. 18/2020 convertito con modificazioni nella L. n. 272/2020;
- in virtù della suindicata normativa, con circolare dell'11.07.2023, recante prot. AOO183-10146, la Sezione Strategie e Governo dell'Offerta ha disciplinato le modalità di presentazione dell'istanza, stabilendo che i soggetti interessati, cittadini europei e/o extra UE, dovessero presentare istanza a mezzo PEC ai competenti Uffici regionali, corredata di:
  - copia del titolo di studio, unitamente a traduzione giurata dello stesso;
  - copia dell'iscrizione all'Ordine/Albo professionale del Paese di provenienza, unitamente a traduzione giurata della stessa;
  - copia di documento d'identità in corso di validità;
- con nota del 13.12.2023, prot. AOO005-9228, il Dipartimento Promozione della Salute e del Benessere Animale ha richiesto parere al Ministero della Salute in merito alla proroga dei termini dei provvedimenti adottati ed in riscontro ad essa, con mail del 18.12.2023, la coordinatrice del Tavolo tecnico ha comunicato che l'art. 15 del D.L. 34/2023 convertito nella L. 56/2023, non avendo abrogato il numero 1) della lettera b) del comma 1 dell'art. 4 ter del D.L. 198/2022, consente la vigenza dell'art. 6 bis del D.L. 105/2021, che risulta così prorogato fino al 31.12.2025;
- la successiva determinazione del Dirigente Sezione Strategie e Governo dell'Offerta n. 154 del 29.03.2024, recante oggetto "*Articolo 6-bis D.L. 105/2021 convertito con L. 126/2021 s.m.i. Disposizioni in materia di esercizio temporaneo di attività lavorativa in deroga al riconoscimento delle qualifiche professionali sanitarie conseguite all'estero. INDIRIZZI OPERATIVI*", nell'allegato "*MODALITA' DI PRESENTAZIONE DELL'ISTANZA*", ha prescritto che i soggetti interessati, cittadini europei e/o extra UE, dovranno inderogabilmente presentare alla Sezione Strategie e Governo dell'Offerta – Servizio Strategie e Governo dell'Assistenza Territoriale – Rapporti Istituzionali e Capitale Umano S.S.R, a mezzo PEC la seguente documentazione:
  - istanza, corredata di copia del titolo di studio rilasciato in esito ad un percorso di livello universitario/post istruzione secondaria di secondo grado, unitamente a traduzione giurata dello stesso;
  - copia dell'iscrizione all'Ordine/Albo professionale del Paese in cui il titolo di studio è stato conseguito, in corso di validità, unitamente a traduzione giurata della stessa. Qualora il Paese

estero sia privo di Ordine/Albo professionale, è facoltà della Regione Puglia accettare la presentazione della dichiarazione di valore rilasciata dall'Autorità Diplomatica o Consolare italiana presente nello Stato in cui è stato conseguito il titolo, che attesti, tra l'altro, che il titolo è abilitante all'esercizio della professione;
- copia di documento d'identità in corso di validità dal quale si evinca che il professionista è residente o domiciliato nel territorio pugliese.

Con la citata determinazione, si è precisato, altresì, che, qualora l'istanza fosse priva dei documenti innanzi descritti, la Sezione Strategie e Governo dell'Offerta non potrebbe procedere al rilascio del riconoscimento in deroga della qualifica professionale sanitaria conseguita all'estero, salvo che il professionista sanitario provveda a trasmettere l'integrazione documentale di cui trattasi, atteso che le istanze eventualmente prodotte non in conformità con quanto disposto dal suddetto provvedimento saranno rigettate.

Rilevato, inoltre, che:

- in data 22.05.2024, con prot. n. 0245798 del 23.05.2024, è stata presentata dalla Dott.ssa Luz Alexandra Romero Florez alla Sezione Strategie e Governo dell'Offerta istanza di autorizzazione all'esercizio temporaneo dell'attività lavorativa di medico specializzato in Dermatologia in deroga al riconoscimento delle qualifiche professionali sanitarie conseguite all'estero, la cui disciplina è regolamentata dal combinato disposto dell'art. 13 del D.L. n. 18/2020 convertito con modificazioni nella L. n. 272/2020, dell' art. 6 bis del D.L. n. 105/2021 convertito con modificazioni nella L. n. 126/2021, dell'art. 15 del D.L. n. 34/2023 convertito con modificazioni nella L. n. 56/2023, nonché della determinazione del Dirigente Sezione Strategie e Governo dell'Offerta n. 154 del 29.03.2024;
- a seguito della menzionata istanza, è stata espletata pertinente istruttoria dall'istruttrice amministrativa e dalla Responsabile della E.Q. "*Sviluppo Percorsi Diagnostico Terapeutici Assistenziali (PDTA) e attività progettuali*", il cui esito è stato condiviso e confermato dalla Dirigente del Servizio Strategie e Governo dell'Assistenza Territoriale, Rapporti Istituzionali e Capitale Umano SSR e dal Dirigente della Sezione Strategie e Governo dell'Offerta;
- dagli approfondimenti istruttori ed a seguito delle integrazioni documentali richieste dalla Sezione Strategie e Governo dell'Offerta alla Dott.ssa Luz Alexandra Romero Florez e da quest'ultima alla stessa trasmesse, è emerso che l'istanza risulta corredata dei documenti prescritti dalla D.D. n. 154 del 29.03.2024, senza alcuna carenza probatoria ed in particolare che la medesima:
  - ha conseguito la laurea in Medicina e Chirurgia a Quito (Ecuador) il 03.09.1993, presso la Facoltà di Scienze Mediche dell'Università "*Central del Ecuador*";
  - è munita di iscrizione all'Ordine/Albo professionale del Paese in cui il titolo di studio è stato conseguito, in corso di validità, effettuata presso l'"*Albo dei Medici di Pichincha*" il 09.12.1994;
  - è in possesso di titolo di specializzazione medica in Dermatologia, conseguito a Quito (Ecuador) il 29.05.2007;
  - risulta residente nel territorio della Regione Puglia;
- conclusivamente, all'esito della valutazione di idoneità delle dichiarazioni rese dal richiedente e delle correlate allegazioni documentali, l'istanza della Dott.ssa Luz Alexandra Romero Florez è accoglibile, in quanto completa dei requisiti richiesti e conforme alle prescrizioni normative vigenti in materia.

Alla luce di tutto quanto innanzi rappresentato, valutati l'istanza in oggetto e i documenti allegati, nonché verificatane la coerenza e la conformità alle prescrizioni normative vigenti in materia, si propone di:

- di ritenere accoglibile l'istanza presentata dalla Dott.ssa Luz Alexandra Romero Florez, in quanto, sulla base delle dichiarazioni dalla medesima rese, risulta completa dei requisiti richiesti e conforme alle prescrizioni normative vigenti in materia ed in particolare alla determinazione del Dirigente Sezione Strategie e Governo dell'Offerta n. 154 del 29.03.2024;

- di riconoscere l'idoneità del titolo professionale di medico specializzato in Dermatologia conseguito all'estero dalla Dott.ssa Luz Alexandra Romero Florez, **...omissis...**, ad ottenere l'autorizzazione all'esercizio temporaneo della connessa attività lavorativa in deroga al riconoscimento delle qualifiche professionali sanitarie conseguite all'estero, ai sensi e per gli effetti del combinato disposto dell'art. 13 del D.L. n. 18/2020 convertito con modificazioni nella L. n. 272/2020, dell' art. 6 bis del D.L. n. 105/2021 convertito con modificazioni nella L. n. 126/2021, dell'art. 15 del D.L. n. 34/2023 convertito con modificazioni nella L. n. 56/2023, nonché della determinazione del Dirigente Sezione Strategie e Governo dell'Offerta n. 154 del 29.03.2024;
- di consentire l'esercizio temporaneo della professione sanitaria di medico specializzato in Dermatologia fino al prescritto termine del 31.12.2025, fatte salve diverse ulteriori disposizioni in materia;
- di stabilire che il presente provvedimento consente il reclutamento e l'esercizio temporaneo della professione sanitaria presso Enti ed Aziende del Servizio Sanitario regionale e, dunque, anche presso strutture autorizzate all'esercizio e/o accreditate istituzionalmente fino alla data del 31.12.2025. Pertanto, ai fini della valutazione dei requisiti organizzativi per il rilascio o la conferma dell'autorizzazione all'esercizio e dell'accreditamento istituzionale si dovrà tenere conto della suindicata durata del riconoscimento del titolo professionale, salvo modifiche e/o integrazioni della normativa in materia;
- di stabilire che si fa obbligo al destinatario del presente provvedimento di rappresentare al datore di lavoro la durata della validità di tale riconoscimento di cui ai precedenti punti, qualora si avvalga dell'esercizio temporaneo della connessa attività lavorativa in deroga al riconoscimento delle qualifiche professionali sanitarie conseguite all'estero, ai sensi e per gli effetti del combinato disposto dell'art. 13 del D.L. n. 18/2020 convertito con modificazioni nella L. n. 272/2020, dell' art. 6 bis del D.L. n. 105/2021 convertito con modificazioni nella L. n. 126/2021, dell'art. 15 del D.L. n. 34/2023 convertito con modificazioni nella L. n. 56/2023, nonché della determinazione del Dirigente Sezione Strategie e Governo dell'Offerta n. 154 del 29.03.2024. Tanto di rende necessario anche ai fini dei requisiti organizzativi delle strutture sanitarie e socio-sanitarie accreditate.

VALUTAZIONE DI IMPATTO DI GENERE

La presente determinazione è stata sottoposta a valutazione di impatto di genere ai sensi della DGR n. 938 del 03.07.2023.

L'impatto di genere stimato è: NEUTRO.

Adempimenti contabili ai sensi del D. Lgs. n.118/2011 e ss. mm. e ii.

Il presente atto non comporta implicazioni dirette e/o indirette di natura economico-finanziaria e/o patrimoniale e dalla stessa non deriva alcun onere a carico del bilancio regionale.

Verifica ai sensi del D. Lgs. n. 196/2003 e del Regolamento (UE) 679/2016

Garanzie di riservatezza

La pubblicazione dell'atto sull'albo, salve le garanzie previste dalla L. 241/90 in tema di accesso ai documenti amministrativi, avviene nel rispetto della tutela alla riservatezza dei cittadini, secondo quanto disposto dal D. Lgs. 196/03 in materia di protezione dei dati personali, nonché dal vigente regolamento regionale n. 5/2006 per il trattamento dei dati sensibili e giudiziari.

Ai fini della pubblicità legale, l'atto destinato alla pubblicazione è redatto in modo da evitare la diffusione di dati personali identificativi non necessari ovvero il riferimento a dati sensibili; qualora tali dati fossero indispensabili per l'adozione dell'atto, essi sono trasferiti in documenti separati, esplicitamente richiamati.

IL DIRIGENTE DELLA SEZIONE STRATEGIE E GOVERNO DELL'OFFERTA

- sulla base delle risultanze istruttorie innanzi illustrate, che qui si intendono integralmente riportate;
- viste le sottoscrizioni poste in calce al presente provvedimento dall'istruttrice amministrativa, dalla Responsabile della E.Q. *"Sviluppo Percorsi Diagnostico Terapeutici Assistenziali (PDTA) e attività progettuali",* dalla Dirigente del Servizio Strategie e Governo dell'Assistenza Territoriale, Rapporti Istituzionali e Capitale Umano S.S.R. e dal Dirigente della Sezione Strategie e Governo dell'Offerta;

- richiamato, in particolare, il disposto dell'art. 6 della L.R. n.7/1997, in materia di modalità di esercizio della funzione dirigenziale;

DETERMINA

Di prendere atto di quanto espresso in narrativa, che costituisce parte integrante e sostanziale del presente atto e che qui si intende integralmente riportato.

1. di approvare tutto quanto espresso in narrativa, che qui si intende integralmente riportato;
2. di accogliere l'istanza presentata dalla Dott.ssa Luz Alexandra Romero Florez, in quanto, sulla base delle dichiarazioni dalla medesima rese, risulta completa dei requisiti richiesti e conforme alle prescrizioni normative vigenti in materia ed in particolare alla determinazione del Dirigente Sezione Strategie e Governo dell'Offerta n. 154/2024;
3. di riconoscere l'idoneità del titolo professionale di medico specializzato in Dermatologia conseguito all'estero dalla Dott.ssa Luz Alexandra Romero Florez, **...omissis...**, ad ottenere l'autorizzazione all'esercizio temporaneo della connessa attività lavorativa in deroga al riconoscimento delle qualifiche professionali sanitarie conseguite all'estero, ai sensi e per gli effetti del combinato disposto dell'art. 13 del D.L. n. 18/2020 convertito con modificazioni nella L. n. 272/2020, dell' art. 6 bis del D.L. n. 105/2021 convertito con modificazioni nella L. n. 126/2021, dell'art. 15 del D.L. n. 34/2023 convertito con modificazioni nella L. n. 56/2023, nonché della determinazione del Dirigente Sezione Strategie e Governo dell'Offerta n. 154 del 29.03.2024;
4. di consentire l'esercizio temporaneo della professione sanitaria di medico specializzato in Dermatologia fino al prescritto termine del 31.12.2025, fatte salve diverse ulteriori disposizioni in materia;
5. di stabilire che il presente provvedimento consente il reclutamento e l'esercizio temporaneo della professione sanitaria presso Enti ed Aziende del Servizio Sanitario regionale e, dunque, anche presso strutture autorizzate all'esercizio e/o accreditate istituzionalmente fino alla data del 31.12.2025. Pertanto, ai fini della valutazione dei requisiti organizzativi per il rilascio o la conferma dell'autorizzazione all'esercizio e dell'accreditamento istituzionale si dovrà tenere conto della suindicata durata del riconoscimento del titolo professionale, salvo modifiche e/o integrazioni della vigente normativa in materia;
6. di stabilire che si fa obbligo al destinatario del presente provvedimento di rappresentare al datore di lavoro la durata della validità di tale riconoscimento di cui al precedente punto 4., qualora si avvalga dell'esercizio temporaneo della connessa attività lavorativa in deroga al riconoscimento delle qualifiche professionali sanitarie conseguite all'estero, ai sensi e per gli effetti del combinato disposto dell'art. 13 del D.L. n. 18/2020 convertito con modificazioni nella L. n. 272/2020, dell' art. 6 bis del D.L. n. 105/2021 convertito con modificazioni nella L. n. 126/2021, dell'art. 15 del D.L. n. 34/2023 convertito con modificazioni nella L. n. 56/2023, nonché della determinazione del Dirigente Sezione Strategie e Governo dell'Offerta n. 154 del 29.03.2024. Tanto di rende necessario anche ai fini dei requisiti organizzativi delle strutture sanitarie e socio-sanitarie accreditate;
7. di redigere il presente provvedimento in forma integrale e "per estratto", con parti oscurate non necessarie ai fini della pubblicità legale, nel rispetto della tutela alla riservatezza dei cittadini, secondo quanto disposto dal D. Lgs. 196/03 in materia di protezione dei dati personali e ss.mm. e ii;
8. di notificare il presente provvedimento, nella versione comprensiva dei dati anagrafici e di ulteriori informazioni, come tale non soggetta a pubblicazione, alla Dott.ssa Luz Alexandra Romero Florez.

Il presente provvedimento è composto di 9 facciate:

- **è unicamente formato** con mezzi informatici e firmato digitalmente;
- **sarà conservato** nei sistemi informatici regionali CIFRA, Sistema Puglia e Diogene in applicazione delle "*Linee guida per la gestione degli Atti Dirigenziali come documenti originali informatici con il sistema CIFRA 1*" dettate dal Segretario Generale della Presidenza;
- **sarà reso pubblico**, ai sensi dell'art. 20 comma 3 del Decreto del Presidente della Giunta Regionale n. 22/2021, mediante affissione per 10 giorni lavorativi, a decorrere dalla data della sua adozione,

all'Albo delle Determinazioni Dirigenziali tramite la piattaforma regionale CIFRA, in ottemperanza alle medesime "*Linee guida per la gestione degli Atti Dirigenziali come documenti originali informatici con il sistema CIFRA*" ut supra;

- **sarà pubblicizzato** in "*Amministrazione Trasparente*" sotto la sezione "*Provvedimenti Dirigenziali*" del sito www.regione.puglia.it;
- **sarà pubblicizzato** sul Bollettino Ufficiale della Regione Puglia in versione integrale ai sensi dell'art. 6 della L.R. n. 13 del 12.04.1994;
- **sarà trasmesso**, tramite la piattaforma CIFRA, al Segretario della Giunta Regionale.

Il presente atto, composto da 9 facciate, è adottato in originale.

Il presente Provvedimento è direttamente esecutivo.

Basato sulla proposta n. 183/DIR/2024/00602 dei sottoscrittori della proposta:

Istruttore Proposta
Domenica Brindisi

E.Q.. Sviluppo Percorsi Diagnostico Terapeutici Assistenziali (PDTA) e attività progettuali
Angela Capozzi

Il Dirigente del Servizio Strategie e Governo dell'Assistenza Territoriale- Rapporti Istituzionali e Capitale Umano S.S.R.
Antonella Caroli

Firmato digitalmente da:

Il Dirigente della Sezione Strategie e Governo dell'Offerta
Mauro Nicastro

DETERMINAZIONE DEL DIRIGENTE SEZIONE STRATEGIE E GOVERNO DELL'OFFERTA 9 dicembre 2024, n. 565

Legge 5/2/1992, n.104, art.27 e successive modificazioni: contributi ai titolari di patente speciale per modifica degli strumenti di guida. Integrazione D.D. n.551 del 26/11/2024.

IL DIRIGENTE DELLA STRUTTURA PROPONENTE

- **VISTO** il D.Lgs. 3 marzo 1993, n.29;
- **VISTO** il D.Lgs. 31 marzo 1998, n.80;
- **VISTA** la legge Regionale 24 marzo 1974, n.18;
- **VISTA** la legge Regionale del 4 marzo1997, n.7;
- **VISTA** la legge Regionale n. 20 del 31dicembre 2010;
- **VISTA** la legge Regionale n. 2 del 9 marzo 2011;
- **VISTI** gli articoli 4 e 16 del D.Lgs. 165/01;
- **VISTO** l'art.32 della Legge n.69 del 18 giugno 2009, che prevede l'obbligo di sostituire la pubblicazione tradizionale all'albo ufficiale con la pubblicazione di documenti digitali sui siti informatici;
- **VISTO** l'art. 18 del D. Lgs. 196/03 "Codice in materia di protezione dei dati personali" in merito ai Principi applicabili ai trattamenti effettuati dai soggetti pubblici;
- **RICHIAMATA** la Deliberazione di Giunta Regionale del 7 dicembre 2020, n. 1974, pubblicata sul BURP n. 14 del 26 gennaio 2021 che approva l'Atto di Alta Organizzazione. Modello Organizzativo "MAIA 2.0";
- **RICHIAMATO** il D.P.G.R. del 22 gennaio 2021, n. 22, pubblicato sul BURP n. 15 del 28-1-2021, che adotta l'Atto di Alta Organizzazione. Modello Organizzativo "MAIA 2.0";
- **VISTA** la Determinazione del Direttore del Dipartimento Personale e Organizzazione n. 22 del 29/08/2022 con cui è stato conferito l'incarico di Direzione del Servizio Strategie e Governo dell'Assistenza territoriale - Rapporti istituzionali e Capitale umano S.S.R.;
- **VISTA** la Deliberazione di Giunta Regionale n. 322 del 07/03/2022 di conferimento dell'incarico di Dirigente della Sezione Strategie e Governo dell'Offerta;
- **VISTA** la Deliberazione di Giunta Regionale n. 684 del 26 aprile 2021 recante la nomina del Direttore del Dipartimento Promozione della Salute e del Benessere Animale del Dott. Vito Montanaro.

Sulla base dell'istruttoria espletata dall'istruttore amministrativo, dalla Responsabile della E.Q. *"Sviluppo Percorsi Diagnostico Terapeutici Assistenziali (PDTA) e attività progettuali",* e confermata dalla Dirigente del Servizio Strategie e Governo dell'Assistenza Territoriale, Rapporti Istituzionali e Capitale Umano SSR e dal Dirigente della Sezione Strategie e Governo dell'Offerta, dal quale riceve la seguente relazione:

L'art. 27 della Legge del 5 febbraio 1992, n. 104 "*Legge quadro per l'assistenza, l'integrazione sociale e i diritti delle persone handicappate"*, al comma 1 prevede, quale strumento protesico extra-tariffario, a favore dei titolari di patente di guida delle categorie A, B o C speciali, con limitazioni motorie permanenti, un contributo di importo pari al venti per cento (20%) della spesa per la modifica degli strumenti di guida.

La materia, di cui al predetto art. 27 della L. 104/92, è relativa ad una tipologia di interventi specifici e circoscritti, per i quali l'ammissibilità delle richieste viene accertata dalle Aziende Sanitarie Locali, principalmente sulla base della coerenza tra le prescrizioni riportate nella patente di guida delle persone titolari di patenti speciali e le modifiche apportate al sistema di guida dei veicoli.

Al fine di migliorare la qualità di vita delle persone disabili, eliminando o riducendo gli ostacoli alla piena inclusione sociale derivante da condizioni di disabilità, di bisogno e di disagio individuale e familiare, in coerenza con gli articoli 2, 3 e 38 della Costituzione, nonché nel rispetto della Legge 104, con Determinazione dirigenziale n. 199 del 1/9/2020 sono stati definiti con maggior precisione i requisiti per ottenere il contributo, eliminando alcune previsioni limitative al godimento del diritto.

Nello specifico, al fine di promuovere l'inserimento e l'integrazione sociale della persona diversamente abile, sono stati rideterminati i requisiti volti all'ottenimento del contributo di cui trattasi:

- certificato di residenza in carta semplice o autocertificazione;
- copia della patente di guida speciale in corso di validità;
- copia del libretto di circolazione del veicolo (anche se intestato a familiare che abbia fiscalmente a carico il disabile);
- fattura dei lavori di modifica agli strumenti di guida del veicolo;
- dichiarazione che per lo stesso ammontare di spesa non sono stati richiesti e/o ottenuti contributi a carico del bilancio dello Stato o di altri enti pubblici;
- dichiarazione che per lo stesso autoveicolo non è stato richiesto alcun contributo allo stesso Servizio Strategie e Governo dell'Assistenza Territoriale ((SGAT)
- codice fiscale;
- Copia del verbale di accertamento del diritto di usufruire dei benefici previsti dalla Legge 104/92;
- verbale di invalidità della Commissione Medica Locale con la prescrizione degli adattamenti agli strumenti di guida autorizzati.

Inoltre, al fine di snellire le procedure amministrative, e garantire l'accesso a tali benefici da parte dei cittadini interessati, con la deliberazione di Giunta n. 1885/2020 è stato demandato direttamente alle Aziende Sanitarie Locali il compito di valutare l'ammissibilità delle istanze presentate dai cittadini titolari di patente di guida speciale, erogando altresì il contributo di cui trattasi.
Nello specifico, la sopraccitata deliberazione prevede che:

- è demandato ai Direttori Generali delle Aziende Sanitarie Locali il compito di valutare l'ammissibilità delle istanze presentate dai cittadini titolari di patente di guida speciale;
- i Direttori Generali delle ASL, prima di erogare il contributo, verificato l'effettivo possesso dei requisiti, devono richiedere la disponibilità finanziaria alla Sezione Strategie e Governo dell'Offerta (SGO) del Dipartimento Promozione della Salute e del Benessere Animale, che la rilascerà sino all'esaurimento dei fondi assegnati al competente capitolo del bilancio regionale seguendo l'ordine cronologico di arrivo al proprio registro di protocollo. Tale richiesta sarà avanzata dalle ASL con cadenza bimestrale (28 febbraio, 30 aprile, 30 giugno, 31 agosto, 31 ottobre, 31 dicembre), al fine di snellire le procedure e consentire una più celere liquidazione delle istanze ricevute;
- acquisita l'autorizzazione preventiva da parte della Regione, la ASL procederà alla liquidazione del contributo inviando, entro il 31 gennaio di ogni anno, alla competente Sezione del Dipartimento regionale, una scheda riepilogativa dei contributi erogati nell'anno precedente a quello di presentazione della domanda, al fine del rimborso di quanto anticipato. Nel caso in cui l'importo delle richieste ammissibili a contributo superi quello delle risorse di bilancio disponibili, si procederà a ripartire la somma disponibile in maniera proporzionale;
- spetterà alla Sezione Strategie e Governo dell'Offerta il compito di procedere alla liquidazione, a seguito delle rendicontazioni trasmesse dalle AA.SS.LL.

Con determinazione dirigenziale n. 551 del 26/11/2024 il competente Servizio Strategie e Governo dell'Assistenza Territoriale, Rapporti Istituzionali e Capitale Umano del SSR ha provveduto a riconoscere e liquidare, ai sensi dell'art. 27 della L.R. n.104/1992, tenuto conto delle rendicontazioni trasmesse dalle Aziende Sanitarie Locali, l'importo pari a 29.935,80 €.

Pertanto, a fronte di uno stanziamento in bilancio pari a € 70.000,00 per l'anno 2023, ad integrazione della Determinazione dirigenziale n. 551/2024, tenuto conto della rendicontazione trasmessa dalla ASL BA, l'importo da liquidare è pari a 10.925,35 €

VALUTAZIONE DI IMPATTO DI GENERE

La presente determinazione è stata sottoposta a valutazione di impatto di genere ai sensi della DGR n. 938 del 3/7/2023.

L'impatto di genere stimato è: NEUTRO.

Verifica ai sensi del D.Lgs. n. 196/2003 e del Regolamento (UE) 679/2016
Garanzie di riservatezza

La pubblicazione dell'atto all'albo, salve le garanzie previste dalla legge 241/90 in tema di accesso ai documenti amministrativi, avviene nel rispetto della tutela alla riservatezza dei cittadini, secondo quanto disposto dal D. Lgs 196/03 in materia di protezione dei dati personali, nonché dal vigente regolamento regionale n.5/2006 per il trattamento dei dati sensibili e giudiziari.

Ai fini della pubblicità legale, l'atto destinato alla pubblicazione è redatto in modo da evitare la diffusione di dati personali identificativi non necessari ovvero il riferimento a dati sensibili; qualora tali dati fossero indispensabili per l'adozione dell'atto, essi sono trasferiti in documenti separati, esplicitamente richiamati.

IL DIRIGENTE DELLA SEZIONE STRATEGIE E GOVERNO DELL'OFFERTA

- sulla base delle risultanze istruttorie innanzi illustrate, che qui si intendono integralmente riportate;
- viste le sottoscrizioni poste in calce al presente provvedimento dall'istruttore amministrativo, dalla Responsabile della E.Q. *"Sviluppo Percorsi Diagnostico Terapeutici Assistenziali (PDTA) e attività progettuali",* e confermata dalla Dirigente del Servizio Strategie e Governo dell'Assistenza Territoriale, Rapporti Istituzionali e Capitale Umano SSR e dal Dirigente della Sezione Strategie e Governo dell'Offerta;
- Richiamato, in particolare, il disposto dell'art.6 della L.R. 4 marzo 1997, n.7 in materia di modalità di esercizio della funzione dirigenziale;

ADEMPIMENTI CONTABILI

ai sensi del D. lgs. n.118/2011 e successive modificazioni ed integrazioni

DISPOSIZIONE N. 1 (Liquidazione e Pagamento)	
Tipo Bilancio	Bilancio Autonomo
Esercizio finanziario	2024
Tipo di Gestione	Gestione Sanitaria
Capitolo	U1301099 "SPESE PER CONTRIBUTI AGLI INVALIDI CIVILI EX ART. 27 L. 104/92. EX ART. 3 COMMA 1 L. 549/95 - TRASFERIMENTI ALLE AA.SS.LL."
Codice Struttura Regionale	15 - DIPARTIMENTO PROMOZIONE DELLA SALUTE E DEL BENESSERE ANIMALE 02 - SEZIONE STRATEGIA E GOVERNO DELL'OFFERTA
Classificazione della spesa ex D.Lgs. n. 118/2011	Missione: 13 Tutela della salute - Programma: 01 Servizio sanitario regionale - finanziamento ordinario corrente per la garanzia dei LEA - Titolo: 1 Spese correnti - Macroaggregato: 04 Trasferimenti correnti
Piano dei conti finanziario ex D.Lgs. n. 118/2011	U.1.04.01.02.011
Codice identificativo della spesa	Spesa ricorrente

Origine	
Codice Transazione UE	8 - Spese non correlate ai finanziamenti dell'Unione europea
Obiettivo	
Tracciabilità dei flussi finanziari ex art. 3 Legge n. 136/2010	
Codice MIR	
Codice Impegno	3023036039/001 assunto con atto dirigenziale n**.** 183/2023/351
Codice Prenotazione Impegno	
Somme da Liquidare e Pagare con la Disposizione	Totale Importi da Liquidare: € 10.925,35 Totale Importi da Pagare: € 10.925,35
Creditore	ASL BARI LUNGOMARE STARITA 6 - 70123 BARI (BA) C.F. 06534340721 P.I. 06534340721 PEC: DIREZIONEGENERALE.ASLBARI@PEC.RUPAR.PUGLIA.IT
Modalità del Pagamento	Girofondo su contabilità speciale TAB A - Nr. Conto: 306133
Causale del pagamento	Legge 5/2/1992, n.104, art.27 e successive modificazioni: contributi ai titolari di patente speciale per modifica degli strumenti di guida. Integrazione D.D. n.551 del 26/11/2024

Dichiarazioni e/o attestazioni:

a) le somme che si liquidano con il presente atto sono state accertate sul corrispondente capitolo di entrata;

b) esiste disponibilità finanziaria sul capitolo di spesa innanzi indicato;

c) la somma che si liquida è stata impegnata con D.D. n. **183/2023/351**

d) ai sensi dell'art. 9 del D.L. 79/2009 la spesa che liquida con il presente provvedimento sarà erogata nell' e. f. 2024, si attesta la compatibilità della predetta programmazione con i vincoli di finanza pubblica cui è assoggettata la Regione Puglia.

DETERMINA

Di prendere atto di quanto espresso in narrativa, che costituisce parte integrante e sostanziale del presente atto e che qui si intende integralmente riportato.

Di prendere atto delle dichiarazioni e attestazioni riportate nella sezione "Adempimenti contabili", che costituiscono parte integrante e sostanziale del presente atto e che qui si intendono integralmente riportate.

- di riconoscere alle Aziende Sanitarie Locali il contributo erogato in favore dei titolari di patente di guida delle categorie A, B o C speciali, con limitazioni motorie permanenti, e pari al venti per cento (20%) della spesa per la modifica degli strumenti di guida.
- dare atto che, quanto innanzi è previsto dall'art. 27 della L.R. n.104/1992.
- ad integrazione della Determinazione dirigenziale n. 551/2024, di riconoscere e liquidare ai sensi dell'art. 27 della L.R. n.104/1992, l'importo pari a 10.925,35 € in favore della ASL BA.
- di notificare il presente provvedimento, a cura della Sezione "Strategie e Governo dell'Offerta", ai Direttori Generali delle AA.SS.LL, nonché al Dirigente della Sezione Bilancio della Sanità e dello Sport del Dipartimento

Promozione della Salute e del Benessere Animale.
- di disporre la pubblicazione del presente provvedimento sul Bollettino Ufficiale della Regione Puglia e sul sito istituzionale della regione Puglia.

Il presente provvedimento è composto di 7 facciate:

- è unicamente formato con mezzi informatici e firmato digitalmente;
- sarà conservato nei sistemi informatici regionali CIFRA, Sistema Puglia e Diogene in applicazione delle "Linee guida per la gestione degli Atti Dirigenziali come documenti originali informatici con il sistema CIFRA 1" dettate dal Segretario Generale della Presidenza;
- sarà reso pubblico, ai sensi dell'art. 20 comma 3 del Decreto del Presidente della Giunta Regionale n. 22/2021, mediante affissione per 10 giorni lavorativi, a decorrere dalla data della sua adozione, all'Albo delle Determinazioni Dirigenziali tramite la piattaforma regionale CIFRA in ottemperanza alle medesime "Linee guida per la gestione degli Atti Dirigenziali come documenti originali informatici con il sistema CIFRA" ut supra;
- sarà pubblicizzato in "Amministrazione Trasparente" sotto la sezione "Provvedimenti Dirigenziali" del sito www.regione.puglia.it;
- sarà pubblicizzato sul Bollettino Ufficiale della Regione Puglia in versione integrale ai sensi dell'art. 6 della L.R. n. 13 del 12.04.1994;
- sarà trasmesso, tramite la piattaforma CIFRA, al Segretario della Giunta Regionale;

Si autorizza la Sezione Bilancio e Ragioneria a procedere alla registrazione delle scritture dettagliatamente riportate nella sezione "Adempimenti Contabili".

Il presente Provvedimento è direttamente esecutivo.

Basato sulla proposta n. 183/DIR/2024/00599 dei sottoscrittori della proposta:

E.Q.. Sviluppo Percorsi Diagnostico Terapeutici Assistenziali (PDTA) e attività progettuali
Angela Capozzi

Istruttore Proposta
Leonardo Augelli

Il Dirigente del Servizio Strategie e Governo dell'Assistenza Territoriale- Rapporti Istituzionali e Capitale Umano S.S.R.
Antonella Caroli

Firmato digitalmente da:

Il Dirigente della Sezione Strategie e Governo dell'Offerta
Mauro Nicastro

DETERMINAZIONE DEL DIRIGENTE SEZIONE STRATEGIE E GOVERNO DELL'OFFERTA 11 dicembre 2024, n. 574

Rettifica della Determinazione n. 508 del 30/10/2024 ad oggetto "Casa Serena s.r.l.- Conferma dell'autorizzazione all'esercizio ai sensi dell'art.3, comma 3, lett. c) e dell'art.8, comma 3 della L.R. n.9 del 2.05.2017 e ss.mm.ii. e rilascio dell'accreditamento ai sensi dell'art 24 della L.R. n. 9 del 02/05/2017, e smi CON PRESCRIZIONE alla RSA non autosufficienti di cui al R.R. n. 4/2019 denominata "Casa Serena" ubicata in Capurso (BA) alla Via Noicattaro, snc. per n. 70 pl posti letto ai fini dell'autorizzazione all'esercizio e n.42 posti letto ai fini dell'accreditamento istituzionale."

IL DIRIGENTE DELLA STRUTTURA PROPONENTE

Il Dirigente della Sezione

Vista la Legge regionale 4 febbraio 1997, n. 7 – Norme di Organizzazione dell'Amministrazione Regionale;
Vista la Deliberazione G.R. n. 3261 del 28/7/98 e s.m.i.;
Visti gli artt. 4 e 16 del D. Lgs. 165/01 e s.m.i.;
Vista la deliberazione di Giunta Regionale n. 1426 del 4/10/2005;
Visto il Decreto del Presidente della Giunta Regionale 22 febbraio 2008 n. 161;
Vista la Deliberazione di Giunta Regionale n. 1444 del 30 luglio 2008;
Vista la Determinazione del Direttore dell'Area Organizzazione e Riforma dell'Amministrazione n. 9 del 20/04/2015, ad oggetto "riassetto organizzativo dell'Area Politiche per la promozione della salute, delle persone e delle pari opportunità";
Visto il Decreto del Presidente della Giunta Regionale 22 Gennaio 2021, n. 22 "Adozione Atto di Alta Organizzazione. Modello Organizzativo MAIA 2.0" pubblicato sul Bollettino Ufficiale della Regione Puglia n. 15 del 28/01/2021, successivamente modificato ed integrato con Decreto del Presidente della Giunta regionale 10 Febbraio 2021, n. 45;
Vista la Deliberazione di Giunta Regionale n. 322 del 07/03/2022 di conferimento dell'incarico di Direzione della Sezione Strategie e Governo dell'Offerta;
Vista la Determinazione del Dirigente della Sezione Personale e Organizzazione n. 26 del 26/07/2024 di ulteriore proroga incarico di direzione del Servizio Strategie e Governo dell'Assistenza alle Persone in Condizione di Fragilità della Sezione Strategie e Governo dell'Offerta afferente al Dipartimento Promozione della Salute e del Benessere Animale;

In Bari, sulla base dell'istruttoria espletata dai funzionari istruttori, e confermata dal Dirigente di Servizio, presso la sede della Sezione Strategie e Governo dell'Offerta (SGO), riceve la seguente relazione.

Con la Determinazione n. 508 del 30/10/2024 questa sezione rilasciava alla RSA Non Autosufficienti di titolarità della Casa Serena s.r.l. la conferma dell'autorizzazione all'esercizio e l'accreditamento istituzionale.

Per mero errore materiale nel determinato del predetto provvedimento nel campo relativo all'indicazione della tipologia dei posti autorizzati e accreditati si riportava, inter alia, "2 pl estensiva di tipo B per persone affette da demenza" anziché "2 pl di mantenimento di tipo B".

Il restante contenuto della determinazione n. 508 del 30/10/2024 non necessita di alcuna modifica.

VERIFICA AI SENSI DEL D. LGS. 196/03

Garanzie alla riservatezza

La pubblicazione dell'atto all'Albo, salve le garanzie previste dalla legge 241/90 in tema di accesso ai documenti amministrativi, avviene nel rispetto della tutela alla riservatezza dei cittadini, secondo quanto disposto dal D. lgs. n. 196/03 in materia di protezione dei dati personali, nonché dal vigente regolamento regionale n. 5/2006

per il trattamento dei dati sensibili e giudiziari.
Ai fini della pubblicità legale, l'atto destinato alla pubblicazione è redatto in modo da evitare la diffusione di dati personali identificativi non necessari ovvero il riferimento a dati sensibili, qualora tali dati fossero indispensabili per l'adozione dell'atto, essi sono trasferiti in documenti separati, esplicitamente richiamati.

ADEMPIMENTI DI CUI ALLA L.R. 28/01 e successive modificazioni ed integrazioni.

Il presente provvedimento non comporta alcun mutamento qualitativo o quantitativo di entrata o di spesa né a carico del Bilancio della Regione né a carico degli Enti per i cui debiti i creditori potrebbero rivalersi sulla Regione e che è escluso ogni ulteriore onere aggiuntivo rispetto a quelli già autorizzati a valere sullo stanziamento previsto dal bilancio regionale.

DETERMINA

Di prendere atto di quanto espresso in narrativa, che costituisce parte integrante e sostanziale del presente atto e che qui si intende integralmente riportato.

di rettificare la propria Determinazione n. 508 del 30/10/2024 sostituendo i seguenti dati contenuti nel Determinato della stessa:

"N. posti autorizzati: n. 70 pl di Rsa di cui

- 64 pl mantenimento di tipo A per persone anziane;
- 4 pl estensiva di tipo A per persone anziane;
- **2 pl estensiva di tipo B per persone affette da demenza.**

N. posti accreditati: n. 42 pl di Rsa di cui

- 36 pl mantenimento di tipo A per persone anziane;
- 4 pl estensiva di tipo A per persone anziane;
- **2 pl estensiva di tipo B per persone affette da**

Con il seguente

N. posti autorizzati: n. 70 pl di Rsa di cui

- 64 pl mantenimento di tipo A per persone anziane;
- 4 pl estensiva di tipo A per persone anziane;
- **2 pl mantenimento di tipo B per persone affette da demenza.**

N. posti accreditati: n. 42 pl di Rsa di cui

- 36 pl mantenimento di tipo A per persone anziane;
- 4 pl estensiva di tipo A per persone anziane;
- **2 pl mantenimento di tipo B per persone affette da demenza**

Di notificare il presente provvedimento:

- Al legale rappresentante della Casa Serena srl
  (casaserenasrl@legalmail.it);
- Al Direttore Generale della ASL Bari
  (direzionegenerale.aslbari@pec.rupar.puglia.it);

- Al Direttore dell'Area Sociosanitaria della ASL Bari
  (servsociosanitari.aslbari@pec.rupar.puglia.it);
- Al Dipartimento di Prevenzione della ASL Bari
  (dipartimentoprevenzione.aslbari@pec.rupar.puglia.it);
- Al Dipartimento di Prevenzione della ASL Lecce
  (dip.prevenzione@mailcert.aslbat.it);
- di pubblicare il presente provvedimento sul Bollettino Ufficiale della Regione Puglia.

Il presente provvedimento:

a. sarà pubblicato all'Albo della Sezione Strategie e Governo dell'Offerta/Albo Telematico (*ove disponibile*);
b. sarà trasmesso in copia conforme all'originale alla Segreteria della Giunta Regionale;
c. sarà trasmesso alla Sezione Comunicazione Istituzionale della Regione Puglia per gli adempimenti di cui all'art. 23 del D. Lgs. n. 33/2013;
d. sarà disponibile nel sito ufficiale della Regione Puglia *(ove disponibile l'albo telematico*);
e. il presente atto, composto da n. 4 facciate, è adottato in originale;
f. viene redatto in forma integrale.

Il presente Provvedimento è direttamente esecutivo.

Firmato digitalmente da:

Funzionario Amministrativo
Rosa Floriana Cafagna

E.Q.. Autorizzazione e Accreditamento Strutture Sociosanitarie negli Ambiti Territoriali Brindisi-Lecce-Taranto
Francesca Vantaggiato

Il Dirigente del Servizio Strategie e Governo dell'Assistenza alle Persone in Condizioni di Fragilità - Assistenza Sociosanitaria
Elena Memeo

Il Dirigente della Sezione Strategie e Governo dell'Offerta
Mauro Nicastro

DETERMINAZIONE DEL DIRIGENTE SEZIONE TRANSIZIONE ENERGETICA 10 dicembre 2024, n. 300

Autorizzazione unica ai sensi dell'art. 12 del D.Lgs 387/2003 relativa alla costruzione ed all'esercizio di un impianto di produzione di energia elettrica di tipo agro-voltaico, di potenza nominale di 30 MWe e potenza di picco pari a 34,63992 MWe denominato "Cluster Lopez", e delle opere e infrastrutture connesse e indispensabili, sito nei Comuni di Brindisi e Mesagne (BR).

Proponente: Luminora Lopez S.r.l. con sede legale alla via Tevere n. 41, Roma C.F. e P. Iva 16074201001.

IL DIRIGENTE DELLA STRUTTURA PROPONENTE

Il Dirigente della Sezione Transizione Energetica, ing. Francesco Corvace, su istruttoria del funzionario E.Q. "Responsabile AU con VIA Ministeriale" ing. Palmarita Oliva,

PREMESSO CHE, nell'ordinamento eurounitario ed italiano si segnalano, in materia energetica:

- la Legge 1° giugno 2002 n. 120, che ha ratificato l'esecuzione del Protocollo di Kyoto del 11.12.1997 alla Convenzione quadro delle Nazioni Unite sui cambiamenti climatici;
- la Legge n. 204 del 4 novembre 2016, pubblicata sulla Gazzetta Ufficiale n. 263 del 10 novembre 2016, che ha ratificato gli accordi di Parigi (COP 21), già ratificati il 4 ottobre 2016 dall'Unione Europea;
- la direttiva 2018/2001/UE del Parlamento europeo e del Consiglio, dell'11 dicembre 2018, sulla promozione dell'uso dell'energia da fonti rinnovabili;
- il quarto pacchetto comunitario "energia" del giugno 2019 composto da una direttiva (direttiva sull'energia elettrica, 2019/944/UE) e tre regolamenti (regolamento sull'energia elettrica, 2019/943/UE, regolamento sulla preparazione ai rischi, 2019/941/UE, e regolamento sull'Agenzia per la cooperazione fra i regolatori nazionali dell'energia (ACER), 2019/942/UE);
- Il quinto pacchetto energia, "Pronti per il 55 %", pubblicato il 14 luglio 2021 con l'obiettivo di allineare gli obiettivi energetici dell'UE alle nuove ambizioni europee in materia di clima per il 2030 e il 2050;
- il decreto legislativo 8 novembre 2021, n. 199, recante «Attuazione della direttiva (UE) 2018/2001 del Parlamento europeo e del Consiglio, dell'11 dicembre 2018, sulla promozione dell'uso dell'energia da fonti rinnovabili»;
- il decreto legislativo 8 novembre 2021, n. 210, Attuazione della direttiva UE 2019/944, del Parlamento europeo e del Consiglio, del 5 giugno 2019;
- il Piano nazionale di ripresa e resilienza (PNRR) la cui valutazione positiva è stata approvata con decisione del Consiglio ECOFIN del 13 luglio 2021 notificata all'Italia dal Segretariato generale del Consiglio con nota LT161/21 del 14 luglio 2021;
- la Legge n. 34 del 27/04/2022 di conversione del Decreto-legge del 01/03/2022 n. 17 – "Misure urgenti per il contenimento dei costi dell'energia elettrica e del gas naturale, per lo sviluppo delle energie rinnovabili e per il rilancio delle politiche industriali" ha introdotto misure di semplificazione ed accelerazione;
- la Legge 79/2022 di conversione del D.L. 36/2022 recante "Ulteriori misure urgenti per l'attuazione del piano nazionale di ripresa e resilienza (PNRR)", cosiddetto Decreto PNRR 2;
- la Legge 15 luglio 2022, n. 91 (in G.U. 15/07/2022, n. 164) di conversione del Decreto-Legge 17 maggio 2022, n. 50 "Misure urgenti in materia di politiche energetiche nazionali, produttività delle imprese e attrazione degli investimenti, nonché' in materia di politiche sociali e di crisi ucraina. (22G00059)" (GU Serie Generale n.114 del 17-05-2022), ha introdotto ulteriori misure di semplificazione ed accelerazione in materia energetica;
- il Regolamento UE 2577 del 22 dicembre 2022 che istituisce il quadro per accelerare la diffusione delle energie rinnovabili;
- il D.L. 24 febbraio 2023, n. 13 convertito in legge 21 aprile 2023, n. 41 "Disposizioni urgenti per l'attuazione del Piano nazionale di ripresa e resilienza (PNRR) e del Piano nazionale degli investimenti

complementari al PNRR (PNC), nonché per l'attuazione delle politiche di coesione e della politica agricola comune";
- il D.L. 9 dicembre 2023, n. 181, recante disposizioni urgenti per la sicurezza energetica del Paese, la promozione del ricorso alle fonti rinnovabili di energia, il sostegno alle imprese a forte consumo di energia e in materia di ricostruzione nei territori colpiti dagli eccezionali eventi alluvionali verificatisi a partire dal 1° maggio 2023, convertito con Legge 2 febbraio 2024, n. 11;
- il D.L. 2 marzo 2024, n. 19, "Ulteriori disposizioni urgenti per l'attuazione del Piano nazionale di ripresa e resilienza (PNRR)", convertito con Legge 29 aprile 2024, n. 56;
- il D.M. 21 giugno 2024, "Disciplina per l'individuazione di superfici e aree idonee per l'installazione di impianti a fonti rinnovabili".

ATTESO CHE:

- il Decreto Legislativo n. 387 del 29.12.2003, nel rispetto della disciplina nazionale, comunitaria ed internazionale vigente, e nel rispetto dei principi e criteri direttivi stabiliti dall'articolo 43 della Legge 1° marzo 2002, n. 39, promuove il maggior contributo delle fonti energetiche rinnovabili alla produzione di elettricità nel relativo mercato italiano e comunitario;
- ai sensi del comma 1 dell'art. 12 del Decreto Legislativo n. 387 del 29.12.2003, gli impianti alimentati da fonti rinnovabili, nonché le opere connesse e le infrastrutture indispensabili alla costruzione e all'esercizio degli stessi impianti, sono di pubblica utilità, indifferibili ed urgenti;
- la costruzione e l'esercizio degli impianti di produzione di energia elettrica alimentati da fonti rinnovabili, gli interventi di modifica, potenziamento, rifacimento totale o parziale e riattivazione, come definiti dalla normativa vigente, e le opere connesse alla costruzione e all'esercizio degli impianti stessi sono soggetti ad un'Autorizzazione Unica, rilasciata, ai sensi del comma 3 del medesimo art. 12, dalla Regione;
- il Ministero dello Sviluppo Economico con Decreto del 10/09/2010 ha emanato le "Linee Guida per il procedimento di cui all'art. 12 del D.Lgs. 29 dicembre 2003, n. 387 per l'autorizzazione alla costruzione e all'esercizio di impianti di produzione di elettricità da fonti rinnovabili nonché Linee Guida tecniche per gli impianti stessi";
- la Giunta Regionale con provvedimento n. 3029 del 30/12/2010 ha adottato la nuova procedura per il rilascio delle autorizzazioni alla costruzione ed esercizio di impianti di produzione di energia elettrica da fonte rinnovabile recependo quanto previsto dalle Linee Guida nazionali;
- la Regione con R.R. n. 24 del 30/12/2010 ha adottato il "Regolamento attuativo del Decreto del Ministero per lo Sviluppo Economico del 10 settembre 2010, «Linee Guida per l'Autorizzazione degli impianti alimentati da fonti rinnovabili», recante la individuazione di aree e siti non idonei alla installazione di specifiche tipologie di impianti alimentati da fonti rinnovabili nel territorio della Regione Puglia";
- il Decreto Legislativo n. 28/2011 "Attuazione della direttiva 2009/28/CE sulla promozione dell'uso dell'energia da fonti rinnovabili, recante modifica e successiva abrogazione delle direttive 2001/77/Ce e 2003/30/CE" che ha integrato il quadro regolatorio ed autorizzativo delle FER;
- la Regione con L.R. 25 del 24/09/2012 ha adottato una norma inerente la "Regolazione dell'uso dell'energia da fonti Rinnovabili";
- l'Autorizzazione Unica, ai sensi del comma 4 dell'art 12 del Decreto Legislativo 387/2003 e s.m.i., come modificata dall'art 5 del Decreto Legislativo 28/2011, è rilasciata mediante un procedimento unico al quale partecipano tutte le Amministrazioni interessate, svolto nel rispetto dei principi di semplificazione e con le modalità stabilite dalla Legge 7 agosto 1990, n. 241, e successive modificazioni e integrazioni;
- l'art. 14 della 241/90 e s.m.i. disciplina la Conferenza di Servizi, la cui finalità è comparare e coordinare i vari interessi pubblici coinvolti nel procedimento in maniera contestuale ed in unica sede fisica ed istituzionale;
- ai sensi del citato art. 14 della 241/90 e s.m.i., all'esito dei lavori della conferenza di servizi, l'amministrazione procedente adotta la determinazione motivata di conclusione del procedimento, valutate le specifiche risultanze della conferenza e tenendo conto delle posizioni prevalenti espresse in quella sede;

- con D.Lgs. 16 giugno 2017, n. 104:

  - è stato introdotto (art. 27 bis del D Lgs 152/2006) il Provvedimento Autorizzatorio Unico Regionale secondo cui "*nel caso di procedimenti di VIA di competenza regionale il proponente presenta all'autorità competente un'istanza ai sensi dell'articolo 23, comma 1, allegando la documentazione e gli elaborati progettuali previsti dalle normative di settore per consentire la compiuta istruttoria tecnico-amministrativa finalizzata al rilascio di tutte le autorizzazioni, intese, concessioni, licenze, pareri, concerti, nulla osta e assensi comunque denominati, necessari alla realizzazione e all'esercizio del medesimo progetto e indicati puntualmente in apposito elenco predisposto dal proponente stesso*";
  - è stato rivisto l'Allegato II alla Parte Seconda del d.lgs. 152/2006, definendo di competenza statale "*- impianti fotovoltaici per la produzione di energia elettrica con potenza complessiva superiore a 10 MW,, calcolata sulla base del solo progetto sottoposto a valutazione ed escludendo eventuali impianti o progetti localizzati in aree contigue o che abbiano il medesimo centro di interesse ovvero il medesimo punto di connessione e per i quali sia già in corso una valutazione di impatto ambientale o sia già stato rilasciato un provvedimento di compatibilità ambientale*";

- la Legge n. 34 del 27/04/2022 di conversione del Decreto-legge del 01/03/2022 n. 17 – "Misure urgenti per il contenimento dei costi dell'energia elettrica e del gas naturale, per lo sviluppo delle energie rinnovabili e per il rilancio delle politiche industriali" ha introdotto misure di semplificazione ed accelerazione;
- la Legge 15 luglio 2022, n. 91 (in G.U. 15/07/2022, n. 164) di conversione del Decreto-Legge 17 maggio 2022, n. 50 "Misure urgenti in materia di politiche energetiche nazionali, produttività delle imprese e attrazione degli investimenti, nonché' in materia di politiche sociali e di crisi ucraina. (22G00059)" (GU Serie Generale n.114 del 17-05-2022), ha introdotto ulteriori misure di semplificazione ed accelerazione in materia energetica;
- la Legge Regionale 7 novembre 2022, n. 28 "Norme in materia di incentivazione alla transizione energetica", in applicazione dei principi di efficientamento e di riduzione delle emissioni climalteranti e al fine di attenuare gli effetti negativi della crisi energetica, ha disciplinato le misure di compensazione e di riequilibrio ambientale e territoriale fra livelli e costi di prestazione e impatto degli impianti energetici;
- con D.G.R. del 19 dicembre 2022, n. 1901 "Procedimento di Autorizzazione Unica ai sensi dell'art. 12 del Decreto legislativo n. 387 del 29 dicembre 2003 e ss.mm.ii. per gli impianti di produzione di energia da fonti rinnovabili - Oneri economici in capo ai proponenti e Atto Unilaterale d'Obbligo" sono stati aggiornati e ridefiniti gli incombenti in capo ai proponenti di FER;
- con D.G.R. 17 luglio 2023, n. 997, "Atto di indirizzo in tema di politiche per la promozione e lo sviluppo delle energie rinnovabili in Puglia", la Giunta ha inteso fornire indirizzi agli uffici regionali in relazione alla strategicità rivestita dal tema dell'incremento della produzione e dell'uso delle fonti rinnovabili.

RILEVATO CHE

- La **Luminora Lopez s.r.l**. (di seguito società, istante o proponente), con sede legale alla via Tevere N.41, Roma C.F. e P. Iva 16074201001, con nota del 10/06/2022, acquisita al prot. n. 5116 del 13/06/2022, trasmetteva a questa Sezione istanza telematica di Autorizzazione Unica ai sensi del D.Lgs n.387/2003 per la costruzione e l'esercizio di un impianto agrivoltaico, di potenza nominale di 30 MWe e potenza di picco pari a 34,63992 MWe, denominato "Cluster Lopez", sito nei Comuni di Brindisi (BR) e Mesagne (BR);
- con nota prot. n. 3310 del 01/03/2023, acquisita in paria data al prot. n. 3966, il Dipartimento Ambiente, Paesaggio e Qualità Urbana, Sezione Autorizzazioni Ambientali della Regione Puglia trasmetteva la DGR n. 214 del 28/02/2023 con cui la Regione Puglia ha espresso parere non favorevole alla realizzazione dell'impianto in oggetto;

- questa Sezione procedeva alla verifica preliminare della documentazione caricata dal proponente sul portale istituzionale Sistema Puglia, e in ordine a quanto in prima analisi rilevato, con nota prot. n. 7173 del 22/04/2023, comunicava alcune carenze della documentazione nonché l'interruzione dei termini del procedimento, assegnando 30 giorni per colmare le suddette carenze;
- la società proponente, con n. 2 note del 19/05/2023, acquisite in pari data ai prot. n. 8978 e n. 8979, trasmetteva la documentazione richiesta;
- la Sezione regionale Autorizzazioni Ambientali con nota prot. n. 107346 del 29/02/2024 notificava la Deliberazione del Consiglio dei Ministri emanata nella seduta del 25/01/2024 (rif. nota MASE prot. n. 25453 del 09/02/2024) relativa all'esito favorevole del sub-procedimento di VIA scaturente dalla rimessione operata dal MASE, ai sensi dell'art. 5 co. 2 lett. c-bis) della Legge n. 400/1988, in seguito al parere tecnico istruttorio negativo emesso dal Ministero della Cultura sul progetto in oggetto con propria nota prot. n. 6519 -P del 06/12/2022. Precisamente il Consiglio dei Ministri deliberava "*di esprimere giudizio positivo di compatibilità ambientale sul progetto per la realizzazione di un impianto agrovoltaico denominato "Cluster Lopez", delle opere ed infrastrutture connesse, sito nei comuni di Brindisi (BR) e Mesagne (BR), a condizione che siano rispettate le prescrizioni impartite nel parere n. 64 del 6 ottobre 2022, della Commissione tecnica PNRR-PNIEC, la cui ottemperanza è verificata dai soggetti indicati per ciascuna prescrizione del parere medesimo secondo le disposizioni di cui all'articolo 28 del decreto legislativo 3 aprile 2006, n. 152*";
- questa Sezione, atteso che il MASE aveva comunicato l'emanazione della Deliberazione del Consiglio dei Ministri del 25/01/2024 (rif. nota MASE prot. n. 25453 del 09/02/2024), recante giudizio positivo di compatibilità ambientale relativo al progetto in oggetto, convocava, con nota prot. n. 177409 del 10/04/2024, per il giorno 06/05/2024, la riunione di Conferenza di Servizi per l'esame del progetto di cui trattasi, in modalità videoconferenza, invitando la società istante a provvedere almeno dieci giorni prima della Conferenza di Servizi al deposito sul portale istituzionale Sistema Puglia della documentazione già inviata a mezzo pec con le n. 2 note del 19/05/2023, acquisite in pari data ai prot. n. 8978 e n. 8979, ed anche della documentazione risultata ancora carente nella sezione "Conferenza di Servizi/Da Integrare" al fine di renderla disponibile a tutti gli Enti coinvolti nel presente procedimento;
- la società Luminora Lopez s.r.l. con nota del 03/05/2024, acquisita in pari data al prot. n. 212781, comunicava di aver caricato tutti i documenti richiesti sul portale istituzionale;
- la riunione, convocata con la citata nota prot. n. 177409 del 10/04/2024, si teneva con le modalità previste il giorno 06/05/2024;
- questa Sezione, con nota prot. n. 239147 del 21/05/2024, prima trasmetteva il verbale della Conferenza di Servizi del 06/05/2024, contenente il rinvio ad una successiva riunione e poi, con nota prot. n. 251554 del 27/05/2024, convocava la seconda riunione di Conferenza per il giorno 14/06/2024;
- la riunione, convocata con la citata nota prot. n. 251554 del 27/05/2024, si chiudeva con la comunicazione della conclusione positiva della stessa Conferenza, con riguardo alla procedibilità ai fini del conseguimento del titolo AU al progetto in oggetto, lasciando aperta la Conferenza esclusivamente sul punto delle misure compensative, la cui valutazione veniva rinviata ad una successiva riunione da svolgersi in modalità asincrona indicativamente a valle della nota di trasmissione del verbale, poi trasmesso con nota prot. n. 310081 del 21/06/2024;
- questa Sezione, con nota prot. n. 354201 del 12/07/2024, convocava per il giorno 26/07/2024, la riunione di Conferenza di Servizi semplificata e in forma asincrona per l'acquisizione dei pareri/determinazioni delle Amministrazioni e degli Enti potenzialmente interessati per il rilascio del provvedimento in epigrafe ed in particolare di quelli interessati alle misure compensative;
- la riunione si teneva con le modalità previste il giorno 26/07/2024 e si chiudeva con la comunicazione di ritenere definitivamente chiusa la Conferenza di Servizi anche con riguardo alle misure compensative assegnando il termine di 30 gg per il riscontro favorevole da parte della società proponente e la formalizzazione di un accordo tra gli enti e la società Luminora Lopez S.r.l. (cfr nota trasmissione verbale prot. n. 386931 del 30/07/2024). Successivamente a tale data è pervenuto il parere del Comando Militare Esercito Puglia, acquisito al prot. n. 19787 del 21/08/2024;

- con riferimento alla procedura di apposizione del vincolo preordinato all'esproprio e dichiarazione di pubblica utilità si evidenzia quanto segue:
    - Regione Puglia – Servizio Gestione Opere Pubbliche, con nota prot. n. 339576 del 04/07/2024, comunicava di procedere secondo le indicazioni fornite con circolare prot. AOO_064-20742 del 16.11.2023, in particolare al Paragrafo n.2 "Indirizzi tecnici per la predisposizione della documentazione espropriativa e iter procedurale".
    - la Sezione procedente, con nota prot. n. 387179 del 30/07/2024, trasmetteva la "Comunicazione di avvio del procedimento di approvazione del progetto definitivo alle ditte proprietarie dei terreni interessati ai fini dell'apposizione del vincolo preordinato all'esproprio e alla dichiarazione di pubblica utilità" ai sensi dell'art. 16 del D.P.R. n. 327/ 2001 e ss. mm. ii., dell'art. 10 L. R. 22/02/2005 n. 3 e ss. e dell'art. 7 e seguenti della Legge 7 agosto 1990 n. 241 e succ. mod. testi vigenti, ai Comuni di Brindisi e Mesagne, alla Regione Puglia - Settore Comunicazione Istituzionale nonché alla società Luminora Lopez S.r.l., con l'invito a voler provvedere alla pubblicazione, rispettivamente all'Albo Pretorio degli Enti e su due testate giornalistiche una a carattere locale e una nazionale;
    - il Comune di Brindisi, con nota acquisita al prot. n. 458540 del 23/09/2024, trasmetteva la relata di avvenuta pubblicazione dell'avviso (dal 21/08/2024 al 20/09/2024, n. registro 4016);
    - la Società istante con nota del 09/10/2024, acquisita in pari data al prot. n. 492521, comunicava l'avvenuta pubblicazione dell'avviso di avvio del procedimento su un quotidiano a carattere nazionale e uno a carattere regionale nonché la pubblicazione sugli Albi pretori dei Comuni interessati al progetto, trasmettendo copia delle pubblicazioni, senza che siano intervenute osservazioni.
- con nota prot. n. 501306 del 15/10/2024, questa Sezione comunicava **la conclusione dell'attività istruttoria finalizzata al rilascio del titolo ex art.12 del D Lgs 387/2003,** all'esito del modulo procedimentale della Conferenza di Servizi.

PRESO ATTO delle note e dei pareri acquisiti ed espressi in Conferenza di Servizi di seguito riportati in stralcio:

- **AQP S.p.A., prot. n. 27307 del 18/04/2024** - *"questa Società pertanto, per quanto di propria competenza, rilascia il proprio nulla-osta di massima alla realizzazione delle opere di che trattasi".*
- **Arpa Puglia - Dipartimento Prov.le di Brindisi, prot. n. 35043 del 02/05/2024** - "*Esaminata complessivamente la documentazione depositata dal proponente e scaricabile dal portale istituzionale Sistema Puglia - Sezione "Autorizzazione Unica", si rappresenta quanto segue: Matrice Acustica e radiazioni non ionizzanti: In riferimento alla istanza di cui all'oggetto, esaminata la documentazione progettuale presentata dal proponente per la matrice "campi elettromagnetici, non si evidenzia la sussistenza di criticità. Nel contempo si ritiene utile evidenziare all'A.C. l'opportunità di prescrivere la conduzione di una campagna di misura, da svolgersi nelle condizioni di massimo esercizio dell'impianto, finalizzata alla verifica della conformità normativa in riferimento ai limiti di campo elettrico e magnetico di cui al DPCM 08/07/2003. Esaminato inoltre, per la matrice rumore, il documento specialistico di valutazione di impatto acustico non si segnala la presenza di significative criticità. Per quanto attiene per quanto attiene l'impatto acustico dalle attività di cantiere si ritiene utile a giudizio della scrivente Agenzia prescrivere che un eventuale ricorso all'istituto della deroga di cui alla L.R. 3/02 deroga, ove si ritenga è da intendersi attuabile allorché il proponente abbia dimostrato l'impossibilità di contenere le immissioni nei limiti di legge operando preventivo ricorso a tecniche procedurali o accorgimenti o strutture schermanti. Complessivamente si esprime parere favorevole".*
- **Arpa Puglia - Dipartimento Prov.le di Brindisi con nota prot. n. 45842 del 30/05/2024** aggiornava il predetto parere come segue: *"Si conferma il parere espresso in precedenza con nota prot. Arpa puglia n.35043 del 02.05.2024, già in possesso da parte di Codesta Amministrazione"*
- **Ministero della Difesa, MARINA MILITARE COMANDO INTERREGIONALE MARITTIMO SUD Ufficio Infrastrutture e Demanio / Sezione Demanio, prot. n. 15616 del 30/04/2024 -** "*si comunica che* –

per quanto di competenza, in ordine ai soli interessi della Marina Militare – non si intravedono motivi ostativi alla realizzazione del suddetto impianto, come da documentazione tecnico/planimetrica visionata tramite il link indicato nella summenzionata nota".

- **Ministero della Difesa, COMANDO MILITARE ESERCITO PUGLIA, prot. n. M_D AC9641C REG2024 0019787, del 21/08/2024 -** *"In relazione al procedimento amministrativo indicato in oggetto, questo Comando: ESPRIME, limitatamente agli aspetti di propria competenza, il PARERE FAVOREVOLE per l'esecuzione dell'opera. Al riguardo, poiché non è noto se la zona interessata ai lavori sia stata oggetto di bonifica sistematica, ai fini della valutazione di tutti i rischi per la salute e la sicurezza nei luoghi di lavoro di cui all'art. 15 del D.Lgs. 81/2008 e alla L. 177/2012, questo Comando ritiene opportuno evidenziare i l rischio di presenza di ordigni residuati bellici interrati. Tale rischio potrebbe essere totalmente eliminato mediante una bonifica da ordigni bellici per la cui esecuzione è possibile interessare l'Ufficio BCM del 10° Reparto Infrastrutture di Napoli tramite apposita istanza della ditta proponente corredata dei relativi allegati e redatta secondo il modello GEN-BST-001 reperibile unitamente all'elenco delle ditte specializzate BCM abilitate dal Ministero della Difesa al seguente link: https://www.difesa.it/sgd-dna/staff/dt/geniodife/bonifica-bellica-sistematica-terrestre*".
- **Ministero dell'interno, Comando Prov.le Vigili del Fuoco, Brindisi, prot. n. 13819, del 13/08/2024** - ***"****In relazione al procedimento amministrativo inerente l'oggetto, esaminato lo specifico progetto da parte dell'Ispettore Antincendio Alessandro Fiusco, si rileva che lo stesso è conforme alle norme di prevenzione incendi. I lavori dovranno essere eseguiti, in conformità a quanto illustrato nel progetto approvato e per quanto non rilevabile, nel rispetto delle regole tecniche, delle normative e dei criteri generali di prevenzione incendi applicabili al caso di specie, con particolare riferimento al D.M. 15 luglio 2014 e ss.mm.ii.".*
- **Comune di Brindisi, prot. n. 68850 del 03/07/2024** - *"Premesso che: La conclusione della VIA Ministeriale del 25/01/2024 riguardante l'impianto riportato in oggetto (ID 7636) non ha contemplato il parere non favorevole reso da questa Amministrazione comunale, che si allega in copia, nonché i pareri non favorevoli espressi dalla Provincia e dalla Regione Puglia, non risolvendo di fatto le criticità evidenziate negli stessi, si prende atto di quanto comunicato in data 21/06/2024 con nota pervenuta al prot. n°64313, con cui la Regione Puglia - Sezione Transizione Energetica, ha trasmesso il verbale di "conclusione positiva della Conferenza, con riguardo alla procedibilità ai fini del conseguimento del titolo AU al progetto in oggetto, lasciando aperta la Conferenza esclusivamente sul punto delle misure compensative".* ***Nota Settore Pianificazione e Gestione del Territorio In merito alle misure compensative*** *si trasmette lo schema di convenzione approvato da questa amministrazione comunale ed allegato alla deliberazione di Giunta Comunale di questa Amministrazione n.374 del 21/11/2023.* ***Nota del Settore AMBIENTE*** *In riferimento alla Nota della regione Puglia, pervenuta a questo Comune con prot. 64313 del 21/06/2024, con la quale si trasmette il Verbale della Conferenza dei servizi in oggetto e si richiede parere relativamente alle misure compensative da prevedere a favore dei comuni interessati dalla realizzazione dell'impianto agrivoltaico proposto, si invita il Proponente a formulare adeguata proposta di misure di compensazione in conformità ai criteri di cui all'Allegato 2 del D.M. 10/09/2010, avendo anche riguardo alla Legge Regionale n. 28/2022 e delle Delibera della Giunta Comunale di Brindisi N. 333 del 24/10/2023 e N. 374 del 21/11/2023."*
- ***Consorzio di Bonifica dell'Arneo, prot. n. 16295 del 28/05/2024 - "****si comunica, per quanto di competenza, la fattibilità dell'intervento proposto a condizione che, per gli attraversamenti di che trattasi, la Società richiedente acquisisca, preliminarmente alla esecuzione delle opere, l'autorizzazione prevista dal regolamento regionale n. 17/2013 in materia di uso dei beni del demanio pubblico di bonifica e di irrigazione della Regione Puglia inoltrando apposita istanza a questo Consorzio oltre al rispetto del R.D. 8 maggio 1904 n. 368. Tale autorizzazione sarà subordinata all'accettazione delle condizioni e delle prescrizioni di rito da rispettare nella fase esecutiva e di validità della stessa da inserire in apposito "Disciplinare" di autorizzazione comprendente il pagamento di un canone annuo".*
- ***ENAC – AOT prot. n. 52553 del 12/04/2024 - "****Si fa riferimento alla nota prot. 177409/24 di Codesta Regione relativa alla presentazione del progetto dell'impianto in oggetto per chiedere l'integrazione*

documentale necessaria per le valutazioni e gli adempimenti di competenza […] La mancanza degli adempimenti sopra descritti e dettagliati ai precedenti punti A e B, equivale ad un parere negativo dell'ENAC, motivato dalla impossibilità di effettuare l'istruttoria tecnica di competenza finalizzata alla tutela della sicurezza della navigazione aerea e della pubblica incolumità".

- ***prot. ENAC n. 168284 del 15/11/2024,*** trasmessa alla Società proponente - *"si comunica la conclusione del procedimento in parola ex art. 2 co.1 L. 241/90 in quanto, considerata la posizione, le caratteristiche e la tipologia di quanto proposto, non sussiste un interesse di carattere aeronautico. Si comunica quanto sopra fermo restando quanto di competenza dell'Aeronautica Militare in materia demaniale, di procedure strumentali di volo e di volo a bassa quota".*
- ***Ministero dell'Ambiente e della Sicurezza Energetica - Direzione generale fonti energetiche e titoli abilitativi - Divisione VIII - Sezione U.N.M.I.G., prot. n. 118395 del 27/06/2024 - "****Si invitano pertanto codeste Amministrazioni a richiedere al proponente la verifica preliminare di interferenza con le attività minerarie, secondo quanto disciplinato dalla predetta direttiva direttoriale, interessando questa Sezione UNMIG nel procedimento solo nei casi che ne prevedono l'effettivo coinvolgimento […] qualora al ricevimento della presente informativa il proponente avesse già ottemperato alle verifiche e alle disposizioni previste dalla Direttiva Direttoriale in parola con esiti riconducibili ai casi 1 e 2, non è necessario che produca nuovamente l'eventuale dichiarazione di non interferenza in quanto l'obbligo di coinvolgimento di quest'Ufficio è stato già assolto".*
- **Ministero delle Imprese e del Made in Italy, Divisione VII - Ispettorato Territoriale Puglia, Basilicata e Molise, prot. n. 17473 del 13/05/2024 - "***SI RILASCIA per quanto di competenza, il NULLA OSTA DEFINITIVO alla COSTRUZIONE dell'intero elettrodotto in oggetto (Costruzione ed esercizio di un elettrodotto in AT 150 kV per la connessione alla RTN di un impianto agrovoltaico, di potenza nominale di 30 MWe e potenza di picco pari a 34,63992 MWe, denominato "Cluster Lopez)"*
- **Ministero delle Infrastrutture e dei Trasporti, Sezione U.S.T.I.F.** - **Direzione Generale per la sicurezza delle infrastrutture stradali e autostradali, prot. n. 63979 del 10/09/2024 - "***Si specifica che qualora per la realizzazione dell'intervento in proposta occorra acquisire il parere tecnico di competenza di questa sede in relazione agli articoli 58, 59 e 60 del DPR 753/80, dovrà essere trasmessa a questa UOT specifica documentazione tecnica attestante il rispetto della normativa di settore, corredata del parere dell'esercente dell'impianto di trasporto pubblico con cui interferisce. Si specifica altresì che qualora l'intervento in esame comporti la realizzazione di opere ed impianti con posa di condotte (convoglianti liquidi, gas o sostanze solide minute, polverulente, pastose o in sospensione in veicolo fluido) o canali occorrerà tener conto delle disposizioni del Decreto Ministeriale 04/04/2014 "Norme tecniche per gli attraversamenti ed i parallelismi di condotte e canali convoglianti liquidi e gas con ferrovie ed altre linee di trasporto", per quanto applicabile, il quale prevede l'interessamento del "Tavolo tecnico permanente" presso la DGTPL del MIT per l'eventuale esame di richieste di deroghe. Si ritiene infine opportuno precisare che in caso di interferenze con Sistemi di Trasporto ad Impianti Fissi non ferroviari, gli elaborati tecnici richiesti dovranno essere inviati a questo UOT di ANSFISA (via pec) all'indirizzo ansfisa@pec.ansfisa.gov.it, regolarmente sottoscritti dal professionista incaricato della progettazione e dal Direttore dell'Esercizio dell'esercente della infrastruttura di trasporto. Diversamente se l'intervento da realizzare interferisce con: • tratte delle reti di trasporto ferroviario, le istanze andranno rappresentate, inviandole sempre al medesimo indirizzo pec (ansfisa@pec.ansfisa.gov.it), alla attenzione della Direzione generale per la sicurezza delle ferrovie di ANSFISA (in sigla DGSF); • strade e/o autostrade della rete nazionale, le istanze andranno rappresentate, inviandole sempre al medesimo indirizzo pec (ansfisa@pec.ansfisa.gov.it), alla attenzione della Direzione generale per la sicurezza delle infrastrutture stradali e autostradali di ANSFISA (in sigla DGSISA)".*
- **Provincia di Brindisi, Settore Ambiente, prot. n. 21879 del 05/07/2024 - "***in ragione dei summenzionati impatti negativi questa Provincia esprime parere non favorevole alla realizzazione ed esercizio dell'impianto in questione"*
- ***Provincia di Brindisi, Viabilità e Regolazione circolazione stradale, prot. n. 19386 del 13/06/2024 - "****SI RILASCIA PARERE FAVOREVOLE CONDIZIONATO significando che: a) gli attraversamenti dovranno*

rispettare puntualmente le prescrizioni tecniche dettate dall'allegato; b) eventuali modifiche anche locali del tracciato stradale su opere di pertinenza della Provincia, non sono ammesse, se non assicurando: 1. rispondenza del progetto alle prescrizioni dei DDMM 5.11.2001 e 19.04.2006, integrando in tal senso la documentazione progettuale in atti; 2. in alternativa, totale reversibilità dell'intervento; 3. in ogni caso, specifici accordi con l'ente proprietario. PRESCRIZIONI TECNICHE"

FASCE DI RISPETTO, ACCESSI, DISTANZE DELLE COSTRUZIONI DALLE STRADE Le opere che possono ricadere in fascia di rispetto stradale (viabilità, recinzioni, alberate, costruzioni e impianti tecnologici fuori terra) si devono adeguare alle prescrizioni di cui alle seguenti norme. Gli elaborati descrittivi di questi aspetti devono ricadere fra quelli richiesti al paragrafo "Elaborati a corredo dell'istanza"	
*	**Fasce di rispetto e distanze:** - artt. 16 e 17 del D. Lgs. 285/1992; - art. 26 e 27 del D.P.R. 495/1992; - D.M. 1404/1968; - D.M. 10.09.2010;
*	**Piantagioni e siepi:** - Art. 29 del D. Lgs. 285/1992; - Art. 26 del D.P.R. 485/1992: in particolare: ◦ Alberature: la distanza minima "d" delle alberature dal confine stradale è pari a 6 m; per altezze "h" maggiori degli alberi (considerate a completamento del ciclo vegetativo) occorre rispettare una distanza pari a tale altezza. (d = h dove h ≥ 6 m) ◦ Siepi vive: per altezza della siepe fino a 1 m si deve rispettare la distanza di 1 m; per altezza superiori a 1 m si deve rispettare la distanza di 3 m. ◦ Recinzioni con altezza inferiore a 1 m o cordoli di altezza inferiore a 30 cm: distanza minima dal confine stradale pari a 1 m ◦ Recinzioni con altezza superiore a 1 m o cordoli di altezza superiore a 30 cm: distanza minima dal confine stradale pari a 3 m
*	**Fabbricati, muri e opere opera pere di sostegno** - Art. 30 del D. Lgs. 285/1992; - Art. 26 del D.P.R. 485/1992: in particolare: ◦ Nuove costruzioni e simili: 30 m dal confine stradale (10 m per casi previsti dal medesimo articolo) ◦ Muri di cinta su strade di tipo C: distanza minima di 3 metri ◦ Armadietti: nel rispetto delle distanze previste dall'art. 20, c. 2 del Codice della strada e dell'art. 29, c.1, del Regolamento Attuativo, e comunque a condizione che non costituisca pericolo per la circolazione stradale lungo la strada provinciale
*	**Intersezioni** - Art. 16 del D. Lgs. 285/1992;
*	**Curve** • Art. 27 del D. Lgs. 485/1992

*	**Accessi su strada pubblica:** - art. 22 del D. Lgs. 285/1992; - art. 45 del D. Lgs. 285/1992;
*	Per quanto riguarda gli **accessi privati su strada provinciale**, valgono le seguenti prescrizioni aggiuntive: 1. qualora insistenti su tracciato esistente, dovranno risultare forniti di regolare autorizzazione da parte dello scrivente Ufficio o comunque risultare legittimamente realizzati; 2. qualora di nuova realizzazione, il progetto dovrà prevedere il riposizionamento dell'accesso in modo da rispettare i requisiti di distanza e di visibilità dall'intersezione esistente, ai sensi dell'art. 45 del Regolamento attuativo al Codice della Strada (DPR 495/1992), del DM 05.11.2001 (Norme funzionali e geometriche per la costruzione delle strade), del DM 19.04.2006 (Norme funzionali e geometriche per la costruzione delle intersezioni stradali); 3. Tale progetto di nuova realizzazione dovrà essere approvato - previa presentazione di richiesta di concessione corredata da idonea documentazione ai sensi degli art. 26 e 27 del D. Lgs. 285/1992 - all'Ufficio Servizi Finanziari della Provincia di Brindisi.

	Distanza degli aerogeneratori dalle strade: ai sensi del D.M. 10.09.2010, all. 4, punto 7, la distanza degli aerogeneratori dalle strade deve essere superiore all'altezza massima dell'elica comprensiva del rotore, con un minimo di 150 m e comunque non inferiore alla gittata massima degli elementi rotanti in caso di rottura accidentale, opportunamente calcolata in fase di progetto.
ATTRAVERSAMENTI LONGITUDINALI	
*	I lavori di attraversamento longitudinale vengano effettuati rispettando le prescrizioni contenute nell'art. 66, c. 7 del D.P.R. 16-12-1992, n. 495, e in particolare le occupazioni longitudinali in sotterraneo vengano effettuate ove possibile "al di fuori della carreggiata, possibilmente alla massima distanza dal margine della stessa". L'attraversamento longitudinale dovrà essere intervallato da appositi pozzetti da realizzare esclusivamente esternamente alla carreggiata stradale, la cui distanza dovrà consentire eventuali interventi di manutenzione per la riparazione dei guasti senza intaccare la sede stradale mediante sfilaggio dei cavi e reinfilaggio tramite gli stessi pozzetti. In ogni caso i giunti dovranno essere realizzati in pozzetto
*	**Posizionamento dell'infrastruttura:** La mancanza di spazio deve essere giustificata con apposti elaborati, come da punto seguente: "Elaborati a corredo dell'istanza"
*	L'infrastruttura va posata in: a. *Fascia di pertinenza esternamente alla banchina* (D.M. 1.10.2013, art. 5, c. 2)
	b. *In banchina*, nel caso di comprovata mancanza di spazio o non idoneità fisica della fascia di pertinenza esterna alla banchina (art. 5, c.2), in particolare: i. Nel caso di banchina pavimentata, lo scavo con mini trincea può avvenire all'esterno della carreggiata stradale, nella parte più esterna della banchina – concordando con l'Ente gestore della strada posizione e modalità (art. 5, c. 4) ii. Nel caso di banchina non pavimentata, lo scavo con mini trincea deve essere posto a un minimo di 25 cm dal limite esterno della zona bitumata (art. 5, c. 4)

	c. *All'interno della piattaforma*, nel caso di comprovata mancanza di spazio o non idoneità fisica della banchina (art. 5, c.2) è consentito il posizionamento all'interno della stessa e in particolare:
*	Nel caso di impossibilità tecnica di utilizzo della banchina, è consentito lo scavo con mini trincea in carreggiata a condizione che tale metodologia sia stata valutata – in fase di autorizzazione del progetto da parte dell'Ente gestore della strada - di minore impatto rispetto alla tecnica tradizionale, sia rispetto alla circolazione, che alle condizioni della sovrastruttura, che per la tutela dell'infrastruttura digitale stessa.
*	I manufatti di servizio (chiusini, camerette, pozzetti di ispezione ecc.) non devono alterare la sagoma della strada o le sue pertinenze (art- 5, c. 5); possono occupare la banchina pavimentata solo se particolari condizioni tecnologiche (p.e. presenza di sottoservizi) o di sito non permettono la realizzazione sotto le banchine non pavimentate
ATTRAVERSAMENTI TRASVERSALI	
*	I lavori di attraversamento **trasversale in sotterraneo** vengano effettuati rispettando le prescrizioni contenute nell'art. 66, c.1 del D.P.R. 16-12-1992, n. 495, e in particolare venga posizionato in appositi manufatti o in cunicoli e pozzetti e realizzato, ove possibile, con sistema a spinta (scavi a limitato impatto ambientale di cui al D.M. 1.10.2013, art.5, c. 5 e articoli 7 e 8: perforazione orizzontale) I lavori di attraversamento trasversale **con strutture sopraelevate** (D.P.R. 495/1992, art. 66, c. 4) devono presentare sostegni opportunamente distanziati dalla sede stradale, per consentire ampliamenti e comunque a distanza non inferiore all'altezza dei sostegni misurata dal piano di campagna. L'altezza delle **linee elettriche aeree sul piano viabile** nel punto più depresso deve rispettare quanto prescritto all'art. 66, c. 5 del D.P.R: 495/1992.
*	**Perforazioni** a. Perforazioni sub orizzontali con estradosso minimo di 100 cm (D.M. 1.10.2013, art. 7, c.1) b. Andamento ortogonale all'asse della strada (art. 7, c.5) c. Buche di ingresso e arrivo da concordare con l'Ente e con utilizzo di materiali atti a garantire le stesse prestazioni dei precedenti (art. 7, c. 3) d. (laddove venga interessata la piattaforma stradale) Ripristino di binder e usura previa scarifica e con superficie aumentata oltre il vano di scavo del 50-100%
*	**La profondità rispetto al piano della strada**, banchina e/o cunetta stradale dell'estradosso dei manufatti protettivi sia non inferiore a 1 m., giusto art. 66, c. 3 del DPR 495/92;
RIPRISTINI	
*	**L'intervento di ripristino** dovrà essere supportato da elaborati scritto-grafici a firma di tecnico abilitato dai quali si possa evincere chiaramente che l'intervento ha caratteristiche tecniche tali da: a. evitare la formazione di cedimenti differenziali; b. mantenere in efficienza il ripristino per almeno dieci anni, nelle condizioni ordinarie di traffico del tratto interessato.

*	Nel caso di scavo tradizionale, i ripristini devono seguire le seguenti prescrizioni: 1. Prevenire qualunque cedimento della sovrastruttura stradale 2. Il rinterro e ripristino deve esse fatto con "ricostituzione di tutti gli strati componenti la sovrastruttura stradale, con materiali aventi caratteristiche equivalenti a quelli presenti nei vari strati, in modo tale da ripristinare il comportamento elasto - plastico della sovrastruttura" (D.M. 1.10.2013, art. 9, c. 5), anche eventualmente ricorrendo a malta cementizia (preferibilmente del tipo "geomix" ad elevato spandimento, con caratteristiche tecniche controllate) con opportuno dosaggio, così come previsto dal successivo c. 7. 3. Il ripristino di binder e usura avviene con fresatura allargata di 1 metro su entrambi i lati dello scavo (art. 7, c. 8). Si precisa che tale larghezza è da intendersi come misura minima, in quanto il progettista dovrà valutare se le condizioni locali e lo stato della strada (presenza di ormaie, sconnessioni ecc.) richiedano un ripristino più ampio, dovendo comunque assicurare il regolare deflusso delle acque, la pendenza trasversale prevista, e che lo stesso ripristino non determini irregolarità della sezione stradale; 4. Posa di nastro monitore a profondità di 30 cm (art. 9, c. 6); 5. Ricoprimento minimo 100 cm dall'estradosso del cavidotto.
*	In particolare, i ripristini dovranno essere eseguiti seguendo le seguenti prescrizioni: a. rispettando gli spessori minimi di cm 3 per il tappetino d'usura e di cm 5 per il binder, secondo quanto riportato nell'allegato C del C.S.A.; b. la miscela bituminosa deve rispecchiare quanto riportato nelle tabelle A6, A7 e A8 dell'allegato C del C.S.A; c. la mano di attacco deve rispettare quanto prescritto nell'allegato E; d. la segnaletica orizzontale deve rispettare quanto prescritto nell'allegato F; e. Particolare cura dovrà essere osservata in corrispondenza dello stacco tra le zone oggetto di intervento e quelle non oggetto e senza creare alcun dislivello (scalino), né in senso longitudinale, né in senso trasversale.
SICUREZZA DEL CANTIERE STRADALE	
*	I lavori dovranno peraltro essere svolti in condizioni di sicurezza ex D. Lgs 81/2008 e s.m.i., con particolare riferimento alle seguenti norme: • D.M. 10 luglio 2002, *Disciplinare tecnico relativo agli schemi segnaletici, differenziati per categoria di strada, da adottare per il segnalamento temporaneo*; • D.M. 22 gennaio 2019, *Individuazione delle procedure di revisione, integrazione e apposizione della segnaletica stradale destinata alle attività lavorative che si svolgono in presenza di traffico veicolare* • D. Lgs. 30 aprile 1992, n. 285, *Nuovo Codice della Strada* • D.P.R. 16 dicembre 1992, n. 495, *Regolamento di esecuzione e attuazione del Nuovo Codice della strada*.

*	**L'eventuale presenza di sottoservizi** nei tratti interessati dagli scavi dovrà essere verificata prima dell'inizio dei lavori.
*	**Sicurezza da ordigni inesplosi.** Per scavi di qualsiasi tipo, ai sensi degli articoli 17, 28, c. 1 e 91, c. 2- bis del D. Lgs. 81 / 2008 e s.m.i., spetta al datore di lavoro e, ove

	nominato, al Coordinatore per la sicurezza in fase di progettazione, la valutazione del rischio da rinvenimento di ordigni inesplosi.
ESECUZIONE E CONDOTTA DEI LAVORI	
*	**La comunicazione di inizio lavori** dovrà riportare gli estremi del titolo abilitativo. **Il termine per dare ultimati i lavori** resta fissato in 60 giorni dalla data di inizio lavori, quale risulta dalla comunicazione di cui sopra, in mancanza della quale si ritiene come inizio lavori la data di
	rilascio dell'autorizzazione/concessione. **Informazioni relativa alla ditta esecutrice.** Dovranno essere comunicati all'indirizzo provincia@pec.provincia.brindisi.it gli estremi identificativi della ditta che effettuerà i lavori ed un numero telefonico di reperibilità per eventuali interventi urgenti nonché, ove prevista, copia del titolo abilitativo di parte edilizia e del relativo elaborato tecnico. **Sorveglianza dei lavori.** Il personale sorvegliante della Provincia è incaricato di verificare il corretto svolgimento degli interventi e delle operazioni di ripristino, riferendo poi i riscontri all'Ufficio Viabilità. **Proroghe.** I termini di inizio e fine lavori sono prorogabili una sola volta su richiesta motivata del concessionario. **Collaudo finale.** Al termine dei lavori dovrà essere trasmesso il certificato di collaudo o regolare esecuzione, corredato da opportuni elaborati tecnici "as built". Il Cantoniere responsabile della zona è tenuto a sorvegliare e verificare, per tutta la durata del cantiere, il rispetto dei tempi, delle prescrizioni e delle modalità d'esecuzione stabilite. Il presente parere viene rilasciato in quanto trattasi di opera di pubblica utilità.
ELABORATI A CORREDO DELL'ISTANZA La Provincia intende acquisire, per i progetti di occupazione permanente del demanio provinciale, elaborati scritto-grafici idonei a caratterizzare l'intervento nel rispetto delle prescrizioni contenute nel presente documento. Il proponente deve **produrre elaborati tecnici specifici, a firma di tecnico abilitato, in concomitanza delle seguenti fasi**:	
*	**a.** Stipula della Convenzione;
*	**b.** Soluzioni tecniche alternative alle prescrizioni contenute nel presente documento;
*	**c.** Collaudo finale (elaborati "as built").
*	Nel caso di soluzioni tecniche alternative, riconducibili a sopravvenuta impossibilità tecnica di rispettare le prescrizioni di cui al presente documento, esse dovranno essere adeguatamente motivate negli elaborati di cui al punto "b" del presente paragrafo.

- **Regione Puglia – Dipartimento Ambiente, Paesaggio e Qualità Urbana, Sezione Tutela e Valorizzazione del Paesaggio, parere tardivo, prot. n 380370 del 25/07/2024 -** *"Considerato lo stato attuale dei luoghi, si ritiene che gli interventi progettati, riconducibili ai siti dell'impianto agrovoltaico, alle cabine di trasformazione e smistamento e del tracciato del cavidotto, comportino pregiudizio alla conservazione dei valori paesaggistici dei luoghi e contrastino con le previsioni delle NTA del PPTR e con quanto previsto dalla Sezione C2 della Scheda d'Ambito della Campagna Brindisina, nei suoi Obiettivi di Qualità Paesaggistica e Territoriale e nella normativa d'uso in essa riportati. Il parere non si limita*

"alle aree formalmente sottoposte a vincoli, bensì riguarda, in generale, il valore-paesaggio, in quanto implica una complessiva ed approfondita analisi di tutti gli elementi incidenti sull'ambiente del progetto unitariamente considerato, per valutare in concreto il sacrificio imposto all'ambiente rispetto all'utilità socio-economica perseguita" (cfr Sentenza T.A.R. Campania Napoli, Sez. V, 08.10.2018, n. 5819). Per tutto quanto sopra descritto, si ritiene che gli interventi progettati non siano compatibili con gli obiettivi di qualità e le previsioni del PPTR".

- **Regione Puglia - Dipartimento Ambiente, Paesaggio e Qualità Urbana - Sezione Urbanistica - Servizio Osservatorio Abusivismo e Usi Civici, prot. n. 418957 del 28/08/2024** - **"***si invita a fare riferimento a quanto già più volte rappresentato, da ultimo con nota prot. n. A00 079/10152 del 25.08.2021. Eventuali ulteriori note, provvedimenti, ecc. trasmesse e/o assegnate allo scrivente Servizio afferenti al procedimento in oggetto, prive della richiesta di attestazione di vincolo demaniale di uso civico di cui all'art. 5 comma 2 della L.R. n. 7/98, dovranno intendersi riscontrate nei termini di cui alla suddetta nota prot. n. A00 079/10152 del 25.08.2021".* Precedentemente, con nota del 23/05/2024 indirizzata direttamente alla società: *"Si fa riferimento alla Sua richiesta di attestazione in oggetto, in qualità di Legale rappresentante della società Luminora Lopez S.r.l., acquisita al prot. n. 109229 del 29.02.2024, relativa alle p.lle catastali come di seguito riportate: Mesagne (BR) fg. 8 p.lla 15, fg. 4 p.lle 6-22-24; Brindisi (BR) fg. 40 p.lle 44,401,404,406,408,410,412, fg. 97 p.lle 33,169,170, fg. 121 p.lle 4,125,126,127,128,129,fg. 122 p.lle 43,44,67,45,46,47,70,107,71,66,68,69,105,106,108,109, fg. 124 p.lle 118,119,115,120, fg. 107 596. A seguito dell'attività istruttoria e di consultazione effettuata dagli addetti al Servizio sugli atti di verifica e sistemazione demaniale del Comune di Mesagne (BR) e del Comune di Brindisi di cui alla Legge n. 1766/1927, R.D. n. 332/1928 e L.R. n. 7/98 e ss.mm.ii., si attesta che non risultano gravati da Uso Civico i terreni sopra riportati in elenco".*
- **Regione Puglia, Dipartimento Bilancio, Affari Generali e Infrastrutture, Sezione Demanio e Patrimonio - Servizio Amministrazione del Patrimonio, prot. n. 239147 del 22/05/2024** - *"Ricorre il caso di cui alla nota prot. AOO_108/3175 del 17/02/2021, che si allega per pronta lettura […] In riferimento all'oggetto si segnala che pervengono alla sezione demanio e patrimonio ed a questo servizio, da parte di codeste amministrazioni competenti, numerose istanze i cui progetti non interessano immobili di proprietà regionale, alla cui tutela domenicale e gestione questo ufficio è preposto. Al fine di agevolare i proponenti nell'individuazione dei beni di proprietà regionale, si comunica che all'indirizzo http://www.sit.puglia/ è possibile consultare il catalogo Patrimoniale Regionale. Si comunica, dunque, di escludere la scrivente sezione dal coinvolgimento nei procedimenti in oggetto, in quanto anche nel caso in cui il progetto interferisca con proprietà regionali, questa sezione non è tenuta a rilasciare in tal procedimento alcun parere. Mentre il rilascio di eventuale concessione per l'uso dei beni ovvero il consenso per l'instaurazione di un diritto di attraversamento segue le modalità disciplinate dalla legge regionale n. 27/1995 e dal R.R. n. 23/2011 "regolamento per l'uso dei beni immobili regionali". Solo in caso di interessamento di beni di proprietà regionale, il proponente potrà produrre specifica istanza, contenente l'esatta individuazione catastale del bene regionale, che dovrà essere inoltrata al seguente indirizzo pec: serviziodemaniopatrimonio.bari@pec.rupar.puglia.it"*
- **Regione Puglia, Dipartimento Bilancio, Affari Generali e Infrastrutture, Sezione Demanio e Patrimonio - Servizio Amministrazione Beni del Demanio Armentizio, ONC e Riforma Fondiaria, prot. n. 247279 del 23/05/2024 "***Nei comuni di Brindisi e Mesagne non sono presenti aree del Demanio Armentizio. Si comunica, quindi, che per la realizzazione dello stesso il Servizio scrivente non è competente al rilascio di alcuna autorizzazione o nulla osta"*
- **Regione Puglia, Dipartimento Bilancio, Affari Generali e Infrastrutture, Sezione Demanio e Patrimonio - Servizio Amministrazione Beni del Demanio Armentizio, ONC e Riforma Fondiaria, Struttura Provinciale di Taranto**, **prot. n. 377275 del 24/07/2024** - **"***dalla consultazione degli elaborati messi a disposizione sulla piattaforma informatica dall' Amministrazione competente, non si evidenziano interferenze con beni della Riforma Fondiaria, atteso che la superficie su cui si intende realizzare l'impianto agrovoltaico non rientra nella proprietà di questo ente"*
- **Regione Puglia, Dipartimento Bilancio, Affari Generali e Infrastrutture, Sezione Opere Pubbliche e**

Infrastrutture - Servizio Autorità Idraulica, prot. n. 241315 del 21/05/2024 - "*Le opere in progetto descritte interferiscono con alcune aste del reticolo idrografico della Carta idrogeomorfologica della Regione Puglia (approvata con Delibera del Comitato Istituzionale dell'Autorità di Bacino n. 48 del 30/11/2009 e recepita con D.G.R. della Puglia n. 176 del 16/02/2015). I predetti reticoli attraversati risultano in gestione al Consorzio di Bonifica centro sud Puglia (Arneo) territorialmente competente (https://www.regione.puglia.it/web/agricoltura/irrigazione-e-bonifica). Pertanto, alla luce di quanto innanzi, le competenze in materia di autorizzazioni/nulla osta e/o eventuali concessioni per occupazione di aree del demanio idrico restano di competenza del ridetto Consorzio che si suggerisce di coinvolgere nel procedimento di che trattasi anche per tali competenze"*

- **Regione Puglia, Dipartimento Bilancio, Affari Generali e Infrastrutture, Sezione Opere Pubbliche e Infrastrutture - Servizio Gestione Opere Pubbliche, prot. n. 177522 del 15/04/2024 - "***Si riscontra la vostra nota richiamando la circolare prot. AOO_064-20742 del 16.11.2023, in particolare il Paragrafo n.2 "Indirizzi tecnici per la predisposizione della documentazione espropriativa e iter procedurale".*
- **RFI - Rete Ferroviaria Italiana S.p.A., prot.n. 3005 del 06/06/2024 -** *"Questa Sede comunica il proprio parere di massima favorevole. Tale parere non autorizza l'immediata esecuzione delle opere. Come noto, l'autorizzazione RFI per le opere nella fascia di rispetto ferroviaria ai sensi del DPR 753/80, potrà essere emessa da questa Sede solo a seguito del completamento di un'apposita istruttoria in cui viene accertata l'esistenza di tutte le garanzie previste e disciplinate dalle Leggi e dai Regolamenti sull'argomento, compresa la fattibilità tecnica, che potrà essere avviata successivamente alla conclusione, con esito positivo, del presente procedimento autorizzativo".*
- **SNAM Rete Gas S.p.A., prot. n. 231 dell'11/06/2024 - "***Vi concediamo **Nulla Osta**, per quanto di nostra competenza, alla realizzazione delle opere in oggetto a condizione che, vengano realizzate come da progetto allegato alla Vs. predetta nota (PEC ricevuta in data 06/06/2024 corredata di elaborato grafico e di relazione tecnica riguardante l'Opera e l'interferenza in oggetto) e che siano rispettate le seguenti inderogabili condizioni: **ATR1** PUNTO INTERFERENTE (INTERSEZIONE): MET. 6250350 "PALAGIANO - BRINDISI SUD" DN 1050 MET. 6250021 "PALAGIANO – BRINDISI" DN 450 COORD: 40°36'15.36"N; 17°49'3.46"E **ATR2** PUNTO INTERFERENTE (INTERSEZIONE): MET. 6250350 "PALAGIANO - BRINDISI SUD" DN 1050 MET. 6250021 "PALAGIANO – BRINDISI" DN 450 COORD: 40°36'13.76"N; 17°49'57.18"E **ATR4** PUNTO INTERFERENTE (PARALLELISMO): MET. 4181104 ALL. ENEA (EX PASTIS CNRSM) - BRINDISI COORD: 40°35'30.14"N; 17°51'7.08"E **ATR4** PUNTO INTERFERENTE (INTERSEZIONE): MET. 4181104 ALL. ENEA (EX PASTIS CNRSM) - BRINDISI COORD: 40°35'41.91"N; 17°51'27.18"E **ATR5** PUNTO INTERFERENTE (INTERSEZIONE): MET. 6250021 "PALAGIANO – BRINDISI" DN 450 COORD: 40°35'52.08"N; 17°52'18.25"E **ATR6** PUNTO INTERFERENTE (INTERSEZIONE): MET. 6250350 "PALAGIANO - BRINDISI SUD" DN 1050 COORD: 40°35'53.68"N; 17°52'21.11"E **a)** L'inizio dei Vostri lavori nei tratti interferenti con le nostre condotte 6250350 "PALAGIANO - BRINDISI SUD" (20 m a monte e 20 m a valle della Ns condotta), 6250021 "PALAGIANO - BRINDISI" (18,5 m a monte e 18,5 m a valle della Ns condotta), 4181104 "ALL. ENEA (EX PASTIS CNRSM) - BRINDISI" (13,5 m a monte e 13,5 m a valle della Ns condotta), dovrà essere preventivamente concordato con il nostro ufficio (tel. 080- 5057390), che provvederà alla stesura del verbale di riunione riguardante i rischi specifici, al picchettamento della condotta e alla stesura del relativo verbale e fornirà, anche durante la fase esecutiva degli stessi, la necessaria assistenza con proprio personale; **b)** Le opere in progetto potranno essere realizzate in attraversamento ai metanodotti 6250350 "PALAGIANO - BRINDISI SUD", 6250021 "PALAGIANO – BRINDISI", MET. 4181104 ALL. ENEA (EX PASTIS CNRSM) – BRINDISI purché, nel punto di interferenza, sia assicurato il rispetto della normativa vigente (D.M.17.04.08 art.2.7) una distanza minima di sicurezza, misurata in senso verticale tra le superfici affacciate più vicine delle condotte, non inferiore a metri 1,50 distanza misurata in senso verticale fra le due superfici affacciate più vicine; **c)** Eventuali pozzetti d'ispezione, piantane o paline a servizio delle vostre infrastrutture dovranno essere posati fuori dalla fascia asservita dei Metanodotti "PALAGIANO - BRINDISI SUD" (20 m a monte e 20 m a valle), 6250021 "PALAGIANO - BRINDISI" (18,5 m a monte e 18,5 m a valle), 4181104 "ALL. ENEA (EX PASTIS CNRSM) - BRINDISI" (13,5 m a monte e 13,5 m a valle) **d)** La profondità massima di scavo*

del Vs attraversamento ATR1 non potrà essere inferiore a metri 5,50 avendo così una distanza tra le superfici affacciate di 1,50m. ***e)*** *La profondità massima di scavo del Vs attraversamento ATR2 non potrà essere inferiore a metri 4 avendo così una distanza tra le superfici affacciate di 1,50m.* ***f)*** *Per il punto interferente ATR3 (parallelismo) non potrà essere installato alcun tipo di fabbricato, recinzione o qualsiasi altro accessorio in quanto la relativa fascia di servitù del metanodotto "ALL. ENEA (EX PASTIS CNRSM) - BRINDISI" (13,5 m a monte e 13,5 m a valle della Ns condotta) dovrà rimanere a terreno agrario così come da progetto allegato alla Vs. predetta nota.* ***g)*** *La profondità massima di scavo del Vs attraversamento ATR4 non potrà essere inferiore a metri 4 avendo così una distanza tra le superfici affacciate di 1,50m.* ***h)*** *La profondità massima di scavo del Vs attraversamento ATR5 non potrà essere superiore a metri 1,5 avendo così una distanza tra le superfici affacciate di 1,50m.* ***i)*** *La profondità massima di scavo del Vs attraversamento ATR6 non potrà essere superiore a metri 1,5 avendo così una distanza tra le superfici affacciate di 3,40m.* ***j)*** *Prima di effettuare gli attraversamenti ATR1, ATR2, ATR4 ai metanodotti "PALAGIANO - BRINDISI SUD" (20 m a monte e 20 m a valle), 6250021 "PALAGIANO - BRINDISI" (18,5 m a monte e 18,5 m a valle), 4181104 "ALL. ENEA (EX PASTIS CNRSM) - BRINDISI" (13,5 m a monte e 13,5 m a valle), come previsto da Vs. allegati progettuali, dovrete procedere con la messa a vista del Ns. Metanodotto.* ***k)*** *qualora in corso di esecuzione dei Vs. lavori non sia rispettata la condizione di cui al punto (a), gli stessi dovranno essere interrotti e Snam Rete Gas dovrà provvedere con proprie imprese idoneamente qualificate - ma a vostre spese - ad eseguire gli interventi necessari per l'adeguamento dei propri impianti. In tal caso sarà cura della stessa Snam Rete Gas, a fronte di Vs. specifica richiesta, formalizzare il preventivo dei costi di addebito e dei tempi necessari alla risoluzione dell'interferenza;* ***l)*** *l'esecuzione delle Vs. opere e/o le eventuali attività di scavo in prossimità della nostra condotta potranno essere effettuate, mediante l'utilizzo di mezzi meccanici di dimensione e potenza ridotta con peso complessivo a pieno carico non superiore a 15 t dotati di benna liscia fino ad una distanza di metri 1 dal metanodotto, la restante parte dello scavo dovrà essere effettuata a mano, il tutto alla presenza del ns. personale. Resta inteso che dovranno essere rispettate tutte le modalità operative eventualmente richieste dal ns. personale presente sul posto, atte a garantire la sicurezza del metanodotto;* ***m)*** *prima dell'inizio di qualsiasi attività cantieristica e/o operativa dovrete trasmettere, tra l'altro, alla scrivente unità operativa Snam Rete Gas il cronoprogramma dei propri lavori;* ***n)*** *obbligo di trasferire le informazioni di cui ai punti (d - e) a tutto il proprio personale ivi compreso quello di eventuali appaltatori o subappaltatori;* ***o)*** *dovrà essere garantita la possibilità di accesso in ogni tempo con il personale ed i mezzi necessari, alle opere ed agli impianti qualora la scrivente Società abbia la necessità di eseguire lavori di manutenzione ordinaria e/o straordinaria su tale tratto di metanodotto.* ***p)*** *Qualora ricorra la necessità di intervenire su tale tratto di metanodotto, anche in futuro, gli eventuali danni causati ai manufatti realizzati o, comunque, a qualsiasi opera o materiale che costituisca ostacolo per il personale e i mezzi non potranno, in nessun caso, costituire motivo di richiesta di risarcimento da parte Vostra così come per le opere necessarie a protezione del Vs sottoservizio.* ***q)*** *Vi rammentiamo che qualsiasi Vs attività di scavo nei pressi delle servitù "PALAGIANO - BRINDISI SUD" (20 m a monte e 20 m a valle), 6250021 "PALAGIANO - BRINDISI" (18,5 m a monte e 18,5 m a valle), 4181104 "ALL. ENEA (EX PASTIS CNRSM) - BRINDISI" (13,5 m a monte e 13,5 m a valle), potranno essere realizzati solo ed unicamente dietro supervisione fissa e continuativa del personale Snam Rete Gas. A tal proposito vi chiediamo di prendere formali e preventivi contatti con i referenti riportati nella presente. Resta, altresì, inteso che le fasce asservite ai nostri metanodotti, "PALAGIANO - BRINDISI SUD" (20 m a monte e 20 m a valle), 6250021 "PALAGIANO - BRINDISI" (18,5 m a monte e 18,5 m a valle), 4181104 "ALL. ENEA (EX PASTIS CNRSM) - BRINDISI" (13,5 m a monte e 13,5 m a valle) dovrà essere lasciata allo stato "quo ante" e non potrà essere alterata la quota di posa della condotta. Resta infine inteso che, qualora dovesse essere disattesa anche solo una delle condizioni sopra esposte o la realizzazione delle Vostre opere avvenga in difformità al D.M. 17.04.2008, nonché al progetto allegato alla Vs. nota sopracitata, il presente Nulla Osta dovrà intendersi nullo e immediatamente revocato, con l'obbligo - da parte Vostra - di ripristinare i terreni allo stato "quo ante" ed in linea con i patti e le condizioni contrattuali previste dall'atto di servitù in essere".*

- **Società Ferrovie del Sud Est, prot. n. 814, del 23/07/2024 -** *"Dall'esame degli elaborati progettuali trasmessi, non si è potuta riscontrare alcuna interferenza con la linea ferroviaria gestita da questo Gestore Infrastruttura"*.
- **TERNA S.p.a. prot. n. 52127 del 16/05/2024 - "-** *in data 08.05.2020 la Società Powertis S.r.l. ha fatto richiesta di connessione alla Rete di Trasmissione Nazionale (RTN) per un impianto di generazione da fonte rinnovabile (fotovoltaico) per una potenza totale in immissione pari a 30 MW nel Comune di Brindisi (BR); - in data 19.08.2020 con lettera prot. TERNA/P20200051909 Terna ha comunicato la Soluzione Tecnica Minima Generale (STMG) che prevede il collegamento dell'impianto di generazione in antenna a 150 kV su un futuro ampliamento della Stazione Elettrica di Trasformazione (SE) della RTN 380/150 kV di Brindisi; - in data 16.12.2020 la Società Powertis S.r.l. ha accettato la STMG suddetta; - in data 15/05/2021 con lettera prot. TERNA/P20210039545 Terna ha comunicato l'esito favorevole della voltura dell'iniziativa a favore della Società Luminora Lopez; - in data 07.03.2022 con lettera prot. TERNA/A20210019172 la Società Luminora Lopez S.r.l. ha trasmesso a Terna la documentazione progettuale relativa alle opere RTN la connessione; - in data 11.03.2022 TERNA con lettera prot. TERNA/P20220021672 Terna ha comunicato il parere di rispondenza del progetto delle opere RTN ai requisiti di cui al Codice di Rete".* A seguito della richiesta di un riesame per allineamento particellare, in data 05/09/2024 con lettera *prot. TERNA/P20240096096, Terna ha trasmesso alla Società preventivo di connessione* e in data 30/10/2024, con lettera *prot. TERNA/P20240118890, Terna ha comunicato alla Società il parere di rispondenza del progetto delle opere RTN ai requisiti di cui al Codice di Rete.* La documentazione inerente al suddetto riesame è stata trasmessa alla scrivente Sezione dalla Società proponente in data 07/11/2024 (prot. n. 547268).
- **Ministero dell'Ambiente e della Sicurezza Energetica- DIREZIONE GENERALE VALUTAZIONI AMBIENTALI DIVISIONE V – PROCEDURE DI VALUTAZIONE VIA E VAS, Prot. n. m_amte.MASE. REGISTRO UFFICIALE.USCITA. 0025453. 09-02-2024** - *"In merito al procedimento in oggetto, si comunica che in data 25 gennaio 2024 è stata emanata la Deliberazione del Consiglio dei Ministri, trasmessa con nota prot. DICA 2998 del 31 gennaio 2024. Il testo integrale del provvedimento, corredato dal parere della Commissione Tecnica PNRRPNIEC n. 64 del 06/10/2022, che ne costituisce parte integrante, è disponibile sul portale delle Valutazioni Ambientali VIA/VAS del Ministero dell'Ambiente e della Sicurezza Energetica ai seguenti indirizzi:* https://va.mite.gov.it/it-IT/Oggetti/Documentazione/8261/12141 *https://va.mite.gov.it/it-IT/Procedure/Provvedimenti5".* **Deliberazione del Consiglio dei Ministri** *"DELIBERA fermo restando quanto previsto dal disposto di cui all'articolo 49 del decreto-legge 24 febbraio 2023, n. 13, convertito, con modificazioni, dalla legge 21 aprile 2023, n. 41, di esprimere giudizio positivo di compatibilità ambientale sul progetto per la realizzazione di un impianto agrovoltaico denominato "Cluster Lopez", delle opere ed infrastrutture connesse, sito nei comuni di Brindisi e Mesagne (BR) della Luminora Lopez S.r.l., a condizione che siano rispettate le prescrizioni impartite nel parere n. 64 del 6 ottobre 2022, della Commissione tecnica PNRR-PNIEC, la cui ottemperanza è verificata dai soggetti indicati per ciascuna prescrizione del parere medesimo secondo le disposizioni di cui all'articolo 28 del decreto legislativo 3 aprile 2006, n. 152. La presente deliberazione ha valenza pari a cinque anni, decorrenti dalla data di pubblicazione sul portale per le Valutazioni e le autorizzazioni ambientali del Ministero dell'ambiente e della sicurezza energetica.*
- **Ministero della Cultura - Soprintendenza Speciale per il Piano Nazionale di Ripresa e Resilienza, prot.n. 6519-P del 06/12/2022 -** *"A conclusione dell'istruttoria inerente alla procedura in oggetto, viste e condivise le valutazioni della Soprintendenza ABAP competente, il contributo istruttorio del Servizio II - Scavi e tutela del patrimonio archeologico della Direzione generale ABAP, esaminata tutta la documentazione prodotta dalla Società Luminora Lopez S.r.l., le osservazioni dei soggetti interessati pubblicate sul sito del MASE, questa Soprintendenza Speciale per il Piano Nazionale di Ripresa e Resilienza, esprime PARERE NEGATIVO alla richiesta di pronuncia di compatibilità ambientale presentata dalla Società dalla Società Luminora Lopez S.r.l. per il "Progetto di un impianto agrovoltaico denominato "Cluster Lopez" e delle relative opere di connessione, della potenza nominale di 30 MW sito nei comuni di Brindisi (BR) e Mesagne (BR)".*

CONSIDERATO CHE, con riferimento alla procedura di apposizione del vincolo preordinato all'esproprio e dichiarazione di pubblica utilità:

- la Regione Puglia – Servizio Gestione Opere Pubbliche, articolazione regionale competente per le espropriazioni, con nota prot. n. 339576 del 04/07/2024, comunicava di procedere secondo le indicazioni fornite con circolare prot. AOO_064-20742 del 16.11.2023, in particolare al Paragrafo n.2 "Indirizzi tecnici per la predisposizione della documentazione espropriativa e iter procedurale";
- la Sezione procedente, con nota prot. n. 387179 del 30/07/2024, trasmetteva la "*Comunicazione di avvio del procedimento di approvazione del progetto definitivo alle ditte proprietarie dei terreni interessati ai fini dell'apposizione del vincolo preordinato all'esproprio e alla dichiarazione di pubblica utilità*" ai sensi dell'art. 16 del D.P.R. n. 327/ 2001 e ss. mm. ii., dell'art. 10 L. R. 22/02/2005 n. 3 e ss. e dell'art. 7 e seguenti della Legge 7 agosto 1990 n. 241 e succ. mod. testi vigenti, ai Comuni di Brindisi e Mesagne, alla Regione Puglia - Settore Comunicazione Istituzionale nonché alla società Luminora Lopez S.r.l., con l'invito a voler provvedere alla pubblicazione, rispettivamente all'Albo Pretorio degli Enti e su due testate giornalistiche una a carattere locale e una nazionale;
- il Comune di Brindisi, con nota acquisita al prot. n. 458540 del 23/09/2024, trasmetteva la relata di avvenuta pubblicazione dell'avviso (dal 21/08/2024 al 20/09/2024, n. registro 4016);
- la Società istante con nota del 09/10/2024, acquisita in pari data al prot. n. 492521, comunicava l'avvenuta pubblicazione dell'avviso di avvio del procedimento su un quotidiano a carattere nazionale e uno a carattere regionale nonché la pubblicazione sugli Albi pretori dei Comuni interessati al progetto, trasmettendo copia delle pubblicazioni, senza che siano intervenute osservazioni.

CONSIDERATO INOLTRE CHE la Luminora Lopez S.r.l., con nota acquisita agli atti dell'ufficio al prot. n. 541119 del 05/11/2024 e al prot. n. 590470 del 28/11/2024, trasmetteva la documentazione necessaria al rilascio del titolo autorizzativo ed in particolare:

- n. 2 copie su supporto digitale del progetto definitivo adeguato alle prescrizioni formulate in Conferenza dei Servizi;
- evidenza dell'impegno a fornire compensazioni a favore delle amministrazioni comunali interessate dall'intervento, a norma della Legge 239/2004 e DM 10.09.2010, ed in particolare:
    1. bozza di convenzione con il Comune di Mesagne;
    2. conferma dell'impegno a stipulare un accordo con il Comune di Brindisi.

- asseverazione resa ai sensi del DPR n. 380/2001 ed ai sensi del DPR n. 445/2000 con la quale il progettista ha asseverato la conformità del progetto definitivo a tutte le risultanze del procedimento autorizzativo e a tutte le prescrizioni sollevate dagli Enti che hanno partecipato al procedimento stesso;
- dichiarazione sostitutiva, ai sensi del DPR n. 445/2000, per mezzo della quale il legale rappresentante della Società si è impegnato a rispettare tutte le prescrizioni di natura esecutiva formulate dai suddetti Enti;
- dichiarazione sostitutiva, ai sensi del DPR n. 380/2001 ed ai sensi del DPR n. 445/2000, con la quale il tecnico abilitato ha attestato che in nessuna area dell'impianto vi sia la presenza di ulivi dichiarati "monumentali" ai sensi della L.R. 14/2007;
- asseverazione resa ai sensi del DPR n. 380/2001 ed ai sensi del DPR n. 445/2000, per mezzo della quale il tecnico abilitato ha attestato la non ricadenza dell'impianto in aree agricole interessate da produzioni agricole presenti che danno origine ai prodotti con riconoscimento I.G.P.; I.G.T.; D.O.C. e D.O.P.;
- dichiarazione sostitutiva di notorietà relativa all'assenza delle cause ostative previste dall'art. 67 del D.Lgs. n. 159/2011 con l'indicazione dei familiari conviventi resa da tutti i soggetti previsti dall'art. 85 del D.Lgs. 159/2011 (Legale rappresentante, amministratori, soci, sindaci effettivi e supplenti);
- documentazione relativa alla composizione personale, ai soggetti che svolgono funzione di amministrazioni, direzione e controllo e al capitale sociale, con l'espresso impegno a comunicare

tempestivamente alla Regione o al Comune eventuali modifiche che dovessero intervenire successivamente;
- impegno a trasmettere il Piano di Utilizzo in conformità all'Allegato 5 del DPR 13 giugno 2017, n. 120 "*Regolamento recante la disciplina dell'utilizzazione delle terre e rocce da scavo*", pubblicato sulla G.U. n. 183 del 7 agosto 2017, che sarà presentato almeno 90 giorni prima dell'inizio lavori, anche solo per via telematica nonché il piano di gestione e smaltimento dei rifiuti prodotti in fase esecutiva;
- dichiarazione sostitutiva di atto di notorietà del professionista o dei professionisti sottoscrittori degli elaborati progettuali, redatta nelle forme di cui al dpr 445/2000, attestante il pagamento da parte del committente dei correlati compensi calcolati in conformità alle tariffe professionali vigenti, in applicazione della legge n. 30 del 05.07.2019, che ha approvato le "*Norme in materia di tutela delle prestazioni professionali per attività espletate per conto dei committenti privati e di contrasto all'evasione fiscale*";

La Società, inoltre:

- ha ottemperato a quanto previsto dalla D.G.R. 19 dicembre 2022, n. 1901, relativo agli oneri per monitoraggio mediante versamento a favore della Regione Puglia, Dipartimento Sviluppo Economico - Sezione Transizione Energetica, e per l'accertamento della regolare esecuzione delle opere";
- ha depositato quietanza del versamento F24 di tipo ordinario Sezione Erario, Codice tributo 1552 per i diritti di registrazione dell'Atto Unilaterale d'obbligo;

Preso atto che:

- con nota prot. n. 501306 del 15/10/2024, questa Sezione ha comunicato, nella persona del Responsabile del Procedimento, di **poter concludere favorevolmente la fase dell'istruttoria tecnica ed amministrativa in ordine al rilascio dell'Autorizzazione Unica ai sensi del D.Lgs. n. 387/2003**, con tutte le prescrizioni sopra elencate che sono parte integrante e sostanziale, per la costruzione ed esercizio dell'impianto in oggetto, richiamata in particolare la legge regionale 7 novembre 2022, n. 28 "Norme in materia di incentivazione alla transizione energetica", per la quale si richiedeva evidenza dell'impegno a fornire compensazioni a favore delle amministrazioni comunali interessati dall'intervento;
- in data 14/11/2024 è stato sottoscritto, dal rappresentante legale della Luminora Lopez S.r.l. l'atto unilaterale d'obbligo ai sensi della deliberazione di giunta regionale 19 dicembre 2022, n. 1901;
- la Sezione Transizione Energetica - Servizio Energia e Fonti Alternative e Rinnovabili con nota prot. n. 567308 del 18/11/2024, trasmetteva all'Ufficiale Rogante della Sezione Contratti Appalti, l'Atto Unilaterale d'Obbligo, successivamente repertoriato con il numero 26320 del 27/11/2024;
- il progetto definitivo fa parte integrante del presente atto ed è vidimato in n. 1 copia su supporto digitale dalla Sezione Transizione Energetica;
- ai fini dell'applicazione della normativa antimafia di cui al D.Lgs. 159/2011 ed in particolare con riferimento agli artt. 67, comma 5, e 84, comma 2, la Sezione ha acquisito:

    - Documentazione antimafia ai sensi dell'art. 67 del D.Lgs. n. 159/11 prodotta dai soggetti indicati dall'art. n. 85 del medesimo decreto;
    - Copia di visura camerale storica della società di data non anteriore a 6 mesi;
    - Comunicazione di informativa antimafia prot. PR_MIUTG_Ingresso_0437035_20241113 fatto salvo che il presente provvedimento comprende la clausola di salvaguardia di cui all'art. 92 c. 3 del D.Lgs. 159/2011, per cui la determinazione è rilasciata sotto condizione di decadenza, in caso di sopravvenuta positività dell'informativa antimafia.

TUTTO QUANTO SOPRA PREMESSO E CONSIDERATO

Risultano soddisfatti i presupposti per il rilascio dell'Autorizzazione Unica ai sensi dell'art.12 del D Lgs 387/2003 e ss.mm.ii, con tutte le prescrizioni e condizioni richiamate in narrativa, per la costruzione e l'esercizio:

- di un impianto agrovoltaico, di potenza nominale di 30 MWe e potenza di picco pari a 34,63992 MWe, denominato "Cluster Lopez", sito nei Comuni di Brindisi (BR) e Mesagne (BR);
- di uno stallo, e relative sbarre, all'interno della stazione elettrica di trasformazione 30/150kV condivisa con altri produttori;
- di un cavidotto in MT dai campi fotovoltaici alla suddetta stazione di trasformazione;
- di una stazione di smistamento 150 kV;
- di un cavidotto interrato a 150kV per il collegamento della stazione elettrica di trasformazione 30/150kV alla stazione di smistamento a 150 kV;
- di un cavidotto interrato a 150kV per il collegamento della stazione di smistamento al futuro ampliamento della Stazione Elettrica (SE) di Trasformazione della RTN a 380/150 kV di Brindisi;
- delle opere ed infrastrutture strettamente connesse e funzionali alle precedenti.

L'adozione del provvedimento di Autorizzazione Unica è effettuato sotto riserva espressa di revoca ove, all'atto delle eventuali verifiche, venissero a mancare uno o più presupposti di cui ai punti precedenti o alle dichiarazioni rese in atti, allorquando non veritiere.
Il sottoscritto attesta che il procedimento istruttorio è stato condotto nel rispetto della vigente normativa regionale, nazionale e comunitaria e che il presente schema di determinazione è conforme alle risultanze istruttorie.
Il sottoscritto attesta altresì, che il presente documento è stato sottoposto a verifica per la tutela dei dati personali secondo la normativa vigente.

Il funzionario istruttore
Ing. Palmarita Oliva

VERIFICA AI SENSI del Reg. UE n. 679/2016 e del D.Lgs. 196/03,
come modificato dal D.Lgs. n. 101/2018 -
Garanzie alla riservatezza

"La pubblicazione dell'atto all'Albo, salve le garanzie previste dalla Legge n. 241/90 in tema di accesso ai documenti amministrativi, avviene nel rispetto della tutela della riservatezza dei cittadini secondo quanto disposto dal Regolamento UE n. 679/2016 in materia di protezione dei dati personali, nonché dal D.Lgs. n. 196/2003 come modificato dal D.Lgs. n. 101/2018, ed ai sensi dal vigente Regolamento Regionale n. 5/2006 per il trattamento dei dati sensibili e giudiziari, in quanto applicabile.
Ai fini della pubblicità legale, l'atto destinato alla pubblicazione è redatto in modo da evitare la diffusione di dati personali identificativi non necessari ovvero il riferimento alle particolari categorie di dati previste dagli articoli 9 e 10 del Regolamento citato; qualora tali dati fossero indispensabili per l'adozione dell'atto, essi sono trasferiti in documenti separati, esplicitamente richiamati".

Valutazione di impatto di genere (prima valutazione)
Ai sensi della D.G.R. n. 398 del 03/07/2023 la presente deliberazioneè stata sottoposta a Valutazione di impatto di genere. L'impatto di genere stimato risulta (segnare con una X): diretto indiretto X neutro non rilevato

ADEMPIMENTI CONTABILI AI SENSI DEL D. LGS. 118/2011 e ss.mm.ii.:

Il presente provvedimento non comporta alcun mutamento qualitativo e quantitativo di entrata o di spesa, a

carico del Bilancio Regionale in quanto trattasi di provvedimento amministrativo rilasciato *ex lege* su istanza di parte;

Il funzionario istruttore
Ing. Palmarita Oliva

Il dirigente ad
interim del Servizio
Energia e fonti
alternative e rinnovabili
Ing. Francesco Corvace

IL DIRIGENTE DELLA SEZIONE TRANSIZIONE ENERGETICA

VISTI E RICHIAMATI:

- gli artt. 4 e 16 del D.Lgs. 30 marzo 2001 n. 165 e ss.mm.ii.;
- gli artt. 4, 5 e 6 della L.R. 4 febbraio 1997 n. 7 e ss.mm.ii.;
- il D.Lgs. 30 giugno 2003 n. 196 e ss.mm.ii.;
- l'art. 32 della L. n. 18 giugno 2009 n. 69 e ss.mm.ii.;
- la Legge 7 agosto 1990 n. 241 e ss.mm.ii.;
- le Linee guida pubblicate sulla G.U. n. 1/2003;
- l'art. 12 del Decreto Legislativo 29 dicembre 2003 n. 387 e ss.mm.ii.;
- la Legge 14 novembre 1995 n. 481 e ss.mm.ii.;
- la Legge Regionale 21 ottobre 2008 n. 31;
- la Legge Regionale 24 settembre 2012 n. 25 e ss.mm.ii., *"Regolazione dell'uso dell'energia da fonti rinnovabili";*
- la D.G.R. n. 2084 del 28/09/2010 (Burp n. 159 del 19/10/2010): *buone pratiche per la produzione di paesaggio: Approvazione schema di Protocollo di Intesa tra la Regione Puglia, Enti Locali e Società proponenti impianti per la produzione di energia da fonte rinnovabile.*
- la D.G.R. 3029 del 30 dicembre 2010, approvazione della Disciplina del procedimento unico di autorizzazione alla realizzazione ed all'esercizio di impianti di produzione di energia elettrica;
- il R.R. n. 24 del 30/12/2010 così come modificato dalla delibera di G.R. n. 2512 del 27/11/2012 nel cui ambito d'applicazione rientra l'istanza in oggetto.
- La D.D. del Servizio Energia, Reti e Infrastrutture Materiali per lo Sviluppo 3 gennaio 2011, n. 1: "*Autorizzazione Unica ai sensi dell'art. 12 del D.Lgs. 387/2003 - DGR n. 3029 del 30.12.2010 - Approvazione delle "Istruzioni tecniche per la informatizzazione della documentazione a corredo dell'Autorizzazione Unica*" e delle "Linee Guida Procedura Telematica".
- il Regolamento UE n.679/2016 relativo alla "protezione delle persone fisiche con riguardo al trattamento dei dati personali, nonché alla libera circolazione di tali dati" e che abroga la direttiva 95/46/CE (Reg. generale sulla protezione dei dati);
- la D.G.R. 07.12.2020 n. 1974 con cui è stato approvato l'Atto di Alta Organizzazione della Presidenza e della Giunta Regionale del nuovo Modello organizzativo denominato "*modello ambidestro per l'innovazione della macchina amministrativa regionale – MAIA 2.0*";
- D.P.G.R. 22/01/2021 n. 22 *"Adozione Atto di Alta Organizzazione. Modello Organizzativo "MAIA 2.0"*;
- il D.P.G.R. 10/02/2021 n. 45 con cui sono state apportate integrazioni e modifiche al modello organizzativo "*MAIA 2.0*";
- la D.G.R. 22/07/2021 n. 1204 *"D.G.R. 1974/2020 'Approvazione Atto di Alta Organizzazione MAIA 2.0'. Ulteriori integrazioni e modifiche – D.G.R. n.1409/2019 'Approvazione del Programma Triennale di rotazione ordinaria del personale'. Aggiornamento Allegato B)"*;
- la D.G.R. 28/07/2021 n. 1289 *"Applicazione art. 8 comma 4 del Decreto del Presidente della Giunta Regionale 22 gennaio 2021, n. 22. Attuazione modello MAIA 2.0 – Funzioni delle Sezioni di Dipartimento";*

- la D.G.R. 30/09/2021 n. 1576 *"Conferimento incarichi di direzione delle Sezioni di Dipartimento ai sensi dell'art.2, comma 2, del decreto del Presidente della Giunta regionale 22 gennaio, n. 22*";
- la LR 11/2001 e ss.mm.ii applicabile *ratione temporis*, oggi sostituita da L.R. 26 del 7.11.2022, sui procedimenti autorizzativi ambientali nella Regione Puglia a norma del Codice dell'Ambiente;
- la L. n. 91/2022 sulla "Conversione in legge, con modificazioni, del decreto- legge 17 maggio 2022, n. 50, recante misure urgenti in materia di politiche energetiche nazionali, produttività delle imprese e attrazione degli investimenti, nonché in materia di politiche sociali e di crisi ucraina"
- la DGR del 19 dicembre 2022, n. 1901 "*Procedimento di Autorizzazione Unica ai sensi dell'art. 12 del Decreto legislativo n. 387 del 29 dicembre 2003 e ss.mm.i.. per gli impianti di produzione di energia da fonti rinnovabili - Oneri economici in capo ai proponenti e Atto Unilaterale d'Obbligo";*
- la LR 28/2022 e s.m.i "*norme in materia di transizione energetica*";
- la D.G.R. del 3/7/2023, n. 938 recante "D.G.R. n. 302/2022 Valutazione di impatto di genere. Sistema di gestione e di monitoraggio. Revisione degli allegati;
- la DGR 17 luglio 2023, n. 997 "Atto di indirizzo in tema di politiche per la promozione e lo sviluppo delle energie rinnovabili in Puglia".

VERIFICATO CHE:
sussistono le condizioni di cui all'art. 12 c. 3 del D.Lgs. 387/2003 poiché, in particolare:

- la Sezione regionale Autorizzazioni Ambientali della Regione Puglia con nota prot. n. 107346 del 29/02/2024 notificava la Deliberazione del Consiglio dei Ministri emanata nella seduta del 25/01/2024 (rif. nota MASE prot. n. 25453 del 09/02/2024) relativa all'esito favorevole del sub-procedimento di VIA scaturente dalla rimessione operata dal MASE, ai sensi dell'art. 5 co. 2 lett. c-bis) della Legge n. 400/1988, in seguito al parere tecnico istruttorio negativo emesso dal Ministero della Cultura con propria nota prot. n. 6519 -P del 06/12/2022. Precisamente il Consiglio dei Ministri deliberava "*di esprimere **giudizio positivo di compatibilità ambientale** sul progetto per la realizzazione di un impianto agrovoltaico denominato "Cluster Lopez*", delle opere ed infrastrutture connesse, sito nei comuni di Brindisi (BR) e Mesagne (BR), a condizione che siano rispettate le prescrizioni impartite nel parere n. 64 del 6 ottobre 2022, della Commissione tecnica PNRR-PNIEC, la cui ottemperanza è verificata dai soggetti indicati per ciascuna prescrizione del parere medesimo secondo le disposizioni di cui all'articolo 28 del decreto legislativo 3 aprile 2006, n. 152".
- nel caso delle valutazioni paesaggistiche in capo alla articolazione regionale competente, si rimanda ai contenuti riportati nel verbale della Conferenza di Servizi del 14/06/2024 durante la quale questa Sezione regionale procedente (Transizione Energetica), in mancanza di specifico parere da parte della articolazione regionale competente, atteso l'obbligo di conclusione del procedimento, visto anche l'art.7, comma 2 del Decreto-Legge 17 maggio 2022, n. 50, enucleava i passaggi atti a dimostrare la **compatibilità paesaggistica** del progetto agrivoltaico proposto, contenuti nel provvedimento di VIA favorevole. In particolare si fa riferimento all'ultimo capoverso di pag. 5 e al primo capoverso di pag. 6, in cui si legge che: "*la citata Commissione Tecnica PNRR-PNIEC ha rilevato che "l'area di progetto ricade interamente in zona agricola, così come il cavidotto, la cabina di stazionamento e la Stazione Utenza e che la scelta localizzativa è stata dettata dalla ricerca del sito che presentasse il minor impatto ambientale possibile […] I terreni, oggi incolti continuerebbero a non essere coltivati e gli uliveti infetti da Xylella darebbero luogo ad ulteriori campi abbandonati o sottoutilizzati. Inoltre, come emerge dal citato parere n 62 del 6 ottobre 2022, non sussistono interferenze con alcun vincolo definito dal Piano Paesaggistico Territoriale Regionale, né dall'Autorità di Bacino, né con aree non idonee FER" "lo stesso Ministero della cultura ha evidenziato che i "lotti di intervento del progetto non ricadono nella perimetrazione di alcun decreto di dichiarazione di notevole interesse pubblico ai sensi dell'art. 134 lett. a) e dell'art. 136 del D.Lgs. 42/2004, né in quella di aree di cui all'art. 134 lett. b) ed all'art. 142, né in quella di ulteriori immobili ed aree di cui all'art. 143 lett. c) ed all'art. 143*"
- la comunicazione, prot. n. 501306 del 15/10/2024, con la quale questa Sezione comunicava, nella

persona del Responsabile del Procedimento, di **poter concludere favorevolmente la fase dell'istruttoria tecnica ed amministrativa in ordine al rilascio dell'Autorizzazione Unica ai sensi del D.Lgs. n. 387/2003**, con tutte le prescrizioni in atti da ritenersi parte integrante e sostanziale, per la costruzione ed esercizio dell'impianto in oggetto, richiamata in particolare la legge regionale 7 novembre 2022, n. 28 "Norme in materia di incentivazione alla transizione energetica", per cui **possono essere previste misure di compensazione e di riequilibrio ambientale e territoriale a carico dei proponenti di nuovi impianti e infrastrutture energetiche oppure del potenziamento o della trasformazione di impianti e infrastrutture esistenti sul territorio pugliese**, e la Deliberazione della Giunta Regionale 28 settembre 2010, n. 2084 "*buone pratiche per la produzione di paesaggio: Approvazione schema di Protocollo di Intesa tra la Regione Puglia, Enti Locali e Società proponenti impianti per la produzione di energia da fonte rinnovabile*", pubblicata su BURP n. 159 del 19/10/2010, che richiede la sottoscrizione di un apposito Protocollo di Intesa tra Regione Puglia, Enti Locali e Società proponenti.

DATO ATTO CHE:

- con D.G.R. n. 1944 del 21/12/2023 è stato individuato l'ing. Francesco Corvace quale Dirigente della Sezione Transizione Energetica nella quale è incardinato il procedimento del rilascio dell'Autorizzazione Unica, per il quale riveste il ruolo di Responsabile del Procedimento ai sensi della L. 241/90 e ss.mm.ii.
- l'istruttoria tecnico-amministrativa è stata curata dalla Posizione Organizzativa arch. Brigitta Ieva fino alla data del 30 aprile 2024;
- in capo al Responsabile del presente atto e agli altri estensori e firmatari non sussistono cause di conflitto di interesse, anche potenziale, ai sensi dell'art.6- bis della Legge n.241/1990 e dell'art.1, comma 9, lettera e) della Legge 190/2012.

VISTO l'Atto Unilaterale d'Obbligo sottoscritto dalla **Luminora Lopez S.r.l.** in data 14/11/2024
FATTI SALVI gli obblighi in capo alla Società Proponente e, specificatamente:

- la **Luminora Lopez S.r.l.** ha provveduto a depositare sul portale telematico regionale Sistema Puglia nella Sezione "Progetti Definitivi" il progetto approvato in sede di Conferenza di Servizi nonché gli strati informativi dell'impianto di produzione di energia elettrica da fonte fotovoltaica e delle relative opere di connessione elettrica;
- ai sensi dell'art.9 del Decreto del Presidente della Repubblica 13 giugno 2017, n. 120, "Regolamento recante la disciplina semplificata della gestione delle terre e rocce da scavo", la **Luminora Lopez S.r.l.** deve presentare all'Autorità competente al rilascio dell'Autorizzazione Unica, **almeno 90 giorni prima dell'inizio dei lavori** per la realizzazione dell'opera, il Piano di Utilizzo in conformità all'Allegato 5 dello stesso decreto, nonché il piano di gestione dei rifiuti;
- provvedere alle misure di compensazione territoriale ed ambientale a norma del DM 10/09/2010, Allegato 2 e della L.R. n. 28/2022 come richiamato negli atti istruttori e in particolare con nota della società acquisita al prot. n. 416656 del 26/08/2024 con cui confermava la bozza di convenzione con il Comune di Mesagne trasmessa dalla Sezione scrivente con prot. n. 405808 del 09/08/2024, fatte salve eventuali revisioni e/o integrazioni che si rendessero necessarie in fase di redazione dell'atto definitivo, e relativamente alla bozza di convenzione con il Comune di Brindisi trasmessa dalla Sezione scrivente con prot. n. 386931 del 30/07/2024, che confermava l'impegno a stipulare un accordo con il Comune di Brindisi che recepisca le modifiche richieste via pec dalla società in data 02/08/2024 e sollecitate in data 21/08/2024.

Precisato che:

Il provvedimento di Autorizzazione Unica è adottato sotto riserva espressa di revoca ove, all'atto delle eventuali verifiche, venissero a mancare uno o più presupposti di cui ai punti precedenti o alle dichiarazioni rese in atti, allorquando non veritiere.

DETERMINA

Di prendere atto di quanto espresso in narrativa, che costituisce parte integrante e sostanziale del presente atto e che qui si intende integralmente riportato.

ART. 1)

Di prendere atto di quanto riportato nella nota prot. n. 501306 del 15/10/2024 con la quale la Sezione Transizione Energetica nella persona del Responsabile del Procedimento, attesi gli esiti istruttori curati dal funzionario istruttore E.Q. "Responsabile AU con VIA Ministeriale", ing. Palmarita Oliva, comunicava la conclusione della fase dell'istruttoria tecnica ed amministrativa in ordine al rilascio dell'Autorizzazione Unica ai sensi del D.Lgs. n. 387/2003, per la costruzione e l'esercizio dell'impianto in oggetto.

ART. 2)

Di provvedere al rilascio, alla **Luminora Lopez S.r.l.** (Cod. Fisc. e P. Iva 16074201001) con sede legale in Roma (RM) via Tevere n.41, dell'Autorizzazione Unica, di cui al comma 3 dell'art. 12 del D.Lgs. 387 del 29/12/2003 e s.m.i., della D.G.R. n. 35 del 23/01/2007, della D.G.R. 3029 del 28/12/2010, D.G.R. 1901/2022 e della L.R. n. 25 del 25/09/2012 e sm.i., per la costruzione ed esercizio:

- di un impianto agrovoltaico, di potenza nominale di 30 MWe e potenza di picco pari a 34,63992 MWe, denominato "Cluster Lopez", sito nei Comuni di Brindisi (BR) e Mesagne (BR);
- di uno stallo, e relative sbarre, all'interno della stazione elettrica di trasformazione 30/150kV, condivisa con altri produttori;
- di un cavidotto in MT dai campi fotovoltaici alla suddetta stazione di trasformazione;
- di una stazione di smistamento 150 kV;
- di un cavidotto interrato a 150kV per il collegamento della stazione elettrica di trasformazione 30/150kV alla stazione di smistamento a 150 kV;
- di un cavidotto interrato a 150kV per il collegamento della stazione di smistamento al futuro ampliamento della Stazione Elettrica (SE) di Trasformazione della RTN a 380/150 kV di Brindisi;
- delle opere ed infrastrutture strettamente connesse e funzionali alle precedenti.

ART. 3)

La presente autorizzazione unica, rilasciata a seguito di un procedimento unico svolto nel rispetto dei principi di semplificazione e con le modalità stabilite dalla legge 241/90, costituisce titolo a costruire ed esercire l'impianto in conformità al progetto approvato, ai sensi e per gli effetti di cui all'art. 12, comma 3, del D.Lgs. 29/12/2003 n. 387 e, ai sensi dell'art. 14 quater, comma 1 e seguenti della legge 241/90 e successive modifiche ed integrazioni, sostituisce, a tutti gli effetti, ogni autorizzazione, concessione, nulla osta o atto di assenso comunque denominato di competenza delle amministrazioni partecipanti, o comunque invitate a partecipare ma risultate assenti, alla predetta conferenza convocata nell'ambito del presente procedimento.
Tra le condizioni che vincolano l'efficacia del presente atto rientrano a pieno titolo le misure di compensazione ambientale e territoriale a favore dei Comuni territorialmente interessati, a norma dell'Allegato 2 del DM 10/09/2010, richiamate in atti del procedimento e nella narrativa del presente provvedimento, stabilite in Conferenza di Servizi decisoria e tali da consentire, qualora non già formalizzate e stipulate direttamente con le amministrazioni beneficiarie, la sottoscrizione del Protocollo di Intesa come da D.G.R. n. 2084 del 28/09/2010 (BURP n. 159 del 19/10/2010), alla cui stipula è delegato dalla Giunta regionale il Dirigente al Servizio Assetto del Territorio, oggi Sezione Tutela e Valorizzazione del Paesaggio della Regione Puglia.

ART. 4)

La **Luminora Lopez S.r.l.** nella fase di realizzazione dell'impianto di produzione di energia elettrica da fonte fotovoltaica di cui al presente provvedimento e nella fase di esercizio del medesimo impianto dovrà assicurare il puntuale rispetto delle prescrizioni formulate dagli Enti intervenuti alla conferenza di servizi, all'uopo interfacciandosi con i medesimi Enti nonché di quanto previsto dall'art. 1 comma 3 della L.R. 18 ottobre 2010 n. 13 che così recita "*Per gli interventi di manutenzione degli impianti eolici e fotovoltaici, esistenti e di*

nuova installazione, è vietato l'uso di erbicidi o veleni finalizzati alla distruzione di piante erbacee dei luoghi interessati".
La verifica di ottemperanza e il controllo alle succitate prescrizioni e alle altre contenute nel presente provvedimento competono, se non diversamente ed esplicitamente riferito in atti, alle stesse amministrazioni che le hanno disposte.

ART. 5)

La presente Autorizzazione Unica avrà:

- durata massima di anni venti, dalla data di entrata in esercizio, per le opere a carico della Società;
- durata illimitata, per l'esercizio delle opere a carico della Società gestore della Rete;
- laddove le opere elettriche siano realizzata dalla Società gestore di Rete, la durata dei relativi lavori decorrerà dal rilascio dell'atto di voltura a favore dello stesso.

Inoltre, con riguardo all'esercizio, si specifica che, viste anche le determinazioni del Dirigente della Sezione già Infrastrutture Energetiche e digitali n.49 del 24/10/2016 e n. 71 del 30/11/2016), il presente titolo può coprire su richiesta tutto il periodo di incentivazione dell'energia prodotta da parte del GSE, ove applicabile e attivata a norma di legge, fino a 20 anni a partire dall'entrata in esercizio commerciale dell'impianto, purché quest'ultima intervenga entro e non oltre 18 mesi dalla data di fine dei lavori.
In assenza di evidenza all'autorità competente regionale della data di entrata in esercizio commerciale ai fini dell'applicazione del periodo precedente, resta l'accezione generale di esercizio dell'impianto ai fini del campo di applicazione del presente titolo autorizzativo.
Pertanto il proponente è tenuto a comunicare a questo Servizio regionale, l'entrata in esercizio commerciale dell'impianto nei termini suddetti ai fini dell'automatica estensione della durata del titolo autorizzativo *ut supra*.

ART. 6)

Di dichiarare la pubblica utilità delle opere di realizzazione dell'impianto per la produzione di energia elettrica da fonte rinnovabile di tipo agro-voltaico, nonché delle opere connesse e delle infrastrutture indispensabili alla costruzione e all'esercizio dello stesso, e di apporre il vincolo preordinato all'esproprio laddove si renda necessario per le sole opere di connessione alla rete, ai sensi degli artt. 12, 16 e 17 del D.P.R. 327 del 08/06/2001 e del comma 1 dell'art. 12 del Decreto Legislativo 29 Dicembre 2003 n. 387, autorizzate con la presente determinazione.

ART. 7)

Di stabilire che ai sensi dell'art. 14-quater comma 4 della L. n. 241/90 e ss.mm.ii. "*i termini di efficacia di tutti i pareri, autorizzazioni, concessioni, nulla osta o atti di assenso comunque denominati acquisiti nell'ambito della conferenza di servizi decorrono dalla data della comunicazione della determinazione motivata di conclusione della conferenza*", effettuata dalla Sezione Transizione Energetica – Servizio Energia, Fonti Alternative e Rinnovabili con nota prot. n. 501306 del 15/10/2024.

ART. 8)

La Società, ai sensi del comma 2, dell'art. 4 della L.R. n. 31/2008, come modificato dal comma 19 dell'art. 5 della L.R. 25/2012 e s.m.i., entro centottanta giorni dalla presentazione della Comunicazione di Inizio Lavori, dovrà depositare presso la Regione Puglia - Dipartimento Sviluppo Economico:

a. dichiarazione congiunta del proponente e dell'appaltatore resa ai sensi di quanto disposto dagli articoli 46 e 47 del D.P.R. 445/2000 che attesti l'avvenuta sottoscrizione del contratto di appalto per la costruzione dell'impianto autorizzato che contiene la previsione di inizio e fine lavori nei termini di cui al comma 5 dell'art. 4 della L.R. 31/2008 come modificato dall'art. 5 comma 18 e 20 della L.R. 25/2012, ovvero dichiarazione del proponente che attesti la diretta esecuzione dei lavori ovvero contratto di aggiudicazione di appalto con indicazione del termine iniziale e finale dei lavori;

b. dichiarazione congiunta del proponente e del fornitore resa ai sensi di quanto disposto dagli articoli 46 e 47 del d.p.r. 445/2000 che attesti l'esistenza del contratto di fornitura relativo alle componenti tecnologiche essenziali dell'impianto;
c. fideiussione a prima richiesta rilasciata a garanzia della realizzazione dell'impianto, entro i termini stabiliti dalla presente determinazione, di importo non inferiore a euro 50,00 per ogni kW di potenza elettrica rilasciata a favore della Regione Puglia, come disposto con delibera di D.G.R. n. 3029/2010 e dalla D.G.R. n. 1901 del 19/12/2022 *"Procedimento di Autorizzazione Unica ai sensi dell'art. 12 del Decreto legislativo n. 387 del 29 dicembre 2003 e ss.mm.ii. per gli impianti di produzione di energia da fonti rinnovabili - Oneri economici in capo ai proponenti e Atto Unilaterale d'Obbligo"*;
d. fideiussione a prima richiesta rilasciata a garanzia della dismissione dell'impianto, entro i termini stabiliti dalla presente determinazione, di importo non inferiore a euro 100,00 per ogni kW di potenza elettrica rilasciata a favore del Comune, come disposto con delibera di D.G.R. n. 3029/2010 e aggiornabile secondo le modalità stabilite dal punto 2.2 della medesima delibera di G.R. ovvero dell'art. 4 della L.R. 31/2008 come modificato dalla L.R. 25/2012 ovvero art. 20 della L.R. 52/2019, nonché D.G.R. n. 1901 del 19/12/2022 *"Procedimento di Autorizzazione Unica ai sensi dell'art. 12 del Decreto legislativo n. 387 del 29 dicembre 2003 e ss.mm.ii. per gli impianti di produzione di energia da fonti rinnovabili - Oneri economici in capo ai proponenti e Atto Unilaterale d'Obbligo"*.

Il mancato deposito nel termine perentorio dei 180 giorni sopra indicato, della documentazione di cui alle lettere a), b), c) e d) determina **la decadenza di diritto dell'autorizzazione** e l'obbligo del soggetto autorizzato al ripristino dell'originario stato dei luoghi.
Le fideiussioni da presentare a favore della Regione e del Comune devono avere le caratteristiche di cui al paragrafo 13.1 lettera j delle Linee Guida Nazionali approvate con D.M. 10/09/2010 e contenere le seguenti clausole contrattuali:

- espressamente la rinuncia al beneficio della preventiva escussione del debitore principale, la rinuncia all'eccezione di cui all'art. 1957, comma 2 del Codice Civile, nonché l'operatività delle fidejussioni stesse entro 15 giorni a semplice richiesta scritta della Regione Puglia – ora Dipartimento Sviluppo Economico, Sezione Transizione Energetica, o del Comune, senza specifico obbligo di motivazione;
- la validità della garanzia sino allo svincolo da parte dell'Ente garantito e il suo svincolo solo su autorizzazione scritta del medesimo soggetto beneficiario;
- la rinuncia ad avvalersi del termine di cui al primo comma dell'art. 1957 del Codice Civile;
- la specificazione che il mancato pagamento del premio e dei supplementi di premio non potrà essere opposta in nessun caso all'Ente garantito.

ART. 9)

Il termine di inizio dei lavori, per effetto dell'art. 7-bis del D.L. n. 50/2022, convertito nella Legge n. 91/2022, è di mesi 36 (trentasei) dal rilascio della autorizzazione unica; quello per l'ultimazione dei lavori è di anni tre dall'inizio dei lavori conformemente all'art.15, c.2 del DPR 380/2001 e ss.mm.ii.; entrambi i suddetti termini sono prorogabili su istanza motivata presentata dall'interessato almeno quindici giorni prima della scadenza. Sono fatti salvi eventuali aggiornamenti, rinnovi o proroghe relative a provvedimenti settoriali recepiti nel provvedimento di Autorizzazione Unica. Le proroghe complessivamente accordate non possono eccedere i ventiquattro mesi. Il collaudo finale dei lavori, redatto da ingegnere abilitato iscritto all'ordine da almeno dieci anni, deve essere effettuato entro sei mesi dal completamento dell'impianto e deve attestare la regolare esecuzione delle opere previste e la loro conformità al progetto definitivo redatto ai sensi del D.P.R. 5.10.2010 n. 207. La fideiussione rilasciata a garanzia della realizzazione non può essere svincolata prima di trenta giorni dal deposito del certificato ad esso relativo.
I seguenti casi possono determinare la revoca dell'Autorizzazione Unica, il diritto della Regione ad escutere la fidejussione rilasciata a garanzia della realizzazione dell'impianto e il ripristino dello stato dei luoghi ex ante:
a) mancato rispetto del termine di inizio lavori;
b) mancato rispetto del termine di realizzazione dell'impianto, fatti salvi i casi di cui all'art. 5, comma 21 della

Legge Regionale n. 25 del 25/09/2012;

c) mancato rispetto di termini e prescrizioni sancite dall'atto unilaterale d'obbligo sottoscritto;

d) il mancato rispetto dell'esecuzione delle eventuali misure compensative, nei termini riferiti nella Conferenza di Servizi e nel quadro progettuale ove ivi indicate;

e) esito sfavorevole del collaudo statico dei lavori e delle opere a tal fine collaudabili.

ART. 10)

La presente Determinazione è rilasciata sotto espressa clausola risolutiva per cui, in caso di non positiva acquisizione della documentazione antimafia di cui all'art. 84, comma 3 del medesimo D.Lgs. 159/2011, o di perdita dei requisiti soggettivi ed oggettivi in capo al proponente accertati nel corso del procedimento, la Sezione Transizione Energetica provvederà all'immediata revoca del provvedimento di autorizzazione.

ART. 11)

La vigilanza sull'esecuzione dei lavori di realizzazione delle opere in oggetto compete al Comune, ai sensi dell'art. 27 (Vigilanza sull'attività urbanistico - edilizia - L. n. 47/1998, art. 4; D.Lgs. n. 267/2000, artt. 107 e 109) del D.P.R. 380/2001 per assicurarne la rispondenza alla normativa edilizia e urbanistica applicabile alle modalità esecutive fissate nei titoli abilitativi.

L'accertamento di irregolarità edilizie o urbanistiche comporta l'adozione, da parte del Comune, dei provvedimenti di cui ai capi I (Vigilanza sull'attività urbanistico - edilizia e responsabilità) e II (Sanzioni) del titolo IV della parte I (Attività Edilizia) del D.P.R. 380/2001, fatta salva l'applicazione, da parte delle autorità competenti, delle eventuali ulteriori sanzioni previste dalle leggi di settore.

Il Comune ha competenza per il controllo, il monitoraggio e la verifica della regolare e conforme esecuzione delle opere a quanto autorizzato con il presente provvedimento, anche ai sensi dell'art. 15 della L.R. 25/2012.

Per le medesime finalità la Società, contestualmente all'inizio lavori, deve, a pena di revoca dell'Autorizzazione Unica, previa diffida ad adempiere, depositare presso il Comune, il progetto definitivo, redatto ai sensi del D.P.R. 207/2010 e vidimato dalla Sezione Transizione Energetica.

La Regione Puglia Sezione Transizione Energetica si riserva ogni successivo ulteriore accertamento.

ART. 12)

La Società e gli eventuali affidatari delle opere da eseguire sono obbligati:

- a ripristinare i luoghi affinché risultino disponibili per le attività previste per essi all'atto della dismissione dell'impianto (ai sensi del comma 4 dell'art. 12 del D.Lgs. 387/2003, D.M. 10/09/2012 paragrafo 13.1 lettera j), ovvero ai sensi dell'art. 5 comma 13 della Legge Regionale n. 25/2012). Le modalità di rimessa in pristino dello stato dei luoghi sono subordinate, inoltre, anche al corretto recepimento delle prescrizioni dettate in merito dagli Enti il cui parere, rilasciato in Conferenza di Servizi, è parte integrante della presente determinazione di autorizzazione;
- a tenere sgombre da qualsiasi residuo le aree dell'impianto di produzione di energia rinnovabile da fonte solare non direttamente occupate dalle strutture e rese disponibili per le eventuali compatibili attività agricole; a ripristinare, a lavori ultimati, le strade e le aree di cantiere di supporto alla realizzazione dell'impianto per la produzione di energia elettrica da fonte solare fotovoltaica;
- a depositare presso la struttura tecnica periferica territorialmente competente, prima dell'inizio dei lavori, i calcoli statici delle opere in cemento armato;
- ad effettuare a propria cura e spese la comunicazione dell'avvenuto rilascio dell'Autorizzazione Unica su un quotidiano a diffusione locale e in uno a diffusione nazionale, entro il termine di inizio lavori. L'adempimento dovrà essere documentato dalla Società in sede di deposito della documentazione di cui all'art. 4, comma 2, della L.R. 31/2008 come modificato dall'art. 5, comma 18, della L.R. 25/2012;
- a rispettare in fase di realizzazione tutte le norme vigenti in materia di sicurezza, regolarità contributiva dei dipendenti e di attività urbanistico – edilizia (D.Lgs. n. 387/03, D.P.R. n. 380/2001, D.Lgs. n. 81/08, ecc.);
- a consentire accessi e verifiche, anche di natura amministrativa, al personale incaricato da parte della Regione Puglia e a fornire eventuali informazioni, anche ai fini statistici, per le verifiche degli impegni assunti in fase di realizzazione di cui al paragrafo 4 della D.G.R. n. 3029 del 28/12/2010;

- a nominare uno o più direttori dei lavori. La Direzione dei lavori sarà responsabile della conformità delle opere realizzate al progetto approvato, nonché la esecuzione delle stesse opere in conformità alle norme vigenti in materia. La nomina del direttore dei lavori e la relativa accettazione dovrà essere trasmessa da parte della Ditta a tutti gli Enti invitati alla Conferenza di Servizi, unitamente alla comunicazione di inizio dei lavori di cui all'Atto Unilaterale d'Obbligo;
- a fornire alla Regione e al Comune interessato, con cadenza annuale, le informazioni e le notizie di cui al paragrafo 2.3.6 della D.G.R. n. 35 del 06/02/2007.

La Società è obbligata, altresì, a comunicare tempestivamente le informazioni di cui all'art. 16, comma 2 della L.R. 25/2012 e quindi:

- eventuali successioni - a titolo oneroso o gratuito - nel titolo autorizzativo e comunque nell'esercizio dell'impianto, depositando documentazione relativa alla composizione personale, ai soggetti che svolgono funzioni di amministrazione, direzione e controllo e al capitale sociale del subentrante, con l'espresso impegno da parte dell'impresa subentrante a comunicare, tempestivamente, alla Regione o al Comune eventuali modifiche che dovessero intervenire successivamente;
- i contratti di appalto e di subappalto stipulati dal committente o dall'appaltatore con altre imprese ai fini dell'esecuzione dei lavori di realizzazione o ai fini dell'esercizio degli impianti autorizzati o comunque assentiti dalla Regione o dal Comune, producendo documentazione relativa alla composizione personale, agli organi di amministrazione, direzione e controllo a al capitale sociale delle imprese affidatarie, con l'espresso impegno - da parte degli appaltatori e subappaltatori - a comunicare tempestivamente alla Regione o al Comune eventuali modifiche che dovessero intervenire successivamente.

ART. 13)

Questa Sezione Transizione Energetica provvederà, ai fini della piena conoscenza, alla trasmissione della presente determinazione alla Società istante e ai Comuni interessati.

ART. 14)

Avverso il presente provvedimento è ammesso ricorso giurisdizionale al TAR o ricorso straordinario al Presidente della Repubblica, rispettivamente entro e non oltre sessanta e centoventi giorni dalla pubblicazione nella Sezione Trasparenza del sito istituzionale della Regione Puglia.

ART. 15)

Il presente provvedimento, redatto in un unico esemplare, composto da n. XX facciate:

- rientra nelle funzioni dirigenziali;
- è immediatamente esecutivo;
- sarà pubblicato:
  - all'Albo Telematico,
  - nella sezione "Amministrazione Trasparente", sottosezione "Provvedimenti" e "Provvedimenti dirigenti amministrativi" del sito ufficiale della regione Puglia: www.regione.puglia.it,
  - sul Bollettino Ufficiale della Regione Puglia;
- sarà trasmesso,
  - alla Segreteria della Giunta Regionale;alla Direzione amministrativa del Gabinetto del Presidente;
  - alla Segreteria Generale della Presidenza – Sezione Raccordo al Sistema Regionale – Servizio Contratti e Programmazione Acquisti, Ufficiale Rogante;
  - per gli adempimenti consequenziali, ivi compreso il controllo di ottemperanza delle prescrizioni qualora disposte:
    - alla Provincia di Brindisi;
    - al Dipartimento Ambiente, Paesaggio e Qualità Urbana della Regione Puglia- Sezione Autorizzazioni Ambientali;
    - al Dipartimento Ambiente, Paesaggio e Qualità Urbana della Regione Puglia- Sezione Tutela e Valorizzazione del Paesaggio;

- al Dipartimento Bilancio Affari Generali e Infrastrutture;
  - Sezione Opere Pubbliche e Infrastrutture;
  - Servizio Gestione Opere Pubbliche della Regione Puglia;
  - Sezione Risorse Idriche;
  - Servizio Amministrazione Beni del Demanio armentizio, O.N.C. e Riforma Fondiaria;
- al Ministero della Cultura, Soprintendenza Archeologia, Belle Arti e Paesaggio per le Provincie di Lecce, Brindisi e Taranto;
- al Ministero dell'Ambiente e della Sicurezza Energetica, all'attenzione del CTVIA e alla CT PNRR/PNIEC,
- alla Autorità di Bacino Distrettuale dell'Appennino Meridionale;
- alla ASL di Brindisi;
- ad ARPA Puglia, Dipartimento Provinciale di Brindisi Servizi Territoriali
- ad ANAS S.p.A.; a Ferrovie del Sud Est S.r.l.;
- a RFI S.p.A.;
- al Dipartimento Agricoltura della Regione Puglia, Sezione Coordinamento dei Servizi Territoriali, Servizio Territoriale Brindisi;
- al Consorzio Bonifica Centro Sud Puglia;
- al Comune di Brindisi;
- al Comune di Mesagne (BR);
- a Terna S.p.A.;
- a SNAM Rete Gas;
- ad Enel Spa;
- al GSE S.p.A.
- ad InnovaPuglia S.p.A.
- alla **Luminora Lopez S.r.l.** in qualità di destinatario diretto del provvedimento.

Il Dirigente della Sezione
Ing. Francesco Corvace

Il presente Provvedimento è direttamente esecutivo.

Firmato digitalmente da:

E.Q. Responsabile A.U. con V.I.A. Ministeriale
Palmarita Oliva

Il Dirigente della Sezione Transizione Energetica
Francesco Corvace

DETERMINAZIONE DEL DIRIGENTE SEZIONE TURISMO E INTERNAZIONALIZZAZIONE 11 dicembre 2024, n. 280
Legge regionale 11.06.2018, n. 25. Iscrizione dell'Associazione Turistica pro loco Soleto Aps all'Albo Regionale delle associazioni pro loco di Puglia

IL DIRIGENTE DELLA STRUTTURA PROPONENTE

Il Dirigente della Sezione Turismo e Internazionalizzazione

Visti

gli articoli 4 e 5 della L.R. n. 7/97;
la Deliberazione G.R. n. 3261 del 28/7/98;
gli artt. 4 e 16 del D. Lgs. 165/01;
l'art. 32 della legge 18 giugno 2009, n. 69, che prevede l'obbligo di sostituire la pubblicazione tradizionale all'Albo ufficiale con la pubblicazione di documenti digitali sui siti informatici;
l'art. 18 del Dlgs 196/03 "Codice in materia di protezione dei dati personali" in merito ai principi applicabili ai trattamenti effettuati dai soggetti pubblici;
la D.G.R. 22 del 22.01.2021, di adozione del modello organizzativo denominato "MAIA 2";
la D.G.R. n. 1576 del 30/09/2021 con cui è stato conferito l'incarico di Dirigente della Sezione Turismo e Internazionalizzazione;
la D.G.R. n. 1641 del 28/11/2024 con cui sono stati prorogati gli incarichi dei Dirigenti delle Sezioni al 15/2/2025;
la D.D. n. 9 del 04/03/2022 del Dipartimento Personale e Organizzazione con cui sono stati conferiti gli incarichi dei Dirigenti di Servizio;
la D.G.R. 15 settembre 2021, n. 1466 recante l'approvazione della Strategia regionale per la parità di genere, denominata "Agenda di Genere";
la D.G.R. del 3/7/2023, n. 938 recante "D.G.R. n. 302/2022 Valutazione di impatto di genere. Sistema di gestione e di monitoraggio. Revisione degli allegati.

in Bari, presso la sede della Sezione, sulla base dell'istruttoria espletata dal RUP riceve la seguente relazione.

Premesso che

il Consiglio Regionale, in data 11 giugno 2018, ha approvato la L.R. 25/2018 "Disciplina delle Associazioni Pro Loco", la quale prevede all'art. 7 che:
"1. Ai fini dell'iscrizione all'Albo regionale delle pro loco, l'associazione presenta alla competente struttura regionale e per conoscenza al comune di sede, esclusivamente in via telematica, secondo le modalità stabilite dalla medesima struttura regionale, entro sessanta giorni dalla data di costituzione, apposita domanda di iscrizione, sottoscritta dal legale rappresentante pro tempore. La domanda deve essere corredata dalla seguente documentazione: a) copia conforme all'originale dell'atto costitutivo e dello statuto; b) copia del certificato di attribuzione del codice fiscale; c) elenco soci; d) dichiarazione resa in forma di atto notorio dal rappresentante legale sulla vigente composizione degli organi previsti dallo statuto; e) relazione programmatica sulle attività e sui relativi progetti; f) nel caso di cui all'articolo 4, comma 1, lettera b), relazione atta a dimostrare che la località nella quale si richiede d'istituire l'associazione pro loco possiede attrattive paesaggistiche, ambientali, storiche, artistiche o enogastronomiche atte a consentirne la valorizzazione turistica e culturale.
2. La domanda deve indicare l'indirizzo di posta elettronica certificata al quale l'associazione intende ricevere le comunicazioni istituzionali.
3. La competente struttura regionale, entro novanta giorni dalla presentazione dell'istanza, previa opportuna istruttoria diretta a verificare la veridicità e coerenza dell'intera documentazione, inclusa l'effettiva disponibilità e localizzazione delle sedi sociali, avvalendosi a tali fini dei comuni territorialmente competenti, adotta, in forma di determinazione dirigenziale, il provvedimento di iscrizione dell'associazione nell'Albo regionale delle pro loco."

La stessa legge, ai fini dell'iscrizione all'Albo regionale, prevede, all'art. 4, che la pro loco:
"a) sia costituita con atto pubblico o scrittura privata autenticata o registrata e il relativo statuto si ispiri a principi democratici e preveda idonee finalità per la promozione turistico-culturale e per la valorizzazione delle tradizioni locali e del territorio; b) svolga la propria attività in un comune nel quale non operi altra associazione pro loco iscritta all'Albo regionale. La Regione, sentito il comune di riferimento, può disporre specifiche deroghe in caso di comuni in cui coesistano più località caratterizzate da una significativa autonomia e/o distinte sotto il profilo turistico-ambientale; c) risultino iscritti almeno venti soci con diritto di voto; d) disponga di adeguati locali sociali.",
e, all'art. 5, prevede che:
"lo statuto deve prevedere: a) la possibilità di iscrizione per tutti i cittadini residenti nel comune e per coloro che, non residenti, operano per il raggiungimento delle finalità di promozione turistica e territoriale del comune in cui ha sede la pro loco; b) la partecipazione attiva e democratica alla vita ed alla gestione dell'associazione da parte di tutte le componenti sociali e senza limiti di residenza; c) le norme sull'elezione e sul funzionamento del consiglio di amministrazione; d) che tutte le risorse finanziarie vengano utilizzate per il solo raggiungimento degli scopi sociali; e) la devoluzione, in caso di scioglimento dell'associazione pro loco, dei beni ad altra associazione avente gli stessi fini o, in difetto, al comune in cui l'associazione ha sede."

Considerato che

In data 18 ottobre 2024 è pervenuta alla scrivente Sezione istanza di iscrizione all'Albo regionale delle pro loco da parte dell'associazione turistica pro loco Soleto Aps, via Vittorio Bodini 23, Soleto, C.F. 93171090751, acquisita agli atti della Sezione al prot. n. 0510709/2024.

L'associazione turistica pro loco in allegato all'istanza ha prodotto la seguente documentazione: copia dell'Atto Costitutivo e dello Statuto; Certificato di Attribuzione del Codice Fiscale; Documentazione relativa alla vigente composizione degli organi dell'Associazione; elenco soci; relazione programmatica sulle attività e sui relativi progetti.

Con nota prot. n. 0534683 del 31/10/2024 è stata richiesta al Comune di Soleto e alla Polizia Locale informativa da produrre entro 30 giorni, ai sensi dell'art. 7, comma 3, della l.r. 11 giugno 2018, n. 25, per la verifica della veridicità dei dati dichiarati dall'associazione per quanto riguarda la sede sociale, precisando che l'eventuale mancato riscontro entro il termine fissato sarebbe stato considerato quale positiva verifica della veridicità dei dati dichiarati dall'associazione.
Entro il termine di 30 giorni sia il Comune di Soleto che la Polizia Locale non hanno fornito alcun riscontro.

Ritenuto che

la suindicata Associazione è risultata in possesso dei requisiti di legge per l'iscrizione all'Albo regionale delle pro loco di Puglia, all'esito dell'istruttoria condotta sulla relativa istanza e sull'allegata documentazione,
si propone al Dirigente di Sezione l'adozione del consequenziale provvedimento.

VERIFICA AI SENSI DEL DLgs 196/03 E DEL REGOLAMENTO UE 2016/679

Garanzie alla riservatezza

La pubblicazione all'Albo o sul sito istituzionale, salve le garanzie previste dalla legge 241/1990 in tema di accesso ai documenti amministrativi, avviene nel rispetto della tutela della riservatezza dei cittadini secondo quanto disposto dal Regolamento UE n. 679/2016 in materia di protezione dei dati personali, nonché dal D.Lgs. 196/2003 e ss.mm.ii., ed ai sensi del vigente Regolamento regionale 5/2006 per il trattamento dei dati sensibili e giudiziari, in quanto applicabile. Ai fini della pubblicità legale, il presente provvedimento è stato

redatto in modo da evitare la diffusione di dati personali identificativi non necessari ovvero il riferimento a dati sensibili; qualora tali dati fossero indispensabili per l'adozione dell'atto essi sono trasferiti in documenti separati, esplicitamente richiamati.

Valutazione di impatto di genere (prima valutazione)
Ai sensi della D.G.R. n. 398 del 03/07/2023 la presente determinazione è stata sottoposta a Valutazione di impatto di genere.
L'impatto di genere stimato risulta:
- diretto
- indiretto
X neutro
- non rilevato

ADEMPIMENTI CONTABILI AI SENSI DEL DLGS 118/2011 e ss.mm. ii.

La presente determinazione non comporta implicazioni di natura finanziaria sia di entrata che di spesa e dalla stessa non deriva alcun onere a carico del Bilancio regionale.

DETERMINA

Di prendere atto di quanto espresso in narrativa, che costituisce parte integrante e sostanziale del presente atto e che qui si intende integralmente riportato.

sulla base delle risultanze istruttorie come innanzi illustrate, nonché letta la proposta formulata dal RUP;
Vista la sottoscrizione posta in calce al presente atto;
Richiamato, in particolare, il disposto dell'art. 6 della legge regionale febbraio 1997, n. 7, in materia di modalità di esercizio della funzione dirigenziale;

di iscrivere nell'Albo regionale delle associazioni pro loco di Puglia l'associazione turistica pro loco Soleto Aps, via Vittorio Bodini 23, Soleto, C.F. 93171090751;
di fare salva l'adozione di provvedimenti di cancellazione nei confronti della predetta associazione al ricorrere dei presupposti di cui all'art. 10 della L.R. 25/2018 o quando sia accertato il venir meno di uno dei requisiti di iscrizione all'Albo regionale delle pro loco di Puglia previsti dalla medesima legge;
di dare atto che il presente provvedimento:
sarà notificato alla pro loco interessata ed al relativo Comune;
sarà pubblicato sul Bollettino Ufficiale della Regione Puglia;
sarà pubblicato all'Albo Telematico, nonché nella sezione "Amministrazione Trasparente", sottosezione "Provvedimenti" e "Provvedimenti dirigenti amministrativi" del sito ufficiale della regione Puglia: www.regione.puglia.it.
Il presente atto è stato sottoposto a valutazione di impatto di genere ai sensi della D.G.R. n. 398 del 03/07/2023.
L'impatto di genere stimato è: neutro.
Si compone di n. 4 pagine.

Il presente Provvedimento è direttamente esecutivo.

Basato sulla proposta n. 056/DIR/2024/00283 dei sottoscrittori della proposta:

P.O. Progetti di sviluppo interregionali / Reti tecnologiche / Comunicazione istituzionale online
Antonio Fabrizio Longo

Firmato digitalmente da:

Il Dirigente della Sezione Turismo e Internazionalizzazione
Salvatore Patrizio Giannone

DETERMINAZIONE DEL DIRIGENTE SEZIONE TURISMO E INTERNAZIONALIZZAZIONE 16 dicembre 2024, n. 284
Inclusione del Comune di Andria nell'elenco regionale dei comuni ad economia prevalentemente turistica e città d'arte di cui alla D.G.R. n. 1017/2015 e ss.mm. ii.

IL DIRIGENTE DELLA STRUTTURA PROPONENTE

IL DIRIGENTE DELLA SEZIONE

- gli articoli 4 e 5 della L.R. n. 7/97;
- la D.G.R. n. 3261 del 28/7/98;
- gli artt. 4 e 16 del D.Lgs. 165/01;
- la DGR n.1518 del 31/07/2015;
- il DPGR n.443 del 31/07/2015;
- la DGR n. 458 dell'08/04/2016
- il DPGR n.304 del 10/05/2016;
- il DPGR n. 316 del 17/05/2016;
- Vista la Deliberazione di G. R. n.1974 del 07 dicembre 2020 di approvazione del nuovo Modello Organizzativo denominato MAIA 2.0;
- Visto il DPGR 22 gennaio 2021, n.22 di adozione dell'atto di Alta Organizzazione. Modello Organizzativo MAIA 2.0 e ss.mm.ii.;
- la D.G.R. n. 1576 del 30/09/2021 con cui è stato prorogato e conferito l'incarico di Dirigente della Sezione Turismo;
- Vista la D.D. n.1 del 16/02/2022;
- Vista la D.D. n. 9 del 04/03/2022 del Dipartimento Personale e Organizzazione con cui sono stati conferiti gli incarichi dei Dirigenti di Servizio;
- l'art. 32 della legge 18 giugno 2009, n. 69, che prevede l'obbligo di sostituire la pubblicazione tradizionale all'Albo ufficiale con la pubblicazione di documenti digitali sui siti informatici;
- Visto l'art. 18 del D.Lgs 196/03 e ss.mm.ii."Codice in materia di protezione dei dati personali" in merito ai Principi applicabili ai trattamenti effettuati dai soggetti pubblici;
- Vista la D.G.R. 15 settembre 2021, n. 1466 recante l'approvazione della Strategia regionale per la parità di genere, denominata "Agenda di Genere";
- Vista la D.G.R. del 3/7/2023, n. 938 recante "D.G.R. n. 302/2022 Valutazione di impatto di genere. Sistema di gestione e di monitoraggio. Revisione degli allegati;
- Vista la Legge regionale n. 37 del 29/12/2023 "Disposizioni per la formazione del bilancio di previsione 2024 e bilancio pluriennale 2024–2026 della Regione Puglia (Legge di stabilità regionale 2024)";
- Vista la Legge regionale n. 38 del 29/12/2023 "Bilancio di previsione della Regione Puglia per l'esercizio finanziario 2024 e pluriennale 2024-2026";
- Vista la D.G.R. n. 18 del 22 gennaio 2024 "Bilancio di previsione per l'esercizio finanziario 2024 e pluriennale 2024-2026. Articolo 39, comma 10, del decreto legislativo 23 giugno 2011, n. 118. Documento tecnico di accompagnamento e Bilancio Finanziario Gestionale. Approvazione".

In Bari, presso la sede della Sezione, sulla base della istruttoria espletata dal funzionario E.Q., letta e confermata dal medesimo Dirigente la seguente relazione.

Premesso che

La Regione Puglia, con regolamento regionale 23 dicembre 2004, n.11, in attuazione della l.r. n. 1/2003, ha istituito l'elenco regionale dei Comuni ad economia prevalentemente turistica e delle Città d'arte tenuto presso l'Assessorato al Commercio della Regione Puglia.

L'elenco, determinante ai fini della regolamentazione delle aperture degli esercizi commerciali, sebbene

successivamente abbia perso tale utilità per effetto della liberalizzazione intervenuta nel settore, è stato conservato in quanto le Amministrazioni comunali hanno dimostrato un perdurante interesse ad ottenere il succitato riconoscimento, ritenendolo un valore aggiunto per certificare la realtà turistica ed artistica del rispettivo territorio.

Inoltre, in base all'art. 4 , comma 1 , del D.Lgs. 23/2011, recante disposizioni in materia di federalismo fiscale, per i Comuni, che non sono capoluogo di provincia, l'inclusione nell'elenco costituisce presupposto necessario per l'istituzione dell'imposta di soggiorno a carico di coloro che alloggiano nelle strutture ricettive situate nel proprio territorio.

Con l'entrata in vigore del "Codice del Commercio" di cui alla legge regionale 16 aprile 2015, n.24, è stato abrogato il regolamento 23 dicembre 2004, n.11 che individuava i parametri per la definizione dei comuni turistici e delle città d'arte.

Di conseguenza, nelle more di una nuova regolamentazione della materia, con D.G.R. n.1017 del 19/05/2015 sono state approvate le linee guida recanti i criteri per l'iscrizione nell'elenco dei Comuni ad economia prevalentemente turistica e Città d'arte.

Considerato che
Ai sensi dell'art. 2 delle richiamate linee guida sono Comuni ad economia prevalentemente turistica, quelli in cui è presente un sito di interesse storico-artistico inserito dall' UNESCO nella lista del patrimonio dell'umanità, ovvero quelli che presentano almeno 4 dei parametri indicati ai commi 2 e 3, di cui due riferiti alla domanda turistica e due riferiti all'offerta turistica.

I Parametri riferiti alla domanda turistica sono :
1. arrivi su popolazione residente: 0,3;
2. presenze su popolazione residente: 2,0;
3. arrivi su superficie territoriale (kmq): 50;
4. presenze su superficie territoriale (kmq): 300;
5. presenze più popolazione residente su superficie territoriale(kmq): 450.

I Parametri riferiti all'offerta turistica sono :

1. capacità ricettiva (posti letto) totale su popolazione residente (per 100 abitanti): 5,59;
2. strutture ricettive su popolazione residente (per 1000 abitanti): 0,3
3. unità locali relative ad attività connesse con il turismo sul totale unità locali: 1%;
4. addetti alle unità locali relative ad attività connesse con il turismo sul totale addetti unità locali:10%.

Ai sensi dell'art. 3 delle linee guida sono considerate Città d'arte le località che possiedono almeno tre dei seguenti requisiti:

- insieme di edifici o di complessi monumentali, riconosciuti di notevole interesse storico e artistico ai sensi D.lgs. n.42/2004 e ss.mm.e ii;
- ampia presenza di opere d'arte singole o in collezioni, dichiarate di notevole interesse storico o artistico ai sensi del D.lgs. n.42 /2004 e ss.mm.e ii, a condizione che siano visibili al pubblico;
- presenza di almeno tre musei, aperti al pubblico per almeno 8 mesi l'anno, con articolata offerta di mostre e manifestazioni. I musei devono essere almeno di rilievo regionale ai sensi della L.R. n. 17/2013 ed almeno uno di essi dedicato ad argomenti storici,artistici o archeologici;
- presenza di offerta di servizi culturali, quali biblioteche, emeroteche, archivi di Stato,raccolte di documenti, di rilievo provinciale relativi a materie storiche,artistiche o archeologiche;

- presenza di attività culturali quali mostre,convegni,manifestazioni culturali o tradizionali svolte con il patrocinio della Regione, o degli altri Enti locali;
- presenza di una domanda turistica e di una offerta turistica calcolata sulla base dei parametri di cui al precedente art.2, rapportata alla popolazione della città .

L' art. 4 delle linee guida dispone inoltre che :

- sono iscritti di diritto nell'elenco i Comuni che abbiano conseguito la qualifica di Comune ad economia prevalentemente turistica o di Città d'arte ai sensi del regolamento regionale n. 11/2004.

Dato atto che

- con DGR n. 707/2021 è stato modificato l'art. 4, comma 5 delle linee guida approvate con DGR n. 1017/2015, per cui a decorrere dall'anno 2021, la Regione verifica ogni cinque anni dalla data di iscrizione il permanere dei parametri sulla base dei quali è stata disposta l'iscrizione nell'elenco;
- con DGR n. 707/2021 è stato definito che sino al terzo anno successivo alla dichiarazione di fine emergenza sanitaria pandemica, conseguente alla diffusione del virus Covid-19, per le nuove iscrizioni dei Comuni nell'Elenco regionale dei Comuni ad economia prevalentemente turistica e Città d'arte, i parametri riferiti alla domanda turistica e all'offerta turistica previsti dalle linee guida approvate con DGR n.1017/2015, sono quelli relativi all'annualità 2019.

Rilevato che

Con deliberazione di Giunta Comunale n. 236 del 02.12.2024, il Comune di Andria ha deliberato di richiedere alla Regione Puglia l'iscrizione, nell'elenco regionale dei comuni ad economia prevalentemente turistica e città d'arte;

Con nota acquisita in atti al prot. n. 0609178 del 09.12.2024, il Comune di Andria ha presentato istanza d'iscrizione, con la qualifica di "Comune ad economia prevalentemente turistica" e di "Città d'Arte", nell'elenco regionale dei comuni ad economia prevalentemente turistica e città d'arte.

All'esito dell'istruttoria è risultato che :

- in riferimento ai "*comuni ad economia prevalentemente turistica"* il Comune di Andria possiede siti di interesse storico artistico, inseriti dall'Unesco nella lista del patrimonio dell'umanità, di cui al comma 1, art 2, delle Linee Guida, che risultano essere:
- Castel del Monte;
- Parco nazionale dell'Alta Murgia
- in riferimento alle "*città d'arte"* il Comune di Andria possiede tre dei requisiti di cui al comma 1, art. 3, delle Linee Guida, che risultano essere:

Insieme di edifici o di complessi monumentali, riconosciuti di notevole interesse storico e artistico ai sensi del D.lgs. n. 42/2004 e ss.mm.ii. come di seguito:

- Tratto di Mura Medioevali;
- Avanzi della fortificazione di difesa della Porta Castello;
- Palazzo Ducale ;
- Santuario della Madonna dei Miracoli;
- Chiesa di Santa Croce;
- Cattedrale di Santa Maria Assunta;

- Chiesa di Sant' Agostino.

Presenza di offerta di servizi culturali, quali biblioteche, emeroteche, archivi di Stato, raccolte di documenti, di rilievo provinciale relativi a materie storiche, artistiche o archeologiche, come di seguito:

- Biblioteca Comunale "Giuseppe Ceci";
- Biblioteca Diocesana intitolata a "San Tommaso d'Aquino".

Attività culturali quali mostre, convegni, manifestazioni culturali o tradizionali svolte con il patrocinio della Regione o degli altri Enti locali, come di seguito:

- Festival Castel dei mondi;
- Festival Andria Città bambina. Il tempo dei piccoli;
- Festival della Legalità;
- Festival dei Giovani Futuro Anteriore;
- Festival della Disperazione.

In ragione di quanto rappresentato, verificata la sussistenza dei parametri richiesti ai sensi delle Linee Guida approvate con D.G.R. 1017/2015, si propone l'inclusione del Comune di Andria nell'elenco regionale dei comuni ad economia prevalentemente turistica e Città d'Arte.

VERIFICA AI SENSI DEL D. Lgs. 196/03 e ss.mm. e ii.

Garanzie alla riservatezza

La pubblicazione dell'atto sul BURP, nonché la pubblicazione all'Albo sul sito istituzionale, salve le garanzie previste dalla l. 241/90 in tema di accesso ai documenti amministrativi, avviene nel rispetto della tutela alla riservatezza dei cittadini, secondo quanto disposto dal Regolamento UE n. 679/2016 in materia di protezione dei dati personali, nonché dal DLgs 196/03 e ss.mm.ii., ed ai sensi del vigente regolamento regionale n.5/2006 per il trattamento dei dati sensibili e giudiziari, in quanto applicabile. Ai fini della pubblicità legale il presente provvedimento è stato redatto in modo da evitare la diffusione di dati personali identificativi non necessari ovvero il riferimento alle particolari categorie di dati previste dagli articoli 9 e 10 del succitato Regolamento UE.

ADEMPIMENTI CONTABILI AI SENSI DEL D. LGS 118/2011 e ss.mm.ii

La presente determinazione non comporta implicazioni di natura finanziaria sia di entrata che di spesa e dalla stessa non deriva alcun onere a carico del Bilancio regionale

IL DIRIGENTE DELLA SEZIONE TURISMO E INTERNAZIONALIZZAZIONE

Sulla base delle risultanze istruttorie come innanzi illustrate,
Viste le sottoscrizioni poste in calce al presente dal Funzionario E.Q. e dal Dirigente del Servizio;
Vista la DGR n. 1576 del 30.9.2021 di conferimento dell'incarico di direzione della Sezione Turismo e Internazionalizzazione, prorogato con DGR n. 1641 del 28.11.2024 al 15/2/2025;
Richiamato, in particolare, il disposto dell'art. 6 della legge regionale 4 febbraio 1997, n. 7, in materia di modalità di esercizio della funzione dirigenziale

DETERMINA

Di prendere atto di quanto espresso in narrativa, che costituisce parte integrante e sostanziale del presente atto e che qui si intende integralmente riportato.

- di riconoscere al Comune di Andria la qualifica di "Comune ad economia prevalentemente turistica"

e di “Città d’Arte” e di disporre l’iscrizione nelle sezioni dedicate dell’ Elenco regionale dei Comuni ad economia prevalentemente turistica e Città d’arte”;

- di dare atto che, ai sensi dell’art. 4, comma 5 delle linee guida approvate con DGR n. 1017/2015, modificate con DGR n. 707/2021, a decorrere dal 2021 la Regione verifica ogni cinque anni il permanere dei parametri sulla base dei quali è stata disposta l’iscrizione nell’elenco;
- di dare atto che, sino al terzo anno successivo alla dichiarazione di fine emergenza sanitaria pandemica conseguente alla diffusione del virus Covid-19, per le nuove iscrizioni dei Comuni nell’Elenco regionale dei Comuni ad economia prevalentemente turistica e Città d’arte, i parametri riferiti alla domanda turistica e all’offerta turistica previsti dalle linee guida approvate con DGR n.1017/2015, sono quelli relativi all’annualità 2019;

  - di dare atto che il presente provvedimento :

- sarà pubblicato sul Bollettino Ufficiale della Regione Puglia nonché sul sito www.regione.puglia.it nella sezione Amministrazione Trasparente - provvedimenti dirigenti, ai sensi della L.R. 15/2008 e per gli effetti di cui al comma 3 art. 20 D.P.G.R. n.22/2021;

- di notificare copia del presente provvedimento al Comune di Andria
a mezzo pec: sindaco@cert.comune.andria.bt.it

Il presente Provvedimento è direttamente esecutivo.

Basato sulla proposta n. 056/DIR/2024/00287 dei sottoscrittori della proposta:

P.O. Professioni Turistiche e Sviluppo Turismo
Rosa De Florio

Firmato digitalmente da:

Il Dirigente della Sezione Turismo e Internazionalizzazione
Salvatore Patrizio Giannone

DETERMINAZIONE DEL DIRIGENTE SEZIONE TUTELA E VALORIZZAZIONE DEL PAESAGGIO 4 dicembre 2024, n. 196

Sostegno ai Comuni finalizzato agli strumenti di governance del PPTR. Secondo scorrimento della graduatoria D.D. n. 173 del 11.12.2023 fino ad esaurimento istanze. Ammissione a finanziamento e Impegno di spesa annualità 2024

IL DIRIGENTE DELLA STRUTTURA PROPONENTE

VISTI:

- gli articoli 4 e 5 della L. R. n. 7/1997;
- gli articoli 4 e 16 del D.lgs. n. 165/2001;
- il D.lgs. n.196/2003 "Codice in materia di protezione dei dati personali" in merito ai principi applicabili ai trattamenti effettuati dai soggetti pubblici;
- il D.Lgs 7 marzo 2005, n. 82 "Codice dell'amministrazione digitale";
- l'art. 32 della legge 18 giugno 2009, n. 69, che prevede l'obbligo di sostituire la pubblicazione tradizionale all'Albo ufficiale con la pubblicazione sui siti informatici;
- il Regolamento UE n. 679/2016, relativo alla protezione delle persone fisiche con riguardo al trattamento dei dati personali, nonché alla libera circolazione di tali dati e il successivo D. Lgs. n.101/2018 recante "Disposizioni per l'adeguamento della normativa nazionale alle disposizioni del Regolamento (UE) 2016/679 del Parlamento europeo e del Consiglio del 27 aprile 2016";
- la D.G.R. n.1518/2015 e il D.P.G.R. n. 443/2015 di adozione e approvazione del "Modello Ambidestro per l'Innovazione della macchina Amministrativa regionale MAIA";
- le *Linee guida per la gestione degli atti Dirigenziali come documenti originali informatici con il sistema CIFRA1,* trasmesse dal Segretariato Generale della Giunta regionale con nota prot. AOO_175 N. 1875 del 28.05.2020;
- la D.G.R. n. 1974 del 07.12.2020 di adozione della Macrostruttura del Modello Ambidestro della macchina amministrativa regionale denominato "MAIA 2.0";
- il D.P.G.R. n. 22 del 22.01.2021 e ss.mm.ii. di adozione dell'atto di Alta Organizzazione denominato "MAIA 2.0";
- il D.P.G.R. n. 263 del 10.08.2021 denominato "Attuazione modello Organizzativo "MAIA 2.0" adottato con Decreto n. 22/2021 e s.m.i. Definizione delle Sezioni di Dipartimento e delle relative funzioni";
- la D.G.R. n. 1576 del 30.09.2021 di conferimento degli incarichi di Direzione delle Sezioni con decorrenza dal 01.11.2021;
- la D.G.R. del 3 luglio 2023, n. 938 recante "D.G.R. n. 302/2022 Valutazione di impatto di genere. Sistema di gestione e di monitoraggio. Revisione degli allegati";
- il D.Lgs. 23 giugno 2011, n. 118 come integrato dal D.Lgs. 10 agosto 2014, n. 126, in materia di armonizzazione dei sistemi contabili;
- il principio di contabilità finanziaria relativo all'imputazione della spesa in base alla scadenza dell'obbligazione giuridica, di cui al punto 2 dell'Allegato n.4/2 del D.Lgs. n. 118/2011 e ss.mm.ii. ;
- la Legge regionale n. 37 del 29 dicembre 2023, recante "Disposizioni per la formazione del bilancio di previsione 2024 e bilancio pluriennale 2024–2026 della Regione Puglia (legge di stabilità regionale 2024)";
- la Legge regionale n. 38 del 29 dicembre 2023, rubricata "Bilancio di previsione della Regione Puglia per l'esercizio finanziario 2024 e pluriennale 2024-2026";
- la D.G.R. n. 18 del 22 gennaio 2024, "Bilancio di previsione esercizio finanziario 2024 e pluriennale 2024-2026. Articolo 39, comma 10, del decreto legislativo 23 giugno 2011, n. 118. Documento tecnico di accompagnamento e Bilancio Finanziario Gestionale. Approvazione";
- la L.R. n. 38 del 29.11.2024 "Assestamento e variazione al bilancio di previsione per l'esercizio finanziario 2024 e pluriennale 2024-2026";

PREMESSO CHE:

- con Deliberazione n. 176 del 16.02.2015, pubblicata sul BURP n. 40 del 23.03.20215, la Giunta Regionale ha approvato il Piano Paesaggistico Territoriale Regionale (PPTR), quale Piano paesaggistico ai sensi degli artt. 135 e 143 del D.Lgs n. 42/2004, con specifiche funzioni di piano territoriale ai sensi dell'art. 1 della L.R. n. 20/2009 *Norme per la pianificazione paesaggistica*;
- il PPTR ha definito lo scenario strategico finalizzato alla tutela ed alla valorizzazione del paesaggio regionale, individuando specifici strumenti di governance funzionali al perseguimento degli obiettivi delineati, prevedendo forme e strumenti di cooperazione con altri Enti pubblici territoriali e soggetti attuatori, sia pubblici che privati;
- il PPTR ha individuato i seguenti strumenti di governance nell'ambito del TITOLO II *La produzione sociale del paesaggio*, CAPO III *Strumenti di governance* delle Norme tecniche di attuazione (NTA) del PPTR, fatte salve le ulteriori forme di governance che l'Osservatorio regionale per la qualità del paesaggio e per i beni culturali potrà individuare al fine di garantire l'effettiva attuazione ed il costante aggiornamento delle politiche attive del piano paesaggistico:
    - *Intese con il Ministero* (art. 17 NTA PPTR) finalizzate alla *definizione delle politiche per la conservazione e la valorizzazione del paesaggio* tenendo conto anche degli studi, delle analisi e delle proposte formulati dall'Osservatorio;
    - *Protocolli di Intesa* (art. 18 NTA PPTR) sottoscritti dalla Regione e da altri enti territoriali al fine di *specificare in modo condiviso le priorità dello scenario strategico del PPTR* rispetto alle peculiarità del territorio interessato;
    - *Accordi di Programma* (art. 19 NTA PPTR) stipulati tra Regione, Provincia, Enti territoriali locali ed altri soggetti pubblici e privati attuatori del PPTR anche in ragione della sostanziale *omogeneità delle caratteristiche e del valore naturale, ambientale e paesaggistico dei territori comunali ovvero della stretta integrazione e interdipendenza degli assetti insediativi, economici e sociali*;
    - *Patti Territoriali Locali* (art. 20 NTA PPTR) stipulati tra Regione, Province, Enti locali, parti sociali o altri soggetti pubblici e privati *finalizzati al coordinamento, all'integrazione ed alla definizione di programmi e progetti* finalizzati allo sviluppo locale auto-sostenibile e durevole del territorio nel rispetto della tutela, valorizzazione e conservazione dei paesaggi di Puglia;
    - *Progetti Integrati di Paesaggio* (art. 21 NTA PPTR), *forme integrate, multisettoriali e multiattoriali della progettualità locale* riconosciute e attivate dalla Regione che, attraverso nuove e dimostrative forme di gestione del PPTR, *realizzano le strategie e gli obiettivi riportati nelle schede degli ambiti paesaggistici* e costituiscono modelli di *buone prassi da imitare e ripetere*;
    - *Ecomusei* (art. 22 NTA PPTR), *luoghi attivi di promozione della identità collettiva e del patrimonio culturale, ambientale e paesaggistico* nella forma del *museo permanente* con i quali le Comunità locali favoriscono la conoscenza e la valorizzazione del paesaggio assumendo compiti promozionali e di attivazione del PPTR sul territorio;
    - *Contratti di Fiume* (art. 23 NTA PPTR), *strumento di programmazione negoziata concluso fra soggetti pubblici e/o privati, istituzionali, economici e sociali* volto all'adozione di un *sistema condiviso di obiettivi e di regole*, attraverso la *concertazione e l'integrazione di azioni e progetti improntati alla cultura dell'acqua come bene comune*;
    - *Strumenti premiali* (art. 24 NTA PPTR), *riconoscimenti di vario genere* che hanno la funzione di testimoniare la *coerenza del progetti o attività con gli obiettivi generali e specifici del PPTR*;
- l'attivazione di tali strumenti concorre alla declinazione degli obiettivi generali e specifici del PPTR e dello scenario strategico di cui al Titolo IV delle NTA, coerentemente a quanto disposto dall'art. 28, co. 4 delle stesse NTA, secondo il quale *"gli interventi e le attività oggetto di programmi o piani, generali o di settore, finalizzati a recepire e attuare il PPTR, devono essere coerenti con il quadro degli obiettivi generali e specifici di cui all'elaborato 4.1 nonché degli obiettivi di qualità paesaggistica e territoriale di cui all'Elaborato 5 –Sezione C2"*;

CONSIDERATO CHE :

- con Deliberazione n. 1844 del 12.12.2022 (B.U.R.P. n. 16 del 14.02.2023) la Giunta Regionale ha dato mandato al Dirigente della Sezione Tutela e Valorizzazione del Paesaggio di avviare la procedura rivolta agli Enti Locali ai fini dell'acquisizione di manifestazione di interesse per l'implementazione di strumenti di governance, finalizzati all'esercizio delle funzioni di tutela e valorizzazione del paesaggio e all'attuazione della pianificazione paesaggistica a scala locale, a tal fine con il predetto atto sono stati approvati:
- i criteri utili alla definizione della graduatoria delle proposte di governance candidate, ai fini dell'assegnazione di contributi destinati agli Enti proponenti in ragione dell'estensione dell'ambito territoriale interessato;
- il Protocollo di intesa ai sensi dell'art. 18 delle NTA del PPTR, regolante i rapporti tra la Regione e gli Enti locali beneficiari del contributo, ai fini dell'implementazione delle attività previste dalle proposte candidate e ammesse a contribuzione finanziaria;
- con Determinazione Dirigenziale n. 135 del 28.09.2023, pubblicata sul B.U.R.P. n. 90 del 05.10.2023, il Dirigente della Sezione Tutela e Valorizzazione del Paesaggio, al fine di dare attuazione alla predetta D.G.R., ha determinato di:
- approvare l'Avviso Pubblico "Invito alla presentazione di Manifestazione di Interesse" rivolto agli Enti Locali per l'implementazione di strumenti di governance finalizzati all'esercizio delle funzioni di tutela e valorizzazione del paesaggio e all'attuazione della pianificazione paesaggistica a scala locale;
- prenotare la somma di € 100.000,00, stanziata per l'annualità 2023 sul capitolo U0574040 a valere sul Bilancio pluriennale 2023-2025 per le predette finalità;
- con Determinazione Dirigenziale n. 173 del 11.12.2023, pubblicata sul B.U.R.P n. 6 del 18/01/2024, in esito alla procedura di verifica, è stata approvata la graduatoria ai sensi dell'art. 5 del predetto Avviso Pubblico, registrando una significativa partecipazione da parte di Enti locali in qualità di proponenti, pari a complessivi 22 Enti, oltreché soggetti ad essi aggregati in qualità di partner;
- con la citata determinazione, in considerazione del significativo interesse manifestato dagli Enti locali e del numero di candidature pervenute, oltre alla somma prenotata in fase di avvio della procedura, sono state destinate ulteriori risorse già stanziate dal Bilancio pluriennale sul medesimo capitolo di spesa a valere sulle successive annualità 2024 e 2025, fino ad impegnare la somma complessiva di € 300.000,00 in favore degli Enti utilmente posizionati in graduatoria e dunque fino alla posizione n. 14 a fronte di n. 22 candidature ammissibili;
- con D.G.R. N. 931 del 28/06/2024 con variazione compensativa è stato disposto di destinare € 60.000,00 allo scorrimento della graduatoria approvata con D.D. n. 173 del 11.12.2023 in favore degli Enti locali per l'implementazione di strumenti di governance di cui al Capo III del Titolo II delle NTA del PPTR, rinviando alle annualità successive l'attivazione di ulteriori procedure di finanziamento che possano rafforzare il processo di governance avviato. prioritariamente le risorse che si rendono disponibili;
- con determinazione dirigenziale n. 00138 del 16/09/2024 del Registro delle Determinazioni della AOO 145 è stato disposto lo scorrimento di graduatoria a valere sulle predette risorse stanziate per l'annualità 2024 con la citata D.G.R. n. 931/2024, pari a complessivi 60.000,00 ammettendo a finanziamento ulteriori due istanze fino alla posizione n. 16 della graduatoria;
- a seguito dell'ammissione a finanziamento, la Sezione Tutela e valorizzazione del paesaggio ha attivato la fase di sottoscrizione dei Protocolli di intesa con i Soggetti beneficiari ai fini del concreto avvio delle attività in un approccio di condivisione degli obiettivi e delle priorità;

VERIFICATO CHE :

- la graduatoria approvata con Determinazione Dirigenziale n. 173 del 11.12.2023 risulta ancora capiente, poiché a fronte di n. 22 istanze ammissibili, solo le prime sedici sono state già finanziate a valere sugli stanziamenti disposti a valere sulle annualità 2023-2024-2025, pertanto si registrano ulteriori sei candidature in attesa di finanziamento;

- a tal fine, in esito alla richiesta in sede di proposta di assestamento di bilancio, con L.R. n. 38 del 29.11.2024 è stato approvato l' *Assestamento e variazione al bilancio di previsione per l'esercizio finanziario 2024 e pluriennale 2024-2026*, imputando al capitolo di spesa U0574040 la disponibilità di € 180.000,00 al fine di procedere allo scorrimento della graduatoria approvata con D.D. n. 173 del del 11.12.2023;
- le risorse rese disponibili a valere sull' annualità 2024 consentono lo scorrimento della graduatoria approvata con D.D. 173/2023 fino ad esaurimento della stessa, garantendo l'intero fabbisogno economico delle istanze utilmente posizionate in graduatoria;

RITENUTO di:

- di proseguire con l'assegnazione di contributi in favore degli Enti locali per l'implementazione di strumenti di governance di cui al Capo III del Titolo II delle NTA del PPTR, mediante scorrimento della graduatoria approvata con D.D. n. 173/2023, così come prioritariamente indicato nella D.G.R. n. 931/2024;
- procedere all'ammissione a finanziamento dei Comuni utilmente posizionati nella ciatta graduatoria, dalla posizione n. 17 alla posizione n. 22, a valere sulle risorse rese disponibili sul capitolo U 574040 per l'annualità 2024;

PRESO ATTO che il presente provvedimento appartiene alla sfera delle competenze del Dirigente della Sezione Tutela e Valorizzazione del Paesaggio in forza di quanto disposto con D.P.G.R. n. 263 del 10.08.2021;

Verifica ai sensi del Regolamento UE n. 679/2016 e del D. Lgs. n. 196/2003 come modificato dal D. Lgs. n. 101/2018
Garanzie alla riservatezza

La pubblicazione dell'atto, salve le garanzie previste dalla legge 241/90 in tema di accesso ai documenti amministrativi, avviene nel rispetto della tutela della riservatezza dei cittadini secondo quanto disposto dal Regolamento UE n. 679/2016 in materia di protezione dei dati personali, dal D. Lgs. n. 196/2003 come modificato dal D. lgs. n. 101/2018, nonché dal vigente regolamento regionale n.5/2006 per il trattamento dei dati sensibili e giudiziari.

Valutazione di impatto di genere

Ai sensi della D.G.R. n. 938 del 03/07/2023, la presente determinazione deriva dalla D.G.R. n. 1844 del 12.12.2022, per la quale si è proceduto alla valutazione di impatto di genere risultata neutra. Il presente atto conferma la stessa rilevanza**.**

ADEMPIMENTI CONTABILI

ai sensi del D. lgs. n.118/2011 e successive modificazioni ed integrazioni

DISPOSIZIONE N. 1 (Impegno)	
Tipo Bilancio	Bilancio Autonomo
Esercizio finanziario	2024

Tipo di Gestione	Gestione Ordinaria
Capitolo	U0574040 "SPESE PER LA PIANIFICAZIONE PAESAGGISTICA - L.R. 20/2009"
Codice Struttura Regionale	11 - DIPARTIMENTO AMBIENTE, PAESAGGIO E QUALITÀ URBANA 04 - SEZIONE TUTELA E VALORIZZAZIONE DEL PAESAGGIO

Classificazione della spesa ex D.Lgs. n. 118/2011	Missione: 09 Sviluppo sostenibile e tutela del territorio e dell'ambiente - Programma: 05 Aree protette, parchi naturali, protezione naturalistica e forestazione - Titolo: 1 Spese correnti - Macroaggregato: 04 Trasferimenti correnti
Piano dei conti finanziario ex D.Lgs. n. 118/2011	U.1.04.01.02.003
Codice identificativo della spesa	Spesa ricorrente
Origine	
Codice Transazione UE	8 - Spese non correlate ai finanziamenti dell'Unione europea
Obiettivo	000000000000.0.0.0
Tracciabilità dei flussi finanziari ex art. 3 Legge n. 136/2010	
Codice MIR	
Codice Prenotazione Impegno	
Importo Impegno	€ 30.000,00
Creditore	COMUNE DI CRISPIANO P.ZZA MADONNA DELLA NEVE, 1 - 74012 CRISPIANO (TA) C.F. 80008910731 PEC: protocollo.comune.crispiano@pec.rupar.puglia.it

DISPOSIZIONE N. 2 (Impegno)	
Tipo Bilancio	Bilancio Autonomo
Esercizio finanziario	2024
Tipo di Gestione	Gestione Ordinaria
Capitolo	U0574040 "SPESE PER LA PIANIFICAZIONE PAESAGGISTICA - L.R. 20/2009"

Codice Struttura Regionale	11 - DIPARTIMENTO AMBIENTE, PAESAGGIO E QUALITÀ URBANA 04 - SEZIONE TUTELA E VALORIZZAZIONE DEL PAESAGGIO
Classificazione della spesa ex D.Lgs. n. 118/2011	Missione: 09 Sviluppo sostenibile e tutela del territorio e dell'ambiente - Programma: 05 Aree protette, parchi naturali, protezione naturalistica e forestazione - Titolo: 1 Spese correnti - Macroaggregato: 04 Trasferimenti correnti
Piano dei conti finanziario ex D.Lgs. n. 118/2011	U.1.04.01.02.003
Codice identificativo della spesa	Spesa ricorrente
Origine	
Codice Transazione UE	8 - Spese non correlate ai finanziamenti dell'Unione europea
Obiettivo	000000000000.0.0.0

Tracciabilità dei flussi finanziari ex art. 3 Legge n. 136/2010	
Codice MIR	
Codice Prenotazione Impegno	
Importo Impegno	€ 30.000,00
Creditore	COMUNE DI MONOPOLI VIA G. GARIBALDI, 6 - 70043 MONOPOLI (BA) C.F. 00374620722 P.I. 00374620722 PEC: comune@pec.comune.monopoli.ba.it

DISPOSIZIONE N. 3 (Impegno)	
Tipo Bilancio	Bilancio Autonomo
Esercizio finanziario	2024
Tipo di Gestione	Gestione Ordinaria
Capitolo	U0574040 “SPESE PER LA PIANIFICAZIONE PAESAGGISTICA - L.R. 20/2009”
Codice Struttura Regionale	11 - DIPARTIMENTO AMBIENTE, PAESAGGIO E QUALITÀ URBANA 04 - SEZIONE TUTELA E VALORIZZAZIONE DEL PAESAGGIO
Classificazione della spesa ex D.Lgs. n. 118/2011	Missione: 09 Sviluppo sostenibile e tutela del territorio e dell’ambiente - Programma: 05 Aree protette, parchi naturali, protezione naturalistica e forestazione - Titolo: 1 Spese correnti - Macroaggregato: 04 Trasferimenti correnti
Piano dei conti finanziario ex D.Lgs. n. 118/2011	U.1.04.01.02.003
Codice identificativo della spesa	Spesa ricorrente
Origine	
Codice Transazione UE	8 - Spese non correlate ai finanziamenti dell’Unione europea
Obiettivo	000000000000.0.0.0
Tracciabilità dei flussi finanziari ex art. 3 Legge n. 136/2010	
Codice MIR	
Codice Prenotazione Impegno	
Importo Impegno	€ 30.000,00
Creditore	COMUNE DI LOCOROTONDO PIAZZA ALDO MORO, 29 - 70010 LOCOROTONDO (BA) C.F. 00905560728 P.I. 00905560728 PEC: protocollo.comune.locorotondo@pec.rupar.puglia.it

DISPOSIZIONE N. 4 (Impegno)	
Tipo Bilancio	Bilancio Autonomo
Esercizio finanziario	2024
Tipo di Gestione	Gestione Ordinaria
Capitolo	U0574040 “SPESE PER LA PIANIFICAZIONE PAESAGGISTICA - L.R. 20/2009”
Codice Struttura Regionale	11 - DIPARTIMENTO AMBIENTE, PAESAGGIO E QUALITÀ URBANA 04 - SEZIONE TUTELA E VALORIZZAZIONE DEL PAESAGGIO
Classificazione della spesa ex D.Lgs. n. 118/2011	Missione: 09 Sviluppo sostenibile e tutela del territorio e dell’ambiente - Programma: 05 Aree protette, parchi naturali, protezione naturalistica e forestazione - Titolo: 1 Spese correnti - Macroaggregato: 04 Trasferimenti correnti
Piano dei conti finanziario ex D.Lgs. n. 118/2011	U.1.04.01.02.003
Codice identificativo della spesa	Spesa ricorrente
Origine	
Codice Transazione UE	8 - Spese non correlate ai finanziamenti dell’Unione europea
Obiettivo	000000000000.0.0.0
Tracciabilità dei flussi finanziari ex art. 3 Legge n. 136/2010	
Codice MIR	
Codice Prenotazione Impegno	
Importo Impegno	€ 30.000,00
Creditore	COMUNE DI GRAVINA IN PUGLIA VIA VITTORIO VENETO, 12 - 70024 GRAVINA IN PUGLIA (BA) C.F. 82000970721 servizio.lavoripubblici.gravinainpuglia@pec.rupar.puglia.it

DISPOSIZIONE N. 5 (Impegno)	
Tipo Bilancio	Bilancio Autonomo
Esercizio finanziario	2024
Tipo di Gestione	Gestione Ordinaria
Capitolo	U0574040 “SPESE PER LA PIANIFICAZIONE PAESAGGISTICA - L.R. 20/2009”
Codice Struttura Regionale	11 - DIPARTIMENTO AMBIENTE, PAESAGGIO E QUALITÀ URBANA 04 - SEZIONE TUTELA E VALORIZZAZIONE DEL PAESAGGIO

Classificazione della spesa ex D.Lgs. n. 118/2011	Missione: 09 Sviluppo sostenibile e tutela del territorio e dell'ambiente - Programma: 05 Aree protette, parchi naturali, protezione naturalistica e forestazione - Titolo: 1 Spese correnti - Macroaggregato: 04 Trasferimenti correnti
Piano dei conti finanziario ex D.Lgs. n. 118/2011	U.1.04.01.02.004

Codice identificativo della spesa	Spesa ricorrente
Origine	
Codice Transazione UE	8 - Spese non correlate ai finanziamenti dell'Unione europea
Obiettivo	000000000000.0.0.0
Tracciabilità dei flussi finanziari ex art. 3 Legge n. 136/2010	
Codice MIR	
Codice Prenotazione Impegno	
Importo Impegno	€ 30.000,00
Creditore	CITTA' METROPOLITANA DI BARI LUNGOMARE NAZARIO SAURO, 29 - 70121 BARI (BA) C.F. 80000110728 P.I. 01204190720 PEC: provincia.ba.trasporti@pec.rupar.puglia.it
DISPOSIZIONE N. 6 (Impegno)	
Tipo Bilancio	Bilancio Autonomo
Esercizio finanziario	2024
Tipo di Gestione	Gestione Ordinaria
Capitolo	U0574040 "SPESE PER LA PIANIFICAZIONE PAESAGGISTICA - L.R. 20/2009"
Codice Struttura Regionale	11 - DIPARTIMENTO AMBIENTE, PAESAGGIO E QUALITÀ URBANA 04 - SEZIONE TUTELA E VALORIZZAZIONE DEL PAESAGGIO
Classificazione della spesa ex D.Lgs. n. 118/2011	Missione: 09 Sviluppo sostenibile e tutela del territorio e dell'ambiente - Programma: 05 Aree protette, parchi naturali, protezione naturalistica e forestazione - Titolo: 1 Spese correnti - Macroaggregato: 04 Trasferimenti correnti
Piano dei conti finanziario ex D.Lgs. n. 118/2011	U.1.04.01.02.003
Codice identificativo della spesa	Spesa ricorrente

Origine	
Codice Transazione UE	8 - Spese non correlate ai finanziamenti dell'Unione europea

Obiettivo	000000000000.0.0.0
Tracciabilità dei flussi finanziari ex art. 3 Legge n. 136/2010	
Codice MIR	
Codice Prenotazione Impegno	
Importo Impegno	€ 30.000,00
Creditore	COMUNE DI PALO DEL COLLE VIA UMBERTO I, 56 - 70027 PALO DEL COLLE (BA) C.F. 80021630720 PEC: protocollo.palodelcolle@pec.rupar.puglia.it

DICHIARAZIONI E/O ATTESTAZIONI:

- l'operazione contabile rispetta le previsioni della Legge regionale n. 37 del 29 dicembre 2023, recante "Disposizioni per la formazione del bilancio di previsione 2024 e bilancio pluriennale 2024–2026 della Regione Puglia (legge di stabilità regionale 2024)";
- l'operazione contabile rispetta le previsioni della Legge regionale n. 38 del 29 dicembre 2023, rubricata "Bilancio di previsione della Regione Puglia per l'esercizio finanziario 2024 e pluriennale 2024-2026";
- l'operazione contabile proposta assicura il rispetto dei vincoli di finanza pubblica vigenti e gli equilibri di Bilancio di cui al D.Lgs n.118/2011;
- esiste disponibilità finanziaria sul capitolo di spesa indicato;
- il presente impegno di spesa è obbligazione giuridicamente perfezionata;
- non ricorrono le condizioni per il rilascio della certificazione "antimafia" di cui all'art. 83, ai sensi del comma 3, lett. a) del D. Lgs. 159/2011;
- ricorrono gli obblighi di cui agli artt. 26 e 27 del D. lgs 33/2013.

DETERMINA

Di prendere atto di quanto espresso in narrativa, che costituisce parte integrante e sostanziale del presente atto e che qui si intende integralmente riportato.

Di prendere atto delle dichiarazioni e attestazioni riportate nella sezione "Adempimenti contabili", che costituiscono parte integrante e sostanziale del presente atto e che qui si intendono integralmente riportate.

Di disporre lo scorrimento della graduatoria approvata con Determinazione Dirigenziale n. 173 del 11.12.2023 (BURP n. 6 del 18.1.2024), fino ad esaurimento della stessa, ai fini dell' assegnazione di incentivi in favore degli Enti locali per l'implementazione di strumenti di governance di cui al Capo III del Titolo II delle NTA del PPTR.

Di assegnare il finanziamento agli Enti utilmente posizionati in graduatoria dal n. 17 al n. 22 fino a completo soddisfacimento delle istanze ammissibili come di seguito indicate, a valere sulle risorse disposte per l'annualità 2024 sul capitolo di spesa U574040:

Posizione graduatoria	Ente beneficiario	Titolo	Finanziamento concesso
17	COMUNE DI CRISPIANO	Progetto/Piano Integrato di Paesaggio	30.000,00
18	COMUNE DI MONOPOLI	Progetto/Piano Integrato di Paesaggio	30.000,00
19	COMUNE DI LOCOROTONDO	Progetto/ Piano Integrato di Paesaggio	30.000,00

20	COMUNE DI GRAVINA IN PUGLIA	Progetto integrato di paesaggio	30.000,00
21	CITTà METROPOLITANA DI BARI	Contratto di Fiume “Lama Balice”	30.000,00
22	COMUNE DI PALO DEL COLLE	Ecomuseo	30.000,00
Totale			180.000,00

Di impegnare la somma complessiva di € 180.000,00 secondo le indicazioni di cui agli Adempimenti contabili del presente Atto.

Di trasmettere il presente atto alla Sezione Ragioneria per gli adempimenti di competenza.

Di pubblicare sul Bollettino Ufficiale della Regione Puglia il presente atto e di darne diffusione mediante pubblicazione sul sito https://pugliacon.regione.puglia.it.

Di notificare il presente atto ai Beneficiari del finanziamento, a seguito degli adempimenti di competenza della Sezione Ragioneria.

Di procedere, a seguito dell’apposizione del visto di regolarità contabile da parte della Sezione Bilancio e Ragioneria e della notifica del presente atto, alla sottoscrizione del Protocollo di intesa, redatto secondo lo schema approvato con D.G.R. n. 1844 del 12.12.2022, ai sensi dell’art. 6 dell’Avviso.

Il presente provvedimento, firmato digitalmente ai sensi del Testo Unico D.P.R. 28 dicembre 2000, n. 445 e del D.Lgs. 7 marzo 2005, n. 82:

- diventa esecutivo dopo l’apposizione del visto di regolarità contabile della Sezione Ragioneria;
- è reso pubblico per 10 giorni lavorativi sul sito www.regione.puglia.it nella sezione Pubblicità legale - Albo pretorio on-line, ai sensi della L.R. n. 15/2008 e per gli effetti di cui al comma 3 art. 20 Decreto del Presidente della Giunta Regionale n. 22 del 22 gennaio 2021;
- è pubblicato sul sito www.regione.puglia.it nella sezione Amministrazione Trasparente, sottosezione di I livello “Provvedimenti dirigenti”, sottosezione di II livello “Provvedimenti dirigenti amministrativi”, ai sensi dell’art 23 del D.Lgs. 33/2013;
- è pubblicato sul sito www.regione.puglia.it nella sezione Amministrazione Trasparente, sottosezione di I livello “Sovvenzione, contributi, sussidi, vantaggi economici”, sottosezione di II livello “Atti di concessione”, ai sensi dell’art. 26 del D.Lgs. 33/2013;
- è depositato nel sistema regionale di archiviazione, secondo le modalità di cui al punto 10 delle Linee guida per la gestione degli atti Dirigenziali come documenti originali informatici e redatto secondo il sistema cifra 2;
- è trasmesso, ai sensi dell’art. 6 comma quinto della L.R. n.7/97 e del D.P.G.R. n. 22/2021, al Segretariato Generale della Giunta Regionale.

Si autorizza la Sezione Bilancio e Ragioneria a procedere alla registrazione delle scritture dettagliatamente riportate nella sezione “Adempimenti Contabili”.

Il presente Provvedimento diviene esecutivo con l’apposizione del Visto di Regolarità Contabile da parte della Sezione Bilancio e Ragioneria.

Firmato digitalmente da:

E.Q. Programmazione delle azioni di tutela e valorizzazione del Paesaggio
Paola Romano

E.Q. Compatibilità dei Piani urbanistici generali e strumenti di Governance
Luigia Capurso

Il Dirigente della Sezione Tutela e Valorizzazione del Paesaggio
Vincenzo Lasorella

DETERMINAZIONE DEL DIRIGENTE SERVIZIO TERRITORIALE FOGGIA 11 dicembre 2024, n. 208

Piano Nazionale Ripresa e Resilienza PNRR - Missione 2 - Componente 1 - Investimento 2.3. Sottomisura "Ammodernamento dei frantoi oleari" - Approvazione concessione dei sostegni in favore di n. 1 beneficiario individuato con la DDS n. 159 del 02/10/2024.

Il giorno 11/12/2024, in Bari,

- **Visti** gli artt. 4, 5 e 6 della Legge Regionale n.7/1997;
- **Vista** la D.G.R. n. 3261 del 28 luglio 1998;
- **Visti** gli artt. 4 e 16 del D.Lgs. n.165/2001 e successive modificazioni;
- **Visto** l'art.32 della Legge 18 giugno 2009, n.69, che prevede l'obbligo di sostituire la pubblicazione all'Albo ufficiale con la pubblicazione di documenti digitali sui siti informatici;
- **Visto** l'art.18 del D.Lgs. 196/03, come novellato dal D.Lgs. 101/2018, "Codice in materia di protezione dei dati personali" in merito ai principi applicabili ai trattamenti effettuati dai soggetti pubblici;
- **Visto** il D.Lgs. 31 marzo 1998, n.112, e s.m.i., recante "Conferimento di funzioni e compiti amministrativi dello Stato alle Regioni ed agli Enti locali";
- **Visto** il D.Lgs. 14 marzo 2013, n.33, e s.m.i. recante "Riordino della disciplina riguardante il diritto di accesso civico e gli obblighi di pubblicità, trasparenza e diffusione di informazioni da parte delle pubbliche amministrazioni;
- **Vista** la D.G.R. n. 1974 del 7 dicembre 2020 "Approvazione Atto di Alta Organizzazione della Presidenza e della Giunta Regionale del nuovo Modello organizzativo "MAIA 2.0" pubblicato sul Bollettino ufficiale della Regione Puglia n. 14 del 26.01.2021 recante approvazione del nuovo Modello Organizzativo regionale "MAIA 2.0", che sostituisce quello precedentemente adottato con D.G.R. n.1518/2015 pur mantenendone i principi e criteri ispiratori, ed il conseguente Decreto del Presidente della Giunta Regionale n.22 del 22 gennaio 2021 recante adozione dell'Atto d'alta organizzazione connesso al suddetto Modello Organizzativo "MAIA 2.0";
- **Vista** la D.G.R. n. 1466 del 15 settembre 2021 recante l'approvazione della "Strategia regionale per la parità di genere", denominata "Agenda di Genere";
- **Vista** la D.G.R. n. 302 del 7 marzo 2022 recante "Valutazione di Impatto di Genere. Sistema di gestione e di monitoraggio";
- **Vista** la D.G.R. n. 938 del 03 luglio 2023 recante "D.G.R. n.302/2022 concernente "Valutazione di impatto di genere. Sistema di gestione e di monitoraggio". Revisione degli allegati.
- **Visto** il Regolamento (UE) 2021/241 del Parlamento Europeo e del Consiglio del 12 febbraio 2021 che istituisce il dispositivo per la ripresa e la resilienza;
- **Visto** il Decreto direttoriale del Ministero delle Politiche Agricole Alimentari e Forestali (Mi.P.A.A.F.) n. 149582 del 31/03/2022 recante il bando quadro nazionale concernente i criteri e le modalità per la concessione e l'erogazione di aiuti per l'ammodernamento dei frantoi oleari in attuazione del Piano Nazionale di Ripresa e Resilienza (PNRR) – Dotazione finanziaria euro 100.000.000,00;
- **Visto** il Decreto del Ministero dell'Agricoltura, della Sovranità Alimentare e delle Foreste (M.A.S.A.F.) n. 53263 del 02/02/2023 recante il riparto in favore delle Regioni e Province autonome di euro 500 milioni (PNRR – Missione 2 componente 1, Investimento 2.3 – Innovazione e meccanizzazione nel

settore agricolo e alimentare) e la definizione delle modalità di emanazione dei bandi regionali relativi a 100.000.000,00 di euro destinati alla sottomisura "ammodernamento dei frantoi oleari";

- **Dato atto che** il PNRR è un programma c.d. "*performance based",* incentrato sulla definizione di milestone e target che descrivono l'avanzamento e i risultati attesi con la realizzazione delle misure del PNRR; in particolare, attraverso il finanziamento di progetti, la Sottomisura contribuisce al raggiungimento dei target individuati dal PNRR per la Misura "Innovazione e meccanizzazione nel settore agricolo ed alimentare (M2C1 – I 2.3) che di seguito sono riportati:
  - target M2C1-7, da conseguire entro il 31/12/2024: almeno 10.000 imprese ricevono un sostegno per investimenti realizzati a favore dell'innovazione nell'economia circolare e nella bioeconomia.
  - target M2C1-8, da conseguire entro il 30/06/2026: almeno 15.000 imprese ricevono un sostegno per investimenti realizzati a favore dell'innovazione nell'economia circolare e nella bioeconomia.
- **Vista** la D.G.R. n. 1342 del 2 ottobre 2023 "Modifica della D.G.R. 390 del 27 marzo 2023 "Piano Nazionale Ripresa e Resilienza PNRR - Missione 2 - Componente 1 - Investimento 2.3. Criteri e modalità di concessione del sostegno relativi alla sottomisura "ammodernamento dei frantoi oleari";
- **Vista** la D.G.R. n. 1459 del 23 ottobre 2023 "Modifica dell'Allegato A alla D.G.R. 1342 DEL 02/10/2023. Piano Nazionale Ripresa e Resilienza PNRR – Missione 2 – Componente 1 – Investimento 2.3. Criteri e modalità di concessione del sostegno relativi alla sottomisura "Ammodernamento dei frantoi oleari";
- **Vista** la D.G.R. n. 1576 del 30 settembre 2021 "Conferimento incarichi di direzione delle Sezioni di Dipartimento ai sensi dell'articolo 22, comma 2, del decreto del Presidente della Giunta regionale 22 gennaio 2021 n. 22, che conferisce alla dott.ssa Rosella Anna Maria Giorgio l'incarico di direzione della Sezione Coordinamento dei Servizi Territoriali";
- **Vista** la DGR n. 1329/2024 con cui è stata disposta la proroga degli incarichi dei Dirigenti delle Sezioni sino al 30/11/2024 e quindi anche l'incarico della dott.ssa Giorgio alla Sezione Coordinamento dei Servizi Territoriali;
- **Vista** la DGR n. 1641 del 28/11/2024 con la quale è stata disposta ulteriore proroga degli incarichi di direzione delle Sezioni di Dipartimento della Giunta Regionale fino al 15/02/2024;
- **Vista** la Delega ex art. 24 comma 4 del Decreto del Presidente della Giunta Regionale 22 gennaio 2021, n. 22 recante "Adozione Atto di Alta Organizzazione. Modello Organizzativo "MAIA 2.0", prot. 0609088 ndel 09/12/2024 con la quale la Dirigente di Sezione ha delegato il dott. Pasquale Solazzo alla firma degli atti per le giornate del 10 e 11 dicembre 2024;
- **Vista** la Determinazione del Dirigente della Sezione Competitività delle Filiere Agroalimentari n. 478 del 27 ottobre 2023 è stato approvato l'avviso pubblico per la presentazione delle domande di sostegno, individuando quale responsabile della sottomisura l'Avv. Grazia Nardelli;
- **Visti e richiamati** tutti i precedenti atti relativi all'attuazione degli interventi PNRR in oggetto;

Sulla base dell'istruttoria svolta, la responsabile di E.Q. "Raccordo tecnico amministrativo dei Servizi Territoriali", dott.ssa Grazia Nardelli espone quanto segue.

Con DDS n. 96 del 28/05/2024 della Sezione Coordinamento dei Servizi Territoriali è stata approvata la graduatoria provvisoria come previsto dal par. 19 dell' Avviso pubblico approvato con DDS n. 478 del 27/10/2023 della Sezione Competitività delle Filiere Agroalimentari, (di seguito: Bando) aprendo la fase delle istruttorie tecnico- amministrative, svolte dai Servizi Territoriali sulla base della competenza per territorio.

Con DDS n. 156 del 25/09/2024 della Sezione Coordinamento dei Servizi Territoriali, all'esito dell'attività istruttoria svolta a livello territoriale nel sistema SIAN, è stata approvata la graduatoria definitiva dei progetti

ammissibili e finanziabili con il budget assegnato alla Regione Puglia nell'ambito del PNRR M2C1 - Investimento 2.3 per la sottomisura "Ammodernamento dei frantoi oleari", rinviando a successivo atto la formalizzazione delle concessioni.

Con DDS n. 157 del 26/09/2024 è stata disposta la rettifica di un mero errore materiale contenuto nel dispositivo del precitato Atto dirigenziale, ossia una parola errata.

Con DDS n. 159 del 02/10/2024 la graduatoria definitiva come allegata all'Atto amministrativo sopra citato, generata automaticamente attraverso il SIAN per mezzo delle apposite funzionalità istruttorie automatizzate, è stata sottoposta a revisione, in quanto il sistema aveva prodotto un gradutoria che non vedeva correttamente applicato il criterio di priorità previsto dal paragrafo 18 del Bando; veniva peraltro espunta un'azienda rinunciataria e rettificato in autotutela il punteggio attribuito ad un'azienda che ne aveva dimostrato diritto già in fase istruttoria.

La graduatoria approvata con DDS n. 159 del 02/10/2024 ha sostituito quella allegata alla DDS n. 156 del 25/09/2024.

Con DDS n. 165 del 22/10/2024 sono state disposte le concessioni dei sostegni, riportando i codici CUP e i COR relativi ad ogni singolo progetto, nonchè stabilendo le prescrizioni previste dal Bando.

Tutti i precitati Atti Dirigenziali sono stati pubblicati sul portale tematico Agricoltura del sito della Regione Puglia nell'apposita sezione dedicata al PNRR, in Amministrazione Trasparente e sul BURP con valore di notifica agli interessati, secondo le disposizioni del Bando.

Per quanto concerne le n. 76 aziende indicate quali ammissibili e finanziabili, 71 sono state destinatarie di concessione con la DDS n. 165 del 22/10/2024, mentre per n. 5 aziende, di seguito elencate, il DURC, alla data di perfezionamento dell'Atto, risultava scaduto ed era in corso l'attività di verifica presso gli Enti previdenziali competenti:

- Labbate family s.r.l. (posizione 31)
- Piccinno Pantaleo (posizione 37)
- Olearia Chiera (posizione 47)
- Az. Agricola Cirimannu (posizione 48)
- Carolio snc di Capobianco Alfonso (posizione 75)

La concessione, pertanto, per le sopra elencate aziende, è stata rinviata a successivo provvedimento, qualora l'esito della verifica risultasse essere positivo, in quanto la regolarità contributiva è condizione indefettibile per l'ottenimento della concessione stessa.

Con la DDS n. 191 del 27/11/2024 è stata effettuata la concessione in favore di n. 4 beneficiari per i quali la verifica del DURC aveva restituito esito "regolare".

Alla data dell'11/12/2024, è stato ottenuto il DURC per l'ultimo aspirante beneficiario in attesa del citato documento, la Olearia Chiera s.r.l., con esito "regolare" e validità sino al 18/03/2025.

Pertanto, con il presente atto, occorre disporre la concessione in favore del beneficiario Olearia Chiera s.r.l., che ha ottenuto la verifica positiva del DURC.

Secondo quanto previsto dal paragrafo 20 del Bando, **la concessione del sostegno è sottoposta a condizione risolutiva espressa di decandenza nel caso in cui il beneficiario destinatario della stessa non proceda a**

sottoscrivere e restituire l'Atto d'obbligo come predisposto nell'allegato 10 approvato con l'Avviso pubblico, DDS n. 478 del 27/10/2023.

Dopo l'avvenuta pubblicazione del presente atto nel portale tematico Agricoltura https://www.regione.puglia.it/web/agricoltura nella sezione dedicata al PNRR, che a tutti gli effetti assume valore di notifica agli interessati, come previsto dal Bando, ogni beneficiario riceverà una PEC con la quale sarà trasmesso il file dell'Atto d'obbligo da compilare accurantamente nelle parti di competenza e sottoscrivere con firma digitale in formato PADES con data visibile. L'Atto d'obbligo dovrà essere restituito nel **termine perentorio, posto a pena di decadenza dai benefici,** fissato in **30 giorni dalla notifica dell'atto di concessione**, ossia dalla data di pubblicazione della presente determinazione dirigenziale secondo la modalità descritta.

Le dichiarazioni come predisposte nell'Atto d'obbligo non devono subire alcuna alterazione ed essere accettate e sottoscritte con piena assunzione di responsabilità da parte dei beneficiari in relazione a tutti gli obblighi prescritti.

Si rammenta ai beneficiari che, secondo quanto previsto dal par. 10, del Bando "Impegni e obblighi", punto aa) dell'elenco, pag. 13, che dovranno trasmettere alla Regione i titoli abilitativi edilizi richiesti dalla normativa vigente, qualora non posseduti al momento della presentazione della DdS, entro 180 giorni dal provvedimento di concessione del sostegno o comunque con la DdP di SAL se precedente.

Secondo quanto previsto dal medesimo paragrafo 10, punto bb) pag. 13, il beneficiario è obbligato a trasmettere, nel caso di investimenti superiori a 200.000 euro, attestazione bancaria, con la quale si attesti la disponibilità di almeno il 75% della quota privata prevista per la realizzazione del progetto, entro180 giorni dal provvedimento di concessione del sostegno. In alternativa, il requisito della sostenibilità finanziaria si intende acquisito anche se il beneficiario dimostra di aver realizzato investimenti per un importo non inferiore al 75% della quota privata del progetto ammesso a finanziamento. A tale scopo deve essere fornita dal tecnico abilitato incaricato, una relazione descrittiva delle attività e dei lavori eseguiti, corredata da un quadro tecnicoeconomico, firmata dal Direttore dei lavori e controfirmata dal beneficiario. La spesa sostenuta deve essere giustificata da fatture quietanzate ed i relativi pagamenti devono essere transitati dal conto corrente dedicato. Inoltre, dovrà essere fornita copia dell'estratto del conto corrente dedicato dal quale si evincano le spese effettivamente sostenute e inerenti il progetto approvato.
La documentazione dovrà essere fornita mediante upload sul portale Sian. I termini come sopra rispettivamente stabiliti sono perentori e posti a pena di decadenza dalla concessione, al fine di garantire l'interesse pubblico al rispetto del cronoprogramma stabilito dai Decreto Ministeriali citati nel preambolo e l'adempimento agli obblighi posti in capo alle Regioni quali soggetti attuatori del PNRR.

Al fine di consentire la corretta esecuzione degli interventi nel rispetto della tempistica imposta a livello ministeriale per la sottomisura "ammodernamento dei frantoi oleari", viene fissato il seguente cronoprogramma in coerenza con quanto indicato nel paragrafo 21 del Bando:

- l'avvio dei lavori e le relative comunicazioni previste dal bando devono avvenire inderogabilmente **entro 120 giorni** dall'emanazione del presente provevdimento; il medesimo termine viene fissato per la presentazione della domanda di pagamento dell'anticipazione, secondo le modalità descritte dal Bando al quale si fa espresso rinvio;
- le domade di pagamento dell'acconto su SAL devono essere presentate entro e non oltre il 31.07.2025, atteso che le DdP di acconto non possono essere presentate negli ultimi 6 mesi decorrenti dal termine stabilito per il fine lavori;
- il termine ultimo per il completamento delle operazioni, inteso come conclusione fisica (opere, forniture, collaudo ecc..) **è fissato alla data del 31 gennaio 2026**. Tale data rappresenta anche il termine ultimo per la presentazione ed il rilascio della domanda di pagamento (DdP) del saldo nel portale SIAN. **Non è prevista la concessione di proroghe.**

Il cronoprogramma come sopra definito è da ritenersi rigidamente vincolante e ogni termine è perentorio e posto a pena di decadenza, per i motivi di interesse pubblico già evidenziati e in accordo con la tesmpistica inderogabile imposta dal PNRR.
Secondo quanto previsto dal paragrafo 26 del Bando, qualora, successivamente all'emissione della concessione del sostegno, il beneficiario non fosse in grado di portare a termine gli interventi finanziati, lo stesso potrà recedere dal sostegno esprimendo formale **rinuncia inviata a mezzo PEC al Servizio Territoriale competente per territorio e che ha svolto l'istruttoria della domanda di sostegno.** Il recesso dal sostegno a seguito di rinuncia determina la revoca del sostegno nei casi in cui gli interventi non siano stati avviati, nonché l'eventuale restituzione degli importi erogati a titolo di anticipazione. Per i casi di recesso in presenza di interventi avviati e/o parzialmente realizzati saranno applicate le eventuali sanzioni amministrative previste ai sensi della disciplina vigente, anche in considerazione dello stato di realizzazione del progetto finanziato.

Dato atto che i progetti sono soggetti in ogni fase a controlli e monitoraggi, si evidenzia che i criteri e modalità per la riduzione ed esclusione del sostegno concesso per la sottomisura "Ammodernamento dei frantoi oleari" sono specificati nella DDS n. 264 del 19.07.2024, alla quale si fa espresso rinvio.

Alla luce di quanto sopra esposto, si propone di:

1. approvare l'allegato "A" al presente atto, parte integrante dello stesso, composto da n. 1 facciata e contenente l'indicazione di n. 1 beneficiario, destinatario di concessione di contributi nell'ambito del PNRR M2C1 Inv. 2.3 sottomisura "Ammodernamento dei frantoi oleari", ossia la Olearia Chiera s.r.l., secondo la graduatoria approvata con DDS n. 159 del 02/10/2024;
2. dare atto che l'allegato "A" contiene l'indicazione dei Ver-cor e dei SIAN-cor ai fini dell'efficacia del presente provvedimento, come previsto dalla normativa vigente;
3. approvare e disporre che gli interventi oggetto di concessione dei sostegni siano realizzati secondo la seguente tempistica inderogabile:
    - l'avvio dei lavori e le relative comunicazioni previste dal bando devono avvenire inderogabilmente **entro 120 giorni** dall'emanazione del presente provevdimento; il medesimo termine viene fissato per la presentazione della domanda di pagamento dell'anticipazione, secondo le modalità descritte dal Bando al quale si fa espresso rinvio;
    - le domade di pagamento dell'acconto su SAL devono essere presentate entro e non oltre il 31.07.2025, atteso che le DdP di acconto non possono essere presentate negli ultimi 6 mesi decorrenti dal termine stabilito per il fine lavori;
    - il termine ultimo per il completamento delle operazioni, inteso come conclusione fisica (opere, forniture, collaudo ecc..) **è fissato alla data del 31 gennaio 2026**. Tale data rappresenta anche il termine ultimo per la presentazione ed il rilascio della domanda di pagamento (DdP) del saldo nel portale SIAN. **Non è prevista la concessione di proroghe.**
4. specificare che per il progetto è stato generato ed attribuito un CUP che dovrà essere indicato in tutti i documenti giustificativi di spesa, secondo le specificazioni di dettaglio dettate dal Bando, paragrafo 14 pag. 20;
5. stabilire che, dopo l'avvenuta approvazione del presente atto di concessione sarà trasmesso via PEC al beneficiario l'Atto d'obbligo da compilare accurantamente nelle parti di competenza e sottoscrivere con firma digitale in formato PADES con data visibile. L'Atto d'obbligo dovrà essere restituito nel **termine perentorio, posto a pena di decadenza dai benefici,** fissato in **30 giorni dalla notifica dell'atto di concessione**, ossia dalla data di pubblicazione della presente determinazione dirigenziale secondo la modalità descritta;
6. richiamare tutti gli obblighi e le modalità di presentazione delle domande di pagamento così come

previsti dal Bando, cui si fa espresso rinvio;

7. evidenziare che, con la sottoscrizione dell'Atto d'obbligo di cui al punto 5, il beneficiario si vincola ad osservare, con piena ssunzione di responsabilità, tutti impegni elencati nel paragrafo 10 del Bando, restando soggetto alle verifiche e ai controlli amministrativi ed in loco, i cui esiti negativi producono la revoca totale o parziale del sostegno concesso, secondo quanto previsto nel paragrafo 24 del Bando;
8. dare atto che i progetti sono soggetti in ogni fase a controlli e monitoraggi e che i criteri e modalità per la riduzione ed esclusione del sostegno concesso per la sottomisura "Ammodernamento dei frantoi oleari" sono specificati nella DDS n. 264 del 19.07.2024, alla quale si fa espresso rinvio;
9. specificare che l'erogazione delle somme avverrà tramite l'Organismo Pagatore Agea;
10. pubblicare il presente atto sul portale tematico Agricoltura del sito web della Regione Puglia nella sezione dedicata al PNRR M2C1 investimento 2.3 e sul BURP, dando atto che tali pubblicazioni assumono valore di notifica agli interessati come previsto dal paragrafo 20 del Bando;
11. trasmettere il presente atto al MASAF, all'UDM e alla struttura interna di monitoraggio del PNRR della Regione Puglia.

VERIFICA AI SENSI DEL D. LGS 196/03 E DEL REG (UE) N. 2016/679

Garanzie alla riservatezza

La pubblicazione dell'atto all'albo, salve le garanzie previste dalla legge 241/90 in tema di accesso ai documenti amministrativi, avviene nel rispetto della tutela alla riservatezza dei cittadini, secondo quanto disposto dal Regolamento (UE) 2016/679 del Parlamento europeo e del Consiglio del 27.04.2016, relativo alla protezione delle persone fisiche con riguardo al trattamento dei dati personali ed alla libera circolazione di tali dati, nonché dal vigente regolamento regionale n. 5/2006 per il trattamento dei dati sensibili e giudiziari. Ai fini della pubblicità legale, l'atto destinato alla pubblicazione è redatto in modo da evitare la diffusione di dati personali identificativi non necessari ovvero il riferimento a dati sensibili; qualora tali dati fossero indispensabili per l'adozione dell'atto, essi sono trasferiti in documenti separati, esplicitamente richiamati.

La presente determinazione non comporta alcun mutamento qualitativo e quantitativo di entrata o di spesa a carico del bilancio regionale né a carico degli enti per i cui debiti i creditori potrebbero rivalersi sulla Regione e che è escluso ogni ulteriore onere aggiuntivo rispetto a quelli autorizzati a valere sullo stanziamento previsto dal bilancio regionale.

DETERMINA

Di prendere atto di quanto espresso in narrativa, che costituisce parte integrante e sostanziale del presente atto e che qui si intende integralmente riportato.

1. approvare l'allegato "A" al presente atto, parte integrante dello stesso, composto da n. 1 facciata e contenente l'indicazione di n. 1 beneficiario, destinatario di concessione di contributi nell'ambito del PNRR M2C1 Inv. 2.3 sottomisura "Ammodernamento dei frantoi oleari", ossia la Olearia Chiera s.r.l., secondo la graduatoria approvata con DDS n. 159 del 02/10/2024;
2. dare atto che l'allegato "A" contiene l'indicazione dei Ver-cor e dei SIAN-cor ai fini dell'efficacia del presente provvedimento, come previsto dalla normativa vigente;
3. approvare e disporre che gli interventi oggetto di concessione dei sostegni siano realizzati secondo la seguente tempistica inderogabile:
    - l'avvio dei lavori e le relative comunicazioni previste dal bando devono avvenire inderogabilmente **entro 120 giorni** dall'emanazione del presente provevdimento; il medesimo termine viene

fissato per la presentazione della domanda di pagamento dell'anticipazione, secondo le modalità descritte dal Bando al quale si fa espresso rinvio;

- le domade di pagamento dell'acconto su SAL devono essere presentate entro e non oltre il 31.07.2025, atteso che le DdP di acconto non possono essere presentate negli ultimi 6 mesi decorrenti dal termine stabilito per il fine lavori;
- il termine ultimo per il completamento delle operazioni, inteso come conclusione fisica (opere, forniture, collaudo ecc..) **è fissato alla data del 31 gennaio 2026**. Tale data rappresenta anche il termine ultimo per la presentazione ed il rilascio della domanda di pagamento (DdP) del saldo nel portale SIAN. **Non è prevista la concessione di proroghe.**

4. specificare che per il progetto è stato generato ed attribuito un CUP che dovrà essere indicato in tutti i documenti giustificativi di spesa, secondo le specificazioni di dettaglio dettate dal Bando, paragrafo 14 pag. 20;
5. stabilire che, dopo l'avvenuta approvazione del presente atto di concessione sarà trasmesso via PEC al beneficiario l'Atto d'obbligo da compilare accurantamente nelle parti di competenza e sottoscrivere con firma digitale in formato PADES con data visibile. L'Atto d'obbligo dovrà essere restituito nel **termine perentorio, posto a pena di decadenza dai benefici,** fissato in **30 giorni dalla notifica dell'atto di concessione**, ossia dalla data di pubblicazione della presente determinazione dirigenziale secondo la modalità descritta;
6. richiamare tutti gli obblighi e le modalità di presentazione delle domande di pagamento così come previsti dal Bando, cui si fa espresso rinvio;
7. evidenziare che, con la sottoscrizione dell'Atto d'obbligo di cui al punto 5, il beneficiario si vincola ad osservare, con piena ssunzione di responsabilità, tutti impegni elencati nel paragrafo 10 del Bando, restando soggetto alle verifiche e ai controlli amministrativi ed in loco, i cui esiti negativi producono la revoca totale o parziale del sostegno concesso, secondo quanto previsto nel paragrafo 24 del Bando;
8. dare atto che i progetti sono soggetti in ogni fase a controlli e monitoraggi e che i criteri e modalità per la riduzione ed esclusione del sostegno concesso per la sottomisura "Ammodernamento dei frantoi oleari" sono specificati nella DDS n. 264 del 19.07.2024, alla quale si fa espresso rinvio;
9. specificare che l'erogazione delle somme avverrà tramite l'Organismo Pagatore Agea;
10. pubblicare il presente atto sul portale tematico Agricoltura del sito web della Regione Puglia nella sezione dedicata al PNRR M2C1 investimento 2.3 e sul BURP, dando atto che tali pubblicazioni assumono valore di notifica agli interessati come previsto dal paragrafo 20 del Bando;
11. trasmettere il presente atto al MASAF, all'UDM e alla struttura interna di monitoraggio del PNRR della Regione Puglia.

Il presente atto:

- è generato e firmato digitalmente all'interno del sistema Cifra2;
- sarà notificato agli interessati tramite pubblicazione sul sito della Regione Puglia nel portale tematico Agricoltura e sul BURP;
- sarà trasmesso al MASAF, all'UDM del PNRR e alla struttura interna di monitoraggio;
- sarà tarsmessa tramite notifica di cortesia alla Sezione Competitività delle Filiere Agroalimentari;
- è direttamente esecutivo;
- è pubblicato in versione integrale;
- è soggetto agli obblighi di pubblicazione di cui agli artt. 26 e 27 del D.Lgs. 33/2013.

ALLEGATI INTEGRANTI

Documento - Impronta (SHA256)
ALLEGATO PER DDS CONCESSIONE CON CUP e COR Olearia Chiera.pdf - 3c457cbc7fcfbab5a5bb90b78bb3b63af6cff2207e9c86817303aa331aacd285

Il presente Provvedimento è direttamente esecutivo.

Basato sulla proposta n. 180/DIR/2024/00241 dei sottoscrittori della proposta:

E.Q. Raccordo tecnico-amministrativo dei Servizi Territoriali
Grazia Nardelli

Firmato digitalmente da:

Il Dirigente del Servizio Territoriale FG
Pasquale Solazzo

Finanziato dall'Unione europea NextGenerationEU

MINISTERO DELL'AGRICOLTURA DELLA SOVRANITÀ ALIMENTARE E DELLE FORESTE

REGIONE PUGLIA

Allegato "A"

PNRR M2C1 Investimento 2.3 Sottomisura "Ammodernamento dei frantoi oleari" - Concessione dei contributi

Progetti ammissibili e finanziabili nei limiti del budget assegnato destinatari di concessione

posizione graduatoria	Codice domanda	Denominazione	Punteggio	contributo concesso €.	CUP assegnato al progetto	ver-cor visura aiuti	ver-cor deggendorf	SIAN-cor
47	44920009956	OLEARIA CHIERA S.R.L.	53	323.199,08	F61G24000880006	30382589	30382582	2114250

DETERMINAZIONE DEL DIRIGENTE SERVIZIO VIA/VINCA 18 ottobre 2024, n. 615

[ID VIP 8214] - Parco fotovoltaico da realizzare nel comune di Ascoli Satriano (FG), località "Zambaglione", di potenza pari a 25,99 MW.
Istanza per il rilascio del Provvedimento di VIA ex art. 23 del D.lgs. n. 152/2006 e ss. mm. ii.
Proponente: Ascoli Satriano 2 PV S.r.l.

IL DIRIGENTE DELLA STRUTTURA PROPONENTE

VISTI:

- la L. 7 agosto 1990, n. 241 e ss.mm.ii., recante "Nuove norme in materia di procedimento amministrativo e di diritto di accesso ai documenti amministrativi";
- il D.P.R. 28 dicembre 2000, n. 445 e ss.mm.ii., recante "Testo unico delle disposizioni legislative e regolamentari in materia di documentazione amministrativa";
- il D.Lgs. 7 marzo 2005, n. 82 e ss.mm.ii., recante "Codice dell'Amministrazione Digitale";
- il D.Lgs. 30 marzo 2001, n. 165 e ss.mm.ii., recante "Norme generali sull'ordinamento del lavoro alle dipendenze delle amministrazioni pubbliche";
- il D.P.R. 16 aprile 2013, n. 62 e ss.mm.ii., recante "codice di comportamento dei dipendenti pubblici, a norma dell'articolo 54 del decreto legislativo 30 marzo 2001, n. 165";
- la L. 6 novembre 2012, n. 190 e ss.mm.ii., recante "Disposizioni per la prevenzione e la repressione della corruzione e dell'illegalità nella pubblica amministrazione";
- il D.Lgs. 14 marzo 2013 n. 33 e ss.mm.ii., recante "Riordino della disciplina riguardante il diritto di accesso civico e gli obblighi di pubblicità, trasparenza e diffusione di informazioni da parte delle pubbliche amministrazioni";
- il D.lgs. 30 giugno 2003, n. 196 e ss.mm.ii., "Codice in materia di protezione dei dati personali ((, recante disposizioni per l'adeguamento dell'ordinamento nazionale al regolamento (UE) n. 2016/679 del Parlamento europeo e del Consiglio, del 27 aprile 2016, relativo alla protezione delle persone fisiche con riguardo al trattamento dei dati personali, nonchè alla libera circolazione di tali dati e che abroga la direttiva 95/46/CE))";
- la D.G.R. 7 dicembre 2020, n. 1974 e ss.mm.ii., recante "Adozione del Modello organizzativo MAIA 2.0. Approvazione Atto di Alta Organizzazione";
- il D.P.G.R. 22 gennaio 2021, n. 22 e ss.mm.ii., recante "Adozione Atto di Alta Organizzazione. Modello Organizzativo "MAIA 2.0";
- la D.G.R. 15 settembre 2021, n. 1466 recante l'approvazione della Strategia regionale per la parità di genere, denominata "Agenda di Genere";
- la D.G.R. 3 luglio 2023, n. 938 recante "D.G.R. n. 302/2022 Valutazione di impatto di genere. Sistema di gestione e di monitoraggio. Revisione degli allegati";
- la D.G.R. 5 ottobre 2023, n. 1367 recante "Conferimento incarico di direzione della Sezione Autorizzazioni Ambientali afferente al Dipartimento Ambiente, Paesaggio e Qualità Urbana", con la quale è stato conferito all'Ing. Giuseppe Angelini l'incarico di direzione della Sezione Autorizzazioni Ambientali a decorrere dal 01.10.2023, per un periodo di tre anni, in applicazione di quanto previsto dall'avviso pubblico per il conferimento dell'incarico di direzione della precitata Sezione approvato con determinazione dirigenziale n. 435 del 21 aprile 2022 del dirigente della Sezione Personale;
- la D.D. 26 febbraio 2024, n. 1 del Dipartimento Personale e Organizzazione avente ad oggetto "Conferimento delle funzioni vicarie *ad interim* del Servizio VIA/VINCA della Sezione Autorizzazioni Ambientali afferente al Dipartimento Ambiente, Paesaggio e Qualità Urbana";

VISTI, inoltre:

- il Reg. (UE) 2022/2577 del Consiglio del 22 dicembre 2022, che istituisce il quadro per accelerare la

diffusione delle energie rinnovabili;

- la Dir. (UE) 2018/2001 del Parlamento Europeo e del Consiglio dell'11 dicembre 2018 sulla promozione dell'uso delle fonti rinnovabili, che ha ridefinito l'obiettivo europeo al 2030 per la diffusione delle fonti energetiche rinnovabili;
- la Dir. (UE) 2018/2002 del Parlamento europeo e del Consiglio, dell'11 dicembre 2018, che modifica la direttiva 2012/27/UE sull'efficienza energetica;
- il Reg. 2018/1999 del Parlamento Europeo e del Consiglio dell'11 dicembre 2018 sulla governance dell'Unione dell'energia e dell'azione per il clima, che stabilisce che ogni Stato membro debba presentare un piano decennale integrato per l'energia ed il clima;
- il Reg. (UE) 2023/857 del Parlamento Europeo e del Consiglio del 19 aprile 2023 che modifica il Reg. (UE) 2018/842, relativo alle riduzioni annuali vincolanti delle emissioni di gas serra a carico degli Stati membri nel periodo 2021-2030 come contributo all'azione per il clima per onorare gli impegni assunti a norma dell'accordo di Parigi, nonché il Reg. (UE) 2018/1999;
- la proposta di Direttiva del Parlamento Europeo e del Consiglio che modifica la Dir. (UE) 2018/2001 del Parlamento europeo e del Consiglio, il Reg. (UE) 2018/1999 del Parlamento europeo e del Consiglio e la Dir. n.98/70/CE del Parlamento europeo e del Consiglio per quanto riguarda la promozione dell'energia da fonti rinnovabili e che abroga la Dir. (UE) 2015/652 del Consiglio;
- la L. 9 gennaio 1991, n. 10, recante "Norme per l'attuazione del Piano energetico nazionale in materia di uso razionale dell'energia, di risparmio energetico e di sviluppo delle fonti rinnovabili di energia", che all'art. 5 prevede che le Regioni e le Province Autonome si dotino di piani energetici regionali, precisandone i contenuti di massima;
- il D.Lgs. 29 dicembre 2003, n. 387, di attuazione della Dir. 2001/77/CE relativa alla promozione dell'energia elettrica prodotta da fonti energetiche rinnovabili e, in particolare, l'art. 12 concernente la razionalizzazione e semplificazione delle procedure autorizzative;
- il D.Lgs. 22 gennaio 2004, n. 42 e ss.mm.ii., recante "Codice dei beni culturali e del paesaggio, ai sensi dell'articolo 10 della legge 6 luglio 2002, n. 137";
- il D.Lgs. 3 aprile 2006, n. 152 e ss.mm.ii., recante "Norme in materia ambientale";
- il D.Lgs. 8 novembre 2021, n. 199 recante "Attuazione della direttiva (UE) 2018/2001 del Parlamento europeo e del Consiglio, dell'11 dicembre 2018, sulla promozione dell'uso dell'energia da fonti rinnovabili";
- il D.I. 10 settembre 2010, concernente "Linee guida per l'autorizzazione degli impianti alimentati da fonti rinnovabili", emanato in attuazione dell'art 12 del D.Lgs. 29 dicembre 2003, n. 387;
- il R.R. 30 dicembre 2010, n. 24 "Regolamento attuativo del Decreto del Ministero per lo Sviluppo Economico del 10 settembre 2010, "Linee Guida per l'autorizzazione degli impianti alimentati da fonti rinnovabili", recante la individuazione di aree e siti non idonei alla installazione di specifiche tipologie di impianti alimentati da fonti rinnovabili nel territorio della Regione Puglia";
- la D.G.R. 17 luglio 2023, n. 997 recante "Atto di indirizzo in tema di politiche per la promozione e lo sviluppo delle energie rinnovabili in Puglia";
- il D.M. 21 giugno 2024 recante "Disciplina per l'individuazione di superfici e aree idonee per l'installazione di impianti a fonti rinnovabili".

PREMESSO che:

- con D.G.R. 17 luglio 2023, n. 997 è stato deliberato, tra l'altro:
    - di adottare specifico atto di indirizzo in tema di politiche sulle energie rinnovabili, di cui si dovrà tenere espressamente conto anche nella formulazione dei pareri regionali endoprocedimentali in seno alle procedure valutative statali, da adottarsi ai fini del rilascio degli atti autorizzativi degli impianti F.E.R.;
    - di stabilire la priorità istruttoria per le istanze i cui progetti ricadono nelle aree idonee definite dalla Regione nei termini di cui all'art. 20, co. 4, D. Lgs. n. 199/2021.

- ai sensi dell'art. 20, co.4, D.Lgs. n. 199/2021 l'individuazione delle aree idonee avviene conformemente a principi e criteri definiti dai decreti di cui al precedente co.1, che tengono conto, a loro volta, dei criteri di idoneità delle aree di cui al co.8;
- con D.M. 21 giugno 2024 è stata data attuazione all'art. 20, commi 1 e 2, D. Lgs. n. 199 del 2021 demandando alle Regioni, tra l'altro, l'individuazione di:
    - superfici a aree idonee: le aree in cui e' previsto un iter accelerato ed agevolato per la costruzione ed esercizio degli impianti a fonti rinnovabili e delle infrastrutture connesse secondo le disposizioni vigenti di cui all'art. 22 del decreto legislativo 8 novembre 2021, n. 199;
    - superfici e aree non idonee: aree e siti le cui caratteristiche sono incompatibili con l'installazione di specifiche tipologie di impianti secondo le modalita' stabilite dal paragrafo 17 e dall'allegato 3 delle linee guida emanate con decreto del Ministero dello sviluppo economico 10 settembre 2010;
- l'art. 7 del succitato D.M. 21 giugno 2024, rubricato "Principi e criteri per l'individuazione delle aree idonee", dispone, tra l'altro, che:
    - sia mantenuto fermo quanto previsto dall'art. 5, D.L. 15 maggio 2024, n. 63, relativamente all'installazione di impianti fotovoltaici in zone classificate agricole dai vigenti piani urbanistici;
    - le Regioni tengano conto delle esigenze di tutela del patrimonio culturale e del paesaggio, delle aree agricole e forestali, della qualita' dell'aria e dei corpi idrici, privilegiando l'utilizzo di superfici di strutture edificate, quali capannoni industriali e parcheggi, nonche' di aree a destinazione industriale, artigianale, per servizi e logistica, e verificando l'idoneita' di aree non utilizzabili per altri scopi, ivi incluse le superfici agricole non utilizzabili;
    - siano considerate non idonee le superfici e le aree che sono ricomprese nel perimetro dei beni sottoposti a tutela ai sensi dell'art. 10 e dell'art. 136, comma 1, lettere a) e b) del decreto legislativo 22 gennaio 2004, n. 42;
    - debba essere contemperata la necessita' di tutela dei beni con la garanzia di raggiungimento degli obiettivi di cui alla Tabella A;
- la L.R. 7 novembre 2022, n. 26 recante "Organizzazione e modalità di esercizio delle funzioni amministrative in materia di valutazioni e autorizzazioni ambientali" dispone all'art. 8 che, nei procedimenti di valutazione ambientale di competenza statale, il parere regionale sia espresso con provvedimento emesso dalla struttura regionale competente per i procedimenti di valutazione e autorizzazione ambientale, sentite le amministrazioni e gli enti territoriali potenzialmente interessati e, comunque, competenti ad esprimersi sulla realizzazione della proposta;
- con nota prot. n. 251613 del 27.05.2024, avente ad oggetto "*Sezione Autorizzazioni Ambientali: atto di organizzazione e disposizioni di servizio*" il Dirigente di Sezione, Ing. Giuseppe Angelini, ha attribuito al Dr. Marco Notarnicola la cura delle attività istruttorie relative ai progetti FER di competenza statale";

RILEVATO che:

- con nota prot. n. 144850 del 21.11.2022, acquisita in pari data al prot. n. 14388 dalla Sezione Autorizzazioni Ambientali, il M.A.S.E. - Direzione Generale Valutazioni Ambientali rendeva "Comunicazione relativa a procedibilità istanza, pubblicazione documentazione e responsabile del procedimento";
- con nota prot. n. 14565 del 25.11.2022 il Servizio V.I.A. / V.INC.A., tra l'altro, rappresentava alle Amministrazioni ed agli Uffici interessati l'avvio del procedimento di V.I.A. ministeriale, invitando le medesime ad esprimere il proprio parere di competenza;

RILEVATO, altresì, che sono stati acquisiti agli atti della Sezione Autorizzazioni Ambientali i seguenti contributi, allegati alla presente determinazione, relativi alla relizzazione degli interventi indicati in oggetto:

- nota prot. n. 14738 del 29.11.2022, con la quale il Servizio Territoriale di Foggia - Vincolo Idrogeologico ha comunicato che le aree interessate dagli interventi non sono soggette a vincolo, disponendo per

l'effetto l'archiviazione della pratica;

RITENUTO che:

- l'istruttoria tecnica condotta dal Servizio V.I.A. / V.INC.A., allegata alla presente determinazione per formarne parte integrante e sostanziale, **debba concludersi con esito favorevole** alla realizzazione del progetto individuato dal codice ID_VIP 8214, alla luce degli elementi noti e rappresentati al momento della redazione del presente atto;
- debba essere rimessa alla competente Autorità ministeriale ogni pertinente verifica in merito ad eventuali impatti cumulativi, non essendo dato escludere ulteriori impatti che potrebbero derivare da circostanze non conoscibili alla luce del riparto di competenze e dello stato di eventuali procedimenti autorizzativi in materia ambientale;

VERIFICA AI SENSI DEL REGOLAMENTO (UE) 2016/679
Garanzie alla riservatezza

La pubblicazione dell'atto all'Albo pretorio on-line, salve le garanzie previste dalla Legge n. 241/1990 e dal D.Lgs. n. 33/2013 in tema di accesso ai documenti amministrativi, avviene nel rispetto della tutela della riservatezza dei cittadini secondo quanto disposto dal Regolamento (UE) 2016/679 in materia di protezione dei dati personali, nonché dal D.lgs. n. 196/2003 e dal D.lgs. n. 101/2018 e s.m.i, e dal vigente Regolamento Regionale n. 5/2006 per il trattamento dei dati sensibili e giudiziari, per quanto applicabile.
Ai fini della pubblicità legale, il presente provvedimento è stato redatto in modo da evitare la diffusione di dati personali identificativi non necessari ovvero il riferimento alle particolari categorie di dati previste dagli articoli 9 e 10 del Regolamento (UE) innanzi richiamato; qualora tali dati fossero indispensabili per l'adozione dell'atto, essi sono trasferiti in documenti separati, esplicitamente richiamati.

DETERMINA

Di prendere atto di quanto espresso in narrativa, che costituisce parte integrante e sostanziale del presente atto e che qui si intende integralmente riportato.

Di esprimere giudizio favorevole di compatibiità ambientale, relativo al Parco fotovoltaico da realizzare nel comune di Ascoli Satriano (FG), località "Zambaglione", di potenza pari a 25,99 MW, in oggetto epigrafato, proposto dalla società "Ascoli Satriano 2 PV" S.r.l., tenuto conto dei contributi pervenuti e per le motivazioni riportate nella relazione tecnica, allegata al presente atto per formarne parte integrante e sostanziale.

Di precisare che il presente provvedimento inerisce esclusivamente al parere della Regione Puglia nell'ambito della procedura di V.I.A. statale di che trattasi.

Di richiedere che, in caso di esito favorevole del procedimento di V.I.A., siano prescritte nel provvedimento, ai sensi del D.M. 10 settembre 2010, idonee misure di compensazione ambientale e territoriale in favore del/i Comune/i interessati dall'intervento, in accordo con la Regione Puglia e i medesimi Comuni.

Di trasmettere la presente determinazione alla società proponente ed alle Amministrazioni interessate coinvolte dalla Regione Puglia, nonché al Segretario della Giunta Regionale.

Di pubblicare il presente provvedimento:

- in formato tabellare elettronico nelle pagine del sito web https://trasparenza.regione.puglia.it/ nella sotto-sezione di II livello "Provvedimenti dirigenti amministrativi";
- in formato elettronico all'Albo Telematico, accessibile senza formalità sul sito web

https://www.regione.puglia.it/pubblicita-legale nella sezione “Albo pretorio on-line”, per dieci giorni lavorativi consecutivi ai sensi del comma 3 art. 20 DPGR n. 22/2021;

- sul Bollettino Ufficiale della Regione Puglia (BURP) prima sezione, lett. h, ai sensi della L.R. n.18 del 15 giugno 2023.

ALLEGATI INTEGRANTI

Documento - Impronta (SHA256)
Relazione istruttoria ID_VIP 8214.pdf - 49d72931ff015bfeffc386a22da54766ac342c8aeaa94dbb127e0ef3744f3555

Il presente Provvedimento è direttamente esecutivo.

Firmato digitalmente da:

E.Q. Supporto coordinamento giuridico di Sezione e supporto coordinamento esperti PNRR
Marco Notarnicola

Dirigente ad interim del Servizio Via Vinca
Giuseppe Angelini

REGIONE PUGLIA
DIPARTIMENTO AMBIENTE, PAESAGGIO E QUALITA' URBANA
SEZIONE AUTORIZZAZIONI AMBIENTALI

ANAGRAFICA	
ID:	8214
Intervento:	Progetto di un impianto fotovoltaico della potenza pari a 25,99 MW e delle relative opere di connessione alla RTN, sito nel Comune di Ascoli Satriano (FG), in località "Zambaglione".
Proponente:	Ascoli Satriano 2 PV S.r.l.
Tipologia:	V.I.A.: *D.lgs. 152/2006 -Allegato II comma 2*
Comuni:	Ascoli Satriano (FG)
Layout su Ortofoto	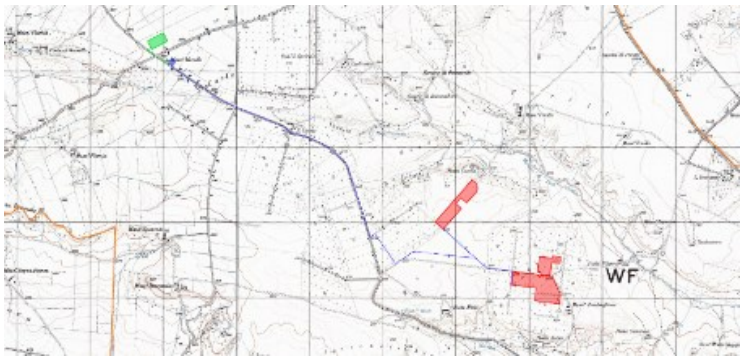 

1. Descrizione dell'intervento

L'area interessata dall'impianto è situata nel Comune di Ascoli Satriano (FG), in località Zambaglione e ha potenza di picco pari a 25.994 kWp. L'impianto fotovoltaico sarà del tipo grid connected e l'intera energia elettrica prodotta sarà destinata all'immissione in rete attraverso una apposita stazione di trasformazione alla rete elettrica nazionale RTN di Terna S.p.A.

L'impianto fotovoltaico sarà installato a terra su apposite strutture di sostegno, in un appezzamento agricolo distinto al catasto terreni del Comune di Ascoli Satriano al foglio n. 100, mappale n. 26; al foglio n. 105, mappale n. 95 – 98 – 101 – 156; al foglio n. 109, mappale n. 25 – 40 – 99 – 101 – 102 – 103 – 282 – 286. La stazione di trasformazione sarà ubicata nella particella 154 del foglio 94. Il terreno oggetto dell'intervento è classificato nello strumento urbanistico comunale come "AREA AGRICOLA" in conformità con le prescrizioni di cui all'art.12, comma 7 del D.lvo 29/12/2003, n° 387. L'accesso al sito avviene tramite la SP89 ed una strada vicinale.

L'impianto fotovoltaico in progetto prevede l'installazione a terra, su un unico lotto di terreno di estensione complessiva di circa 31,6 ettari attualmente a destinazione agricola condotti a seminativo, di moduli fotovoltaici in silicio monocristallino della potenza unitaria di 665 Wp.

Globalmente, il progetto prevede la posa in opera di 2606 tracker a inseguimento che saranno dimensionati per alloggiare un totale di 39.090 moduli fotovoltaici da installare per una potenza complessiva pari a 25,994 kWp. Secondo tale configurazione l'impianto può essere funzionalmente diviso in 7 sottocampi di potenza varia. Ad ogni sottocampo è associato un gruppo di trasformazione, dimensionato in funzione del numero di moduli presenti, e quindi della potenza installata.

L'impianto sarà corredato di:

- N. 7 cabine di campo, ciascuna contenente un locale per il/i trasformatore/i MT/BT e un locale per le apparecchiature MT. Ogni blocco possiede una propria cabina di campo;
- N. 7 cabine inverter, ciascuna contenente gli inverter DC/AC, in numero tale da raggiungere la potenza di progetto del sottocampo. Ogni blocco possiede una propria cabina inverter;
- N. 2 cabina di smistamento contenente apparecchiature MT;
- N. 1 sottostazione di trasformazione utente MT/AT;
- Cavidotto MT di collegamento tra cabina di smistamento e la sottostazione di trasformazione MT/AT;
- Cavidotto AT dalla sottostazione di trasformazione alla Stazione elettrica della RTN.

Per garantire la sicurezza dell'impianto, l'area di pertinenza sarà delimitata da una recinzione metallica integrata da un impianto di allarme antintrusione e di videosorveglianza.

Per l'impianto fotovoltaico in progetto, il Gestore di Rete prescrive che l'impianto debba essere collegato in antenna a 150 kV su un nuovo stallo da realizzarsi nella Stazione Elettrica di Smistamento a 150 della RTN denominata "Valle". Il collegamento alla RTN necessita della realizzazione di una stazione di trasformazione MT/AT di utenza, di circa 2.500 m^2, che serve ad elevare la tensione di impianto da 30 a 150 kV, per il successivo collegamento alla Stazione di Smistamento mediante cavidotto interrato.

Per la connessione dell'impianto in oggetto alla RTN si prevede la messa in posa di un cavidotto interrato della lunghezza di 6.883,00 m tra le cabine di smistamento e la sottostazione di trasformazione, alla tensione di 30 kV.

Di seguito si riporta la verifica per l'idoneità all'installazione di impianti FER nelle aree individuate dal proponente:

2. Verifiche ai sensi dell'art. 20 comma 8 del Decreto Legislativo n.199 del 8 novembre 2021

L'area dell'impianto:

- **non** è interessata da impianti della stessa fonte (lett. a); L'area è interessata da molti impianti eolici autorizzati. In particolare, un aerogeneratore dell'impianto avente codice F7N12F1 è interno al campo fotovoltaico;



Figura 1 – Ubicazione dell'impianto rispetto agli altri impianti

- **non** ricade in un sito oggetto di bonifica (lett.b);
- **non** interessa cave o miniere (lett.c);
- **non** è nella disponibilità di gestori di infrastrutture ferroviarie, autostradali (lett. c bis) società di gestione aeroportuale all'interno dei sedimi aeroportuali, (lett.c bis 1);
- **non** ricade entro 500 metri da zone a destinazione industriale, artigianale e commerciale (lett. c ter 1);
- **non** ricade entro 500 metri da siti di interesse nazionale (lett. c ter 1);
- **non** ricade entro 500 metri da cave e le miniere (lett. c ter 1);
- **non** risulta interna ad impianti industriali e stabilimenti né racchiusa entro 500 metri dal medesimo impianto o stabilimento (lett. c ter 2);
- **non** è adiacente alla rete autostradale entro una distanza di 300 metri (lett. c ter 3);
- **non** ricade nella fascia di rispetto dei beni sottoposti a tutela ai sensi della Parte II o dell'art. 136, D.Lgs. n. 42/2004.



Figura 2 – Ubicazione dell'impianto rispetto alle aree Decreto Legislativo n.199 del 8 novembre 2021

3. Verifiche ai sensi del Regolamento Regionale n.24 del 30 dicembre 2010

L'area dell'impianto proposto non rientra nelle aree non idonee ai sensi del regolamento regionale n. 24 del 2010.

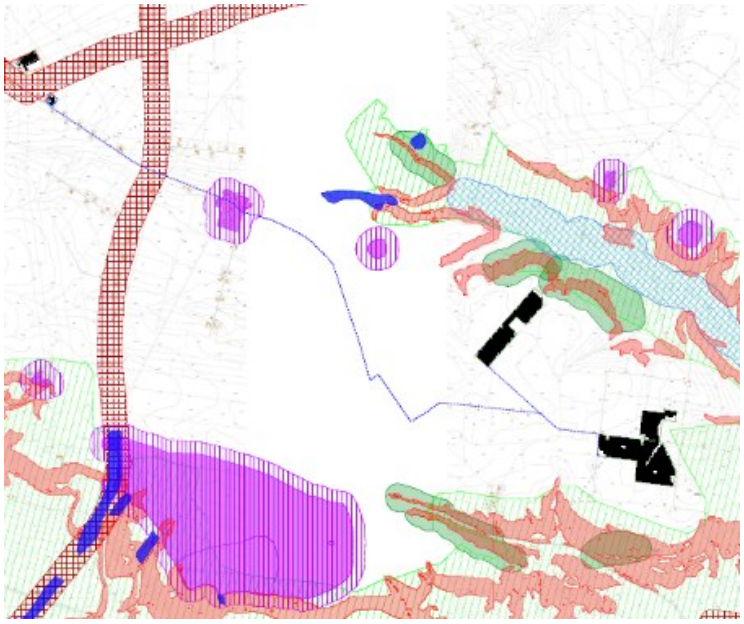

Figura 3 – Ubicazione dell'impianto rispetto alle aree non idonee ex R.R. 24/2010

4. Verifiche ai sensi del Decreto Ministeriale del 10 settembre 2010

In merito ai requisiti di corretto inserimento dell'impianto nel paesaggio e sul territorio, di cui al **punto 16 del D.M. 10/09/2010**, si evidenzia l'**assenza** dei seguenti requisiti che sono considerati, in generale, elementi per la valutazione positiva dei progetti:

a) **non** è comprovata con l'adesione del progettista ai sistemi di gestione della qualità (ISO 9000) e ai sistemi di gestione ambientale (ISO 14000 e/o EMAS);
b) **non** è prevista la valorizzazione dei potenziali energetici delle diverse risorse rinnovabili presenti nel territorio nonché della loro capacità di sostituzione delle fonti fossili;
d) **non** previsto il riutilizzo di aree già degradate da attività antropiche;
e) **assenza** di integrazione dell'impianto nel contesto delle tradizioni agroalimentari locali e del paesaggio rurale, sia per quanto attiene alla sua realizzazione che al suo esercizio;
f) il progetto **non** riguarda la ricerca e la sperimentazione di soluzioni progettuali e componenti tecnologici innovativi;
g) **assente** il coinvolgimento dei cittadini in un processo di comunicazione e informazione preliminare all'autorizzazione e realizzazione degli impianti o di formazione per personale e maestranze future.

È, invece, **presente** e documentato (DM 10/09/2010 punto 16 lettera c) il ricorso a criteri progettuali volti ad ottenere il minor consumo possibile del territorio, sfruttando al meglio le risorse energetiche disponibili, attuato a mezzo di trackers a inseguimento.

Il DM al punto 16.4. sottolinea che, nell'autorizzare progetti localizzati in zone agricole caratterizzate da produzioni agro-alimentari di qualità (produzioni biologiche, produzioni D.O.P., I.G.P., S.T.G., D.O.C., D.O.C.G., produzioni tradizionali) e/o di particolare pregio rispetto al contesto paesaggistico-culturale, deve essere

verificato che l'insediamento e l'esercizio dell'**impianto non comprometta** o interferisca negativamente con le finalità perseguite dalle disposizioni in materia di sostegno nel settore agricolo, con particolare riferimento alla valorizzazione delle tradizioni agroalimentari locali, alla tutela della biodiversità, così come del patrimonio culturale e del paesaggio rurale.

Con riferimento alla tutela della biodiversità, del patrimonio culturale e del paesaggio rurale, si osserva che il progetto prevede:

- La realizzazione dell'impianto determinerebbe la trasformazione di una porzione di territorio di 32 ha in un'area ad alta vocazione agricola e comporterebbe uno snaturamento del mosaico di paesaggi agrari consolidati nel tempo;
- In merito alla biodiversità, nelle relazioni allegate al progetto non si fa accenno ad opere di mitigazione dell'effetto visivo;
- L'area di impianto risulta prossima ad Aree Protette;
- In fase di cantiere, poiché il cavidotto si estende per circa 7 Km, gli impatti sul suolo e sottosuolo verranno provocati dagli interventi di adeguamento della viabilità esistente, necessari per consentire il transito degli automezzi pesanti, dalle operazioni occorrenti alla costruzione delle nuove piste d'accesso.

5. Conclusioni

L'impianto fotovoltaico in progetto è ubicato su di un terreno classificato nello strumento urbanistico comunale come "AREA AGRICOLA".
Di seguito sono riportati i risultati della verifica effettuata:

- L'area ricade tra quelle classificate come idonee ai sensi dell'art. 20 comma 8 lettera c-quater del D.Lgs 199/2021;
- L'area non ricade tra quelle indicate come non idonee ai sensi del Regolamento Regionale n. 24 del 2010.
- l progetto utilizza soluzioni tecniche volte ad ottenere il minor consumo possibile del territorio, sfruttando al meglio le risorse energetiche disponibili, pur inserendosi in un'area prettamente agricola;
- La realizzazione dell'impianto non sembra confliggere con le finalità perseguite dalle disposizioni in materia di sostegno nel settore agricolo.

DETERMINAZIONE DEL DIRIGENTE SERVIZIO VIA/VINCA 18 ottobre 2024, n. 616

[ID VIP 8029] - Parco fotovoltaico da realizzare nel comune di Ascoli Satriano (FG), località "Zambaglione", di potenza pari a 34 MW.
Istanza per il rilascio del Provvedimento di VIA ex art. 23 del D.lgs. n. 152/2006 e ss.mm.ii.
Proponente: Ascoli Satriano PV S.r.l.

IL DIRIGENTE DELLA STRUTTURA PROPONENTE

VISTI:

- la L. 7 agosto 1990, n. 241 e ss.mm.ii., recante "Nuove norme in materia di procedimento amministrativo e di diritto di accesso ai documenti amministrativi";
- il D.P.R. 28 dicembre 2000, n. 445 e ss.mm.ii., recante "Testo unico delle disposizioni legislative e regolamentari in materia di documentazione amministrativa";
- il D.Lgs. 7 marzo 2005, n. 82 e ss.mm.ii., recante "Codice dell'Amministrazione Digitale";
- il D.Lgs. 30 marzo 2001, n. 165 e ss.mm.ii., recante "Norme generali sull'ordinamento del lavoro alle dipendenze delle amministrazioni pubbliche";
- il D.P.R. 16 aprile 2013, n. 62 e ss.mm.ii., recante "codice di comportamento dei dipendenti pubblici, a norma dell'articolo 54 del decreto legislativo 30 marzo 2001, n. 165";
- la L. 6 novembre 2012, n. 190 e ss.mm.ii., recante "Disposizioni per la prevenzione e la repressione della corruzione e dell'illegalità nella pubblica amministrazione";
- il D.Lgs. 14 marzo 2013 n. 33 e ss.mm.ii., recante "Riordino della disciplina riguardante il diritto di accesso civico e gli obblighi di pubblicità, trasparenza e diffusione di informazioni da parte delle pubbliche amministrazioni";
- il D.lgs. 30 giugno 2003, n. 196 e ss.mm.ii., "Codice in materia di protezione dei dati personali ((, recante disposizioni per l'adeguamento dell'ordinamento nazionale al regolamento (UE) n. 2016/679 del Parlamento europeo e del Consiglio, del 27 aprile 2016, relativo alla protezione delle persone fisiche con riguardo al trattamento dei dati personali, nonchè alla libera circolazione di tali dati e che abroga la direttiva 95/46/CE))";
- la D.G.R. 7 dicembre 2020, n. 1974 e ss.mm.ii., recante "Adozione del Modello organizzativo MAIA 2.0. Approvazione Atto di Alta Organizzazione";
- il D.P.G.R. 22 gennaio 2021, n. 22 e ss.mm.ii., recante "Adozione Atto di Alta Organizzazione. Modello Organizzativo "MAIA 2.0";
- la D.G.R. 15 settembre 2021, n. 1466 recante l'approvazione della Strategia regionale per la parità di genere, denominata "Agenda di Genere";
- la D.G.R. 3 luglio 2023, n. 938 recante "D.G.R. n. 302/2022 Valutazione di impatto di genere. Sistema di gestione e di monitoraggio. Revisione degli allegati";
- la D.G.R. 5 ottobre 2023, n. 1367 recante "Conferimento incarico di direzione della Sezione Autorizzazioni Ambientali afferente al Dipartimento Ambiente, Paesaggio e Qualità Urbana", con la quale è stato conferito all'Ing. Giuseppe Angelini l'incarico di direzione della Sezione Autorizzazioni Ambientali a decorrere dal 01.10.2023, per un periodo di tre anni, in applicazione di quanto previsto dall'avviso pubblico per il conferimento dell'incarico di direzione della precitata Sezione approvato con determinazione dirigenziale n. 435 del 21 aprile 2022 del dirigente della Sezione Personale;
- la D.D. 26 febbraio 2024, n. 1 del Dipartimento Personale e Organizzazione avente ad oggetto "Conferimento delle funzioni vicarie *ad interim* del Servizio VIA/VINCA della Sezione Autorizzazioni Ambientali afferente al Dipartimento Ambiente, Paesaggio e Qualità Urbana";

VISTI, inoltre:

- il Reg. (UE) 2022/2577 del Consiglio del 22 dicembre 2022, che istituisce il quadro per accelerare la

diffusione delle energie rinnovabili;

- la Dir. (UE) 2018/2001 del Parlamento Europeo e del Consiglio dell'11 dicembre 2018 sulla promozione dell'uso delle fonti rinnovabili, che ha ridefinito l'obiettivo europeo al 2030 per la diffusione delle fonti energetiche rinnovabili;
- la Dir. (UE) 2018/2002 del Parlamento europeo e del Consiglio, dell'11 dicembre 2018, che modifica la direttiva 2012/27/UE sull'efficienza energetica;
- il Reg. 2018/1999 del Parlamento Europeo e del Consiglio dell'11 dicembre 2018 sulla governance dell'Unione dell'energia e dell'azione per il clima, che stabilisce che ogni Stato membro debba presentare un piano decennale integrato per l'energia ed il clima;
- il Reg. (UE) 2023/857 del Parlamento Europeo e del Consiglio del 19 aprile 2023 che modifica il Reg. (UE) 2018/842, relativo alle riduzioni annuali vincolanti delle emissioni di gas serra a carico degli Stati membri nel periodo 2021-2030 come contributo all'azione per il clima per onorare gli impegni assunti a norma dell'accordo di Parigi, nonché il Reg. (UE) 2018/1999;
- la proposta di Direttiva del Parlamento Europeo e del Consiglio che modifica la Dir. (UE) 2018/2001 del Parlamento europeo e del Consiglio, il Reg. (UE) 2018/1999 del Parlamento europeo e del Consiglio e la Dir. n.98/70/CE del Parlamento europeo e del Consiglio per quanto riguarda la promozione dell'energia da fonti rinnovabili e che abroga la Dir. (UE) 2015/652 del Consiglio;
- la L. 9 gennaio 1991, n. 10, recante "Norme per l'attuazione del Piano energetico nazionale in materia di uso razionale dell'energia, di risparmio energetico e di sviluppo delle fonti rinnovabili di energia", che all'art. 5 prevede che le Regioni e le Province Autonome si dotino di piani energetici regionali, precisandone i contenuti di massima;
- il D.Lgs. 29 dicembre 2003, n. 387, di attuazione della Dir. 2001/77/CE relativa alla promozione dell'energia elettrica prodotta da fonti energetiche rinnovabili e, in particolare, l'art. 12 concernente la razionalizzazione e semplificazione delle procedure autorizzative;
- il D.Lgs. 22 gennaio 2004, n. 42 e ss.mm.ii., recante "Codice dei beni culturali e del paesaggio, ai sensi dell'articolo 10 della legge 6 luglio 2002, n. 137";
- il D.Lgs. 3 aprile 2006, n. 152 e ss.mm.ii., recante "Norme in materia ambientale";
- il D.Lgs. 8 novembre 2021, n. 199 recante "Attuazione della direttiva (UE) 2018/2001 del Parlamento europeo e del Consiglio, dell'11 dicembre 2018, sulla promozione dell'uso dell'energia da fonti rinnovabili";
- il D.I. 10 settembre 2010, concernente "Linee guida per l'autorizzazione degli impianti alimentati da fonti rinnovabili", emanato in attuazione dell'art 12 del D.Lgs. 29 dicembre 2003, n. 387;
- il R.R. 30 dicembre 2010, n. 24 "Regolamento attuativo del Decreto del Ministero per lo Sviluppo Economico del 10 settembre 2010, "Linee Guida per l'autorizzazione degli impianti alimentati da fonti rinnovabili", recante la individuazione di aree e siti non idonei alla installazione di specifiche tipologie di impianti alimentati da fonti rinnovabili nel territorio della Regione Puglia";
- la D.G.R. 17 luglio 2023, n. 997 recante "Atto di indirizzo in tema di politiche per la promozione e lo sviluppo delle energie rinnovabili in Puglia";
- il D.M. 21 giugno 2024 recante "Disciplina per l'individuazione di superfici e aree idonee per l'installazione di impianti a fonti rinnovabili".

PREMESSO che:

- con D.G.R. 17 luglio 2023, n. 997 è stato deliberato, tra l'altro:
    - di adottare specifico atto di indirizzo in tema di politiche sulle energie rinnovabili, di cui si dovrà tenere espressamente conto anche nella formulazione dei pareri regionali endoprocedimentali in seno alle procedure valutative statali, da adottarsi ai fini del rilascio degli atti autorizzativi degli impianti F.E.R.;
    - di stabilire la priorità istruttoria per le istanze i cui progetti ricadono nelle aree idonee definite dalla Regione nei termini di cui all'art. 20, co. 4, D. Lgs. n. 199/2021.

- ai sensi dell'art. 20, co.4, D.Lgs. n. 199/2021 l'individuazione delle aree idonee avviene conformemente a principi e criteri definiti dai decreti di cui al precedente co.1, che tengono conto, a loro volta, dei criteri di idoneità delle aree di cui al co.8;
- con D.M. 21 giugno 2024 è stata data attuazione all'art. 20, commi 1 e 2, D. Lgs. n. 199 del 2021 demandando alle Regioni, tra l'altro, l'individuazione di:
    - superfici a aree idonee: le aree in cui e' previsto un iter accelerato ed agevolato per la costruzione ed esercizio degli impianti a fonti rinnovabili e delle infrastrutture connesse secondo le disposizioni vigenti di cui all'art. 22 del decreto legislativo 8 novembre 2021, n. 199;
    - superfici e aree non idonee: aree e siti le cui caratteristiche sono incompatibili con l'installazione di specifiche tipologie di impianti secondo le modalita' stabilite dal paragrafo 17 e dall'allegato 3 delle linee guida emanate con decreto del Ministero dello sviluppo economico 10 settembre 2010;
- l'art. 7 del succitato D.M. 21 giugno 2024, rubricato "Principi e criteri per l'individuazione delle aree idonee", dispone, tra l'altro, che:
    - sia mantenuto fermo quanto previsto dall'art. 5, D.L. 15 maggio 2024, n. 63, relativamente all'installazione di impianti fotovoltaici in zone classificate agricole dai vigenti piani urbanistici;
    - le Regioni tengano conto delle esigenze di tutela del patrimonio culturale e del paesaggio, delle aree agricole e forestali, della qualita' dell'aria e dei corpi idrici, privilegiando l'utilizzo di superfici di strutture edificate, quali capannoni industriali e parcheggi, nonche' di aree a destinazione industriale, artigianale, per servizi e logistica, e verificando l'idoneita' di aree non utilizzabili per altri scopi, ivi incluse le superfici agricole non utilizzabili;
    - siano considerate non idonee le superfici e le aree che sono ricomprese nel perimetro dei beni sottoposti a tutela ai sensi dell'art. 10 e dell'art. 136, comma 1, lettere a) e b) del decreto legislativo 22 gennaio 2004, n. 42;
    - debba essere contemperata la necessita' di tutela dei beni con la garanzia di raggiungimento degli obiettivi di cui alla Tabella A;
- la L.R. 7 novembre 2022, n. 26 recante "Organizzazione e modalità di esercizio delle funzioni amministrative in materia di valutazioni e autorizzazioni ambientali" dispone all'art. 8 che, nei procedimenti di valutazione ambientale di competenza statale, il parere regionale sia espresso con provvedimento emesso dalla struttura regionale competente per i procedimenti di valutazione e autorizzazione ambientale, sentite le amministrazioni e gli enti territoriali potenzialmente interessati e, comunque, competenti ad esprimersi sulla realizzazione della proposta;
- con nota prot. n. 251613 del 27.05.2024, avente ad oggetto "*Sezione Autorizzazioni Ambientali: atto di organizzazione e disposizioni di servizio*" il Dirigente di Sezione, Ing. Giuseppe Angelini, ha attribuito al Dr. Marco Notarnicola la cura delle attività istruttorie relative ai progetti FER di competenza statale";

RILEVATO che:

- con nota prot. n. 144962 del 21.11.2022, acquisita in pari data al prot. n. 14386 dalla Sezione Autorizzazioni Ambientali, il M.A.S.E. - Direzione Generale Valutazioni Ambientali rendeva "Comunicazione relativa a procedibilità istanza, pubblicazione documentazione e responsabile del procedimento";
- con nota prot. n. 14571 del 25.11.2022 il Servizio V.I.A. / V.INC.A., tra l'altro, rappresentava alle Amministrazioni ed agli Uffici interessati l'avvio del procedimento di V.I.A. ministeriale, invitando le medesime ad esprimere il proprio parere di competenza;

RILEVATO, altresì, che sono stati acquisiti agli atti della Sezione Autorizzazioni Ambientali i seguenti contributi, allegati alla presente determinazione, relativi alla relizzazione degli interventi indicati in oggetto:

- nota prot. n. 14731 del 29.11.2022, con la quale il Servizio Territoriale di Foggia - Vincolo Idrogeologico ha comunicato che le aree interessate dagli interventi non sono soggette a vincolo, disponendo per

l'effetto l'archiviazione della pratica;
- nota prot. n. 16104 del 27.12.2022, con la quale il Servizio Territoriale di Foggia ha espresso parere non favorevole;

RITENUTO che:

- l'istruttoria tecnica condotta dal Servizio V.I.A. / V.INC.A., allegata alla presente determinazione per formarne parte integrante e sostanziale, **debba concludersi con esito favorevole** alla realizzazione del progetto individuato dal codice ID_VIP 8029, alla luce degli elementi noti e rappresentati al momento della redazione del presente atto;
- debba essere rimessa alla competente Autorità ministeriale ogni pertinente verifica in merito ad eventuali impatti cumulativi, non essendo dato escludere ulteriori impatti che potrebbero derivare da circostanze non conoscibili alla luce del riparto di competenze e dello stato di eventuali procedimenti autorizzativi in materia ambientale;

VERIFICA AI SENSI DEL REGOLAMENTO (UE) 2016/679
Garanzie alla riservatezza

La pubblicazione dell'atto all'Albo pretorio on-line, salve le garanzie previste dalla Legge n. 241/1990 e dal D.Lgs. n. 33/2013 in tema di accesso ai documenti amministrativi, avviene nel rispetto della tutela della riservatezza dei cittadini secondo quanto disposto dal Regolamento (UE) 2016/679 in materia di protezione dei dati personali, nonché dal D.lgs. n. 196/2003 e dal D.lgs. n. 101/2018 e s.m.i, e dal vigente Regolamento Regionale n. 5/2006 per il trattamento dei dati sensibili e giudiziari, per quanto applicabile.
Ai fini della pubblicità legale, il presente provvedimento è stato redatto in modo da evitare la diffusione di dati personali identificativi non necessari ovvero il riferimento alle particolari categorie di dati previste dagli articoli 9 e 10 del Regolamento (UE) innanzi richiamato; qualora tali dati fossero indispensabili per l'adozione dell'atto, essi sono trasferiti in documenti separati, esplicitamente richiamati.

DETERMINA

Di prendere atto di quanto espresso in narrativa, che costituisce parte integrante e sostanziale del presente atto e che qui si intende integralmente riportato.

Di esprimere giudizio favorevole di compatibiità ambientale, relativo al Parco fotovoltaico da realizzare nel comune di Ascoli Satriano (FG), località "Zambaglione", di potenza pari a 34 MW, in oggetto epigrafato, proposto dalla società "Ascoli Satriano PV" S.r.l., tenuto conto dei contributi pervenuti e per le motivazioni riportate nella relazione tecnica, allegata al presente atto per formarne parte integrante e sostanziale.

Di precisare che il presente provvedimento inerisce esclusivamente al parere della Regione Puglia nell'ambito della procedura di V.I.A. statale di che trattasi.

Di richiedere che, in caso di esito favorevole del procedimento di V.I.A., siano prescritte nel provvedimento, ai sensi del D.M. 10 settembre 2010, idonee misure di compensazione ambientale e territoriale in favore del/i Comune/i interessati dall'intervento, in accordo con la Regione Puglia e i medesimi Comuni.

Di trasmettere la presente determinazione alla società proponente ed alle Amministrazioni interessate coinvolte dalla Regione Puglia, nonché al Segretario della Giunta Regionale.

Di pubblicare il presente provvedimento:

- in formato tabellare elettronico nelle pagine del sito web https://trasparenza.regione.puglia.it/

nella sotto-sezione di II livello “Provvedimenti dirigenti amministrativi”;

- in formato elettronico all’Albo Telematico, accessibile senza formalità sul sito web https://www.regione.puglia.it/pubblicita-legale nella sezione “Albo pretorio on-line”, per dieci giorni lavorativi consecutivi ai sensi del comma 3 art. 20 DPGR n. 22/2021;
- sul Bollettino Ufficiale della Regione Puglia (BURP) prima sezione, lett. h, ai sensi della L.R. n.18 del 15 giugno 2023.

ALLEGATI INTEGRANTI

Documento - Impronta (SHA256)
Relazione istruttoria ID_VIP 8029.pdf - c5da9e3eb5a3e9163518f0a141ab112065df857a77f44de0b8e423c983b84b3b

Il presente Provvedimento è direttamente esecutivo.

Firmato digitalmente da:

E.Q. Supporto coordinamento giuridico di Sezione e supporto coordinamento esperti PNRR
Marco Notarnicola

Dirigente ad interim del Servizio Via Vinca
Giuseppe Angelini

REGIONE PUGLIA
DIPARTIMENTO AMBIENTE, PAESAGGIO E QUALITA' URBANA
SEZIONE AUTORIZZAZIONI AMBIENTALI

ANAGRAFICA	
ID:	8029
Intervento:	Progetto di un impianto fotovoltaico di potenza pari a 34 MW e delle relative opere di connessione alla RTN, da realizzarsi nel Comune di Ascoli Satriano (FG), in località Zambaglione.
Proponente:	Ascoli Satriano PV S.r.l.
Tipologia:	V.I.A.: *D.lgs. 152/2006 -Allegato II comma 2*
Comuni:	Ascoli Satriano (FG)
Layout su **IGM e Ortofoto**	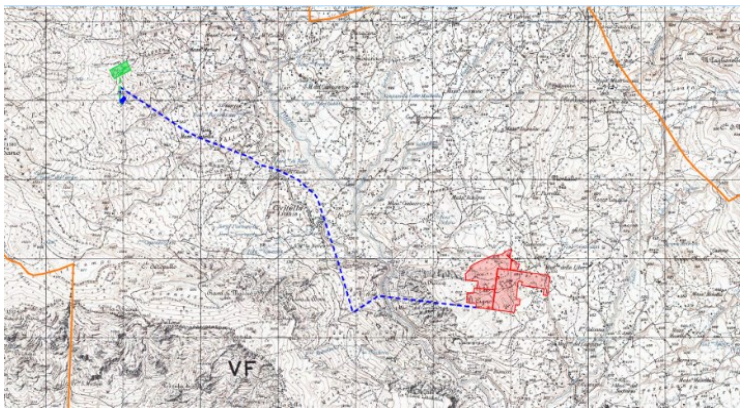 

1. Descrizione dell'intervento

L'area interessata dall'impianto è situata nel Comune di Ascoli Satriano (FG), in località Zambaglione e ha potenza di picco pari a 34.041 kWp. L'impianto fotovoltaico sarà del tipo grid connected e l'intera energia elettrica prodotta sarà destinata all'immissione in rete attraverso una apposita stazione di trasformazione alla rete elettrica nazionale RTN di Terna S.p.A..

L'impianto fotovoltaico sarà installato a terra su apposite strutture di sostegno, in un appezzamento agricolo distinto al catasto terreni del Comune di Ascoli Satriano al foglio n. 105, mappali n. 5 - 30 - 32 - 34 - 35 - 37 - 39 - 40 - 43 - 44 - 45 - 46 - 72 - 87 - 88 – 105 - 106 - 107 - 115 - 116 - 119 - 121 - 139 - 141 - 142 - 147 - 151. Mentre la stazione di trasformazione sarà ubicata nella particella 333 del foglio 98.

Il terreno oggetto dell'intervento è classificato nello strumento urbanistico comunale come "AREA AGRICOLA" in conformità con le prescrizioni di cui all'art.12, comma 7 del D.lvo 29/12/2003, n° 387.

L'area è caratterizzata da strade esistenti idonee alla movimentazione dei mezzi rispondenti alle specifiche richieste della tecnologia solare, che non presentano comunque requisiti o esigenze particolari. In particolare, l'accesso al sito avviene tramite la SP89 ed una strada vicinale.

L'impianto fotovoltaico in progetto prevede l'installazione a terra, su un unico lotto di terreno di estensione complessiva di circa 48,7 ettari attualmente a destinazione agricola condotti a seminativo, di pannelli fotovoltaici (moduli) in silicio monocristallino della potenza unitaria di 495 Wp. Le strutture di supporto impiegate vengono denominate "tracker a inseguimento" e saranno dimensionati per alloggiare un totale di 68.770 moduli fotovoltaici da installare per una potenza complessiva pari a 34.041 KWp. Secondo tale configurazione l'impianto può essere funzionalmente diviso in 9 sottocampi di potenza varia. Ad ogni sottocampo è associato un gruppo di trasformazione, dimensionato in funzione del numero di moduli presenti, e quindi della potenza installata.

L'impianto sarà costituito da:

- N. 9 cabine di trasformazione, ciascuna contenente un locale per il/i trasformatore/i BT/MT e un locale per le apparecchiature MT. Ogni blocco possiede una propria cabina di trasformazione;
- N. 9 cabine inverter, ciascuna contenente gli inverter DC/AC, in numero tale da raggiungere la potenza di progetto del sottocampo. Ogni blocco possiede una propria cabina inverter;
- N. 1 cabina di smistamento contenente apparecchiature MT;
- N. 1 sottostazione di trasformazione utente MT/AT;
- Cavidotto MT di collegamento tra cabina di smistamento e la sottostazione di trasformazione MT/AT;
- Cavidotto AT dalla sottostazione di trasformazione alla Stazione elettrica della RTN.

Per garantire la sicurezza dell'impianto, l'area di pertinenza sarà delimitata da una recinzione metallica integrata da un impianto di allarme antintrusione e di videosorveglianza.

Il Gestore di Rete prescrive che l'impianto debba essere collegato in antenna a 150 kV su un nuovo stallo da realizzarsi nella Stazione Elettrica di Smistamento a 150 della RTN denominata "Valle". Il collegamento alla RTN necessita della realizzazione di una stazione di trasformazione MT/AT di utenza, di circa 2.500 m^2, che serve ad elevare la tensione di impianto da 30 a 150 kV, per il successivo collegamento alla Stazione di Smistamento mediante cavidotto interrato.

Per la connessione dell'impianto in oggetto alla RTN si prevede la messa in posa di un cavidotto interrato della lunghezza di 6.060,00 m tra le cabine di smistamento e la sottostazione di trasformazione, alla tensione di 30 kV.

Di seguito si riporta la verifica per l'idoneità all'installazione di impianti FER nelle aree individuate dal proponente.

2. Verifiche ai sensi dell'art. 20 comma 8 del Decreto Legislativo n.199 del 8 novembre 2021

L'area dell'impianto:

- **non** è interessata da impianti della stessa fonte (lett. a); L'area è interessata da molti impianti eolici autorizzati molto prossimi all'area di impianto;



Figura 1 – Ubicazione dell'impianto rispetto agli altri impianti

- **non** ricade in un sito oggetto di bonifica (lett.b);
- **non** interessa cave o miniere (lett.c);
- **non** è nella disponibilità di gestori di infrastrutture ferroviarie, autostradali (lett. c bis) società di gestione aeroportuale all'interno dei sedimi aeroportuali, (lett.c bis 1);
- **non** ricade entro 500 metri da zone a destinazione industriale, artigianale e commerciale (lett. c ter 1);
- **non** ricade entro 500 metri da siti di interesse nazionale (lett. c ter 1);
- **non** ricade entro 500 metri da cave e le miniere (lett. c ter 1);
- **non** risulta interna ad impianti industriali e stabilimenti né racchiusa entro 500 metri dal medesimo impianto o stabilimento (lett. c ter 2);
- **non** è adiacente alla rete autostradale entro una distanza di 300 metri (lett. c ter 3);
- **non** ricade nella fascia di rispetto dei beni sottoposti a tutela ai sensi della Parte II o dell'art. 136 del D. Lgs. n. 42/2004.



Figura 2 – Ubicazione dell'impianto rispetto alle aree Decreto Legislativo n.199 del 8 novembre 2021

3. Verifiche ai sensi del Regolamento Regionale n.24 del 30 dicembre 2010

L'area dell'impianto proposto non rientra nelle aree non idonee ai sensi del regolamento regionale n. 24 del 2010.

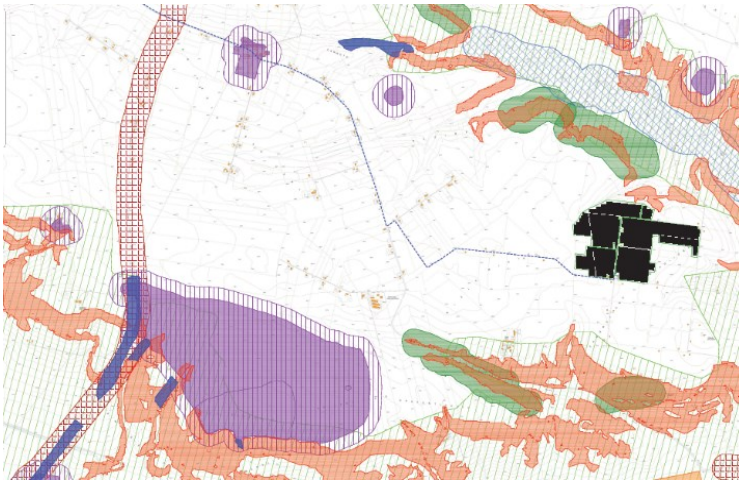

Figura 3 – Ubicazione dell'impianto rispetto alle aree non idonee ex R.R. 24/2010

4. Verifiche ai sensi del Decreto Ministeriale del 10 settembre 2010

In merito ai requisiti di corretto inserimento dell'impianto nel paesaggio e sul territorio, di cui al **punto 16 del D.M. 10/09/2010**, si evidenzia l'**assenza** dei seguenti requisiti che sono considerati, in generale, elementi per la valutazione positiva dei progetti:

a) **non** è comprovata con l'adesione del progettista ai sistemi di gestione della qualità (ISO 9000) e ai sistemi di gestione ambientale (ISO 14000 e/o EMAS);
b) **non** è prevista la valorizzazione dei potenziali energetici delle diverse risorse rinnovabili presenti nel territorio nonché della loro capacità di sostituzione delle fonti fossili;
d) **non** previsto il riutilizzo di aree già degradate da attività antropiche;
e) **assenza** di integrazione dell'impianto nel contesto delle tradizioni agroalimentari locali e del paesaggio rurale, sia per quanto attiene alla sua realizzazione che al suo esercizio;
f) il progetto **non** riguarda la ricerca e la sperimentazione di soluzioni progettuali e componenti tecnologici innovativi;
g) **assente** il coinvolgimento dei cittadini in un processo di comunicazione e informazione preliminare all'autorizzazione e realizzazione degli impianti o di formazione per personale e maestranze future.

È, invece, **presente** e documentato (DM 10/09/2010 punto 16 lettera c) il ricorso a criteri progettuali volti ad ottenere il minor consumo possibile del territorio, sfruttando al meglio le risorse energetiche disponibili, attuato a mezzo di trackers a inseguimento.

Il DM al punto 16.4. sottolinea che, nell'autorizzare progetti localizzati in zone agricole caratterizzate da produzioni agro-alimentari di qualità (produzioni biologiche, produzioni D.O.P., I.G.P., S.T.G., D.O.C., D.O.C.G., produzioni tradizionali) e/o di particolare pregio rispetto al contesto paesaggistico-culturale, deve essere verificato che l'insediamento e l'esercizio dell'**impianto non comprometta** o interferisca negativamente con le finalità perseguite dalle disposizioni in materia di sostegno nel settore agricolo, con particolare riferimento alla valorizzazione delle tradizioni agroalimentari locali, alla tutela della biodiversità, così come del patrimonio culturale e del paesaggio rurale.

Con riferimento alla tutela della biodiversità, del patrimonio culturale e del paesaggio rurale, si osserva che il progetto prevede:

- La realizzazione dell'impianto determinerebbe la trasformazione di una porzione di territorio di 49 ha in un'area ad alta vocazione agricola e comporterebbe uno snaturamento del mosaico di paesaggi agrari consolidati nel tempo;
- In merito alla biodiversità, nelle relazioni allegate al progetto non si fa accenno ad opere di mitigazione dell'effetto visivo;
- L'area di impianto risulta prossima ad Aree Protette;
- In fase di cantiere, poiché il cavidotto si estende per circa 6 Km, gli impatti sul suolo e sottosuolo verranno provocati dagli interventi di adeguamento della viabilità esistente, necessari per consentire il transito degli automezzi pesanti, dalle operazioni occorrenti alla costruzione delle nuove piste d'accesso.

5. Conclusioni

L'impianto fotovoltaico in progetto è ubicato su di un terreno classificato nello strumento urbanistico comunale come "AREA AGRICOLA".
Di seguito sono riportati i risultati della verifica effettuata:

- L'area ricade tra quelle classificate come idonee ai sensi dell'art. 20 comma 8 lettera c-quater del D.Lgs 199/2021.
- L'area non ricade tra quelle indicate come non idonee ai sensi del Regolamento Regionale n. 24 del 2010.
- l progetto utilizza soluzioni tecniche volte ad ottenere il minor consumo possibile del territorio, sfruttando al meglio le risorse energetiche disponibili, pur inserendosi in un'area prettamente agricola.
- La realizzazione dell'impianto non sembra confliggere con le finalità perseguite dalle disposizioni in materia di sostegno nel settore agricolo.

DETERMINAZIONE DEL DIRIGENTE SERVIZIO VIA/VINCA 18 ottobre 2024, n. 617

[ID VIA 1037] - Procedura di valutazione preliminare ex art. 6 comma 9 del D.Lgs. n. 152/2006 e ss.mm.ii. per il progetto di "Ampliamento di un'attività produttiva esistente per stoccaggio, selezione e confezionamento di cereali e prodotti agroalimentari" sito nel Comune di Altamura (Ba) di cui alla D.D. n. 141 del 18.04.2023 del Servizio VIA/VIncA della Regione Puglia.

Proponente: Ditta AGRI VIESTI S.R.L. per tramite dello Sportello Unico per le Attività Produttive Associato del Sistema Murgiano-Comune Capofila Altamura (ex art. 8 D.P.R. 160 del 07.09.2010). Pratica SUAP Nr. 32812 del 23/03/2020

IL DIRIGENTE DELLA STRUTTURA PROPONENTE

IL DIRIGENTE ad interim del SERVIZIO VIA-VIncA

VISTA la L.R. 4 febbraio 1997 n.7 "*Norme in materia di organizzazione della Amministrazione Regionale*" ed in particolare gli artt. 4 e 5.

VISTA la D.G.R. 28 luglio 1998 n. 3261, avente ad oggetto "*Separazione delle attività di direzione politica da quelle di gestione amministrativa. Direttiva alle strutture regionali*".

VISTO il D.Lgs. 30 marzo 2001, n. 165 e ss.mm.ii., recante "Norme generali sull'ordinamento del lavoro alle dipendenze delle amministrazioni pubbliche";

VISTO l'art.18 del D.Lgs. 30 giugno 2003, n. 196 "*Codice in materia di protezione dei dati personali*" ed il Reg. 2016/679/UE.;

VISTO il D.lgs. n. 33 del 14/03/2013 recante "*Riordino della disciplina riguardante gli obblighi di pubblicità, trasparenza e diffusione delle informazioni da parte delle Pubbliche Amministrazioni*";

VISTO il Decreto del Presidente della Giunta Regionale del 22 gennaio 2021 n. 22 avente oggetto Adozione Atto di Alta Organizzazione. Modello Organizzativo "MAIA 2.0";

VISTA la D.G.R. 15 settembre 2021, n. 1466 recante l'approvazione della Strategia regionale per la parità di genere, denominata "Agenda di Genere";

VISTA la D.G.R. 3 luglio 2023, n. 938 recante "D.G.R. n. 302/2022 Valutazione di impatto di genere. Sistema di gestione e di monitoraggio. Revisione degli allegati";

VISTA la D.G.R. 5 ottobre 2023, n. 1367 recante "Conferimento incarico di direzione della Sezione Autorizzazioni Ambientali afferente al Dipartimento Ambiente, Paesaggio e Qualità Urbana";

VISTA la D.D. 26 febbraio 2024, n. 1 del Dipartimento Personale e Organizzazione avente ad oggetto "Conferimento delle funzioni vicarie ad interim del Servizio VIA/VINCA della Sezione Autorizzazioni Ambientali afferente al Dipartimento Ambiente, Paesaggio e Qualità Urbana";

VISTI:

- la L. 7 agosto 1990 n. 241 "*Nuove norme in materia di procedimento amministrativo e di diritto di accesso ai documenti amministrativi*" e s.m.i.;
- il D.Lgs. 3 aprile 2006 n. 152 "*Norme in materia ambientale*" e s.m.i.;
- la L.R. 07 novembre 2022, n. 26 *"Organizzazione e modalità di esercizio delle funzioni amministrative in materia di valutazioni e autorizzazioni ambientali"*;

RICHIAMATI:

- **del D.lgs. 152/2006 e s.m.i.:** l'art.6 comma 9
- **della L. 241/1990 e s.m.i**.: l'art. 2.

EVIDENZIATO CHE:

- la Sezione Autorizzazioni Ambientali della Regione Puglia, ai sensi della L.R. 07 novembre 2022, n. 26*,* è Autorità Competente per la procedura di cui all'art. 6 comma 9 del D.lgs. n. 152/2006 e ss. mm. ii.;

CONSIDERATO CHE:

- l'art. 6 comma 9 del D.lgs. N. 152/2006 e ss. mm. ii. dispone che […] *Per le modifiche, le estensioni o gli adeguamenti tecnici finalizzati a migliorare il rendimento e le prestazioni ambientali dei progetti elencati negli allegati II, II- bis, III e IV alla parte seconda del presente decreto, fatta eccezione per le modifiche o estensioni di cui al comma 7, lettera d), il proponente, in ragione della presunta assenza di potenziali impatti ambientali significativi e negativi, ha la facoltà di richiedere all'autorità competente, trasmettendo adeguati elementi informativi tramite apposite liste di controllo, una valutazione preliminare al fine di individuare l'eventuale procedura da avviare.* omissis*,* […]

Premesso che:

- Con propria nota prot. n. 90449 del 07.10.2024, acquisita al prot. regionale n. 486520 del 07.10.2024, lo Sportello Unico Attività Produttive Associato del Sistema Murgiano-Comune Capofila Altamura ha comunicato che *"…omissis….sulla piattaforma telematica e-SUAP è disponibile la comunicazione con allegata dichiarazione e documentazione integrativa prodotta…."* dalla Ditta Agri Viesti Srl e inerente la richiesta di Valutazione Preliminare ex art.6 co.9 del TUA per la Pratica SUAP n. 32812 del 23/03/2020 relativa alle modifiche progettuali per il progetto di "*Ampliamento di un'attività produttiva esistente per stoccaggio, selezione e confezionamento di cereali e prodotti agroalimentari*" sito nel Comune di Altamura (Ba), escluso dalla procedura di Valutazione di Impatto Ambientale con Determinazione Dirigenziale n. 141 del 18.04.2023 del Servizio VIA/VIncA della Regione Puglia;

RILEVATO CHE:

- l'impianto è stato già sottoposto in passato a procedura di Verifica di Assoggettabilità a VIA con il rilascio del provvedimenti conclusivi:
  - Provvedimento conclusivo di esclusione dalla procedura di V.I.A. - Determina Dirigenziale n. 141 del 18.04.2023 del Servizio VIA/VIncA della Regione Puglia;
  - Provvedimento di Verifica di Ottemperanza della documentazione tecnica richiesta nel "Quadro delle Condizioni Ambientali" allegato alla Determinazione Dirigenziale n. 141 del 18.04.2023 del Servizio VIA/VIncA della Regione Puglia;

CONSIDERATO CHE:

- dalla lettura dell'elaborato "Lista di controllo", i cui contenuti si intendono integralmente richiamati, la società Agri Viesti S.r.l. rappresenta che […] *Il progetto autorizzato prevede la realizzazione di un Impianto Molitorio per costituire una filiera corta a servizio dell'impianto di stoccaggio esistente al fine di evitare l'aumento del traffico veicolare, di mezzi pesanti, verso altri mulini dislocati in altre zone. La condizione necessaria per realizzare la filiera corta e che l'impianto molitorio a farsi sia localizzato in prossimità dell'impianto di stoccaggio cereali esistente.*

  L'area di intervento, comprensiva della superficie territoriale relativa all'attività esistente e di quella in ampliamento, è pari a 67.293,69 m². L'area è individuata catastalmente al foglio 168 p.lle n. 598 e 600 (parte). Le particelle citate, e quindi tutta l'area oggetto di studio, risultano essere di proprietà delle stessa ditta. L'uso attuale del terreno di sedime del mulino è "Seminativo". L'ubicazione in adiacenza ad un'area già urbanizzata (stoccaggio cereali) è giustificato dal fatto che non vi sono aree di tali dimensioni nella zona industriale di Altamura e comunque si va ad occupare un'area di proprietà, un'area priva di peculiarità ambientali. Un ulteriore aspetto positivo sarà quello di crare una filiera corta dove la materia prima sarà a disposizione nell'impianto di stoccaggio esistente e sarà convogliata al mulino a

realizzarsi mediante rulli trasportatori senza aver bisogno di mezzi che trasportano la materia prima. In questo modo si avranno meno emissioni di CO2 nell'ambiente.
(cfr., elaborato "Lista di controllo" per la valutazione preliminare ex art. 6 comma 9 del D.lgs. n. 152/2006")

- dalla lettura dell'elaborato "Lista di controllo" e " Relazione Tecnica" emerge che la modifica progettuale in valutazione con la presente istanza art. 6 co. 9 del TUA deriva dalla necessità di rispettare una prescrizione impartita dal Comando Provinciale dei Vigili del Fuoco della Provincia di Bari. In particolare nei due elaborati sopra citati si legge che *"[…]Per il progetto in oggetto è stata inoltre chiesta, al Comando Provinciale dei Vigili del Fuoco della Provincia di Bari, "Valutazione Progetto ai fini antincendio" ai sensi dell'art. 3 del DPR 01/08/2011 n. 151 a cui è seguita una richiesta integrativa con protocollo Ufficiale U.0030411.16-11-2022. Nella nota integrativa, ai fini di limitare il rischio incendio per l'attività adiacente, al primo punto della stessa, è stato richiesto di rispettare quanto previsto dal livello di prestazione II della Strategia "S.2 Resistenza al fuoco". Tale misura, punto S.2.4.2 del Codice di Prevenzione Incendi, consiste nella "Interposta distanza di separazione su spazio a cielo libero non inferiore alla massima altezza della costruzione verso altre opere da costruzione e verso confine dell'area su cui sorge l'attività medesima".*

  Al fine di rispettare la condizione sopra riportata si è reso necessario traslare le strutture destinate ad Attività Molitoria ad una distanza pari a 35 m dalla struttura adiacente destinata a Stoccaggio di cereali rispetto alla distanza prevista nella precedente proposta pari a 20 m.
  La realizzazione dell'intervento rimango invariante in quanto la modifica proposta comporta una mera traslazione delle strutture all'interno al lotto di proprietà della stessa società.
  Pertanto, il progetto finale rispetto al precedente si differenza solo per la distanza del mulino dai silos.
  (cfr., elaborato "Lista di controllo" per la valutazione preliminare ex art. 6 comma 9 del D.lgs. n. 152/2006" e "Relazione Tecnica")

- nell'elaborato "Relazione Tecnica", il Proponente dichiara che […] *La modifica proposta non comporta varianti temporali per realizzazione dell'opera.*

  La modifica proposta non comporta modifiche al quadro complessivo delle emissioni in atmosfera, degli scarichi idrici e dei rifiuti rispetto a quanto già valutato ed autorizzato.
  La modifica proposta non comporta ulteriori variazioni in termini di variazioni di superficie, volume, altezza, tipologia di prodotto, stoccaggio materie prime ed ausiliarie utilizzate, energie, dismissione impianto ecc.
  Considerando la natura della modifica proposta non saranno adottate ulteriori misure per prevenire, ridurre, mitigare gli effetti sulle componenti ambientali nonché delle misure di monitoraggio rispetto a quanto già valutato e autorizzato.
  (cfr., elaborato "Relazione Tecnica")

Alla luce di quanto su rilevato e considerato,
ESAMINATA la Lista di controllo ex art. 6 comma 9 del D.lgs. n. 152/2006 e ss. mm. ii. (allegata al presente provvedimento per farne parte integrante e sostanziale) e la Relazione tecnica trasmesse dalla Ditta AGRI VIESTI S.R.L. per tramite dello Sportello Unico per le Attività Produttive Associato del Sistema Murgiano-Comune Capofila Altamura (ex art. 8 D.P.R. 160 del 07.09.2010)-Pratica SUAP Nr. 32812 del 23/03/2020 con pec del 07.10.2024, acquisita al prot. regionale n. 486520 del 07.10.2024;
RILEVATO che, al fine di rispettare una prescrizione impartita dal Comando Provinciale dei Vigili del Fuoco della Provincia di Bari, la Ditta AGRI VIESTI S.R.L intende traslare le strutture destinate ad Attività Molitoria ad una distanza pari a 35 m dalla struttura adiacente destinata a Stoccaggio di cereali rispetto alla distanza prevista nella precedente proposta pari a 20 m e che la traslazione avverrà all'interno al lotto di proprietà della stessa società.

RILEVATO che la Ditta AGRI VIESTI S.R.L non dichiara modifiche al quadro complessivo delle emissioni in atmosfera, degli scarichi idrici e dei rifiuti rispetto a quanto già autorizzato con il provvedimento conclusivo di Verifica di assoggettabilità a VIA richiamato in premessa;
RILEVATO che la Ditta AGRI VIESTI S.R.L non dichiara ulteriori variazioni in termini di variazioni di superficie, volume, altezza, tipologia di prodotto, stoccaggio materie prime ed ausiliarie utilizzate, energie, dismissione impianto ecc. rispetto a quanto già autorizzato con il provvedimento conclusivo di Verifica di assoggettabilità a VIA richiamato in premessa;

Verifica ai sensi del Regolamento 2016/679/UE e del D.lgs. 196/2003 e s.m.i.
come modificato dal D.lgs. n. 101/2018
Garanzia della riservatezza

La pubblicazione dell'atto all'Albo pretorio on-line, salve le garanzie previste dalla Legge n. 241/1990 e dal D.Lgs. n. 33/2013 in tema di accesso ai documenti amministrativi, avviene nel rispetto della tutela della riservatezza dei cittadini secondo quanto disposto dal Regolamento (UE) 2016/679 in materia di protezione dei dati personali, nonché dal D.lgs. n. 196/2003 e dal D.lgs. n. 101/2018 e s.m.i, e dal vigente Regolamento Regionale n. 5/2006 per il trattamento dei dati sensibili e giudiziari, per quanto applicabile.
Ai fini della pubblicità legale, il presente provvedimento è stato redatto in modo da evitare la diffusione di dati personali identificativi non necessari ovvero il riferimento alle particolari categorie di dati previste dagli articoli 9 e 10 del Regolamento (UE) innanzi richiamato; qualora tali dati fossero indispensabili per l'adozione dell'atto, essi sono trasferiti in documenti separati, esplicitamente richiamati.

Copertura finanziaria ai sensi del d.lgs. n. 118/2011 e ss.mm. ii.

La presente deliberazione non comporta implicazioni, dirette e/o indirette, di natura economico-finanziaria e/o patrimoniale e dalla stessa non deriva alcun onere a carico del bilancio regionale.

DETERMINA

Di prendere atto di quanto espresso in narrativa, che costituisce parte integrante e sostanziale del presente atto e che qui si intende integralmente riportato.

- **di ritenere** la proposta di modifica non sostanziale, così come descritta nella documentazione acquisita agli atti del procedimento ex art. 6, comma 9 del D.lgs. n. 152/2006 e ss. mm. ii. "Lista di controllo" (quest'ultimo allegato alla presente Determinazione per farne parte integrante) e "Relazione tecnica", presentata dalla Ditta AGRI VIESTI S.R.L. per tramite dello Sportello Unico per le Attività Produttive Associato del Sistema Murgiano-Comune Capofila Altamura (ex art. 8 D.P.R. 160 del 07.09.2010)-Pratica SUAP Nr. 32812 del 23/03/2020 **non sostanziale ai fini VIA**, escludendo potenziali impatti negativi e significativi sulle matrici ambientali;
- **di non assoggettare** la modifica progettuale proposta dalla Ditta AGRI VIESTI S.R.L. per tramite dello Sportello Unico per le Attività Produttive Associato del Sistema Murgiano-Comune Capofila Altamura (ex art. 8 D.P.R. 160 del 07.09.2010)-Pratica SUAP Nr. 32812 del 23/03/2020, in esito alla procedura ex art. 6, comma 9 del D.lgs. n. 152/2006 e ss. mm. ii., **ad alcuna procedura di valutazione ambientale** (Verifica di Assoggettabilità a VIA e/o VIA), di cui alla Parte Seconda del D.lgs. n. 152/2206 e ss. mm. ii.;
- **di subordinare** l'efficacia del presente provvedimento al rispetto delle indicazioni/informazioni/ specifiche progettuali contenute nella documentazione acquista agli atti del procedimento di che trattasi;
- che il seguente allegato costituisce parte integrante della presente Determinazione:
    - Allegato 1: Elaborato "Lista di controllo" per la valutazione preliminare ex art. 6 comma 9 del D.lgs. n. 152/2006;
- **di precisare** che il presente provvedimento:
    - è condizionato alla legittimità dei provvedimenti e degli atti amministrativi connessi e presupposti, di competenza di altri Enti pubblici a ciò preposti;
    - fa salve, e quindi non comprende, le ulteriori autorizzazioni, intese, concessioni, licenze,

pareri, nulla osta e assensi in tema ambientale (e.g. VincA) e in tema di patrimonio culturale e paesaggistico;
- fa salve, e quindi non comprende, le ulteriori autorizzazioni, intese, concessioni, licenze, pareri, nulla osta e assensi necessari per la realizzazione ed esercizio dell'impianto, nonché per la realizzazione degli interventi a farsi;
- fa salve, e quindi non comprende, le ulteriori prescrizioni, integrazioni o modificazioni relative ai successivi livelli di progettazione eventualmente introdotte dagli Enti competenti al rilascio di pareri e/o autorizzazioni per norma previsti, anche successivamente all'adozione del presente provvedimento, purché con lo stesso dichiarate compatibili dall'ente deputato al rilascio del titolo abilitativo finale;
- fa salve, e quindi non comprende, le ulteriori prescrizioni relative alla fase di esercizio (i.e. post-gestione della discarica) introdotte dagli Enti competenti al rilascio di atti autorizzativi, comunque denominati, per norma previsti, anche successivamente all'adozione del presente provvedimento, purché con lo stesso dichiarate compatibili dall'ente deputato al rilascio del titolo autorizzativo;

- **di dichiarare** il presente provvedimento immediatamente esecutivo;
- **di notificare** il presente provvedimento a cura della Sezione Autorizzazioni Ambientali – Servizio VIA e VIncA a:

Agri Viesti S.r.l. tommaso.tragni10168@pec.ordingbari.it
SUAP Sistema Murgiano suapsistemamurgiano@pec.it

Il presente provvedimento,

1. è pubblicato all'Albo online del sito della Regione Puglia ai sensi del comma 3 art. 20 DPGR n. 22/2021;
2. è depositato nel sistema regionale di archiviazione, secondo le modalità di cui al punto 9 delle Linee guida per la gestione degli atti Dirigenziali come documenti originali informatici con il sistema CIFRA2;
3. è trasmesso al Segretariato della Giunta Regionale, ai sensi dell'art. 6 comma 5 della L.R. n.7/97 e del Decreto del Presidente della G.R. n. 443/2015.
4. è pubblicato sul sito ufficiale della Regione Puglia, www.regione.puglia.it, Sezione Trasparenza, Provvedimenti Dirigenti;
5. è pubblicato sul BURP.

Il presente provvedimento, redatto in forma integrale nel rispetto della tutela alla riservatezza dei cittadini, secondo quanto disposto dal D.lgs. 196/03 in materia di protezione dei dati personali e ss. mm. ii., emesso in forma di documento informatico ex D.lgs. 82/2005 e ss. mm. ii., firmato digitalmente ai sensi del testo unico D.P.R. 28 dicembre 2000, n. 445, del D.lgs. 7 marzo 2005, n. 82 e norme collegate, è composto da n. 8 pagine, compresa la presente, e dall'Allegato 1 composto da 8 pagine, per un totale di 16pagine.
Ai sensi dell'art. 3 comma 4 della L. n. 241/90 e ss. mm. ii., avverso il presente provvedimento potrà essere presentato ricorso giurisdizionale al Tribunale Amministrativo Regionale entro 60 giorni (sessanta) dalla data di notifica dello stesso, ovvero ricorso straordinario al Presidente della Repubblica entro 120 (centoventi) giorni.

ALLEGATI INTEGRANTI

Documento - Impronta (SHA256)
ID VIA 1037_Lista di controllo.pdf - 3d46b08296b0aa77f238423bfac149ea48134076b5a525e97368039388ceee17

Il presente Provvedimento è direttamente esecutivo.

Firmato digitalmente da:

E.Q. Responsabile procedimenti VIA regionali e nazionali (no FER)
Fabiana Luparelli

Dirigente ad interim del Servizio Via Vinca
Giuseppe Angelini

Lista di controllo per la valutazione preliminare
(art. 6, comma 9, D.Lgs. 152/2006)

1. Titolo del progetto

Pratica SUAP n. 32812 del 23/03/2020Progetto per la realizzazione di un IMPIANTO MOLITORIO in ampliamento di attività produttiva esistente, sita alla S.P. n.235 Altamura-Santeramo, individuato nel Catasto del Comune di Altamura al fg. 168 part.lle 598 e 600 (parte), ai sensi della D.G.R. 11 dicembre 2018, n. 2332, recante "Atto di indirizzo e coordinamento per l'applicazione dell'art. 8 del D.P.R. n. 160/2010

2. Tipologia progettuale

Allegato alla Parte Seconda del D.Lgs.152/2006, punto/lettera	***Realizzazione di un mulino***
☐ Allegato II, punto/lettera ___	_____
☐ Allegato II-bis, punto/lettera ___	_____
☐ Allegato III, punto/lettera ___	_____
☒ Allegato IV, punto/lettera _*b*__	"impianti per iltrattamento e la trasformazione di materie prime vegetali con una capacità diproduzione di prodotti finiti di oltre 300 tonnellate al giorno su base trimestrale" epunto 4 lett. h) "molitura dei cereali, industria dei prodotti amidacei, industria deiprodotti alimentari per zootecnia che superino 5.000 m2 di superficie impegnata o 50.000 m3 di volume"

3. Finalità e motivazioni della proposta progettuale

Il progetto previsto prevede la realizzazione di un Impianto Molitorio per costituire una filiera corta a servizio dell'impianto di stoccaggio esistente al fine di evitare l'aumento del traffico veicolare, di mezzi pesanti, verso altri mulini dislocati in altre zone. La condizione necessaria per realizzare la filiera corta e che l'impianto molitorio a farsi sia localizzato in prossimità dell'impianto di stoccaggio cereali esistente. L'intervento in oggetto prevede l'ampliamento di una attività produttiva esistente in variante allo strumento urbanistico (ex art. 8 D.P.R. 160 del 07.09.2010). La prescrizione indicata dai VV.FF. è quella di allontanare il mulino dai silos per una distanza di m. 35. Pertanto, il progetto finale rispetto al precedente si differenza solo per la distanza del mulino dai silos.

4. Localizzazione del progetto

L'impianto molitorio, adibito allo stoccaggio e alla trasformazione di grano duro in semola e farina, ricade attualmente su un lotto di circa 24.741 m² sito in agro di Altamura il località Mass. Paparale, con accesso per mezzo di viabilità secondaria dalla SP 235 al Km 2+515. La realizzazione dell'impianto molitorio prevede la trasformazione con parziale edificazione di una superficie attualmente non edificata. L'area infatti presenta una conduzione agraria non di pregio, attualmente utilizzata a seminativo.

Nel complesso l'area di intervento, comprensiva della superficie territoriale relativa all'attività esistente e di quella in ampliamento, è pari a 67.293,69 m². L'area è individuata catastalmente al foglio 168 p.lle n. 598 e 600 (parte). Le particelle citate, e quindi tutta l'area oggetto di studio, risultano essere di proprietà delle stessa ditta. L'uso attuale del terreno di sedime del mulino è "Seminativo".
L'ubicazione in adiacenza ad un'area già urbanizzata (stoccaggio cereali) è giustificato dal fatto che non vi sono aree di tali dimensioni nella zona industriale di Altamura e comunque si va ad occupare un'area di proprietà, un'area priva di peculiarità ambientali. Un ulteriore aspetto positivo sarà quello di crare una filiera corta dove la materia prima sarà a disposizione nell'impianto di stoccaggio esistente e sarà convogliata al mulino a realizzarsi mediante rulli trasportatori senza aver bisogno di mezzi che trasportano la materia prima. In questo modo si avranno meno emissioni di CO2 nell'ambiente

5. Caratteristiche del progetto

L'intervento in oggetto propone l'ampliamento dell'attività produttiva esistente, in ragione della necessità di adottare innovazioni tecnologiche atte ad aumentare la produzione e garantire una diversificazione della gamma offerta di prodotto finito. Il fabbricato dell'impianto molitorio sarà così costituito:

-Trasportatori di collegamento dall'impianto di stoccaggio, per il trasporto della materia prima (cereali) sino all'impianto molitorio.
-Impianto molitorio, delle dimensioni totali di m 52,80 x 15,90 x (h) 32,50, costituito da una sezione interna di stoccaggio giornaliero (daily bin e celle di bagno), ovvero silos in c.a. per il lavaggio e la bagnatura dei cereali, e dall'impianto vero e proprio, costituito da attrezzature e macchinari distribuiti su diversi livelli, a partire dal livello più alto, ove, attraverso sistemi pneumatici, viene trasportato il cereale per subire, con la discesa attraverso i vari piani inferiori (plansifter, semolatrici e laminatoi), il processo di pulizia e raffinazione.
-Silos di stoccaggio dei prodotti finiti, delle dimensioni totali di m 15,60 x 18,60 x (h) 34,20, suddivisi per granulometria e/o tipologia, costituiti da struttura in acciaio dotata di sistema di carico di autocisterne per sfarinati per alimentazione umana.

L'opera prevista non è soggetta alle disposizioni di cui al D.Lgs.105/2015).

Le aree di cantiere saranno interne al lotto. I materiali di scavo delle fondazioni (rocce da scavo) saranno stoccate all'interno del lotto, in aree prestabilite e convogliati a discariche controllate.

Nella fase di cantiere, si adotteranno tutte le tecniche per non arrecare aumenti di polveri nelle aree circostanti, adottando i seguenti accorgimenti: irrogazione di acqua durante le fasi di scavo e lavaggio dei pneumatici dei mezzi in uscita dal cantiere.

Nella fase di esercizio saranno realizzati piazzali con betonelle per lasciare per quanto possibile invariata la varianza idraulica. In questa fase saranno realizzate le opere di mitigazione previste in progetto per minimizzare le eventuali interferenze con le aree sensibili

Per quanto riguarda la zona SIC-ZPS in zona non è presente habitat naturale pertanto non si prevede alcuna riduzione dello stesso. Sono previsti interventi di mitigazione con la piantumazione di specie autoctone lungo i confini del lotto. Per quanto riguarda la presenza il falco Grillaio saranno collocate alcuni nidi artificiali per consentire la nidificazione.

6. Iter autorizzativo del progetto/opera esistente	
Procedure	*Autorità competente/ Atto / Data*
☒ Verifica di assoggettabilità a VIA e VINCA	N. 00008 del 11/01/2024 del Registro delle Determinazioni della AOO 089 Codice CIFRA. (Identificativo Proposta): 089/DIR/2024/00010
☐ VIA	_____
☒ Autorizzazione all'esercizio	con nota prot. n. 12929 del 22.11.2022, acquisita al protocollo della Sezione Autorizzazioni Ambientali n. AOO_089/1349 del 03.02.2023- allegato 5 alla presente per farne parte integrante- la Sezione Urbanistica della Regione Puglia ha trasmesso il proprio contributo istruttorio già reso nell'ambito della conferenza di servizi ex art.8 DPR 160/10
Altre autorizzazioni ☐ _____ ☐ _____ ☐ _____	 ☐ _____ ☐ _____ ☐ _____

7. Iter autorizzativo del progetto proposto	
Fatti salvi gli eventuali adempimenti in materia di VIA ai sensi della Parte Seconda del D.Lgs. 152/2006, da espletare in base agli esiti della valutazione preliminare, il progetto dovrà acquisire le seguenti autorizzazioni:	
Procedure	*Autorità competente*
☒ Autorizzazione all'esercizio	con nota prot. n. 12929 del 22.11.2022, acquisita al protocollo della Sezione Autorizzazioni Ambientali n. AOO_089/1349 del 03.02.2023- allegato 5 alla presente per farne parte integrante- la Sezione Urbanistica della Regione Puglia ha trasmesso il proprio contributo istruttorio già reso nell'ambito della conferenza di servizi ex art.8 DPR 160/10
Altre autorizzazioni ☐ _____ ☐ _____ ☐ _____	 ☐ _____ ☐ _____ ☐ _____

8. Aree sensibili e/o vincolate			
Indicare se il progetto ricade totalmente/parzialmente o non ricade neppure parzialmente all'interno delle zone/aree di seguito riportate[1]:	*SI*	*NO*	*Breve descrizione[2]*
1. Zone umide, zone riparie, foci dei fiumi	☐	☒	
2. Zone costiere e ambiente marino	☐	☒	
3. Zone montuose e forestali	☐	☒	
4. Riserve e parchi naturali, zone classificate o protette ai sensi della normativa nazionale (L. 394/1991), zone classificate o protette dalla normativa comunitaria (siti della Rete Natura 2000, direttive 2009/147/CE e 92/43/CEE)	☒	☐	
5. Zone in cui si è già verificato, o nelle quali si ritiene che si possa verificare, il mancato rispetto degli standard di qualità ambientale pertinenti al progetto stabiliti dalla legislazione comunitaria	☐	☒	
6. Zone a forte densità demografica	☐	☒	
7. Zone di importanza paesaggistica, storica, culturale o archeologica	☐	☒	
8. Territori con produzioni agricole di particolare qualità e tipicità (art. 21 D.Lgs. 228/2001)	☐	☒	
9. Siti contaminati (Parte Quarta, Titolo V del D.Lgs. 152/2006)	☐	☒	
10. Aree sottoposte a vincolo idrogeologico (R.D. 3267/1923)	☐	☒	
11. Aree a rischio individuate nei Piani per l'Assetto Idrogeologico e nei Piani di Gestione del Rischio di Alluvioni	☐	☒	
12. Zona sismica (in base alla classificazione sismica del territorio regionale ai sensi delle OPCM 3274/2003 e 3519/2006)[3]	☒	☐	
13. Aree soggette ad altri vincoli/fasce di rispetto/servitù (aereoportuali, ferroviarie, stradali, infrastrutture energetiche, idriche, comunicazioni, ecc.)	☐	☒	

[1] Per le zone/aree riportate ai punti da 1 a 7, la definizione, i dati di riferimento e le relative fonti sono riportati nell' Allegato al D.M. n. 52 del 30.3.2015, punto 4.3.
[2] Specificare la denominazione della zona/area e la distanza dall'area di progetto, nel caso di risposta affermativa (ricade totalmente/parzialmente); nel caso di risposta negativa (non ricade neppure parzialmente) fornire comunque una breve descrizione ed indicare se è localizzata in un raggio di 15 km dall'area di progetto
[3] Nella casella "SI", inserire la Zona e l'eventuale Sottozona sismica

9. Interferenze del progetto con il contesto ambientale e territoriale				
Domande	*Si/No/?* *Breve descrizione*		*Sono previsti potenziali effetti ambientali significativi?* *Si/No/? – Perché?*	
1. La costruzione, l'esercizio o la dismissione del progetto comporteranno azioni che modificheranno fisicamente l'ambiente interessato (topografia, uso del suolo, corpi idrici, ecc.)?	☒ Si	☐ No	☐ Si	☒ No
	Descrizione:		*Perché:* *la zona si presenta fortemente antropizzata*	
2. La costruzione o l'esercizio del progetto comporteranno l'utilizzo di risorse naturali come territorio, acqua, materiali o energia, con particolare riferimento a quelle non rinnovabili o scarsamente disponibili?	☒ Si	☐ No	☐ Si	☐ No
	Descrizione: *pannelli fotovoltaici*		*Perché:*	
3. Il progetto comporterà l'utilizzo, lo stoccaggio, il trasporto, la movimentazione o la produzione di sostanze o materiali che potrebbero essere nocivi per la salute umana o per l'ambiente, o che possono destare preoccupazioni sui rischi, reali o percepiti, per la salute umana?	☐ Si	☒ No	☐ Si	☒ No
	Descrizione:		*Perché:*	
4. Il progetto comporterà la produzione di rifiuti solidi durante la costruzione, l'esercizio o la dismissione?	☒ Si	☐ No	☐ Si	☒ No
	Descrizione: *rocce da scavo (materiale inerte)*		*Perché: si utilizzeranno per lo stoccaggio temporaneo aree interne al lotto*	
5. Il progetto genererà emissioni di inquinanti, sostanze pericolose, tossiche, nocive nell'atmosfera?	☐ Si	☒ No	☐ Si	☒ No
	Descrizione:		*Perché:*	
6. Il progetto genererà rumori, vibrazioni, radiazioni elettromagnetiche, emissioni luminose o termiche?	☐ Si	☒ No	☐ Si	☒ No
	Descrizione:		*Perché:*	
7. Il progetto comporterà rischi di contaminazione del terreno o dell'acqua a causa di rilasci di inquinanti sul suolo o in acque superficiali, acque sotterranee, acque costiere o in mare?	☐ Si	☒ No	☐ Si	☒ No
	Descrizione:		*Perché:*	
8. Durante la costruzione o l'esercizio del progetto sono prevedibili rischi di incidenti che potrebbero interessare la salute umana o l'ambiente?	☐ Si	☒ No	☐ Si	☒ No
	Descrizione:		*Perché:*	
9. Sulla base delle informazioni della Tabella 8 o di altre informazioni pertinenti, nell'area di progetto o in aree limitrofe ci sono zone protette da normativa internazionale, nazionale o locale per il loro valore ecologico, paesaggistico, storico-culturale od altro che potrebbero essere interessate dalla realizzazione del progetto?	☒ Si	☐ No	☒ Si	☐ No
	Descrizione: *la zona rientra in SIC-ZPS L'uso del suolo è "seminativo"*		*Perché:* *l'area è utilizzata a seminativo*	
10. Nell'area di progetto o in aree limitrofe ci sono altre zone/aree sensibili dal punto di vista ecologico, non incluse nella Tabella 8 quali ad esempio aree utilizzate da specie di	☐ Si	☒ No	☐ Si	☒ No

9. Interferenze del progetto con il contesto ambientale e territoriale				
Domande	*Si/No/?* *Breve descrizione*		*Sono previsti potenziali effetti ambientali significativi?* *Si/No/? – Perché?*	
fauna o di flora protette, importanti o sensibili per la riproduzione, nidificazione, alimentazione, sosta, svernamento, migrazione, che potrebbero essere interessate dalla realizzazione del progetto?	*Descrizione:*		*Perché:*	
11. Nell'area di progetto o in aree limitrofe sono presenti corpi idrici superficiali e/o sotterranei che potrebbero essere interessati dalla realizzazione del progetto?	☐ Si	☒ No	☐ Si	☒ No
	Descrizione:		*Perché:*	
12. Nell'area di progetto o in aree limitrofe sono presenti vie di trasporto suscettibili di elevati livelli di traffico o che causano problemi ambientali, che potrebbero essere interessate dalla realizzazione del progetto?	☐ Si	☒ No	☐ Si	☒ No
	Descrizione:		*Perché:*	
13. Il progetto è localizzato in un'area ad elevata intervisibilità e/o in aree ad elevata fruizione pubblica?	☐ Si	☒ No	☐ Si	☒ No
	Descrizione:		*Perché:*	
14. Il progetto è localizzato in un'area ancora non urbanizzata dove vi sarà perdita di suolo non antropizzato?	☐ Si	☒ No	☐ Si	☒ No
	Descrizione: *è parzialmente urbanizzata*		*Perché:*	
15. Nell'area di progetto o in aree limitrofe ci sono piani/programmi approvati inerenti l'uso del suolo che potrebbero essere interessati dalla realizzazione del progetto?	☐ Si	☒ No	☐ Si	☒ No
	Descrizione:		*Perché:*	
16. Sulla base delle informazioni della Tabella 8 o di altre informazioni pertinenti, nell'area di progetto o in aree limitrofe ci sono zone densamente abitate o antropizzate che potrebbero essere interessate dalla realizzazione del progetto?	☐ Si	☒ No	☐ Si	☒ No
	Descrizione:		*Perché:*	
17. Nell'area di progetto o in aree limitrofe sono presenti ricettori sensibili (es. ospedali, scuole, luoghi di culto, strutture collettive, ricreative, ecc.) che potrebbero essere interessate dalla realizzazione del progetto?	☐ Si	☒ No	☐ Si	☒ No
	Descrizione:		*Perché:*	
18. Nell'area di progetto o in aree limitrofe sono presenti risorse importanti, di elevata qualità e/o con scarsa disponibilità (es. acque superficiali e sotterranee, aree boscate, aree agricole, zone di pesca, turistiche, estrattive, ecc.) che potrebbero essere interessate dalla realizzazione del progetto?	☐ Si	☒ No	☐ Si	☒ No
	Descrizione:		*Perché:*	
19. Sulla base delle informazioni della Tabella 8 o di altre informazioni pertinenti, nell'area di progetto o in aree limitrofe sono presenti zone che sono già soggette a inquinamento	☐ Si	☒ No	☐ Si	☒ No

9. Interferenze del progetto con il contesto ambientale e territoriale

Domande	Si/No/? Breve descrizione		Sono previsti potenziali effetti ambientali significativi? Si/No/? – Perché?	
o danno ambientale, quali ad esempio zone dove gli standard ambientali previsti dalla legge sono superati, che potrebbero essere interessate dalla realizzazione del progetto?	*Descrizione:*		*Perché:*	
20. Sulla base delle informazioni della Tabella 8 o di altre informazioni pertinenti, il progetto è ubicato in una zona soggetta a terremoti, subsidenza, frane, erosioni, inondazioni o condizioni climatiche estreme o avverse quali ad esempio inversione termiche, nebbie, forti venti, che potrebbero comportare problematiche ambientali connesse al progetto?	☒ Si	☐ No	☐ Si	☐ No
	Descrizione: Zona 3		*Perché:*	
21. Le eventuali interferenze del progetto identificate nella presente Tabella e nella Tabella 8 sono suscettibili di determinare effetti cumulativi con altri progetti/attività esistenti o approvati?	☐ Si	☒ No	☐ Si	☒ No
	Descrizione:		*Perché:*	
22. Le eventuali interferenze del progetto identificate nella presente Tabella e nella Tabella 8 sono suscettibili di determinare effetti di natura transfrontaliera?	☐ Si	☐ No	☐ Si	☐ No
	Descrizione:		*Perché:*	

10. Allegati

Completare la tabella riportando l'elenco degli allegati alla lista di controllo. Tra gli allegati devono essere inclusi, obbligatoriamente, elaborati cartografici redatti a scala adeguata, nei quali siano chiaramente rappresentate le caratteristiche del progetto e del contesto ambientale e territoriale interessato, con specifico riferimento alla Tabella 8.

Gli allegati dovranno essere forniti in formato digitale (.pdf) e il nome del file dovrà riportare il numero dell'allegato e una o più parole chiave della denominazione (es. ALL1_localizzazione_progetto.pdf)

N.	Denominazione	Scala	Nome file
1	**Planimetria generale con posizione indicata dai VV.FF.**		**Tav_1**
2	**Planimetria con le indicazioni della posizione originale del mulino e la posizione imposta dai VV.FF.**		**Tav_2**
3	**Ubicazione Urbanistica - Contesto Ambientale**		**Tav_3**
4	**Planimetria con Interventi di mitigazione**		**Tav_3**

Il/La dichiarante

(documento informatico firmato digitalmente ai sensi dell'art. 24 D.Lgs. 82/2005 e ss.mm.ii)[4]

[redacted]

[4] Applicare la firma digitale in formato PAdES (PDF Advanced Electronic Signatures) su file PDF.

DETERMINAZIONE DEL DIRIGENTE SERVIZIO VIA/VINCA 18 ottobre 2024, n. 618

ID_6330. Bando di accesso agli incentivi economici per la realizzazione di siepi frangivento a fini faunistici finanziato dalla Regione Puglia, delibera del commissario straordinario dell'A.T.C. di BR/A n. 15 del 14/04/2021 in agro di Ceglie Messapica al fg. 63 p.lla 26. Proponente: Agricola Varrone dei F.lli Elia Soc. Agr. Valutazione di incidenza ambientale, livello I "fase di screening". (Fasc.588-2024)

IL DIRIGENTE DELLA STRUTTURA PROPONENTE

Il Dirigente *ad interim* del Servizio VIA e VINCA,

VISTA la Legge Regionale 4.02.1997 n. 7 e ss.mm.ii.;
VISTA la DGR n. 3261 del 28.07.98 con la quale sono state emanate direttive per la separazione delle attività di direzione politica da quelle di gestione amministrativa;
VISTO l'art. 1 della L.r. 26/2022;
VISTO l'art. 32 della Legge n. 69 del 18.06.2009 che prevede l'obbligo di sostituire la pubblicazione tradizionale all'Albo ufficiale con la pubblicazione di documenti digitali sui siti informatici;
VISTO l'art. 18 del D. Lgs. n. 196/2003 "*Codice in materia di protezione dei dati personali" in merito ai principi applicabili ai trattamenti effettuati dai soggetti pubblici*;
VISTO il D.Lgs. n. 33 del 14/03/2013 "*Riordino della disciplina riguardante gli obblighi di pubblicità, trasparenza e diffusione di informazioni da parte delle pubbliche amministrazioni*";
VISTI gli artt. 14 e 16 del D. Lgs. n. 165/2001;
VISTA la D.G.R. n. 458 del 8/4/2016 in cui sono definite le Sezioni di Dipartimento e le relative funzioni, con particolare riferimento alla Sezione "*Autorizzazioni Ambientali*" ed alla collocazione provvisoria dei relativi Servizi;
VISTA la D.D. n. 997 del 23 dicembre 2016 del Dirigente della Sezione Personale e Organizzazione con cui sono stati istituiti i Servizi afferenti alle Sezioni, in applicazione dell'art. 19 c. 2 del DPGR n. 443 del 31 luglio 2015 e s. m. i.;
VISTO il Decreto del Presidente della Giunta Regionale del 22 gennaio 2021 n. 22 avente oggetto *Adozione Atto di Alta Organizzazione. Modello Organizzativo "MAIA 2.0";*
VISTA la DGR 678 del 26/04/2021 avente ad oggetto "*Atto di Alta Organizzazione. Modello Organizzativo "MAIA 2.0". Conferimento incarichi di Direttore di Dipartimento Ambiente, Paesaggio e Qualità Urbana*" con cui è stata attribuita all' ing. Paolo Garofoli la direzione del Dipartimento Ambiente, Paesaggio e Qualità Urbana;
VISTA la DGR n. 1576 del 30/09/2021 avente oggetto: "*Conferimento incarichi di direzione delle Sezioni di Dipartimento ai sensi dell'articolo 22, comma 2, del decreto del Presidente della Giunta regionale 22 gennaio 2021 n. 22*";
VISTA la DD n. 75 del 10/03/2022 della Dirigente a.i della Sezione Autorizzazioni Ambientali recante "*Atto di organizzazione interna della Sezione Autorizzazioni Ambientali e Servizi Afferenti*";
VISTA la D.G.R. 15 settembre 2021, n. 1466 recante l'approvazione della Strategia regionale per la parità di genere, denominata "Agenda di Genere";
VISTA la D.G.R. del 3/7/2023, n. 938 recante "D.G.R. n. 302/2022 Valutazione di impatto di genere. Sistema di gestione e di monitoraggio. Revisione degli allegati;
VISTA la D.G.R. n. 1367 del 5 ottobre 2023 con la quale è stato attribuito l'incarico di dirigente della Sezione Autorizzazioni Ambientali all'ing. Giuseppe Angelini e la conseguente sottoscrizione del relativo contratto avvenuta in data 4.12.2023;
VISTA laLEGGE REGIONALE DEL 29 DICEMBRE 2023, N.37 "Disposizioni per la formazione del bilancio di previsione 2024 e bilancio pluriennale 2024-2026 della Regione Puglia (legge di stabilità)";
VISTA la LEGGE REGIONALE DEL 29 DICEMBRE 2023, N.38 "Bilancio di previsione della Regione Puglia per l'esercizio finanziario 2024 e pluriennale 2024*2026";

VISTA la DGR N. 18 DEL 22 GENNAIO 2024 "Bilancio di previsione per l'esercizio finanziario 2024 e pluriennale 2024-2026. Articolo 39, comma 10, del decreto legislativo 23 giugno 2011, n. 118. Documento tecnico di accompagnamento e Bilancio Finanziario Gestionale. Approvazione."
VISTA la Determina n. 1 del 26/02/2024 del Dipartimento Personale e Organizzazione avente ad oggetto "Conferimento delle funzioni vicarie ad interim del Servizio VIA/VINCA della Sezione Autorizzazioni Ambientali afferente al Dipartimento Ambiente, Paesaggio e Qualità Urbana";
VISTA la DD n. 197 del 03/05/2024 con cui è stato conferito al dott. Roberto Canio Caruso l'incarico di Elevata Qualificazione "Supporto istruttorio alle procedure VINCA con particolare riferimento alla gestione selvicolturale" di tipologia e);
VISTA la Determina n. 198 del 03.05.2024 con cui è stato attribuito alla dott.ssa Roberta Serini l'incarico di Elevata Qualificazione "Responsabile coordinamento tecnico procedimenti di VINCA" ;
VISTA la Determina n. 198 del 03.05.2024 con cui è stato attribuito alla Dott.ssa Rosa Marrone l'incarico di Elevata Qualificazione "Responsabile coordinamento procedimenti di Vas Regionale e coordinamento amministrativo VINCA";
VISTA la nota Nota Prot.n. 0251613/2024 - Sezione Autorizzazioni Ambientali: atto di organizzazione e disposizioni di servizio.
VISTI altresì:

- il DPR 8 settembre 1997, n. 357 "*Regolamento recante attuazione della Direttiva habitat*" e ss.mm.ii.;
- la D.G.R. n. 304/2006 e ss. mm. e ii. così come integrata e modificata dalla DGR n. 1362/2018 (BURP n. 114 del 31-8-2018) e ssmmii;
- il D.M. 17 ottobre 2007 recante "*Criteri minimi uniformi per la definizione di Misure di Conservazione relative a Zone Speciali di Conservazione (ZSC) e a Zone di Protezione Speciale (ZPS)*";
- il R.R. n. 28/2008 "*Modifiche e integrazioni al Regolamento Regionale 18 luglio 2008, n. 15, in recepimento dei "Criteri minimi uniformi per la definizione di misure di conservazione relative a Zone Speciali di Conservazione (ZCS) e Zone di Protezione Speciale (ZPS)" introdotti con D.M. 17 ottobre 2007.*"
- il RR n. 6/2016 così come modificato e integrato dal RR n. 12/2017;
- la D.G.R. n. 2442 del 21/12/2018 "*Rete Natura 2000. Individuazione di Habitat e Specie vegetali e animali di interesse comunitario nella Regione Puglia*";
- l'art. 42 "*Rete natura 2000. Sistema sanzionatorio*" della L.R. n. 44 del 10/08/2018 (BURP n. 106 del 13/08/2018);
- le "*Linee guida nazionali per la valutazione di incidenza (VIncA) - Direttiva 92/43/CEE "HABITAT "* articolo 6, paragrafi 3 e 4" pubblicate sulla GU della Repubblica Italiana n. 303 del 28/12/2019, sulle quali in data 28 novembre 2019 è stata sottoscritta l'intesa, ex art. 8, c. 6, della legge 5 giugno 2003, n. 131, tra il Governo, le regioni e le Province autonome di Trento e Bolzano;
- la D.G.R. n. 1515 del 27/09/2021 (BURP 131 del 18/10/2021) avente oggetto: "*Atto di indirizzo e coordinamento per l'espletamento della procedura di valutazione di incidenza, ai sensi dell'articolo 6 della Direttiva 92/43/CEE e dell'articolo 5 del D.P.R. n. 357/1997 così come modificato ed integrato dall'articolo 6 del D.P.R. n. 120/2003. Recepimento Linee Guida Nazionali in materia di Vinca. Modifiche ed integrazioni alla D.G.R. n. 304/2006, come modificata dalle successive.*"

PREMESSO che:
- con nota/pec acquisita al protocollo della Sezione Autorizzazioni Ambientali n. AOO_089/8385 del 30/06/2022, la Società Agricola Varrone trasmetteva istanza, con a corredo relativa documentazione tecnica, ai fini dell'acquisizione del parere di valutazione di incidenza per l'intervento emarginato in epigrafe, finanziato con risorse pubbliche erogate dall'ATC di Brindisi con propria Delibera;
- con nota prot. 089/14474 del 23/11/2022, al fine di dirimere la competenza all'espletamento della valutazione di incidenza del progetto in argomento, chiedeva alla Sezione Gestione Sostenibile e Tutela delle Risorse Forestali e Naturali se gli ATC, istituiti ai sensi della Legge Regionale n. 59 del 20/12/2017, art. 11, sono configurabili quali organismi strumentali della Regione Puglia;

- con nota in atti al prot. N. 0274634 del 6-6-2024, lo studio legale dell'Avv. Michele Fumarola, in nome e per conto dell'azienda agricola Varrone dei F.lli Elia Soc. Agr., inviava a questo Servizio diffidava ad adempiere in merito alla procedura di valutazione di incidenza di cui all'istanza prot. AOO_089/8385 del 30/06/2022;
- con nota prot. 19422/2024 del 25/06/2024, al fine di consentire all'istante l'espletamento della procedura in argomento, la scrivente Sezione regionale, in relazione alla definizione della competenza, rinnovava alla Sezione Gestione Sostenibile e Tutela delle Risorse Forestali e Naturali l'invito a voler riscontrare con l'urgenza del caso la predetta nota prot. 089/14474 del 23/11/2022, comunicando che in mancanza di sollecito riscontro, nel solco del facere amministrativo, avrebbe notificato al proponente l'avvio del procedimento amministrativo ex artt. 7 e 8 della L 241/90;
- evidenziando preliminarmente il mancato riscontro da parte della Sezione Gestione Sostenibile e Tutela delle Risorse Forestali e Naturali alla nota prot. 089/14474/2022, in ottemperanza all'esercizio delle funzioni di coordinamento territoriale, questo Servizio, con nota prot. n. 0377238/2024 del 24/07/2024, ai sensi di quanto disposto dalla DGR n. 1515/2021, invitava l'Ente di gestione del Parco Naturale Regionale Terra delle Gravine a trasmettere il parere di valutazione di incidenza (cd "sentito") ex art. 5, comma 7, del D.P.R. 357/97 s.m.i. e contestualmente richiedeva al proponente la seguente integrazione documentale:

1. *attestazione del pagamento degli oneri istruttori secondo le tariffe della LR 11/2001, pari a 50 euro per i progetti - livello I (screening) effettuato mediante PagoPA;*
2. *format proponente così come integrato dalla DGR 1515/2021;*
3. *specifiche informazioni del tracciato della siepe in progetto in formato vettoriale shapefile, georiferito nel sistema di riferimento WGS 84 proiezione UTM fuso 33N;*
4. *documentazione fotografica del contesto oggetto d'intervento con indicazione su base planimetrica dei punti di ripresa delle foto;*
5. *evidenza della vegetazione arbustiva/arborea, nonché degli elementi naturali e seminaturali presenti lungo il tracciato della siepe in progetto e delle azioni previste;*
6. *relazione integrativa con dettagliata descrizione scritto-grafica delle diverse attività previste precedenti, concomitanti e successive alla piantumazione delle essenze vegetali, della indicazione della varietà e delle caratteristiche delle essenze da piantumare, dei mezzi da utilizzare anche per il trasporto e anche dell'individuazione delle aree funzionali al cantiere, se previste;*
7. *copia di un documento di riconoscimento in corso di validità del professionista incaricato della redazione della documentazione tecnica inviata;*
8. *copia dei titoli di proprietà/conduzione.*

- con nota acquisita al Protocollo regionale n. 00415667/2024 del 26/08 il proponente, riscontrava quanto richiesto al capoverso precedente.

Ciò premesso, per le motivazioni espresse nella premessa e nell'esercizio all'esercizio delle funzioni di coordinamento territoriale, si conduce la presente valutazione, nello specifico l'istruttoria relativa alla fase 1 di "*screening*", in ottemperanza alla normativa che disciplina la conclusione dei procedimenti amministrativi nonché a quanto previsto con DGR 10 agosto 2021, n. 263.

DATO ATTO altresì che la presente istruttoria è stata condotta con il supporto del Gruppo Esperti (dott. agr. Gisella Alba, dott. Agr. Michele Carone, ing. Domenica Giordano, arch. Esther Tattoli), assegnati a questo Servizio a seguito dell'incarico professionale di collaborazione conferito con Atto Dirigenziale n. 81 del 06/03/2023, avente ad oggetto "*Investimento 2.2.: Task Force digitalizzazione, monitoraggio e performance del PNRR: assistenza tecnica per il supporto alla gestione delle procedure complesse. CUP B91B21005330006. DGR n. 2079 del 13 dicembre 2021 e determinazioni conseguenti. - Impegno di spesa e.f. 2023 e accertamento di entrata ed impegno di spesa e.f. 2024. Rinnovo contratti Esperti*.

DESCRIZIONE DELL'INTERVENTO

STATO DI FATTO. Secondo quanto si riporta nella "Relazione tecnica" agli atti a firma del geom. Alfredo Luigi

Amico, file *"Relazione tecnica.pdf"*, l'intervento interessa un'area agricola caratterizzata dalla presenza di seminativi e pascolo. Ai limiti del seminativo aziendale, l'area interessata dall'intervento è caratterizzata dalla presenza di "*macchia mediterranea con vari alberi, arbusti e cespugli in forma sporadica*".
Secondo quanto si riporta nella "Relazione tecnico-agronomico integrativa" agli atti a firma del Perito Agrario Paolo Carbotti, file *"relazione tecnica agronomica +2 agricola varrone okok.pdf.p7m",* sulla superficie oggetto di progetto, ovvero sul tracciato della siepe avente una superficie di circa 300,00 mq, "*non sono presenti elementi naturali, seminaturali o antropici del paesaggio rurale (alberi monumentali e camporili, siepi, filari alberati, boschetti, aree umide, cisterne specchie, fontanili e altri elementi storici di interesse naturalistico), bensì esclusivamente piante erbacee spontanee trattandosi di una chiaria scoperta"* e che, quindi, *"gli elementi naturali, seminaturali e antropici rilevati nell'area pertinenziale alla zona oggetto d'intervento …, non sono localizzati lungo il tracciato della siepe in progetto, ovvero nessun elemento paesaggistico è stato riscontrato all'interno della superficie oggetto d'intervento".*

DESCRIZIONE DELLE OPERE A FARSI. Secondo quanto si riporta nella "Relazione tecnica" agli atti a firma del geom. Alfredo Luigi Amico, file *"Relazione tecnica.pdf"*, "*il progetto prevede la piantumazione di siepe frangivento formata in due file parallele distanziati tra loro di metri 2 e della lunghezza di circa 150 metri cadauna, mentre le singole piante verranno collocate tra loro alla distanza di metri 1. Le lavorazione necessarie per la realizzazione sono principalmente di seguito elencate:*

fori del diametro di 30x30 scavati a mano mediante attrezzi manuali con relativa rincalzatura;

impianto di siepi vive in diverse varietà autoctone così come stabilito dal bando".

Secondo quanto si riporta nella "Relazione tecnico-agronomico integrativa" agli atti a firma del Perito Agrario Paolo Carbotti, file *"relazione tecnica agronomica +2 agricola varrone okok.pdf.p7m", "nelle aree annesse alla superficie oggetto di intervento, gli interventi progettati, anche successivamente alla piantumazione della siepe, non:*

- *comporteranno lo sradicamento di piante o ceppaie di specie forestali, (arbustive e arboree), né tantomeno di ceppaie secche; pertanto, non è prevista alcuna trasformazione e rimozione della vegetazione arborea (fragno e roverella), od arbustiva (lentisco, cisto, biancospino, corbezzolo, rovi, ecc.), presente nelle circostanti aree annesse a quella oggetto d'intervento e meglio raffigurate nella documentazione fotografica sopra riportata. Bensì, gli interventi ben saranno implementati con le annesse superfici boschive confinanti alla chiaria su cui verrà effettuato l'intervento ai fini faunistici;*
- *andranno a distruggere, alterare, danneggiare, trasformare e rimuovere gli elementi antropici, seminaturali e naturali caratterizzanti il paesaggio agrario e le sistemazioni agrarie tradizionali annesse all'area oggetto d'intervento, …, tra cui:*

- *siepi e specchie – non rilevati;*
- *trulli, lamie, cisterne, neviere e pozzi – non rilevati;*
- *canalizzazioni delle acque piovane esistenti – non rilevati;*
- *piante isolate o a gruppi aventi una rilevante importanza sotto l'aspetto scientifico e storico, (alberi monumentali e camporili) – sono presenti alberi singoli di fragno e di roverella che, si ripete, non saranno oggetto di alcun intervento in quanto presenti al di fuori dell'area oggetto d'intervento, bensì in quella annessa;*
- *ulivi monumentali come individuati ai sensi della L.R. n° 14/2007 – non rilevati;*
- *gradonature e terrazzamenti – non rilevati;*
- *muretto a secco presente a confine con la proprietà di terzi, (delimitante la p.lla 26 del foglio di mappa n° 63 dal tendone di uva da vino di terzi), il quale non sarà oggetto di alcun operazione in quanto esterno all'area oggetto d'intervento, ovvero presente in posizione parallela al tracciato della siepe. …*

Le operazioni di messa a dimora delle piantine finalizzate alla realizzazione della siepe prevista in progetto per fini faunistici, consisteranno in:

1. apertura manuale delle buche, mediante l'utilizzo di zappe, aventi dimensioni di 30,00 cm. X 30,00 cm. Le buche verranno effettuate ogni metro lungo i due paralleli filari aventi rispettivamente una lunghezza di 150,00 mt. e distanti due metri l'uno dall'altro, (vedi elaborazione grafica presente agli atti);
2. messa a dimora delle 300 piante forestali e tipiche della macchia mediterranea, tra cui roverella, corbezzolo, leccio e fragno. Si fa presente che, come sopra descritto e raffigurato fotograficamente, le specie forestali prescelte sono autoctone e presenti nelle aree circostanti alla zona oggetto d'intervento, nonché nell'areale più allargato trattandosi di piante tipiche della murgia in cui ricade l'area interessata;
3. ricolmatura manuale delle buche mediante l'ausilio di zappe, e utilizzando il medesimo terreno escavato in precedenza, (vedi punto 1. del presente elenco). Tanto premesso, nessuna variazione delle pendenze attuali ci sarà, ne tantomeno avverrà la produzione di rifiuti di alcun genere.
Si precisa che, non ci saranno aree funzionali al cantiere, in quanto, considerata la lieve entità degli interventi progettati, il tutto verrà effettuato nella superficie oggetto d'intervento, senza occupare altre superfici. …
Infine, successivamente alla messa dimora delle anzidette piante, si procederà esclusivamente ad effettuare manualmente irrigazioni di soccorso, nonché il taglio manuale delle erbe infestanti, il tutto finalizzato a garantire una regolare crescita delle piante".
Dal Format Proponente agli atti si evince che *"tutte le attività progettate verranno eseguite manualmente ad eccezione del trasporto delle piantine da mettere a dimora, che avverrà dalla strada pubblica mediante l'attraversamento del seminativo e senza accedere nell'area boscata. Il trasporto avverrà mediante una trattrice agricola con rimorchio trainato, in dotazione della società agricola proponente".*
CRONOPROGRAMMA DEGLI INTERVENTI. Da quanto riportato nella Sezione 6 "Cronoprogramma" del Format Proponente, i lavori avranno inizio e termine nel mese di "ottobre".
DESCRIZIONE DEL SITO DI INTERVENTO
Il sito di intervento ricade in agro di Ceglie Messapica, censito nel N.C.T. al foglio di Mappa 63 p.lla 26/p. Le seguenti coordinate geografiche medie (WGS84) individuano il sito in esame: 40.633425 e 17.434489.

Dalla ricognizione condotta in ambito G.I.S. dei beni paesaggistici (BP) e degli ulteriori contesti paesaggistici (UCP) individuati dal Piano Paesaggistico Territoriale della Regione Puglia (PPTR), approvato con D.G.R. 16 febbraio 2015, n. 176 (pubblicato sul BURP n. 40 del 23-03-2015) e ss.mm.ii, in corrispondenza delle superficie oggetto d'intervento si rileva la presenza di:

6.1.1 – Componenti geomorfologiche

UCP – Doline

6.2.1 – Componenti Botanico – Vegetazionali

BP – Boschi

UCP – Aree di rispetto dei boschi

6.2.2 - Componenti delle Aree Protette e dei Siti Naturalistici

UCP - Siti di rilevanza naturalistica: SIC-ZPS "Murgia di Sud-Est"

L'area di intervento ricade nell'Ambito "Murgia dei trulli", Figura territoriale "Valle d'Itria", all'interno di siti RN2000, la ZSC – ZPS denominata "Murgia di Sud-Est", cod. IT9130005.

Di seguito si richiamano gli atti approvativi degli Obiettivi e Misure di Conservazione dei Siti Rete Natura 2000 interessati dal progetto:

ZSC IT9130005 "Murgia di Sud-Est": DGR 432/2016

Dalla ricognizione dei file vettoriali forniti agli atti, nonché dalla lettura congiunta del relativo formulario standard, al quale si rimanda per gli approfondimenti concernenti le specie di cui agli Allegati delle Direttive

Habitat e Uccelli, degli strati informativi di cui alla D.G.R. n. 2442/2018, l'area d' intervento è posta a circa 160 m dall'habitat 62A0 "*Formazioni erbose secche della regione submediterranea orientale (Scorzoneratalia villosae)".*
Inoltre, secondo quanto riportato negli strati informativi contenuti nella DGR n. 2442/2018, la zona in cui ricade l'area d'intervento è ricompresa in quella di potenziale habitat per le seguenti specie:

Vegetali: nessuna

Anfibi: *Bombina pachypus, Bufo bufo, Bufotes viridis Complex, Pelophylax kl. Esculentus;*

Rettili: *Elaphe quatuorlineata, Hierophis viridiflavus, Lacerta viridis, Mediodactylus kotschyi, Podarcis siculus, Zamenis situla*;

Uccelli: *Calandrella brachydactyla, Falco naumanni, Lanius senator, Melanocorypha calandra, Oenanthe hispanica, Passer italiae, Passer montanus, Saxicola torquata;*

Mammiferi: *Miniopterus schreibersii, Myotis myotis, Pipistrellus kuhlii, Rhinolophus euryale, Rhinolophus ferrumequinum;*

Invertebrati: nessuna

Si richiamano di seguito le seguenti pertinenti disposizioni regolamentari all'intervento *de quo*, così come riportati nel Piano di Gestione SIC IT9130005 "Murgia di Sud-Est" approvato con DGR n. 432 del 06/04/2016:

Art.9 - Tutela degli habitat e delle specie di interesse comunitario e/o conservazionistico. Ferme restando le misure di conservazione di cui all'art.2bis del RR 28/2008 (Criteri minimi uniformi per la definizione di misure di conservazione per ZCS e ZPS), all'interno del SIC non è consentito:

prelevare, disturbare o danneggiare le specie animali di interesse comunitario, o comunque di interesse conservazionistico, come indicate nei riferimenti normativi comunitari, nazionali e regionali, nel Formulario Natura 2000 e nel Piano di gestione del Sito;

prelevare o danneggiare le specie vegetali di interesse comunitario, o comunque di interesse conservazionistico, come indicate nei riferimenti normativi comunitari, nazionali e regionali, nel Formulario Natura 2000 e nel Piano di gestione del Sito;

diffondere specie animali o vegetali aliene invasive;

alterare, danneggiare o eliminare gli elementi naturali o antropici del paesaggio rurale (alberi monumentali e camporili, siepi, filari alberati, boschetti, aree umide, cisterne, specchie, fontanili e altri elementi storici di interesse naturalistico).

Art. 11 - Sistemazioni agrarie tradizionali e beni rurali minori.
camporili, olivi monumentali, siepi e filari alberati, specchie, fogge, iazzi, lamie, fontanili, abbeveratoi, cisterne tratturi o altri tracciati di antiche percorrenze, trame fondiarie definite da muretti a secco. In tutto il SIC non è consentito danneggiare e/o rimuovere i beni rurali minori e le sistemazioni agrarie tradizionali sopra richiamati.

Costituiscono beni minori rurali (seminaturali o antropici) e sistemazioni agrarie tradizionali: alberi

Si richiama altresì la seguente pertinente misura di conservazione obbligatoria in tutte le ZSC ai sensi dell'art. 2-bis del R.R. n. 28 del 2008 che rinvia espressamente a quanto previsto dall'art.2 del Decreto del Ministero dell'Ambiente e della Tutela del Territorio e del Mare del 17 ottobre 2007, pubblicato sulla Gazzetta Ufficiale della Repubblica Italiana n. 258 del 6 novembre 2007:

Divieto di eliminare gli elementi naturali e seminaturali caratteristici del paesaggio agrario con alta valenza ecologica.

PRESO ATTO che l'Autorità competente a rendere il cd. "sentito", contemplato dalle LG statali sulla Vinca e dalla DGR n. 1515/2021, segnatamente la Provincia di Taranto in qualità di Ente Gestore del Parco Naturale Regionale Terra delle Gravine, coinvolta nel presente procedimento con nota pec in uscita al protocollo regionale n. 0377238/2024 del 24/07/2024, non ha reso nei termini ivi stabiliti il proprio contributo istruttorio, il procedimento viene concluso con la documentazione agli atti di questo Servizio.

EVIDENZIATO che la realizzazione di siepi rientra nella tipologia negli interventi da favorire ex art. 19 del Piano di Gestione del sito "Murgia Sud-Est" che così recita: "*sono da favorire… il miglioramento della biopermeabilità delle matrici agricole attraverso la realizzazione di nuove infrastrutture verdi, quali siepi, filari alberati, alberi isolati, mediante utilizzo di materiale genetico*".

CONSIDERATO che l'intervento di realizzazione di siepi frangivento non comporta alcuna incidenza significativa diretta su superfici occupate da habitat, né degrado di habitat e/o perturbazione di specie connesse ai sistemi naturali.

Esaminati gli atti del Servizio ed alla luce delle motivazioni sopra esposte, che si intendono qui integralmente richiamate, sulla base degli elementi contenuti nella documentazione presentata e a conclusione della procedura di screening di incidenza, si ritiene che il progetto in esame, sebbene non direttamente connesso con la gestione e conservazione del Sito ZSC "Murgia di Sud-Est" (IT9130005), non determini incidenza significativa ovvero non pregiudichi il mantenimento dell'integrità dei siti con riferimento agli specifici obiettivi di conservazione sopra richiamati e che pertanto non sia necessario richiedere l'attivazione della procedura di valutazione appropriata.

VERIFICA AI SENSI DEL D.LGS. N. 196/2003 GARANZIA DELLA RISERVATEZZA

La pubblicazione dell'atto all'albo, salve le garanzie previste dalla L. 241/90 e s.m.i. in tema di accesso ai documenti amministrativi, avviene nel rispetto della tutela della riservatezza dei cittadini, tenuto conto di quanto disposto dal D.Lgs. 196/2003 in materia di protezione dei dati personali, nonché dal vigente Regolamento Regionale n. 5/2006 per il trattamento dei dati sensibili e giudiziari. Ai fini della pubblicazione legale, l'atto destinato alla pubblicazione è redatto in modo da evitare la diffusione di dati personali identificativi non necessari, ovvero il riferimento a dati sensibili. Qualora tali dati fossero indispensabili per l'adozione dell'atto, essi sono trasferiti in documenti separati esplicitamente richiamati. Non ricorrono gli obblighi di cui agli artt. 26 e 27 del D. Lgs 14 marzo 2013 n. 33.

"COPERTURA FINANZIARIA AI SENSI DELLA L.R. 28/2001 E SS.MM.II. E D. LGS.VO 118/2011 E SMI."

Il presente provvedimento non comporta implicazioni di natura finanziaria sia di entrata che di spesa e dallo stesso non deriva alcun onere a carico del bilancio regionale.

DETERMINA

Di prendere atto di quanto espresso in narrativa, che costituisce parte integrante e sostanziale del presente atto e che qui si intende integralmente riportato.

Di NON richiedere l'attivazione della procedura di valutazione appropriata per il *"Bando di accesso agli incentivi economici per la realizzazione di siepi frangivento a fini faunistici finanziato dalla Regione Puglia, delibera del commissario straordinario dell'A.T.C. di BR/A n. 15 del 14/04/2021 in agro di Ceglie Messapica al fg. 63 p.lla 26"*, proposto dalla Ditta Agricola Varrone, per le valutazioni e le verifiche espresse in narrativa.

Di DARE ATTO che il presente provvedimento:

- è riferito a quanto previsto dalla LR n. 26 del 7 Novembre 2022 relativamente alla sola Valutazione di incidenza secondo le disposizioni della D.G.R. 1515/2021;
- non sostituisce altri pareri e/o autorizzazioni eventualmente previsti ai sensi delle normative vigenti;
- ha carattere preventivo e si riferisce esclusivamente alle opere a farsi;
- fa salve tutte le ulteriori prescrizioni, integrazioni o modificazioni relative al progetto in oggetto introdotte dagli Uffici competenti, anche successivamente all'adozione del presente provvedimento, purché con lo stesso compatibili;
- è in ogni caso condizionato alla legittimità dei provvedimenti e degli atti amministrativi connessi e presupposti, di competenza di altri enti pubblici a ciò preposti;
- ha validità di 5 anni conformemente a quanto previsto dalle Linee guida nazionali sulla Vinca, recepite con DGR 1515/2021.

Di NOTIFICARE il presente provvedimento, a cura del Servizio VIA e VINCA, per il tramite del sistema CIFRA2, alla Ditta proponente, **che ha l'obbligo di comunicare la data di inizio dei lavori alle autorità di vigilanza e sorveglianza competenti**.

Di TRASMETTERE il presente provvedimento, per il tramite del sistema CIFRA2, all'A.T.C. di BR/A, al PNR Terra delle Gravine, ed ai fini dell'esperimento delle attività di alta vigilanza e sorveglianza, alla Sezione Vigilanza Ambientale, al Servizio Parchi e Tutela della Biodiversità, all'Arma dei Carabinieri (Gruppo CC Forestali di Brindisi), ed al Comune di Ceglie Messapica (BR).

Di far pubblicare il presente provvedimento nella prima sezione del BURP ai sensi della L.R. n.18 del 15 giugno 2023 e sul Portale Ambientale dell'Assessorato alla Qualità dell'Ambiente.

Di trasmettere copia conforme del presente provvedimento al Servizio Segreteria della Giunta Regionale.

Il presente provvedimento è redatto in forma integrale nel rispetto della tutela della riservatezza dei cittadini, secondo quanto disposto dal D.lgs. 196/03 in materia di protezione dei dati personali e smi, emesso in forma di documento informatico ex D.Lgs. 82/2005 e smi, firmato digitalmente ai sensi del testo unico D.P.R. 28 dicembre 2000, n. 445, del D.Lgs. 7 marzo 2005, n. 82 e norme collegate.

Il presente provvedimento, creato unicamente con strumenti informatici e firmato digitalmente:

- sarà pubblicato:
  - in formato elettronico nelle pagine del sito web nella sotto-sezione di II livello "Provvedimenti dirigenti amministrativi";
  - in formato elettronico all'Albo Telematico, accessibile senza formalità sul sito internet https://www.regione.puglia.it/pubblicita-legale nella sezione "Albo pretorio on-line", per dieci giorni lavorativi consecutivi;
- tramite il sistema CIFRA:

- sarà trasmesso al Segretariato Generale della Giunta Regionale;
- sarà archiviato sui sistemi informatici

Ai sensi dell'art. 3 comma 4 della L. n. 241/90 e smi, avverso il presente provvedimento potrà essere presentato ricorso giurisdizionale al Tribunale Amministrativo Regionale entro 60 giorni (sessanta) dalla data di notifica dello stesso, ovvero ricorso straordinario al Presidente della Repubblica entro 120 (centoventi) giorni.

Il presente Provvedimento è direttamente esecutivo.

Firmato digitalmente da:

E.Q. Responsabile coordinamento tecnico procedimenti di VINCA
Roberta Serini

E.Q. Responsabile coordinamento procedimenti VAS regionali e coordinamento amministrativo VINCA
Rosa Marrone

Dirigente ad interim del Servizio Via Vinca
Giuseppe Angelini

DETERMINAZIONE DEL DIRIGENTE SERVIZIO VIA/VINCA 22 ottobre 2024, n. 621

ID_6760. POR Puglia FESR 2014/20, PSR Puglia FEASR 2014/20. Istanza di autorizzazione ex art. 49 del D.lgs. 259/2003 e ssmmii, recante il nuovo Codice delle Comunicazioni Elettroniche, per scavi e opere civili finalizzate allo sviluppo della rete in fibra ottica nel Comune di PORTO CESAREO (LE), nell'ambito della Concessione di progettazione, costruzione, manutenzione e gestione di una infrastruttura passiva a Banda Ultra larga di proprietà pubblica nelle aree bianche. Proponente: Open Fiber SpA. Valutazione di incidenza ambientale ex art. 5 del DPR 357/97. (Fasc_589)

IL DIRIGENTE DELLA STRUTTURA PROPONENTE

Il Dirigente *ad interim* del Servizio VIA e VINCA,

VISTA la Legge Regionale 4.02.1997 n. 7 e ss.mm.ii.;
VISTA la DGR n. 3261 del 28.07.98 con la quale sono state emanate direttive per la separazione delle attività di direzione politica da quelle di gestione amministrativa;
VISTO l'art. 1 della L.r. 26/2022;
VISTO l'art. 32 della Legge n. 69 del 18.06.2009 che prevede l'obbligo di sostituire la pubblicazione tradizionale all'Albo ufficiale con la pubblicazione di documenti digitali sui siti informatici;
VISTO l'art. 18 del D. Lgs. n. 196/2003 "*Codice in materia di protezione dei dati personali" in merito ai principi applicabili ai trattamenti effettuati dai soggetti pubblici*;
VISTO il D.Lgs. n. 33 del 14/03/2013 "*Riordino della disciplina riguardante gli obblighi di pubblicità, trasparenza e diffusione di informazioni da parte delle pubbliche amministrazioni*";
VISTI gli artt. 14 e 16 del D. Lgs. n. 165/2001;
VISTA la D.G.R. n. 458 del 8/4/2016 in cui sono definite le Sezioni di Dipartimento e le relative funzioni, con particolare riferimento alla Sezione "*Autorizzazioni Ambientali*" ed alla collocazione provvisoria dei relativi Servizi;
VISTA la D.D. n. 997 del 23 dicembre 2016 del Dirigente della Sezione Personale e Organizzazione con cui sono stati istituiti i Servizi afferenti alle Sezioni, in applicazione dell'art. 19 c. 2 del DPGR n. 443 del 31 luglio 2015 e s. m. i.;
VISTO il Decreto del Presidente della Giunta Regionale del 22 gennaio 2021 n. 22 avente oggetto *Adozione Atto di Alta Organizzazione. Modello Organizzativo "MAIA 2.0";*
VISTA la DGR 678 del 26/04/2021 avente ad oggetto "*Atto di Alta Organizzazione. Modello Organizzativo "MAIA 2.0". Conferimento incarichi di Direttore di Dipartimento Ambiente, Paesaggio e Qualità Urbana*" con cui è stata attribuita all' ing. Paolo Garofoli la direzione del Dipartimento Ambiente, Paesaggio e Qualità Urbana;
VISTA la DGR n. 1576 del 30/09/2021 avente oggetto: "*Conferimento incarichi di direzione delle Sezioni di Dipartimento ai sensi dell'articolo 22, comma 2, del decreto del Presidente della Giunta regionale 22 gennaio 2021 n. 22*";
VISTA la DD n. 75 del 10/03/2022 della Dirigente a.i della Sezione Autorizzazioni Ambientali recante "*Atto di organizzazione interna della Sezione Autorizzazioni Ambientali e Servizi Afferenti*";
VISTA la D.G.R. 15 settembre 2021, n. 1466 recante l'approvazione della Strategia regionale per la parità di genere, denominata "Agenda di Genere";
VISTA la D.G.R. del 3/7/2023, n. 938 recante "D.G.R. n. 302/2022 Valutazione di impatto di genere. Sistema di gestione e di monitoraggio. Revisione degli allegati;
VISTA la D.G.R. n. 1367 del 5 ottobre 2023 con la quale è stato attribuito l'incarico di dirigente della Sezione Autorizzazioni Ambientali all'ing. Giuseppe Angelini e la conseguente sottoscrizione del relativo contratto avvenuta in data 4.12.2023;
VISTA laLEGGE REGIONALE DEL 29 DICEMBRE 2023, N.37 "Disposizioni per la formazione del bilancio di previsione 2024 e bilancio pluriennale 2024-2026 della Regione Puglia (legge di stabilità)";
VISTA la LEGGE REGIONALE DEL 29 DICEMBRE 2023, N.38 "Bilancio di previsione della Regione Puglia per l'esercizio finanziario 2024 e pluriennale 2024*2026";

VISTA la DGR N. 18 DEL 22 GENNAIO 2024 "Bilancio di previsione per l'esercizio finanziario 2024 e pluriennale 2024-2026. Articolo 39, comma 10, del decreto legislativo 23 giugno 2011, n. 118. Documento tecnico di accompagnamento e Bilancio Finanziario Gestionale. Approvazione."
VISTA la Determina n. 1 del 26/02/2024 del Dipartimento Personale e Organizzazione avente ad oggetto "Conferimento delle funzioni vicarie ad interim del Servizio VIA/VINCA della Sezione Autorizzazioni Ambientali afferente al Dipartimento Ambiente, Paesaggio e Qualità Urbana";
VISTA la Determina n. 198 del 03.05.2024 con cui è stato attribuito alla dott.ssa Roberta Serini l'incarico di Elevata Qualificazione "Responsabile coordinamento tecnico procedimenti di VINCA" e alla dott.ssa Serena Felline l'incarico di Elevata Qualificazione "Supporto istruttorio alle procedure VINCA con particolare riferimento all'ambiente marino-costiero";
VISTA la nota Nota Prot.n. 0251613/2024 - Sezione Autorizzazioni Ambientali: atto di organizzazione e disposizioni di servizio.
VISTI altresì:

- il DPR 8 settembre 1997, n. 357 "*Regolamento recante attuazione della Direttiva habitat*" e ss.mm.ii.;
- la D.G.R. n. 304/2006 e ss. mm. e ii. così come integrata e modificata dalla DGR n. 1362/2018 (BURP n. 114 del 31-8-2018) e ssmmii;
- il D.M. 17 ottobre 2007 recante "*Criteri minimi uniformi per la definizione di Misure di Conservazione relative a Zone Speciali di Conservazione (ZSC) e a Zone di Protezione Speciale (ZPS)*";
- il R.R. n. 28/2008 "*Modifiche e integrazioni al Regolamento Regionale 18 luglio 2008, n. 15, in recepimento dei "Criteri minimi uniformi per la definizione di misure di conservazione relative a Zone Speciali di Conservazione (ZCS) e Zone di Protezione Speciale (ZPS)" introdotti con D.M. 17 ottobre 2007.*"
- il RR n. 6/2016 così come modificato e integrato dal RR n. 12/2017;
- la D.G.R. n. 2442 del 21/12/2018 "*Rete Natura 2000. Individuazione di Habitat e Specie vegetali e animali di interesse comunitario nella Regione Puglia*";
- l'art. 42 "*Rete natura 2000. Sistema sanzionatorio*" della L.R. n. 44 del 10/08/2018 (BURP n. 106 del 13/08/2018);
- il Decreto del Ministro dell'Ambiente e della Tutela del Territorio e del Mare 21 marzo 2018 "*Designazione di 35 zone speciali di conservazione (ZSC) insistenti nel territorio della regione biogeografia mediterranea della Regione Puglia*" (G.U. Serie Generale 23 gennaio 2019, n. 19), con cui il SIC "*Torre Colimena*" è stato designato ZSC;
- il Decreto del Ministro dell'Ambiente e della Tutela del Territorio e del Mare 28 dicembre 2018 "*Designazione di ventiquattro zone speciali di conservazione (ZSC) insistenti nel territorio della regione biogeografia mediterranea della Regione Puglia*" (G.U. Serie Generale 23 gennaio 2019, n. 19), con cui il SIC "*Porto Cesareo*" e il SIC "*Palude del Conte, dune di Punta Prosciutto*" sono stati designati Zona speciale di conservazione (ZSC);
- la L.R. n. 5 del 15 marzo 2006 (B.U.R.P. n. 35 - del 17-03-2006) con cui è stata istituita la Riserva Naturale Palude del Conte e duna costiera;
- il Decreto del Ministro dell'Ambiente del 12-12-97, pubblicato sulla G.U. n. 45 del 24 febbraio 1998, con cui è stata istituita l'Area Marina Protetta di Porto Cesareo;
- la DGR 604 del 03.05.2023 avente ad oggetto: Zone di Conservazione Speciali IT9130001 "Torre Colimena" designata con DM 21 marzo 2018. Modifica delle perimetrazioni ed aggiornamento dei Formulari Standard
- le "*Linee guida nazionali per la valutazione di incidenza (VIncA) - Direttiva 92/43/CEE "HABITAT* " articolo 6, paragrafi 3 e 4" pubblicate sulla GU della Repubblica Italiana n. 303 del 28/12/2019, sulle quali in data 28 novembre 2019 è stata sottoscritta l'intesa, ex art. 8, c. 6, della legge 5 giugno 2003, n. 131, tra il Governo, le regioni e le Province autonome di Trento e Bolzano;
- la D.G.R. n. 1515 del 27/09/2021 (BURP 131 del 18/10/2021) avente oggetto: "*Atto di indirizzo e coordinamento per l'espletamento della procedura di valutazione di incidenza, ai sensi dell'articolo 6*

della Direttiva 92/43/CEE e dell'articolo 5 del D.P.R. n. 357/1997 così come modificato ed integrato dall'articolo 6 del D.P.R. n. 120/2003. Recepimento Linee Guida Nazionali in materia di Vinca. Modifiche ed integrazioni alla D.G.R. n. 304/2006, come modificata dalle successive."

PREMESSO che:

a. con nota acclarata al protocollo regionale n. 282284 del 10-06-2024, la Società proponente trasmetteva istanza volta all'espressione del parere di Valutazione di Incidenza (fase di Screening) ex art. 5 del DPR 357/97 e ss.mm.ii. in merito al progetto in oggetto fornendo a corredo la seguente documentazione:

   - "*CI GIANFRANCO GUERRERA.pdf";*
   - *"CMT_ATTIVO_PE_Completo_PUGLIA_Porto Cesareo.pdf";*
   - *"Convenzione_Comuni_Infratel_BUL_Puglia.pdf";*
   - *"Cronoprogramma .pdf.p7m";*
   - *"Dichiarazione sostitutiva per marca da bollo - NATURA 2000.pdf";*
   - *"por puglia 2014-2020.pdf";*
   - *"PORTO CESAREO - ISTANZA ART. 49 (vecchio art. 88)_NATURA 2000.pdf";*
   - *"PORTO CESAREO - NATURA 2000 - PL - 20.pdf.p7m";*
   - *"PORTO CESAREO - SENTITO_ENTE PARCO.pdf";*
   - *"PORTO CESAREO- NATURA 2000 - RT - 20.pdf.p7m";*
   - *"PROCURA.pdf";*
   - *"Riscontro Ente oneri di segreteria-istruttoria-sopralluogo.pdf"*
   - *"Riscontro Regione Puglia evidenza candidatura intervento a risorse pubbliche.pdf";*
   - *"shp.rar";*

b. con nota prot. n. 0358339/2024 del 15/07/2024, questo Servizio, ai sensi di quanto disposto dalla DGR n. 1515/2021, nelle more dell'individuazione degli Enti gestori di tutti i siti della Rete Natura 2000 richiedeva l'espressione del parere di competenza al Comune di Manduria, in qualità di Ente di gestione delle Riserve del Litorale Tarantino Orientale entro cui ricade la ZSC "Torre Colimena" e al Comune di Porto Cesareo per la ZSC "Porto Cesareo" e contestualmente, sulla scorta di una preliminare disamina condotta sulla documentazione inviata, invitava il proponente a perfezionare l'istanza *de qua* fornendo quanto di seguito indicato:

   - relazione VINCA agli atti adeguata rispetto ai Siti di Rete Natura 2000 interessati dall'intervento;
   - dettagliata descrizione scritto-grafica dei diversi interventi (azioni di progetto) da effettuare lungo il tracciato di progetto, comprensiva anche dell'individuazione delle aree funzionali al cantiere, se previste;
   - specifiche informazioni/conferma in formato vettoriale shapefile, georiferito nel sistema di riferimento WGS 1984 proiezione UTM fuso 33N delle opere di progetto, in particolare di quelle ricadenti nei siti Natura 2000 interessati;
   - format proponente così come integrato dalla DGR 1515/2021 (BURP n. 131 del 18/11/2021);

c. con nota Prot. regionale n. 0433900-2024 del 09-09-2024 questo Servizio acquisiva le integrazioni richieste al precedente punto b) al fine della regolarizzazione dell'istanza in oggetto.

DATO ATTO che, come si evince dalla documentazione in atti, file *"Convenzione_Comuni_Infratel_BUL_Puglia.pdf"*, in data 10 gennaio 2018, è stata stipulata la Convenzione Operativa per lo Sviluppo della Banda Ultra Larga nel territorio della Regione Puglia, a valere sul POR FESR 2014- 2020 e che in data 27 febbraio 2018, è stata stipulata la Convenzione Operativa, a valere sul POR FEASR 2014-2020, entro cui ricade il presente intervento e che, pertanto, ai sensi dell'art. 4 comma 8 della L.R. 26/2022, compete alla Regione la valutazione del progetto e nello specifico l'istruttoria relativa alla fase 1 di "*Screening*".

DATO ATTO altresì che la presente istruttoria è stata condotta con il supporto del Gruppo Esperti (dott. agr.

Gisella Alba, dott. agr. Michele Carone, ing. Domenica Giordano, arch. Esther Tattoli), assegnati a questo Servizio a seguito dell'incarico professionale di collaborazione conferito con Atto Dirigenziale n. 81 del 06/03/2023, avente ad oggetto "*Investimento 2.2.: Task Force digitalizzazione, monitoraggio e performance del PNRR: assistenza tecnica per il supporto alla gestione delle procedure complesse. CUP B91B21005330006. DGR n. 2079 del 13 dicembre 2021 e determinazioni conseguenti. - Impegno di spesa e.f. 2023 e accertamento di entrata ed impegno di spesa e.f. 2024. Rinnovo contratti Esperti.*

DESCRIZIONE DELL'INTERVENTO

OGGETTO DEGLI INTERVENTI. Secondo quanto riportato nella relazione tecnica integrativa del 08/08/2024, *"PORTO CESAREO- NATURA 2000 - RT - 30.pdf.p7m"*, il progetto prevede la realizzazione, la posa in opera e il servizio di manutenzione di impianti in fibra ottica ai fini dello sviluppo della Banda Ultra Larga e a vantaggio degli utilizzatori della rete del Comune di Porto Cesario, nell'ambito del progetto "FTTH On Demand" e nello specifico:

- Scavi per la posa delle infrastrutture interrate:
- scavi in microtrincea per 160,46 m;
- scavi in trincea asfalto per 214,04 m;
- scavo in minitrincea per 649,51 m;
- scavo in trincea sterrato per 7,08;
- Posa di pozzetti di ispezione e di alloggiamento dei giunti interrati:
- posa di n° 3 pozzetto dim. 125x80;
- posa di n° 12 pozzetti dim. 76x40;
- posa di n° 15 pozzetti dim. 90x70
- Posa di borchie ottiche esterne per l'alloggiamento dei punti terminazione di edificio (ROE)
- Posa di punti di consegna neutro (PCN)
- installazione di n° 1 armadio stradale CNO e n° 1 armadio CAB8
- Canaletta VTR per 10,85;

così come individuati negli shapefiles e riassunti in formato tabellare (tabelle scavi, pozzetti, armadi CNO, PCN CAB 8) nella suddetta relazione, mentre specifiche tecniche, corografia generale, planimetrie scavi, sezioni stradali, documentazione fotografica dei luoghi di intervento e particolari costruttivi sono riportati nei file "*PORTO CESAREO - Comune - PL - A - 20.pdf.p7m"*, "*PORTO CESAREO- NATURA 2000 - RT - 30.pdf.p7m"* e *"PORTO CESAREO - NATURA 2000 - PL - pdf.p7m".*

Il progetto esecutivo è stato sviluppato sulla base delle indicazioni di massima contenute del progetto definitivo, redatto secondo le specifiche di Infratel Italia NT2, supportate dalle attività di ricognizione tecnica e di rilievo sul campo, che hanno consentito di verificare ed ottimizzare le scelte progettuali. Si è tenuto conto delle prescrizioni tecniche impartite dai vari enti interessati, pubblici o privati, ai fini dell'ottenimento dei permessi.

DESCRIZIONE DELLE OPERE A FARSI. Nella relazione tecnica integrativa del 08/08/2024, *"PORTO CESAREO-NATURA 2000 - RT - 30.pdf.p7m"*, si descrivono le lavorazioni necessarie per le nuove infrastrutture da eseguirsi sull'intera area comunale.

- SCAVO IN MICROTRINCEA (a basso impatto ambientale) della larghezza massima 2,5 cm ed una profondità fino a 0,31 m. Gli scavi saranno riempiti con malta elastica bituminosa.
- SCAVO IN MINITRINCEA (a basso impatto ambientale) della larghezza massima 0,12 m, ed una profondità fino a 0,50 m.

Prima di dare inizio ai suddetti scavi sarà eseguita una indagine georadar per verificare la presenza di sottoservizi

per i quali potrà variare la profondità di scavo. Si prevede utilizzo di macchina dotata di fresa a disco. Gli scavi saranno riempiti e risanati adottando tutti i possibili accorgimenti al fine di evitare eventuali cedimenti del corpo stradale e comunque secondo le indicazioni previste nell'art.5 del dlgs 33/2016; i ripristini stradali saranno effettuati in conformità a quanto previsto dall'art. 5 del d.lgs 33/2016 con spessore del tappetino d'usura pari a cm. 3.

- TRINCEA TRADIZIONALE Tale tecnica verrà adottata per tutte le tratte di attraversamento delle sezioni stradali oltre che per particolari condizioni del sottofondo (sterrato o pavimentazione di pregio), oppure in condizioni di particolari configurazioni delle reti infrastrutturali esistenti interferenti. La trincea tradizionale consiste in uno scavo realizzato a cielo aperto di larghezza massima pari a 0,40 m; nel caso di posizionamento dell'infrastruttura digitale al di sotto della piattaforma stradale deve essere garantito un ricoprimento minimodi almeno m 1,00 dall'estradosso del tubo di contenimento dell'infrastruttura stessa. Il rinterro dello scavo verrà realizzato con materiale idoneo, nel rispetto della norma tecnica di realizzazione di Infratel Italia e comunque garantendo il rifacimento della struttura preesistente, con ripristino del manto d'usura pari a cm. 3. In caso di trincea su sterrato il rinterro verrà realizzato con materiale di riporto garantendo un ricoprimento dell'estradosso del tubo di contenimento dell'infrastruttura digitale di minimo 0,40 m. Gli scavi saranno riempiti e risanati, adottando tutti i possibili accorgimenti al fine di evitare eventuali cedimenti del corpo stradale e comunque secondo le indicazioni previste dal Decreto Scavi del 01/10/2013; in particolare, all'interno di centri urbani dove è previsto il disfacimento di pavimentazione di cubetti di porfido, selciato posti su sabbia o malta e basoli, la sezione di scavo prevista è di cm 40x40 con riempimenti in CLS.
- RIPARTITORE OTTICO DI EDIFICIO (ROE) rappresenta il punto di consegna delle fibre dei cavi ottici provenienti dalla rete esterna in prossimità delle sedi dei clienti, in una posizione arretrata ed esterna rispetto agli edifici. I ROE possono essere installati all'interno di manufatti in cemento (in cameretta o in pozzetto), all'interno di colonnina collocata su strada/marciapiede oppure fissati a parete o a palo con apposite staffe o (nel caso di ROE diramatori aerei) prevedere posa flottante su cavo. Esistono le seguenti tipologie di ROE:

- ROE standard aereo, collocato a parete o a palo, con dimensioni massime di 270 x 250 x 90 mm
- ROE diramatore aereo, con posa flottante su cavo, con dimensioni massime 120 x 47 x 25 mm
- ROE a colonnina stradale, di dimensioni massime 321 x 950 x 292 mm
- ROE standard interrato, collocato in pozzetto 90 x 70
- ROE diramatore interrato, collocato in pozzetto 76 x 40

Per facilitare le attività di attivazione del servizio (delivery) degli utenti finali, le prime 3 tipologie di ROE (aereo o colonnina stradale) sono preferite in fase di progettazione. La posa dei ROE standard aerei su facciata di edificio è prevista sempre in prossimità di terminazioni già esistenti e la posa di colonnine stradali in prossimità di elementi architettonici esistenti al fine di ridurre l'impatto visivo. Saranno comunque verificati preventivamente eventuali vincoli monumentali insistenti nella posa dei ROE ed espressamente indicati in cartografia.

- CANALA IN VTR/FeZn PER VIADOTTI, CUNICOLI E GALLERIE. Allo scopo di proteggere i cavi di telecomunicazioni da utilizzare per la realizzazione della rete lungo i viadotti, gallerie e cunicoli vengono utilizzate canalette in VTR costituite da resina poliestere termoindurente rinforzata con fibre di vetro o canalette in FeZn realizzate in lamiera di acciaio FE 360 B UNI 7070-82 EN 10025.
- POSA DI BOX PER L'ALLOGGIAMENTO E LA MANUTENZIONE DEGLI APPARATI TECNICI Per la gestione e configurazione delle utenze connesse alla rete "FTTH On Demand" è necessario installare degli armadi tecnici di permutazione in corrispondenza dei centri nodali ottici (CNO). L'armadio di permutazione è stato sviluppato per semplificare l'esercizio e consentire un processo di attivazione e riconfigurazione veloce degli utenti finali, grazie alla possibilità di connettere una qualunque uscita degli splitter ottici 1:16 della rete GPON. Per la scelta del sito di posa degli armadi ottici si è tenuto conto del contesto specifico, cercando il più possibile di mantenere l'apparato allineato a condutture/tubazioni esistenti,

allineato e/o centrale rispetto a finestre sovrastanti, affiancato agli eventuali altri elementi tecnologici già esistenti in prossimità. Come caratteristiche peculiari, l'armadio presenta: Dimensioni massime 110 x 70 x 20 cm. Costruzione in acciaio inossidabile AISI 304 o superiore (resistenza agli agenti atmosferici, raggi UV, umidità, nebbia salina).

- POSA DI PUNTI DI CONSEGNA NEUTRO (PCN). Installo di armadi outdoor ideati per realizzare un punto di consegna neutro (PCN) poggiati su basamenti prefabbricati di dimensione (LxPxH) 110 x 150 x (25-5) cm per un'occupazione di circa 1,65 mq. Le dimensioni massime dell'armadio compreso di condizionatori ai lati pari a 30 cm ciascuno è (LxPxH) 210 x 50,5 x 158, 1.

Nella precitata relazione tecnica integrativa vengono esposte le scelte progettuali dell'intervento e le caratteristiche tecniche dei materiali utilizzati.
Come riportato nell'elaborato *"all.1_PORTO CESAREO_format_supporto_proponente_ screening_def.pdf"*, l'ubicazione dei lavori a farsi interesserà il centro urbano e la zona periurbana del Comune di Porto Cesareo, per cui non sarà necessaria l'apertura o la sistemazione di piste di accesso all'area; "*sono previste piccole aree, come da accordi con l'Ufficio Tecnico Comunale, in fase di apertura del cantiere*. *Il solo inquinamento prodotto è quello acustico che risulta avere impatti temporanei e reversibili. La produzione dello stesso è limitata alla sola emissione nell'ambiente circostante di suoni e dai gas provenienti dai motori dei veicoli impiegati. L'impiego dei macchinari è contenuto nel solo periodo di realizzazione dell'opera (23 gg lavorativi ca). Nello specifico, si prevedono lavorazioni per 8 ore al giorno per 5 giorni a settimana".*

CRONOPROGRAMMA DEGLI INTERVENTI Come riportato nell'elaborato *"Cronoprogramma .pdf.p7m",* gli interventi in progetto richiederanno complessivamente 23 giorni, così ripartiti: 13 giorni per scavo e ripristini (lunghezza totale scavo 1041,94 metri lineari), 10 giorni per posa pozzetti.

DESCRIZIONE DEL SITO DI INTERVENTO
Le aree d'intervento sono localizzate nel centro urbano e nella zona periurbana del Comune di Porto Cesareo (LE); come riportato nell'elaborato *"all.1_PORTO CESAREO_format_supporto_ proponente_screening_def. pdf",* i lavori sono così localizzati:

- Scavi: SP 340 (fuori centro abitato); via 295; via Agri; via 430 K; via Angelo Mosso; via Carpignano Salentino; via dei Bacini; via Lago di Cecita; via Neviano; via Torre Lapillo.
- Pozzetti: SP 340 (fuori centro abitato); via 295; via Agri; via 430 K; via Angelo Mosso; via Lago di Cecita; via Magellano; via Torre Lapillo; via dei Bacini; via Neviano; via Nociglia.
- Armadio 263_CNO3: località Punta Prosciutto.
- PCN CAB 8: località Punta Prosciutto.

Dalla ricognizione condotta in ambito G.I.S. dei beni paesaggistici (BP) e degli ulteriori contesti paesaggistici (UCP) individuati dal Piano Paesaggistico Territoriale della Regione Puglia (PPTR), approvato con D.G.R. 16 febbraio 2015, n. 176 (pubblicato sul BURP n. 40 del 23-03-2015) e ss.mm.ii, in corrispondenza della superficie oggetto d'intervento si rileva la presenza di:

6.1 - STRUTTURA IDRO-GEO-MORFOLOGICA
6.1.1 - Componenti geomorfologiche

- UCP – Cordoni dunari (interessa alcuni tratti di intervento)
- UCP – Doline (interessa alcuni tratti di intervento)
- UCP – Grotte (Spunnulata di Torre Castiglione) (interessa alcuni tratti di intervento ricadente sulla SP340)

6.1.2 - Componenti idrologiche

- BP – Territori costieri (300m) (interessa alcuni tratti di intervento)
- UCP – Aree soggette a vincolo idrogeologico (interessa alcuni tratti di intervento)

- UCP – Reticolo idrografico di connessione della RER (100m) (interessa alcuni tratti di intervento)

6.2 – STRUTTURA ECOSISTEMICA – AMBIENTALE
6.2.1 - Componenti botanico-vegetazionali

- BP – Boschi (interessa alcuni tratti di intervento)
- UCP – Aree di rispetto dei boschi (interessa alcuni tratti di intervento)
- UCP – Aree umide (interessa alcuni tratti di intervento)

6.2.2 – Componenti delle Aree Protette e dei Siti Naturalistici

- BP – Parchi e Riserve:
  - Riserva Naturale Regionale Orientata "*Palude del conte e duna costiera - Porto Cesareo*". Ente gestore: Comune di Porto Cesareo. Classe: Parchi e riserve naturali regionali.
  - Riserva Naturale Regionale Orientata "Riserve del Litorale Tarantino Orientale". Ente gestore: Comune di Manduria. Classe: Parchi e riserve naturali regionali
- UCP – Aree di rispetto dei parchi e delle riserve regionali (100 m)
- UCP - Siti di rilevanza naturalistica:
  - ZSC "*Palude del Conte, dune di Punta Prosciutto*" cod. IT9150027
  - ZSC "*Torre Colimena*" cod. IT9130001
  - ZSC "*Porto Cesareo*" cod. 9150028

6.3 - STRUTTURA ANTROPICA E STORICO-CULTURALE
6.3.1 - Componenti culturali e insediative

- BP – Immobili e aree di notevole interesse pubblico (interessa buona parte dell'intervento)
- UCP - Area di rispetto - siti storico culturali (interessa alcuni tratti di intervento)
- UCP – Città consolidata (interessa alcuni tratti di intervento)

6.3.2 - Componenti dei valori percettivi

- UCP – Coni visuali (interessa limitati tratti di intervento)
- UCP – Luoghi panoramici Poligonali (interessa limitati tratti di intervento)
- UCP – Strade a valenza paesaggistica (interessa alcuni tratti di intervento)
- UCP – Strade panoramiche (interessa alcuni tratti di intervento)

Gli interventi a realizzarsi ricadono nell'Ambito "Tavoliere Salentino", Figura territoriale "La Terra dell'Arneo". Come si evince dagli shp file acquisiti da questo Servizio con nota prot. regionale n. 0433900-2024 del 09-09-2024, gli interventi in oggetto interessano i seguenti siti Natura 2000: la ZSC "*Palude del Conte, Dune di Punta Prosciutto*" cod. IT9150027, la ZSC "*Torre Colimena*" cod. IT9130001 e la ZSC "*Porto Cesareo*" cod. IT9150028; inoltre, gli stessi ricadono nella Riserva Naturale Regionale Orientata "*Palude del conte e duna costiera - Porto Cesareo*" e nella Riserva Naturale Regionale Orientata "*Riserve del Litorale Tarantino Orientale*".

Dalla ricognizione dei file vettoriali forniti agli atti, nonché dalla lettura congiunta del relativo formulario standard, al quale si rimanda per gli approfondimenti concernenti le specie di cui agli Allegati delle Direttive Habitat e Uccelli, degli strati informativi di cui alla D.G.R. n. 2442/2018, si rileva che le aree di intervento non intercettano direttamente alcun habitat di valore conservazionistico, ma sono prossime, in diversi tratti, a zone censite come habitat tra cui 1410 "*Pascoli inondati mediterrane i (Juncetalia maritimi)",* habitat 2250* "*Dune costiere con Juniperus spp*.", 6220 "*Percorsi substeppici di graminacee e piante annue dei Thero-Brachypodietea*", 1420 "*Praterie e fruticeti alofili mediterranei e termo-atlantici (Sarcacarnietea fruticosi*}", 1210 "*Pelophy lax kl. esculentus*", 1240 "*Scogliere con vegetazione delle coste mediterranee con Umonium spp. endemici*", 2110 *"Dune embrionali mobili".*

Inoltre, secondo quanto riportato negli strati informativi contenuti nella DGR n. 2442/2018, la zona in cui ricade l'area d'intervento è ricompresa in quella di potenziale habitat per le seguenti specie vegetali *"Stipa austraitalica Martinovsky" e "Ruscus aculeatus L."* mentre numerose sono le specie animali potenzialmente presenti*:*

- Uccelli: *Aythya ferina, lxobrychus minutus, Spatula clypeata, Tadorna tadorna, Ardea alba, Larus michahellis, Circus cyaneus, Pluvialis apricaria, Himantopus himantopus, Circus aeruginosus, Calidris alpina, Mareca strepera, Thalasseus sandvicensis, Charadrius alexandrinus, Egretta garzetta, Recurvirostra avosetta, Gavia arctica, Lanius senator, Larus audouinii, Larus melanocephalus, Larus ridibundus, Limosa lapponica, Numenius arquata, Saxicola torquatus, Passer italiae, Sternula albifrons, Passer montanus, Remiz pendulinus*, *Lanius minor;*
- invertebrati terrestri: *Melanargia arge*
- Rettili: *Podarcis siculus, Emys orbicularis, Elaphe quatuorlineata, Coronella austriaca, Caretta caretta, Lacerta viridis, Zamenis situla;*
- Mammiferi: *Stenella coeruleoalba, Pipistrellus pipistrellus, Pipistrellus kuhlii, Tursiops truncatus;*
- Anfibi: *Pelophylax kl. esculentus, Bufotes viridis Complex, Bufo bufo.*

Di seguito si richiamano gli atti approvativi degli Obiettivi e Misure di Conservazione dei Siti Rete Natura 2000 interessati dal progetto:

- ZSC IT9150027 "*Palude del Conte, Dune di Punta Prosciutto*": RR 6/16 mod RR 12/17
- ZSC IT9130001 "*Torre Colimena*": RR 6/16 mod RR 12/17 – R.R. 28/08.
- ZSC IT9150028 "*Porto Cesareo*": RR 6/16 mod RR 12/17

Si richiamano le seguenti misure di conservazione trasversali individuate per le ZSC in argomento, così come riportate dal R.R. n. 6 del 2016 e R.R. n. 12 del 2017:
n. 9 – EMISSIONI SONORE E LUMINOSE: *"L'uso di apparecchi sonori all'interno dei siti deve avvenire senza disturbo alla quiete dell'ambiente naturale e alla fauna e comunque in rispetto del Piano di Zonizzazione Acustica, se esistente".*
Si richiama, altresì, la misura di conservazione obbligatoria in tutte le ZSC ai sensi dell'art. 2-bis del R.R. n. 28 del 2008 che rinvia espressamente a quanto previsto dall'art.2 del Decreto del Ministero dell'Ambiente e della Tutela del Territorio e del Mare del 17 ottobre 2007, pubblicato sulla Gazzetta Ufficiale della Repubblica Italiana n. 258 del 6 novembre 2007: *"divieto di eliminare gli elementi naturali e seminaturali caratteristici del paesaggio agrario con alta valenza ecologica".*

PRESO ATTO che il Comune di Manduria, in qualità di Ente di gestione delle Riserve del Litorale Tarantino Orientale e il Comune di Porto Cesareo in qualità di Ente di gestione della Riserva Naturale Regionale Orientata "*Palude del conte e duna costiera - Porto Cesareo*" competenti a rendere il cd. "sentito" contemplato dalle LG statali sulla Vinca e dalla DGR n. 1515/2021 e coinvolti nel presente procedimento con nota prot. RP n. 0358339/2024 del 15/07/2024, non hanno reso nei termini ivi stabiliti il proprio contributo istruttorio, e che, pertanto, il procedimento viene concluso sulla scorta della documentazione agli atti.

PRESO ATTO altresìche con nota acquisita al protocollo regionale n. 0433900-2024 del 09-09-2024, il proponente inviava ulteriori shapefile che, ampliando l'area di intervento rispetto a quella inizialmente proposta, interessavano un terzo sito Natura 2000, la ZSC IT9150027 "*Palude del Conte, Dune di Punta Prosciutto*", oltre alle ZSC "*Torre Colimena*" e ZSC "*Porto Cesareo*" coinvolte inizialmente.

CONSIDERATO che gli interventi previsti, consistenti essenzialmente nell'esecuzione di scavi e di opere civili in zona urbanizzata ai fini dello sviluppo della rete in fibra ottica nel Comune di Porto Cesareo, hanno impatto reversibile e temporaneo dovuti alla sola fase di cantiere, e non comportano alcuna incidenza significativa

diretta su superfici occupate da habitat, né degrado di habitat e/o perturbazione di specie connesse ai sistemi naturali.

Esaminati gli atti del Servizio ed alla luce delle motivazioni sopra esposte, che si intendono qui integralmente richiamate, sulla base degli elementi contenuti nella documentazione presentata e a conclusione della procedura di screening di incidenza, si ritiene che il progetto in esame, sebbene non direttamente connesso con la gestione e conservazione delle ZSC "*Palude del Conte, Dune di Punta Prosciutto*" cod. IT9150027, "*Torre Colimena*" cod. IT9130001 e "*Porto Cesareo*" cod. IT9150028, non determini incidenza significativa ovvero non pregiudichi il mantenimento dell'integrità dei siti con riferimento agli specifici obiettivi di conservazione sopra richiamati e che pertanto non sia necessario richiedere l'attivazione della procedura di valutazione appropriata.

VERIFICA AI SENSI DEL D.LGS. N. 196/2003
GARANZIA DELLA RISERVATEZZA

La pubblicazione dell'atto all'albo, salve le garanzie previste dalla L. 241/90 e s.m.i. in tema di accesso ai documenti amministrativi, avviene nel rispetto della tutela della riservatezza dei cittadini, tenuto conto di quanto disposto dal D.Lgs. 196/2003 in materia di protezione dei dati personali, nonché dal vigente Regolamento Regionale n. 5/2006 per il trattamento dei dati sensibili e giudiziari. Ai fini della pubblicazione legale, l'atto destinato alla pubblicazione è redatto in modo da evitare la diffusione di dati personali identificativi non necessari, ovvero il riferimento a dati sensibili. Qualora tali dati fossero indispensabili per l'adozione dell'atto, essi sono trasferiti in documenti separati esplicitamente richiamati. Non ricorrono gli obblighi di cui agli artt. 26 e 27 del D. Lgs 14 marzo 2013 n. 33.

"COPERTURA FINANZIARIA AI SENSI DELLA L.R. 28/2001 E SS.MM.II. E D. LGS.VO 118/2011 E SMI."

Il presente provvedimento non comporta implicazioni di natura finanziaria sia di entrata che di spesa e dallo stesso non deriva alcun onere a carico del bilancio regionale.

DETERMINA

Di prendere atto di quanto espresso in narrativa, che costituisce parte integrante e sostanziale del presente atto e che qui si intende integralmente riportato.

Di NON RICHIEDERE l'attivazione della procedura DI VALUTAZIONE APPROPRIATA, "*per scavi e opere civili finalizzate allo sviluppo della rete in fibra ottica nel Comune di Porto Cesareo*" proposto da Open Fiber SpA nell'ambito della Concessione di progettazione, costruzione, manutenzione e gestione di una infrastruttura passiva a Banda Ultra larga di proprietà pubblica nelle aree bianche del territorio pugliese per le valutazioni e le verifiche espresse in narrativa.

Di DARE ATTO che il presente provvedimento:

- è riferito a quanto previsto dalla LR n. 26 del 7 Novembre 2022 relativamente alla sola Valutazione di incidenza secondo le disposizioni della D.G.R. 1515/2021;
- non sostituisce altri pareri e/o autorizzazioni eventualmente previsti ai sensi delle normative vigenti;
- ha carattere preventivo e si riferisce esclusivamente alle opere a farsi;
- fa salve tutte le ulteriori prescrizioni, integrazioni o modificazioni relative al progetto in oggetto introdotte dagli Uffici competenti, anche successivamente all'adozione del presente provvedimento, purché con lo stesso compatibili;
- è in ogni caso condizionato alla legittimità dei provvedimenti e degli atti amministrativi connessi e presupposti, di competenza di altri enti pubblici a ciò preposti;

- ha validità di 5 anni conformemente a quanto previsto dalle Linee guida nazionali sulla Vinca, recepite con DGR 1515/2021.

Di NOTIFICARE il presente provvedimento, a cura del Servizio VIA e VINCA, per il tramite del sistema CIFRA2, alla Società proponente, **che ha l'obbligo di comunicare la data di inizio dei lavori alle autorità di vigilanza e sorveglianza competenti.**

Di TRASMETTERE il presente provvedimento, per il tramite del sistema CIFRA2, al responsabile della linea di finazimaneto afferente alla Sezione crescita digitale delle persone, del territorio e delle imprese, al Comune di Porto Cesareo quale Ente gestore della Riserva Naturale Regionale Orientata "Palude del conte e duna costiera - Porto Cesareo", al Comune di Manduria quale Ente di gestione della Riserve Naturali Regionali Orientate del Litorale Tarantino Orientale, ed ai fini dell'esperimento delle attività di alta vigilanza e sorveglianza, alla Sezione Vigilanza Ambientale, al Servizio Parchi e Tutela della Biodiversità, all'Arma dei Carabinieri (Gruppo CC Forestali di Lecce), ed al Comune di Porto Cesareo (LE).

Di far pubblicare il presente provvedimento nella prima sezione del BURP ai sensi della L.R. n.18 del 15 giugno 2023 e sul Portale Ambientale dell'Assessorato alla Qualità dell'Ambiente.

Di trasmettere copia conforme del presente provvedimento al Servizio Segreteria della Giunta Regionale.

Il presente provvedimento è redatto in forma integrale nel rispetto della tutela della riservatezza dei cittadini, secondo quanto disposto dal D.lgs. 196/03 in materia di protezione dei dati personali e smi, emesso in forma di documento informatico ex D.Lgs. 82/2005 e smi, firmato digitalmente ai sensi del testo unico D.P.R. 28 dicembre 2000, n. 445, del D.Lgs. 7 marzo 2005, n. 82 e norme collegate.

ll presente provvedimento, creato unicamente con strumenti informatici e firmato digitalmente:

- sarà pubblicato:
  - in formato elettronico nelle pagine del sito web nella sotto-sezione di II livello "Provvedimenti dirigenti amministrativi";
  - in formato elettronico all'Albo Telematico, accessibile senza formalità sul sito internet https://www.regione.puglia.it/pubblicita-legale nella sezione "Albo pretorio on-line", per dieci giorni lavorativi consecutivi;
- tramite il sistema CIFRA:
  - sarà trasmesso al Segretariato Generale della Giunta Regionale;
  - sarà archiviato sui sistemi informatici

Ai sensi dell'art. 3 comma 4 della L. n. 241/90 e smi, avverso il presente provvedimento potrà essere presentato ricorso giurisdizionale al Tribunale Amministrativo Regionale entro 60 giorni (sessanta) dalla data di notifica dello stesso, ovvero ricorso straordinario al Presidente della Repubblica entro 120 (centoventi) giorni.

Il presente Provvedimento è direttamente esecutivo.

Firmato digitalmente da:

E.Q. Responsabile coordinamento tecnico procedimenti di VINCA
Roberta Serini

E.Q. Supporto istruttorio alle procedure VINCA con particolare riferimento all'ambiente marino-costiero
Serena Felline

Dirigente ad interim del Servizio Via Vinca
Giuseppe Angelini

DETERMINAZIONE DEL DIRIGENTE SERVIZIO VIA/VINCA 22 ottobre 2024, n. 622

[ID VIP 7409] - Parco fotovoltaico da realizzare nel comune di Foggia (FG), località "Podere Fredella", di potenza pari a 25,7 MW.
Istanza per il rilascio del Provvedimento di VIA ex art. 23 del D.lgs. n. 152/2006 e ss. mm. ii.
Proponente: TEP Renewables (Foggia 6 PV) S.r.l.

IL DIRIGENTE DELLA STRUTTURA PROPONENTE

VISTI:

- la L. 7 agosto 1990, n. 241 e ss.mm.ii., recante "Nuove norme in materia di procedimento amministrativo e di diritto di accesso ai documenti amministrativi";
- il D.P.R. 28 dicembre 2000, n. 445 e ss.mm.ii., recante "Testo unico delle disposizioni legislative e regolamentari in materia di documentazione amministrativa";
- il D.Lgs. 7 marzo 2005, n. 82 e ss.mm.ii., recante "Codice dell'Amministrazione Digitale";
- il D.Lgs. 30 marzo 2001, n. 165 e ss.mm.ii., recante "Norme generali sull'ordinamento del lavoro alle dipendenze delle amministrazioni pubbliche";
- il D.P.R. 16 aprile 2013, n. 62 e ss.mm.ii., recante "codice di comportamento dei dipendenti pubblici, a norma dell'articolo 54 del decreto legislativo 30 marzo 2001, n. 165";
- la L. 6 novembre 2012, n. 190 e ss.mm.ii., recante "Disposizioni per la prevenzione e la repressione della corruzione e dell'illegalità nella pubblica amministrazione";
- il D.Lgs. 14 marzo 2013 n. 33 e ss.mm.ii., recante "Riordino della disciplina riguardante il diritto di accesso civico e gli obblighi di pubblicità, trasparenza e diffusione di informazioni da parte delle pubbliche amministrazioni";
- il D.lgs. 30 giugno 2003, n. 196 e ss.mm.ii., "Codice in materia di protezione dei dati personali ((, recante disposizioni per l'adeguamento dell'ordinamento nazionale al regolamento (UE) n. 2016/679 del Parlamento europeo e del Consiglio, del 27 aprile 2016, relativo alla protezione delle persone fisiche con riguardo al trattamento dei dati personali, nonchè alla libera circolazione di tali dati e che abroga la direttiva 95/46/CE))";
- la D.G.R. 7 dicembre 2020, n. 1974 e ss.mm.ii., recante "Adozione del Modello organizzativo MAIA 2.0. Approvazione Atto di Alta Organizzazione";
- il D.P.G.R. 22 gennaio 2021, n. 22 e ss.mm.ii., recante "Adozione Atto di Alta Organizzazione. Modello Organizzativo "MAIA 2.0";
- la D.G.R. 15 settembre 2021, n. 1466 recante l'approvazione della Strategia regionale per la parità di genere, denominata "Agenda di Genere";
- la D.G.R. 3 luglio 2023, n. 938 recante "D.G.R. n. 302/2022 Valutazione di impatto di genere. Sistema di gestione e di monitoraggio. Revisione degli allegati";
- la D.G.R. 5 ottobre 2023, n. 1367 recante "Conferimento incarico di direzione della Sezione Autorizzazioni Ambientali afferente al Dipartimento Ambiente, Paesaggio e Qualità Urbana", con la quale è stato conferito all'Ing. Giuseppe Angelini l'incarico di direzione della Sezione Autorizzazioni Ambientali a decorrere dal 01.10.2023, per un periodo di tre anni, in applicazione di quanto previsto dall'avviso pubblico per il conferimento dell'incarico di direzione della precitata Sezione approvato con determinazione dirigenziale n. 435 del 21 aprile 2022 del dirigente della Sezione Personale;
- la D.D. 26 febbraio 2024, n. 1 del Dipartimento Personale e Organizzazione avente ad oggetto "Conferimento delle funzioni vicarie *ad interim* del Servizio VIA/VINCA della Sezione Autorizzazioni Ambientali afferente al Dipartimento Ambiente, Paesaggio e Qualità Urbana";

VISTI, inoltre:

- il Reg. (UE) 2022/2577 del Consiglio del 22 dicembre 2022, che istituisce il quadro per accelerare la

diffusione delle energie rinnovabili;

- la Dir. (UE) 2018/2001 del Parlamento Europeo e del Consiglio dell'11 dicembre 2018 sulla promozione dell'uso delle fonti rinnovabili, che ha ridefinito l'obiettivo europeo al 2030 per la diffusione delle fonti energetiche rinnovabili;
- la Dir. (UE) 2018/2002 del Parlamento europeo e del Consiglio, dell'11 dicembre 2018, che modifica la direttiva 2012/27/UE sull'efficienza energetica;
- il Reg. 2018/1999 del Parlamento Europeo e del Consiglio dell'11 dicembre 2018 sulla governance dell'Unione dell'energia e dell'azione per il clima, che stabilisce che ogni Stato membro debba presentare un piano decennale integrato per l'energia ed il clima;
- il Reg. (UE) 2023/857 del Parlamento Europeo e del Consiglio del 19 aprile 2023 che modifica il Reg. (UE) 2018/842, relativo alle riduzioni annuali vincolanti delle emissioni di gas serra a carico degli Stati membri nel periodo 2021-2030 come contributo all'azione per il clima per onorare gli impegni assunti a norma dell'accordo di Parigi, nonché il Reg. (UE) 2018/1999;
- la proposta di Direttiva del Parlamento Europeo e del Consiglio che modifica la Dir. (UE) 2018/2001 del Parlamento europeo e del Consiglio, il Reg. (UE) 2018/1999 del Parlamento europeo e del Consiglio e la Dir. n.98/70/CE del Parlamento europeo e del Consiglio per quanto riguarda la promozione dell'energia da fonti rinnovabili e che abroga la Dir. (UE) 2015/652 del Consiglio;
- la L. 9 gennaio 1991, n. 10, recante "Norme per l'attuazione del Piano energetico nazionale in materia di uso razionale dell'energia, di risparmio energetico e di sviluppo delle fonti rinnovabili di energia", che all'art. 5 prevede che le Regioni e le Province Autonome si dotino di piani energetici regionali, precisandone i contenuti di massima;
- il D.Lgs. 29 dicembre 2003, n. 387, di attuazione della Dir. 2001/77/CE relativa alla promozione dell'energia elettrica prodotta da fonti energetiche rinnovabili e, in particolare, l'art. 12 concernente la razionalizzazione e semplificazione delle procedure autorizzative;
- il D.Lgs. 22 gennaio 2004, n. 42 e ss.mm.ii., recante "Codice dei beni culturali e del paesaggio, ai sensi dell'articolo 10 della legge 6 luglio 2002, n. 137";
- il D.Lgs. 3 aprile 2006, n. 152 e ss.mm.ii., recante "Norme in materia ambientale";
- il D.Lgs. 8 novembre 2021, n. 199 recante "Attuazione della direttiva (UE) 2018/2001 del Parlamento europeo e del Consiglio, dell'11 dicembre 2018, sulla promozione dell'uso dell'energia da fonti rinnovabili";
- il D.I. 10 settembre 2010, concernente "Linee guida per l'autorizzazione degli impianti alimentati da fonti rinnovabili", emanato in attuazione dell'art 12 del D.Lgs. 29 dicembre 2003, n. 387;
- il R.R. 30 dicembre 2010, n. 24 "Regolamento attuativo del Decreto del Ministero per lo Sviluppo Economico del 10 settembre 2010, "Linee Guida per l'autorizzazione degli impianti alimentati da fonti rinnovabili", recante la individuazione di aree e siti non idonei alla installazione di specifiche tipologie di impianti alimentati da fonti rinnovabili nel territorio della Regione Puglia";
- la D.G.R. 17 luglio 2023, n. 997 recante "Atto di indirizzo in tema di politiche per la promozione e lo sviluppo delle energie rinnovabili in Puglia";
- il D.M. 21 giugno 2024 recante "Disciplina per l'individuazione di superfici e aree idonee per l'installazione di impianti a fonti rinnovabili

PREMESSO che:

- con D.G.R. 17 luglio 2023, n. 997 è stato deliberato, tra l'altro:
    - di adottare specifico atto di indirizzo in tema di politiche sulle energie rinnovabili, di cui si dovrà tenere espressamente conto anche nella formulazione dei pareri regionali endoprocedimentali in seno alle procedure valutative statali, da adottarsi ai fini del rilascio degli atti autorizzativi degli impianti F.E.R.;
    - di stabilire la priorità istruttoria per le istanze i cui progetti ricadono nelle aree idonee definite dalla Regione nei termini di cui all'art. 20, co. 4, D. Lgs. n. 199/2021.

- ai sensi dell'art. 20, co.4, D.Lgs. n. 199/2021 l'individuazione delle aree idonee avviene conformemente a principi e criteri definiti dai decreti di cui al precedente co.1, che tengono conto, a loro volta, dei criteri di idoneità delle aree di cui al co.8;
- con D.M. 21 giugno 2024 è stata data attuazione all'art. 20, commi 1 e 2, D. Lgs. n. 199 del 2021 demandando alle Regioni, tra l'altro, l'individuazione di:
    - superfici a aree idonee: le aree in cui e' previsto un iter accelerato ed agevolato per la costruzione ed esercizio degli impianti a fonti rinnovabili e delle infrastrutture connesse secondo le disposizioni vigenti di cui all'art. 22 del decreto legislativo 8 novembre 2021, n. 199;
    - superfici e aree non idonee: aree e siti le cui caratteristiche sono incompatibili con l'installazione di specifiche tipologie di impianti secondo le modalita' stabilite dal paragrafo 17 e dall'allegato 3 delle linee guida emanate con decreto del Ministero dello sviluppo economico 10 settembre 2010;
- l'art. 7 del succitato D.M. 21 giugno 2024, rubricato "Principi e criteri per l'individuazione delle aree idonee", dispone, tra l'altro, che:
    - sia mantenuto fermo quanto previsto dall'art. 5, D.L. 15 maggio 2024, n. 63, relativamente all'installazione di impianti fotovoltaici in zone classificate agricole dai vigenti piani urbanistici;
    - le Regioni tengano conto delle esigenze di tutela del patrimonio culturale e del paesaggio, delle aree agricole e forestali, della qualita' dell'aria e dei corpi idrici, privilegiando l'utilizzo di superfici di strutture edificate, quali capannoni industriali e parcheggi, nonche' di aree a destinazione industriale, artigianale, per servizi e logistica, e verificando l'idoneita' di aree non utilizzabili per altri scopi, ivi incluse le superfici agricole non utilizzabili;
    - siano considerate non idonee le superfici e le aree che sono ricomprese nel perimetro dei beni sottoposti a tutela ai sensi dell'art. 10 e dell'art. 136, comma 1, lettere a) e b) del decreto legislativo 22 gennaio 2004, n. 42;
    - debba essere contemperata la necessita' di tutela dei beni con la garanzia di raggiungimento degli obiettivi di cui alla Tabella A;
- la L.R. 7 novembre 2022, n. 26 recante "Organizzazione e modalità di esercizio delle funzioni amministrative in materia di valutazioni e autorizzazioni ambientali" dispone all'art. 8 che, nei procedimenti di valutazione ambientale di competenza statale, il parere regionale sia espresso con provvedimento emesso dalla struttura regionale competente per i procedimenti di valutazione e autorizzazione ambientale, sentite le amministrazioni e gli enti territoriali potenzialmente interessati e, comunque, competenti ad esprimersi sulla realizzazione della proposta;
- con nota prot. n. 251613 del 27.05.2024, avente ad oggetto "*Sezione Autorizzazioni Ambientali: atto di organizzazione e disposizioni di servizio*" il Dirigente di Sezione, Ing. Giuseppe Angelini, ha attribuito al Dr. Marco Notarnicola la cura delle attività istruttorie relative ai progetti FER di competenza statale";

RILEVATO che:

- con nota prot. n. 144955 del 21.11.2022, acquisita in pari data al prot. n. 14387 dalla Sezione Autorizzazioni Ambientali, il M.A.S.E. - Direzione Generale Valutazioni Ambientali rendeva "Comunicazione relativa a procedibilità istanza, pubblicazione documentazione e responsabile del procedimento";
- con nota prot. n. 14572 del 25.11.2022 il Servizio V.I.A. / V.INC.A., tra l'altro, rappresentava alle Amministrazioni ed agli Uffici interessati l'avvio del procedimento di V.I.A. ministeriale, invitando le medesime ad esprimere il proprio parere di competenza;

RILEVATO, altresì, che sono stati acquisiti agli atti della Sezione Autorizzazioni Ambientali i seguenti contributi, allegati alla presente determinazione, relativi alla relizzazione degli interventi indicati in oggetto:

- nota prot. n. 14728 del 29.11.2022, con la quale il Servizio Territoriale di Foggia - Vincolo Idrogeologico ha comunicato che le aree interessate dagli interventi non sono soggette a vincolo, disponendo per

l'effetto l'archiviazione della pratica;

RITENUTO che:

- l'istruttoria tecnica condotta dal Servizio V.I.A. / V.INC.A., allegata alla presente determinazione per formarne parte integrante e sostanziale, **debba concludersi con esito non favorevole** alla realizzazione del progetto individuato dal codice ID_VIP 7409, alla luce degli elementi noti e rappresentati al momento della redazione del presente atto;
- debba essere rimessa alla competente Autorità ministeriale ogni pertinente verifica in merito ad eventuali impatti cumulativi, non essendo dato escludere ulteriori impatti che potrebbero derivare da circostanze non conoscibili alla luce del riparto di competenze e dello stato di eventuali procedimenti autorizzativi in materia ambientale;

VERIFICA AI SENSI DEL REGOLAMENTO (UE) 2016/679
Garanzie alla riservatezza

La pubblicazione dell'atto all'Albo pretorio on-line, salve le garanzie previste dalla Legge n. 241/1990 e dal D.Lgs. n. 33/2013 in tema di accesso ai documenti amministrativi, avviene nel rispetto della tutela della riservatezza dei cittadini secondo quanto disposto dal Regolamento (UE) 2016/679 in materia di protezione dei dati personali, nonché dal D.lgs. n. 196/2003 e dal D.lgs. n. 101/2018 e s.m.i, e dal vigente Regolamento Regionale n. 5/2006 per il trattamento dei dati sensibili e giudiziari, per quanto applicabile.
Ai fini della pubblicità legale, il presente provvedimento è stato redatto in modo da evitare la diffusione di dati personali identificativi non necessari ovvero il riferimento alle particolari categorie di dati previste dagli articoli 9 e 10 del Regolamento (UE) innanzi richiamato; qualora tali dati fossero indispensabili per l'adozione dell'atto, essi sono trasferiti in documenti separati, esplicitamente richiamati.

DETERMINA

Di prendere atto di quanto espresso in narrativa, che costituisce parte integrante e sostanziale del presente atto e che qui si intende integralmente riportato.

Di esprimere giudizio non favorevole di compatibiità ambientale, relativo al Parco fotovoltaico da realizzare nel comune di Foggia (FG), località "Podere Fredella", di potenza pari a 25,7 MW, in oggetto epigrafato, proposto dalla società "TEP Renewables (Foggia 6 PV)" S.r.l., tenuto conto dei contributi pervenuti e per le motivazioni riportate nella relazione tecnica, allegata al presente atto per formarne parte integrante e sostanziale.

Di precisare che il presente provvedimento inerisce esclusivamente al parere della Regione Puglia nell'ambito della procedura di V.I.A. statale di che trattasi.

Di richiedere che, in caso di esito favorevole del procedimento di V.I.A., siano prescritte nel provvedimento, ai sensi del D.M. 10 settembre 2010, idonee misure di compensazione ambientale e territoriale in favore del/i Comune/i interessati dall'intervento, in accordo con la Regione Puglia e i medesimi Comuni.

Di trasmettere la presente determinazione alla società proponente ed alle Amministrazioni interessate coinvolte dalla Regione Puglia, nonché al Segretario della Giunta Regionale.

Di pubblicare il presente provvedimento:

- in formato tabellare elettronico nelle pagine del sito web https://trasparenza.regione.puglia.it/ nella sotto-sezione di II livello "Provvedimenti dirigenti amministrativi";
- in formato elettronico all'Albo Telematico, accessibile senza formalità sul sito web

https://www.regione.puglia.it/pubblicita-legale nella sezione “Albo pretorio on-line”, per dieci giorni lavorativi consecutivi ai sensi del comma 3 art. 20 DPGR n. 22/2021;

- sul Bollettino Ufficiale della Regione Puglia (BURP) prima sezione, lett. h, ai sensi della L.R. n.18 del 15 giugno 2023.

ALLEGATI INTEGRANTI

Documento - Impronta (SHA256)
Relazione istruttoria ID_VIP 7409.pdf - ffbf989aa3a9e2c2fcfd69f6135b281b0da1de7bed0907f24a36d21eeee3866d

Il presente Provvedimento è direttamente esecutivo.

Firmato digitalmente da:

E.Q. Supporto coordinamento giuridico di Sezione e supporto coordinamento esperti PNRR
Marco Notarnicola

Dirigente ad interim del Servizio Via Vinca
Giuseppe Angelini

REGIONE PUGLIA
DIPARTIMENTO AMBIENTE, PAESAGGIO E QUALITA' URBANA
SEZIONE AUTORIZZAZIONI AMBIENTALI

ANAGRAFICA	
ID:	7409
Intervento:	Progetto di un impianto fotovoltaico a terra collegato alla RTN con potenza nominale di 25,705 MWp sito nel Comune di Foggia (FG) in località "Podere Fredella"
Proponente:	TEP RENEWABLES (FOGGIA 6 PV) S.R.L.
Tipologia:	V.I.A.: *D.lgs. 152/2006 -Allegato II comma 2*
Comuni:	Foggia (FG)
Layout su **IGM e Ortofoto**	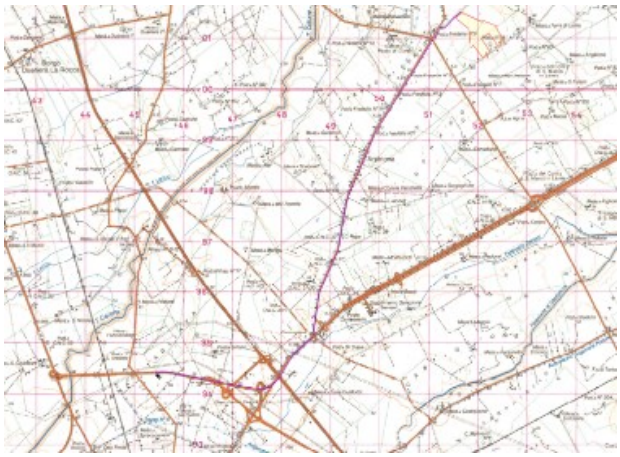 

1. Descrizione dell'intervento

Il progetto prevede la realizzazione di un impianto solare fotovoltaico da realizzare in regime Agrovoltaico nel comune di Foggia di potenza pari a 25,705 MW su un'area di circa 71 ha complessivamente coinvolti, di cui 36,4 ha recintati.

L'area di intervento è sita nell'agro di Foggia in località "Podere Fredella" in un terreno compreso tra la SP26 e la SP74. Tali aree, nel vigente strumento urbanistico, sono destinate attualmente a zone di uso agricolo (zone E). La connessione dell'impianto avverrà tramite cavo interrato in MT lungo viabilità pubblica e il punto di allaccio sarà la sottostazione di trasformazione della RTN 380/150 kV di Foggia.

L'impianto fotovoltaico sarà tecnicamente connesso mediante una linea di connessione interrata in MT di lunghezza pari a circa 11 km fino alla SEU in condominio con le Ditte TEP Renewables (Foggia 2 PV) S.r.l. e TEP Renewables (Foggia 4 PV) S.r.l. e poi in antenna a 150 kV alla stazione di trasformazione della RTN 380/150 kV "Foggia 380".



Figura 1 – Area totale impianto

L'area di intervento e censita nel catasto del Comune di Foggia, nello specifico: foglio di mappa n.9 particelle 358, 14, 119, 144, 145, 146, 693, 692, 86, 301, 302, 849, 125.



Figura 2 – Area impianto con disposizione dei moduli

L'impianto è così costituito:

- n.1 cabina principale MT di connessione. Nella stessa area all'interno della cabina sarà presente il quadro QMT1 contenente i dispositivi generali DG di interfaccia DDI e gli apparati SCADA e telecontrollo;
- n.1 cabina principale di trasformazione MT/AT in prossimità della SE Foggia contenente le apparecchiature dell'Ente Distributore e il punto di misura fiscale;
- n. 11 Power Station (PS). Le Power Station o cabine di campo avranno la duplice funzione di convertire l'energia elettrica da corrente continua a corrente alternata ed elevare la tensione da bassa a media tensione; esse saranno collegate tra di loro in configurazione radiale e in posizione più possibile baricentrica rispetto ai sottocampi fotovoltaici in cui saranno convogliati i cavi provenienti dalle String Box che a loro volta raccoglieranno i cavi provenienti dai raggruppamenti delle stringhe dei moduli fotovoltaici collegati in serie;
- i moduli fotovoltaici saranno installati su apposite strutture metalliche di sostegno tipo tracker fondate su pali infissi nel terreno.

L'impianto è completato da:

- tutte le infrastrutture tecniche necessarie alla conversione DC/AC della potenza generata dall'impianto e dalla sua consegna alla rete di distribuzione nazionale;
- opere accessorie, quali impianti di illuminazione, videosorveglianza, monitoraggio, cancelli e recinzioni.

L'impianto dovrà essere in grado di alimentare dalla rete tutti i carichi rilevanti (ad es: quadri di alimentazione, illuminazione). Inoltre, in mancanza di alimentazione dalla rete, tutti i carichi di emergenza verranno alimentati da un generatore temporaneo di emergenza, che si ipotizza possa essere rappresentato da un generatore diesel.

Le strutture dei moduli (tracker) saranno posizionate in maniera da consentire lo sfruttamento agricolo ottimale del terreno. I pali di sostegno sono distanti tra loro 9,5 metri per consentire la coltivazione e garantire la giusta illuminazione al terreno, mentre i pannelli sono distribuiti in maniera da limitare al massimo l'ombreggiamento. Nei terreni verranno piantumate delle coltivazioni orticole tradizionali a rotazione, tra le quali verrà inserita una antica specie di melone, in via di estinzione, la quale è stata recentemente recuperata e reintrodotta nelle coltivazioni da agricoltori locali. La maggior parte del fabbisogno irriguo verrà garantito tramite tre vasche di conservazione e distribuzione di "acqua piovana" e un sistema di irrigazione a goccia.

Il sistema di monitoraggio ambientale avrà il compito di misurare di dati climatici e di dati di irraggiamento sul campo fotovoltaico. I parametri rilevati puntualmente dalla stazione di monitoraggio ambientale saranno inviati al sistema di monitoraggio SCADA e, abbinati alle specifiche tecniche del campo FTV, contribuiranno alla valutazione della producibilità teorica, paramento determinante per il calcolo delle performance dell'impianto FTV. I dati monitorati verranno gestiti e archiviati da un sistema di monitoraggio SCADA.

I dati ambientali monitorati saranno:

- dati di irraggiamento;
- dati ambientali;
- temperature moduli.

In assenza di viabilità esistente adeguata sarà realizzata una strada in misto granulometrico (larghezza carreggiata netta 4 m) per garantire l'ispezione dell'area di impianto dove necessario e per l'accesso alle piazzole delle cabine. La viabilità è stata prevista lungo gli assi principali di impianto. La scelta della tipologia pacchetto stradale è stata valutata in base alle caratteristiche geotecniche del terreno, alla morfologia del sito, alla posizione ed accessibilità del sito.

La linea di connessione MT 30 kV segue prevalentemente lo sviluppo su strada pubblica, mentre la linea di connessione AT in cavo interrato è all'interno di proprietà privata, su cui è stata acquisita la servitù di passaggio nelle particelle adiacenti alla SE Foggia. Nella cabina di consegna saranno presenti tutti gli elementi di protezione, sezionamento e misura per la corretta connessione dell'impianto alla RTN; nella stessa è localizzato il punto di misura fiscale principale e bidirezionale e le protezioni generale DG e di interfaccia DI richieste dalla norma CEI 0-16 e dal codice di rete TERNA.

Opere a verde di mitigazione

Per le opere a verde di mitigazione sul confine verranno piantumati arbusti e alberi con sesto d'impianto sfalsato su due file, che saranno funzionale alla mitigazione dell'impatto visivo evitando al tempo stesso fenomeni di ombreggiamento nel campo fotovoltaico. Si prevede di realizzare un doppio filare sfalsato, con distanza tra le file di 0,5 metri e sulla fila di 3 metri, le alberature saranno distanziate dalla recinzione di 2,5 metri così da agevolare le operazioni di manutenzione, gli alberi di quota maggiore saranno posti a 3 metri dalla recinzione. La tipologia di essenze che verrà adottata è sempre erede e tipica della zona.

Integrazione agricola

Il progetto in oggetto verrà realizzato in un regime di integrazione tra impianto fotovoltaico su tracker e agricoltura biologica, secondo le definizioni dell'Agrovoltaico AGV 4.0 previste dalla DELIBERAZIONE DELLA GIUNTA REGIONALE 15 marzo 2021, n. 400 Politica di coesione. In particolare, verrà realizzata la coltivazione da parte del proprietario del sito, in qualità di Imprenditore Agricolo, di varie specie orticole a rotazione, tra le quali verrà reintrodotta una specie di melone in via di estinzione, recentemente riportata in coltivazione da agricoltori locali. La maggior parte del fabbisogno irriguo verrà garantito tramite tre vasche di conservazione e distribuzione di "acqua piovana" e un sistema di irrigazione a goccia. Le vasche sono posizionate su terreno battuto, strato argilloso, manto impermeabile, con inclinazione sponda a 45°. Presentano una profondità max di 7 m e hanno una capacità totale di 10.000 mc. Il posizionamento delle vasche rispetto al confine catastale è posto ad una distanza almeno pari alla lunghezza delle vasche stesse. Le vasche presentano una recinzione di altezza pari a 2 m e distante circa 1 m dal bordo delle vasche in modo tale da permettere il passaggio di persone.

L'energia elettrica per le attività dell'azienda agricola in situ verrà fornita con una parte dell'impianto fotovoltaico da realizzare dedicata.

Di seguito si riporta la verifica per l'idoneità all'installazione di impianti FER nelle aree individuate dal proponente.

2. Verifiche ai sensi dell'art. 20 comma 8 del Decreto Legislativo n.199 del 8 novembre 2021

L'area dell'impianto:

- **non** è interessata da impianti della stessa fonte (lett. a); in prossimità dell'area interessata sono presenti altri impianti fotovoltaici;
- **non** ricade in un sito oggetto di bonifica (lett.b);
- **non** interessa cave o miniere (lett.c);
- **non** è nella disponibilità di gestori di infrastrutture ferroviarie, autostradali (lett. c bis) società di gestione aeroportuale all'interno dei sedimi aeroportuali, (lett.c bis 1);
- **non** ricade entro 500 metri da zone a destinazione industriale, artigianale e commerciale (lett. c ter 1);
- **non** ricade entro 500 metri da siti di interesse nazionale (lett. c ter 1);
- **non** ricade entro 500 metri da cave e le miniere (lett. c ter 1);
- **non** risulta interna ad impianti industriali e stabilimenti né racchiusa entro 500 metri dal medesimo impianto o stabilimento (lett. c ter 2);
- **non** è adiacente alla rete autostradale entro una distanza di 300 metri (lett. c ter 3);
- **ricade** nella fascia di rispetto dei beni sottoposti a tutela (500 metri per gli impianti fotovoltaici, lett. c quater): l'impianto dista meno di 500 m Zone archeologiche con buffer di 100 m e Tratturi con buffer di 100 m. Il tratturo in questione è il n.48 Tratturello Foggia Ciccalente di classe A.



Figura 3 – Ubicazione dell'impianto rispetto alle aree Decreto Legislativo n.199 del 8 novembre 2021

3. Verifiche ai sensi del Regolamento Regionale n.24 del 30 dicembre 2010

L'area dell'impianto proposto non rientra nelle aree non idonee ai sensi del regolamento regionale n. 24 del 2010. L'elettrodotto di connessione attraversa Segnalazione Carta dei Beni con buffer di 100 metri, Zone archeologiche con buffer di 100 m, Tratturi con buffer di 100 metri, Beni Culturali con 100 m (Parte II D. Lgs 42/04), Pericolosità idraulica del PAI Puglia.



Figura 4 – Ubicazione dell'impianto rispetto alle aree non idonee ex R.R. 24/2010

4. Verifiche ai sensi del Decreto Ministeriale del 10 settembre 2010

In merito ai requisiti di corretto inserimento dell'impianto nel paesaggio e sul territorio, di cui al **punto 16 del D.M. 10/09/2010**, si evidenzia l'**assenza** dei seguenti requisiti che sono considerati, in generale, elementi per la valutazione positiva dei progetti:

a) **non** è comprovata con l'adesione del progettista ai sistemi di gestione della qualità (ISO 9000) e ai sistemi di gestione ambientale (ISO 14000 e/o EMAS);

b) **non** è prevista la valorizzazione dei potenziali energetici delle diverse risorse rinnovabili presenti nel territorio nonché della loro capacità di sostituzione delle fonti fossili;
d) **non** previsto il riutilizzo di aree già degradate da attività antropiche;
f) il progetto **non** riguarda la ricerca e la sperimentazione di soluzioni progettuali e componenti tecnologici innovativi;
g) **assente** il coinvolgimento dei cittadini in un processo di comunicazione e informazione preliminare all'autorizzazione e realizzazione degli impianti o di formazione per personale e maestranze future.

È **presente** l'integrazione dell'impianto nel contesto delle tradizioni agroalimentari locali e del paesaggio rurale, sia per quanto attiene alla sua realizzazione che al suo esercizio; infatti, verrà realizzata la coltivazione da parte del proprietario del sito, in qualità di Imprenditore Agricolo, di varie specie orticole a rotazione, tra le quali verrà reintrodotta una specie di melone in via di estinzione, recentemente riportata in coltivazione da agricoltori locali.

È **presente** e documentato (DM 10/09/2010 punto 16 lettera c) il ricorso a criteri progettuali volti ad ottenere il minor consumo possibile del territorio, sfruttando al meglio le risorse energetiche disponibili, attuato a mezzo di trackers a inseguimento.

Il DM al punto 16.4. sottolinea che, nell'autorizzare progetti localizzati in zone agricole caratterizzate da produzioni agro-alimentari di qualità (produzioni biologiche, produzioni D.O.P., I.G.P., S.T.G., D.O.C., D.O.C.G., produzioni tradizionali) e/o di particolare pregio rispetto al contesto paesaggistico-culturale, deve essere verificato che l'insediamento e l'esercizio dell'**impianto non comprometta** o interferisca negativamente con le finalità perseguite dalle disposizioni in materia di sostegno nel settore agricolo, con particolare riferimento alla valorizzazione delle tradizioni agroalimentari locali, alla tutela della biodiversità, così come del patrimonio culturale e del paesaggio rurale.

Con riferimento alla tutela della biodiversità, del patrimonio culturale e del paesaggio rurale, si osserva che il progetto prevede:

- La realizzazione dell'impianto determinerebbe la trasformazione di una porzione di territorio di 71 ha in un'area ad alta vocazione agricola; In particolare, "*13,37 ettari circa sono interessati dai filari fotovoltaici, la superficie coltivata sarà pari ad oltre 14,3 ettari sui totali 36,4 ettari recintati*";
- In merito alla biodiversità, il Proponente dichiara: "*Ultimati i lavori di costruzione dell'impianto la percezione visiva dello stesso sarà mitigata da opere a verde che prevedono la realizzazione di una quinta arboreo-arbustiva che dovrà imitare un'area di macchia mediterranea spontanea. Si prevede di realizzare un doppio filare sfalsato con distanza tra le file di 2 metri e sulla fila di 3 metri, le alberature saranno distanziate dalla recinzione di 0,8 metri così da agevolare le operazioni di manutenzione. La tipologia di essenze che verrà adottata è sempre erede e tipica della zona. La realizzazione delle fasce di mitigazione sarà eseguita in modo da creare un effetto degradante dall'esterno verso l'impianto; le essenze saranno disposte secondo uno schema modulare e non formale in modo che la proporzione fra le essenze di media taglia e quelle di medio-bassa taglia con portamento cespuglioso garantisca il risultato più naturalistico possibile.*
  I filari saranno così composti:
    - *il più esterno, prossimo alla recinzione, sarà realizzato con solo essenze arboree;*
    - *quello più interno prevede l'impianto di sole essenze arbustive di diverse tipologie e dimensioni.*

  Nella fascia di terreno costantemente libera dall'ombreggiamento il ciclo agricolo viene sviluppato con una rotazione colturale che prevede l'impiego di tre colture quali: il pomodoro, il frumento duro, il peperone (alternato al melone Barattiere).";
- L'area di impianto dista solo 4 Km dall'area protetta IT9110008 – Valloni e Steppe Pedogarganiche, pertanto risulta necessario eseguire una valutazione di incidenza per l'analisi degli impatti del progetto sull'area;

- In fase di cantiere, poiché il cavidotto si estende per circa 11 Km, gli impatti sul suolo e sottosuolo verranno provocati dagli interventi di adeguamento della viabilità esistente, necessari per consentire il transito degli automezzi pesanti, dalle operazioni occorrenti alla costruzione delle nuove piste d'accesso.

5. Verifiche ai sensi delle "Linee guida in materia di impianti agri-voltaici" pubblicate il 27 giugno 2022 dal MITE

Il progetto viene definito dalla società proponente "agri-fotovoltaico". Si riporta di seguito la valutazione del rispetto dei requisiti progettuali in uniformità con le citate linee guida.

- Soggetto beneficiario
  La società TEP RENEWABLES (FOGGIA 6 PV) S.R.L. non si configura né come imprenditore agricolo, né come associazioni temporanee di imprese che includano almeno un imprenditore agricolo; trattasi infatti di una società di produzione di energia elettrica che nello specifico si occupa di "*sviluppo, realizzazione, esercizio e acquisizione di impianti di produzione di energia elettrica da fonte solare*". La coltivazione verrà realizzata da parte del proprietario del sito, in qualità di Imprenditore Agricolo.
- Requisito A: l'impianto rientra nella definizione di "agrivoltaico"
  A.1) Superficie minima coltivata: è prevista una superfice minima dedicata alla coltivazione

$$S_{agricola} > 0{,}7 \cdot S_{tot}$$

"*Considerando i 13,37 ettari circa interessati dai filari fotovoltaici, la superficie coltivata sarà pari ad oltre 14,3 ettari sui totali 36,4 ettari recintati*".

Superficie agricola: 143.000 mq;

Superficie totale: 364.000 mq;

$$S_{agricola} / S_{tot} = \mathbf{0{,}39}$$

Parametro A.1): Requisito non rispettato.

A.2) LAOR massimo: è previsto un rapporto massimo fra la superficie dei moduli e quella totale

LAOR 36% ≤ 40%

Superficie totale moduli: 133.700 mq

Superficie totale: 364.000 mq

Parametro A.2): Requisito rispettato.

- Requisito B: il sistema agrivoltaico è esercito, nel corso della vita tecnica dell'impianto, in maniera da garantire la produzione sinergica di energia elettrica e prodotti agricoli
  B.1) Continuità dell'attività agricola e pastorale sul terreno oggetto dell'intervento.

Nella relazione tecnica generale si specifica che "*La superficie può essere adibita alla coltivazione di piante erbacee, poste in rotazione, e per le quali potrebbe essere adottato il metodo di produzione in biologico*. Nell'area dei corridoi intervallati ai filari di moduli fotovoltaici è possibile realizzare coltivazioni con diverse specie erbacee ed arbustive".

Parametro B.1): requisito rispettato.

B.2) La producibilità elettrica dell'impianto agrivoltaico, rispetto ad un impianto standard e il mantenimento in efficienza della stessa.

$$FV_{agri} \geq 0,6\ FV_{standard}$$

Non sono presenti relazioni che permettano una verifica del requisito: nei documenti analizzati non risultano informazioni relative alla producibilità di un impianto Fotovoltaico standard localizzato nella stessa area di realizzazione dell'impianto oggetto della presente scheda.

Parametro B.2): requisito non verificabile.

- Requisito C: l'impianto agrivoltaico adotta soluzioni integrate innovative con moduli elevati da terra
  "Le strutture a tracker saranno poste a una quota media di circa 2,2 metri da terra. Il fondo agricolo ha una estensione di ettari 36,4, dei quali ettari 13,37 sono interessati dai soprastanti pannelli FV. Le file di pannelli disposte sui tracker proiettano, quando disposti in posizione orizzontale al suolo (alle ore 12 circa) un cono d'ombra della larghezza di m 4,60. La superficie con luce diretta (a mezzogiorno) ha una estensione, tolte le aree di servizio, di circa 16 ettari. I pali, che reggono i traker con i relativi pannelli, hanno una interdistanza tra le file di m 9,50 (tra gli assi), ed una distanza entro la fila è di m 6,90".

  Parametro C: requisito rispettato.

- Requisito D: i sistemi di monitoraggio
  D.1) Il risparmio idrico

  Nella relazione tecnica si indica che *"La maggior parte del fabbisogno irriguo verrà garantito tramite tre vasche di conservazione e distribuzione di "acqua piovana" e un sistema di irrigazione a goccia".*

  Parametro D1: requisito rispettato.

  D.2) La continuità dell'attività agricola, ovvero: l'impatto sulle colture, la produttività agricola per le diverse tipologie di colture o allevamenti e la continuità delle attività delle aziende agricole interessate.

  Nella relazione tecnica si indica che "*Il sistema di monitoraggio ambientale avrà il compito di misurare di dati climatici e di dati di irraggiamento sul campo fotovoltaico. I parametri rilevati puntualmente dalla stazione di monitoraggio ambientale saranno inviati al sistema di monitoraggio SCADA e, abbinati alle specifiche tecniche del campo FTV, contribuiranno alla valutazione della producibilità teorica, paramento determinante per il calcolo delle performance dell'impianto FTV. I dati monitorati verranno gestiti e archiviati da un sistema di monitoraggio SCADA.*

  I dati ambientali monitorati saranno:

  - *dati di irraggiamento;*
  - *dati ambientali;*
  - *temperature moduli*".

  Parametro D2: requisito rispettato.

- Requisito E: i sistemi di monitoraggio
  E.1) il recupero della fertilità del suolo;

E.2) il microclima;

E.3) la resilienza ai cambiamenti climatici.

All'interno delle relazioni non si evince se i terreni utilizzati sono già coltivati o da riutilizzare. Non sono presenti relazioni o sensori di monitoraggio relativi a queste attività.

Parametro E: requisito non verificabile.

- Rispetto del Principio DNSH
  Come stabilito nella circolare del 30 dicembre 2021, n. 32 recante "Piano Nazionale di Ripresa e Resilienza – Guida operativa per il rispetto del principio di non arrecare danno significativo all'ambiente (DNSH)", non sono riportate dichiarazioni o elaborati in merito al rispetto del requisito.

  Principio non verificabile.

6. Conclusioni

L'impianto agrivoltaico in progetto è ubicato su di un terreno agricolo e unisce un impianto per la produzione di energia elettrica da fonte solare tramite l'impiego di moduli fotovoltaici con l'attività agricola.
Di seguito sono riportati i risultati della verifica effettuata:

- L'area ricade tra quelle classificate come non idonee ai sensi dell'art. 20 comma 8 lettera c-quater del D.Lgs 199/2021. Infatti, l'impianto dista meno di 500 m Zone archeologiche con buffer di 100 m e Tratturi con buffer di 100 m. Il tratturo in questione è il n.48 Tratturello Foggia Ciccalente di classe A; i tratturi di classe A sono quelli che conservano l'originaria consistenza o che possono essere alla stessa recuperati, da conservare e valorizzare per il loro attuale interesse storico, archeologico e turistico;
- L'area non ricade tra quelle indicate come non idonee ai sensi del Regolamento Regionale n. 24 del 2010, ma l'elettrodotto di connessione attraversa Segnalazione Carta dei Beni con buffer di 100 metri, Zone archeologiche con buffer di 100 m, Tratturi con buffer di 100 metri, Beni Culturali con 100 m (Parte II D. Lgs 42/04), Pericolosità idraulica del PAI Puglia;
- L'impianto rispetta i requisiti A2, B1, C, D1, D2 delle Linee Guida in materia di impianti agrivoltaici, ma non gli ulteriori requisiti minimi necessari alla qualificazione del progetto in termini di "agrivoltaico";
- La realizzazione dell'impianto non sembra confliggere con le finalità perseguite dalle disposizioni in materia di sostegno nel settore agricolo.

DETERMINAZIONE DEL DIRIGENTE SERVIZIO VIA/VINCA 22 ottobre 2024, n. 623

ID VIP 8305] - Parco fotovoltaico "Ordona" di potenza elettrica complessiva pari a 63,62 MW, da realizzare nel Comune di Ordona (FG), Foggia e Ascoli Satriano (FG).

Istanza per il rilascio del Provvedimento di VIA statale ex art. 23 del D.lgs. n. 152/2006 e ss.mm.ii. Proponente: X-Elio Italia 4 S.r.l.

IL DIRIGENTE DELLA STRUTTURA PROPONENTE

VISTI:

- la L. 7 agosto 1990, n. 241 e ss.mm.ii., recante "Nuove norme in materia di procedimento amministrativo e di diritto di accesso ai documenti amministrativi";
- il D.P.R. 28 dicembre 2000, n. 445 e ss.mm.ii., recante "Testo unico delle disposizioni legislative e regolamentari in materia di documentazione amministrativa";
- il D.Lgs. 7 marzo 2005, n. 82 e ss.mm.ii., recante "Codice dell'Amministrazione Digitale";
- il D.Lgs. 30 marzo 2001, n. 165 e ss.mm.ii., recante "Norme generali sull'ordinamento del lavoro alle dipendenze delle amministrazioni pubbliche";
- il D.P.R. 16 aprile 2013, n. 62 e ss.mm.ii., recante "codice di comportamento dei dipendenti pubblici, a norma dell'articolo 54 del decreto legislativo 30 marzo 2001, n. 165";
- la L. 6 novembre 2012, n. 190 e ss.mm.ii., recante "Disposizioni per la prevenzione e la repressione della corruzione e dell'illegalità nella pubblica amministrazione";
- il D.Lgs. 14 marzo 2013 n. 33 e ss.mm.ii., recante "Riordino della disciplina riguardante il diritto di accesso civico e gli obblighi di pubblicità, trasparenza e diffusione di informazioni da parte delle pubbliche amministrazioni";
- il D.lgs. 30 giugno 2003, n. 196 e ss.mm.ii., "Codice in materia di protezione dei dati personali ((, recante disposizioni per l'adeguamento dell'ordinamento nazionale al regolamento (UE) n. 2016/679 del Parlamento europeo e del Consiglio, del 27 aprile 2016, relativo alla protezione delle persone fisiche con riguardo al trattamento dei dati personali, nonchè alla libera circolazione di tali dati e che abroga la direttiva 95/46/CE))";
- la D.G.R. 7 dicembre 2020, n. 1974 e ss.mm.ii., recante "Adozione del Modello organizzativo MAIA 2.0. Approvazione Atto di Alta Organizzazione";
- il D.P.G.R. 22 gennaio 2021, n. 22 e ss.mm.ii., recante "Adozione Atto di Alta Organizzazione. Modello Organizzativo "MAIA 2.0";
- la D.G.R. 15 settembre 2021, n. 1466 recante l'approvazione della Strategia regionale per la parità di genere, denominata "Agenda di Genere";
- la D.G.R. 3 luglio 2023, n. 938 recante "D.G.R. n. 302/2022 Valutazione di impatto di genere. Sistema di gestione e di monitoraggio. Revisione degli allegati";
- la D.G.R. 5 ottobre 2023, n. 1367 recante "Conferimento incarico di direzione della Sezione Autorizzazioni Ambientali afferente al Dipartimento Ambiente, Paesaggio e Qualità Urbana", con la quale è stato conferito all'Ing. Giuseppe Angelini l'incarico di direzione della Sezione Autorizzazioni Ambientali a decorrere dal 01.10.2023, per un periodo di tre anni, in applicazione di quanto previsto dall'avviso pubblico per il conferimento dell'incarico di direzione della precitata Sezione approvato con determinazione dirigenziale n. 435 del 21 aprile 2022 del dirigente della Sezione Personale;
- la D.D. 26 febbraio 2024, n. 1 del Dipartimento Personale e Organizzazione avente ad oggetto "Conferimento delle funzioni vicarie *ad interim* del Servizio VIA/VINCA della Sezione Autorizzazioni Ambientali afferente al Dipartimento Ambiente, Paesaggio e Qualità Urbana";

VISTI, inoltre:

- il Reg. (UE) 2022/2577 del Consiglio del 22 dicembre 2022, che istituisce il quadro per accelerare la

diffusione delle energie rinnovabili;

- la Dir. (UE) 2018/2001 del Parlamento Europeo e del Consiglio dell'11 dicembre 2018 sulla promozione dell'uso delle fonti rinnovabili, che ha ridefinito l'obiettivo europeo al 2030 per la diffusione delle fonti energetiche rinnovabili;
- la Dir. (UE) 2018/2002 del Parlamento europeo e del Consiglio, dell'11 dicembre 2018, che modifica la direttiva 2012/27/UE sull'efficienza energetica;
- il Reg. 2018/1999 del Parlamento Europeo e del Consiglio dell'11 dicembre 2018 sulla governance dell'Unione dell'energia e dell'azione per il clima, che stabilisce che ogni Stato membro debba presentare un piano decennale integrato per l'energia ed il clima;
- il Reg. (UE) 2023/857 del Parlamento Europeo e del Consiglio del 19 aprile 2023 che modifica il Reg. (UE) 2018/842, relativo alle riduzioni annuali vincolanti delle emissioni di gas serra a carico degli Stati membri nel periodo 2021-2030 come contributo all'azione per il clima per onorare gli impegni assunti a norma dell'accordo di Parigi, nonché il Reg. (UE) 2018/1999;
- la proposta di Direttiva del Parlamento Europeo e del Consiglio che modifica la Dir. (UE) 2018/2001 del Parlamento europeo e del Consiglio, il Reg. (UE) 2018/1999 del Parlamento europeo e del Consiglio e la Dir. n.98/70/CE del Parlamento europeo e del Consiglio per quanto riguarda la promozione dell'energia da fonti rinnovabili e che abroga la Dir. (UE) 2015/652 del Consiglio;
- la L. 9 gennaio 1991, n. 10, recante "Norme per l'attuazione del Piano energetico nazionale in materia di uso razionale dell'energia, di risparmio energetico e di sviluppo delle fonti rinnovabili di energia", che all'art. 5 prevede che le Regioni e le Province Autonome si dotino di piani energetici regionali, precisandone i contenuti di massima;
- il D.Lgs. 29 dicembre 2003, n. 387, di attuazione della Dir. 2001/77/CE relativa alla promozione dell'energia elettrica prodotta da fonti energetiche rinnovabili e, in particolare, l'art. 12 concernente la razionalizzazione e semplificazione delle procedure autorizzative;
- il D.Lgs. 22 gennaio 2004, n. 42 e ss.mm.ii., recante "Codice dei beni culturali e del paesaggio, ai sensi dell'articolo 10 della legge 6 luglio 2002, n. 137";
- il D.Lgs. 3 aprile 2006, n. 152 e ss.mm.ii., recante "Norme in materia ambientale";
- il D.Lgs. 8 novembre 2021, n. 199 recante "Attuazione della direttiva (UE) 2018/2001 del Parlamento europeo e del Consiglio, dell'11 dicembre 2018, sulla promozione dell'uso dell'energia da fonti rinnovabili";
- il D.I. 10 settembre 2010, concernente "Linee guida per l'autorizzazione degli impianti alimentati da fonti rinnovabili", emanato in attuazione dell'art 12 del D.Lgs. 29 dicembre 2003, n. 387;
- il R.R. 30 dicembre 2010, n. 24 "Regolamento attuativo del Decreto del Ministero per lo Sviluppo Economico del 10 settembre 2010, "Linee Guida per l'autorizzazione degli impianti alimentati da fonti rinnovabili", recante la individuazione di aree e siti non idonei alla installazione di specifiche tipologie di impianti alimentati da fonti rinnovabili nel territorio della Regione Puglia";
- la D.G.R. 17 luglio 2023, n. 997 recante "Atto di indirizzo in tema di politiche per la promozione e lo sviluppo delle energie rinnovabili in Puglia";
- il D.M. 21 giugno 2024 recante "Disciplina per l'individuazione di superfici e aree idonee per l'installazione di impianti a fonti rinnovabili".

PREMESSO che:

- con D.G.R. 17 luglio 2023, n. 997 è stato deliberato, tra l'altro:
    - di adottare specifico atto di indirizzo in tema di politiche sulle energie rinnovabili, di cui si dovrà tenere espressamente conto anche nella formulazione dei pareri regionali endoprocedimentali in seno alle procedure valutative statali, da adottarsi ai fini del rilascio degli atti autorizzativi degli impianti F.E.R.;
    - di stabilire la priorità istruttoria per le istanze i cui progetti ricadono nelle aree idonee definite dalla Regione nei termini di cui all'art. 20, co. 4, D. Lgs. n. 199/2021.

- ai sensi dell'art. 20, co.4, D.Lgs. n. 199/2021 l'individuazione delle aree idonee avviene conformemente a principi e criteri definiti dai decreti di cui al precedente co.1, che tengono conto, a loro volta, dei criteri di idoneità delle aree di cui al co.8;
- con D.M. 21 giugno 2024 è stata data attuazione all'art. 20, commi 1 e 2, D. Lgs. n. 199 del 2021 demandando alle Regioni, tra l'altro, l'individuazione di:
    - superfici a aree idonee: le aree in cui e' previsto un iter accelerato ed agevolato per la costruzione ed esercizio degli impianti a fonti rinnovabili e delle infrastrutture connesse secondo le disposizioni vigenti di cui all'art. 22 del decreto legislativo 8 novembre 2021, n. 199;
    - superfici e aree non idonee: aree e siti le cui caratteristiche sono incompatibili con l'installazione di specifiche tipologie di impianti secondo le modalita' stabilite dal paragrafo 17 e dall'allegato 3 delle linee guida emanate con decreto del Ministero dello sviluppo economico 10 settembre 2010;
- l'art. 7 del succitato D.M. 21 giugno 2024, rubricato "Principi e criteri per l'individuazione delle aree idonee", dispone, tra l'altro, che:
    - sia mantenuto fermo quanto previsto dall'art. 5, D.L. 15 maggio 2024, n. 63, relativamente all'installazione di impianti fotovoltaici in zone classificate agricole dai vigenti piani urbanistici;
    - le Regioni tengano conto delle esigenze di tutela del patrimonio culturale e del paesaggio, delle aree agricole e forestali, della qualita' dell'aria e dei corpi idrici, privilegiando l'utilizzo di superfici di strutture edificate, quali capannoni industriali e parcheggi, nonche' di aree a destinazione industriale, artigianale, per servizi e logistica, e verificando l'idoneita' di aree non utilizzabili per altri scopi, ivi incluse le superfici agricole non utilizzabili;
    - siano considerate non idonee le superfici e le aree che sono ricomprese nel perimetro dei beni sottoposti a tutela ai sensi dell'art. 10 e dell'art. 136, comma 1, lettere a) e b) del decreto legislativo 22 gennaio 2004, n. 42;
    - debba essere contemperata la necessita' di tutela dei beni con la garanzia di raggiungimento degli obiettivi di cui alla Tabella A;
- la L.R. 7 novembre 2022, n. 26 recante "Organizzazione e modalità di esercizio delle funzioni amministrative in materia di valutazioni e autorizzazioni ambientali" dispone all'art. 8 che, nei procedimenti di valutazione ambientale di competenza statale, il parere regionale sia espresso con provvedimento emesso dalla struttura regionale competente per i procedimenti di valutazione e autorizzazione ambientale, sentite le amministrazioni e gli enti territoriali potenzialmente interessati e, comunque, competenti ad esprimersi sulla realizzazione della proposta;
- con nota prot. n. 251613 del 27.05.2024, avente ad oggetto "*Sezione Autorizzazioni Ambientali: atto di organizzazione e disposizioni di servizio*" il Dirigente di Sezione, Ing. Giuseppe Angelini, ha attribuito al Dr. Marco Notarnicola la cura delle attività istruttorie relative ai progetti FER di competenza statale";

RILEVATO che:

- con nota prot. n. 140958 del 11.11.2022, acquisita in data 09.12.2022 al prot. n. 15400 dalla Sezione Autorizzazioni Ambientali, il M.A.S.E. - Direzione Generale Valutazioni Ambientali rendeva "Comunicazione relativa a procedibilità istanza, pubblicazione documentazione e responsabile del procedimento";
- con nota prot. n. 15930 del 20.12.2022 il Servizio V.I.A. / V.INC.A., tra l'altro, rappresentava alle Amministrazioni ed agli Uffici interessati l'avvio del procedimento di V.I.A. ministeriale, invitando le medesime ad esprimere il proprio parere di competenza;

RILEVATO, altresì, che sono stati acquisiti agli atti della Sezione Autorizzazioni Ambientali i seguenti contributi, allegati alla presente determinazione, relativi alla relizzazione degli interventi indicati in oggetto:

- nota prot. n. 16086 del 27.12.2022, con la quale il Servizio Territoriale di Foggia - Vincolo Idrogeologico ha comunicato che le aree interessate dagli interventi non sono soggette a vincolo, disponendo per

l'effetto l'archiviazione della pratica;
- nota prot. n. 831 del 24.01.2023, con la quale il Servizio Territoriale di Foggia ha espresso parere non favorevole;

RITENUTO che:

- l'istruttoria tecnica condotta dal Servizio V.I.A. / V.INC.A., allegata alla presente determinazione per formarne parte integrante e sostanziale, **debba concludersi con esito non favorevole** alla realizzazione del progetto individuato dal codice ID_VIP 8305, alla luce degli elementi noti e rappresentati al momento della redazione del presente atto;
- debba essere rimessa alla competente Autorità ministeriale ogni pertinente verifica in merito ad eventuali impatti cumulativi, non essendo dato escludere ulteriori impatti che potrebbero derivare da circostanze non conoscibili alla luce del riparto di competenze e dello stato di eventuali procedimenti autorizzativi in materia ambientale;

VERIFICA AI SENSI DEL REGOLAMENTO (UE) 2016/679
Garanzie alla riservatezza

La pubblicazione dell'atto all'Albo pretorio on-line, salve le garanzie previste dalla Legge n. 241/1990 e dal D.Lgs. n. 33/2013 in tema di accesso ai documenti amministrativi, avviene nel rispetto della tutela della riservatezza dei cittadini secondo quanto disposto dal Regolamento (UE) 2016/679 in materia di protezione dei dati personali, nonché dal D.lgs. n. 196/2003 e dal D.lgs. n. 101/2018 e s.m.i, e dal vigente Regolamento Regionale n. 5/2006 per il trattamento dei dati sensibili e giudiziari, per quanto applicabile.
Ai fini della pubblicità legale, il presente provvedimento è stato redatto in modo da evitare la diffusione di dati personali identificativi non necessari ovvero il riferimento alle particolari categorie di dati previste dagli articoli 9 e 10 del Regolamento (UE) innanzi richiamato; qualora tali dati fossero indispensabili per l'adozione dell'atto, essi sono trasferiti in documenti separati, esplicitamente richiamati.

DETERMINA

Di prendere atto di quanto espresso in narrativa, che costituisce parte integrante e sostanziale del presente atto e che qui si intende integralmente riportato.

Di esprimere giudizio non favorevole di compatibiità ambientale, relativo al Parco fotovoltaico "Ordona" di potenza elettrica complessiva pari a 63,62 MW, da realizzare nel Comune di Ordona (FG), Foggia e Ascoli Satriano (FG), in oggetto epigrafato, proposto dalla società "X-Elio Italia 4" S.r.l., tenuto conto dei contributi pervenuti e per le motivazioni riportate nella relazione tecnica, allegata al presente atto per formarne parte integrante e sostanziale.

Di precisare che il presente provvedimento inerisce esclusivamente al parere della Regione Puglia nell'ambito della procedura di V.I.A. statale di che trattasi.

Di richiedere che, in caso di esito favorevole del procedimento di V.I.A., siano prescritte nel provvedimento, ai sensi del D.M. 10 settembre 2010, idonee misure di compensazione ambientale e territoriale in favore del/i Comune/i interessati dall'intervento, in accordo con la Regione Puglia e i medesimi Comuni.

Di trasmettere la presente determinazione alla società proponente ed alle Amministrazioni interessate coinvolte dalla Regione Puglia, nonché al Segretario della Giunta Regionale.

Di pubblicare il presente provvedimento

- in formato tabellare elettronico nelle pagine del sito web https://trasparenza.regione.puglia.it/ nella

sotto-sezione di II livello “Provvedimenti dirigenti amministrativi”;

- in formato elettronico all’Albo Telematico, accessibile senza formalità sul sito web https://www.regione.puglia.it/pubblicita-legale nella sezione “Albo pretorio on-line”, per dieci giorni lavorativi consecutivi ai sensi del comma 3 art. 20 DPGR n. 22/2021;
- sul Bollettino Ufficiale della Regione Puglia (BURP) prima sezione, lett. h, ai sensi della L.R. n.18 del 15 giugno 2023.

ALLEGATI INTEGRANTI

Documento - Impronta (SHA256)
Relazione istruttoria ID_VIP 8305.pdf - c74bf86b87adaa4c58147d2d52cbcdea97f24d804f2aeab64f31ad774901efb7

Il presente Provvedimento è direttamente esecutivo.

Firmato digitalmente da:

E.Q. Supporto coordinamento giuridico di Sezione e supporto coordinamento esperti PNRR
Marco Notarnicola

Dirigente ad interim del Servizio Via Vinca
Giuseppe Angelini

REGIONE PUGLIA
DIPARTIMENTO AMBIENTE, PAESAGGIO E QUALITA' URBANA
SEZIONE AUTORIZZAZIONI AMBIENTALI

ANAGRAFICA	
ID:	8305
Intervento:	Progetto di un impianto Agrovoltaico, denominato "Ordona", della potenza di 63,62 MW e delle relative opere di connessione alla RTN, da realizzarsi nel territorio dei comuni di Ordona (FG), Foggia (FG), Ascoli Satriano (FG)
Proponente:	X-Elio Italia 4 S.r.l.
Tipologia:	V.I.A.: *D.lgs. 152/2006 -Allegato II comma 2*
Comuni:	Foggia, Ordona, Deliceto (FG)
Layout su IGM e Ortofoto	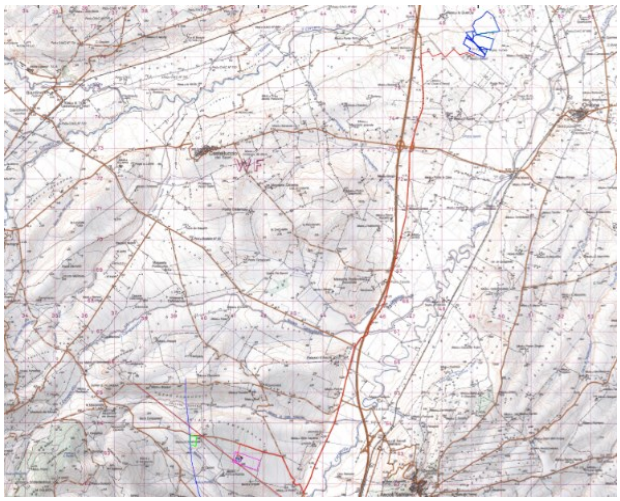 

1. Descrizione dell'intervento

Il progetto prevede la realizzazione di una centrale di produzione elettrica da fonte solare denominata "Centrale FV Ordona", con tracker ad inseguimento monoassiale, ad asse inclinato con rotazione assiale ed azimut fisso, che alloggeranno 110.650 moduli fotovoltaici da 575 W, con potenza complessiva di 63.623,75 kWp, collegati a 40 inverter con Pnom = 1,64 MW ciascuno, con potenza nominale dell'impianto Pn=1,64 * 40 = 65,6 MW e potenza in immissione massima di 50 MW, gestita da sistema di supervisione che gestirà in automatico il derating o l'apertura dei singoli inverter.
L'impianto Agrovoltaico denominato "ORDONA" sarà realizzato in Puglia, in provincia di Foggia, sul territorio dei comuni di Ordona (FG) e Foggia coprendo un'area di 92,47 ha. Specificamente, l'impianto costituisce un unico appezzamento, ubicato a cavallo tra il territorio del Comune di Ordona ricadente in località "Posta Ricci" per complessivi 50,3964 ha e quello di Foggia in località "Giardino" per complessivi 42,0768 ha.
La centrale FV Ordona sarà collegata ad una SSE Utente posta in prossimità della SE TERNA di Deliceto, a circa 20 km di distanza verso sud, nel comune di Deliceto (FG). Il progetto si occupa anche delle relative opere di connessione alla rete di distribuzione elettrica di Terna SpA, inclusa la sottostazione utente di trasformazione MT/AT e la linea di connessione in AT alla Stazione di TERNA di Deliceto (FG) a 150kV. Tutte le opere saranno realizzate nei Comuni di Foggia, Ordona e Deliceto.
La centrale fotovoltaica sarà suddivisa in due sottocampi, denominati "Nord" e "Sud", per dimezzare la potenza elettrica da trasportare, con potenza massima in immissione di 50 MW, posta a circa 21 km dalla sottostazione elettrica Utente, che sarà realizzata in prossimità della SE TERNA 380/150 kV di Deliceto (FG). La SSE utente sarà provvista di un trasformatore da 80 MVA 150/30 kV, con cabina MT di distribuzione dei cavi in media tensione verso la centrale fotovoltaica.



Figura 1 – Area totale impianto

L'impianto comprenderà:

1) N. 10 Cabine di trasformazione (Skid) così composte:
   - una piattaforma di dimensioni circa 12x4m;
   - n. 1 Quadro di media tensione composto da due scomparti con sezionatori di linea, per l'ingresso e l'uscita della linea in cavo MT a 30 kV, più uno scomparto di protezione trafo provvisto di protezioni;
   - n. 1 trasformatore Dy11y11, S=6,56 MVA, 30/0,63 kV, con doppio avvolgimento lato 0,63 kV (2x S=3280 kVA);
   - n. 1 Quadro BT 630 V per alloggiamento protezioni inverter;
   - n. 1 trasformatore 630/400 V Dyn11, S=40 kVA, per alimentazione carichi ausiliari;
   - n. 1 Quadro elettrico Servizi Ausiliari, per alimentazione servizi del campo fotovoltaico (motori tracker, luci, videosorveglianza, monitoraggio remoto, ecc.);

- n. 4 inverter da 1640 kVA, tipo Ingeteam 1640 TL B630, con VAC=630 V, IAC=1500 A, VDC=1300 V, IDC=1850 A, protezione di interfaccia di generatore. Ogni inverter sarà collegato ad un numero massimo di 10 Quadri di Giunzione, posti in campo, rispettivamente capaci di ricevere 12, 16 o 20 stringhe fotovoltaiche, con potenza di circa 172.5kW, 230 kW, 287,5kW a 630 V e correnti max Ib12=186 A, Ib16=248 A, Ib20=310 A. Ogni quadro di giunzione sarà collegato a 12÷20 stringhe fotovoltaiche, alloggiate sui tracker monoassiali.

2) N. 2 Cabina di smistamento prefabbricata in cemento, di dimensioni orientative pari a 11,30 x 3,30 x 2,5 m, per alloggiamento apparati di misura, supervisione, materiali da magazzino ecc.
3) N. 12 Locali Servizi Ausiliari posti vicino ad ogni cabina di trasformazione di dimensioni 5,00 x 4,00 x2,7 m, per un totale di 12 manufatti. In ciascuno di essi saranno alloggiate apparecchiature di servizio del monitoraggio, della supervisione, della videosorveglianza, ecc.

Al fine di garantire il rispetto di tutti gli aspetti strutturali del nuovo progetto e degli elementi costitutivi si è preso in considerazione un sistema di tracker con strutture in acciaio verificate e certificate dal produttore in riferimento a vari profili e carichi statici e dinamici.
In generale, si prevede per tutte le linee elettriche in MT la posa interrata dei cavi, senza ulteriori protezioni meccaniche, ad una profondità media di 1,20 m dal piano di calpestio per tutte le tratte esterne ed interne al parco fotovoltaico. In tutti i casi di interferenza, un cippo di segnalazione verrà posato a livello del pc in corrispondenza di emergenze e derivazioni. Nel caso di attraversamenti o particolari condizioni, si prevede l'utilizzo di tubazioni corrugate, opportunamente protette, per tutta la durata dell'interferenza o l'adozione di trivellazione con tecnologia di TOC.
Per la esecuzione dell'impianto in oggetto sarà necessario realizzare, adiacente alla Stazione di trasformazione TERNA "Deliceto", una Sottostazione di Condominio che sarà condivisa con altri produttori, collegata mediante stallo a 150 kV in configurazione in antenna. La nuova Sottostazione di Condominio sarà provvista di Protezione Generale e di sistema di sbarre sottese, da cui saranno alimentate le SSE dei produttori riuniti in "condominio". La SSE della Centrale Fotovoltaica sarà denominata "SSE Xelio 4". L'elettrodotto interrato in MT collegherà il campo alla futura SE Utente X-Elio 4. All'interno della SSE Utente nella cabina di stazione saranno ubicati i quadri in MT, per la protezione ed il sezionamento delle linee elettriche in arrivo dal parco fotovoltaico e in partenza verso il trasformatore di potenza AT/MT, oltre altri locali di servizio.

AGROVOLTAICO ED OPERE DI MITIGAZIONE

Per le opere di mitigazione verranno piantumate circa 420 nuove piante di ulivo lungo i bordi esposti alle visuali delle strade di accesso e attraversamento.
Gli appezzamenti di impianto fotovoltaico risultano attualmente destinati alla coltivazione di seminativo. Da evidenziare che i terreni dell'intera zona risultano irrigui per la presenza della rete di adduzione del Consorzio di Bonifica di Foggia, per cui è pressochè ordinario la prassi della rotazione colturale con orticole annuali come ad esempio pomodoro e broccolo, oppure il riposo dei terreni a "maggese" al fine di ripristinarne il livello di fertilità.
L'appezzamento, di forma irregolare, risulta attualmente destinato alla coltivazione di seminativo, con eccezione di limitate superfici a broccolo e di un vigneto di uva da vino, varietà "Troia", allevato con sistema a controspalliera della estensione di circa 14.000 mq.
L'appezzamento di impianto fotovoltaico ha a disposizione ai fini agricoli 90,78 ettari (il 98,2 % dell'intera superficie destinata all'impianto FV), così suddivisi ed utilizzati dal punto di vista agricolo:

- 46,71 ettari di terreno direttamente sotto gli inseguitori, identificabili in strisce di terreno larghe circa m 4, che saranno coltivate con cover crops, costituite da leguminose annuali autoriseminanti, anche in miscuglio con graminacee;
- 17,43 ettari di terreno tra le interfile degli inseguitori, individuate da strisce di terreno larghe 4 mt, che saranno destinate alla coltivazione strettamente agricola, anche di colture orticole;
- la fascia arborea schermante, costituita da n. 3205 ulivi che occupa 10,11 ettari, determinata come superficie di larghezza ampia, da lasciare naturalmente inerbita e la cui altezza di erba è regolata da periodici sfalci (circa l'10,9 % dell'intera superficie di appezzamento);

- le restanti superfici di 16,53 ettari, esterne alle file di tracker, (circa il 17,9 % dell'intera superficie di appezzamento), continuerà ad essere condotta dall'azienda agricola.

	ha		
superficie totale campo Nord	**92,47**		
di cui:	TOT (ha)	%	
• superfici pannelli su tracker	46,71	50,5	cover crops
• aree libere tra i tracker	17,43	18,8	ortaggi
• fascia arborea schermante	10,11	10,9	Ulivi (n. 3205)
• aree libere, esterne alle file di tracker	16,53	17,9	normale ordinamento agricolo aziendale
TOTALE aree ad immutato indirizzo agricolo	**90,78**	**98,2**	
• per opere stradali + aree destinate ad edifici a servzio dell'impianto	**1,69**	**1,8**	

Figura 2 – Suddivisione aree agricole

La X-Elio Italia 4 srl impianterà 3205 piante di olivi nel campo di impianto fotovoltaico, al fine di costituire una bordura perimetrale dei terreni oggetto dell'impianto fotovoltaico (distanza tra di essi, metri 3). Detti ulivi di nuovo impianto si stima che inizieranno ad essere produttivi dal quinto anno di impianto in poi, con una produzione iniziale di circa 10 Kg per pianta, per poi aumentare man mano negli anni, fino ad arrivare a maturità a partire dal quindicesimo anno in poi con una produzione media di 40 Kg per pianta.
Si farà ricorso ad una agricoltura sostenibile, con riduzione dell'uso di fitofarmaci e concimi di natura chimica. In particolare, al fine di evitare che insetti si spostino dalle aree coltivate a sovescio, poste sotto i pannelli, e vadano nelle interfile coltivate ad ortaggi, si ricorrerà a trappole cromotropiche di color giallo o bleu per la cattura massale rispettivamente dei tripidi e degli aleurodidi.
Altresì, si porranno periodicamente arnie di bombi per favorire l'impollinazione dei fiori delle colture.
La relazione tra le attività agricole ed il funzionamento del sistema fotovoltaico sarà al centro di un piano di monitoraggio per determinare l'impatto sulle colture sia degli inseguitori fotovoltaici sia del sistema di connessione elettrica a verifica e sostegno della programmazione negli anni a seguire, e per ottimizzare le possibili interferenze. Inoltre, verrà messa a disposizione di Università e ricercatori anche un'area non superiore ad 1 ettaro qualora si volessero condurre delle ricerche scientifiche.

Di seguito si riporta la verifica per l'idoneità all'installazione di impianti FER nelle aree individuate dal proponente.

2. Verifiche ai sensi dell'art. 20 comma 8 del Decreto Legislativo n.199 del 8 novembre 2021

L'area dell'impianto:

- **non** è interessata da impianti della stessa fonte (lett. a), ma all'interno del parco agrivoltaico è presente un aerogeneratore;



- **non** ricade in un sito oggetto di bonifica (lett.b);
- **non** interessa cave o miniere (lett.c);
- **non** è nella disponibilità di gestori di infrastrutture ferroviarie, autostradali (lett. c bis) società di gestione aeroportuale all'interno dei sedimi aeroportuali, (lett.c bis 1);
- **non** ricade entro 500 metri da zone a destinazione industriale, artigianale e commerciale (lett. c ter 1);
- **non** ricade entro 500 metri da siti di interesse nazionale (lett. c ter 1);
- **non** ricade entro 500 metri da cave e le miniere (lett. c ter 1);
- **non** risulta interna ad impianti industriali e stabilimenti né racchiusa entro 500 metri dal medesimo impianto o stabilimento (lett. c ter 2);
- **non** è adiacente alla rete autostradale entro una distanza di 300 metri (lett. c ter 3);
- **non** ricade nella fascia di rispetto dei beni sottoposti a tutela (500 metri per gli impianti fotovoltaici, lett. c quater).



Figura 3 – Ubicazione dell'impianto rispetto alle aree Decreto Legislativo n.199 del 8 novembre 2021

3. Verifiche ai sensi del Regolamento Regionale n.24 del 30 dicembre 2010

L'area dell'impianto proposto non rientra nelle aree non idonee ai sensi del regolamento regionale n. 24 del 2010. L'elettrodotto di connessione attraversa Segnalazione Carta dei Beni con buffer di 100 metri, Tratturi con buffer di 100 metri, Fiumi Torrenti e corsi d'acqua fino a 150 m, Pericolosità idraulica del PAI Puglia, PUTT/p ATE B, Connessioni. L'area di impianto si trova a circa 2 Km da ZSC IT9110032 – Valle del Cervaro, Bosco Incoronata.

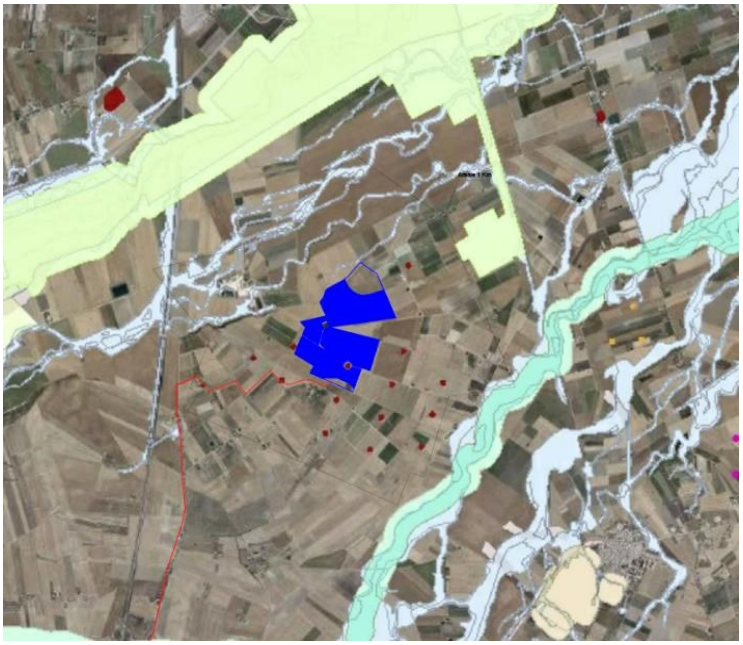

Figura 4 – Ubicazione dell'impianto rispetto alle aree non idonee ex R.R. 24/2010

4. Verifiche ai sensi del Decreto Ministeriale del 10 settembre 2010

In merito ai requisiti di corretto inserimento dell'impianto nel paesaggio e sul territorio, di cui al **punto 16 del D.M. 10/09/2010**, si evidenzia l'**assenza** dei seguenti requisiti che sono considerati, in generale, elementi per la valutazione positiva dei progetti:

a) **non** è comprovata con l'adesione del progettista ai sistemi di gestione della qualità (ISO 9000) e ai sistemi di gestione ambientale (ISO 14000 e/o EMAS);
b) **non** è prevista la valorizzazione dei potenziali energetici delle diverse risorse rinnovabili presenti nel territorio nonché della loro capacità di sostituzione delle fonti fossili;
d) **non** previsto il riutilizzo di aree già degradate da attività antropiche;
f) il progetto **non** riguarda la ricerca e la sperimentazione di soluzioni progettuali e componenti tecnologici innovativi;
g) **assente** il coinvolgimento dei cittadini in un processo di comunicazione e informazione preliminare all'autorizzazione e realizzazione degli impianti o di formazione per personale e maestranze future.

È **presente** l'integrazione dell'impianto nel contesto delle tradizioni agroalimentari locali e del paesaggio rurale, sia per quanto attiene alla sua realizzazione che al suo esercizio; infatti, verrà realizzata la coltivazione di varie specie orticole a rotazione.

È **presente** e documentato (DM 10/09/2010 punto 16 lettera c) il ricorso a criteri progettuali volti ad ottenere il minor consumo possibile del territorio, sfruttando al meglio le risorse energetiche disponibili, attuato a mezzo di trackers a inseguimento monoassiale.

Il DM al punto 16.4. sottolinea che, nell'autorizzare progetti localizzati in zone agricole caratterizzate da produzioni agro-alimentari di qualità (produzioni biologiche, produzioni D.O.P., I.G.P., S.T.G., D.O.C., D.O.C.G., produzioni tradizionali) e/o di particolare pregio rispetto al contesto paesaggistico-culturale, deve essere verificato che l'insediamento e l'esercizio dell'**impianto non comprometta** o interferisca negativamente con le finalità perseguite dalle disposizioni in materia di sostegno nel settore agricolo, con particolare riferimento alla valorizzazione delle tradizioni agroalimentari locali, alla tutela della biodiversità, così come del patrimonio culturale e del paesaggio rurale.

Con riferimento alla tutela della biodiversità, del patrimonio culturale e del paesaggio rurale, si osserva che il progetto prevede:

- La realizzazione dell'impianto determinerebbe la trasformazione di una porzione di territorio 92,47 ha in un'area ad alta vocazione agricola; in particolare, "*l'impianto costituisce un unico appezzamento, ubicato a cavallo tra il territorio del Comune di Ordona ricadente in località "Posta Ricci" per complessivi 50,3964 ha e quello di Foggia in località "Giardino" per complessivi 42,0768 ha.*";
- In merito alla biodiversità e alle opere di mitigazione dell'effetto visivo, il Proponente dichiara che: "*verranno piantumate circa 420 nuove piante di ulivo lungo i bordi esposti alle visuali delle strade di accesso e attraversamento*"
- L'area di impianto dista solo 2 Km *Aree Protette Nazionali-Regionali* e circa 2 Km da *Siti a valenza naturalistica IT9110032 – Valle del Cervaro, Bosco Incoronata*, pertanto risulta necessario eseguire una valutazione di incidenza per l'analisi degli impatti del progetto sull'area;
- In fase di cantiere, poiché il cavidotto si estende per circa 21 Km, gli impatti sul suolo e sottosuolo verranno provocati dagli interventi di adeguamento della viabilità esistente, necessari per consentire il transito degli automezzi pesanti, dalle operazioni occorrenti alla costruzione delle nuove piste d'accesso. L'elettrodotto di connessione, inoltre, attraversa la Rete Tratturi ad oggi individuata con le SP105 e la SP119.

5. Verifiche ai sensi delle "Linee guida in materia di impianti agri-voltaici" pubblicate il 27 giugno 2022 dal MITE

Il progetto viene definito dalla società proponente "agri-fotovoltaico". Si riporta di seguito la valutazione del rispetto dei requisiti progettuali in uniformità con le citate linee guida.

- Soggetto beneficiario
  La società X-Elio Italia 4 S.r.l. non si configura né come imprenditore agricolo, né come associazioni temporanee di imprese che includano almeno un imprenditore agricolo; trattasi infatti di una società di produzione di energia elettrica che nello specifico si occupa di "sviluppo, realizzazione, esercizio e acquisizione di impianti di produzione di energia elettrica da fonte solare".

- Requisito A: l'impianto rientra nella definizione di "agrivoltaico"
  A.1) Superficie minima coltivata: è prevista una superfice minima dedicata alla coltivazione

$$S_{agricola} > 0{,}7 \cdot S_{tot}$$

Superficie agricola: 924.700 mq;

Superficie totale: 907.800 mq;

$S_{agricola}$ / S_{tot} = **1,01**

Parametro A.1): Requisito rispettato.

A.2) LAOR massimo: è previsto un rapporto massimo fra la superficie dei moduli e quella totale

LAOR 96% ≤ 40%

Superficie totale moduli: 891.400 mq

Superficie totale: 924.700 mq

Parametro A.2): Requisito non rispettato.

- Requisito B: il sistema agrivoltaico è esercito, nel corso della vita tecnica dell'impianto, in maniera da garantire la produzione sinergica di energia elettrica e prodotti agricoli

B.1) Continuità dell'attività agricola e pastorale sul terreno oggetto dell'intervento.

Nella relazione "Progetto agro/orto fotovoltaico" si specifica che "*L'appezzamento di impianto fotovoltaico ha a disposizione ai fini agricoli 90,78 ettari (il 98,2 % dell'intera superficie destinata all'impianto FV), così suddivisi ed utilizzati dal punto di vista agricolo:*

- *46,71 ettari di terreno direttamente sotto gli inseguitori, identificabili in strisce di terreno larghe circa m 4, che saranno coltivate con cover crops, costituite da leguminose annuali autoriseminanti, anche in miscuglio con graminacee;*
- *17,43 ettari di terreno tra le interfile degli inseguitori, individuate da strisce di terreno larghe 4 mt, che saranno destinate alla coltivazione strettamente agricola, anche di colture orticole;*
- *la fascia arborea schermante, costituita da n. 3205 ulivi che occupa 10,11 ettari, determinata come superficie di larghezza ampia, da lasciare naturalmente inerbita e la cui altezza di erba è regolata da periodici sfalci (circa l'10,9 % dell'intera superficie di appezzamento);*
- *le restanti superfici di 16,53 ettari, esterne alle file di tracker, (circa il 17,9 % dell'intera superficie di appezzamento), continuerà ad essere condotta dall'azienda agricola*".

Parametro B.1): requisito rispettato.

B.2) La producibilità elettrica dell'impianto agrivoltaico, rispetto ad un impianto standard e il mantenimento in efficienza della stessa.

$FV_{agri} \geq 0,6\ FV_{standard}$

Non sono presenti relazioni che permettano una verifica del requisito: nei documenti analizzati non risultano informazioni relative alla producibilità di un impianto Fotovoltaico standard localizzato nella stessa area di realizzazione dell'impianto oggetto della presente scheda.

Parametro B.2): requisito non verificabile.

- Requisito C: l'impianto agrivoltaico adotta soluzioni integrate innovative con moduli elevati da terra

"*17,43 ettari di terreno tra le interfile degli inseguitori, individuate da strisce di terreno larghe 4 mt, che saranno destinate alla coltivazione strettamente agricola, anche di colture orticole*".

Parametro C: requisito rispettato.

- Requisito D: i sistemi di monitoraggio
  D.1) Il risparmio idrico

  Nella relazione "Progetto agro/orto fotovoltaico" si indica che "*i terreni dell'intera zona risultano irrigui per la presenza della rete di adduzione del Consorzio di Bonifica di Foggia, per cui è pressochè ordinario la prassi della rotazione colturale con orticole annuali come ad esempio pomodoro e broccolo, oppure il riposo dei terreni a "maggese"al fine di ripristinarne il livello di fertilità".*

  Parametro D1: requisito rispettato.

  D.2) La continuità dell'attività agricola, ovvero: l'impatto sulle colture, la produttività agricola per le diverse tipologie di colture o allevamenti e la continuità delle attività delle aziende agricole interessate.

  Nella Relazione SIA non sono previste modalità di gestione e di monitoraggio dell'attività agronomica.

  Parametro D2: requisito non verificabile.

- Requisito E: i sistemi di monitoraggio
  E.1) il recupero della fertilità del suolo;

  E.2) il microclima;

  E.3) la resilienza ai cambiamenti climatici.

  All'interno delle relazioni non si evince se i terreni utilizzati sono già coltivati o da riutilizzare. Non sono presenti relazioni o sensori di monitoraggio relativi a queste attività.

  Parametro E: requisito non verificabile.

- Rispetto del Principio DNSH
  Come stabilito nella circolare del 30 dicembre 2021, n. 32 recante "Piano Nazionale di Ripresa e Resilienza – Guida operativa per il rispetto del principio di non arrecare danno significativo all'ambiente (DNSH)", non sono riportate dichiarazioni o elaborati in merito al rispetto del requisito.

  Principio non verificabile.

6. Conclusioni

L'impianto agrivoltaico in progetto è ubicato su di un terreno agricolo e unisce un impianto per la produzione di energia elettrica da fonte solare tramite l'impiego di moduli fotovoltaici con l'attività agricola.
Di seguito sono riportati i risultati della verifica effettuata:

- L'area ricade tra quelle classificate come idonee ai sensi dell'art. 20 comma 8 Decreto Legislativo n.199 del 8 novembre 2021;
- L'area non ricade tra quelle indicate come non idonee ai sensi del Regolamento Regionale n. 24 del 2010, ma l'elettrodotto di connessione attraversa Segnalazione Carta dei Beni con buffer di 100 metri, Tratturi con buffer di 100 metri, Fiumi Torrenti e corsi d'acqua fino a 150 m, Pericolosità idraulica del PAI Puglia, PUTT/p ATE B, Connessioni. L'area di impianto si trova a circa 2 Km da ZSC IT9110032 – Valle del Cervaro, Bosco Incoronata;
- L'impianto rispetta i requisiti A1, B1, C, D1 delle Linee Guida in materia di impianti agrivoltaici, ma non gli ulteriori parametri necessari alla qualificazione del progetto in termini di "agrivoltaico";

DETERMINAZIONE DEL DIRIGENTE SERVIZIO VIA/VINCA 22 ottobre 2024, n. 624

[ID VIP 8138] - Parco fotovoltaico da realizzare nel comune di Ascoli Satriano (FG), di potenza pari a 131,7 MW.

Istanza per il rilascio del Provvedimento di VIA ex art. 23 del D.lgs. n. 152/2006 e ss.mm.ii.

Proponente: TEP Renewables (Foggia 3 PV) S.r.l.

IL DIRIGENTE DELLA STRUTTURA PROPONENTE

VISTI:

- la L. 7 agosto 1990, n. 241 e ss.mm.ii., recante "Nuove norme in materia di procedimento amministrativo e di diritto di accesso ai documenti amministrativi";
- il D.P.R. 28 dicembre 2000, n. 445 e ss.mm.ii., recante "Testo unico delle disposizioni legislative e regolamentari in materia di documentazione amministrativa";
- il D.Lgs. 7 marzo 2005, n. 82 e ss.mm.ii., recante "Codice dell'Amministrazione Digitale";
- il D.Lgs. 30 marzo 2001, n. 165 e ss.mm.ii., recante "Norme generali sull'ordinamento del lavoro alle dipendenze delle amministrazioni pubbliche";
- il D.P.R. 16 aprile 2013, n. 62 e ss.mm.ii., recante "codice di comportamento dei dipendenti pubblici, a norma dell'articolo 54 del decreto legislativo 30 marzo 2001, n. 165";
- la L. 6 novembre 2012, n. 190 e ss.mm.ii., recante "Disposizioni per la prevenzione e la repressione della corruzione e dell'illegalità nella pubblica amministrazione";
- il D.Lgs. 14 marzo 2013 n. 33 e ss.mm.ii., recante "Riordino della disciplina riguardante il diritto di accesso civico e gli obblighi di pubblicità, trasparenza e diffusione di informazioni da parte delle pubbliche amministrazioni";
- il D.lgs. 30 giugno 2003, n. 196 e ss.mm.ii., "Codice in materia di protezione dei dati personali ((, recante disposizioni per l'adeguamento dell'ordinamento nazionale al regolamento (UE) n. 2016/679 del Parlamento europeo e del Consiglio, del 27 aprile 2016, relativo alla protezione delle persone fisiche con riguardo al trattamento dei dati personali, nonchè alla libera circolazione di tali dati e che abroga la direttiva 95/46/CE))";
- la D.G.R. 7 dicembre 2020, n. 1974 e ss.mm.ii., recante "Adozione del Modello organizzativo MAIA 2.0. Approvazione Atto di Alta Organizzazione";
- il D.P.G.R. 22 gennaio 2021, n. 22 e ss.mm.ii., recante "Adozione Atto di Alta Organizzazione. Modello Organizzativo "MAIA 2.0";
- la D.G.R. 15 settembre 2021, n. 1466 recante l'approvazione della Strategia regionale per la parità di genere, denominata "Agenda di Genere";
- la D.G.R. 3 luglio 2023, n. 938 recante "D.G.R. n. 302/2022 Valutazione di impatto di genere. Sistema di gestione e di monitoraggio. Revisione degli allegati";
- la D.G.R. 5 ottobre 2023, n. 1367 recante "Conferimento incarico di direzione della Sezione Autorizzazioni Ambientali afferente al Dipartimento Ambiente, Paesaggio e Qualità Urbana", con la quale è stato conferito all'Ing. Giuseppe Angelini l'incarico di direzione della Sezione Autorizzazioni Ambientali a decorrere dal 01.10.2023, per un periodo di tre anni, in applicazione di quanto previsto dall'avviso pubblico per il conferimento dell'incarico di direzione della precitata Sezione approvato con determinazione dirigenziale n. 435 del 21 aprile 2022 del dirigente della Sezione Personale;
- la D.D. 26 febbraio 2024, n. 1 del Dipartimento Personale e Organizzazione avente ad oggetto "Conferimento delle funzioni vicarie *ad interim* del Servizio VIA/VINCA della Sezione Autorizzazioni Ambientali afferente al Dipartimento Ambiente, Paesaggio e Qualità Urbana";

VISTI, inoltre:

- il Reg. (UE) 2022/2577 del Consiglio del 22 dicembre 2022, che istituisce il quadro per accelerare la

diffusione delle energie rinnovabili;

- la Dir. (UE) 2018/2001 del Parlamento Europeo e del Consiglio dell'11 dicembre 2018 sulla promozione dell'uso delle fonti rinnovabili, che ha ridefinito l'obiettivo europeo al 2030 per la diffusione delle fonti energetiche rinnovabili;
- la Dir. (UE) 2018/2002 del Parlamento europeo e del Consiglio, dell'11 dicembre 2018, che modifica la direttiva 2012/27/UE sull'efficienza energetica;
- il Reg. 2018/1999 del Parlamento Europeo e del Consiglio dell'11 dicembre 2018 sulla governance dell'Unione dell'energia e dell'azione per il clima, che stabilisce che ogni Stato membro debba presentare un piano decennale integrato per l'energia ed il clima;
- il Reg. (UE) 2023/857 del Parlamento Europeo e del Consiglio del 19 aprile 2023 che modifica il Reg. (UE) 2018/842, relativo alle riduzioni annuali vincolanti delle emissioni di gas serra a carico degli Stati membri nel periodo 2021-2030 come contributo all'azione per il clima per onorare gli impegni assunti a norma dell'accordo di Parigi, nonché il Reg. (UE) 2018/1999;
- la proposta di Direttiva del Parlamento Europeo e del Consiglio che modifica la Dir. (UE) 2018/2001 del Parlamento europeo e del Consiglio, il Reg. (UE) 2018/1999 del Parlamento europeo e del Consiglio e la Dir. n.98/70/CE del Parlamento europeo e del Consiglio per quanto riguarda la promozione dell'energia da fonti rinnovabili e che abroga la Dir. (UE) 2015/652 del Consiglio;
- la L. 9 gennaio 1991, n. 10, recante "Norme per l'attuazione del Piano energetico nazionale in materia di uso razionale dell'energia, di risparmio energetico e di sviluppo delle fonti rinnovabili di energia", che all'art. 5 prevede che le Regioni e le Province Autonome si dotino di piani energetici regionali, precisandone i contenuti di massima;
- il D.Lgs. 29 dicembre 2003, n. 387, di attuazione della Dir. 2001/77/CE relativa alla promozione dell'energia elettrica prodotta da fonti energetiche rinnovabili e, in particolare, l'art. 12 concernente la razionalizzazione e semplificazione delle procedure autorizzative;
- il D.Lgs. 22 gennaio 2004, n. 42 e ss.mm.ii., recante "Codice dei beni culturali e del paesaggio, ai sensi dell'articolo 10 della legge 6 luglio 2002, n. 137";
- il D.Lgs. 3 aprile 2006, n. 152 e ss.mm.ii., recante "Norme in materia ambientale";
- il D.Lgs. 8 novembre 2021, n. 199 recante "Attuazione della direttiva (UE) 2018/2001 del Parlamento europeo e del Consiglio, dell'11 dicembre 2018, sulla promozione dell'uso dell'energia da fonti rinnovabili";
- il D.I. 10 settembre 2010, concernente "Linee guida per l'autorizzazione degli impianti alimentati da fonti rinnovabili", emanato in attuazione dell'art 12 del D.Lgs. 29 dicembre 2003, n. 387;
- il R.R. 30 dicembre 2010, n. 24 "Regolamento attuativo del Decreto del Ministero per lo Sviluppo Economico del 10 settembre 2010, "Linee Guida per l'autorizzazione degli impianti alimentati da fonti rinnovabili", recante la individuazione di aree e siti non idonei alla installazione di specifiche tipologie di impianti alimentati da fonti rinnovabili nel territorio della Regione Puglia";
- la D.G.R. 17 luglio 2023, n. 997 recante "Atto di indirizzo in tema di politiche per la promozione e lo sviluppo delle energie rinnovabili in Puglia";
- il D.M. 21 giugno 2024 recante "Disciplina per l'individuazione di superfici e aree idonee per l'installazione di impianti a fonti rinnovabili".

PREMESSO che:

- con D.G.R. 17 luglio 2023, n. 997 è stato deliberato, tra l'altro:
    - di adottare specifico atto di indirizzo in tema di politiche sulle energie rinnovabili, di cui si dovrà tenere espressamente conto anche nella formulazione dei pareri regionali endoprocedimentali in seno alle procedure valutative statali, da adottarsi ai fini del rilascio degli atti autorizzativi degli impianti F.E.R.;
    - di stabilire la priorità istruttoria per le istanze i cui progetti ricadono nelle aree idonee definite dalla Regione nei termini di cui all'art. 20, co. 4, D. Lgs. n. 199/2021.

- ai sensi dell'art. 20, co.4, D.Lgs. n. 199/2021 l'individuazione delle aree idonee avviene conformemente a principi e criteri definiti dai decreti di cui al precedente co.1, che tengono conto, a loro volta, dei criteri di idoneità delle aree di cui al co.8;
- con D.M. 21 giugno 2024 è stata data attuazione all'art. 20, commi 1 e 2, D. Lgs. n. 199 del 2021 demandando alle Regioni, tra l'altro, l'individuazione di:
    - superfici a aree idonee: le aree in cui e' previsto un iter accelerato ed agevolato per la costruzione ed esercizio degli impianti a fonti rinnovabili e delle infrastrutture connesse secondo le disposizioni vigenti di cui all'art. 22 del decreto legislativo 8 novembre 2021, n. 199;
    - superfici e aree non idonee: aree e siti le cui caratteristiche sono incompatibili con l'installazione di specifiche tipologie di impianti secondo le modalita' stabilite dal paragrafo 17 e dall'allegato 3 delle linee guida emanate con decreto del Ministero dello sviluppo economico 10 settembre 2010;
- l'art. 7 del succitato D.M. 21 giugno 2024, rubricato "Principi e criteri per l'individuazione delle aree idonee", dispone, tra l'altro, che:
    - sia mantenuto fermo quanto previsto dall'art. 5, D.L. 15 maggio 2024, n. 63, relativamente all'installazione di impianti fotovoltaici in zone classificate agricole dai vigenti piani urbanistici;
    - le Regioni tengano conto delle esigenze di tutela del patrimonio culturale e del paesaggio, delle aree agricole e forestali, della qualita' dell'aria e dei corpi idrici, privilegiando l'utilizzo di superfici di strutture edificate, quali capannoni industriali e parcheggi, nonche' di aree a destinazione industriale, artigianale, per servizi e logistica, e verificando l'idoneita' di aree non utilizzabili per altri scopi, ivi incluse le superfici agricole non utilizzabili;
    - siano considerate non idonee le superfici e le aree che sono ricomprese nel perimetro dei beni sottoposti a tutela ai sensi dell'art. 10 e dell'art. 136, comma 1, lettere a) e b) del decreto legislativo 22 gennaio 2004, n. 42;
    - debba essere contemperata la necessita' di tutela dei beni con la garanzia di raggiungimento degli obiettivi di cui alla Tabella A;
- la L.R. 7 novembre 2022, n. 26 recante "Organizzazione e modalità di esercizio delle funzioni amministrative in materia di valutazioni e autorizzazioni ambientali" dispone all'art. 8 che, nei procedimenti di valutazione ambientale di competenza statale, il parere regionale sia espresso con provvedimento emesso dalla struttura regionale competente per i procedimenti di valutazione e autorizzazione ambientale, sentite le amministrazioni e gli enti territoriali potenzialmente interessati e, comunque, competenti ad esprimersi sulla realizzazione della proposta;
- con nota prot. n. 251613 del 27.05.2024, avente ad oggetto "*Sezione Autorizzazioni Ambientali: atto di organizzazione e disposizioni di servizio*" il Dirigente di Sezione, Ing. Giuseppe Angelini, ha attribuito al Dr. Marco Notarnicola la cura delle attività istruttorie relative ai progetti FER di competenza statale";

RILEVATO che:

- con nota prot. n. 146066 del 22.11.2022, acquisita in pari data al prot. n. 14421 dalla Sezione Autorizzazioni Ambientali, il M.A.S.E. - Direzione Generale Valutazioni Ambientali rendeva "Comunicazione relativa a procedibilità istanza, pubblicazione documentazione e responsabile del procedimento";
- con nota prot. n. 14724 del 29.11.2022 il Servizio V.I.A. / V.INC.A., tra l'altro, rappresentava alle Amministrazioni ed agli Uffici interessati l'avvio del procedimento di V.I.A. ministeriale, invitando le medesime ad esprimere il proprio parere di competenza;

RILEVATO, altresì, che sono stati acquisiti agli atti della Sezione Autorizzazioni Ambientali i seguenti contributi, allegati alla presente determinazione, relativi alla relizzazione degli interventi indicati in oggetto:

- nota prot. n. 16103 del 27.12.2022, con la quale il Servizio Territoriale di Foggia ha espresso parere non favorevole;

- nota prot. n. 1666 del 07.02.2023, con la quale l'Autorità di Bacino Distrettuale dell'Appennino Meridionale ha formulato le osservazioni ivi espresse;
- nota prot. n. 4169 del 13.03.2023, con la quale il Comune di Ascoli Satriano ha formulato parere non favorevole;

RITENUTO che:

- l'istruttoria tecnica condotta dal Servizio V.I.A. / V.INC.A., allegata alla presente determinazione per formarne parte integrante e sostanziale, **debba concludersi con esito non favorevole** alla realizzazione del progetto individuato dal codice ID_VIP 8138, alla luce degli elementi noti e rappresentati al momento della redazione del presente atto;
- debba essere rimessa alla competente Autorità ministeriale ogni pertinente verifica in merito ad eventuali impatti cumulativi, non essendo dato escludere ulteriori impatti che potrebbero derivare da circostanze non conoscibili alla luce del riparto di competenze e dello stato di eventuali procedimenti autorizzativi in materia ambientale;

VERIFICA AI SENSI DEL REGOLAMENTO (UE) 2016/679
Garanzie alla riservatezza

La pubblicazione dell'atto all'Albo pretorio on-line, salve le garanzie previste dalla Legge n. 241/1990 e dal D.Lgs. n. 33/2013 in tema di accesso ai documenti amministrativi, avviene nel rispetto della tutela della riservatezza dei cittadini secondo quanto disposto dal Regolamento (UE) 2016/679 in materia di protezione dei dati personali, nonché dal D.lgs. n. 196/2003 e dal D.lgs. n. 101/2018 e s.m.i, e dal vigente Regolamento Regionale n. 5/2006 per il trattamento dei dati sensibili e giudiziari, per quanto applicabile.
Ai fini della pubblicità legale, il presente provvedimento è stato redatto in modo da evitare la diffusione di dati personali identificativi non necessari ovvero il riferimento alle particolari categorie di dati previste dagli articoli 9 e 10 del Regolamento (UE) innanzi richiamato; qualora tali dati fossero indispensabili per l'adozione dell'atto, essi sono trasferiti in documenti separati, esplicitamente richiamati.

DETERMINA

Di prendere atto di quanto espresso in narrativa, che costituisce parte integrante e sostanziale del presente atto e che qui si intende integralmente riportato.

Di esprimere giudizio non favorevole di compatibiità ambientale, relativo al Parco fotovoltaico da realizzare nel comune di Ascoli Satriano (FG), di potenza pari a 131,7 MW, in oggetto epigrafato, proposto dalla società "TEP Renewables (Foggia 3 PV)" S.r.l., tenuto conto dei contributi pervenuti e per le motivazioni riportate nella relazione tecnica, allegata al presente atto per formarne parte integrante e sostanziale.

Di precisare che il presente provvedimento inerisce esclusivamente al parere della Regione Puglia nell'ambito della procedura di V.I.A. statale di che trattasi.

Di richiedere che, in caso di esito favorevole del procedimento di V.I.A., siano prescritte nel provvedimento, ai sensi del D.M. 10 settembre 2010, idonee misure di compensazione ambientale e territoriale in favore del/i Comune/i interessati dall'intervento, in accordo con la Regione Puglia e i medesimi Comuni.

Di trasmettere la presente determinazione alla società proponente ed alle Amministrazioni interessate coinvolte dalla Regione Puglia, nonché al Segretario della Giunta Regionale.

Di pubblicare il presente provvedimento:

- in formato tabellare elettronico nelle pagine del sito web https://trasparenza.regione.puglia.it/ nella sotto-sezione di II livello “Provvedimenti dirigenti amministrativi”;
- in formato elettronico all’Albo Telematico, accessibile senza formalità sul sito web https://www.regione.puglia.it/pubblicita-legale nella sezione “Albo pretorio on-line”, per dieci giorni lavorativi consecutivi ai sensi del comma 3 art. 20 DPGR n. 22/2021;
- sul Bollettino Ufficiale della Regione Puglia (BURP) prima sezione, lett. h, ai sensi della L.R. n.18 del 15 giugno 2023.

ALLEGATI INTEGRANTI

Documento - Impronta (SHA256)
Relazione istruttoria ID_VIP 8138.pdf - 498ae77a9275fdd1d61d5816f21a919d70b972c89b78cf38a2ed03a64a3597da

Il presente Provvedimento è direttamente esecutivo.

Firmato digitalmente da:

E.Q. Supporto coordinamento giuridico di Sezione e supporto coordinamento esperti PNRR
Marco Notarnicola

Dirigente ad interim del Servizio Via Vinca
Giuseppe Angelini

REGIONE PUGLIA
DIPARTIMENTO AMBIENTE, PAESAGGIO E QUALITA' URBANA
SEZIONE AUTORIZZAZIONI AMBIENTALI

ANAGRAFICA	
ID:	8138
Intervento:	Impianto fotovoltaico a terra collegato alla RTN di potenza nominale 131,7 MWp sito nel Comune di Ascoli Satriano (FG)
Proponente:	TEP RENEWABLES (FOGGIA 3 PV) SRL
Tipologia:	V.I.A.: *D.lgs. 152/2006 – Allegato II comma 2*
Comuni:	Ascoli Satriano (FG), Deliceto (FG)
Layout su CTR e Ortofoto	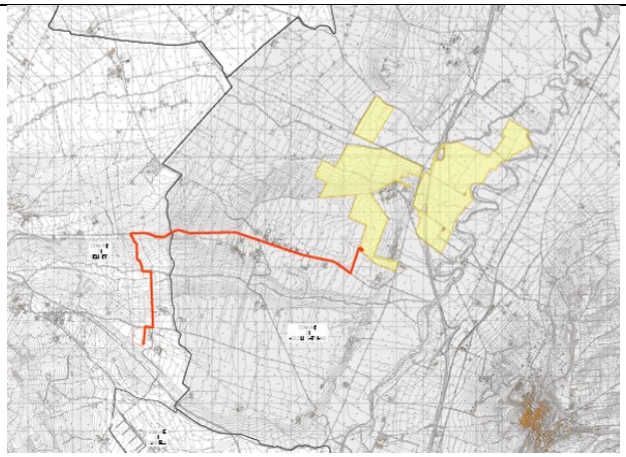 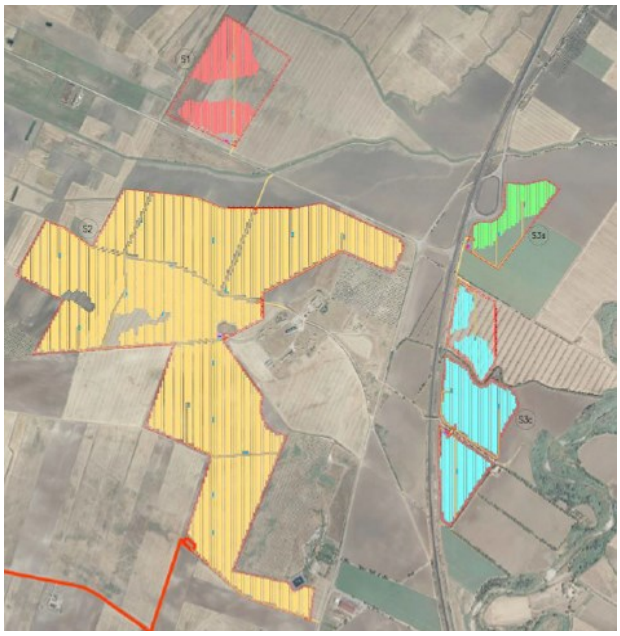

1. Descrizione dell'intervento

La zona nella quale sarà realizzato l'impianto è quella tipica del Tavoliere nel comune di Ascoli Satriano, caratterizzata da ampie aree pianeggianti modellate dall'azione antropica frutto dell'attività agricola. L'area di intervento, compresa tra le località Barattelle, Sal di Mezzana e Sal di Collina si estende a est e ovest della strada statale SS 655 e risulta adeguatamente servita da infrastruttura viaria. Il sito si inserisce nell'estesa valle del Torrente Carapelle e dei suoi tributari di sinistra che hanno generato gli ampi terrazzi in cui si inserisce l'area progettuale.

L'impianto fotovoltaico è suddiviso in 3 macrosettori:

- S1: a ovest rispetto alla SS 655 e a nord rispetto alla SP 106;
- S2: a ovest rispetto alla SS 655 e a sud rispetto alla SP 106;
- S3 ("a" e "c") a est rispetto alla SS 655.

L'area in cui ricadrà l'impianto risulta coltivata essenzialmente a cereali in rotazione con ortaggi.

La connessione dell'impianto è costituita da cavo interrato in AT che si sviluppa prevalentemente lungo viabilità pubblica SP120, strade vicinali e comunali e un piccolo tratto su proprietà privata per una lunghezza complessiva di circa 7,3 km. Il punto di connessione dell'impianto è la sottostazione di trasformazione 380/150 kV della RTN Terna S.p.A. denominata "Deliceto" localizzata nel comune di Deliceto (FG).



Figura 1 – Area totale impianto

L'impianto risulta costituito come di seguito elencato:

- n.1 cabina di Utenza all'interno dell'area del campo FV. Il collegamento alla RTN necessita della realizzazione di una stazione MT/AT di utenza che serve ad elevare la tensione di impianto di 30 kV al livello di 150 kV, per il successivo collegamento alla stazione di rete 380/150 kV di "Deliceto". Tale stazione consentirà la connessione di altri due impianti fotovoltaici, di altro produttore "Proenergy", che condivideranno l'unico trasformatore di stazione e il collegamento AT alla RTN;
- n. 26 Power Station (PS). Le Power Station o cabine di campo avranno la duplice funzione di convertire l'energia elettrica da corrente continua a corrente alternata ed elevare la tensione da bassa a media tensione; esse saranno collegate tra di loro in configurazione radiale e in posizione più possibile baricentrica rispetto ai sottocampi fotovoltaici in cui saranno convogliati i cavi provenienti dalle String Box che a loro volta raccoglieranno i cavi provenienti dai raggruppamenti delle stringhe dei moduli fotovoltaici collegati in serie;
- n.1 cabina secondaria MT di smistamento con tensione nominale 30 kV, connessa alla cabina generale MT di sottostazione e posizionata sul perimetro della sezione 3A di impianto; da tale cabina partono le 6 linee di alimentazione verso i 7 sottocampi della sezione 3;
- i moduli fotovoltaici saranno installati su apposite strutture metalliche di sostegno tipo tracker fondate su pali infissi nel terreno con profilo IPE o a elica in base alle caratteristiche del terreno;

- tutte le infrastrutture tecniche necessarie alla conversione DC/AC della potenza generata dall'impianto e dalla sua consegna alla rete di distribuzione nazionale;
- opere accessorie, quali impianti di illuminazione, videosorveglianza, monitoraggio, cancelli e recinzioni.

Il sistema di monitoraggio ambientale avrà il compito di misurare i dati climatici e i dati di irraggiamento sul campo fotovoltaico. I parametri rilevati puntualmente dalla stazione di monitoraggio ambientale saranno inviati al sistema di monitoraggio SCADA e, abbinati alle specifiche tecniche del campo FTV, contribuiranno alla valutazione della producibilità teorica, paramento determinante per il calcolo delle performance dell'impianto FTV.

I dati ambientali monitorati saranno:

- dati di irraggiamento;
- dati ambientali;
- temperature moduli.

Il progetto prevede l'impiego di una struttura metallica di tipo tracker con fondazione su pali infissi nel terreno ed in grado di esporre il piano ad un angolo di tilt pari a +55° -55°. Indicativamente il portale tipico della struttura progettata è costituito da 28 moduli montati con una disposizione su due file in posizione verticale. Tale configurazione potrà variare in conseguenza della scelta del tipo di modulo fotovoltaico.

Il tracciato di connessione consiste in un tratto interrato della lunghezza di circa 7,3 km che, dopo aver lasciato la stazione di trasformazione e con direzione sud su viabilità vicinale per circa 0,5 km (particella 99 del foglio 23) raggiunge la SP n.120 Palazzo D'Ascoli Mezzanelle; percorrendo la stessa con direzione verso ovest e per circa 4,5 km, si immette poi su viabilità vicinale e proseguendo per circa 2,2 km in direzione sud (particella 14, 635, 636, 633, 637 del foglio 28), arriva alla viabilità comunale Deliceto-Ascoli Satriano, percorrendola per circa 0,1 km con direzione ovest (particella 126 e 420 e 418 del foglio 42) fino al collegamento alla stazione RTN di Terna permetterà di convogliare l'energia prodotta dall'impianto fotovoltaico alla rete ad alta tensione.

La Stazione Utenza MT/AT 30/150 KV sarà posizionata all'interno dell'area delimitata per il campo FV e sarà condivisa con altro proponente.

Le opere di mitigazione a verde prevedono la realizzazione di una quinta arboreo arbustiva che dovrà imitare un'area di macchia mediterranea spontanea, ma al tempo stesso funzionale alla mitigazione dell'impatto visivo evitando fenomeni di ombreggiamento nel campo fotovoltaico. Si prevede di realizzare un triplo filare sfalsato con distanza tra le file di 2 metri e sulla fila di 3 metri, le alberature saranno distanziate dalla recinzione di 2-3 metri così da agevolare le operazioni di manutenzione.

I filari saranno così composti:

- il più interno, prossimo alla recinzione, sarà realizzato con solo essenze arboree;
- quello intermedio sarà composto alternando essenze arboree ed essenze arbustive;
- quello più esterno prevede l'impianto di sole essenze arbustive.

Più in generale, saranno previste interruzioni delle fasce in prossimità del punto di accesso al fondo che fungeranno anche da vie d'entrata alla viabilità interna delle stesse per la manutenzione ordinaria.

Per preservare la fertilità dei suoli e mantenere la vocazione agricola dell'area è previsto lo sviluppo di un progetto di compensazione che prevede il proseguo della messa a coltura dell'area. Infatti, le strutture a tracker saranno poste a una quota media di circa 2,2 metri da terra e i pali infissi saranno a una distanza di circa 10,9 metri, la proiezione dei pannelli sul terreno è complessivamente pari a circa 69,5 ha.

Inoltre, per le aree dove non sarà possibile il proseguo dell'attività agricola si prevede, di conservare e ove necessario integrare l'inerbimento a prato permanente. Nelle aree dove risulterà necessario integrarlo si procederà coltivando un miscuglio polifita che prevede essenze leguminose, graminacee, brassicaceae o in funzione della disponibilità con fiorume locale. La manutenzione dell'inerbimento verrà effettuata con sfalcio periodico e rilascio in loco del materiale sfalciato. Il tappeto erboso che si intende realizzare sarà un prato essenzialmente rustico con la finalità principale di preservare le caratteristiche agronomiche del suolo e la sua fertilità.

Agrivoltaico

Sull'area sarà avviato un progetto sperimentale definito "agri-voltaico", attraverso un sistema integrato con l'attività agricola, garantendo un modello eco-sostenibile che produce contemporaneamente energia pulita e

prodotti da agricoltura biologica. Il progetto si configurerà come un impianto fotovoltaico diffuso e immerso nel contesto cerealicolo che caratterizza l'area e il suo intorno.
Le strutture saranno posizionate in maniera da poter eventualmente rendere possibile il proseguo dello sfruttamento agricolo del terreno e nelle aree ove questo non fosse praticabile permettere l'inerbimento spontaneo dell'area. Infatti, i pali di sostegno sono distanti tra loro circa 10,9 metri per mantenere e garantire una giusta illuminazione del terreno, mentre i pannelli sono distribuiti in maniera da limitare al massimo l'ombreggiamento. Le strutture a tracker saranno poste a una quota media di circa 2,2 metri da terra la cui proiezione sul terreno è complessivamente pari a circa 69,5 ha.
Il progetto di compensazione prevede di creare una filiera corta grano duro-pasta, che è alla base di una delle eccellenze del food made in Italy, attraverso la realizzazione di una sinergia con la Società Agricola Francesco Martinelli. Quest'ultima rete sinergica con i proprietari dei terreni dell'intorno dell'area dell'impianto così da mettere a coltura a frumento duro sia le aree nella disponibilità del proponente, quelle interne alla recinzione tra le file dei pannelli (per una superficie di circa 100 ha) e quelle esterne alla recinzione (per una superficie di circa 195 ha) sia le aree dei campi limitrofi (pari a circa 250 ha) e sottoscriverà i contratti di filiera per la trasformazione e la commercializzazione della pasta.
Si è deciso di privilegiare la coltivazione di grani antichi, con particolare riguardo al Senatore Cappelli, grano nato in Italia e che è stato il grano duro più diffuso nel nostro Paese a partire dalla battaglia del grano degli anni 20 e 30 fino agli anni 60 prima di essere soppiantato da grani più moderni e rischiare quasi di scomparire.
La macinazione avverrà nei mulini di Candela Commerciale, leader nella produzione di semole e fornitore primario di alcuni tra i più importanti pastifici del panorama nazionale, mentre per la produzione della pasta contatti sono stati avviati con il pastificio Granoro che assicura un processo produttivo attento ed accurate quale trafilatura al bronzo e essiccazione a bassa temperatura per salvaguardare tutti gli aspetti qualitativi e nutrizionali della pasta, oltre a garantire un prodotto di origine pugliese al 100%. La pasta prodotta con il grano duro coltivato ad Ascoli Satriano sarà commercializzata da TEP in Gran Bretagna e destinata esclusivamente al mercato dei prodotti italiani da filiera biologica.



Figura 2 – Disposizione dei moduli fotovoltaici

Di seguito si riporta la verifica per l'idoneità all'installazione di impianti FER nelle aree individuate dal proponente.

2. Verifiche ai sensi dell'art. 20 comma 8 del Decreto Legislativo n.199 del 8 novembre 2021

L'area dell'impianto:

- **non** è interessata da impianti della stessa fonte (lett. a);
- **non** ricade in un sito oggetto di bonifica (lett.b);
- **non** interessa cave o miniere (lett.c);
- **non** è nella disponibilità di gestori di infrastrutture ferroviarie, autostradali (lett. c bis) società di gestione aeroportuale all'interno dei sedimi aeroportuali, (lett.c bis 1);
- **non** ricade entro 500 metri da zone a destinazione industriale, artigianale e commerciale (lett. c ter 1);
- **non** ricade entro 500 metri da siti di interesse nazionale (lett. c ter 1);
- **non** ricade entro 500 metri da cave e le miniere (lett. c ter 1);
- **non** risulta interna ad impianti industriali e stabilimenti né racchiusa entro 500 metri dal medesimo impianto o stabilimento (lett. c ter 2);
- **non** è adiacente alla rete autostradale entro una distanza di 300 metri (lett. c ter 3);
- **ricade** nella fascia di rispetto dei beni sottoposti a tutela (500 metri per gli impianti fotovoltaici, lett. c quater): l'impianto dista meno di 500 m da Beni Culturali con *buffer* 100 m, Regio Tratturello Cervaro Candela Sant'Agata di classe A.



Figura 3 – Ubicazione dell'impianto rispetto alle aree Decreto Legislativo n.199 del 8 novembre 2021

3. Verifiche ai sensi del Regolamento Regionale n.24 del 30 dicembre 2010

L'area dell'impianto proposto rientra nelle aree non idonee ai sensi del regolamento regionale n. 24 del 2010, quali il PAI Puglia. L'elettrodotto di connessione attraversa Segnalazione Carta dei Beni con buffer di 100 metri, Fiumi Torrenti e Corsi d'acqua fino a 150 m, Versanti.

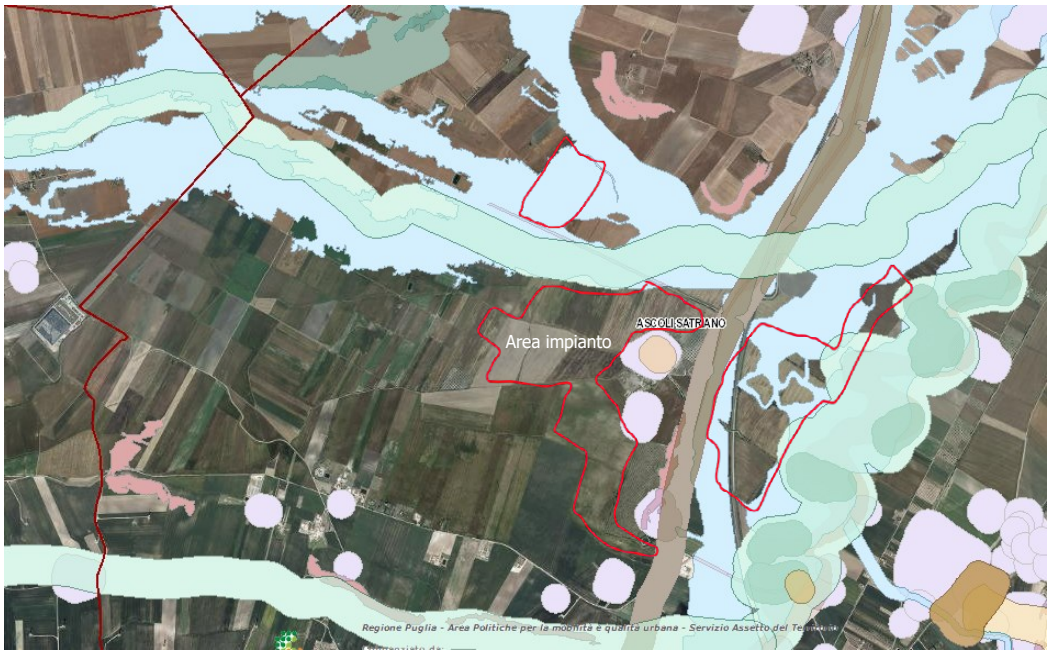

Figura 4 – Ubicazione dell'impianto rispetto alle aree non idonee ex R.R. 24/2010

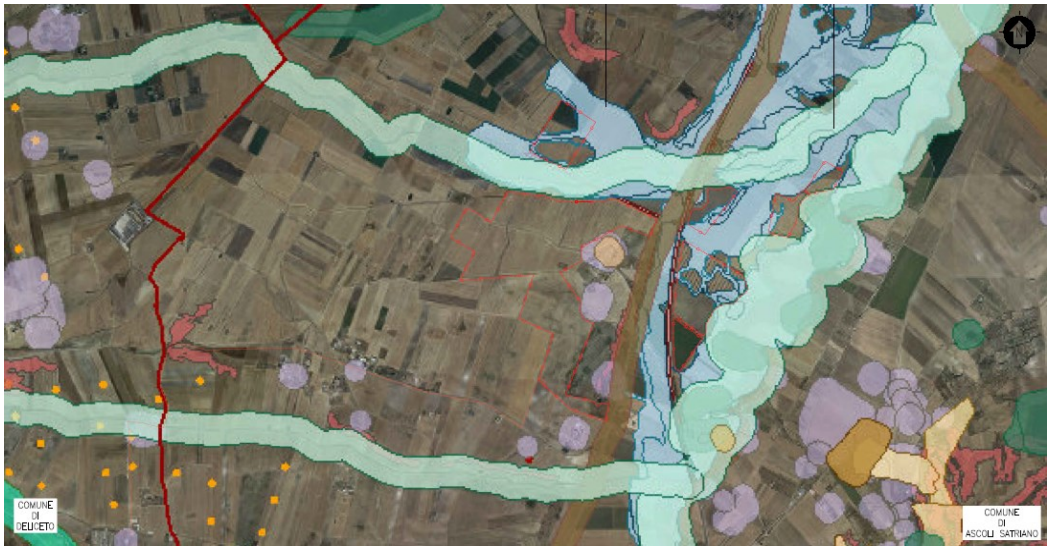

Figura 5 – Particolare da Tavola SIA

4. Verifiche ai sensi del Decreto Ministeriale del 10 settembre 2010

In merito ai requisiti di corretto inserimento dell'impianto nel paesaggio e sul territorio, di cui al **punto 16 del D.M. 10/09/2010**, si evidenzia l'**assenza** dei seguenti requisiti che sono considerati, in generale, elementi per la valutazione positiva dei progetti:

a) **non** è comprovata con l'adesione del progettista ai sistemi di gestione della qualità (ISO 9000) e ai sistemi di gestione ambientale (ISO 14000 e/o EMAS);
b) **non** è prevista la valorizzazione dei potenziali energetici delle diverse risorse rinnovabili presenti nel territorio nonché della loro capacità di sostituzione delle fonti fossili;
d) **non** previsto il riutilizzo di aree già degradate da attività antropiche;
f) il progetto **non** riguarda la ricerca e la sperimentazione di soluzioni progettuali e componenti tecnologici innovativi;
g) **assente** il coinvolgimento dei cittadini in un processo di comunicazione e informazione preliminare all'autorizzazione e realizzazione degli impianti o di formazione per personale e maestranze future.

È **presente** l'integrazione dell'impianto nel contesto delle tradizioni agroalimentari locali e del paesaggio rurale, sia per quanto attiene alla sua realizzazione che al suo esercizio; infatti, verrà realizzata la coltivazione di varie specie orticole.

È **presente** e documentato (DM 10/09/2010 punto 16 lettera c) il ricorso a criteri progettuali volti ad ottenere il minor consumo possibile del territorio, sfruttando al meglio le risorse energetiche disponibili, attuato a mezzo di trackers a inseguimento.

Il DM al punto 16.4. sottolinea che, nell'autorizzare progetti localizzati in zone agricole caratterizzate da produzioni agro-alimentari di qualità (produzioni biologiche, produzioni D.O.P., I.G.P., S.T.G., D.O.C., D.O.C.G., produzioni tradizionali) e/o di particolare pregio rispetto al contesto paesaggistico-culturale, deve essere verificato che l'insediamento e l'esercizio dell'**impianto non comprometta** o interferisca negativamente con le finalità perseguite dalle disposizioni in materia di sostegno nel settore agricolo, con particolare riferimento alla valorizzazione delle tradizioni agroalimentari locali, alla tutela della biodiversità, così come del patrimonio culturale e del paesaggio rurale.

Con riferimento alla tutela della biodiversità, del patrimonio culturale e del paesaggio rurale, si osserva che il progetto prevede:

- La realizzazione dell'impianto determinerebbe la trasformazione di una porzione di territorio 91 ha in un'area ad alta vocazione agricola;
- In merito alla biodiversità e alle opere di mitigazione dell'effetto visivo, il Proponente dichiara che: "*Le opere di mitigazione a verde prevedono la realizzazione di una quinta arboreo arbustiva che dovrà imitare un'area di macchia mediterranea spontanea, ma al tempo stesso funzionale alla mitigazione dell'impatto visivo evitando fenomeni di ombreggiamento nel campo fotovoltaico. Si prevede di realizzare un triplo filare sfalsato con distanza tra le file di 2 metri e sulla fila di 3 metri, le alberature saranno distanziate dalla recinzione di 2-3 metri così da agevolare le operazioni di manutenzione*";
- In fase di cantiere, poiché il cavidotto si estende per circa 7 Km, gli impatti sul suolo e sottosuolo verranno provocati dagli interventi di adeguamento della viabilità esistente, necessari per consentire il transito degli automezzi pesanti, dalle operazioni occorrenti alla costruzione delle nuove piste d'accesso.

5. Verifiche ai sensi delle "Linee guida in materia di impianti agri-voltaici" pubblicate il 27 giugno 2022 dal MITE

Il progetto viene definito dalla società proponente "agri-fotovoltaico". Si riporta di seguito la valutazione del rispetto dei requisiti progettuali in uniformità con le citate linee guida.

- Soggetto beneficiario
  La società TEP RENEWABLES (FOGGIA 3 PV) SRL non si configura né come imprenditore agricolo, né come associazioni temporanee di imprese che includano almeno un imprenditore agricolo; trattasi infatti di una società di produzione di energia elettrica che nello specifico si occupa di "sviluppo, realizzazione, esercizio e acquisizione di impianti di produzione di energia elettrica da fonte solare".

  La società dichiara di voler collaborare con la Società Agricola Francesco Martinelli per produrre grano duro.

- Requisito A: l'impianto rientra nella definizione di "agrivoltaico"
  A.1) Superficie minima coltivata: è prevista una superfice minima dedicata alla coltivazione

$$S_{agricola} > 0{,}7 \cdot S_{tot}$$

  All'interno dello Studio di Impatto ambientale sono state rilevate discrepanze in merito all'altezza delle strutture e all'estensione dell'area dei moduli e della superficie agricola: "*Le strutture a tracker saranno poste a una quota media di circa 2,2 metri da terra la cui proiezione sul terreno è pari a circa 61,76 ha. L'area netta nella quale si prevede che sarà possibile il proseguo dell'attività agricola ha una superficie pari a circa 250 ha esterni alla recinzione e circa 100 ha interni alla recinzione*" e "*le strutture a tracker saranno poste a una quota di circa 2,8 metri da terra e i pali infissi saranno a una distanza di circa 10,9 metri, la proiezione dei pannelli sul terreno è complessivamente pari a circa 69,5 ha. L'area netta nella quale si prevede che sarà possibile il proseguo dell'attività agricola ha quindi una superficie pari a circa 195 ha esterni alla recinzione e circa 100 ha interni alla recinzione*". Dagli elaborati grafici si evince che l'altezza massima dei moduli da terra misurata rispetto al palo del tracker è pari a 2,8 m.

  Pertanto, sono state considerate le superfici minime indicate.

  Superficie totale: non indicata, si suppone pari all'agricola: 912.600 mq;

  Superficie agricola: 912.600 mq;

$$S_{agricola} / S_{tot} = 1$$

  Parametro A.1): Requisito rispettato.

  A.2) LAOR massimo: è previsto un rapporto massimo fra la superficie dei moduli e quella totale

LAOR 60 ≤ 40%

  Superficie totale: 912.600 mq

  Superficie totale pannelli: 617.600 mq

  Parametro A.2): Requisito non rispettato.

- Requisito B: il sistema agrivoltaico è esercito, nel corso della vita tecnica dell'impianto, in maniera da garantire la produzione sinergica di energia elettrica e prodotti agricoli
  B.1) Continuità dell'attività agricola e pastorale sul terreno oggetto dell'intervento.

Nella relazione tecnica si specifica che "*Il progetto di compensazione prevede di creare una filiera corta grano duro-pasta, che è alla base di una delle eccellenze del food made in Italy, attraverso la realizzazione di una sinergia con la Società Agricola Francesco Martinelli. Quest'ultima rete sinergica con i proprietari dei terreni dell'intorno dell'area dell'impianto così da mettere a coltura a frumento duro sia le aree nella disponibilità del proponente, quelle interne alla recinzione tra le file dei pannelli (per una superficie di circa 100 ha) e quelle esterne alla recinzione (per una superficie di circa 195 ha) sia le aree dei campi limitrofi (pari a circa 250 ha) e sottoscriverà i contratti di filiera per la trasformazione e la commercializzazione della pasta*".

Parametro B.1): requisito rispettato.

B.2) La producibilità elettrica dell'impianto agrivoltaico, rispetto ad un impianto standard e il mantenimento in efficienza della stessa.

$$FV_{agri} \geq 0{,}6\ FV_{standard}$$

Non sono presenti relazioni che permettano una verifica del requisito: nei documenti analizzati non risultano informazioni relative alla producibilità di un impianto Fotovoltaico standard localizzato nella stessa area di realizzazione dell'impianto oggetto della presente scheda.

Parametro B.2): requisito non verificabile.

- Requisito C: l'impianto agrivoltaico adotta soluzioni integrate innovative con moduli elevati da terra

All'interno dello Studio di Impatto ambientale sono state rilevate discrepanze in merito all'altezza delle strutture e all'estensione dell'area dei moduli e della superficie agricola: "*Le strutture a tracker saranno poste a una quota media di circa 2,2 metri da terra la cui proiezione sul terreno è pari a circa 61,76 ha*." e " *le strutture a tracker saranno poste a una quota di circa 2,8 metri da terra e i pali infissi saranno a una distanza di circa 10,9 metri, la proiezione dei pannelli sul terreno è complessivamente pari a circa 69,5 ha*.". Dagli elaborati grafici si evince che l'altezza massima dei moduli da terra misurata rispetto al palo del tracker è pari a 2,8 m.

Parametro C: requisito rispettato.

- Requisito D: i sistemi di monitoraggio
D.1) Il risparmio idrico

Non specificato

Parametro D1: requisito non verificabile.

D.2) La continuità dell'attività agricola, ovvero: l'impatto sulle colture, la produttività agricola per le diverse tipologie di colture o allevamenti e la continuità delle attività delle aziende agricole interessate.

Nelle Relazioni si precisa che "*per le aree dove non sarà possibile il proseguo dell'attività agricola si prevede, di conservare e ove necessario integrare l'inerbimento a prato permanente. Nelle aree dove risulterà necessario integrarlo si procederà coltivando un miscuglio polifita che prevede essenze leguminose, graminacee, brassicaceae o in funzione della disponibilità con fiorume locale*".

Parametro D2: requisito rispettato.

- Requisito E: i sistemi di monitoraggio
E.1) il recupero della fertilità del suolo;

E.2) il microclima;

E.3) la resilienza ai cambiamenti climatici.

Nella relazione tecnica si precisa che "*Il sistema di monitoraggio ambientale avrà il compito di misurare i dati climatici e i dati di irraggiamento sul campo fotovoltaico. I parametri rilevati puntualmente dalla stazione di monitoraggio ambientale saranno inviati al sistema di monitoraggio SCADA e, abbinati alle specifiche tecniche del campo FTV, contribuiranno alla valutazione della producibilità teorica, paramento determinante per il calcolo delle performance dell'impianto FTV.*

I dati ambientali monitorati saranno:

dati di irraggiamento;

dati ambientali;

*temperature modul*l'.

Parametro E: requisito rispettato.

- Rispetto del Principio DNSH
  Come stabilito nella circolare del 30 dicembre 2021, n. 32 recante "Piano Nazionale di Ripresa e Resilienza – Guida operativa per il rispetto del principio di non arrecare danno significativo all'ambiente (DNSH)", non sono riportate dichiarazioni o elaborati in merito al rispetto del requisito.

  Principio non verificabile.

Conclusioni

L'impianto agrivoltaico in progetto è ubicato su di un terreno agricolo e unisce un impianto per la produzione di energia elettrica da fonte solare tramite l'impiego di moduli fotovoltaici con l'attività agricola.
Di seguito sono riportati i risultati della verifica effettuata:

- L'area ricade tra quelle classificate come non idonee ai sensi dell'art. 20 comma 8 lettera c-quater del D.Lgs 199/2021. Infatti, l'impianto dista meno di 500 m da Beni Culturali con *buffer* 100 m, Regio Tratturello Cervaro Candela Sant'Agata di classe A; i tratturi di classe A sono quelli che conservano l'originaria consistenza o che possono essere alla stessa recuperati, da conservare e valorizzare per il loro attuale interesse storico, archeologico e turistico;
- L'area ricade tra quelle indicate come non idonee ai sensi del Regolamento Regionale n. 24 del 2010, quali il PAI Puglia. L'elettrodotto di connessione attraversa Segnalazione Carta dei Beni con buffer di 100 metri, Fiumi Torrenti e Corsi d'acqua fino a 150 m, Versanti;
- L'impianto rispetta il requisito A1, B1, C, D1, E delle Linee Guida in materia di impianti agrivoltaici, ma non gli ulteriori parametri minimi necessari alla qualificazione dell'iniziativa progettuale in termini di "agrivoltaico".

DETERMINAZIONE DEL DIRIGENTE SERVIZIO VIA/VINCA 22 ottobre 2024, n. 625

[ID VIP 7872] - Parco fotovoltaico di potenza elettrica complessiva pari a 25 MW, da realizzare nel Comune di Ascoli Satriano (FG).

Istanza per il rilascio del Provvedimento di VIA statale ex art. 23 del D.lgs. n. 152/2006 e ss.mm.ii. Proponente: Solis 1 S.r.l.

IL DIRIGENTE DELLA STRUTTURA PROPONENTE

VISTI:

- la L. 7 agosto 1990, n. 241 e ss.mm.ii., recante "Nuove norme in materia di procedimento amministrativo e di diritto di accesso ai documenti amministrativi";
- il D.P.R. 28 dicembre 2000, n. 445 e ss.mm.ii., recante "Testo unico delle disposizioni legislative e regolamentari in materia di documentazione amministrativa";
- il D.Lgs. 7 marzo 2005, n. 82 e ss.mm.ii., recante "Codice dell'Amministrazione Digitale";
- il D.Lgs. 30 marzo 2001, n. 165 e ss.mm.ii., recante "Norme generali sull'ordinamento del lavoro alle dipendenze delle amministrazioni pubbliche";
- il D.P.R. 16 aprile 2013, n. 62 e ss.mm.ii., recante "codice di comportamento dei dipendenti pubblici, a norma dell'articolo 54 del decreto legislativo 30 marzo 2001, n. 165";
- la L. 6 novembre 2012, n. 190 e ss.mm.ii., recante "Disposizioni per la prevenzione e la repressione della corruzione e dell'illegalità nella pubblica amministrazione";
- il D.Lgs. 14 marzo 2013 n. 33 e ss.mm.ii., recante "Riordino della disciplina riguardante il diritto di accesso civico e gli obblighi di pubblicità, trasparenza e diffusione di informazioni da parte delle pubbliche amministrazioni";
- il D.lgs. 30 giugno 2003, n. 196 e ss.mm.ii., "Codice in materia di protezione dei dati personali ((, recante disposizioni per l'adeguamento dell'ordinamento nazionale al regolamento (UE) n. 2016/679 del Parlamento europeo e del Consiglio, del 27 aprile 2016, relativo alla protezione delle persone fisiche con riguardo al trattamento dei dati personali, nonchè alla libera circolazione di tali dati e che abroga la direttiva 95/46/CE))";
- la D.G.R. 7 dicembre 2020, n. 1974 e ss.mm.ii., recante "Adozione del Modello organizzativo MAIA 2.0. Approvazione Atto di Alta Organizzazione";
- il D.P.G.R. 22 gennaio 2021, n. 22 e ss.mm.ii., recante "Adozione Atto di Alta Organizzazione. Modello Organizzativo "MAIA 2.0";
- la D.G.R. 15 settembre 2021, n. 1466 recante l'approvazione della Strategia regionale per la parità di genere, denominata "Agenda di Genere";
- la D.G.R. 3 luglio 2023, n. 938 recante "D.G.R. n. 302/2022 Valutazione di impatto di genere. Sistema di gestione e di monitoraggio. Revisione degli allegati";
- la D.G.R. 5 ottobre 2023, n. 1367 recante "Conferimento incarico di direzione della Sezione Autorizzazioni Ambientali afferente al Dipartimento Ambiente, Paesaggio e Qualità Urbana", con la quale è stato conferito all'Ing. Giuseppe Angelini l'incarico di direzione della Sezione Autorizzazioni Ambientali a decorrere dal 01.10.2023, per un periodo di tre anni, in applicazione di quanto previsto dall'avviso pubblico per il conferimento dell'incarico di direzione della precitata Sezione approvato con determinazione dirigenziale n. 435 del 21 aprile 2022 del dirigente della Sezione Personale;
- la D.D. 26 febbraio 2024, n. 1 del Dipartimento Personale e Organizzazione avente ad oggetto "Conferimento delle funzioni vicarie *ad interim* del Servizio VIA/VINCA della Sezione Autorizzazioni Ambientali afferente al Dipartimento Ambiente, Paesaggio e Qualità Urbana";

VISTI, inoltre:

- il Reg. (UE) 2022/2577 del Consiglio del 22 dicembre 2022, che istituisce il quadro per accelerare la

diffusione delle energie rinnovabili;
- la Dir. (UE) 2018/2001 del Parlamento Europeo e del Consiglio dell'11 dicembre 2018 sulla promozione dell'uso delle fonti rinnovabili, che ha ridefinito l'obiettivo europeo al 2030 per la diffusione delle fonti energetiche rinnovabili;
- la Dir. (UE) 2018/2002 del Parlamento europeo e del Consiglio, dell'11 dicembre 2018, che modifica la direttiva 2012/27/UE sull'efficienza energetica;
- il Reg. 2018/1999 del Parlamento Europeo e del Consiglio dell'11 dicembre 2018 sulla governance dell'Unione dell'energia e dell'azione per il clima, che stabilisce che ogni Stato membro debba presentare un piano decennale integrato per l'energia ed il clima;
- il Reg. (UE) 2023/857 del Parlamento Europeo e del Consiglio del 19 aprile 2023 che modifica il Reg. (UE) 2018/842, relativo alle riduzioni annuali vincolanti delle emissioni di gas serra a carico degli Stati membri nel periodo 2021-2030 come contributo all'azione per il clima per onorare gli impegni assunti a norma dell'accordo di Parigi, nonché il Reg. (UE) 2018/1999;
- la proposta di Direttiva del Parlamento Europeo e del Consiglio che modifica la Dir. (UE) 2018/2001 del Parlamento europeo e del Consiglio, il Reg. (UE) 2018/1999 del Parlamento europeo e del Consiglio e la Dir. n.98/70/CE del Parlamento europeo e del Consiglio per quanto riguarda la promozione dell'energia da fonti rinnovabili e che abroga la Dir. (UE) 2015/652 del Consiglio;
- la L. 9 gennaio 1991, n. 10, recante "Norme per l'attuazione del Piano energetico nazionale in materia di uso razionale dell'energia, di risparmio energetico e di sviluppo delle fonti rinnovabili di energia", che all'art. 5 prevede che le Regioni e le Province Autonome si dotino di piani energetici regionali, precisandone i contenuti di massima;
- il D.Lgs. 29 dicembre 2003, n. 387, di attuazione della Dir. 2001/77/CE relativa alla promozione dell'energia elettrica prodotta da fonti energetiche rinnovabili e, in particolare, l'art. 12 concernente la razionalizzazione e semplificazione delle procedure autorizzative;
- il D.Lgs. 22 gennaio 2004, n. 42 e ss.mm.ii., recante "Codice dei beni culturali e del paesaggio, ai sensi dell'articolo 10 della legge 6 luglio 2002, n. 137";
- il D.Lgs. 3 aprile 2006, n. 152 e ss.mm.ii., recante "Norme in materia ambientale";
- il D.Lgs. 8 novembre 2021, n. 199 recante "Attuazione della direttiva (UE) 2018/2001 del Parlamento europeo e del Consiglio, dell'11 dicembre 2018, sulla promozione dell'uso dell'energia da fonti rinnovabili";
- il D.I. 10 settembre 2010, concernente "Linee guida per l'autorizzazione degli impianti alimentati da fonti rinnovabili", emanato in attuazione dell'art 12 del D.Lgs. 29 dicembre 2003, n. 387;
- il R.R. 30 dicembre 2010, n. 24 "Regolamento attuativo del Decreto del Ministero per lo Sviluppo Economico del 10 settembre 2010, "Linee Guida per l'autorizzazione degli impianti alimentati da fonti rinnovabili", recante la individuazione di aree e siti non idonei alla installazione di specifiche tipologie di impianti alimentati da fonti rinnovabili nel territorio della Regione Puglia";
- la D.G.R. 17 luglio 2023, n. 997 recante "Atto di indirizzo in tema di politiche per la promozione e lo sviluppo delle energie rinnovabili in Puglia";
- il D.M. 21 giugno 2024 recante "Disciplina per l'individuazione di superfici e aree idonee per l'installazione di impianti a fonti rinnovabili".

PREMESSO che:

- con D.G.R. 17 luglio 2023, n. 997 è stato deliberato, tra l'altro:
    - di adottare specifico atto di indirizzo in tema di politiche sulle energie rinnovabili, di cui si dovrà tenere espressamente conto anche nella formulazione dei pareri regionali endoprocedimentali in seno alle procedure valutative statali, da adottarsi ai fini del rilascio degli atti autorizzativi degli impianti F.E.R.;
    - di stabilire la priorità istruttoria per le istanze i cui progetti ricadono nelle aree idonee definite dalla Regione nei termini di cui all'art. 20, co. 4, D. Lgs. n. 199/2021.

- ai sensi dell'art. 20, co.4, D.Lgs. n. 199/2021 l'individuazione delle aree idonee avviene conformemente a principi e criteri definiti dai decreti di cui al precedente co.1, che tengono conto, a loro volta, dei criteri di idoneità delle aree di cui al co.8;
- con D.M. 21 giugno 2024 è stata data attuazione all'art. 20, commi 1 e 2, D. Lgs. n. 199 del 2021 demandando alle Regioni, tra l'altro, l'individuazione di:
    - superfici a aree idonee: le aree in cui e' previsto un iter accelerato ed agevolato per la costruzione ed esercizio degli impianti a fonti rinnovabili e delle infrastrutture connesse secondo le disposizioni vigenti di cui all'art. 22 del decreto legislativo 8 novembre 2021, n. 199;
    - superfici e aree non idonee: aree e siti le cui caratteristiche sono incompatibili con l'installazione di specifiche tipologie di impianti secondo le modalita' stabilite dal paragrafo 17 e dall'allegato 3 delle linee guida emanate con decreto del Ministero dello sviluppo economico 10 settembre 2010;
- l'art. 7 del succitato D.M. 21 giugno 2024, rubricato "Principi e criteri per l'individuazione delle aree idonee", dispone, tra l'altro, che:
    - sia mantenuto fermo quanto previsto dall'art. 5, D.L. 15 maggio 2024, n. 63, relativamente all'installazione di impianti fotovoltaici in zone classificate agricole dai vigenti piani urbanistici;
    - le Regioni tengano conto delle esigenze di tutela del patrimonio culturale e del paesaggio, delle aree agricole e forestali, della qualita' dell'aria e dei corpi idrici, privilegiando l'utilizzo di superfici di strutture edificate, quali capannoni industriali e parcheggi, nonche' di aree a destinazione industriale, artigianale, per servizi e logistica, e verificando l'idoneita' di aree non utilizzabili per altri scopi, ivi incluse le superfici agricole non utilizzabili;
    - siano considerate non idonee le superfici e le aree che sono ricomprese nel perimetro dei beni sottoposti a tutela ai sensi dell'art. 10 e dell'art. 136, comma 1, lettere a) e b) del decreto legislativo 22 gennaio 2004, n. 42;
    - debba essere contemperata la necessita' di tutela dei beni con la garanzia di raggiungimento degli obiettivi di cui alla Tabella A;
- la L.R. 7 novembre 2022, n. 26 recante "Organizzazione e modalità di esercizio delle funzioni amministrative in materia di valutazioni e autorizzazioni ambientali" dispone all'art. 8 che, nei procedimenti di valutazione ambientale di competenza statale, il parere regionale sia espresso con provvedimento emesso dalla struttura regionale competente per i procedimenti di valutazione e autorizzazione ambientale, sentite le amministrazioni e gli enti territoriali potenzialmente interessati e, comunque, competenti ad esprimersi sulla realizzazione della proposta;
- con nota prot. n. 251613 del 27.05.2024, avente ad oggetto "*Sezione Autorizzazioni Ambientali: atto di organizzazione e disposizioni di servizio*" il Dirigente di Sezione, Ing. Giuseppe Angelini, ha attribuito al Dr. Marco Notarnicola la cura delle attività istruttorie relative ai progetti FER di competenza statale";

RILEVATO che:

- con nota prot. n. 146848 del 23.11.2022, acquisita in data 22.12.2022 al prot. n. 16030 dalla Sezione Autorizzazioni Ambientali, il M.A.S.E. - Direzione Generale Valutazioni Ambientali rendeva "Comunicazione relativa a procedibilità istanza, pubblicazione documentazione e responsabile del procedimento";
- con nota prot. n. 16066 del 23.12.2022 il Servizio V.I.A. / V.INC.A., tra l'altro, rappresentava alle Amministrazioni ed agli Uffici interessati l'avvio del procedimento di V.I.A. ministeriale, invitando le medesime ad esprimere il proprio parere di competenza;

RILEVATO, altresì, che sono stati acquisiti agli atti della Sezione Autorizzazioni Ambientali i seguenti contributi, allegati alla presente determinazione, relativi alla relizzazione degli interventi indicati in oggetto:

- nota prot. n. 2838 del 21.02.2023, con la quale il Servizio Territoriale di Foggia - Vincolo Idrogeologico

ha comunicato che le aree interessate dagli interventi non sono soggette a vincolo, disponendo per l'effetto l'archiviazione della pratica;
- nota prot. n. 828 del 24.01.2023, con la quale l'Autorità di Bacino Distrettuale dell'Appennino Meridionale ha espresso parere favorevole condizionato al rispetto delle prescrizioni ivi indicate;

RITENUTO che:

- l'istruttoria tecnica condotta dal Servizio V.I.A. / V.INC.A., allegata alla presente determinazione per formarne parte integrante e sostanziale, **debba concludersi con esito favorevole** alla realizzazione del progetto individuato dal codice ID_VIP 7872, alla luce degli elementi noti e rappresentati al momento della redazione del presente atto;
- debba essere rimessa alla competente Autorità ministeriale ogni pertinente verifica in merito ad eventuali impatti cumulativi, non essendo dato escludere ulteriori impatti che potrebbero derivare da circostanze non conoscibili alla luce del riparto di competenze e dello stato di eventuali procedimenti autorizzativi in materia ambientale;

VERIFICA AI SENSI DEL REGOLAMENTO (UE) 2016/679
Garanzie alla riservatezza

La pubblicazione dell'atto all'Albo pretorio on-line, salve le garanzie previste dalla Legge n. 241/1990 e dal D.Lgs. n. 33/2013 in tema di accesso ai documenti amministrativi, avviene nel rispetto della tutela della riservatezza dei cittadini secondo quanto disposto dal Regolamento (UE) 2016/679 in materia di protezione dei dati personali, nonché dal D.lgs. n. 196/2003 e dal D.lgs. n. 101/2018 e s.m.i, e dal vigente Regolamento Regionale n. 5/2006 per il trattamento dei dati sensibili e giudiziari, per quanto applicabile.
Ai fini della pubblicità legale, il presente provvedimento è stato redatto in modo da evitare la diffusione di dati personali identificativi non necessari ovvero il riferimento alle particolari categorie di dati previste dagli articoli 9 e 10 del Regolamento (UE) innanzi richiamato; qualora tali dati fossero indispensabili per l'adozione dell'atto, essi sono trasferiti in documenti separati, esplicitamente richiamati.

DETERMINA

Di prendere atto di quanto espresso in narrativa, che costituisce parte integrante e sostanziale del presente atto e che qui si intende integralmente riportato.

Di esprimere giudizio favorevole di compatibiità ambientale, relativo al Parco fotovoltaico di potenza elettrica complessiva pari a 25 MW, da realizzare nel Comune di Ascoli Satriano (FG), in oggetto epigrafato, proposto dalla società "Solis 1" S.r.l., tenuto conto dei contributi pervenuti e per le motivazioni riportate nella relazione tecnica, allegata al presente atto per formarne parte integrante e sostanziale.

Di precisare che il presente provvedimento inerisce esclusivamente al parere della Regione Puglia nell'ambito della procedura di V.I.A. statale di che trattasi.

Di richiedere che, in caso di esito favorevole del procedimento di V.I.A., siano prescritte nel provvedimento, ai sensi del D.M. 10 settembre 2010, idonee misure di compensazione ambientale e territoriale in favore del/i Comune/i interessati dall'intervento, in accordo con la Regione Puglia e i medesimi Comuni.

Di trasmettere la presente determinazione alla società proponente ed alle Amministrazioni interessate coinvolte dalla Regione Puglia, nonché al Segretario della Giunta Regionale.

Di pubblicare il presente provvedimento:

- in formato tabellare elettronico nelle pagine del sito web https://trasparenza.regione.puglia.it/ nella sotto-sezione di II livello “Provvedimenti dirigenti amministrativi”;
- in formato elettronico all’Albo Telematico, accessibile senza formalità sul sito web https://www.regione.puglia.it/pubblicita-legale nella sezione “Albo pretorio on-line”, per dieci giorni lavorativi consecutivi ai sensi del comma 3 art. 20 DPGR n. 22/2021;
- sul Bollettino Ufficiale della Regione Puglia (BURP) prima sezione, lett. h, ai sensi della L.R. n.18 del 15 giugno 2023.

ALLEGATI INTEGRANTI

Documento - Impronta (SHA256)
Relazione istruttoria ID_VIP 7872.pdf - fe09dd67e009b0477da64ef6186261e0472906ded93ea0ba1571adf6a2a02720

Il presente Provvedimento è direttamente esecutivo.

Firmato digitalmente da:

E.Q. Supporto coordinamento giuridico di Sezione e supporto coordinamento esperti PNRR
Marco Notarnicola

Dirigente ad interim del Servizio Via Vinca
Giuseppe Angelini

REGIONE PUGLIA
DIPARTIMENTO AMBIENTE, PAESAGGIO E QUALITA' URBANA
SEZIONE AUTORIZZAZIONI AMBIENTALI

ANAGRAFICA	
ID:	7872
Intervento:	Progetto per la realizzazione di un impianto fotovoltaico della potenza nominale pari a 25 MW, e delle rispettive opere di connessione alla RTN, da realizzarsi nel Comune di Ascoli Satriano (FG), in località "Masseria Salati".
Proponente:	Solis 1 S.r.l.
Tipologia:	V.I.A.: *D.lgs. 152/2006 – Allegato II comma 2*
Comuni:	Ascoli Satriano (FG)
Layout su CTR e Ortofoto	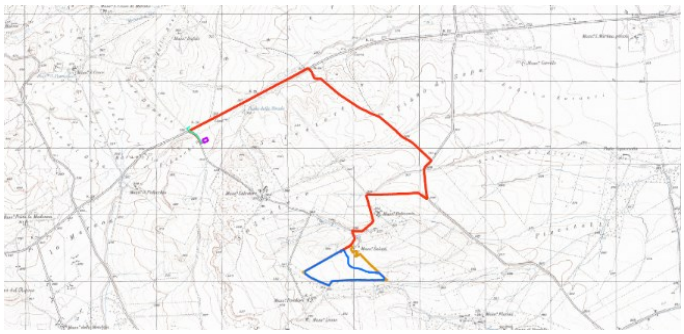 

1. Descrizione dell'intervento

L'area interessata dall'impianto fotovoltaico da circa 25 MW è in agro del Comune di Ascoli Satriano (FG), in località Masseria Salati con opere di connessione ricadenti nello stesso comune.
L'impianto fotovoltaico sarà collegato mediante un cavidotto in media tensione interrato su un futuro ampliamento della Stazione Elettrica (SE) di smistamento a 150 kV della RTN denominata "Camerelle", previo innalzamento della tensione a 150 kV mediante Sottostazione da realizzarsi. La sottostazione elettrica sarà realizzata nelle immediate vicinanze della SE Terna e connetterà l'impianto in oggetto in modalità antenna a 150 kV su uno stallo predisposto, che sarà condiviso con altri produttori, così come da preventivo di connessione di Terna S.p.A. codice pratica n. 202001894 del 12/03/2021. La connessione della SSE in progetto al futuro ampliamento della Stazione Elettrica (SE) Camerelle sarà possibile previo realizzazione di alcune opere propedeutiche, che la RTN ha in programma di realizzare:

- un futuro collegamento RTN in cavo a 150 kV tra la SE Valle, la SE di Camerelle e la SE RTN a 380/150 kV denominata "Deliceto", previo ampliamento;
- un futuro collegamento RTN a 150 kV tra la SE "Valle" e il futuro ampliamento della SE RTN a 380/150 kV denominata "Melfi";
- gli interventi previsti dal Piano di Sviluppo Terna nell'area (Intervento 519-P: Interventi sulla Rete AT per la Raccolta della Produzione Rinnovabile in Puglia, Cluster 1 – Direttrice 150 kV "Foggia–Deliceto").

Il progetto prevede l'installazione di n. 40.326 pannelli fotovoltaici di potenza nominale unitaria pari a 620 W, per una capacità complessiva di 25 MW. I pannelli fotovoltaici saranno installati su strutture di sostegno di tipo mover monoassiali. La configurazione d'impianto prevede strutture del tipo a doppia fila di pannelli, con sostegno di tipo a pali infissi. Per tale progetto si sono prese in considerazione strutture tracker tipo Soltec SF7 (o similari) che garantiscono un range di rotazione est/ovest di 120°, oltre ad una copertura ottimale dell'area d'intervento grazie alla loro modularità. Il modello preso in considerazione per tale progetto è il JWHD156N da 620 Wp della Jolywood (o similare).

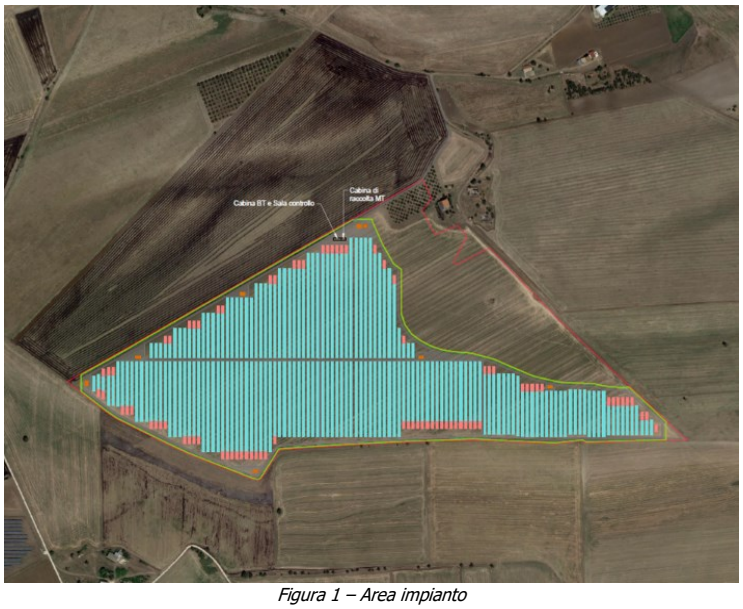

Figura 1 – Area impianto

Gli inverter previsti sono in numero di 8 e saranno in grado di gestire ogni ingresso con un distinto inseguitore MPP. Ogni stringa sarà realizzata collegando in serie 26 moduli in modo da ottenere la tensione e la corrente ottimale all'ingresso di ciascuno degli inverter previsti.
Il generatore fotovoltaico sarà suddiviso su 120 quadri di parallelo; le stringhe di ciascun sottocampo saranno attestate in numero di 12/14 su un proprio quadro di parallelo (per il sezionamento delle stringhe, la protezione

da sovratensione e da correnti di ricircolo) prevedendo l'impiego di idonei scaricatori, tra ciascuna polarità e la terra. Tutte le connessioni esterne, realizzate con connettori unipolari per la sezione c.c., dovranno presentare un grado di protezione non inferiore a IP65. I convertitori statici saranno posizionati al coperto all'interno di cabine elettriche predisposte, mentre i quadri di parallelo sono fissati all'esterno alle strutture di sostegno.

Nel dettaglio, il progetto prevede la realizzazione delle seguenti opere:

- 40.326 – Pannelli TR bifacciali di potenza singola pari a 620 Wp del tipo JW-HD156N, potenza totale dell'impianto: 25,00 MW;
- Strutture Tracker monoassiali tipo Soltec SF7 (o similari);
- Cabine inverter/trafo, in numero di 8 unità poste nell'area dell'impianto;
- Cavidotto di Media tensione e fibra ottica di collegamento alla stazione Utente 150/30kV;
- Stazione utente di trasformazione 150/30 kV ubicata in prossimità della futura stazione 380/150 di futura realizzazione;
- Cavidotto di Alta Tensione per il collegamento della sottostazione di trasformazione alla futura Stazione Elettrica 380/150 kV di Terna S.p.A.;

Per la realizzazione dell'impianto sono previste le seguenti opere ed infrastrutture:

- Opere civili: pali di fondazione dei Tracker; realizzazione delle piazzole delle cabine, realizzazione della viabilità interna all'impianto; realizzazione dei cavidotti interrati per la posa dei cavi elettrici; realizzazione della sottostazione di trasformazione, realizzazione dell'area temporanea di cantiere.
- Opere impiantistiche: installazione dei pannelli fotovoltaici; esecuzione dei collegamenti elettrici, tramite cavidotti interrati, tra i pannelli e le cabine di trasformazione. Realizzazione degli impianti di illuminazione e TVCC.

L'impianto fotovoltaico verrà realizzato in area agricola, adibita a seminativo, prive di elementi di naturalità quali elementi arborei o arbustivi e comunque da vegetazione spontanea. L'adeguamento delle strade o la loro nuova realizzazione non prevede l'espianto di alberi o la modifica di eventuali muretti a secco.

Le strade di accesso esistenti permetteranno un facile accesso dei mezzi al sito di installazione. Le viabilità di servizio interne all'impianto saranno realizzate come piste in terra battuta. Nessun percorso carrabile esistente a servizio dell'attività agricola sarà modificato in natura del fondo, geometria e percorso. L'area necessaria all' installazione dei moduli fotovoltaici, sarà livellata di modo che presenti una pendenza massima di +/-200 mm. La recinzione sarà realizzata con rete metallica, fissata a pali infissi nel terreno. La rete sarà alta 2,00 m dal suolo. Lungo la recinzione sarà installato 1 cancello di dimensioni 5,00 x 2,00 m realizzato in profili di acciaio zincata a caldo.

Le misure di mitigazione nello specifico riguardano:

- sistemazione di nuovi percorsi con materiali pertinenti (es. pietrisco locale);
- interramento di cavi in corrispondenza delle stesse strade;
- massimizzazione delle distanze dell'impianto da unità abitative regolarmente censite e stabilmente abitate;
- minimizzazione dei tempi di costruzione;
- realizzazione di idonee aperture nella recinzione per consentire il passaggio della fauna minimizzazione dei percorsi per i mezzi di trasporto ed i cavidotti;
- distanziamento dell'impianto da strade provinciali e statali, e da centri abitati;
- realizzazione di una siepe perimetrale esterna alla recinzione costituita da essenze autoctone. In particolare, si prevede la piantumazione di Acero Campestre, Biancospino e Rosa Canina, che andranno a costituire un monofilare con arbusti posti ad una distanza minima di almeno 2 m l'uno dall'altro.

Di seguito si riporta la verifica per l'idoneità all'installazione di impianti FER nelle aree individuate dal proponente.

2. Verifiche ai sensi dell'art. 20 comma 8 del Decreto Legislativo n.199 del 8 novembre 2021

L'area dell'impianto:

- **non** è interessata da impianti della stessa fonte (lett. a); L'area è interessata da molti impianti eolici e fotovoltaici autorizzati molto prossimi all'area di impianto;
- **non** ricade in un sito oggetto di bonifica (lett.b);
- **non** interessa cave o miniere (lett.c);
- **non** è nella disponibilità di gestori di infrastrutture ferroviarie, autostradali (lett. c bis) società di gestione aeroportuale all'interno dei sedimi aeroportuali, (lett.c bis 1);
- **non** ricade entro 500 metri da zone a destinazione industriale, artigianale e commerciale (lett. c ter 1);
- **non** ricade entro 500 metri da siti di interesse nazionale (lett. c ter 1);
- **non** ricade entro 500 metri da cave e le miniere (lett. c ter 1);
- **non** risulta interna ad impianti industriali e stabilimenti né racchiusa entro 500 metri dal medesimo impianto o stabilimento (lett. c ter 2);
- **non** è adiacente alla rete autostradale entro una distanza di 300 metri (lett. c ter 3);
- **non** ricade nella fascia di rispetto dei beni sottoposti a tutela (500 metri per gli impianti fotovoltaici, lett. c quater).

3. Verifiche ai sensi del Regolamento Regionale n.24 del 30 dicembre 2010

L'area dell'impianto proposto non rientra nelle aree non idonee ai sensi del regolamento regionale n. 24 del 2010. L'elettrodotto di connessione attraversa Tratturi con buffer di 100 m, Segnalazione Carta dei beni con buffer di 100 m, Versanti. L'elettrodotto di connessione percorre il Regio Tratturello Foggia-Ascoli-Lavello e il Regio Tratturello Candela Montegentile, entrambi di classe A; attualmente i tratturi coincidono con le strade provinciali SP 95 ed S.P. 89 "Corleto - San Carlo". L'impianto dista circa 950 m dal Parco Regionale del Fiume Ofanto e circa 1 km dall'area SIC IT9120011 "Valle Ofanto – Lago Capacciotti".

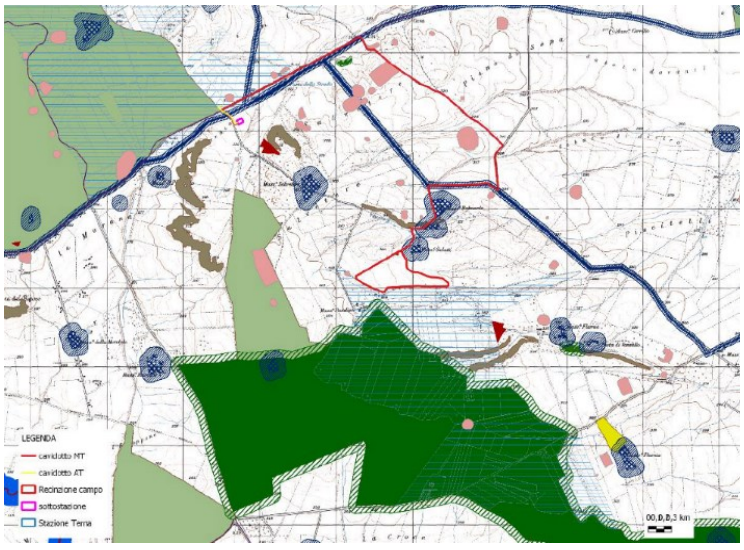

Figura 2 – Ubicazione dell'impianto rispetto alle aree non idonee ex R.R. 24/2010

4. Verifiche ai sensi del Decreto Ministeriale del 10 settembre 2010

In merito ai requisiti di corretto inserimento dell'impianto nel paesaggio e sul territorio, di cui al **punto 16 del D.M. 10/09/2010**, si evidenzia l'**assenza** dei seguenti requisiti che sono considerati, in generale, elementi per la valutazione positiva dei progetti:

a) **non** è comprovata con l'adesione del progettista ai sistemi di gestione della qualità (ISO 9000) e ai sistemi di gestione ambientale (ISO 14000 e/o EMAS);
b) **non** è prevista la valorizzazione dei potenziali energetici delle diverse risorse rinnovabili presenti nel territorio nonché della loro capacità di sostituzione delle fonti fossili;
d) **non** previsto il riutilizzo di aree già degradate da attività antropiche;
e) **assenza** di integrazione dell'impianto nel contesto delle tradizioni agroalimentari locali e del paesaggio rurale, sia per quanto attiene alla sua realizzazione che al suo esercizio;
f) il progetto **non** riguarda la ricerca e la sperimentazione di soluzioni progettuali e componenti tecnologici innovativi;
g) **assente** il coinvolgimento dei cittadini in un processo di comunicazione e informazione preliminare all'autorizzazione e realizzazione degli impianti o di formazione per personale e maestranze future.

È, invece, **presente** e documentato (DM 10/09/2010 punto 16 lettera c) il ricorso a criteri progettuali volti ad ottenere il minor consumo possibile del territorio, sfruttando al meglio le risorse energetiche disponibili, attuato a mezzo di trackers a inseguimento.

Il DM al punto 16.4. sottolinea che, nell'autorizzare progetti localizzati in zone agricole caratterizzate da produzioni agro-alimentari di qualità (produzioni biologiche, produzioni D.O.P., I.G.P., S.T.G., D.O.C., D.O.C.G., produzioni tradizionali) e/o di particolare pregio rispetto al contesto paesaggistico-culturale, deve essere verificato che l'insediamento e l'esercizio dell'**impianto non comprometta** o interferisca negativamente con le finalità perseguite dalle disposizioni in materia di sostegno nel settore agricolo, con particolare riferimento alla valorizzazione delle tradizioni agroalimentari locali, alla tutela della biodiversità, così come del patrimonio culturale e del paesaggio rurale.

Con riferimento alla tutela della biodiversità, del patrimonio culturale e del paesaggio rurale, si osserva che il progetto prevede:

- La realizzazione dell'impianto determinerebbe la trasformazione di una porzione di territorio di 28 ha in un'area ad alta vocazione agricola e comporterebbe uno snaturamento del mosaico di paesaggi agrari consolidati nel tempo;
- In merito alla biodiversità nelle relazioni allegate al progetto si stabilisce che "*si prevede la piantumazione di Acero Campestre, Biancospino e Rosa Canina, che andranno a costituire un monofilare con arbusti posti ad una distanza minima di almeno 2 m l'uno dall'altro*";
- L'area di impianto risulta prossima ad Aree Protette;
- In fase di cantiere gli impatti sul suolo e sottosuolo verranno provocati dagli interventi di adeguamento della viabilità esistente, necessari per consentire il transito degli automezzi pesanti, dalle operazioni occorrenti alla costruzione delle nuove piste d'accesso.

5. Conclusioni

L'impianto fotovoltaico in progetto è ubicato su di un terreno classificato nello strumento urbanistico comunale come "AREA AGRICOLA".
Di seguito sono riportati i risultati della verifica effettuata:

- L'area ricade tra quelle classificate come idonee ai sensi del D.Lgs 199/2021.
- L'area non ricade tra quelle indicate come non idonee ai sensi del Regolamento Regionale n. 24 del 2010. L'elettrodotto di connessione attraversa Tratturi con buffer di 100 m, Segnalazione Carta dei beni con buffer di 100 m, Versanti. L'elettrodotto di connessione percorre il Regio Tratturello Foggia-Ascoli-Lavello e il Regio Tratturello Candela Montegentile, entrambi di classe A; attualmente i tratturi coincidono con le strade provinciali SP 95 ed S.P. 89 "Corleto - San Carlo". L'impianto dista circa 950 m dal Parco Regionale del Fiume Ofanto e circa 1 km dall'area SIC IT9120011 "Valle Ofanto – Lago Capacciotti". Risulta necessaria la Valutazione di incidenza.
- Il progetto utilizza soluzioni tecniche volte ad ottenere il minor consumo possibile del territorio, sfruttando al meglio le risorse energetiche disponibili, pur inserendosi in un'area prettamente agricola.
- La realizzazione dell'impianto non sembra confliggere con le finalità perseguite dalle disposizioni in materia di sostegno nel settore agricolo.

DETERMINAZIONE DEL DIRIGENTE SERVIZIO VIA/VINCA 22 ottobre 2024, n. 626

[ID VIP 8239] - Parco agrovoltaico di potenza elettrica complessiva pari a 47,29 MW, da realizzare nel Comune di Ascoli Satriano (FG), località "Pozzo Zingaro".

Istanza per il rilascio del Provvedimento di VIA statale ex art. 23 del D.lgs. n. 152/2006 e ss.mm.ii. Proponente: E-Way Finance S.p.a.

IL DIRIGENTE DELLA STRUTTURA PROPONENTE

VISTI:

- la L. 7 agosto 1990, n. 241 e ss.mm.ii., recante "Nuove norme in materia di procedimento amministrativo e di diritto di accesso ai documenti amministrativi";
- il D.P.R. 28 dicembre 2000, n. 445 e ss.mm.ii., recante "Testo unico delle disposizioni legislative e regolamentari in materia di documentazione amministrativa";
- il D.Lgs. 7 marzo 2005, n. 82 e ss.mm.ii., recante "Codice dell'Amministrazione Digitale";
- il D.Lgs. 30 marzo 2001, n. 165 e ss.mm.ii., recante "Norme generali sull'ordinamento del lavoro alle dipendenze delle amministrazioni pubbliche";
- il D.P.R. 16 aprile 2013, n. 62 e ss.mm.ii., recante "codice di comportamento dei dipendenti pubblici, a norma dell'articolo 54 del decreto legislativo 30 marzo 2001, n. 165";
- la L. 6 novembre 2012, n. 190 e ss.mm.ii., recante "Disposizioni per la prevenzione e la repressione della corruzione e dell'illegalità nella pubblica amministrazione";
- il D.Lgs. 14 marzo 2013 n. 33 e ss.mm.ii., recante "Riordino della disciplina riguardante il diritto di accesso civico e gli obblighi di pubblicità, trasparenza e diffusione di informazioni da parte delle pubbliche amministrazioni";
- il D.lgs. 30 giugno 2003, n. 196 e ss.mm.ii., "Codice in materia di protezione dei dati personali ((, recante disposizioni per l'adeguamento dell'ordinamento nazionale al regolamento (UE) n. 2016/679 del Parlamento europeo e del Consiglio, del 27 aprile 2016, relativo alla protezione delle persone fisiche con riguardo al trattamento dei dati personali, nonchè alla libera circolazione di tali dati e che abroga la direttiva 95/46/CE))";
- la D.G.R. 7 dicembre 2020, n. 1974 e ss.mm.ii., recante "Adozione del Modello organizzativo MAIA 2.0. Approvazione Atto di Alta Organizzazione";
- il D.P.G.R. 22 gennaio 2021, n. 22 e ss.mm.ii., recante "Adozione Atto di Alta Organizzazione. Modello Organizzativo "MAIA 2.0";
- la D.G.R. 15 settembre 2021, n. 1466 recante l'approvazione della Strategia regionale per la parità di genere, denominata "Agenda di Genere";
- la D.G.R. 3 luglio 2023, n. 938 recante "D.G.R. n. 302/2022 Valutazione di impatto di genere. Sistema di gestione e di monitoraggio. Revisione degli allegati";
- la D.G.R. 5 ottobre 2023, n. 1367 recante "Conferimento incarico di direzione della Sezione Autorizzazioni Ambientali afferente al Dipartimento Ambiente, Paesaggio e Qualità Urbana", con la quale è stato conferito all'Ing. Giuseppe Angelini l'incarico di direzione della Sezione Autorizzazioni Ambientali a decorrere dal 01.10.2023, per un periodo di tre anni, in applicazione di quanto previsto dall'avviso pubblico per il conferimento dell'incarico di direzione della precitata Sezione approvato con determinazione dirigenziale n. 435 del 21 aprile 2022 del dirigente della Sezione Personale;
- la D.D. 26 febbraio 2024, n. 1 del Dipartimento Personale e Organizzazione avente ad oggetto "Conferimento delle funzioni vicarie *ad interim* del Servizio VIA/VINCA della Sezione Autorizzazioni Ambientali afferente al Dipartimento Ambiente, Paesaggio e Qualità Urbana";

VISTI, inoltre:

- il Reg. (UE) 2022/2577 del Consiglio del 22 dicembre 2022, che istituisce il quadro per accelerare la diffusione delle energie rinnovabili;
- la Dir. (UE) 2018/2001 del Parlamento Europeo e del Consiglio dell'11 dicembre 2018 sulla promozione

dell'uso delle fonti rinnovabili, che ha ridefinito l'obiettivo europeo al 2030 per la diffusione delle fonti energetiche rinnovabili;

- la Dir. (UE) 2018/2002 del Parlamento europeo e del Consiglio, dell'11 dicembre 2018, che modifica la direttiva 2012/27/UE sull'efficienza energetica;
- il Reg. 2018/1999 del Parlamento Europeo e del Consiglio dell'11 dicembre 2018 sulla governance dell'Unione dell'energia e dell'azione per il clima, che stabilisce che ogni Stato membro debba presentare un piano decennale integrato per l'energia ed il clima;
- il Reg. (UE) 2023/857 del Parlamento Europeo e del Consiglio del 19 aprile 2023 che modifica il Reg. (UE) 2018/842, relativo alle riduzioni annuali vincolanti delle emissioni di gas serra a carico degli Stati membri nel periodo 2021-2030 come contributo all'azione per il clima per onorare gli impegni assunti a norma dell'accordo di Parigi, nonché il Reg. (UE) 2018/1999;
- la proposta di Direttiva del Parlamento Europeo e del Consiglio che modifica la Dir. (UE) 2018/2001 del Parlamento europeo e del Consiglio, il Reg. (UE) 2018/1999 del Parlamento europeo e del Consiglio e la Dir. n.98/70/CE del Parlamento europeo e del Consiglio per quanto riguarda la promozione dell'energia da fonti rinnovabili e che abroga la Dir. (UE) 2015/652 del Consiglio;
- la L. 9 gennaio 1991, n. 10, recante "Norme per l'attuazione del Piano energetico nazionale in materia di uso razionale dell'energia, di risparmio energetico e di sviluppo delle fonti rinnovabili di energia", che all'art. 5 prevede che le Regioni e le Province Autonome si dotino di piani energetici regionali, precisandone i contenuti di massima;
- il D.Lgs. 29 dicembre 2003, n. 387, di attuazione della Dir. 2001/77/CE relativa alla promozione dell'energia elettrica prodotta da fonti energetiche rinnovabili e, in particolare, l'art. 12 concernente la razionalizzazione e semplificazione delle procedure autorizzative;
- il D.Lgs. 22 gennaio 2004, n. 42 e ss.mm.ii., recante "Codice dei beni culturali e del paesaggio, ai sensi dell'articolo 10 della legge 6 luglio 2002, n. 137";
- il D.Lgs. 3 aprile 2006, n. 152 e ss.mm.ii., recante "Norme in materia ambientale";
- il D.Lgs. 8 novembre 2021, n. 199 recante "Attuazione della direttiva (UE) 2018/2001 del Parlamento europeo e del Consiglio, dell'11 dicembre 2018, sulla promozione dell'uso dell'energia da fonti rinnovabili";
- il D.I. 10 settembre 2010, concernente "Linee guida per l'autorizzazione degli impianti alimentati da fonti rinnovabili", emanato in attuazione dell'art 12 del D.Lgs. 29 dicembre 2003, n. 387;
- il R.R. 30 dicembre 2010, n. 24 "Regolamento attuativo del Decreto del Ministero per lo Sviluppo Economico del 10 settembre 2010, "Linee Guida per l'autorizzazione degli impianti alimentati da fonti rinnovabili", recante la individuazione di aree e siti non idonei alla installazione di specifiche tipologie di impianti alimentati da fonti rinnovabili nel territorio della Regione Puglia";
- la D.G.R. 17 luglio 2023, n. 997 recante "Atto di indirizzo in tema di politiche per la promozione e lo sviluppo delle energie rinnovabili in Puglia";
- il D.M. 21 giugno 2024 recante "Disciplina per l'individuazione di superfici e aree idonee per l'installazione di impianti a fonti rinnovabili".

PREMESSO che:

- con D.G.R. 17 luglio 2023, n. 997 è stato deliberato, tra l'altro:
  - di adottare specifico atto di indirizzo in tema di politiche sulle energie rinnovabili, di cui si dovrà tenere espressamente conto anche nella formulazione dei pareri regionali endoprocedimentali in seno alle procedure valutative statali, da adottarsi ai fini del rilascio degli atti autorizzativi degli impianti F.E.R.;
  - di stabilire la priorità istruttoria per le istanze i cui progetti ricadono nelle aree idonee definite dalla Regione nei termini di cui all'art. 20, co. 4, D. Lgs. n. 199/2021.
- ai sensi dell'art. 20, co.4, D.Lgs. n. 199/2021 l'individuazione delle aree idonee avviene conformemente a principi e criteri definiti dai decreti di cui al precedente co.1, che tengono conto, a loro volta, dei criteri di idoneità delle aree di cui al co.8;

- con D.M. 21 giugno 2024 è stata data attuazione all'art. 20, commi 1 e 2, D. Lgs. n. 199 del 2021 demandando alle Regioni, tra l'altro, l'individuazione di:
  - superfici a aree idonee: le aree in cui e' previsto un iter accelerato ed agevolato per la costruzione ed esercizio degli impianti a fonti rinnovabili e delle infrastrutture connesse secondo le disposizioni vigenti di cui all'art. 22 del decreto legislativo 8 novembre 2021, n. 199;
  - superfici e aree non idonee: aree e siti le cui caratteristiche sono incompatibili con l'installazione di specifiche tipologie di impianti secondo le modalita' stabilite dal paragrafo 17 e dall'allegato 3 delle linee guida emanate con decreto del Ministero dello sviluppo economico 10 settembre 2010;
- l'art. 7 del succitato D.M. 21 giugno 2024, rubricato "Principi e criteri per l'individuazione delle aree idonee", dispone, tra l'altro, che:
  - sia mantenuto fermo quanto previsto dall'art. 5, D.L. 15 maggio 2024, n. 63, relativamente all'installazione di impianti fotovoltaici in zone classificate agricole dai vigenti piani urbanistici;
  - le Regioni tengano conto delle esigenze di tutela del patrimonio culturale e del paesaggio, delle aree agricole e forestali, della qualita' dell'aria e dei corpi idrici, privilegiando l'utilizzo di superfici di strutture edificate, quali capannoni industriali e parcheggi, nonche' di aree a destinazione industriale, artigianale, per servizi e logistica, e verificando l'idoneita' di aree non utilizzabili per altri scopi, ivi incluse le superfici agricole non utilizzabili;
  - siano considerate non idonee le superfici e le aree che sono ricomprese nel perimetro dei beni sottoposti a tutela ai sensi dell'art. 10 e dell'art. 136, comma 1, lettere a) e b) del decreto legislativo 22 gennaio 2004, n. 42;
  - debba essere contemperata la necessita' di tutela dei beni con la garanzia di raggiungimento degli obiettivi di cui alla Tabella A;
- la L.R. 7 novembre 2022, n. 26 recante "Organizzazione e modalità di esercizio delle funzioni amministrative in materia di valutazioni e autorizzazioni ambientali" dispone all'art. 8 che, nei procedimenti di valutazione ambientale di competenza statale, il parere regionale sia espresso con provvedimento emesso dalla struttura regionale competente per i procedimenti di valutazione e autorizzazione ambientale, sentite le amministrazioni e gli enti territoriali potenzialmente interessati e, comunque, competenti ad esprimersi sulla realizzazione della proposta;
- con nota prot. n. 251613 del 27.05.2024, avente ad oggetto "*Sezione Autorizzazioni Ambientali: atto di organizzazione e disposizioni di servizio*" il Dirigente di Sezione, Ing. Giuseppe Angelini, ha attribuito al Dr. Marco Notarnicola la cura delle attività istruttorie relative ai progetti FER di competenza statale";

RILEVATO che:

- con nota prot. n. 149486 del 29.11.2022, acquisita in pari data al prot. n. 14725 dalla Sezione Autorizzazioni Ambientali, il M.A.S.E. - Direzione Generale Valutazioni Ambientali rendeva "Comunicazione relativa a procedibilità istanza, pubblicazione documentazione e responsabile del procedimento";
- con nota prot. n. 15925 del 20.12.2022 il Servizio V.I.A. / V.INC.A., tra l'altro, rappresentava alle Amministrazioni ed agli Uffici interessati l'avvio del procedimento di V.I.A. ministeriale, invitando le medesime ad esprimere il proprio parere di competenza;

RILEVATO, altresì, che sono stati acquisiti agli atti della Sezione Autorizzazioni Ambientali i seguenti contributi, allegati alla presente determinazione, relativi alla relizzazione degli interventi indicati in oggetto:

- nota prot. n. 16085 del 27.12.2022, con la quale il Servizio Territoriale di Foggia - Vincolo Idrogeologico ha comunicato che le aree interessate dagli interventi non sono soggette a vincolo, disponendo per l'effetto l'archiviazione della pratica;

RITENUTO che:

- l'istruttoria tecnica condotta dal Servizio V.I.A. / V.INC.A., allegata alla presente determinazione per formarne parte integrante e sostanziale, **debba concludersi con esito non favorevole** alla realizzazione

del progetto individuato dal codice ID_VIP 8239, alla luce degli elementi noti e rappresentati al momento della redazione del presente atto;
- debba essere rimessa alla competente Autorità ministeriale ogni pertinente verifica in merito ad eventuali impatti cumulativi, non essendo dato escludere ulteriori impatti che potrebbero derivare da circostanze non conoscibili alla luce del riparto di competenze e dello stato di eventuali procedimenti autorizzativi in materia ambientale;

VERIFICA AI SENSI DEL REGOLAMENTO (UE) 2016/679
Garanzie alla riservatezza

La pubblicazione dell'atto all'Albo pretorio on-line, salve le garanzie previste dalla Legge n. 241/1990 e dal D.Lgs. n. 33/2013 in tema di accesso ai documenti amministrativi, avviene nel rispetto della tutela della riservatezza dei cittadini secondo quanto disposto dal Regolamento (UE) 2016/679 in materia di protezione dei dati personali, nonché dal D.lgs. n. 196/2003 e dal D.lgs. n. 101/2018 e s.m.i, e dal vigente Regolamento Regionale n. 5/2006 per il trattamento dei dati sensibili e giudiziari, per quanto applicabile.
Ai fini della pubblicità legale, il presente provvedimento è stato redatto in modo da evitare la diffusione di dati personali identificativi non necessari ovvero il riferimento alle particolari categorie di dati previste dagli articoli 9 e 10 del Regolamento (UE) innanzi richiamato; qualora tali dati fossero indispensabili per l'adozione dell'atto, essi sono trasferiti in documenti separati, esplicitamente richiamati.

DETERMINA

Di prendere atto di quanto espresso in narrativa, che costituisce parte integrante e sostanziale del presente atto e che qui si intende integralmente riportato.

Di esprimere giudizio non favorevole di compatibiità ambientale, relativo al Parco agrovoltaico di potenza elettrica complessiva pari a 47,29 MW, da realizzare nel Comune di Ascoli Satriano (FG), località "Pozzo Zingaro", in oggetto epigrafato, proposto dalla società "E-Way Finance" S.p.A., tenuto conto dei contributi pervenuti e per le motivazioni riportate nella relazione tecnica, allegata al presente atto per formarne parte integrante e sostanziale.

Di precisare che il presente provvedimento inerisce esclusivamente al parere della Regione Puglia nell'ambito della procedura di V.I.A. statale di che trattasi.

Di richiedere che, in caso di esito favorevole del procedimento di V.I.A., siano prescritte nel provvedimento, ai sensi del D.M. 10 settembre 2010, idonee misure di compensazione ambientale e territoriale in favore del/i Comune/i interessati dall'intervento, in accordo con la Regione Puglia e i medesimi Comuni.

Di trasmettere la presente determinazione alla società proponente ed alle Amministrazioni interessate coinvolte dalla Regione Puglia, nonché al Segretario della Giunta Regionale.

Di pubblicare il presente provvedimento:

- in formato tabellare elettronico nelle pagine del sito web https://trasparenza.regione.puglia.it/ nella sotto-sezione di II livello "Provvedimenti dirigenti amministrativi";
- in formato elettronico all'Albo Telematico, accessibile senza formalità sul sito web https://www.regione.puglia.it/pubblicita-legale nella sezione "Albo pretorio on-line", per dieci giorni lavorativi consecutivi ai sensi del comma 3 art. 20 DPGR n. 22/2021;
- sul Bollettino Ufficiale della Regione Puglia (BURP) prima sezione, lett. h, ai sensi della L.R. n.18 del 15 giugno 2023.

ALLEGATI INTEGRANTI

Documento - Impronta (SHA256)
Relazione istruttoria ID_VIP 8239.pdf - f16325dd99639e0d01cbf65fed6427fbaaf3098cc1aa4d6a2d9f497e941fd385

Il presente Provvedimento è direttamente esecutivo.

Firmato digitalmente da:

E.Q. Supporto coordinamento giuridico di Sezione e supporto coordinamento esperti PNRR
Marco Notarnicola

Dirigente ad interim del Servizio Via Vinca
Giuseppe Angelini

REGIONE PUGLIA
DIPARTIMENTO AMBIENTE, PAESAGGIO E QUALITA' URBANA
SEZIONE AUTORIZZAZIONI AMBIENTALI

ANAGRAFICA	
ID:	8239
Intervento:	Progetto di un impianto agro-fotovoltaico avente potenza pari a 47,29 MW e relative opere di connessione alla RTN nel comune di Ascoli Satriano (FG) in località "Pozzo Zingaro".
Proponente:	E-Way Finance S.p.A.
Tipologia:	V.I.A.: *D.lgs. 152/2006 -Allegato II comma 2*
Comuni:	Ascoli Satriano (FG), Deliceto (FG)
Layout su IGM, CTR e Ortofoto	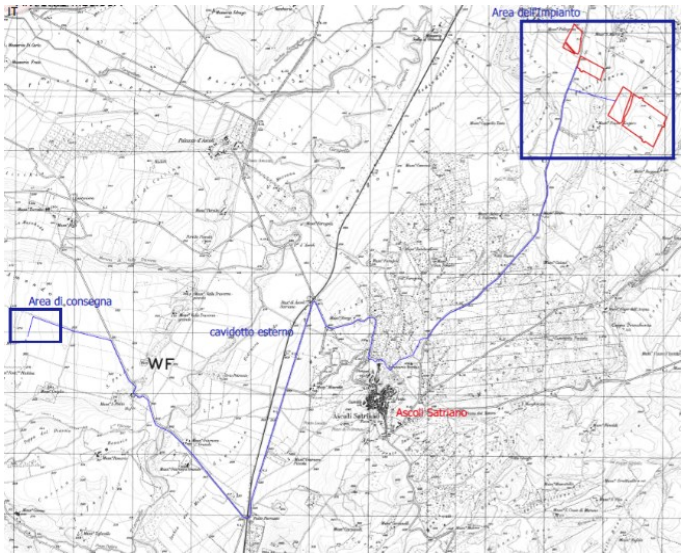 

1. Descrizione dell'intervento

Il progetto prevede la costruzione e l'esercizio di un impianto agro-fotovoltaico di produzione di energia elettrica da fonte solare, denominato "Pozzo Zingaro", sito in agro di Ascoli Satriano (FG). In particolare, l'impianto in progetto ha una potenza di picco pari a 47,29 MWp e una potenza nominale di 44,98 MW ed è costituito dalle seguenti sezioni principali:

- Un campo agro-fotovoltaico suddiviso in 8 sottocampi, costituiti da moduli fotovoltaici monofacciali aventi potenza nominale pari a 550 Wp cadauno (non escludendo la possibilità di utilizzare in fase di progettazione e realizzazione del parco anche moduli bifacciali) ed installati su strutture ad inseguimento monoassiale (tracker);
- Una stazione di conversione e trasformazione dell'energia elettrica detta "Power Station" per ogni sottocampo dell'impianto;
- Una Cabina di Raccolta e Misura in Media Tensione a 30 kV;
- Quattro linee elettriche in MT a 30 kV in cavo interrato necessarie per l'interconnessione delle Power Station alla Cabina di Raccolta e Misura;
- Una Stazione Elettrica (SE) di trasformazione 150/30 kV Utente;
- Una linea elettrica in MT a 30 kV in cavo interrato necessaria per l'interconnessione della Cabina di Raccolta e Misura e della SE di trasformazione Utente;
- Una sezione di impianto elettrico comune con altri operatori, necessaria per la condivisione dello Stallo AT a 150 kV, assegnato dal Gestore della Rete di Trasmissione Nazionale (RTN) all'interno del futuro ampliamento della SE "Deliceto" della RTN, ubicata nel comune di Deliceto (FG). Tutte le apparecchiature elettromeccaniche in AT di competenza dell'Utente da installare all'interno del futuro ampliamento della SE "Deliceto" della RTN, in corrispondenza dello stallo assegnato;
- Una linea elettrica in AT a 150 kV in cavo interrato di interconnessione tra la sezione di impianto comune ed il futuro ampliamento della SE "Deliceto" della RTN.

Si ipotizza l'installazione di 85.988 moduli FV mono-facciali della Longi, Hi-MO5m LR5 72HPH 550M (o simili) su inseguitori solari (o tracker) monoassiali N-S della Convert, con un'interdistanza fra le file (o pitch) tale da permettere la coltivazione e la lavorazione del terreno sottostante.

Il collegamento fra i sottocampi del parco in entra-esce fino al raggiungimento di una cabina di raccolta avverrà per mezzo di un "cavidotto interno" in media tensione interrato a 30 kV, per il quale si prevede l'attraversamento per lo più di strade sterrate e la SP45. A partire dalla cabina di raccolta, è previsto un "cavidotto esterno" che congiunge l'impianto FV all'ampliamento della SE di "Deliceto".

Il progetto prevede la realizzazione di una recinzione perimetrale a delimitazione dell'area di installazione dell'impianto. Tale recinzione sarà formata da rete metallica a pali infissi, di sezione 40 x 40 mm, con passo di 2 m e altezza fuori terra pari a 2 m. Ad integrazione della recinzione è prevista l'installazione di cancelli carrabili e pedonali per un agevole accesso all'area di impianto. I cancelli saranno realizzati in acciaio zincato, sorretti da pilastri in scatolare metallico basati su plinti in cls.

Il progetto prevede inoltre la realizzazione di una fascia di piantumazione perimetrale esterna alla recinzione, al fine di mitigare l'impatto visivo dell'opera, rendendola uniforme al paesaggio tipico del sito. Per la scelta delle specie sono state effettuate considerazioni di natura tecnico-agronomica, valutandone la velocità di accrescimento, il portamento, la manutenzione, la richiesta idrica e l'altezza. Sulla base delle caratteristiche pedo-climatiche del sito la scelta è ricaduta sulle seguenti specie:

- lentisco, fillirea e biancospino per la siepe perimetrale;
- alberatura di acero lungo SP;
- olmo per la piantumazione di mitigazione lungo le marane;
- uliveto stabile nell'area inutilizzata del Lotto A.

<u>Campo Agro - FV</u>

Le aree interessate dall'istallazione del campo fotovoltaico e annesse opere interferiscono con alcuni corsi d'acqua del reticolo idrografico: il lotto A è attraversato trasversalmente, nella zona orientale, da un corso d'acqua privo di denominazione, il quale confluisce nel Canale Biasifiocco dalla sinistra idraulica; il lotto B è

attraversato trasversalmente dalla Marana San Marchito, mentre è interessato ai due angoli orientali da due affluenti della Marana Montecorvo.

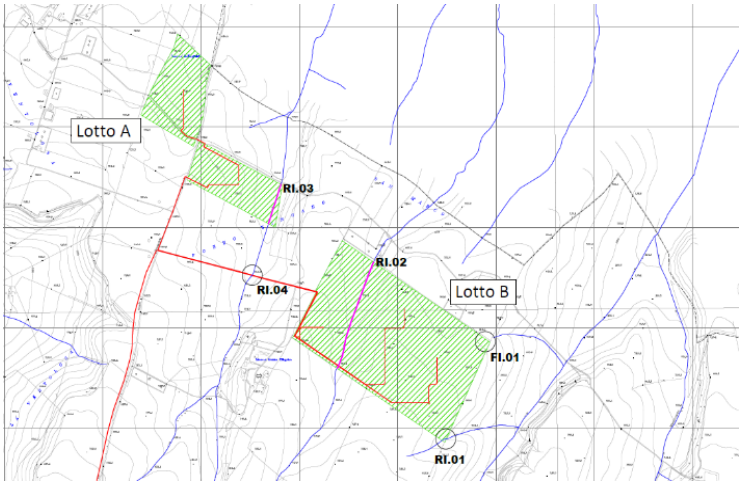

Figura 1 – Area impianto con attraversamenti reticoli idrografici

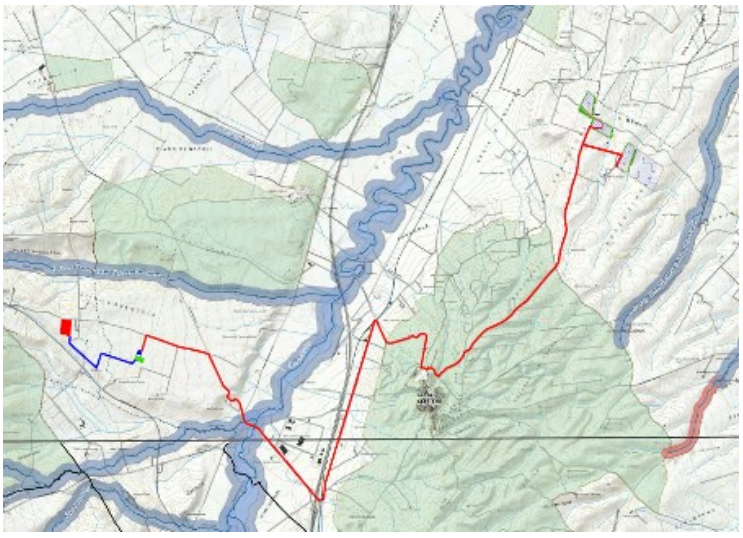

Figura 2 – Elettrodotto di connessione con attraversamenti reticoli idrografici

Si prevede una viabilità a servizio del campo fotovoltaico principalmente basata su tratti di strada esistenti e/o da adeguare; gli unici tratti di nuova realizzazione riguardano la viabilità interna del sito, non interferente con il reticolo idrografico presente sul territorio. Per i tratti stradali da adeguare non sono state riscontrate interferenze, mentre si suppone che la viabilità esistente sia già stata sottoposta ad indagini riguardanti la sicurezza idraulica, essendo stata riscontrata la presenza di opportune opere di smaltimento delle acque durante lo svolgimento di sopralluoghi e rilievi in sito.

All'interno dello stesso sito, come accade normalmente in agricoltura, verrà fatta una diversificazione spaziale e temporale. Nelle zone a forte pendenza, per esempio, si propenderà per una soluzione con colture che prevedono scarsissima manutenzione, ma con forte valore anti-desertificazione. Ove l'andamento delle curve di livello lo consentano, si potrà optare per una maggiore specificazione colturale e meccanizzazione delle produzioni. Questo significa che, per la stessa annata agraria, sul medesimo sito, possano prevedersi utilizzi diversificati e che questi, nelle annate agrarie successive, possano essere "ruotati" o sostituiti in caso di risposta negativa della coltura alla soluzione agro-fotovoltaica o per esigenze di mercato. L'inserimento delle

leguminose da granella nella rotazione colturale, in quanto considerate colture miglioratrici, rappresenta un avvicendamento ideale per i cereali autunno-vernini, soprattutto negli areali in cui viene attuata la mono successione del frumento duro.

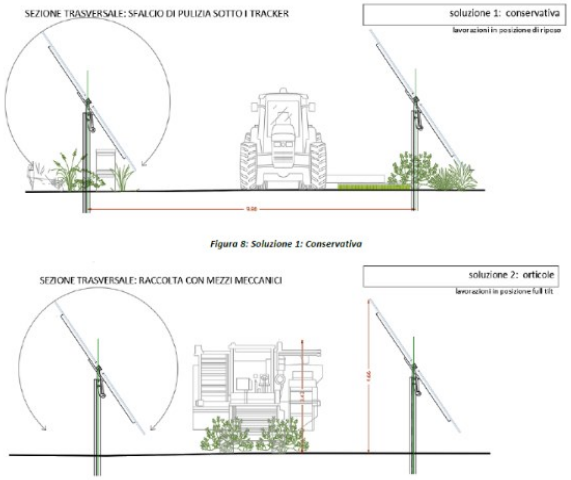

Figura 3 – Disposizione delle aree coltivabili

La gestione delle superfici immediatamente al di sotto dei tracker, prevede la crescita di un inerbimento spontaneo, con specie erbacee autoctone, la cui manutenzione prevede solo sfalci periodici, al fine di facilitarne lo sviluppo e la circolazione dell'aria. L'inerbimento naturale, oltre a fungere da rigeneratore della microfauna, costituendo l'habitat ideale per insetti utili, funge anche da aiuto per preservare la biodiversità delle essenze erbacee spontanee, contribuendo al mantenimento del contesto paesaggistico territoriale.

Di seguito si riporta la verifica per l'idoneità all'installazione di impianti FER nelle aree individuate dal proponente, effettuata con gli strumenti messi a disposizione.

2. Verifiche ai sensi dell'art. 20 comma 8 del Decreto Legislativo n.199 del 8 novembre 2021

L'area dell'impianto:

- **non** è interessata da impianti della stessa fonte (lett. a); in prossimità dell'impianto sono presenti numerosi impianti eolici costruiti o in costruzione

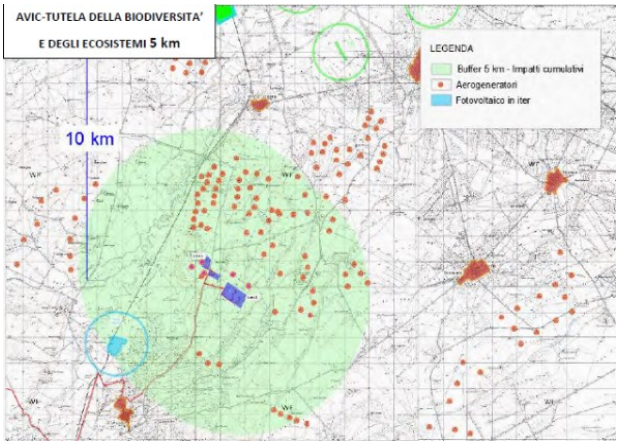

Figura 4 – Disposizione delle aree rispetto agli altri impianti a fonte rinnovabile

- **non** ricade in un sito oggetto di bonifica (lett.b);
- **non** interessa cave o miniere (lett.c);
- **non** è nella disponibilità di gestori di infrastrutture ferroviarie, autostradali (lett. c bis) società di gestione aeroportuale all'interno dei sedimi aeroportuali, (lett.c bis 1);
- **non** ricade entro 500 metri da zone a destinazione industriale, artigianale e commerciale (lett. c ter 1);
- **non** ricade entro 500 metri da siti di interesse nazionale (lett. c ter 1);
- **ricade** entro 500 metri da cave e le miniere (lett. c ter 1);

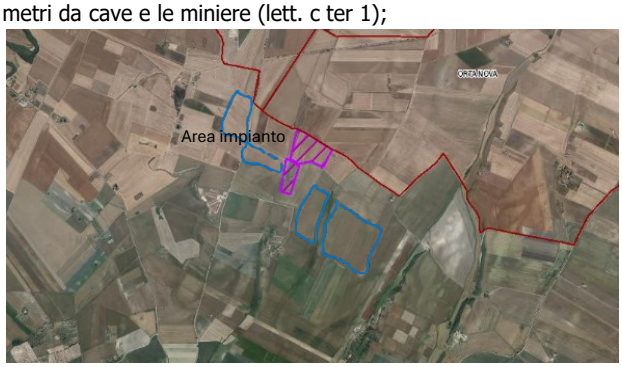

Figura 5 – Disposizione delle aree rispetto a cave e miniere

- **non** risulta interna ad impianti industriali e stabilimenti né racchiusa entro 500 metri dal medesimo impianto o stabilimento (lett. c ter 2);
- **non** è adiacente alla rete autostradale entro una distanza di 300 metri (lett. c ter 3);
- **non** ricade nella fascia di rispetto dei beni sottoposti a tutela (500 metri per gli impianti fotovoltaici, lett. c quater).

3. Verifiche ai sensi del Regolamento Regionale n.24 del 30 dicembre 2010

L'area dell'impianto proposto non rientra nelle aree non idonee ai sensi del regolamento regionale n. 24 del 2010. L'elettrodotto di connessione attraversa Tratturi con buffer di 100 metri, PAI – Pericolosità idraulica, PUTT/p – ATE B, Segnalazione Carta dei Beni con buffer di 100 metri, Connessioni, Versanti. L'elettrodotto di connessione attraversa il Regio Tratturello Cervaro Candela Sant'Agata e Regio Tratturello Foggia – Ascoli – Lavello di classe A.

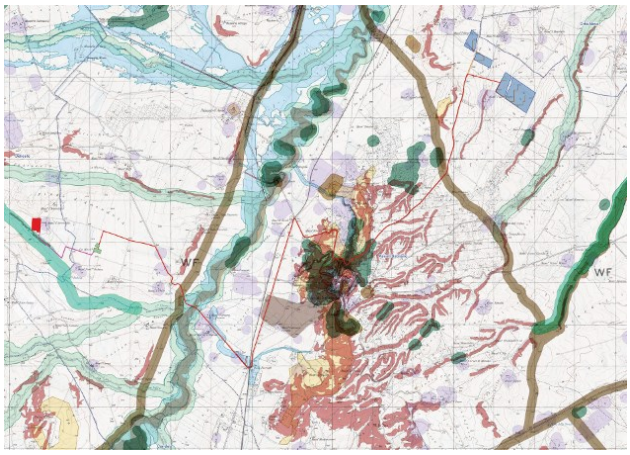

Figura 6 – Ubicazione dell'impianto rispetto alle aree non idonee ex R.R. 24/2010

L'area di impianto dista circa 10 Km da Siti a valenza naturalistica: IT9110032 - Valle del Cervaro, Bosco dell'Incoronata, IT9120011 - Valle Ofanto - Lago di Capaciotti.

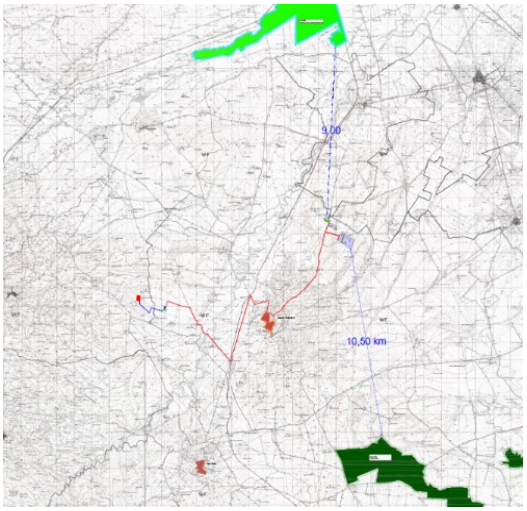

Figura 7 – Ubicazione dell'impianto rispetto alle aree protette

4. Verifiche ai sensi del Decreto Ministeriale del 10 settembre 2010

In merito ai requisiti di corretto inserimento dell'impianto nel paesaggio e sul territorio, di cui al **punto 16 del D.M. 10/09/2010**, si evidenzia l'**assenza** dei seguenti requisiti che sono considerati, in generale, elementi per la valutazione positiva dei progetti:

a) **non** è comprovata con l'adesione del progettista ai sistemi di gestione della qualità (ISO 9000) e ai sistemi di gestione ambientale (ISO 14000 e/o EMAS);
b) **non** è prevista la valorizzazione dei potenziali energetici delle diverse risorse rinnovabili presenti nel territorio nonché della loro capacità di sostituzione delle fonti fossili;
d) **non** previsto il riutilizzo di aree già degradate da attività antropiche;
f) il progetto **non** riguarda la ricerca e la sperimentazione di soluzioni progettuali e componenti tecnologici innovativi;
g) **assente** il coinvolgimento dei cittadini in un processo di comunicazione e informazione preliminare all'autorizzazione e realizzazione degli impianti o di formazione per personale e maestranze future.

È **presente** l'integrazione dell'impianto nel contesto delle tradizioni agroalimentari locali e del paesaggio rurale, sia per quanto attiene alla sua realizzazione che al suo esercizio; infatti, verrà realizzata la coltivazione di varie specie orticole.

È **presente** e documentato (DM 10/09/2010 punto 16 lettera c) il ricorso a criteri progettuali volti ad ottenere il minor consumo possibile del territorio, sfruttando al meglio le risorse energetiche disponibili, attuato a mezzo di trackers a inseguimento.

Il DM al punto 16.4. sottolinea che, nell'autorizzare progetti localizzati in zone agricole caratterizzate da produzioni agro-alimentari di qualità (produzioni biologiche, produzioni D.O.P., I.G.P., S.T.G., D.O.C., D.O.C.G., produzioni tradizionali) e/o di particolare pregio rispetto al contesto paesaggistico-culturale, deve essere

verificato che l'insediamento e l'esercizio dell'**impianto non comprometta** o interferisca negativamente con le finalità perseguite dalle disposizioni in materia di sostegno nel settore agricolo, con particolare riferimento alla valorizzazione delle tradizioni agroalimentari locali, alla tutela della biodiversità, così come del patrimonio culturale e del paesaggio rurale.

Con riferimento alla tutela della biodiversità, del patrimonio culturale e del paesaggio rurale, si osserva che il progetto prevede:

- La realizzazione dell'impianto determinerebbe la trasformazione di una porzione di territorio 65 ha in un'area ad alta vocazione agricola;
- In merito alla biodiversità nelle relazioni allegate al progetto si stabilisce che "*La fascia perimetrale sarà interessata dalla realizzazione di una fascia arbustiva impiegando specie vegetali autoctone, mentre la superficie immediatamente al di sotto dei pannelli fotovoltaici, sarà interessata da un inerbimento spontaneo, il tutto al fine contribuire ad aumentare la biodiversità floristica. Le fasce interfilari tra i pannelli fotovoltaici saranno regolarmente coltivate a seminativo, al fine di continuare l'attività agricola sui suoli interessati dal progetto, attuando opportune rotazioni colturali con colture miglioratrici, quali le leguminose, per mantenere la fertilità intrinseca del terreno*";
- Inoltre, "*le opere di progetto interesseranno una superficie complessiva di 52,44 ha, escluso il cavidotto, la cui realizzazione prevede quanto prima il ripristino dell'uso del suolo; i pannelli fotovoltaici occuperanno una superficie di 6,64 ha nel lotto A e 10,59 ha nel lotto B, la restante superficie di 35,45 ha, sarà interessata dall'attività agricola. In merito alla realizzazione della viabilità interna ai lotti oggetto di intervento, questa occuperà una superficie minima indispensabile per il transito dei mezzi necessari allo svolgimento delle principali attività manutentive ed operative. Questa sarà pari a 3,61 ha*".
- L'area di impianto dista circa 10 Km da Siti a valenza naturalistica: IT9110032 - Valle del Cervaro, Bosco dell'Incoronata, IT9120011 - Valle Ofanto - Lago di Capaciotti. Si rende necessaria la valutazione di incidenza;
- In fase di cantiere, poiché il cavidotto si estende per circa 16,9 Km, gli impatti sul suolo e sottosuolo verranno provocati dagli interventi di adeguamento della viabilità esistente, necessari per consentire il transito degli automezzi pesanti, dalle operazioni occorrenti alla costruzione delle nuove piste d'accesso. L'elettrodotto di connessione, inoltre, attraversa la Rete Tratturi.

5. Verifiche ai sensi delle "Linee guida in materia di impianti agri-voltaici" pubblicate il 27 giugno 2022 dal MITE

Il progetto viene definito dalla società proponente "agri-fotovoltaico". Si riporta di seguito la valutazione del rispetto dei requisiti progettuali in uniformità con le citate linee guida.

- <u>Soggetto beneficiario</u>
  La società E-Way Finance S.p.A. non si configura né come imprenditore agricolo, né come associazioni temporanee di imprese che includano almeno un imprenditore agricolo;

- <u>Requisito A: l'impianto rientra nella definizione di "agrivoltaico"</u>
  A.1) Superficie minima coltivata: è prevista una superfice minima dedicata alla coltivazione

$$S_{agricola} > 0{,}7 \cdot S_{tot}$$

  Superficie totale: ne sono state indicate due diverse superfici. È stata considerata la più gravosa: 644.000 mq;

  Superficie agricola: 354.500 mq;

$$S_{agricola} / S_{tot} = 0{,}55$$

Parametro A.1): Requisito non rispettato.

A.2) LAOR massimo: è previsto un rapporto massimo fra la superficie dei moduli e quella totale

LAOR 26 ≤ 40%

Superficie totale moduli: 172.300 mq

Superficie totale: 644.000 mq

Parametro A.2): Requisito rispettato.

- Requisito B: il sistema agrivoltaico è esercito, nel corso della vita tecnica dell'impianto, in maniera da garantire la produzione sinergica di energia elettrica e prodotti agricoli
B.1) Continuità dell'attività agricola e pastorale sul terreno oggetto dell'intervento.

Nello Studio di Impatto Ambientale si specifica che "*Le fasce interfilari tra i pannelli fotovoltaici saranno regolarmente coltivate a seminativo, al fine di continuare l'attività agricola sui suoli interessati dal progetto, attuando opportune rotazioni colturali con colture miglioratrici, quali le leguminose, per mantenere la fertilità intrinseca del terreno*".

Parametro B.1): requisito rispettato.

B.2) La producibilità elettrica dell'impianto agrivoltaico, rispetto ad un impianto standard e il mantenimento in efficienza della stessa.

$$FV_{agri} \geq 0{,}6\ FV_{standard}$$

Non sono presenti relazioni che permettano una verifica del requisito: nei documenti analizzati non risultano informazioni relative alla producibilità di un impianto Fotovoltaico standard localizzato nella stessa area di realizzazione dell'impianto oggetto della presente scheda.

Parametro B.2): requisito non verificabile.

- Requisito C: l'impianto agrivoltaico adotta soluzioni integrate innovative con moduli elevati da terra

Dagli elaborati grafici si evince che l'altezza massima dei moduli da terra misurata rispetto al bordo inferiore del modulo è pari a 0,62 m.

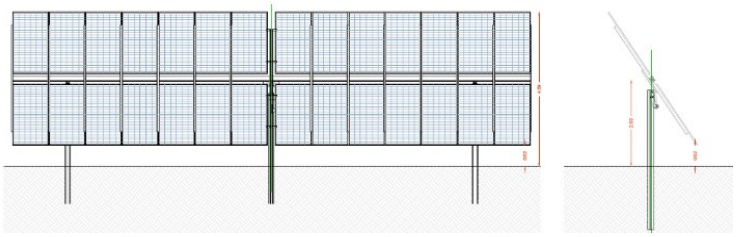

Figura 8 – Disposizione tracker

Parametro C: requisito rispettato.

- Requisito D: i sistemi di monitoraggio
D.1) Il risparmio idrico

Non specificato

Parametro D1: requisito non verificabile.

D.2) La continuità dell'attività agricola, ovvero: l'impatto sulle colture, la produttività agricola per le diverse tipologie di colture o allevamenti e la continuità delle attività delle aziende agricole interessate.

Nelle Relazioni non sono previste modalità di gestione e di monitoraggio dell'attività agronomica.

Parametro D2: requisito non verificabile.

- Requisito E: i sistemi di monitoraggio
  E.1) il recupero della fertilità del suolo;

  E.2) il microclima;

  E.3) la resilienza ai cambiamenti climatici.

  Non sono presenti relazioni o sensori di monitoraggio relativi a queste attività.

  Parametro E: requisito non verificabile.

- Rispetto del Principio DNSH
  Come stabilito nella circolare del 30 dicembre 2021, n. 32 recante "Piano Nazionale di Ripresa e Resilienza – Guida operativa per il rispetto del principio di non arrecare danno significativo all'ambiente (DNSH)", non sono riportate dichiarazioni o elaborati in merito al rispetto del requisito.

  Principio non verificabile.

6. Conclusioni

L'impianto agrivoltaico in progetto è ubicato su di un terreno agricolo e unisce un impianto per la produzione di energia elettrica da fonte solare tramite l'impiego di moduli fotovoltaici con l'attività agricola.
Di seguito sono riportati i risultati della verifica effettuata:

- L'area ricade tra quelle classificate come idonee ai sensi dell'art. 20 comma 8 lett. c ter;
- L'area non ricade tra quelle indicate come non idonee ai sensi del Regolamento Regionale n. 24 del 2010, ma l'elettrodotto di connessione attraversa Tratturi con buffer di 100 metri, PAI – Pericolosità idraulica, PUTT/p – ATE B, Segnalazione Carta dei Beni con buffer di 100 metri, Connessioni, Versanti. L'elettrodotto di connessione attraversa il Regio Tratturello Cervaro Candela Sant'Agata e Regio Tratturello Foggia – Ascoli – Lavello di classe A. L'area di impianto dista circa 10 Km da Siti a valenza naturalistica: IT9110032 - Valle del Cervaro, Bosco dell'Incoronata, IT9120011 - Valle Ofanto - Lago di Capaciotti. Si rende necessaria la valutazione di incidenza;
- L'impianto rispetta i requisiti A2, B1, C delle Linee Guida in materia di impianti agrivoltaici, ma non gli ulteriori parametri minimi necessari alla qualificazione dell'impianto in termini di "agrivoltaico".

DETERMINAZIONE DEL DIRIGENTE SERVIZIO VIA/VINCA 22 ottobre 2024, n. 627

[ID VIP 7638] - Parco agrotovoltaico "Foggia-Manfredonia" di potenza elettrica complessiva pari a 62,45 MW, da realizzare nei Comuni di Foggia e Manfredonia (FG).
Istanza per il rilascio del Provvedimento di VIA statale ex art. 23 del D.lgs. n. 152/2006 e ss.mm.ii. Proponente: HF Solar 3 S.r.l.

IL DIRIGENTE DELLA STRUTTURA PROPONENTE

VISTI:

- la L. 7 agosto 1990, n. 241 e ss.mm.ii., recante "Nuove norme in materia di procedimento amministrativo e di diritto di accesso ai documenti amministrativi";
- il D.P.R. 28 dicembre 2000, n. 445 e ss.mm.ii., recante "Testo unico delle disposizioni legislative e regolamentari in materia di documentazione amministrativa";
- il D.Lgs. 7 marzo 2005, n. 82 e ss.mm.ii., recante "Codice dell'Amministrazione Digitale";
- il D.Lgs. 30 marzo 2001, n. 165 e ss.mm.ii., recante "Norme generali sull'ordinamento del lavoro alle dipendenze delle amministrazioni pubbliche";
- il D.P.R. 16 aprile 2013, n. 62 e ss.mm.ii., recante "codice di comportamento dei dipendenti pubblici, a norma dell'articolo 54 del decreto legislativo 30 marzo 2001, n. 165";
- la L. 6 novembre 2012, n. 190 e ss.mm.ii., recante "Disposizioni per la prevenzione e la repressione della corruzione e dell'illegalità nella pubblica amministrazione";
- il D.Lgs. 14 marzo 2013 n. 33 e ss.mm.ii., recante "Riordino della disciplina riguardante il diritto di accesso civico e gli obblighi di pubblicità, trasparenza e diffusione di informazioni da parte delle pubbliche amministrazioni";
- il D.lgs. 30 giugno 2003, n. 196 e ss.mm.ii., "Codice in materia di protezione dei dati personali ((, recante disposizioni per l'adeguamento dell'ordinamento nazionale al regolamento (UE) n. 2016/679 del Parlamento europeo e del Consiglio, del 27 aprile 2016, relativo alla protezione delle persone fisiche con riguardo al trattamento dei dati personali, nonchè alla libera circolazione di tali dati e che abroga la direttiva 95/46/CE))";
- la D.G.R. 7 dicembre 2020, n. 1974 e ss.mm.ii., recante "Adozione del Modello organizzativo MAIA 2.0. Approvazione Atto di Alta Organizzazione";
- il D.P.G.R. 22 gennaio 2021, n. 22 e ss.mm.ii., recante "Adozione Atto di Alta Organizzazione. Modello Organizzativo "MAIA 2.0";
- la D.G.R. 15 settembre 2021, n. 1466 recante l'approvazione della Strategia regionale per la parità di genere, denominata "Agenda di Genere";
- la D.G.R. 3 luglio 2023, n. 938 recante "D.G.R. n. 302/2022 Valutazione di impatto di genere. Sistema di gestione e di monitoraggio. Revisione degli allegati";
- la D.G.R. 5 ottobre 2023, n. 1367 recante "Conferimento incarico di direzione della Sezione Autorizzazioni Ambientali afferente al Dipartimento Ambiente, Paesaggio e Qualità Urbana", con la quale è stato conferito all'Ing. Giuseppe Angelini l'incarico di direzione della Sezione Autorizzazioni Ambientali a decorrere dal 01.10.2023, per un periodo di tre anni, in applicazione di quanto previsto dall'avviso pubblico per il conferimento dell'incarico di direzione della precitata Sezione approvato con determinazione dirigenziale n. 435 del 21 aprile 2022 del dirigente della Sezione Personale;
- la D.D. 26 febbraio 2024, n. 1 del Dipartimento Personale e Organizzazione avente ad oggetto "Conferimento delle funzioni vicarie *ad interim* del Servizio VIA/VINCA della Sezione Autorizzazioni Ambientali afferente al Dipartimento Ambiente, Paesaggio e Qualità Urbana";

VISTI, inoltre:

- il Reg. (UE) 2022/2577 del Consiglio del 22 dicembre 2022, che istituisce il quadro per accelerare la diffusione delle energie rinnovabili;
- la Dir. (UE) 2018/2001 del Parlamento Europeo e del Consiglio dell'11 dicembre 2018 sulla promozione

dell'uso delle fonti rinnovabili, che ha ridefinito l'obiettivo europeo al 2030 per la diffusione delle fonti energetiche rinnovabili;

- la Dir. (UE) 2018/2002 del Parlamento europeo e del Consiglio, dell'11 dicembre 2018, che modifica la direttiva 2012/27/UE sull'efficienza energetica;
- il Reg. 2018/1999 del Parlamento Europeo e del Consiglio dell'11 dicembre 2018 sulla governance dell'Unione dell'energia e dell'azione per il clima, che stabilisce che ogni Stato membro debba presentare un piano decennale integrato per l'energia ed il clima;
- il Reg. (UE) 2023/857 del Parlamento Europeo e del Consiglio del 19 aprile 2023 che modifica il Reg. (UE) 2018/842, relativo alle riduzioni annuali vincolanti delle emissioni di gas serra a carico degli Stati membri nel periodo 2021-2030 come contributo all'azione per il clima per onorare gli impegni assunti a norma dell'accordo di Parigi, nonché il Reg. (UE) 2018/1999;
- la proposta di Direttiva del Parlamento Europeo e del Consiglio che modifica la Dir. (UE) 2018/2001 del Parlamento europeo e del Consiglio, il Reg. (UE) 2018/1999 del Parlamento europeo e del Consiglio e la Dir. n.98/70/CE del Parlamento europeo e del Consiglio per quanto riguarda la promozione dell'energia da fonti rinnovabili e che abroga la Dir. (UE) 2015/652 del Consiglio;
- la L. 9 gennaio 1991, n. 10, recante "Norme per l'attuazione del Piano energetico nazionale in materia di uso razionale dell'energia, di risparmio energetico e di sviluppo delle fonti rinnovabili di energia", che all'art. 5 prevede che le Regioni e le Province Autonome si dotino di piani energetici regionali, precisandone i contenuti di massima;
- il D.Lgs. 29 dicembre 2003, n. 387, di attuazione della Dir. 2001/77/CE relativa alla promozione dell'energia elettrica prodotta da fonti energetiche rinnovabili e, in particolare, l'art. 12 concernente la razionalizzazione e semplificazione delle procedure autorizzative;
- il D.Lgs. 22 gennaio 2004, n. 42 e ss.mm.ii., recante "Codice dei beni culturali e del paesaggio, ai sensi dell'articolo 10 della legge 6 luglio 2002, n. 137";
- il D.Lgs. 3 aprile 2006, n. 152 e ss.mm.ii., recante "Norme in materia ambientale";
- il D.Lgs. 8 novembre 2021, n. 199 recante "Attuazione della direttiva (UE) 2018/2001 del Parlamento europeo e del Consiglio, dell'11 dicembre 2018, sulla promozione dell'uso dell'energia da fonti rinnovabili";
- il D.I. 10 settembre 2010, concernente "Linee guida per l'autorizzazione degli impianti alimentati da fonti rinnovabili", emanato in attuazione dell'art 12 del D.Lgs. 29 dicembre 2003, n. 387;
- il R.R. 30 dicembre 2010, n. 24 "Regolamento attuativo del Decreto del Ministero per lo Sviluppo Economico del 10 settembre 2010, "Linee Guida per l'autorizzazione degli impianti alimentati da fonti rinnovabili", recante la individuazione di aree e siti non idonei alla installazione di specifiche tipologie di impianti alimentati da fonti rinnovabili nel territorio della Regione Puglia";
- la D.G.R. 17 luglio 2023, n. 997 recante "Atto di indirizzo in tema di politiche per la promozione e lo sviluppo delle energie rinnovabili in Puglia";
- il D.M. 21 giugno 2024 recante "Disciplina per l'individuazione di superfici e aree idonee per l'installazione di impianti a fonti rinnovabili".

PREMESSO che:

- con D.G.R. 17 luglio 2023, n. 997 è stato deliberato, tra l'altro:
  - di adottare specifico atto di indirizzo in tema di politiche sulle energie rinnovabili, di cui si dovrà tenere espressamente conto anche nella formulazione dei pareri regionali endoprocedimentali in seno alle procedure valutative statali, da adottarsi ai fini del rilascio degli atti autorizzativi degli impianti F.E.R.;
  - di stabilire la priorità istruttoria per le istanze i cui progetti ricadono nelle aree idonee definite dalla Regione nei termini di cui all'art. 20, co. 4, D. Lgs. n. 199/2021.
- ai sensi dell'art. 20, co.4, D.Lgs. n. 199/2021 l'individuazione delle aree idonee avviene conformemente a principi e criteri definiti dai decreti di cui al precedente co.1, che tengono conto, a loro volta, dei criteri di idoneità delle aree di cui al co.8;

- con D.M. 21 giugno 2024 è stata data attuazione all'art. 20, commi 1 e 2, D. Lgs. n. 199 del 2021 demandando alle Regioni, tra l'altro, l'individuazione di:
  - superfici a aree idonee: le aree in cui e' previsto un iter accelerato ed agevolato per la costruzione ed esercizio degli impianti a fonti rinnovabili e delle infrastrutture connesse secondo le disposizioni vigenti di cui all'art. 22 del decreto legislativo 8 novembre 2021, n. 199;
  - superfici e aree non idonee: aree e siti le cui caratteristiche sono incompatibili con l'installazione di specifiche tipologie di impianti secondo le modalita' stabilite dal paragrafo 17 e dall'allegato 3 delle linee guida emanate con decreto del Ministero dello sviluppo economico 10 settembre 2010;
- l'art. 7 del succitato D.M. 21 giugno 2024, rubricato "Principi e criteri per l'individuazione delle aree idonee", dispone, tra l'altro, che:
  - sia mantenuto fermo quanto previsto dall'art. 5, D.L. 15 maggio 2024, n. 63, relativamente all'installazione di impianti fotovoltaici in zone classificate agricole dai vigenti piani urbanistici;
  - le Regioni tengano conto delle esigenze di tutela del patrimonio culturale e del paesaggio, delle aree agricole e forestali, della qualita' dell'aria e dei corpi idrici, privilegiando l'utilizzo di superfici di strutture edificate, quali capannoni industriali e parcheggi, nonche' di aree a destinazione industriale, artigianale, per servizi e logistica, e verificando l'idoneita' di aree non utilizzabili per altri scopi, ivi incluse le superfici agricole non utilizzabili;
  - siano considerate non idonee le superfici e le aree che sono ricomprese nel perimetro dei beni sottoposti a tutela ai sensi dell'art. 10 e dell'art. 136, comma 1, lettere a) e b) del decreto legislativo 22 gennaio 2004, n. 42;
  - debba essere contemperata la necessita' di tutela dei beni con la garanzia di raggiungimento degli obiettivi di cui alla Tabella A;
- la L.R. 7 novembre 2022, n. 26 recante "Organizzazione e modalità di esercizio delle funzioni amministrative in materia di valutazioni e autorizzazioni ambientali" dispone all'art. 8 che, nei procedimenti di valutazione ambientale di competenza statale, il parere regionale sia espresso con provvedimento emesso dalla struttura regionale competente per i procedimenti di valutazione e autorizzazione ambientale, sentite le amministrazioni e gli enti territoriali potenzialmente interessati e, comunque, competenti ad esprimersi sulla realizzazione della proposta;
- con nota prot. n. 251613 del 27.05.2024, avente ad oggetto "*Sezione Autorizzazioni Ambientali: atto di organizzazione e disposizioni di servizio*" il Dirigente di Sezione, Ing. Giuseppe Angelini, ha attribuito al Dr. Marco Notarnicola la cura delle attività istruttorie relative ai progetti FER di competenza statale";

RILEVATO che:

- con nota prot. n. 155048 del 09.12.2022, acquisita in data 15.12.2022 al prot. n. 15704 dalla Sezione Autorizzazioni Ambientali, il M.A.S.E. - Direzione Generale Valutazioni Ambientali rendeva "Comunicazione relativa a procedibilità istanza, pubblicazione documentazione e responsabile del procedimento";
- con nota prot. n. 15912 del 20.12.2022 il Servizio V.I.A. / V.INC.A., tra l'altro, rappresentava alle Amministrazioni ed agli Uffici interessati l'avvio del procedimento di V.I.A. ministeriale, invitando le medesime ad esprimere il proprio parere di competenza;

RILEVATO, altresì, che sono stati acquisiti agli atti della Sezione Autorizzazioni Ambientali i seguenti contributi, allegati alla presente determinazione, relativi alla relizzazione degli interventi indicati in oggetto:

- nota prot. n. 16083 del 27.12.2022, con la quale il Servizio Territoriale di Foggia - Vincolo Idrogeologico ha comunicato che le aree interessate dagli interventi non sono soggette a vincolo, disponendo per l'effetto l'archiviazione della pratica;
- nota prot. n. 824 del 24.01.2023, con la quale l'Autorità di Bacino Distrettuale dell'Appennino Meridionale ha formulato le osservazioni ivi riportate;

RITENUTO che:

- l'istruttoria tecnica condotta dal Servizio V.I.A. / V.INC.A., allegata alla presente determinazione per formarne parte integrante e sostanziale, **debba concludersi con esito non favorevole** alla realizzazione del progetto individuato dal codice ID_VIP 7638, alla luce degli elementi noti e rappresentati al momento della redazione del presente atto;
- debba essere rimessa alla competente Autorità ministeriale ogni pertinente verifica in merito ad eventuali impatti cumulativi, non essendo dato escludere ulteriori impatti che potrebbero derivare da circostanze non conoscibili alla luce del riparto di competenze e dello stato di eventuali procedimenti autorizzativi in materia ambientale;

VERIFICA AI SENSI DEL REGOLAMENTO (UE) 2016/679
Garanzie alla riservatezza

La pubblicazione dell'atto all'Albo pretorio on-line, salve le garanzie previste dalla Legge n. 241/1990 e dal D.Lgs. n. 33/2013 in tema di accesso ai documenti amministrativi, avviene nel rispetto della tutela della riservatezza dei cittadini secondo quanto disposto dal Regolamento (UE) 2016/679 in materia di protezione dei dati personali, nonché dal D.lgs. n. 196/2003 e dal D.lgs. n. 101/2018 e s.m.i, e dal vigente Regolamento Regionale n. 5/2006 per il trattamento dei dati sensibili e giudiziari, per quanto applicabile.
Ai fini della pubblicità legale, il presente provvedimento è stato redatto in modo da evitare la diffusione di dati personali identificativi non necessari ovvero il riferimento alle particolari categorie di dati previste dagli articoli 9 e 10 del Regolamento (UE) innanzi richiamato; qualora tali dati fossero indispensabili per l'adozione dell'atto, essi sono trasferiti in documenti separati, esplicitamente richiamati.

DETERMINA

Di prendere atto di quanto espresso in narrativa, che costituisce parte integrante e sostanziale del presente atto e che qui si intende integralmente riportato.

Di esprimere giudizio non favorevole di compatibiità ambientale, relativo al Parco agrotovoltaico "Foggia-Manfredonia" di potenza elettrica complessiva pari a 62,45 MW, da realizzare nei Comuni di Foggia e Manfredonia (FG), in oggetto epigrafato, proposto dalla società "HF Solar 3" S.r.l., tenuto conto dei contributi pervenuti e per le motivazioni riportate nella relazione tecnica, allegata al presente atto per formarne parte integrante e sostanziale.

Di precisare che il presente provvedimento inerisce esclusivamente al parere della Regione Puglia nell'ambito della procedura di V.I.A. statale di che trattasi.

Di richiedere che, in caso di esito favorevole del procedimento di V.I.A., siano prescritte nel provvedimento, ai sensi del D.M. 10 settembre 2010, idonee misure di compensazione ambientale e territoriale in favore del/i Comune/i interessati dall'intervento, in accordo con la Regione Puglia e i medesimi Comuni.

Di trasmettere la presente determinazione alla società proponente ed alle Amministrazioni interessate coinvolte dalla Regione Puglia, nonché al Segretario della Giunta Regionale.

Di pubblicare il presente provvedimento:

- in formato tabellare elettronico nelle pagine del sito web https://trasparenza.regione.puglia.it/ nella sotto-sezione di II livello "Provvedimenti dirigenti amministrativi";
- in formato elettronico all'Albo Telematico, accessibile senza formalità sul sito web https://www.regione.puglia.it/pubblicita-legale nella sezione "Albo pretorio on-line", per dieci giorni lavorativi consecutivi ai sensi del comma 3 art. 20 DPGR n. 22/2021;
- sul Bollettino Ufficiale della Regione Puglia (BURP) prima sezione, lett. h, ai sensi della L.R. n.18 del 15 giugno 2023.

ALLEGATI INTEGRANTI

Documento - Impronta (SHA256)
Relazione istruttoria ID_VIP 7638.pdf - 4e36a529cc0e3b8cdd4016a873a7c85142e21a4af9055d0f9cdf72549cf9a77b

Il presente Provvedimento è direttamente esecutivo.

Firmato digitalmente da:

E.Q. Supporto coordinamento giuridico di Sezione e supporto coordinamento esperti PNRR
Marco Notarnicola

Dirigente ad interim del Servizio Via Vinca
Giuseppe Angelini

REGIONE PUGLIA
DIPARTIMENTO AMBIENTE, PAESAGGIO E QUALITA' URBANA
SEZIONE AUTORIZZAZIONI AMBIENTALI

ANAGRAFICA	
ID:	7638
Intervento:	Progetto di un impianto agrovoltaico denominato "Foggia-Manfredonia" di potenza pari a 62,45204 MW, sito nei comuni di Manfredonia (FG) e di Foggia (FG).
Proponente:	HF Solar 3 S.r.l.
Tipologia:	V.I.A.: *D.lgs. 152/2006 -Allegato II comma 2*
Comuni:	Foggia (FG), Manfredonia (FG)
Layout su **IGM e Ortofoto**	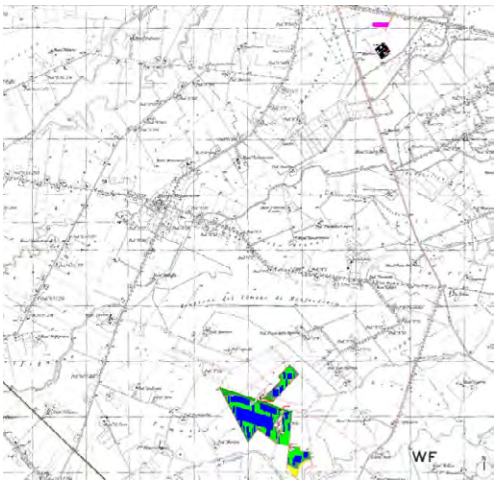 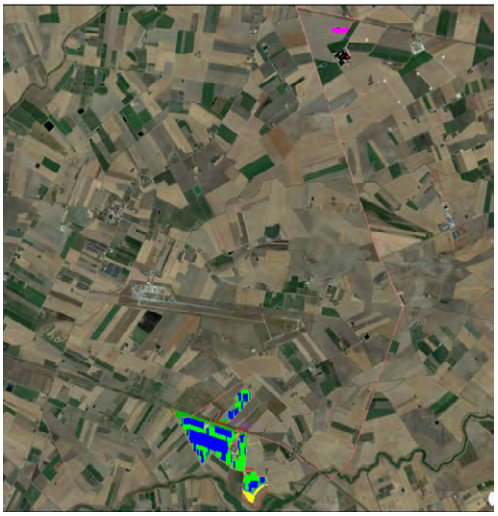

1. Descrizione dell'intervento

Il progetto prevede la realizzazione di un impianto fotovoltaico nel territorio comunale di Foggia (FG), in contrada Titolo, su lotti di terreno distinti al N.T.C. Foglio 163, particelle 38, 43, 62, 75, 131, 215 – 25, 105, 210, 219, 214, 208, 207, 206, 222, 218, 277, 229, 209, 39, 44, 28, 211 – 32, 226, 228, 212, 90, 61, 93 – 24, 34, 72, 74, 89, 205, 227 – 4, 81, 82, 92, 176 – 31 e annesse opere di connessione nel territorio comunale di Manfredonia su lotti di terreno distinti al N.C.T. Foglio 129 particella 486. Gli impianti saranno collegati alla rete tramite cavidotti interrati. L'impianto risiederà su un appezzamento di terreno posto ad un'altitudine media di 44.00 m s.l.m., dalla forma poligonale irregolare; dal punto di vista morfologico, il lotto è pianeggiante, su questo saranno disposte le strutture degli inseguitori solari orientate secondo l'asse Nord-Sud. L'area è facilmente raggiungibile a sud tramite strada comunale. La viabilità interna al sito sarà garantita da una rete di strade interne in terra battuta (rotabili/carrabili), predisposte per permettere il naturale deflusso delle acque ed evitare l'effetto barriera.

L'estensione complessiva del terreno è circa 104 ettari, mentre l'area occupata dagli inseguitori (area captante) risulta pari a circa 34,4 ettari, determinando sulla superficie catastale complessiva assoggettata all'impianto, un'incidenza pari a circa il 33 %. L'area, oggetto di studio, è un terreno rurale, regolarmente alternato tra foraggio e coltura cerealicola, e confinante a sud e a ovest con terreni agricoli caratterizzati prevalentemente dalla medesima coltura.

La STMG prevede che la centrale venga collegata in antenna a 150 kV su un futuro ampliamento della S.E. di trasformazione della RTN 380/150 kV di Manfredonia.

È prevista la realizzazione di:

- n. 2 Cabine di raccolta linee MT aventi dimensioni di 12,50 x 2,50 x 3,00 m circa;
- n. 14 Power station, dimensioni (2,43 x 12,19 x 2,89 m);
- n. 2 Cabine di raccolta linee MT (2,43 x 12,19 m);
- n. 1 Magazzino;
- n. 1 Sottostazione Elettrica di Utenza, all'interno di un'area di circa 1,5 ettari, comprensiva di edificio di media tensione;
- n. 1 sistema di sbarre AT 150 kV da condividere con altri Produttori;
- n. 2 cavidotti MT di collegamento alla Sottostazione Elettrica di Utenza con lunghezze totali pari a 12,1 Km circa;
- n. 1 linea AT di collegamento tra la Sottostazione Elettrica di Utenza e la Stazione Elettrica di Manfredonia con lunghezza pari a 560 m circa.

Tutto l'impianto sarà delimitato da una recinzione metallica in grigliato a maglia rettangolare di ridotte dimensione, alta circa 2 m per una lunghezza di circa 8,343 m, infissa al suolo tramite vite filettata e rialzata dal suolo di circa quindici centimetri per consentire il passaggio della fauna locale.

L'impianto è composto da due lotti di impianti distinti, separati fisicamente dall'autostrada, con potenza di picco pari a 62.452.040 KWp. Le strutture di sostegno dei moduli sono costituite da tubolari metallici in acciaio zincato a caldo opportunamente dimensionati, che vengono posizionati ad un'altezza di circa 2,4 m in fase di riposo mentre in fase di esercizio, considerando un'inclinazione massima di circa 55°, raggiunge un'altezza di circa 4 m, verranno posti orizzontalmente assecondando la giacitura del terreno. Tale struttura a reticolo viene appoggiata a pilastri di forma rettangolare di medesima sezione ed infissi nel terreno ad una profondità variabile in funzione delle caratteristiche litologiche del suolo a circa 1,50 m.

L'impianto è suddiviso in 14 sottocampi da circa 5 MW nominali, per ognuno dei quali è previsto un locale di conversione e trasformazione che contiene 2 inverter centralizzati ed un trasformatore elevatore dotato di due avvolgimenti di bassa tensione. Le stringhe fotovoltaiche saranno collegate in parallelo tra loro attraverso appositi quadri di parallelo stringhe, alloggiati direttamente sulle strutture di supporto dei moduli fotovoltaici. Da ciascun quadro di parallelo, partirà una linea in corrente continua, la quale arriverà fino al locale inverter dove verrà eseguito il collegamento con il corrispondente inverter. Le stringhe fotovoltaiche sono costituite da 28 moduli in serie. Complessivamente occorrono 14 power station 5000 kVA, per un totale di 70 MVA. Verranno realizzate 3.329 stringhe fotovoltaiche da 28 moduli da 670Wp in serie.

Il parco fotovoltaico, mediante un cavidotto interrato della lunghezza di circa 12,1 Km uscente dalla cabina di consegna dell'impianto alla tensione di 30kV, sarà collegato alla sottostazione elettrica di utenza, dove,

attraverso un trasformatore AT/MT, verrà innalzato il livello di tensione a 150 kV. Dalla sottostazione di utenza, mediante un elettrodotto interrato a 150 kV sarà connesso allo stallo arrivo produttore da realizzare all'interno della S.E. di trasformazione. La sottostazione di utenza verrà realizzata in prossimità della Stazione "Manfredonia".
Il sito fotovoltaico prevede una fascia arborea di dieci metri lungo tutto il perimetro di impianto. Le coltivazioni tra i tracker potranno produrre un vantaggio produttivo, specialmente negli ambienti a clima mediterraneo e con ridotte disponibilità irrigue, consentendo di aumentare la produzione di fieno ed erba, grazie al miglioramento dell'umidità del suolo connessa alle fasce d'ombra e alla riduzione del fabbisogno idrico delle vegetazioni. La maggior diversificazione di condizioni edafiche, termiche e luminose consentirebbe inoltre di aumentare la biodiversità vegetale e con ciò la qualità del foraggio, riducendo il rischio di sovra pascolamento specie in annate siccitose, oltre ad offrire condizioni di maggior comfort.

ATTIVITA' AGRICOLA E ZOOTECNICA
Per mantenere la vocazione agricola si è deciso di usare un design dell'impianto in linea con gli approcci emergenti ed innovativi nel settore fotovoltaico creando un importante progetto agrivoltaico, l'intervento riguarderà:

- la coltivazione tra i filari di essenze di foraggio;
- fascia verde perimetrale con arbusti bassi;
- coltivazione di zone naturali con macchia mediterranea;
- coltivazione di piante officinali nella fascia Sud;
- inserimento di arnie per apicoltura e rafforzamento biodiversità.

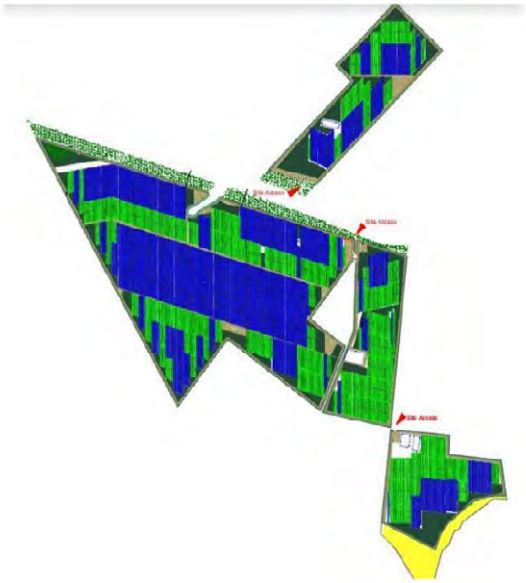

Figura 1 – Ubicazione moduli fotovoltaici e aree coltivabili

È prevista nell'area di progetto una attività di pascolo ovino di tipo vagante, pertanto una gestione dell'attività zootecnica affidata ad allevatore professionale esterno. L'attività di pascolo nell'area di progetto necessita che venga svolta con una certa continuità nel periodo autunnale-invernale e successivamente al periodo di fioritura prevista del prato stabile permanente di leguminose messo a coltura. Nello specifico per il prato stabile permanente di leguminose sono previste due produzioni annue, la prima in primavera e la seconda nel periodo estivo. Il pascolo del prato permanente deve essere effettuato successivamente alla fioritura delle specie vegetali seminate (erba medica, sulla e trifoglio sotterraneo) al fine di consentire l'attività impollinatrice e produttiva delle api afferenti all'allevamento stanziale di cui si prevede la realizzazione.

In base al calcolo semplificato nell'area di progetto del parco fotovoltaico è possibile un carico complessivo annuo di animali di razza ovina al pascolo pari a n. 120 pecore da carne.
Affinché l'attività di pascolo sia anche economicamente sostenibile per le finalità afferenti alla gestione del parco fotovoltaico, risulta essere necessario affidare l'attività pascoliva ad imprenditore agricolo – zootecnico che disponga di strutture adeguate (ovile, ecc…) nelle immediate vicinanze dell'area di pascolo.
Al fine di ottimizzare le operazioni di valorizzazione ambientale ed agricola dell'area a completamento di un indirizzo programmatico gestionale che mira alla conservazione e protezione dell'ambiente nonché all'implementazione delle caratterizzazioni legate alla biodiversità, si intende avviare un allevamento di api stanziale. La messa a coltura del prato stabile e le caratteristiche dell'areale in cui si colloca il parco fotovoltaico, crea le condizioni ambientali idonee affinché l'apicoltura possa essere considerata una attività "zootecnica" economicamente sostenibile.
Per l'area di progetto è ipotizzabile un carico di n. 2-3 arnie ad ettaro (numero ottimale in funzione del tipo di vegetazione); ma in base alla valutazione dei fattori limitanti la produzione di cui si è detto risulta essere opportuno installare, almeno per il primo anno, un numero di arnie complessivo pari a 25.



Figura 2 – Ubicazione aree coltivabili

Le aree libere presenti all'interno della recinzione sono pari a 8,8 ettari; inoltre, lungo la fascia perimetrale vi è una superficie disponibile pari a 4,5 ettari. Il progetto prevede di utilizzare in queste superfici colture officinali: rosmarino, lavanda e lavandino.
È stata condotta una valutazione preliminare su quali colture impiantare lungo la fascia arborea perimetrale. La scelta è quindi ricaduta sull'impianto di un oliveto intensivo con le piante disposte su file distanti m 2,00. È previsto l'impianto di circa 4.800 piante di olivo della varietà FS17, resistente alla Xylella fastidiosa, corrispondenti a circa 6 ettari a pieno campo. Queste piante saranno posizionate a ridosso della recinzione

prossimale all'autostrada, mentre sulle recinzioni interne, come già menzionato, saranno messe a dimora specie officinali.
Il principale vantaggio dell'impianto dell'oliveto risiede nella possibilità di meccanizzare tutte le fasi della coltivazione, ad esclusione dell'impianto che sarà effettuato manualmente.
In definitiva, la superficie perimetrale degli impianti interessata all'impianto dell'oliveto intensivo corrisponde a circa 6 ettari; la restante parte perimetrale e le aree interne da destinare a colture aromatiche corrispondono a circa 14,3 ettari (Ha 8,8 interni alla recinzione e Ha 4,5 lungo la fascia perimetrale); 80 ettari saranno utilizzati per la coltivazione degli erbai, l'allevamento degli ovini e delle api; infine, resta una superficie esterna alla recinzione di circa 3 ettari che continuerà ad essere utilizzata per coltivazione di cereali.

Di seguito si riporta la verifica per l'idoneità all'installazione di impianti FER nelle aree individuate dal proponente, effettuata con gli strumenti messi a disposizione.

2. Verifiche ai sensi dell'art. 20 comma 8 del Decreto Legislativo n.199 del 8 novembre 2021

L'area dell'impianto:

- **non** è interessata da impianti della stessa fonte (lett. a); in prossimità dell'area interessata sono presenti altri impianti fotovoltaici;
- **non** ricade in un sito oggetto di bonifica (lett.b);
- **non** interessa cave o miniere (lett.c);
- **non** è nella disponibilità di gestori di infrastrutture ferroviarie, autostradali (lett. c bis) società di gestione aeroportuale all'interno dei sedimi aeroportuali, (lett.c bis 1);
- **non** ricade entro 500 metri da zone a destinazione industriale, artigianale e commerciale (lett. c ter 1);
- **non** ricade entro 500 metri da siti di interesse nazionale (lett. c ter 1);
- **non** ricade entro 500 metri da cave e le miniere (lett. c ter 1);
- **non** risulta interna ad impianti industriali e stabilimenti né racchiusa entro 500 metri dal medesimo impianto o stabilimento (lett. c ter 2);
- **è adiacente** alla rete autostradale entro una distanza di 300 metri (lett. c ter 3);
- **non** ricade nella fascia di rispetto dei beni sottoposti a tutela ai sensi della Parte II o dell'art. 136 del D.Lgs. n. 42/2004.



Figura 3 – Ubicazione dell'impianto rispetto alle aree Decreto Legislativo n.199 del 8 novembre 2021

3. Verifiche ai sensi del Regolamento Regionale n.24 del 30 dicembre 2010

L'area dell'impianto proposto rientra nelle aree non idonee ai sensi del regolamento regionale n. 24 del 2010: Segnalazione Carta dei Beni con buffer di 100 metri, Pericolosità idraulica del PAI Puglia. L'elettrodotto di connessione attraversa Tratturi con buffer di 100 metri, Fiumi Torrenti e corsi d'acqua con buffer di 150 m, Connessioni, Pericolosità idraulica del PAI Puglia. L'impianto fotovoltaico dista circa 6 Km da Siti di rilevanza naturalistica delle Componenti delle Aree Protette: IT9110032 – Valle del Cervaro, Bosco dell'Incoronata. Risulta necessaria la Valutazione di incidenza.

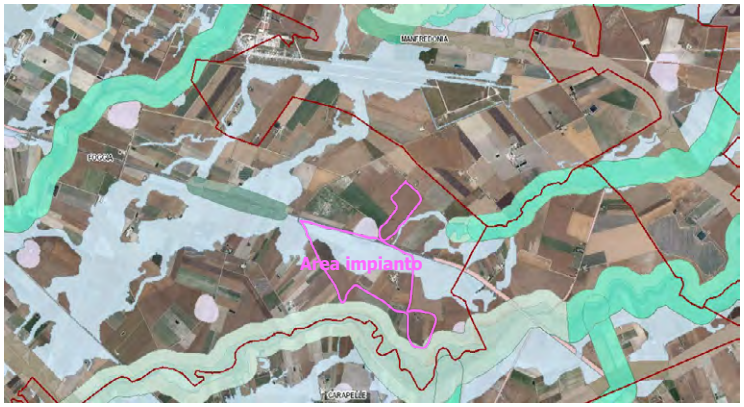

Figura 4 – Ubicazione dell'impianto rispetto alle aree non idonee ex R.R. 24/2010

4. Verifiche ai sensi del Decreto Ministeriale del 10 settembre 2010

In merito ai requisiti di corretto inserimento dell'impianto nel paesaggio e sul territorio, di cui al **punto 16 del D.M. 10/09/2010**, si evidenzia l'**assenza** dei seguenti requisiti che sono considerati, in generale, elementi per la valutazione positiva dei progetti:

a) **non** è comprovata con l'adesione del progettista ai sistemi di gestione della qualità (ISO 9000) e ai sistemi di gestione ambientale (ISO 14000 e/o EMAS);
b) **non** è prevista la valorizzazione dei potenziali energetici delle diverse risorse rinnovabili presenti nel territorio nonché della loro capacità di sostituzione delle fonti fossili;
d) **non** previsto il riutilizzo di aree già degradate da attività antropiche;
f) il progetto **non** riguarda la ricerca e la sperimentazione di soluzioni progettuali e componenti tecnologici innovativi;
g) **assente** il coinvolgimento dei cittadini in un processo di comunicazione e informazione preliminare all'autorizzazione e realizzazione degli impianti o di formazione per personale e maestranze future.

È **presente** l'integrazione dell'impianto nel contesto delle tradizioni agroalimentari locali e del paesaggio rurale, sia per quanto attiene alla sua realizzazione che al suo esercizio.

È **presente** e documentato (DM 10/09/2010 punto 16 lettera c) il ricorso a criteri progettuali volti ad ottenere il minor consumo possibile del territorio, sfruttando al meglio le risorse energetiche disponibili, attuato a mezzo di trackers a inseguimento.

Il DM al punto 16.4. sottolinea che, nell'autorizzare progetti localizzati in zone agricole caratterizzate da produzioni agro-alimentari di qualità (produzioni biologiche, produzioni D.O.P., I.G.P., S.T.G., D.O.C., D.O.C.G., produzioni tradizionali) e/o di particolare pregio rispetto al contesto paesaggistico-culturale, deve essere verificato che l'insediamento e l'esercizio dell'**impianto non comprometta** o interferisca negativamente con le finalità perseguite dalle disposizioni in materia di sostegno nel settore agricolo, con particolare riferimento alla valorizzazione delle tradizioni agroalimentari locali, alla tutela della biodiversità, così come del patrimonio culturale e del paesaggio rurale.

Con riferimento alla tutela della biodiversità, del patrimonio culturale e del paesaggio rurale, si osserva che il progetto prevede:

- La realizzazione dell'impianto determinerebbe la trasformazione di una porzione di territorio di "*104 ettari, mentre l'area occupata dagli inseguitori (area captante) risulta pari a circa 34,4 ettari, determinando sulla superficie catastale complessiva assoggettata all'impianto, un'incidenza pari a circa il 33 %. L'area, oggetto di studio, è un terreno rurale, regolarmente alternato tra foraggio e coltura cerealicola, e confinante a sud e a ovest con terreni agricoli caratterizzati prevalentemente dalla medesima coltura*";
- In merito alla biodiversità, nelle relazioni allegate al progetto si stabilisce che "*È stata condotta una valutazione preliminare su quali colture impiantare lungo la fascia arborea perimetrale. La scelta è quindi ricaduta sull'impianto di un oliveto intensivo con le piante disposte su file distanti m 2,00. È previsto l'impianto di circa 4.800 piante di olivo della varietà FS17, resistente alla Xylella fastidiosa, corrispondenti a circa 6 ettari a pieno campo. Queste piante saranno posizionate a ridosso della recinzione prossimale all'autostrada, mentre sulle recinzioni interne, come summenzionato, saranno messe a dimora specie officinali*";
- Inoltre, "*per mantenere la vocazione agricola si è deciso di usare un design dell'impianto in linea con gli approcci emergenti ed innovativi nel settore fotovoltaico creando un importante progetto agrivoltaico, l'intervento riguarderà: la coltivazione tra i filari di essenze di foraggio; fascia verde perimetrale con arbusti bassi; coltivazione di zone naturali con macchia mediterranea; coltivazione di piante officinali nella fascia Sud; inserimento di arnie per apicoltura e rafforzamento biodiversità*";

- L'area di impianto dista solo 6 Km da Siti di rilevanza naturalistica delle Componenti delle Aree Protette: IT9110032 – Valle del Cervaro, Bosco dell'Incoronata;
- In fase di cantiere, poiché il cavidotto si estende per circa 12 Km, gli impatti sul suolo e sottosuolo verranno provocati dagli interventi di adeguamento della viabilità esistente, necessari per consentire il transito degli automezzi pesanti, dalle operazioni occorrenti alla costruzione delle nuove piste d'accesso.

5. Verifiche ai sensi delle "Linee guida in materia di impianti agri-voltaici" pubblicate il 27 giugno 2022 dal MITE

Il progetto viene definito dalla società proponente "agri-fotovoltaico". Si riporta di seguito la valutazione del rispetto dei requisiti progettuali in uniformità con le citate linee guida.

- Soggetto beneficiario
  La società HF Solar 3 S.r.l. non si configura né come imprenditore agricolo, né come associazioni temporanee di imprese che includano almeno un imprenditore agricolo; all'interno della relazione agrivoltaico è specificato che "*È prevista nell'area di progetto una attività di pascolo ovino di tipo vagante, pertanto una gestione dell'attività zootecnica affidata ad allevatore professionale esterno*".

- Requisito A: l'impianto rientra nella definizione di "agrivoltaico"
  A.1) Superficie minima coltivata: è prevista una superfice minima dedicata alla coltivazione

$$S_{agricola} > 0{,}7 \cdot S_{tot}$$

Superficie agricola: 100.000 mq;

Superficie totale: 1.040.000 mq;

$$S_{agricola} / S_{tot} = \mathbf{0{,}096}$$

Parametro A.1): Requisito non rispettato.

A.2) LAOR massimo: è previsto un rapporto massimo fra la superficie dei moduli e quella totale

LAOR 33% ≤ 40%

Superficie totale moduli: 344.000 mq

Superficie totale: 1.040.000 mq

Parametro A.2): Requisito rispettato.

- Requisito B: il sistema agrivoltaico è esercito, nel corso della vita tecnica dell'impianto, in maniera da garantire la produzione sinergica di energia elettrica e prodotti agricoli
  B.1) Continuità dell'attività agricola e pastorale sul terreno oggetto dell'intervento.

  Nello Studio di Impatto Ambientale si specifica che "*per mantenere la vocazione agricola si è deciso di usare un design dell'impianto in linea con gli approcci emergenti ed innovativi nel settore fotovoltaico creando un importante progetto agrivoltaico, l'intervento riguarderà: la coltivazione tra i filari di essenze di foraggio; fascia verde perimetrale con arbusti bassi; coltivazione di zone naturali con macchia mediterranea; coltivazione di piante officinali nella fascia Sud; inserimento di arnie per apicoltura e rafforzamento biodiversità".* Inoltre, "*È prevista nell'area di progetto una attività di pascolo ovino di tipo vagante, pertanto una gestione dell'attività zootecnica affidata ad allevatore professionale esterno*"

Parametro B.1): requisito rispettato.

B.2) La producibilità elettrica dell'impianto agrivoltaico, rispetto ad un impianto standard e il mantenimento in efficienza della stessa.

$$FV_{agri} \geq 0,6\ FV_{standard}$$

Non sono presenti relazioni che permettano una verifica del requisito: nei documenti analizzati non risultano informazioni relative alla producibilità di un impianto Fotovoltaico standard localizzato nella stessa area di realizzazione dell'impianto oggetto della presente scheda.

Parametro B.2): requisito non verificabile.

- Requisito C: l'impianto agrivoltaico adotta soluzioni integrate innovative con moduli elevati da terra

Nelle relazioni è riportato che "*Le strutture di sostegno dei moduli sono costituite da tubolari metallici in acciaio zincato a caldo opportunamente dimensionati, che vengono posizionati ad un'altezza di circa 2,4 m in fase di riposo mentre in fase di esercizio, considerando un'inclinazione massima di circa 55°, raggiunge un'altezza di circa 4 m, verranno posti orizzontalmente assecondando la giacitura del terreno. Tale struttura a reticolo viene appoggiata a pilastri di forma rettangolare di medesima sezione ed infissi nel terreno ad una profondità variabile in funzione delle caratteristiche litologiche del suolo a circa 1,50 m*".

Parametro C: requisito rispettato.

- Requisito D: i sistemi di monitoraggio
D.1) Il risparmio idrico

Non sono riportate indicazioni in merito.

Parametro D1: requisito non verificabile.

D.2) La continuità dell'attività agricola, ovvero: l'impatto sulle colture, la produttività agricola per le diverse tipologie di colture o allevamenti e la continuità delle attività delle aziende agricole interessate.

Nella Relazione SIA non sono previste modalità di gestione e di monitoraggio dell'attività agronomica.

Parametro D2: requisito non verificabile.

- Requisito E: i sistemi di monitoraggio
E.1) il recupero della fertilità del suolo;

E.2) il microclima;

E.3) la resilienza ai cambiamenti climatici.

All'interno delle relazioni non si evince se i terreni utilizzati sono già coltivati o da riutilizzare. Non sono presenti relazioni o sensori di monitoraggio relativi a queste attività.

Parametro E: requisito non verificabile.

- Rispetto del Principio DNSH
  Come stabilito nella circolare del 30 dicembre 2021, n. 32 recante "Piano Nazionale di Ripresa e Resilienza – Guida operativa per il rispetto del principio di non arrecare danno significativo all'ambiente (DNSH)", non sono riportate dichiarazioni o elaborati in merito al rispetto del requisito.

  Principio non verificabile.

6. Conclusioni

L'impianto agrivoltaico in progetto è ubicato su di un terreno agricolo e unisce un impianto per la produzione di energia elettrica da fonte solare tramite l'impiego di moduli fotovoltaici con l'attività agricola.
Di seguito sono riportati i risultati della verifica effettuata:

- L'area ricade tra quelle classificate come idonee ai sensi dell'art. 20 comma 8 lettera c-ter 3 del D.Lgs 199/2021. Infatti, l'impianto dista meno di 300 m dalla rete autostradale A14;
- L'area ricade nelle aree non idonee ai sensi del regolamento regionale n. 24 del 2010: Segnalazione Carta dei Beni con buffer di 100 metri, Pericolosità idraulica del PAI Puglia. L'elettrodotto di connessione attraversa Tratturi con buffer di 100 metri, Fiumi Torrenti e corsi d'acqua con buffer di 150 m, Connessioni, Pericolosità idraulica del PAI Puglia. L'impianto fotovoltaico dista circa 6 Km da Siti di rilevanza naturalistica delle Componenti delle Aree Protette: IT9110032 – Valle del Cervaro, Bosco dell'Incoronata;
- L'impianto rispetta il requisito A2, B1, C delle Linee Guida in materia di impianti agrivoltaici, ma non gli ulteriori parametri minimi necessari alla qualificazione del progetto in termini di "agrivoltaico".

DETERMINAZIONE DEL DIRIGENTE SERVIZIO VIA/VINCA 22 ottobre 2024, n. 628

[ID VIP 8431] - Parco fotovoltaico "CER01 – Tressanti/Sette Poste" di potenza elettrica complessiva pari a 21 MW, da realizzare nel Comune di Cerignola (FG).

Istanza per il rilascio del Provvedimento di VIA statale ex art. 23 del D.lgs. n. 152/2006 e ss.mm.ii. Proponente: Green Genius Italy Utility 3 S.r.l.

IL DIRIGENTE DELLA STRUTTURA PROPONENTE

VISTI:

- la L. 7 agosto 1990, n. 241 e ss.mm.ii., recante "Nuove norme in materia di procedimento amministrativo e di diritto di accesso ai documenti amministrativi";
- il D.P.R. 28 dicembre 2000, n. 445 e ss.mm.ii., recante "Testo unico delle disposizioni legislative e regolamentari in materia di documentazione amministrativa";
- il D.Lgs. 7 marzo 2005, n. 82 e ss.mm.ii., recante "Codice dell'Amministrazione Digitale";
- il D.Lgs. 30 marzo 2001, n. 165 e ss.mm.ii., recante "Norme generali sull'ordinamento del lavoro alle dipendenze delle amministrazioni pubbliche";
- il D.P.R. 16 aprile 2013, n. 62 e ss.mm.ii., recante "codice di comportamento dei dipendenti pubblici, a norma dell'articolo 54 del decreto legislativo 30 marzo 2001, n. 165";
- la L. 6 novembre 2012, n. 190 e ss.mm.ii., recante "Disposizioni per la prevenzione e la repressione della corruzione e dell'illegalità nella pubblica amministrazione";
- il D.Lgs. 14 marzo 2013 n. 33 e ss.mm.ii., recante "Riordino della disciplina riguardante il diritto di accesso civico e gli obblighi di pubblicità, trasparenza e diffusione di informazioni da parte delle pubbliche amministrazioni";
- il D.lgs. 30 giugno 2003, n. 196 e ss.mm.ii., "Codice in materia di protezione dei dati personali ((, recante disposizioni per l'adeguamento dell'ordinamento nazionale al regolamento (UE) n. 2016/679 del Parlamento europeo e del Consiglio, del 27 aprile 2016, relativo alla protezione delle persone fisiche con riguardo al trattamento dei dati personali, nonchè alla libera circolazione di tali dati e che abroga la direttiva 95/46/CE))";
- la D.G.R. 7 dicembre 2020, n. 1974 e ss.mm.ii., recante "Adozione del Modello organizzativo MAIA 2.0. Approvazione Atto di Alta Organizzazione";
- il D.P.G.R. 22 gennaio 2021, n. 22 e ss.mm.ii., recante "Adozione Atto di Alta Organizzazione. Modello Organizzativo "MAIA 2.0";
- la D.G.R. 15 settembre 2021, n. 1466 recante l'approvazione della Strategia regionale per la parità di genere, denominata "Agenda di Genere";
- la D.G.R. 3 luglio 2023, n. 938 recante "D.G.R. n. 302/2022 Valutazione di impatto di genere. Sistema di gestione e di monitoraggio. Revisione degli allegati";
- la D.G.R. 5 ottobre 2023, n. 1367 recante "Conferimento incarico di direzione della Sezione Autorizzazioni Ambientali afferente al Dipartimento Ambiente, Paesaggio e Qualità Urbana", con la quale è stato conferito all'Ing. Giuseppe Angelini l'incarico di direzione della Sezione Autorizzazioni Ambientali a decorrere dal 01.10.2023, per un periodo di tre anni, in applicazione di quanto previsto dall'avviso pubblico per il conferimento dell'incarico di direzione della precitata Sezione approvato con determinazione dirigenziale n. 435 del 21 aprile 2022 del dirigente della Sezione Personale;
- la D.D. 26 febbraio 2024, n. 1 del Dipartimento Personale e Organizzazione avente ad oggetto "Conferimento delle funzioni vicarie *ad interim* del Servizio VIA/VINCA della Sezione Autorizzazioni Ambientali afferente al Dipartimento Ambiente, Paesaggio e Qualità Urbana";

VISTI, inoltre:

- il Reg. (UE) 2022/2577 del Consiglio del 22 dicembre 2022, che istituisce il quadro per accelerare la diffusione delle energie rinnovabili;
- la Dir. (UE) 2018/2001 del Parlamento Europeo e del Consiglio dell'11 dicembre 2018 sulla promozione

dell'uso delle fonti rinnovabili, che ha ridefinito l'obiettivo europeo al 2030 per la diffusione delle fonti energetiche rinnovabili;

- la Dir. (UE) 2018/2002 del Parlamento europeo e del Consiglio, dell'11 dicembre 2018, che modifica la direttiva 2012/27/UE sull'efficienza energetica;
- il Reg. 2018/1999 del Parlamento Europeo e del Consiglio dell'11 dicembre 2018 sulla governance dell'Unione dell'energia e dell'azione per il clima, che stabilisce che ogni Stato membro debba presentare un piano decennale integrato per l'energia ed il clima;
- il Reg. (UE) 2023/857 del Parlamento Europeo e del Consiglio del 19 aprile 2023 che modifica il Reg. (UE) 2018/842, relativo alle riduzioni annuali vincolanti delle emissioni di gas serra a carico degli Stati membri nel periodo 2021-2030 come contributo all'azione per il clima per onorare gli impegni assunti a norma dell'accordo di Parigi, nonché il Reg. (UE) 2018/1999;
- la proposta di Direttiva del Parlamento Europeo e del Consiglio che modifica la Dir. (UE) 2018/2001 del Parlamento europeo e del Consiglio, il Reg. (UE) 2018/1999 del Parlamento europeo e del Consiglio e la Dir. n.98/70/CE del Parlamento europeo e del Consiglio per quanto riguarda la promozione dell'energia da fonti rinnovabili e che abroga la Dir. (UE) 2015/652 del Consiglio;
- la L. 9 gennaio 1991, n. 10, recante "Norme per l'attuazione del Piano energetico nazionale in materia di uso razionale dell'energia, di risparmio energetico e di sviluppo delle fonti rinnovabili di energia", che all'art. 5 prevede che le Regioni e le Province Autonome si dotino di piani energetici regionali, precisandone i contenuti di massima;
- il D.Lgs. 29 dicembre 2003, n. 387, di attuazione della Dir. 2001/77/CE relativa alla promozione dell'energia elettrica prodotta da fonti energetiche rinnovabili e, in particolare, l'art. 12 concernente la razionalizzazione e semplificazione delle procedure autorizzative;
- il D.Lgs. 22 gennaio 2004, n. 42 e ss.mm.ii., recante "Codice dei beni culturali e del paesaggio, ai sensi dell'articolo 10 della legge 6 luglio 2002, n. 137";
- il D.Lgs. 3 aprile 2006, n. 152 e ss.mm.ii., recante "Norme in materia ambientale";
- il D.Lgs. 8 novembre 2021, n. 199 recante "Attuazione della direttiva (UE) 2018/2001 del Parlamento europeo e del Consiglio, dell'11 dicembre 2018, sulla promozione dell'uso dell'energia da fonti rinnovabili";
- il D.I. 10 settembre 2010, concernente "Linee guida per l'autorizzazione degli impianti alimentati da fonti rinnovabili", emanato in attuazione dell'art 12 del D.Lgs. 29 dicembre 2003, n. 387;
- il R.R. 30 dicembre 2010, n. 24 "Regolamento attuativo del Decreto del Ministero per lo Sviluppo Economico del 10 settembre 2010, "Linee Guida per l'autorizzazione degli impianti alimentati da fonti rinnovabili", recante la individuazione di aree e siti non idonei alla installazione di specifiche tipologie di impianti alimentati da fonti rinnovabili nel territorio della Regione Puglia";
- la D.G.R. 17 luglio 2023, n. 997 recante "Atto di indirizzo in tema di politiche per la promozione e lo sviluppo delle energie rinnovabili in Puglia";
- il D.M. 21 giugno 2024 recante "Disciplina per l'individuazione di superfici e aree idonee per l'installazione di impianti a fonti rinnovabili".

PREMESSO che:

- con D.G.R. 17 luglio 2023, n. 997 è stato deliberato, tra l'altro:
  - di adottare specifico atto di indirizzo in tema di politiche sulle energie rinnovabili, di cui si dovrà tenere espressamente conto anche nella formulazione dei pareri regionali endoprocedimentali in seno alle procedure valutative statali, da adottarsi ai fini del rilascio degli atti autorizzativi degli impianti F.E.R.;
  - di stabilire la priorità istruttoria per le istanze i cui progetti ricadono nelle aree idonee definite dalla Regione nei termini di cui all'art. 20, co. 4, D. Lgs. n. 199/2021.
- ai sensi dell'art. 20, co.4, D.Lgs. n. 199/2021 l'individuazione delle aree idonee avviene conformemente a principi e criteri definiti dai decreti di cui al precedente co.1, che tengono conto, a loro volta, dei criteri di idoneità delle aree di cui al co.8;

- con D.M. 21 giugno 2024 è stata data attuazione all'art. 20, commi 1 e 2, D. Lgs. n. 199 del 2021 demandando alle Regioni, tra l'altro, l'individuazione di:
  - superfici a aree idonee: le aree in cui e' previsto un iter accelerato ed agevolato per la costruzione ed esercizio degli impianti a fonti rinnovabili e delle infrastrutture connesse secondo le disposizioni vigenti di cui all'art. 22 del decreto legislativo 8 novembre 2021, n. 199;
  - superfici e aree non idonee: aree e siti le cui caratteristiche sono incompatibili con l'installazione di specifiche tipologie di impianti secondo le modalita' stabilite dal paragrafo 17 e dall'allegato 3 delle linee guida emanate con decreto del Ministero dello sviluppo economico 10 settembre 2010;
- l'art. 7 del succitato D.M. 21 giugno 2024, rubricato "Principi e criteri per l'individuazione delle aree idonee", dispone, tra l'altro, che:
  - sia mantenuto fermo quanto previsto dall'art. 5, D.L. 15 maggio 2024, n. 63, relativamente all'installazione di impianti fotovoltaici in zone classificate agricole dai vigenti piani urbanistici;
  - le Regioni tengano conto delle esigenze di tutela del patrimonio culturale e del paesaggio, delle aree agricole e forestali, della qualita' dell'aria e dei corpi idrici, privilegiando l'utilizzo di superfici di strutture edificate, quali capannoni industriali e parcheggi, nonche' di aree a destinazione industriale, artigianale, per servizi e logistica, e verificando l'idoneita' di aree non utilizzabili per altri scopi, ivi incluse le superfici agricole non utilizzabili;
  - siano considerate non idonee le superfici e le aree che sono ricomprese nel perimetro dei beni sottoposti a tutela ai sensi dell'art. 10 e dell'art. 136, comma 1, lettere a) e b) del decreto legislativo 22 gennaio 2004, n. 42;
  - debba essere contemperata la necessita' di tutela dei beni con la garanzia di raggiungimento degli obiettivi di cui alla Tabella A;
- la L.R. 7 novembre 2022, n. 26 recante "Organizzazione e modalità di esercizio delle funzioni amministrative in materia di valutazioni e autorizzazioni ambientali" dispone all'art. 8 che, nei procedimenti di valutazione ambientale di competenza statale, il parere regionale sia espresso con provvedimento emesso dalla struttura regionale competente per i procedimenti di valutazione e autorizzazione ambientale, sentite le amministrazioni e gli enti territoriali potenzialmente interessati e, comunque, competenti ad esprimersi sulla realizzazione della proposta;
- con nota prot. n. 251613 del 27.05.2024, avente ad oggetto "*Sezione Autorizzazioni Ambientali: atto di organizzazione e disposizioni di servizio*" il Dirigente di Sezione, Ing. Giuseppe Angelini, ha attribuito al Dr. Marco Notarnicola la cura delle attività istruttorie relative ai progetti FER di competenza statale";

RILEVATO che:

- con nota prot. n. 157923 del 15.12.2022, acquisita in pari data al prot. n. 15694 dalla Sezione Autorizzazioni Ambientali, il M.A.S.E. - Direzione Generale Valutazioni Ambientali rendeva "Comunicazione relativa a procedibilità istanza, pubblicazione documentazione e responsabile del procedimento";
- con nota prot. n. 15880 del 19.12.2022 il Servizio V.I.A. / V.INC.A., tra l'altro, rappresentava alle Amministrazioni ed agli Uffici interessati l'avvio del procedimento di V.I.A. ministeriale, invitando le medesime ad esprimere il proprio parere di competenza;

RILEVATO, altresì, che non è stato acquisito agli atti della Sezione Autorizzazioni Ambientali alcun contributo relativo alla realizzazione degli interventi indicati in oggetto;

RITENUTO che:

- l'istruttoria tecnica condotta dal Servizio V.I.A. / V.INC.A., allegata alla presente determinazione per formarne parte integrante e sostanziale, **debba concludersi con esito non favorevole** alla realizzazione del progetto individuato dal codice ID_VIP 8431, alla luce degli elementi noti e rappresentati al momento della redazione del presente atto;
- debba essere rimessa alla competente Autorità ministeriale ogni pertinente verifica in merito ad

eventuali impatti cumulativi, non essendo dato escludere ulteriori impatti che potrebbero derivare da circostanze non conoscibili alla luce del riparto di competenze e dello stato di eventuali procedimenti autorizzativi in materia ambientale;

VERIFICA AI SENSI DEL REGOLAMENTO (UE) 2016/679

Garanzie alla riservatezza

La pubblicazione dell'atto all'Albo pretorio on-line, salve le garanzie previste dalla Legge n. 241/1990 e dal D.Lgs. n. 33/2013 in tema di accesso ai documenti amministrativi, avviene nel rispetto della tutela della riservatezza dei cittadini secondo quanto disposto dal Regolamento (UE) 2016/679 in materia di protezione dei dati personali, nonché dal D.lgs. n. 196/2003 e dal D.lgs. n. 101/2018 e s.m.i, e dal vigente Regolamento Regionale n. 5/2006 per il trattamento dei dati sensibili e giudiziari, per quanto applicabile.
Ai fini della pubblicità legale, il presente provvedimento è stato redatto in modo da evitare la diffusione di dati personali identificativi non necessari ovvero il riferimento alle particolari categorie di dati previste dagli articoli 9 e 10 del Regolamento (UE) innanzi richiamato; qualora tali dati fossero indispensabili per l'adozione dell'atto, essi sono trasferiti in documenti separati, esplicitamente richiamati.

DETERMINA

Di prendere atto di quanto espresso in narrativa, che costituisce parte integrante e sostanziale del presente atto e che qui si intende integralmente riportato.

Di esprimere giudizio non favorevole di compatibiità ambientale, relativo al Parco fotovoltaico "CER01 – Tressanti/Sette Poste" di potenza elettrica complessiva pari a 21 MW, da realizzare nel Comune di Cerignola (FG), in oggetto epigrafato, proposto dalla società "Green Genius Italy Utility 3" S.r.l., tenuto conto dei contributi pervenuti e per le motivazioni riportate nella relazione tecnica, allegata al presente atto per formarne parte integrante e sostanziale.

Di precisare che il presente provvedimento inerisce esclusivamente al parere della Regione Puglia nell'ambito della procedura di V.I.A. statale di che trattasi.

Di richiedere che, in caso di esito favorevole del procedimento di V.I.A., siano prescritte nel provvedimento, ai sensi del D.M. 10 settembre 2010, idonee misure di compensazione ambientale e territoriale in favore del/i Comune/i interessati dall'intervento, in accordo con la Regione Puglia e i medesimi Comuni.

Di trasmettere la presente determinazione alla società proponente ed alle Amministrazioni interessate coinvolte dalla Regione Puglia, nonché al Segretario della Giunta Regionale.

Di pubblicare il presente provvedimento:

- in formato tabellare elettronico nelle pagine del sito web https://trasparenza.regione.puglia.it/ nella sotto-sezione di II livello "Provvedimenti dirigenti amministrativi";
- in formato elettronico all'Albo Telematico, accessibile senza formalità sul sito web https://www.regione.puglia.it/pubblicita-legale nella sezione "Albo pretorio on-line", per dieci giorni lavorativi consecutivi ai sensi del comma 3 art. 20 DPGR n. 22/2021;
- sul Bollettino Ufficiale della Regione Puglia (BURP) prima sezione, lett. h, ai sensi della L.R. n.18 del 15 giugno 2023.

ALLEGATI INTEGRANTI

Documento - Impronta (SHA256)
Relazione istruttoria ID_VIP 8431.pdf - c69cd7f72271bccda86b8f1721794f0fd3d10f3af04b4e68f60ccc12198f2b6a

Il presente Provvedimento è direttamente esecutivo.

Firmato digitalmente da:

E.Q. Supporto coordinamento giuridico di Sezione e supporto coordinamento esperti PNRR
Marco Notarnicola

Dirigente ad interim del Servizio Via Vinca
Giuseppe Angelini

REGIONE PUGLIA
DIPARTIMENTO AMBIENTE, PAESAGGIO E QUALITA' URBANA
SEZIONE AUTORIZZAZIONI AMBIENTALI

ANAGRAFICA	
ID:	8431
Intervento:	Progetto per impianto agrivoltaico denominato CER01 - Tressanti / Sette Poste della potenza complessiva pari a 21 MWn e relative opere di connessione alla RTN, più progetto di riqualificazione agronomica, da realizzarsi nel Comune di Cerignola (FG).
Proponente:	Green Genius Italy Utility 3 S.r.l.
Tipologia:	V.I.A.: *D.lgs. 152/2006 -Allegato II comma 2*
Comuni:	Cerignola (FG)
Layout su IGM e Ortofoto	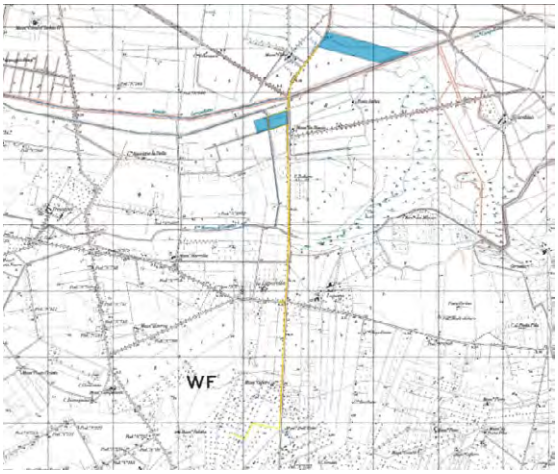 

1. Descrizione dell'intervento

Il progetto prevede la realizzazione di un impianto fotovoltaico destinato alla produzione di energia elettrica da fonti rinnovabili integrato da un progetto agronomico. L'impianto "CER01 – Tressanti/Sette Poste" si trova in Puglia, nel territorio del Comune di Cerignola (provincia di Foggia), in adiacenza alla Strada Provinciale 77. Il terreno ricade in zona agricola E ai sensi dello strumento urbanistico vigente per il comune di Cerignola (PRG) ed ha una estensione di circa 39 Ha.

Per ottimizzare la produzione agronomica e la produzione energetica, è stato scelto di realizzare l'impianto fotovoltaico mediante strutture ad inseguimento mono-assiale N-S (trackers). Esse garantiranno una maggiore resa in termini di producibilità energetica. Circa le attività agronomiche da effettuare in consociazione con la produzione di energia elettrica da fonte rinnovabile fotovoltaica, si è pensato di mantenere la continuità colturale condotta dal titolare dell'azienda considerando sia le colture principali che quelle secondarie coltivate in fase intercalare.

Per quel che concerne l'impianto fotovoltaico, esso avrà una potenza complessiva è pari a 21 MWn – 26,3718 MWp:

- Potenza nominale: 21.000 kW
- Potenza picco: 26.371,8 kWp
- Inverters: 84 x SUNGROW 250 kVA
- Strutture: 588 trackers monoassiali – 2 portrait
- Moduli fotovoltaici: 45.864 u. x 575 Wp

Presso l'impianto verranno realizzate le cabine di campo e la cabina principale di impianto dalla quale si dipartiranno le linee di collegamento di media tensione interrate verso la Sotto Stazione Utente AT/MT – Punto di Consegna RTN Terna.

L'impianto sarà collegato in A.T. alla Rete di Trasmissione Nazionale (RTN) di TERNA S.p.A.. In base alla soluzione di connessione (CODICE PRATICA 201800644), l'impianto fotovoltaico sarà collegato, mediante la sottostazione MT/AT utente, in antenna a 150 kV su nuovo stallo condiviso della futura Stazione Elettrica a 380/150 kV di Terna S.p.A. da collegare in entra – esce alla linea 380 kV "Foggia – Palo del Colle".



Figura 1 – Area sottostazione

I moduli fotovoltaici selezionati per la progettazione dell'impianto saranno in silicio cristallino a 78 celle, indicativamente della potenza di 575 W, dotati di scatola di giunzione (Junction Box) installata sul lato posteriore del modulo, con cavetti di connessione muniti di connettori ad innesto rapido, al fine di garantire la massima sicurezza per gli operatori e rapidità in fase di installazione. I moduli presentano dimensioni pari 1.122 x 2.385 x 35 mm e risultano dotati di una cornice in alluminio anodizzato e sono dotati di certificazione di rispondenza alle normative IEC 61215, IEC 61730, UL1703. Per questo progetto è stato selezionato il seguente pannello: JINKO – JKM575M.

Gli inverter saranno del tipo trifase da 250 kVA nominali, di marca SUNGROW o similare e saranno posizionati in maniera tale da ridurre le perdite e le sezioni dei cavi nei tratti in continua.

Le Power Station (o cabine di campo) hanno la duplice funzione di convertire l'energia elettrica dal campo fotovoltaico da corrente continua (CC) a corrente alternata (CA) e di elevare la tensione da bassa (BT) a media tensione (MT). Le cabine saranno costituite da elementi prefabbricati suddivisi in più scomparti e saranno progettate per garantire la massima robustezza meccanica e durabilità. Le pareti e il tetto saranno tali da garantire impermeabilità all'acqua e il corretto isolamento termico.
All'interno del sistema saranno presenti:

- Quadro di parallelo in bassa tensione per protezione dell'interconnessione tra gli inverter e il trasformatore;
- Trasformatore BT/MT;
- Interruttori di media tensione;
- Quadri servizi ausiliari;
- Sistema di dissipazione del calore;
- Impianto elettrico completo di cabina (cavi di alimentazione, illuminazione, prese elettriche, messa a terra della rete, etc);
- Dotazioni di sicurezza;
- UPS per servizi ausiliari.
- Sistema centralizzato di comunicazione con interfacce.

Sia all'interno delle Power Station che nella cabina primaria MT di campo saranno presenti dei quadri MT e BT necessari per il trasporto dell'energia prodotta nonché per l'alimentazione dei carichi ausiliari dell'impianto. Ogni cabina elettrica sarà completa di impianto elettrico di illuminazione, impianto di terra interno, kit di dispositivi di protezione individuale. L'accesso alle cabine elettriche di trasformazione avviene tramite la viabilità interna.
Le linee in MT in partenza da tutti i Power Center, si congiungeranno nella cabina di sezionamento.
Le linee elettriche prevedono conduttori di tipo idoneo per le tre sezioni d'impianto (continua, alternata bassa tensione, alternata media tensione) in rame e in alluminio.
La connessione tra la sottostazione utente e la stazione Terna avverrà mediante raccordo in cavo 150 kV interrato. Nella scelta dell'ubicazione della sottostazione utente e quindi del tracciato del raccordo AT si è cercato di ridurre al minimo le eventuali interferenze con altri produttori. Il cavo sarà direttamente interrato con posa in piano e racchiuso in uno strato di calcestruzzo magro. Lo scavo sarà poi ripristinato con opportuno rinterro eventualmente eseguito con i materiali di risulta dello scavo stesso.
Il layout d'impianto e la configurazione elettrica sono stati concepiti per predisporre la possibilità dell'installazione di un sistema di accumulo di energia elettrica. Grazie al sistema di accumulo, è possibile avere accesso ad una riserva di energia rinnovabile, pronta all'uso, anche quando l'impianto non è in funzione.
La stazione elettrica utente sarà dotata di un trasformatore di potenza con relativi edifici tecnici adibiti al controllo e alla misura dell'energia prodotta ed immessa in rete.
La sezione in alta tensione a 150 kV è composta da tre stalli di trasformazione (uno per ciascuna iniziativa) MONTANTE TR e da una terna di sbarre. Quest'ultime saranno collegati ad uno stallo con protezioni e linea di partenza linea in cavo, con apparati di misura e protezione (TV e TA).
All'interno dell'area recintata della sottostazione elettrica sarà ubicato un fabbricato suddiviso in vari locali che a seconda dell'utilizzo ospiteranno i quadri MT, gli impianti BT e di controllo, gli apparecchi di misura, il magazzino, i servizi igienici, ecc.
Il collegamento alla stazione RTN di Terna S.p.A. permetterà di convogliare l'energia prodotta dall'impianto fotovoltaico alla rete ad alta tensione. A tal fine, l'energia prodotta alla tensione di 30 kV, dall'impianto fotovoltaico sarà inviata allo stallo di trasformazione della costruenda stazione di Utenza. Qui verrà trasferita, previo innalzamento della tensione a 150 kV tramite trasformatore 30/150 kV, alle sbarre della sezione 150 kV della stazione di Rete della RTN mediante un collegamento in cavo AT tra i terminali cavo della stazione d'Utenza e terminali cavo del relativo stallo in stazione di condivisione.
Il progetto prevede la realizzazione di una recinzione perimetrale a delimitazione dell'area di installazione dell'impianto. La recinzione sarà formata da rete metallica a pali direttamente fissati nel terreno, senza l'ausilio di plinti di fondazione in cls. Parallelamente alla recinzione è prevista una viabilità perimetrale che, oltre a consentire un'agile manutenzione e sorveglianza degli impianti, sarà anche funzionale a distanziare le

componenti elettricamente connesse dalle aree esterne all'iniziativa. Ad integrazione della recinzione di nuova costruzione è prevista l'installazione di cancelli carrabili per un agevole accesso all'area d'impianto. Il cancello d'ingresso sarà realizzato in acciaio zincato, sorretto da pilastri in scatolare metallico. Le dimensioni saranno tali da permettere un agevole ingresso dei mezzi pesanti impiegati in fase di realizzazione e manutenzione.
Si prevede di mantenere una distanza degli impianti dalla recinzione medesima, quale fascia di protezione e schermatura, di cui fascia a verde e di viabilità perimetrale.

Progetto AGRONOMICO
Circa le attività agronomiche da effettuare in consociazione con la produzione di energia elettrica da fonte rinnovabile fotovoltaica, si è pensato di mantenere la continuità colturale condotta dal titolare dell'azienda, considerando sia le colture principali che quelle secondarie coltivate in fase intercalare. Il progetto prevede, oltre alle opere di mitigazione a verde delle fasce perimetrali con specie arboree di medio fusto, la coltivazione in campo nelle interfile di specie orticole/erbe officinali/fiori in vaso a ciclo rotativo.
Le aree destinate alla realizzazione dell'impianto agro-solare ammontano a 35,82 ha. Di queste, 13,07 ha saranno destinate alla installazione di moduli fotovoltaici, mentre 22,75 ha saranno destinate alla componente agronomica e alla viabilità interna.

SUPERFICIE OCCUPATA DAI MODULI FOTOVOLTAICI [m2]	
Totale Superficie Occupata dai Moduli Fotovoltaici (*)	130.727
SUPERFICIE OCCUPATA DALLA VIABILITA' [m2]	
Totale Superficie Occupata dalla Viabilità	16.679
SUPERFICIE OCCUPATA DALLA FASCIA DI MITIGAZIONE [m2]	
Totale Superficie Occupata dalla Fascia di Mitigazione	8.500
SUPERFICIE OCCUPATA I LOCALI TECNICI [m2]	
Totale Superficie Occupata dai Locali Tecnici	253
TOTALE SUPERFICIE OCCUPATA	156.159
TOTALE SUPERFICIE DISPONIBILE DA DDS PRELIMINARE	389.607
INDICE DI OCCUPAZIONE	40.08%
AREA DISPONIBILE PER L'ATTIVITA' AGRICOLA	233.448,00
(*) In realtà anche questa Area è utilizzabile per l'Attività Agricola, in quanto lo spazio sotto i moduli è disponibile	

Figura 2 – Progetto agronomico

Di seguito si riporta la verifica per l'idoneità all'installazione di impianti FER nelle aree individuate dal proponente.

2. Verifiche ai sensi dell'art. 20 comma 8 del Decreto Legislativo n.199 del 8 novembre 2021

L'area dell'impianto:

- **non** è interessata da impianti della stessa fonte (lett. a);
- **non** ricade in un sito oggetto di bonifica (lett.b);
- **non** interessa cave o miniere (lett.c);
- **non** è nella disponibilità di gestori di infrastrutture ferroviarie, autostradali (lett. c bis) società di gestione aeroportuale all'interno dei sedimi aeroportuali, (lett.c bis 1);
- **non** ricade entro 500 metri da zone a destinazione industriale, artigianale e commerciale (lett. c ter 1);
- **non** ricade entro 500 metri da siti di interesse nazionale (lett. c ter 1);
- **non** ricade entro 500 metri da cave e le miniere (lett. c ter 1);

- **non** risulta interna ad impianti industriali e stabilimenti né racchiusa entro 500 metri dal medesimo impianto o stabilimento (lett. c ter 2);
- **non** è adiacente alla rete autostradale entro una distanza di 300 metri (lett. c ter 3);
- **ricade** nella fascia di rispetto dei beni sottoposti a tutela (500 metri per gli impianti fotovoltaici, lett. c quater): l'impianto dista meno di 500 m da Beni culturali con buffer di 100 m e Zone archeologiche con buffer di 100 m.

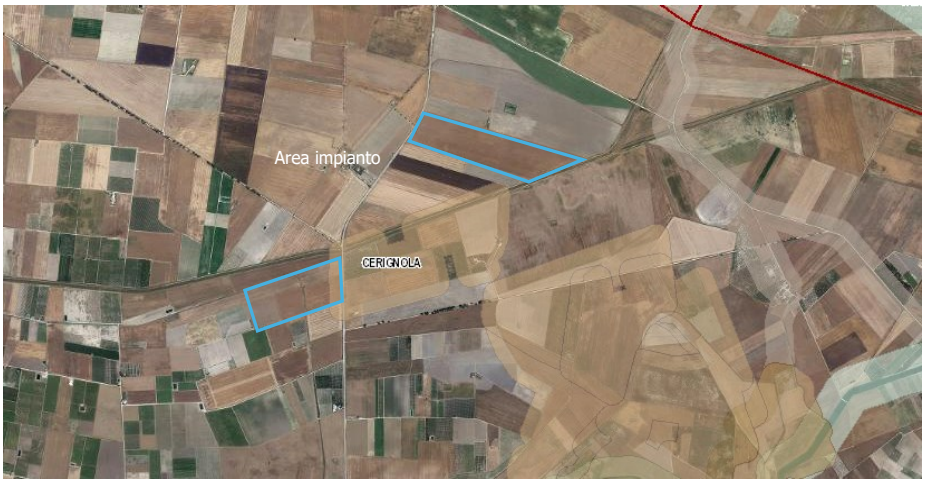

Figura 3 – Ubicazione dell'impianto rispetto alle aree Decreto Legislativo n.199 del 8 novembre 2021

3. Verifiche ai sensi del Regolamento Regionale n.24 del 30 dicembre 2010

L'area dell'impianto proposto rientra nelle aree non idonee ai sensi del regolamento regionale n. 24 del 2010, in particolare in Segnalazione Carta dei Beni con buffer di 100 metri, Beni culturali con buffer di 100 m, Zone archeologiche con buffer di 100 m. L'elettrodotto di connessione attraversa Beni culturali con buffer di 100 m, Zone archeologiche con buffer di 100 m, Fiumi Torrenti e corsi d'acqua fino a 150 m. L'area di impianto lambisce il Canale Carapellotto e l'elettrodotto di connessione attraversa il Canale Carapellotto e il Fosso Marana di Castello. L'area di impianto dista circa 600 m da Aree SIC IT9110005 – Zone umide della Capitanata e da Aree IBA.

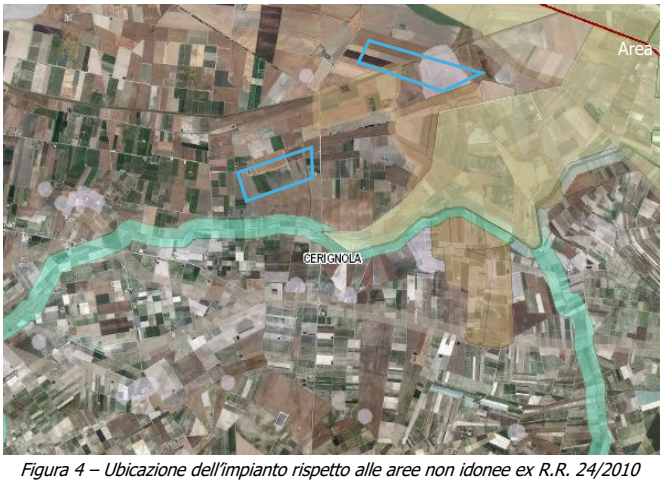

Figura 4 – Ubicazione dell'impianto rispetto alle aree non idonee ex R.R. 24/2010

4. Verifiche ai sensi del Decreto Ministeriale del 10 settembre 2010

In merito ai requisiti di corretto inserimento dell'impianto nel paesaggio e sul territorio, di cui al **punto 16 del D.M. 10/09/2010**, si evidenzia l'**assenza** dei seguenti requisiti che sono considerati, in generale, elementi per la valutazione positiva dei progetti:

a) **non** è comprovata con l'adesione del progettista ai sistemi di gestione della qualità (ISO 9000) e ai sistemi di gestione ambientale (ISO 14000 e/o EMAS);
b) **non** è prevista la valorizzazione dei potenziali energetici delle diverse risorse rinnovabili presenti nel territorio nonché della loro capacità di sostituzione delle fonti fossili;
d) **non** previsto il riutilizzo di aree già degradate da attività antropiche;
f) il progetto **non** riguarda la ricerca e la sperimentazione di soluzioni progettuali e componenti tecnologici innovativi;
g) **assente** il coinvolgimento dei cittadini in un processo di comunicazione e informazione preliminare all'autorizzazione e realizzazione degli impianti o di formazione per personale e maestranze future.

È **presente** l'integrazione dell'impianto nel contesto delle tradizioni agroalimentari locali e del paesaggio rurale, sia per quanto attiene alla sua realizzazione che al suo esercizio; infatti, verrà realizzata la coltivazione di varie specie orticole.

È **presente** e documentato (DM 10/09/2010 punto 16 lettera c) il ricorso a criteri progettuali volti ad ottenere il minor consumo possibile del territorio, sfruttando al meglio le risorse energetiche disponibili, attuato a mezzo di trackers a inseguimento.

Per quanto riguarda il punto 16.4. si specifica che, per progetti localizzati in zone agricole caratterizzate da produzioni agro-alimentari di qualità (produzioni biologiche, produzioni D.O.P., I.G.P., S.T.G., D.O.C., D.O.C.G., produzioni tradizionali) e/o di particolare pregio rispetto al contesto paesaggistico-culturale, l'insediamento e l'esercizio dell'**impianto non compromette** o interferisce negativamente con le finalità perseguite dalle disposizioni in materia di sostegno nel settore agricolo, con particolare riferimento alla valorizzazione delle tradizioni agroalimentari locali, alla tutela della biodiversità, così come del patrimonio culturale e del paesaggio rurale.

Con riferimento alla tutela della biodiversità, del patrimonio culturale e del paesaggio rurale, si osserva che il progetto prevede:

- *"Le aree destinate alla realizzazione dell'impianto agro-solare ammontano a 35,82 ha. Di queste, 13,07 ha saranno destinate alla installazione di moduli fotovoltaici, mentre 22,75 ha saranno destinate alla componente agronomica e alla viabilità interna";*
- In merito alla biodiversità e alle opere di mitigazione dell'effetto visivo, il Proponente dichiara: *"si è pensato di mantenere la continuità colturale condotta dal titolare dell'azienda considerando sia le colture principali che quelle secondarie coltivate in fase intercalare. Il progetto prevede, oltre alle opere di mitigazione a verde delle fasce perimetrali con specie arboree di medio fusto, la coltivazione in campo nelle interfile di specie orticole/erbe officinali/fiori in vaso a ciclo rotativo"*;
- L'area di impianto dista circa 600 m da Aree SIC IT9110005 – Zone umide della Capitanata e da Aree IBA; pertanto, risulta necessario eseguire una valutazione di incidenza per l'analisi degli impatti del progetto sull'area;
- In fase di cantiere gli impatti sul suolo e sottosuolo verranno provocati dagli interventi di adeguamento della viabilità esistente, necessari per consentire il transito degli automezzi pesanti, dalle operazioni occorrenti alla costruzione delle nuove piste d'accesso. L'elettrodotto di connessione, inoltre, attraversa il Canale Carapellotto e l'elettrodotto di connessione attraversa il Canale Carapellotto e il Fosso Marana di Castello.

5. Verifiche ai sensi delle "Linee guida in materia di impianti agri-voltaici" pubblicate il 27 giugno 2022 dal MITE

Il progetto viene definito dalla società proponente "agri-fotovoltaico". Si riporta di seguito la valutazione del rispetto dei requisiti progettuali in uniformità con le citate linee guida.

- Soggetto beneficiario
  La società Green Genius Italy Utility 3 S.r.l. non si configura né come imprenditore agricolo, né come associazioni temporanee di imprese che includano almeno un imprenditore agricolo;

- Requisito A: l'impianto rientra nella definizione di "agrivoltaico"
  A.1) Superficie minima coltivata: è prevista una superfice minima dedicata alla coltivazione

  Si precisa che nelle relazioni sono presenti valori discordanti in merito alle superfici utilizzate, pertanto, sono stati considerati i dati del progetto agronomico.

  $$S_{agricola} > 0{,}7 \cdot S_{tot}$$

  Superficie agricola: 233.448 mq;

  Superficie totale: 389.607 mq;

  $$S_{agricola} / S_{tot} = 0{,}59$$

  Parametro A.1): Requisito non rispettato.

  A.2) LAOR massimo: è previsto un rapporto massimo fra la superficie dei moduli e quella totale

  LAOR 36 ≤ 40%

  Superficie totale moduli: 130.727 mq

  Superficie totale: 358.200 mq

  Parametro A.2): Requisito rispettato.

- Requisito B: il sistema agrivoltaico è esercito, nel corso della vita tecnica dell'impianto, in maniera da garantire la produzione sinergica di energia elettrica e prodotti agricoli
  B.1) Continuità dell'attività agricola e pastorale sul terreno oggetto dell'intervento.

  Nello Studio di Impatto Ambientale si specifica che "*si è pensato di mantenere la continuità colturale condotta dal titolare dell'azienda considerando sia le colture principali che quelle secondarie coltivate in fase intercalare. Il progetto prevede, oltre alle opere di mitigazione a verde delle fasce perimetrali con specie arboree di medio fusto, la coltivazione in campo nelle interfile di specie orticole/erbe officinali/fiori in vaso a ciclo rotativo*".

  Parametro B.1): requisito rispettato.

  B.2) La producibilità elettrica dell'impianto agrivoltaico, rispetto ad un impianto standard e il mantenimento in efficienza della stessa.

  $$FV_{agri} \geq 0{,}6\ FV_{standard}$$

  Non sono presenti relazioni che permettano una verifica del requisito: nei documenti analizzati non risultano informazioni relative alla producibilità di un impianto Fotovoltaico standard localizzato nella stessa area di realizzazione dell'impianto oggetto della presente scheda.

  Parametro B.2): requisito non verificabile.

- Requisito C: l'impianto agrivoltaico adotta soluzioni integrate innovative con moduli elevati da terra

  Nelle relazioni non sono presenti dati in merito alle altezze delle strutture di sostegno.

  Parametro C: requisito non verificabile.

- Requisito D: i sistemi di monitoraggio
  D.1) Il risparmio idrico

  Non specificato

  Parametro D1: requisito non verificabile.

  D.2) La continuità dell'attività agricola, ovvero: l'impatto sulle colture, la produttività agricola per le diverse tipologie di colture o allevamenti e la continuità delle attività delle aziende agricole interessate.

  Nelle Relazioni non sono previste modalità di gestione e di monitoraggio dell'attività agronomica.

  Parametro D2: requisito non verificabile.

- Requisito E: i sistemi di monitoraggio
  E.1) il recupero della fertilità del suolo;

  E.2) il microclima;

  E.3) la resilienza ai cambiamenti climatici.

  Non sono presenti relazioni o sensori di monitoraggio relativi a queste attività.

  Parametro E: requisito non verificabile.

- Rispetto del Principio DNSH
  Come stabilito nella circolare del 30 dicembre 2021, n. 32 recante "Piano Nazionale di Ripresa e Resilienza – Guida operativa per il rispetto del principio di non arrecare danno significativo all'ambiente (DNSH)", non sono riportate dichiarazioni o elaborati in merito al rispetto del requisito.

  Principio non verificabile.

6. Conclusioni

L'impianto agrivoltaico in progetto è ubicato su di un terreno agricolo e unisce un impianto per la produzione di energia elettrica da fonte solare tramite l'impiego di moduli fotovoltaici con l'attività agricola.
Di seguito sono riportati i risultati della verifica effettuata:

- L'area ricade tra quelle classificate come non idonee ai sensi dell'art. 20 comma 8 lettera c-quater del D.Lgs 199/2021. Infatti, l'impianto dista meno di 500 m da Beni culturali con buffer di 100 m e Zone archeologiche con buffer di 100 m;
- L'area ricade tra quelle indicate come non idonee ai sensi del Regolamento Regionale n. 24 del 2010, in particolare in Segnalazione Carta dei Beni con buffer di 100 metri, Beni culturali con buffer di 100 m e Zone archeologiche con buffer di 100 m. L'elettrodotto di connessione attraversa Beni culturali con buffer di 100 m, Zone archeologiche con buffer di 100 m, Fiumi Torrenti e corsi d'acqua fino a 150 m. L'area di impianto lambisce il Canale Carapellotto e l'elettrodotto di connessione attraversa il Canale Carapellotto e il Fosso Marana di Castello. L'area di impianto dista circa 600 m da Aree SIC IT9110005 - Zone umide della Capitanata e da Aree IBA;

- L'impianto rispetta il requisito A2, B1 delle Linee Guida in materia di impianti agrivoltaici, ma non gli ulteriori parametri minimi necessari alla qualificazione dell'intervento in termini di "agrivoltaico".

DETERMINAZIONE DEL DIRIGENTE SERVIZIO VIA/VINCA 22 ottobre 2024, n. 629

[ID VIP 9577] - Parco agrivoltaico "Tanzanite" di potenza elettrica complessiva pari a 32,53 MW, da realizzare nei Comuni di Orta Nova (FG) e Cerignola (FG) in località "La Ficora".

Istanza per il rilascio del Provvedimento di VIA statale ex art. 23 del D.lgs. n. 152/2006 e ss.mm.ii. Proponente: Pacifico Tanzanite S.r.l.

IL DIRIGENTE DELLA STRUTTURA PROPONENTE

VISTI:

- la L. 7 agosto 1990, n. 241 e ss.mm.ii., recante "Nuove norme in materia di procedimento amministrativo e di diritto di accesso ai documenti amministrativi";
- il D.P.R. 28 dicembre 2000, n. 445 e ss.mm.ii., recante "Testo unico delle disposizioni legislative e regolamentari in materia di documentazione amministrativa";
- il D.Lgs. 7 marzo 2005, n. 82 e ss.mm.ii., recante "Codice dell'Amministrazione Digitale";
- il D.Lgs. 30 marzo 2001, n. 165 e ss.mm.ii., recante "Norme generali sull'ordinamento del lavoro alle dipendenze delle amministrazioni pubbliche";
- il D.P.R. 16 aprile 2013, n. 62 e ss.mm.ii., recante "codice di comportamento dei dipendenti pubblici, a norma dell'articolo 54 del decreto legislativo 30 marzo 2001, n. 165";
- la L. 6 novembre 2012, n. 190 e ss.mm.ii., recante "Disposizioni per la prevenzione e la repressione della corruzione e dell'illegalità nella pubblica amministrazione";
- il D.Lgs. 14 marzo 2013 n. 33 e ss.mm.ii., recante "Riordino della disciplina riguardante il diritto di accesso civico e gli obblighi di pubblicità, trasparenza e diffusione di informazioni da parte delle pubbliche amministrazioni";
- il D.lgs. 30 giugno 2003, n. 196 e ss.mm.ii., "Codice in materia di protezione dei dati personali ((, recante disposizioni per l'adeguamento dell'ordinamento nazionale al regolamento (UE) n. 2016/679 del Parlamento europeo e del Consiglio, del 27 aprile 2016, relativo alla protezione delle persone fisiche con riguardo al trattamento dei dati personali, nonchè alla libera circolazione di tali dati e che abroga la direttiva 95/46/CE))";
- la D.G.R. 7 dicembre 2020, n. 1974 e ss.mm.ii., recante "Adozione del Modello organizzativo MAIA 2.0. Approvazione Atto di Alta Organizzazione";
- il D.P.G.R. 22 gennaio 2021, n. 22 e ss.mm.ii., recante "Adozione Atto di Alta Organizzazione. Modello Organizzativo "MAIA 2.0";
- la D.G.R. 15 settembre 2021, n. 1466 recante l'approvazione della Strategia regionale per la parità di genere, denominata "Agenda di Genere";
- la D.G.R. 3 luglio 2023, n. 938 recante "D.G.R. n. 302/2022 Valutazione di impatto di genere. Sistema di gestione e di monitoraggio. Revisione degli allegati";
- la D.G.R. 5 ottobre 2023, n. 1367 recante "Conferimento incarico di direzione della Sezione Autorizzazioni Ambientali afferente al Dipartimento Ambiente, Paesaggio e Qualità Urbana", con la quale è stato conferito all'Ing. Giuseppe Angelini l'incarico di direzione della Sezione Autorizzazioni Ambientali a decorrere dal 01.10.2023, per un periodo di tre anni, in applicazione di quanto previsto dall'avviso pubblico per il conferimento dell'incarico di direzione della precitata Sezione approvato con determinazione dirigenziale n. 435 del 21 aprile 2022 del dirigente della Sezione Personale;
- la D.D. 26 febbraio 2024, n. 1 del Dipartimento Personale e Organizzazione avente ad oggetto "Conferimento delle funzioni vicarie *ad interim* del Servizio VIA/VINCA della Sezione Autorizzazioni Ambientali afferente al Dipartimento Ambiente, Paesaggio e Qualità Urbana";

VISTI, inoltre:

- il Reg. (UE) 2022/2577 del Consiglio del 22 dicembre 2022, che istituisce il quadro per accelerare la diffusione delle energie rinnovabili;
- la Dir. (UE) 2018/2001 del Parlamento Europeo e del Consiglio dell'11 dicembre 2018 sulla promozione

dell'uso delle fonti rinnovabili, che ha ridefinito l'obiettivo europeo al 2030 per la diffusione delle fonti energetiche rinnovabili;

- la Dir. (UE) 2018/2002 del Parlamento europeo e del Consiglio, dell'11 dicembre 2018, che modifica la direttiva 2012/27/UE sull'efficienza energetica;
- il Reg. 2018/1999 del Parlamento Europeo e del Consiglio dell'11 dicembre 2018 sulla governance dell'Unione dell'energia e dell'azione per il clima, che stabilisce che ogni Stato membro debba presentare un piano decennale integrato per l'energia ed il clima;
- il Reg. (UE) 2023/857 del Parlamento Europeo e del Consiglio del 19 aprile 2023 che modifica il Reg. (UE) 2018/842, relativo alle riduzioni annuali vincolanti delle emissioni di gas serra a carico degli Stati membri nel periodo 2021-2030 come contributo all'azione per il clima per onorare gli impegni assunti a norma dell'accordo di Parigi, nonché il Reg. (UE) 2018/1999;
- la proposta di Direttiva del Parlamento Europeo e del Consiglio che modifica la Dir. (UE) 2018/2001 del Parlamento europeo e del Consiglio, il Reg. (UE) 2018/1999 del Parlamento europeo e del Consiglio e la Dir. n.98/70/CE del Parlamento europeo e del Consiglio per quanto riguarda la promozione dell'energia da fonti rinnovabili e che abroga la Dir. (UE) 2015/652 del Consiglio;
- la L. 9 gennaio 1991, n. 10, recante "Norme per l'attuazione del Piano energetico nazionale in materia di uso razionale dell'energia, di risparmio energetico e di sviluppo delle fonti rinnovabili di energia", che all'art. 5 prevede che le Regioni e le Province Autonome si dotino di piani energetici regionali, precisandone i contenuti di massima;
- il D.Lgs. 29 dicembre 2003, n. 387, di attuazione della Dir. 2001/77/CE relativa alla promozione dell'energia elettrica prodotta da fonti energetiche rinnovabili e, in particolare, l'art. 12 concernente la razionalizzazione e semplificazione delle procedure autorizzative;
- il D.Lgs. 22 gennaio 2004, n. 42 e ss.mm.ii., recante "Codice dei beni culturali e del paesaggio, ai sensi dell'articolo 10 della legge 6 luglio 2002, n. 137";
- il D.Lgs. 3 aprile 2006, n. 152 e ss.mm.ii., recante "Norme in materia ambientale";
- il D.Lgs. 8 novembre 2021, n. 199 recante "Attuazione della direttiva (UE) 2018/2001 del Parlamento europeo e del Consiglio, dell'11 dicembre 2018, sulla promozione dell'uso dell'energia da fonti rinnovabili";
- il D.I. 10 settembre 2010, concernente "Linee guida per l'autorizzazione degli impianti alimentati da fonti rinnovabili", emanato in attuazione dell'art 12 del D.Lgs. 29 dicembre 2003, n. 387;
- il R.R. 30 dicembre 2010, n. 24 "Regolamento attuativo del Decreto del Ministero per lo Sviluppo Economico del 10 settembre 2010, "Linee Guida per l'autorizzazione degli impianti alimentati da fonti rinnovabili", recante la individuazione di aree e siti non idonei alla installazione di specifiche tipologie di impianti alimentati da fonti rinnovabili nel territorio della Regione Puglia";
- la D.G.R. 17 luglio 2023, n. 997 recante "Atto di indirizzo in tema di politiche per la promozione e lo sviluppo delle energie rinnovabili in Puglia";
- il D.M. 21 giugno 2024 recante "Disciplina per l'individuazione di superfici e aree idonee per l'installazione di impianti a fonti rinnovabili".

PREMESSO che:

- con D.G.R. 17 luglio 2023, n. 997 è stato deliberato, tra l'altro:
  - di adottare specifico atto di indirizzo in tema di politiche sulle energie rinnovabili, di cui si dovrà tenere espressamente conto anche nella formulazione dei pareri regionali endoprocedimentali in seno alle procedure valutative statali, da adottarsi ai fini del rilascio degli atti autorizzativi degli impianti F.E.R.;
  - di stabilire la priorità istruttoria per le istanze i cui progetti ricadono nelle aree idonee definite dalla Regione nei termini di cui all'art. 20, co. 4, D. Lgs. n. 199/2021.
- ai sensi dell'art. 20, co.4, D.Lgs. n. 199/2021 l'individuazione delle aree idonee avviene conformemente a principi e criteri definiti dai decreti di cui al precedente co.1, che tengono conto, a loro volta, dei criteri di idoneità delle aree di cui al co.8;

- con D.M. 21 giugno 2024 è stata data attuazione all'art. 20, commi 1 e 2, D. Lgs. n. 199 del 2021 demandando alle Regioni, tra l'altro, l'individuazione di:
  - superfici a aree idonee: le aree in cui e' previsto un iter accelerato ed agevolato per la costruzione ed esercizio degli impianti a fonti rinnovabili e delle infrastrutture connesse secondo le disposizioni vigenti di cui all'art. 22 del decreto legislativo 8 novembre 2021, n. 199;
  - superfici e aree non idonee: aree e siti le cui caratteristiche sono incompatibili con l'installazione di specifiche tipologie di impianti secondo le modalita' stabilite dal paragrafo 17 e dall'allegato 3 delle linee guida emanate con decreto del Ministero dello sviluppo economico 10 settembre 2010;
- l'art. 7 del succitato D.M. 21 giugno 2024, rubricato "Principi e criteri per l'individuazione delle aree idonee", dispone, tra l'altro, che:
  - sia mantenuto fermo quanto previsto dall'art. 5, D.L. 15 maggio 2024, n. 63, relativamente all'installazione di impianti fotovoltaici in zone classificate agricole dai vigenti piani urbanistici;
  - le Regioni tengano conto delle esigenze di tutela del patrimonio culturale e del paesaggio, delle aree agricole e forestali, della qualita' dell'aria e dei corpi idrici, privilegiando l'utilizzo di superfici di strutture edificate, quali capannoni industriali e parcheggi, nonche' di aree a destinazione industriale, artigianale, per servizi e logistica, e verificando l'idoneita' di aree non utilizzabili per altri scopi, ivi incluse le superfici agricole non utilizzabili;
  - siano considerate non idonee le superfici e le aree che sono ricomprese nel perimetro dei beni sottoposti a tutela ai sensi dell'art. 10 e dell'art. 136, comma 1, lettere a) e b) del decreto legislativo 22 gennaio 2004, n. 42;
  - debba essere contemperata la necessita' di tutela dei beni con la garanzia di raggiungimento degli obiettivi di cui alla Tabella A;
- la L.R. 7 novembre 2022, n. 26 recante "Organizzazione e modalità di esercizio delle funzioni amministrative in materia di valutazioni e autorizzazioni ambientali" dispone all'art. 8 che, nei procedimenti di valutazione ambientale di competenza statale, il parere regionale sia espresso con provvedimento emesso dalla struttura regionale competente per i procedimenti di valutazione e autorizzazione ambientale, sentite le amministrazioni e gli enti territoriali potenzialmente interessati e, comunque, competenti ad esprimersi sulla realizzazione della proposta;
- con nota prot. n. 251613 del 27.05.2024, avente ad oggetto "*Sezione Autorizzazioni Ambientali: atto di organizzazione e disposizioni di servizio*" il Dirigente di Sezione, Ing. Giuseppe Angelini, ha attribuito al Dr. Marco Notarnicola la cura delle attività istruttorie relative ai progetti FER di competenza statale";

RILEVATO che:

- con nota prot. n. 45712 del 27.03.2023, acquisita in 13.04.2023 data al prot. n. 6099 la Sezione Autorizzazioni Ambientali, il M.A.S.E. - Direzione Generale Valutazioni Ambientali rendeva "Comunicazione relativa a procedibilità istanza, pubblicazione documentazione e responsabile del procedimento";
- con nota prot. n. 6680 del 21.04.2023 il Servizio V.I.A. / V.INC.A., tra l'altro, rappresentava alle Amministrazioni ed agli Uffici interessati l'avvio del procedimento di V.I.A. ministeriale, invitando le medesime ad esprimere il proprio parere di competenza;

RILEVATO, altresì, che sono stati acquisiti agli atti della Sezione Autorizzazioni Ambientali i seguenti contributi, allegati alla presente determinazione, relativi alla relizzazione degli interventi indicati in oggetto:

- nota prot. n. 13337 del 25.08.2023, con la quale il Servizio Territoriale di Foggia - Vincolo Idrogeologico ha comunicato che le aree interessate dagli interventi non sono soggette a vincolo, disponendo per l'effetto l'archiviazione della pratica;
- nota prot. n. 13232 del 24.08.2023, con la quale l'Autorità di Bacino Distrettuale dell'Appennino Meridionale ha espresso parere favorevole condizionato dal rispetto delle prescrizioni ivi indicate;

RITENUTO che:

- l'istruttoria tecnica condotta dal Servizio V.I.A. / V.INC.A., allegata alla presente determinazione per formarne parte integrante e sostanziale, **debba concludersi con esito non favorevole** alla realizzazione del progetto individuato dal codice ID_VIP 9577, alla luce degli elementi noti e rappresentati al momento della redazione del presente atto;
- debba essere rimessa alla competente Autorità ministeriale ogni pertinente verifica in merito ad eventuali impatti cumulativi, non essendo dato escludere ulteriori impatti che potrebbero derivare da circostanze non conoscibili alla luce del riparto di competenze e dello stato di eventuali procedimenti autorizzativi in materia ambientale;

VERIFICA AI SENSI DEL REGOLAMENTO (UE) 2016/679
Garanzie alla riservatezza

La pubblicazione dell'atto all'Albo pretorio on-line, salve le garanzie previste dalla Legge n. 241/1990 e dal D.Lgs. n. 33/2013 in tema di accesso ai documenti amministrativi, avviene nel rispetto della tutela della riservatezza dei cittadini secondo quanto disposto dal Regolamento (UE) 2016/679 in materia di protezione dei dati personali, nonché dal D.lgs. n. 196/2003 e dal D.lgs. n. 101/2018 e s.m.i, e dal vigente Regolamento Regionale n. 5/2006 per il trattamento dei dati sensibili e giudiziari, per quanto applicabile.
Ai fini della pubblicità legale, il presente provvedimento è stato redatto in modo da evitare la diffusione di dati personali identificativi non necessari ovvero il riferimento alle particolari categorie di dati previste dagli articoli 9 e 10 del Regolamento (UE) innanzi richiamato; qualora tali dati fossero indispensabili per l'adozione dell'atto, essi sono trasferiti in documenti separati, esplicitamente richiamati.

DETERMINA

Di prendere atto di quanto espresso in narrativa, che costituisce parte integrante e sostanziale del presente atto e che qui si intende integralmente riportato.

Di esprimere giudizio non favorevole di compatibiità ambientale, relativo al Parco agrivoltaico "Tanzanite" di potenza elettrica complessiva pari a 32,53 MW, da realizzare nei Comuni di Orta Nova (FG) e Cerignola (FG) in località "La Ficora", in oggetto epigrafato, proposto dalla società "Pacifico Tanzanite" S.r.l., tenuto conto dei contributi pervenuti e per le motivazioni riportate nella relazione tecnica, allegata al presente atto per formarne parte integrante e sostanziale.

Di precisare che il presente provvedimento inerisce esclusivamente al parere della Regione Puglia nell'ambito della procedura di V.I.A. statale di che trattasi.

Di richiedere che, in caso di esito favorevole del procedimento di V.I.A., siano prescritte nel provvedimento, ai sensi del D.M. 10 settembre 2010, idonee misure di compensazione ambientale e territoriale in favore del/i Comune/i interessati dall'intervento, in accordo con la Regione Puglia e i medesimi Comuni.

Di trasmettere la presente determinazione alla società proponente ed alle Amministrazioni interessate coinvolte dalla Regione Puglia, nonché al Segretario della Giunta Regionale.

Di pubblicare il presente provvedimento:

- in formato tabellare elettronico nelle pagine del sito web https://trasparenza.regione.puglia.it/ nella sotto-sezione di II livello "Provvedimenti dirigenti amministrativi";
- in formato elettronico all'Albo Telematico, accessibile senza formalità sul sito web https://www.regione.puglia.it/pubblicita-legale nella sezione "Albo pretorio on-line", per dieci giorni lavorativi consecutivi ai sensi del comma 3 art. 20 DPGR n. 22/2021;
- sul Bollettino Ufficiale della Regione Puglia (BURP) prima sezione, lett. h, ai sensi della L.R. n.18 del 15 giugno 2023.

ALLEGATI INTEGRANTI

Documento - Impronta (SHA256)
Relazione istruttoria ID_VIP 9577.pdf - 2db4fd46cf3d999d0f1e0797cbb1f5e954fd0b605fbd7d9fa1a256a2d0f87de9

Il presente Provvedimento è direttamente esecutivo.

Firmato digitalmente da:

E.Q. Supporto coordinamento giuridico di Sezione e supporto coordinamento esperti PNRR
Marco Notarnicola

Dirigente ad interim del Servizio Via Vinca
Giuseppe Angelini

REGIONE PUGLIA
DIPARTIMENTO AMBIENTE, PAESAGGIO E QUALITA' URBANA
SEZIONE AUTORIZZAZIONI AMBIENTALI

ANAGRAFICA	
ID:	9577
Intervento:	Progetto di un impianto agrivoltaico denominato "TANZANITE", per una potenza complessiva pari a 32,53 MW, da realizzarsi in località "La Ficora", nei comuni di Orta Nova (FG) e Cerignola (FG).
Proponente:	Pacifico Tanzanite S.r.l.
Tipologia:	V.I.A.: *D.lgs. 152/2006 -Allegato II comma 2*
Comuni:	Orta Nova (FG), Cerignola (FG)
Layout su IGM e Ortofoto	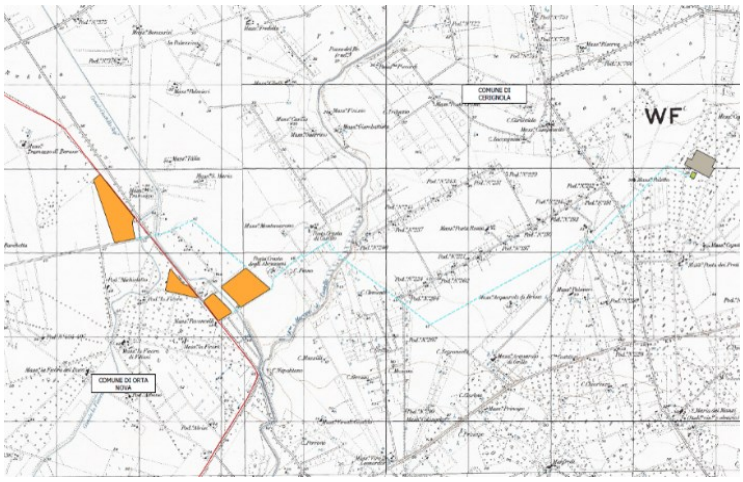 

1. Descrizione dell'intervento

Il progetto prevede la realizzazione di un impianto agri-fotovoltaico esteso su un territorio di circa 46 ettari (circa 21 ettari ricadenti in agro di Cerignola e circa 25 ettari ricanti in Orta Nova, provincia di Foggia), di cui 16 ettari occupati dall'impianto fotovoltaico e la restante parte interessati da un progetto di agricoltura biologica.
La società proponente PACIFICO TANZANITE S.r.l. ha sottoscritto un accordo di sviluppo del progetto ("Accordo di Sviluppo" o semplicemente il "PDA") volto a regolare lo sviluppo dell'opera in oggetto ("Progetto Tanzanite") con la società Plan A Energy Service S.r.l. (lo "Sviluppatore"). La Plan A Energy Service S.r.l. ha sviluppato il progetto gestirà e monitorerà poi le attività agricole, nella fase di esercizio e conduzione dell'impianto, anche in esecuzione di un Protocollo d'Intesa sottoscritto con l'Università degli Studi di Foggia.
L'impianto sarà realizzato in un'area ricadente nell'agro del comune di Comune di Cerignola (FG) e di Orta Nova (FG), in località "La Ficora" raggiungibile attraverso la strada provinciale 72. L'impianto dista circa 10 km dal centro abitato di Cerignola (FG), posto a sud rispetto all'impianto, mentre la stazione elettrica di trasformazione utente 150/30 kV sarà ubicata ugualmente nel comune di Cerignola in località Cafiero, in adiacenza alla futura Stazione Elettrica di trasformazione TERNA. Il preventivo di connessione Cod. Pratica 202001289, prevede che l'impianto debba essere collegato in antenna a 150 kV su una nuova Stazione Elettrica a 380/150 kV della RTN da collegare in entra – esce alla linea 380 kV "Foggia – Palo del Colle".
L'impianto fotovoltaico sarà costituito dai seguenti componenti principali:

- Generatore fotovoltaico;
- Inverter distribuiti;
- Quadro parallelo Inverter;
- 55614 moduli;
- 12 inverter centralizzati SMA Sunny Central 2660 UP.

Il Generatore Fotovoltaico è costituito da 2139 stringhe di moduli FV modello Tiger Pro 7RL4-TV 585W della JINKO SOLAR. Il gruppo di conversione è composto dal componente principale "inverter" e da un insieme di componenti, quali filtri e dispositivi di sezionamento protezione e controllo, che rendono il sistema idoneo al trasferimento della potenza dal generatore alla rete, in conformità ai requisiti normativi, tecnici e di sicurezza applicabili.
Il generatore fotovoltaico è installato su una struttura mobile configurato con un sistema ad inseguitore solare monoassiale est-ovest bifacciali. Per ottimizzare la formazione delle stringhe all'interno del campo fotovoltaico verranno utilizzati tracker atti ad ospitare 26 moduli fotovoltaici e tracker da 52 moduli fotovoltaici.

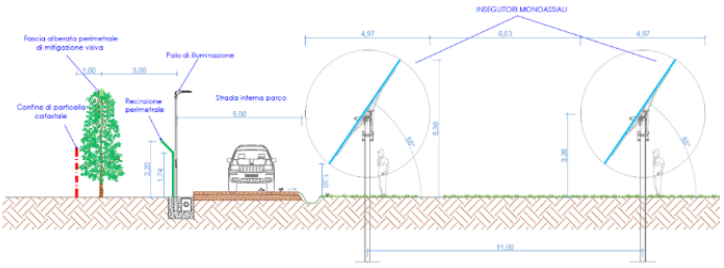

Figura 1 – Disposizione tracker

L'allaccio sarà direttamente in Media Tensione sul confine mentre all'interno sarà realizzata una rete di media tensione in derivazione con n°1 cabina di allaccio, n°3 cabine di smistamento e n°12 trasformazione inverter. L'arrivo ENEL sarà realizzato con cavo in alluminio 4x(3x185mmq) ARE4H5EX direttamente interrato. Lo scavo di media tensione sarà realizzato con una profondità non inferiore ad 1 metro in modo da avere sempre separazione negli incroci da cavi ad un livello di tensione inferiore. L'elettrodotto avrà una lunghezza complessiva di circa 8 km, sul territorio comunale di Cerignola e Orta Nova. Sarà realizzato in cavo interrato con tensione nominale di 30 kV, che collegherà l'impianto agrivoltaico con la futura stazione di utenza in prossimità della futura stazione di rete Terna 380/150kV nel comune di Cerignola. Infine, è prevista l'installazione di fibre ottiche a servizio del cavidotto, le quali saranno posate contestualmente alla stesura del cavo.

Per muoversi agevolmente all'interno dell'area ai fini delle manutenzioni e per raggiungere le cabine di campo verranno realizzate le strade interne strettamente necessarie con materiali naturali (pietrisco di cava) che consentono l'infiltrazione e il drenaggio delle acque meteoriche nel sottosuolo.
Le varie aree dell'impianto saranno dotate di recinzione in rete metallica galvanizzata e da un cancello carrabile. La rete metallica come recinzione è stata scelta al fine di ridurre gli impatti; inoltre sarà posta, nelle zone dove l'impianto risulta visibile da infrastrutture e fabbricati, anche in disuso e in completo stato di abbandono, una fascia arborea autoctona di mitigazione. La posa in opera della recinzione a maglia rettangolare sarà a pali infissi direttamente nel terreno in modo da ridurre al minimo l'impatto sull'ambiente circostante ed evitare l'utilizzo di calcestruzzo, tranne nel caso in cui la geologia del terreno non permetta l'infissione dei pali. I cancelli d'ingresso saranno realizzati in acciaio zincato, sorretto da pilastri in scatolare metallico. Le dimensioni saranno tali da permettere un agevole ingresso dei mezzi pesanti impiegati in fase di realizzazione e manutenzione. In fase esecutiva sarà considerata la possibilità di dotare il cancello di azionamento elettrico.
Al fine di attenuare l'impatto visivo prodotto dall'impianto fotovoltaico sono previsti interventi di mitigazione visiva mediante messa a dimora lungo il perimetro dell'impianto di una schermatura arborea realizzata mediante la messa a dimora di un filare di uliveto intensivo (con piante disposte su file distanti m 2,00).



Figura 2 – Fascia di mitigazione

PIANO COLTURALE NELL'AREA DI INTERVENTO

L'area complessiva destinata all'impianto agrivoltaico ha un'estensione di circa 46 ettari. Al fine di soddisfare il requisito A delle Linee Guida in materia di impianti agrivoltaici che prevede la coltivazione del 70% della superficie totale del sistema agrivoltaico, la società proponente intende realizzare un piano colturale sulla seguente superficie agricola così ripartita:

- Area 1 prevede la realizzazione di un mandorleto di circa 10 ettari;
- Area 2 prevede la realizzazione di un vigneto di circa 3 ettari;
- Area 3 prevedere la realizzazione di un uliveto di circa 11 ettari.

Attualmente l'area di impianto è caratterizzata da un seminativo non irriguo; tuttavia, il frumento rappresenta una coltura non adatta ad essere coltivata nel sistema agrivoltaico, in quanto necessità di un elevato fabbisogno di luce e l'eventuale ombreggiamento operato dai pannelli solari determina una forte riduzione della resa. Pertanto, al fine di valorizzare al massimo le potenzialità agricole dell'area oggetto di intervento, il piano colturale del sito prevede la coltivazione di colture arboree (i.e., ulivo, vite e mandorlo) aventi un indirizzo produttivo economico più elevato soddisfacendo così il requisito B delle Linee Guida.
L'area al di sotto dei pannelli, sarà anch'essa coltivata mediante la realizzazione di un prato permanente per l'area 1 e l'area 3 mentre nell'area 2 sarà realizzato un impianto pilota di lavanda. La distanza tra una fila di pannelli fotovoltaici e le colture scelte è di circa 2 m per il vigneto e 3 m per l'uliveto e mandorleto in modo

tale da consentire il passaggio delle macchine operatrici e ridurre il più possibile le interferenze con la presenza dei pannelli solari.
Al fine di verificare il mantenimento produttivo e la resa delle coltivazioni proposte, sarà monitorata l'attività agricola mediante la redazione di una relazione tecnica asseverata da parte di un agronomo con cadenza annuale (Requisito D.2).

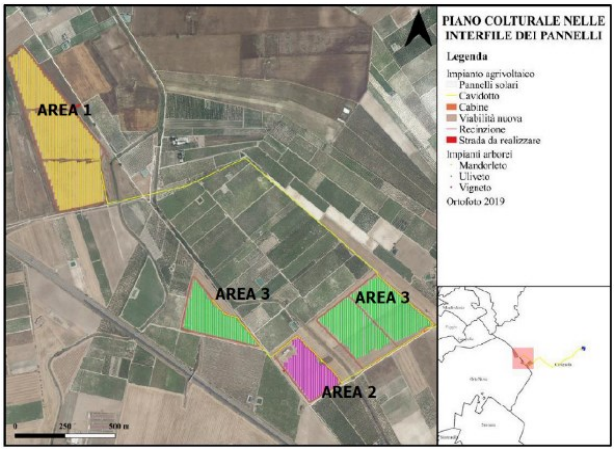

Figura 3 – Piano colturale nelle interfile dei moduli

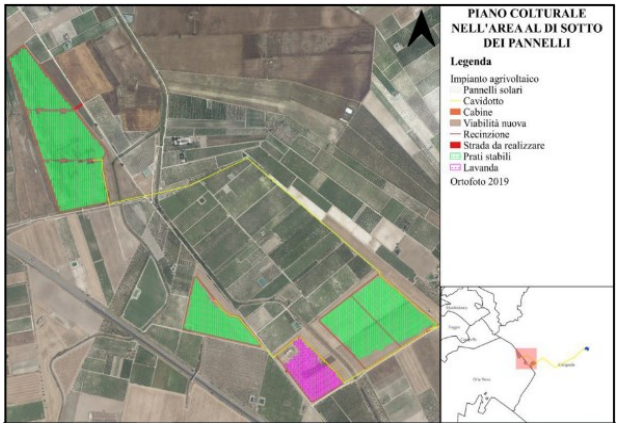

Figura 4 – Piano colturale sotto i moduli

Nell'area 1, sarà realizzato un impianto di mandorleto non irriguo. Le piante di mandorlo (Prunus dulcis), saranno poste nelle interfile tra i pannelli ad una distanza di 5 m le une dalle altre. Saranno impiegate varietà a sviluppo contenuto che siano in grado di garantire una produzione di qualità e contemporaneamente la riuscita dell'impianto in terreni poveri, poco profondi con scarsità di acqua o in asciutto.
Nell'area 2, sarà realizzato un vigneto a spalliera avente come sesto di impianto 2 m x 1,50 m per un totale di piante ad ettaro pari a 4770 piante.
Nell'area 3, sarà realizzato un impianto di uliveto non irriguo. Le piante di ulivo (Olea europaea L.) saranno poste nelle interfile tra i pannelli ad una distanza di 5 m le une dalle altre. La densità di piante sarà circa 2800 e le varietà scelte per la realizzazione dell'impianto dovranno avere uno sviluppo contenuto e dovranno assicurare una produzione di qualità al fine di garantire la riuscita dell'impianto.

Di seguito si riporta la verifica per l'idoneità all'installazione di impianti FER nelle aree individuate dal proponente, effettuata con gli strumenti messi a disposizione.

2. Verifiche ai sensi dell'art. 20 comma 8 del Decreto Legislativo n.199 del 8 novembre 2021

L'area dell'impianto:

- **non** è interessata da impianti della stessa fonte (lett. a);
- **non** ricade in un sito oggetto di bonifica (lett.b);
- **non** interessa cave o miniere (lett.c);
- **non** è nella disponibilità di gestori di infrastrutture ferroviarie, autostradali (lett. c bis) società di gestione aeroportuale all'interno dei sedimi aeroportuali, (lett.c bis 1);
- **non** ricade entro 500 metri da zone a destinazione industriale, artigianale e commerciale (lett. c ter 1);
- **non** ricade entro 500 metri da siti di interesse nazionale (lett. c ter 1);
- **ricade** entro 500 metri da cave e le miniere (lett. c ter 1);

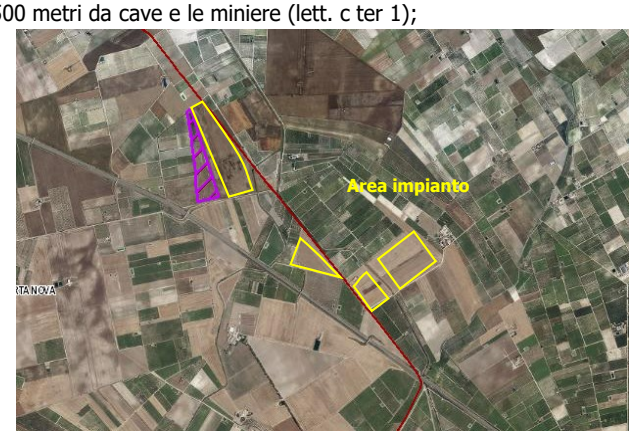

Figura 5 – Ubicazione dell'impianto rispetto a cave e miniere

- **non** risulta interna ad impianti industriali e stabilimenti né racchiusa entro 500 metri dal medesimo impianto o stabilimento (lett. c ter 2);
- **non** è adiacente alla rete autostradale entro una distanza di 300 metri (lett. c ter 3);
- **non** ricade nella fascia di rispetto dei beni sottoposti a tutela ai sensi della Parte II o dell'art. 136, D. Lgs. n. 42/2004.



Figura 6 – Ubicazione dell'impianto rispetto ai beni sottoposti a tutela

3. Verifiche ai sensi del Regolamento Regionale n.24 del 30 dicembre 2010

L'area dell'impianto proposto rientra nelle aree non idonee ai sensi del regolamento regionale n. 24 del 2010, in particolare, Fiumi Torrenti e corsi d'acqua fino a 150 m e Connessioni. I corsi d'acqua in questione sono Canale Castello superiore e il Canale La Ficora e l'elettrodotto di connessione attraversa il Fosso Marana di Castello. L'area di impianto si trova a circa 7 Km da SIC IT9110005 – Zone umide della Capitanata.

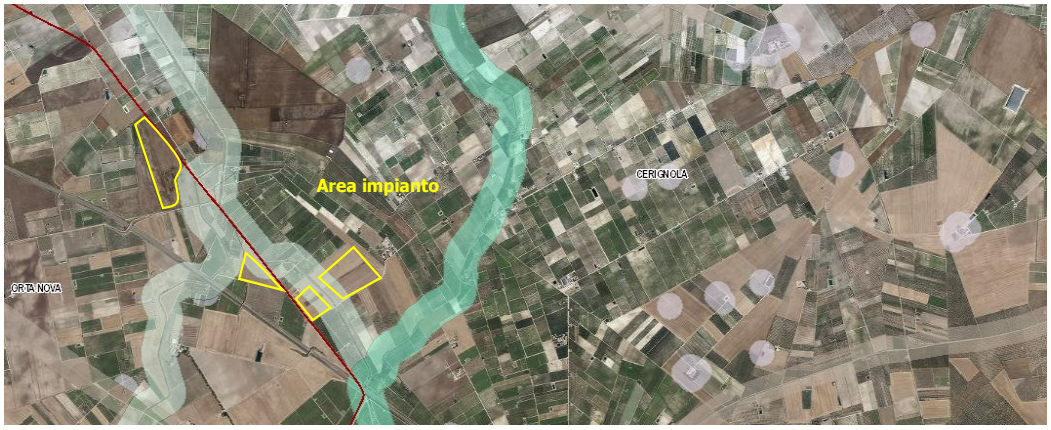

Figura 7 – Ubicazione dell'impianto rispetto alle aree non idonee ex R.R. 24/2010

4. Verifiche ai sensi del Decreto Ministeriale del 10 settembre 2010

In merito ai requisiti di corretto inserimento dell'impianto nel paesaggio e sul territorio, di cui al **punto 16 del D.M. 10/09/2010**, si evidenzia l'**assenza** dei seguenti requisiti che sono considerati, in generale, elementi per la valutazione positiva dei progetti:

a) **non** è comprovata con l'adesione del progettista ai sistemi di gestione della qualità (ISO 9000) e ai sistemi di gestione ambientale (ISO 14000 e/o EMAS);
b) **non** è prevista la valorizzazione dei potenziali energetici delle diverse risorse rinnovabili presenti nel territorio nonché della loro capacità di sostituzione delle fonti fossili;
d) **non** previsto il riutilizzo di aree già degradate da attività antropiche;
f) il progetto **non** riguarda la ricerca e la sperimentazione di soluzioni progettuali e componenti tecnologici innovativi;
g) **assente** il coinvolgimento dei cittadini in un processo di comunicazione e informazione preliminare all'autorizzazione e realizzazione degli impianti o di formazione per personale e maestranze future.

È **presente** l'integrazione dell'impianto nel contesto delle tradizioni agroalimentari locali e del paesaggio rurale, sia per quanto attiene alla sua realizzazione che al suo esercizio; infatti, verrà realizzata la coltivazione di varie specie orticole.

È **presente** e documentato (DM 10/09/2010 punto 16 lettera c) il ricorso a criteri progettuali volti ad ottenere il minor consumo possibile del territorio, sfruttando al meglio le risorse energetiche disponibili, attuato a mezzo di trackers a inseguimento.

Per quanto riguarda il punto 16.4. si specifica che, per progetti localizzati in zone agricole caratterizzate da produzioni agro-alimentari di qualità (produzioni biologiche, produzioni D.O.P., I.G.P., S.T.G., D.O.C., D.O.C.G., produzioni tradizionali) e/o di particolare pregio rispetto al contesto paesaggistico-culturale, l'insediamento e

l'esercizio dell'**impianto non compromette** o interferisce negativamente con le finalità perseguite dalle disposizioni in materia di sostegno nel settore agricolo, con particolare riferimento alla valorizzazione delle tradizioni agroalimentari locali, alla tutela della biodiversità, così come del patrimonio culturale e del paesaggio rurale.

Con riferimento alla tutela della biodiversità, del patrimonio culturale e del paesaggio rurale, si osserva che il progetto prevede:

- Nelle relazioni si specifica che "*il presente progetto consiste in un impianto agri-fotovoltaico in quanto rientra in un intervento più vasto, esteso su un territorio di circa 46 ettari (circa 21 ettari ricadenti in agro di Cerignola e circa 25 ettari ricanti in Orta Nova, provincia di Foggia), di cui 16 ettari occupati dall'impianto fotovoltaico e la restante parte interessati da un progetto di agricoltura biologica*";
- In merito alla biodiversità nelle relazioni allegate al progetto si stabilisce che "*Al fine di attenuare, se non del tutto eliminare, l'impatto visivo prodotto dall'impianto fotovoltaico sono previsti interventi di mitigazione visiva mediante messa a dimora lungo il perimetro dell'impianto di una schermatura arborea con funzione di mitigazione visiva. Tale schermatura sarà realizzata mediante la messa a dimora di un filare di uliveto intensivo (con piante disposte su file distanti m 2,00)*";
- Inoltre, "*Al fine di soddisfare il requisito A delle Linee Guida in materia di impianti agrivoltaici che prevede la coltivazione del 70% della superficie totale del sistema agrivoltaico, la società proponente intende realizzare un piano colturale sulla seguente superficie agricola così ripartita: Area 1 prevede la realizzazione di un mandorleto di circa 10 ettari; Area 2 prevede la realizzazione di un vigneto di circa 3 ettari; Area 3 prevedere la realizzazione di un uliveto di circa 11 ettari" e "L'area al di sotto dei pannelli, sarà anch'essa coltivata mediante la realizzazione di un prato permanente per l'area 1 e l'area 3 mentre nell'area 2 sarà realizzato un impianto pilota di lavanda*";
- Si precisa che: "*Sono stati individuati n.4 attraversamenti: per due di questi si propone lo staffaggio del cavidotto sull'impalcato del ponticello esistente sul lato di valle, al fine di non influire in alcun modo con il regolare deflusso, mentre per gli altri due attraversamenti si propone l'utilizzo della trivellazione orizzontale controllata (T.O.C.), ad una profondità minima di 1,5 m rispetto al fondo alveo, in maniera da non interferire minimamente sia con i deflussi superficiali che degli eventuali scorrimenti in subalvea*";
- In fase di cantiere, poiché il cavidotto si estende per circa 8 Km, gli impatti sul suolo e sottosuolo verranno provocati dagli interventi di adeguamento della viabilità esistente, necessari per consentire il transito degli automezzi pesanti, dalle operazioni occorrenti alla costruzione delle nuove piste d'accesso. L'elettrodotto di connessione, inoltre, attraversa il Fosso Marana di Castello.

5. Verifiche ai sensi delle "Linee guida in materia di impianti agri-voltaici" pubblicate il 27 giugno 2022 dal MITE

Il progetto viene definito dalla società proponente "agri-fotovoltaico". Si riporta di seguito la valutazione del rispetto dei requisiti progettuali in uniformità con le citate linee guida.

- Soggetto beneficiario
  La società Pacifico Tanzanite S.r.l. non si configura né come imprenditore agricolo, né come associazioni temporanee di imprese che includano almeno un imprenditore agricolo; discorso analogo per la società Plan A Energy Service S.r.l. che ha sviluppato il progetto, gestirà e monitorerà poi le attività agricole, nella fase di esercizio e conduzione dell'impianto, anche in esecuzione di un Protocollo d'Intesa sottoscritto con l'Università degli Studi di Foggia.

- Requisito A: l'impianto rientra nella definizione di "agrivoltaico"
  A.1) Superficie minima coltivata: è prevista una superfice minima dedicata alla coltivazione

$$S_{agricola} > 0{,}7 \cdot S_{tot}$$

Superficie agricola: 300.000 mq;

Superficie totale: 460.000 mq;

$$S_{agricola} / S_{tot} = \mathbf{0,65}$$

Parametro A.1): Requisito non rispettato.

A.2) LAOR massimo: è previsto un rapporto massimo fra la superficie dei moduli e quella totale

LAOR 34 ≤ 40%

Superficie totale moduli: 160.000 mq

Superficie totale: 460.000 mq

Parametro A.2): Requisito non rispettato.

- Requisito B: il sistema agrivoltaico è esercito, nel corso della vita tecnica dell'impianto, in maniera da garantire la produzione sinergica di energia elettrica e prodotti agricoli

B.1) Continuità dell'attività agricola e pastorale sul terreno oggetto dell'intervento.

Nella Relazione tecnica si specifica che "*Al fine di soddisfare il requisito A delle Linee Guida in materia di impianti agrivoltaici che prevede la coltivazione del 70% della superficie totale del sistema agrivoltaico, la società proponente intende realizzare un piano colturale sulla seguente superficie agricola così ripartita: Area 1 prevede la realizzazione di un mandorleto di circa 10 ettari; Area 2 prevede la realizzazione di un vigneto di circa 3 ettari; Area 3 prevedere la realizzazione di un uliveto di circa 11 ettari" e "L'area al di sotto dei pannelli, sarà anch'essa coltivata mediante la realizzazione di un prato permanente per l'area 1 e l'area 3 mentre nell'area 2 sarà realizzato un impianto pilota di lavanda*".

Parametro B.1): requisito rispettato.

B.2) La producibilità elettrica dell'impianto agrivoltaico, rispetto ad un impianto standard e il mantenimento in efficienza della stessa.

$$\mathbf{FV_{agri} \geq 0,6\ FV_{standard}}$$

Non sono presenti relazioni che permettano una verifica del requisito: nei documenti analizzati non risultano informazioni relative alla producibilità di un impianto Fotovoltaico standard localizzato nella stessa area di realizzazione dell'impianto oggetto della presente scheda.

Parametro B.2): requisito non verificabile.

- Requisito C: l'impianto agrivoltaico adotta soluzioni integrate innovative con moduli elevati da terra

Nella relazione tecnica si precisa che: "*il generatore fotovoltaico è installato su una struttura mobile configurato con un sistema ad inseguitore solare monoassiale est-ovest bifacciali. Per ottimizzare la formazione delle stringhe all'interno del campo fotovoltaico verranno utilizzati tracker atti ad ospitare 26 moduli fotovoltaici e tracker da 52 moduli fotovoltaici*".

Parametro C: requisito rispettato.

- Requisito D: i sistemi di monitoraggio

D.1) Il risparmio idrico

Non specificato

Parametro D1: requisito non verificabile.

D.2) La continuità dell'attività agricola, ovvero: l'impatto sulle colture, la produttività agricola per le diverse tipologie di colture o allevamenti e la continuità delle attività delle aziende agricole interessate.

Nelle Relazioni si afferma che "*Al fine di verificare il mantenimento produttivo e la resa delle coltivazioni proposte, sarà monitorata l'attività agricola mediante la redazione di una relazione tecnica asseverata da parte di un agronomo con cadenza annuale*".

Parametro D2: requisito rispettato.

- Requisito E: i sistemi di monitoraggio
  E.1) il recupero della fertilità del suolo;

  E.2) il microclima;

  E.3) la resilienza ai cambiamenti climatici.

  Non sono presenti relazioni o sensori di monitoraggio relativi a queste attività.

  Parametro E: requisito non verificabile.

- Rispetto del Principio DNSH
  Come stabilito nella circolare del 30 dicembre 2021, n. 32 recante "Piano Nazionale di Ripresa e Resilienza – Guida operativa per il rispetto del principio di non arrecare danno significativo all'ambiente (DNSH)", non sono riportate dichiarazioni o elaborati in merito al rispetto del requisito.

  Principio non verificabile.

6. Conclusioni

L'impianto agrivoltaico in progetto è ubicato su di un terreno agricolo e unisce un impianto per la produzione di energia elettrica da fonte solare tramite l'impiego di moduli fotovoltaici con l'attività agricola.
Di seguito sono riportati i risultati della verifica effettuata:

- L'area ricade tra quelle classificate come idonee ai sensi dell'art. 20 comma 8 lettera c ter 1 del D.Lgs 199/2021. Infatti, ricade entro 500 metri da cave o miniere;
- L'area ricade tra quelle indicate come non idonee ai sensi del Regolamento Regionale n. 24 del 2010, in particolare, Fiumi Torrenti e corsi d'acqua fino a 150 m e Connessioni. I corsi d'acqua in questione sono Canale Castello superiore e il Canale La Ficora e l'elettrodotto di connessione attraversa il Fosso Marana di Castello. L'area di impianto si trova a circa 7 Km da SIC IT9110005 – Zone umide della Capitanata;
- L'impianto rispetta i requisiti B1, C, D2 delle Linee Guida in materia di impianti agrivoltaici, ma non gli ulteriori parametri minimi necessari alla qualificazione di un intervento in termini di "agrivoltaico";

DETERMINAZIONE DEL DIRIGENTE SERVIZIO VIA/VINCA 22 ottobre 2024, n. 630

[ID VIP 8260] - Parco agrivoltaico di potenza elettrica complessiva pari a 22,14 MW, da realizzare nel Comune di Orta Nova (FG).

Istanza per il rilascio del Provvedimento di VIA statale ex art. 23 del D.lgs. n. 152/2006 e ss.mm.ii. Proponente: Marseglia – Amaranto Energia e Sviluppo S.r.l.

IL DIRIGENTE DELLA STRUTTURA PROPONENTE

VISTI:

- la L. 7 agosto 1990, n. 241 e ss.mm.ii., recante "Nuove norme in materia di procedimento amministrativo e di diritto di accesso ai documenti amministrativi";
- il D.P.R. 28 dicembre 2000, n. 445 e ss.mm.ii., recante "Testo unico delle disposizioni legislative e regolamentari in materia di documentazione amministrativa";
- il D.Lgs. 7 marzo 2005, n. 82 e ss.mm.ii., recante "Codice dell'Amministrazione Digitale";
- il D.Lgs. 30 marzo 2001, n. 165 e ss.mm.ii., recante "Norme generali sull'ordinamento del lavoro alle dipendenze delle amministrazioni pubbliche";
- il D.P.R. 16 aprile 2013, n. 62 e ss.mm.ii., recante "codice di comportamento dei dipendenti pubblici, a norma dell'articolo 54 del decreto legislativo 30 marzo 2001, n. 165";
- la L. 6 novembre 2012, n. 190 e ss.mm.ii., recante "Disposizioni per la prevenzione e la repressione della corruzione e dell'illegalità nella pubblica amministrazione";
- il D.Lgs. 14 marzo 2013 n. 33 e ss.mm.ii., recante "Riordino della disciplina riguardante il diritto di accesso civico e gli obblighi di pubblicità, trasparenza e diffusione di informazioni da parte delle pubbliche amministrazioni";
- il D.lgs. 30 giugno 2003, n. 196 e ss.mm.ii., "Codice in materia di protezione dei dati personali ((, recante disposizioni per l'adeguamento dell'ordinamento nazionale al regolamento (UE) n. 2016/679 del Parlamento europeo e del Consiglio, del 27 aprile 2016, relativo alla protezione delle persone fisiche con riguardo al trattamento dei dati personali, nonchè alla libera circolazione di tali dati e che abroga la direttiva 95/46/CE))";
- la D.G.R. 7 dicembre 2020, n. 1974 e ss.mm.ii., recante "Adozione del Modello organizzativo MAIA 2.0. Approvazione Atto di Alta Organizzazione";
- il D.P.G.R. 22 gennaio 2021, n. 22 e ss.mm.ii., recante "Adozione Atto di Alta Organizzazione. Modello Organizzativo "MAIA 2.0";
- la D.G.R. 15 settembre 2021, n. 1466 recante l'approvazione della Strategia regionale per la parità di genere, denominata "Agenda di Genere";
- la D.G.R. 3 luglio 2023, n. 938 recante "D.G.R. n. 302/2022 Valutazione di impatto di genere. Sistema di gestione e di monitoraggio. Revisione degli allegati";
- la D.G.R. 5 ottobre 2023, n. 1367 recante "Conferimento incarico di direzione della Sezione Autorizzazioni Ambientali afferente al Dipartimento Ambiente, Paesaggio e Qualità Urbana", con la quale è stato conferito all'Ing. Giuseppe Angelini l'incarico di direzione della Sezione Autorizzazioni Ambientali a decorrere dal 01.10.2023, per un periodo di tre anni, in applicazione di quanto previsto dall'avviso pubblico per il conferimento dell'incarico di direzione della precitata Sezione approvato con determinazione dirigenziale n. 435 del 21 aprile 2022 del dirigente della Sezione Personale;
- la D.D. 26 febbraio 2024, n. 1 del Dipartimento Personale e Organizzazione avente ad oggetto "Conferimento delle funzioni vicarie *ad interim* del Servizio VIA/VINCA della Sezione Autorizzazioni Ambientali afferente al Dipartimento Ambiente, Paesaggio e Qualità Urbana";

VISTI, inoltre:

- il Reg. (UE) 2022/2577 del Consiglio del 22 dicembre 2022, che istituisce il quadro per accelerare la diffusione delle energie rinnovabili;
- la Dir. (UE) 2018/2001 del Parlamento Europeo e del Consiglio dell'11 dicembre 2018 sulla promozione

dell'uso delle fonti rinnovabili, che ha ridefinito l'obiettivo europeo al 2030 per la diffusione delle fonti energetiche rinnovabili;

- la Dir. (UE) 2018/2002 del Parlamento europeo e del Consiglio, dell'11 dicembre 2018, che modifica la direttiva 2012/27/UE sull'efficienza energetica;
- il Reg. 2018/1999 del Parlamento Europeo e del Consiglio dell'11 dicembre 2018 sulla governance dell'Unione dell'energia e dell'azione per il clima, che stabilisce che ogni Stato membro debba presentare un piano decennale integrato per l'energia ed il clima;
- il Reg. (UE) 2023/857 del Parlamento Europeo e del Consiglio del 19 aprile 2023 che modifica il Reg. (UE) 2018/842, relativo alle riduzioni annuali vincolanti delle emissioni di gas serra a carico degli Stati membri nel periodo 2021-2030 come contributo all'azione per il clima per onorare gli impegni assunti a norma dell'accordo di Parigi, nonché il Reg. (UE) 2018/1999;
- la proposta di Direttiva del Parlamento Europeo e del Consiglio che modifica la Dir. (UE) 2018/2001 del Parlamento europeo e del Consiglio, il Reg. (UE) 2018/1999 del Parlamento europeo e del Consiglio e la Dir. n.98/70/CE del Parlamento europeo e del Consiglio per quanto riguarda la promozione dell'energia da fonti rinnovabili e che abroga la Dir. (UE) 2015/652 del Consiglio;
- la L. 9 gennaio 1991, n. 10, recante "Norme per l'attuazione del Piano energetico nazionale in materia di uso razionale dell'energia, di risparmio energetico e di sviluppo delle fonti rinnovabili di energia", che all'art. 5 prevede che le Regioni e le Province Autonome si dotino di piani energetici regionali, precisandone i contenuti di massima;
- il D.Lgs. 29 dicembre 2003, n. 387, di attuazione della Dir. 2001/77/CE relativa alla promozione dell'energia elettrica prodotta da fonti energetiche rinnovabili e, in particolare, l'art. 12 concernente la razionalizzazione e semplificazione delle procedure autorizzative;
- il D.Lgs. 22 gennaio 2004, n. 42 e ss.mm.ii., recante "Codice dei beni culturali e del paesaggio, ai sensi dell'articolo 10 della legge 6 luglio 2002, n. 137";
- il D.Lgs. 3 aprile 2006, n. 152 e ss.mm.ii., recante "Norme in materia ambientale";
- il D.Lgs. 8 novembre 2021, n. 199 recante "Attuazione della direttiva (UE) 2018/2001 del Parlamento europeo e del Consiglio, dell'11 dicembre 2018, sulla promozione dell'uso dell'energia da fonti rinnovabili";
- il D.I. 10 settembre 2010, concernente "Linee guida per l'autorizzazione degli impianti alimentati da fonti rinnovabili", emanato in attuazione dell'art 12 del D.Lgs. 29 dicembre 2003, n. 387;
- il R.R. 30 dicembre 2010, n. 24 "Regolamento attuativo del Decreto del Ministero per lo Sviluppo Economico del 10 settembre 2010, "Linee Guida per l'autorizzazione degli impianti alimentati da fonti rinnovabili", recante la individuazione di aree e siti non idonei alla installazione di specifiche tipologie di impianti alimentati da fonti rinnovabili nel territorio della Regione Puglia";
- la D.G.R. 17 luglio 2023, n. 997 recante "Atto di indirizzo in tema di politiche per la promozione e lo sviluppo delle energie rinnovabili in Puglia";
- il D.M. 21 giugno 2024 recante "Disciplina per l'individuazione di superfici e aree idonee per l'installazione di impianti a fonti rinnovabili".

PREMESSO che:

- con D.G.R. 17 luglio 2023, n. 997 è stato deliberato, tra l'altro:
  - di adottare specifico atto di indirizzo in tema di politiche sulle energie rinnovabili, di cui si dovrà tenere espressamente conto anche nella formulazione dei pareri regionali endoprocedimentali in seno alle procedure valutative statali, da adottarsi ai fini del rilascio degli atti autorizzativi degli impianti F.E.R.;
  - di stabilire la priorità istruttoria per le istanze i cui progetti ricadono nelle aree idonee definite dalla Regione nei termini di cui all'art. 20, co. 4, D. Lgs. n. 199/2021.
- ai sensi dell'art. 20, co.4, D.Lgs. n. 199/2021 l'individuazione delle aree idonee avviene conformemente a principi e criteri definiti dai decreti di cui al precedente co.1, che tengono conto, a loro volta, dei criteri di idoneità delle aree di cui al co.8;

- con D.M. 21 giugno 2024 è stata data attuazione all'art. 20, commi 1 e 2, D. Lgs. n. 199 del 2021 demandando alle Regioni, tra l'altro, l'individuazione di:
  - superfici a aree idonee: le aree in cui e' previsto un iter accelerato ed agevolato per la costruzione ed esercizio degli impianti a fonti rinnovabili e delle infrastrutture connesse secondo le disposizioni vigenti di cui all'art. 22 del decreto legislativo 8 novembre 2021, n. 199;
  - superfici e aree non idonee: aree e siti le cui caratteristiche sono incompatibili con l'installazione di specifiche tipologie di impianti secondo le modalita' stabilite dal paragrafo 17 e dall'allegato 3 delle linee guida emanate con decreto del Ministero dello sviluppo economico 10 settembre 2010;
- l'art. 7 del succitato D.M. 21 giugno 2024, rubricato "Principi e criteri per l'individuazione delle aree idonee", dispone, tra l'altro, che:
  - sia mantenuto fermo quanto previsto dall'art. 5, D.L. 15 maggio 2024, n. 63, relativamente all'installazione di impianti fotovoltaici in zone classificate agricole dai vigenti piani urbanistici;
  - le Regioni tengano conto delle esigenze di tutela del patrimonio culturale e del paesaggio, delle aree agricole e forestali, della qualita' dell'aria e dei corpi idrici, privilegiando l'utilizzo di superfici di strutture edificate, quali capannoni industriali e parcheggi, nonche' di aree a destinazione industriale, artigianale, per servizi e logistica, e verificando l'idoneita' di aree non utilizzabili per altri scopi, ivi incluse le superfici agricole non utilizzabili;
  - siano considerate non idonee le superfici e le aree che sono ricomprese nel perimetro dei beni sottoposti a tutela ai sensi dell'art. 10 e dell'art. 136, comma 1, lettere a) e b) del decreto legislativo 22 gennaio 2004, n. 42;
  - debba essere contemperata la necessita' di tutela dei beni con la garanzia di raggiungimento degli obiettivi di cui alla Tabella A;
- la L.R. 7 novembre 2022, n. 26 recante "Organizzazione e modalità di esercizio delle funzioni amministrative in materia di valutazioni e autorizzazioni ambientali" dispone all'art. 8 che, nei procedimenti di valutazione ambientale di competenza statale, il parere regionale sia espresso con provvedimento emesso dalla struttura regionale competente per i procedimenti di valutazione e autorizzazione ambientale, sentite le amministrazioni e gli enti territoriali potenzialmente interessati e, comunque, competenti ad esprimersi sulla realizzazione della proposta;
- con nota prot. n. 251613 del 27.05.2024, avente ad oggetto "*Sezione Autorizzazioni Ambientali: atto di organizzazione e disposizioni di servizio*" il Dirigente di Sezione, Ing. Giuseppe Angelini, ha attribuito al Dr. Marco Notarnicola la cura delle attività istruttorie relative ai progetti FER di competenza statale";

RILEVATO che:

- con nota prot. n. 45710 del 27.03.2023, acquisita in data 13.04.2023 al prot. n. 6098 dalla Sezione Autorizzazioni Ambientali, il M.A.S.E. - Direzione Generale Valutazioni Ambientali rendeva "Comunicazione relativa a procedibilità istanza, pubblicazione documentazione e responsabile del procedimento";
- con nota prot. n. 7224 del 03.05.2023 il Servizio V.I.A. / V.INC.A., tra l'altro, rappresentava alle Amministrazioni ed agli Uffici interessati l'avvio del procedimento di V.I.A. ministeriale, invitando le medesime ad esprimere il proprio parere di competenza;

RILEVATO, altresì, che sono stati acquisiti agli atti della Sezione Autorizzazioni Ambientali i seguenti contributi, allegati alla presente determinazione, relativi alla relizzazione degli interventi indicati in oggetto:

- nota prot. n. 8700 del 31.05.2023, con la quale il Servizio Territoriale di Foggia - Vincolo Idrogeologico ha comunicato che le aree interessate dagli interventi non sono soggette a vincolo, disponendo per l'effetto l'archiviazione della pratica;
- nota prot. n. 8637 del 30.05.2023, con la quale A.R.P.A. Puglia, D.A.P. Foggia, ha formulato i rilievi ivi indicati;

- nota prot. n. 12987 del 21.08.2023, con la quale l'Autorità di Bacino Distrettuale dell'Appennino Meridionale ha espresso parere favorevole condizionato dal rispetto delle prescrizioni ivi riportate;
- nota prot. n. 12873 del 18.08.2023, con la quale la Sezione Risorse Idriche ha espresso parere favorevole condizionato dal rispetto delle prescrizioni di carattere generale ivi indicate;

RITENUTO che:

- l'istruttoria tecnica condotta dal Servizio V.I.A. / V.INC.A., allegata alla presente determinazione per formarne parte integrante e sostanziale, **debba concludersi con esito non favorevole** alla realizzazione del progetto individuato dal codice ID_VIP 8260, alla luce degli elementi noti e rappresentati al momento della redazione del presente atto;
- debba essere rimessa alla competente Autorità ministeriale ogni pertinente verifica in merito ad eventuali impatti cumulativi, non essendo dato escludere ulteriori impatti che potrebbero derivare da circostanze non conoscibili alla luce del riparto di competenze e dello stato di eventuali procedimenti autorizzativi in materia ambientale;

VERIFICA AI SENSI DEL REGOLAMENTO (UE) 2016/679
Garanzie alla riservatezza

La pubblicazione dell'atto all'Albo pretorio on-line, salve le garanzie previste dalla Legge n. 241/1990 e dal D.Lgs. n. 33/2013 in tema di accesso ai documenti amministrativi, avviene nel rispetto della tutela della riservatezza dei cittadini secondo quanto disposto dal Regolamento (UE) 2016/679 in materia di protezione dei dati personali, nonché dal D.lgs. n. 196/2003 e dal D.lgs. n. 101/2018 e s.m.i, e dal vigente Regolamento Regionale n. 5/2006 per il trattamento dei dati sensibili e giudiziari, per quanto applicabile.
Ai fini della pubblicità legale, il presente provvedimento è stato redatto in modo da evitare la diffusione di dati personali identificativi non necessari ovvero il riferimento alle particolari categorie di dati previste dagli articoli 9 e 10 del Regolamento (UE) innanzi richiamato; qualora tali dati fossero indispensabili per l'adozione dell'atto, essi sono trasferiti in documenti separati, esplicitamente richiamati.

DETERMINA

Di prendere atto di quanto espresso in narrativa, che costituisce parte integrante e sostanziale del presente atto e che qui si intende integralmente riportato.

Di esprimere giudizio non favorevole di compatibiità ambientale, relativo al Parco agrivoltaico di potenza elettrica complessiva pari a 22,14 MW, da realizzare nel Comune di Orta Nova (FG), in oggetto epigrafato, proposto dalla società "Marseglia – Amaranto Energia e Sviluppo" S.r.l., tenuto conto dei contributi pervenuti e per le motivazioni riportate nella relazione tecnica, allegata al presente atto per formarne parte integrante e sostanziale.

Di precisare che il presente provvedimento inerisce esclusivamente al parere della Regione Puglia nell'ambito della procedura di V.I.A. statale di che trattasi.

Di richiedere che, in caso di esito favorevole del procedimento di V.I.A., siano prescritte nel provvedimento, ai sensi del D.M. 10 settembre 2010, idonee misure di compensazione ambientale e territoriale in favore del/i Comune/i interessati dall'intervento, in accordo con la Regione Puglia e i medesimi Comuni.

Di trasmettere la presente determinazione alla società proponente ed alle Amministrazioni interessate coinvolte dalla Regione Puglia, nonché al Segretario della Giunta Regionale.

Di pubblicare il presente provvedimento:

- in formato tabellare elettronico nelle pagine del sito web https://trasparenza.regione.puglia.it/ nella sotto-sezione di II livello "Provvedimenti dirigenti amministrativi";
- in formato elettronico all'Albo Telematico, accessibile senza formalità sul sito web https://www.regione.puglia.it/pubblicita-legale nella sezione "Albo pretorio on-line", per dieci giorni lavorativi consecutivi ai sensi del comma 3 art. 20 DPGR n. 22/2021;

- sul Bollettino Ufficiale della Regione Puglia (BURP) prima sezione, lett. h, ai sensi della L.R. n.18 del 15 giugno 2023.

ALLEGATI INTEGRANTI

Documento - Impronta (SHA256)
Relazione istruttoria ID_VIP 8260.pdf - a388de5f0b9aaa6992a55c86b8e42d198c70d3446a66e2e03daa92db31e5e101

Il presente Provvedimento è direttamente esecutivo.

Firmato digitalmente da:

E.Q. Supporto coordinamento giuridico di Sezione e supporto coordinamento esperti PNRR
Marco Notarnicola

Dirigente ad interim del Servizio Via Vinca
Giuseppe Angelini

REGIONE PUGLIA
DIPARTIMENTO AMBIENTE, PAESAGGIO E QUALITA' URBANA
SEZIONE AUTORIZZAZIONI AMBIENTALI

ANAGRAFICA	
ID:	8260
Intervento:	Progetto di un impianto Agrivoltaico della potenza pari a 22,14 MW e delle relative opere di connessione alla RTN, da realizzarsi nel Comune di Orta Nova (FG).
Proponente:	Marseglia - Amaranto Energia e Sviluppo S.r.l.
Tipologia:	V.I.A.: *D.lgs. 152/2006 -Allegato II comma 2*
Comuni:	Orta Nova (FG)
Layout su IGM e Ortofoto	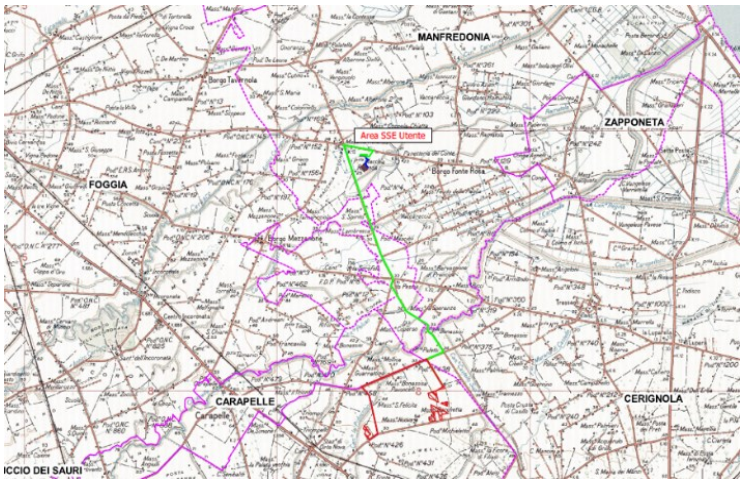 

1. Descrizione dell'intervento

Il progetto prevede la realizzazione di un impianto agrivoltaico su terreno agricolo. L'impianto sarà installato a terra con strutture metalliche ad inseguimento di rollio (Est- Ovest) e strutture fisse a terra. L'impianto è di tipo grid-connected e la tipologia di allaccio è trifase in Alta tensione mediante la costruzione di una nuova Sottostazione SU che verrà connessa in antenna ad un nuovo stallo della stazione elettrica "Manfredonia" di "Terna". Il generatore è caratterizzato da una potenza totale pari a 22,14 MWp e una produzione di energia annua pari a 36.973,4580 MWh (equivalente a 1670 kWh/kWp), derivante da 27.240 moduli da 665 Wp in Area 1 e 9.150 da 40 Wp in Area 2 posizionati rispettivamente su tracker monoassiali e strutture fisse mediante infissione su una superficie 69,631 ha.



Figura 1 – Area impianto

Due sono quindi le componenti in gioco che caratterizzano il progetto agrivoltaico, che complessivamente sulle due aree, consiste in:

- Il progetto agricolo: prevede la coltivazione biologica, con sistema di sub-irrigazione, dell'olivo, quale coltura arborea che offre le più alte garanzie di conseguimento delle potenzialità sinergiche con il fotovoltaico. È prevista la piantumazione di 10.704 piante di olivo su una porzione di terreno di 186.819 mq, mentre un'area di circa 36.567 mq vedrà la coltivazione di altre colture ad elevato grado di meccanizzazione. È, inoltre, prevista la realizzazione di un'azienda agricola per la gestione delle suddette colture su un'ulteriore area di 2.234 mq;
- L'impianto fotovoltaico: a supporto e integrazione della produzione agricola, che a questa si alterna sul terreno agricolo, della potenza nominale di 22,14 MWp, ottenuta dall'impiego di 33.294 moduli fotovoltaici da 665 Wp da installare su strutture metalliche ad inseguimento di rollio (Est- Ovest) infisse a terra, costituite da inseguitori monoassiali disposti secondo l'asse nord-sud con un interasse di oltre 10,5 m (distanza necessaria all'alternanza con la coltura olivo), per una estensione complessiva di 226.272 mq. Completano l'impianto fotovoltaico un cavidotto interrato di circa 20 km di lunghezza da realizzarsi prevalentemente su strada pubblica e la Stazione di utenza SU di nuova costruzione, connessi alla stazione elettrica esistente denominata "Manfredonia" in località Macchia Rotonda.

L'architettura elettrica del sistema in corrente continua sarà realizzata con serie di moduli fotovoltaici (stringhe) isolate dalla struttura ad una altezza minima di cm 8 e composte da moduli identici in numero, marca, prestazioni elettriche ed esposizione. Il sistema in corrente continua sarà collegato a più quadri di parallelo/stringhe fino al gruppo di conversione, composto da un inverter in grado di convertire la corrente da continua in alternata, idonea al trasferimento della potenza del generatore fotovoltaico alla rete, secondo la normativa vigente. L'uscita elettrica dell'inverter confluirà ad un quadro di collegamento ed all'interfaccia di rete, necessari per il parallelo alla stessa (30 kV c.a. trifase 50 Hz). L'alloggiamento del gruppo di conversione e del quadro di interfaccia saranno in idonea cabina elettrica prefabbricata. Il sistema di conversione è

costituito da 6 Power Skid inverter, nel caso specifico, n.4 caratterizzati da una potenza massima di 4800 kVA e n.2 di Potenza 2400 KVA.
Gli inseguitori (Tracker) di sostegno che sorreggono i moduli sono in acciaio zincato e orientano i moduli in direzione Est-Ovest in maniera automatica con inclinazione variabile di ±60°rispetto il piano orizzontale. Tali strutture saranno ancorate a terra mediante infissione.
L'accesso all'impianto, realizzato in corrispondenza delle strade esistenti, sarà possibile con mezzi pesanti di diverse dimensioni, anche per i trasporti ritenuti eccezionali.
Lungo tutto il perimetro dell'impianto agrivoltaico è prevista una mitigazione vegetale la cui larghezza è variabile dai 5 m ai 20 m, a seconda delle risultanze delle analisi percettive, costituita da 4 moduli di impianto: macchia alta, macchia intermedia, macchia bassa, macchia igrofila. La fascia di mitigazione, che prevede anche appositi accorgimenti per ospitare la fauna selvatica minuta, è pensata non solo per la riduzione degli impatti visuali ma anche come azione di rafforzamento della componente ambientale.

Progetto agrivoltaico

L'impianto "agrovoltaico" è stato sviluppato nell'ambito del gruppo di ricerca STAR*AgroEnergy, afferente al Dipartimento di Scienze Agrarie degli Alimenti e dell'Ambiente dell'Università di Foggia. Rispetto ai tradizionali impianti fotovoltaici, installati su suolo ad uso agricolo e poi adibito in modo esclusivo a tale nuovo utilizzo energetico, la soluzione agrovoltaica consente di svolgere in modo simultaneo sia l'ordinaria attività di coltivazione delle specie agrarie selezionate in modo opportuno per caratteri fisiologici e morfologici, sia la generazione elettrica mediante l'impiego di pannelli fotovoltaici. Si tratta, in altri termini, di una soluzione "integrata", definibile anche "ibrida". Allo scopo, i pannelli (o moduli) FV sono installati in maniera da non interferire sulle ordinarie pratiche colturali. Questa condizione, di fatto, si realizza dislocando i pannelli ad un'altezza adeguata da terra e ad una distanza opportuna fra loro, tale da lasciare spazio adeguato alle coltivazioni agricole nonché al passaggio dei mezzi meccanici (trattrici ed operatrici).
La progettazione riguarda un oliveto superintensivo consociato a Tracker fotovoltaici nell'ottica della sostenibilità ambientale ed energetica. In merito allo studio in questione la selezione sarà, purtroppo, circoscritta alle cultivar olivicole certificate dal CNR e autorizzate dal quadro legislativo nazionale e comunitario come resistenti alla Xylella fastidiosa. Le varietà in questione sono due: Leccino e FS- 17.
Di fondamentale importanza, in un'ottica di elevata sostenibilità economico-ambientale, è l'ottimizzazione dell'uso delle risorse irrigue in funzione delle esigenze idriche della pianta. L'installazione di impianti di irrigazione che prevedano una gestione idonea del deficit idrico rappresenta un obiettivo importante negli oliveti. Una volta messo a dimora l'impianto in subirrigazione è possibile implementarlo con fertirrigazione ed il monitoraggio (e il controllo) del sistema mediante sensori e centraline di automazione oggi molto evolute e flessibili nelle loro applicazioni.

1.2.2 **Dati di sintesi dell'intervento proposto**

Area 1

		mq	*ha/are/ca*
(A)	**Estensione totale area di analisi**	**395.455,52**	**39.54.55**
(B)	**Estensione area impianto agrivoltaico**	**382.985,52**	**38.29.85**
(B1)	**Estensione componente agricola**	**195.554,22**	**19.55.54**
	a) Area dedicata alla coltura biologica dell'olivo	*157.377,47*	*15.73.77*
	b) Area dedicata a colture ad elevato grado di meccanizzazione diverse dall'olivo	*36.566,75*	*03.65.67*
	c) Azienda agricola	*1.600,00*	*00.16.00*
(B2)	**Estensione componente fotovoltaico**	**187.441,30**	**18.74.41**
	a) Superfici Totali moduli/tracker	*88.575,40*	*08.85.75*
	b) Superfici Totali copertura cabine	*343,36*	*00.03.43*
	c) Superfici Totali viabilità interna	*35.127,46*	*03.51.27*
	d) Superfici Totali fasce di mitigazione	*63.395,08*	*06.33.95*
(C)	**Estensione aree vincolate e di rispetto**	**12.470,00**	**01.24.70**
		%	
(B1/B)	**% Componente agricola**	**51,06%**	
(B2/B)	**% Componente fotovoltaico**	**48,94%**	

Figura 2 – Dati relativi alle aree di impianto

Area 2

		mq	ha/are/ca
(A)	**Estensione totale area di analisi**	**101.557,10**	**10.15.57**
(B)	**Estensione area impianto agrivoltaico**	**68.907,13**	**06.89.07**
(B1)	**Estensione componente agricola**	**30.075,61**	**03.00.76**
	a) Area dedicata alla coltura biologica dell'olivo	*29.441,61*	*02.94.42*
	b) Azienda agricola	*634,00*	*00.06.34*
(B2)	**Estensione componente fotovoltaico**	**38.831,52**	**03.88.32**
	a) Superfici Totali moduli/tracker	*17.168,80*	*01.71.69*
	b) Superfici Totali copertura cabine	*141,68*	*00.01.42*
	c) Superfici Totali viabilità interna	*5.460,94*	*00.54.61*
	d) Superfici Totali fasce di mitigazione	*16.060,10*	*01.60.60*
(C)	**Estensione aree vincolate e di rispetto**	**32.649,97**	**03.26.50**
		%	
(B1/B)	**% Componente agricola**	**43,65%**	
(B2/B)	**% Componente fotovoltaico**	**56,35%**	

Figura 3 – Dati relativi alle aree di impianto

Interferenza con l'impianto eolico esistente

Il progetto per la realizzazione di un impianto agrivoltaico di potenza 22,140 MWp, proposto dalla società Marseglia - Amaranto Energia e Sviluppo S.r.l. nel territorio di Orta Nova (FG) interferisce con parte dell'impianto eolico proposto dalla Lampino Wind S.r.l "Lampino", da realizzarsi sempre nel territorio comunale di Orta Nova (FG) ed in particolare su alcune particelle catastali oggetto dell'impianto agrivoltaico Orta Nova 1. L'impianto eolico proposto dalla Lampino Wind S.r.l. "Lampino" (Società progetto della Green Resources Value S.p.A. - Presidente CdA: Veneroni Gianluca), costituito da 19 aerogeneratori, ciascuno di potenza nominale pari a 4,2 MW, per una potenza complessiva di 79,80 MW, da realizzarsi nel territorio comunale di Orta Nova, presenta due aerogeneratori (nn. 15 e 17) che interferiscono con alcune aree del solo impianto di progetto agrivoltaico "Orta Nova 1" della società Marseglia - Amaranto Energia e Sviluppo S.r.l.

In particolare, l'aerogeneratore 15 risulta posizionato sulla particella 183 del foglio 2 e l'aerogeneratore 17 sulla particella 63 del foglio 3. Tali interferenze, evidenti lungo il confine est dell'area posta a nord (aerogeneratore 15) e a sud (aerogeneratore 17) dell'impianto agrivoltaico, hanno portato alla progettazione di un unico layout in cui tutta l'area (temporanea e definitiva) da destinare agli aerogeneratori è stata separata, con opportuna viabilità e recinzione, dall'area agrivoltaica. Un tratto di mitigazione di 5m sarà previsto a destra delle aree destinate ai suddetti aerogeneratori.



Figura 4 – Interferenza con aerogeneratori

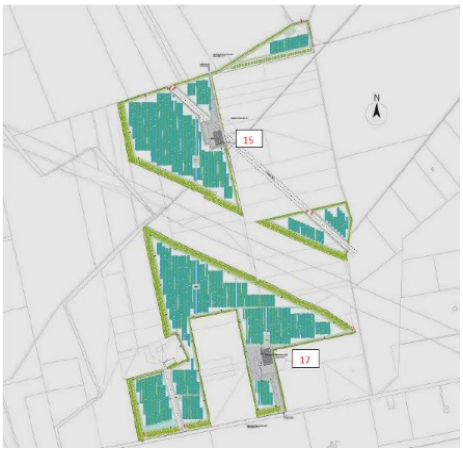

Figura 5 – Interferenza con aerogeneratori

In corrispondenza dell'aerogeneratore 15, la distanza minima tra i tracker e lo stesso aerogeneratore risulta essere pari a 59,80 m in direzione Ovest e pari a 34 m in direzione Sud. Il dislivello tra estradosso massimo dei tracker (4,84m) e il movimento di rotazione delle pale dell'aerogeneratore risulta pari a circa 25 m.
In corrispondenza dell'aerogeneratore 17, la distanza minima tra i tracker e lo stesso aerogeneratore risulta essere pari a zero in direzione Est-Ovest, pari a 31 m in direzione Nord e pari a 91,20 m in direzione Sud. Il dislivello tra estradosso massimo dei tracker (4,84m) e il movimento di rotazione delle pale dell'aerogeneratore risulta pari a circa 25 m.
Naturalmente, l'ipotesi di collocare i tracker a ridosso delle suddette aree per aerogeneratori, ha dettato uno studio particolare di ombreggiamento al variare del percorso solare, in particolare nell'area impianto a ridosso dell'aerogeneratore n.17, nella quale tratti di alcuni tracker, quelli posti a nord dell'aerogeneratore, saranno oggetto di ombra portata dai pali eolici.

Di seguito si riporta la verifica per l'idoneità all'installazione di impianti FER nelle aree individuate dal proponente.

2. Verifiche ai sensi dell'art. 20 comma 8 del Decreto Legislativo n.199 del 8 novembre 2021

L'area dell'impianto:

- **non** è interessata da impianti della stessa fonte (lett. a); il Proponente dichiara che l'impianto agrivoltaico interferisce con parte dell'impianto eolico proposto dalla Lampino Wind S.r.l "Lampino", da realizzarsi sempre nel territorio comunale di Orta Nova (FG) ed in particolare su alcune particelle catastali oggetto dell'impianto agrivoltaico Orta Nova 1;
- **non** ricade in un sito oggetto di bonifica (lett.b);
- **non** interessa cave o miniere (lett.c);
- **non** è nella disponibilità di gestori di infrastrutture ferroviarie, autostradali (lett. c bis) società di gestione aeroportuale all'interno dei sedimi aeroportuali, (lett.c bis 1);
- **non** ricade entro 500 metri da zone a destinazione industriale, artigianale e commerciale (lett. c ter 1);
- **non** ricade entro 500 metri da siti di interesse nazionale (lett. c ter 1);
- **non** ricade entro 500 metri da cave e le miniere (lett. c ter 1);
- **non** risulta interna ad impianti industriali e stabilimenti né racchiusa entro 500 metri dal medesimo impianto o stabilimento (lett. c ter 2);
- **non** è adiacente alla rete autostradale entro una distanza di 300 metri (lett. c ter 3);

- **non** ricade nella fascia di rispetto dei beni sottoposti a tutela ai sensi della Parte II o dell'art. 136, D. Lgs. n. 42/2004.



Figura 6 – Ubicazione dell'impianto rispetto ai beni sottoposti a tutela

6

3. Verifiche ai sensi del Regolamento Regionale n.24 del 30 dicembre 2010

L'area dell'impianto proposto non rientra nelle aree non idonee ai sensi del regolamento regionale n. 24 del 2010. L'elettrodotto di connessione attraversa il Torrente Carapelle, Canale Peluso, Canale Pescia, Canale Carapelluzzo, il Regio Tratturello Orta Tressanti, il Regio Tratturello Foggia Tressanti Barletta, Pericolosità idraulica del PAI. L'impianto fotovoltaico dista circa 9 Km da Parchi e riserve, Aree IBA e da Siti di rilevanza naturalistica delle Componenti delle Aree Protette: IT9110005 - Zone umide della Capitanata.

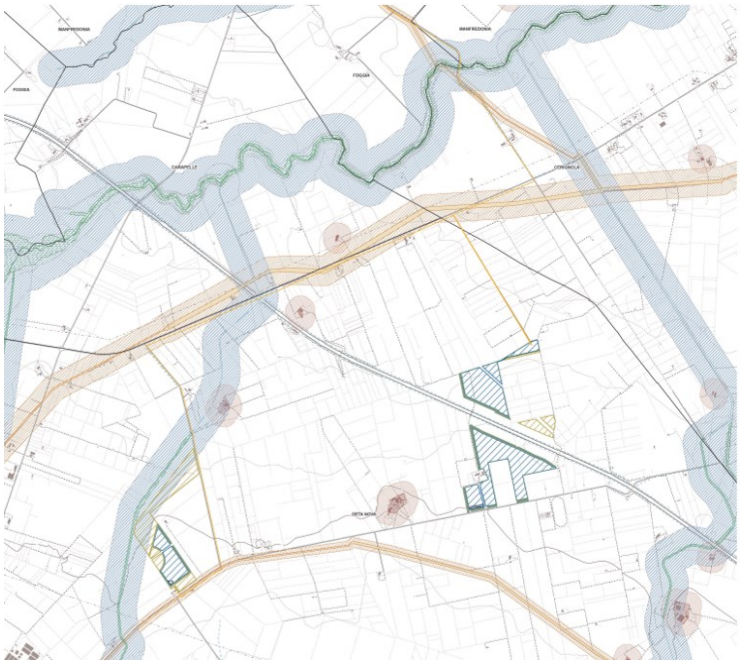

Figura 7 – Ubicazione dell'impianto rispetto alle aree non idonee ex R.R. 24/2010

4. Verifiche ai sensi del Decreto Ministeriale del 10 settembre 2010

In merito ai requisiti di corretto inserimento dell'impianto nel paesaggio e sul territorio, di cui al **punto 16 del D.M. 10/09/2010**, si evidenzia l'**assenza** dei seguenti requisiti che sono considerati, in generale, elementi per la valutazione positiva dei progetti:

a) **non** è comprovata con l'adesione del progettista ai sistemi di gestione della qualità (ISO 9000) e ai sistemi di gestione ambientale (ISO 14000 e/o EMAS);
b) **non** è prevista la valorizzazione dei potenziali energetici delle diverse risorse rinnovabili presenti nel territorio nonché della loro capacità di sostituzione delle fonti fossili;
d) **non** previsto il riutilizzo di aree già degradate da attività antropiche;
f) il progetto **non** riguarda la ricerca e la sperimentazione di soluzioni progettuali e componenti tecnologici innovativi;
g) **assente** il coinvolgimento dei cittadini in un processo di comunicazione e informazione preliminare all'autorizzazione e realizzazione degli impianti o di formazione per personale e maestranze future.

È **presente** l'integrazione dell'impianto nel contesto delle tradizioni agroalimentari locali e del paesaggio rurale, sia per quanto attiene alla sua realizzazione che al suo esercizio; infatti, verrà realizzata la coltivazione di varie specie orticole.

È **presente** e documentato (DM 10/09/2010 punto 16 lettera c) il ricorso a criteri progettuali volti ad ottenere il minor consumo possibile del territorio, sfruttando al meglio le risorse energetiche disponibili, attuato a mezzo di trackers a inseguimento.

Per quanto riguarda il punto 16.4. si specifica che, per progetti localizzati in zone agricole caratterizzate da produzioni agro-alimentari di qualità (produzioni biologiche, produzioni D.O.P., I.G.P., S.T.G., D.O.C., D.O.C.G., produzioni tradizionali) e/o di particolare pregio rispetto al contesto paesaggistico-culturale, l'insediamento e l'esercizio dell'**impianto non compromette** o interferisce negativamente con le finalità perseguite dalle disposizioni in materia di sostegno nel settore agricolo, con particolare riferimento alla valorizzazione delle tradizioni agroalimentari locali, alla tutela della biodiversità, così come del patrimonio culturale e del paesaggio rurale.

Con riferimento alla tutela della biodiversità, del patrimonio culturale e del paesaggio rurale, si osserva che il progetto prevede:

- Nelle relazioni si specifica che "*Rispetto ai tradizionali impianti fotovoltaici, installati su suolo ad uso agricolo e poi adibito in modo esclusivo a tale nuovo utilizzo energetico, la soluzione agrovoltaica consente di svolgere in modo simultaneo sia l'ordinaria attività di coltivazione delle specie agrarie selezionate in modo opportuno per caratteri fisiologici e morfologici), sia la generazione elettrica mediante l'impiego di pannelli fotovoltaici (FV). Si tratta, in altri termini, di una soluzione "integrata", definibile anche "ibrida". Allo scopo, i pannelli (o moduli) FV sono installati in maniera da non interferire (almeno in modo rilevante) sulle ordinarie pratiche colturali. Questa condizione, di fatto, si realizza dislocando i pannelli ad un'altezza adeguata da terra e ad una distanza opportuna fra loro, tale da lasciare spazio adeguato per le coltivazioni agricole nonché per il passaggio dei mezzi meccanici (trattrici ed operatrici)*";
- In merito alla biodiversità nelle relazioni allegate al progetto si stabilisce che "*Lungo tutto il perimetro dell'impianto agrivoltaico è prevista una mitigazione vegetale la cui larghezza è variabile dai 5 m ai 20 m, a seconda delle risultanze delle analisi percettive, costituita da 4 moduli di impianto: macchia alta, macchia intermedia, macchia bassa, macchia igrofila. La fascia di mitigazione, che prevede anche appositi accorgimenti per ospitare la fauna selvatica minuta, è pensata non solo per la riduzione degli impatti visuali ma anche come azione di rafforzamento della componente ambientale*";
- Inoltre, "*Due sono quindi le componenti in gioco che caratterizzano il progetto agrivoltaico, che complessivamente sulle due aree, consiste in:*
    - *Il progetto agricolo: prevede la coltivazione biologica, con sistema di sub-irrigazione, dell'olivo, quale coltura arborea che offre le più alte garanzie di conseguimento delle potenzialità sinergiche con il fotovoltaico. È prevista la piantumazione di 10.704 piante di olivo su una porzione di terreno di 186.819 mq, mentre un'area di circa 36.567 mq vedrà la coltivazione di altre colture ad elevato grado di meccanizzazione. È, inoltre, prevista la realizzazione di un'azienda agricola per la gestione delle suddette colture su un'ulteriore area di 2.234 mq;*
    - *L'impianto fotovoltaico: a supporto e integrazione della produzione agricola, che a questa si alterna sul terreno agricolo, della potenza nominale di 22,14 MWp, ottenuta dall'impiego di 33.294 moduli fotovoltaici da 665 Wp da installare su strutture metalliche ad inseguimento di rollio (Est- Ovest) infisse a terra, costituite da inseguitori monoassiali disposti secondo l'asse nord-sud con un interasse di oltre 10,5 m (distanza necessaria all'alternanza con la coltura olivo), per una estensione complessiva di 226.272 mq. Completano l'impianto fotovoltaico un cavidotto interrato di circa 20 km di lunghezza da realizzarsi prevalentemente su strada pubblica e la Stazione di utenza SU di nuova costruzione, connessi alla stazione elettrica esistente denominata "Manfredonia" in località Macchia Rotonda*";

- In fase di cantiere, poiché il cavidotto si estende per circa 20 Km, gli impatti sul suolo e sottosuolo verranno provocati dagli interventi di adeguamento della viabilità esistente, necessari per consentire il transito degli automezzi pesanti, dalle operazioni occorrenti alla costruzione delle nuove piste d'accesso. L'elettrodotto di connessione, inoltre, attraversa il Torrente Carapelle, Canale Peluso, Canale Pescia, Canale Carapelluzzo, il Regio Tratturello Orta Tressanti, il Regio Tratturello Foggia Tressanti Barletta.

5. Verifiche ai sensi delle "Linee guida in materia di impianti agri-voltaici" pubblicate il 27 giugno 2022 dal MITE

Il progetto viene definito dalla società proponente "agri-fotovoltaico". Si riporta di seguito la valutazione del rispetto dei requisiti progettuali in uniformità con le citate linee guida.

- Soggetto beneficiario
  La società Marseglia - Amaranto Energia e Sviluppo S.r.l. non si configura né come imprenditore agricolo, né come associazioni temporanee di imprese che includano almeno un imprenditore agricolo. L'impianto "agrovoltaico" è stato sviluppato nell'ambito del gruppo di ricerca STAR*AgroEnergy, afferente al Dipartimento di Scienze Agrarie degli Alimenti e dell'Ambiente dell'Università di Foggia.

- Requisito A: l'impianto rientra nella definizione di "agrivoltaico"
  A.1) Superficie minima coltivata: è prevista una superfice minima dedicata alla coltivazione

$$S_{agricola} > 0{,}7 \cdot S_{tot}$$

Superficie agricola: 264.461,35 mq;

Superficie totale: 497.012,62 mq;

$$S_{agricola} / S_{tot} = 0{,}53$$

Parametro A.1): Requisito non rispettato.

A.2) LAOR massimo: è previsto un rapporto massimo fra la superficie dei moduli e quella totale

LAOR 45 ≤ 40%

Superficie totale moduli: 226.272,82 mq

Superficie totale: 497.012,62 mq

Parametro A.2): Requisito non rispettato.

- Requisito B: il sistema agrivoltaico è esercito, nel corso della vita tecnica dell'impianto, in maniera da garantire la produzione sinergica di energia elettrica e prodotti agricoli
  B.1) Continuità dell'attività agricola e pastorale sul terreno oggetto dell'intervento.

  Nella Relazione tecnica si specifica che "*Il progetto agricolo: prevede la coltivazione biologica, con sistema di sub-irrigazione, dell'olivo, quale coltura arborea che offre le più alte garanzie di conseguimento delle potenzialità sinergiche con il fotovoltaico. È prevista la piantumazione di 10.704 piante di olivo su una porzione di terreno di 186.819 mq, mentre un'area di circa 36.567 mq vedrà la coltivazione di altre colture ad elevato grado di meccanizzazione. È, inoltre, prevista la realizzazione di un'azienda agricola per la gestione delle suddette colture su un'ulteriore area di 2.234 mq*".

Parametro B.1): requisito rispettato.

B.2) La producibilità elettrica dell'impianto agrivoltaico, rispetto ad un impianto standard e il mantenimento in efficienza della stessa.

$$FV_{agri} \geq 0,6\ FV_{standard}$$

Non sono presenti relazioni che permettano una verifica del requisito: nei documenti analizzati non risultano informazioni relative alla producibilità di un impianto Fotovoltaico standard localizzato nella stessa area di realizzazione dell'impianto oggetto della presente scheda.

Parametro B.2): requisito non verificabile.

- Requisito C: l'impianto agrivoltaico adotta soluzioni integrate innovative con moduli elevati da terra

Nella relazione tecnica si precisa che: "*Il seguente studio è stato realizzato in maniera sintetica e puntuale per avviare la progettazione di un oliveto superintensivo consociato a Tracker fotovoltaici nell'ottica della sostenibilità ambientale ed energetica*".

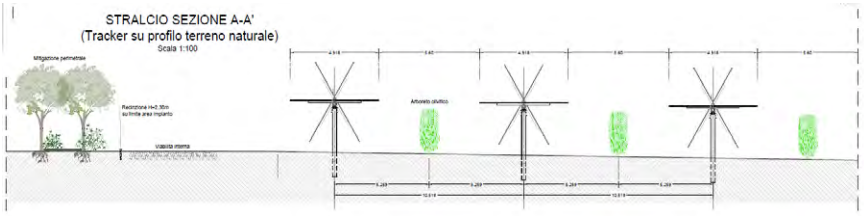

Parametro C: requisito rispettato.

- Requisito D: i sistemi di monitoraggio

D.1) Il risparmio idrico

Nelle relazioni è riportato "*Di fondamentale importanza, in un'ottica di elevata sostenibilità economico-ambientale, è l'ottimizzazione dell'uso delle risorse irrigue in funzione delle esigenze idriche della pianta. L'installazione di impianti di irrigazione che prevedano una gestione idonea del deficit idrico rappresenta un obiettivo importante negli oliveti. Una volta messo a dimora l'impianto in subirrigazione possiamo e dobbiamo sfruttarne al massimo tutte le possibilità con implementazioni di assoluto valore come la fertirrigazione ed il monitoraggio (e il controllo) del sistema mediante sensori e centraline di automazione oggi molto evolute e flessibili nelle loro applicazioni*".

Parametro D1: requisito rispettato.

D.2) La continuità dell'attività agricola, ovvero: l'impatto sulle colture, la produttività agricola per le diverse tipologie di colture o allevamenti e la continuità delle attività delle aziende agricole interessate.

Nelle relazioni è precisato che "*È, inoltre, prevista la realizzazione di un'azienda agricola per la gestione delle suddette colture su un'ulteriore area di 2.234 mq*"

Parametro D2: requisito rispettato.

- Requisito E: i sistemi di monitoraggio
  E.1) il recupero della fertilità del suolo;

  E.2) il microclima;

  E.3) la resilienza ai cambiamenti climatici.

  All'interno delle relazioni non si evince se i terreni utilizzati sono già coltivati o da riutilizzare. Non sono presenti relazioni o sensori di monitoraggio relativi a queste attività.

  Parametro E: requisito non verificabile.

- Rispetto del Principio DNSH
  Come stabilito nella circolare del 30 dicembre 2021, n. 32 recante "Piano Nazionale di Ripresa e Resilienza – Guida operativa per il rispetto del principio di non arrecare danno significativo all'ambiente (DNSH)" All'interno degli elaborati di progetto è presente l'elaborato "DNSH01" relativo alla "Scheda 12 Check-list DNSH".

  Principio rispettato.

6. Conclusioni

L'impianto agrivoltaico in progetto è ubicato su di un terreno agricolo e unisce un impianto per la produzione di energia elettrica da fonte solare tramite l'impiego di moduli fotovoltaici con l'attività agricola.
Di seguito sono riportati i risultati della verifica effettuata:

- L'area ricade tra quelle classificate come idonee ai sensi dell'art. 20 comma 8 lettera c-quater del D.Lgs 199/2021;
- L'area non ricade tra quelle indicate come non idonee ai sensi del Regolamento Regionale n. 24 del 2010. L'elettrodotto di connessione attraversa il Torrente Carapelle, Canale Peluso, Canale Pescia, Canale Carapelluzzo, il Regio Tratturello Orta Tressanti, il Regio Tratturello Foggia Tressanti Barletta, Pericolosità idraulica del PAI. L'impianto fotovoltaico dista circa 9 Km da Parchi e riserve, Aree IBA e da Siti di rilevanza naturalistica delle Componenti delle Aree Protette: IT9110005 - Zone umide della Capitanata;
- L'impianto rispetta i requisiti B1, C, D1, D2, delle Linee Guida in materia di impianti agrivoltaici, ma non gli ulteriori parametri necessari alla qualificazione del progetto in termini di "agrivoltaico".

DETERMINAZIONE DEL DIRIGENTE SERVIZIO VIA/VINCA 22 ottobre 2024, n. 631

[ID VIP 9390] - Parco agrivoltaico di potenza elettrica complessiva pari a 90,787 MW, da realizzare nel Comune di Foggia (FG).

Istanza per il rilascio del Provvedimento di VIA statale ex art. 23 del D.lgs. n. 152/2006 e ss.mm.ii. Proponente: APR ENERGY TWO S.r.l.

IL DIRIGENTE DELLA STRUTTURA PROPONENTE

VISTI:

- la L. 7 agosto 1990, n. 241 e ss.mm.ii., recante "Nuove norme in materia di procedimento amministrativo e di diritto di accesso ai documenti amministrativi";
- il D.P.R. 28 dicembre 2000, n. 445 e ss.mm.ii., recante "Testo unico delle disposizioni legislative e regolamentari in materia di documentazione amministrativa";
- il D.Lgs. 7 marzo 2005, n. 82 e ss.mm.ii., recante "Codice dell'Amministrazione Digitale";
- il D.Lgs. 30 marzo 2001, n. 165 e ss.mm.ii., recante "Norme generali sull'ordinamento del lavoro alle dipendenze delle amministrazioni pubbliche";
- il D.P.R. 16 aprile 2013, n. 62 e ss.mm.ii., recante "codice di comportamento dei dipendenti pubblici, a norma dell'articolo 54 del decreto legislativo 30 marzo 2001, n. 165";
- la L. 6 novembre 2012, n. 190 e ss.mm.ii., recante "Disposizioni per la prevenzione e la repressione della corruzione e dell'illegalità nella pubblica amministrazione";
- il D.Lgs. 14 marzo 2013 n. 33 e ss.mm.ii., recante "Riordino della disciplina riguardante il diritto di accesso civico e gli obblighi di pubblicità, trasparenza e diffusione di informazioni da parte delle pubbliche amministrazioni";
- il D.lgs. 30 giugno 2003, n. 196 e ss.mm.ii., "Codice in materia di protezione dei dati personali ((, recante disposizioni per l'adeguamento dell'ordinamento nazionale al regolamento (UE) n. 2016/679 del Parlamento europeo e del Consiglio, del 27 aprile 2016, relativo alla protezione delle persone fisiche con riguardo al trattamento dei dati personali, nonchè alla libera circolazione di tali dati e che abroga la direttiva 95/46/CE))";
- la D.G.R. 7 dicembre 2020, n. 1974 e ss.mm.ii., recante "Adozione del Modello organizzativo MAIA 2.0. Approvazione Atto di Alta Organizzazione";
- il D.P.G.R. 22 gennaio 2021, n. 22 e ss.mm.ii., recante "Adozione Atto di Alta Organizzazione. Modello Organizzativo "MAIA 2.0";
- la D.G.R. 15 settembre 2021, n. 1466 recante l'approvazione della Strategia regionale per la parità di genere, denominata "Agenda di Genere";
- la D.G.R. 3 luglio 2023, n. 938 recante "D.G.R. n. 302/2022 Valutazione di impatto di genere. Sistema di gestione e di monitoraggio. Revisione degli allegati";
- la D.G.R. 5 ottobre 2023, n. 1367 recante "Conferimento incarico di direzione della Sezione Autorizzazioni Ambientali afferente al Dipartimento Ambiente, Paesaggio e Qualità Urbana", con la quale è stato conferito all'Ing. Giuseppe Angelini l'incarico di direzione della Sezione Autorizzazioni Ambientali a decorrere dal 01.10.2023, per un periodo di tre anni, in applicazione di quanto previsto dall'avviso pubblico per il conferimento dell'incarico di direzione della precitata Sezione approvato con determinazione dirigenziale n. 435 del 21 aprile 2022 del dirigente della Sezione Personale;
- la D.D. 26 febbraio 2024, n. 1 del Dipartimento Personale e Organizzazione avente ad oggetto "Conferimento delle funzioni vicarie *ad interim* del Servizio VIA/VINCA della Sezione Autorizzazioni Ambientali afferente al Dipartimento Ambiente, Paesaggio e Qualità Urbana";

VISTI, inoltre:

- il Reg. (UE) 2022/2577 del Consiglio del 22 dicembre 2022, che istituisce il quadro per accelerare la diffusione delle energie rinnovabili;
- la Dir. (UE) 2018/2001 del Parlamento Europeo e del Consiglio dell'11 dicembre 2018 sulla promozione

dell'uso delle fonti rinnovabili, che ha ridefinito l'obiettivo europeo al 2030 per la diffusione delle fonti energetiche rinnovabili;

- la Dir. (UE) 2018/2002 del Parlamento europeo e del Consiglio, dell'11 dicembre 2018, che modifica la direttiva 2012/27/UE sull'efficienza energetica;
- il Reg. 2018/1999 del Parlamento Europeo e del Consiglio dell'11 dicembre 2018 sulla governance dell'Unione dell'energia e dell'azione per il clima, che stabilisce che ogni Stato membro debba presentare un piano decennale integrato per l'energia ed il clima;
- il Reg. (UE) 2023/857 del Parlamento Europeo e del Consiglio del 19 aprile 2023 che modifica il Reg. (UE) 2018/842, relativo alle riduzioni annuali vincolanti delle emissioni di gas serra a carico degli Stati membri nel periodo 2021-2030 come contributo all'azione per il clima per onorare gli impegni assunti a norma dell'accordo di Parigi, nonché il Reg. (UE) 2018/1999;
- la proposta di Direttiva del Parlamento Europeo e del Consiglio che modifica la Dir. (UE) 2018/2001 del Parlamento europeo e del Consiglio, il Reg. (UE) 2018/1999 del Parlamento europeo e del Consiglio e la Dir. n.98/70/CE del Parlamento europeo e del Consiglio per quanto riguarda la promozione dell'energia da fonti rinnovabili e che abroga la Dir. (UE) 2015/652 del Consiglio;
- la L. 9 gennaio 1991, n. 10, recante "Norme per l'attuazione del Piano energetico nazionale in materia di uso razionale dell'energia, di risparmio energetico e di sviluppo delle fonti rinnovabili di energia", che all'art. 5 prevede che le Regioni e le Province Autonome si dotino di piani energetici regionali, precisandone i contenuti di massima;
- il D.Lgs. 29 dicembre 2003, n. 387, di attuazione della Dir. 2001/77/CE relativa alla promozione dell'energia elettrica prodotta da fonti energetiche rinnovabili e, in particolare, l'art. 12 concernente la razionalizzazione e semplificazione delle procedure autorizzative;
- il D.Lgs. 22 gennaio 2004, n. 42 e ss.mm.ii., recante "Codice dei beni culturali e del paesaggio, ai sensi dell'articolo 10 della legge 6 luglio 2002, n. 137";
- il D.Lgs. 3 aprile 2006, n. 152 e ss.mm.ii., recante "Norme in materia ambientale";
- il D.Lgs. 8 novembre 2021, n. 199 recante "Attuazione della direttiva (UE) 2018/2001 del Parlamento europeo e del Consiglio, dell'11 dicembre 2018, sulla promozione dell'uso dell'energia da fonti rinnovabili";
- il D.I. 10 settembre 2010, concernente "Linee guida per l'autorizzazione degli impianti alimentati da fonti rinnovabili", emanato in attuazione dell'art 12 del D.Lgs. 29 dicembre 2003, n. 387;
- il R.R. 30 dicembre 2010, n. 24 "Regolamento attuativo del Decreto del Ministero per lo Sviluppo Economico del 10 settembre 2010, "Linee Guida per l'autorizzazione degli impianti alimentati da fonti rinnovabili", recante la individuazione di aree e siti non idonei alla installazione di specifiche tipologie di impianti alimentati da fonti rinnovabili nel territorio della Regione Puglia";
- la D.G.R. 17 luglio 2023, n. 997 recante "Atto di indirizzo in tema di politiche per la promozione e lo sviluppo delle energie rinnovabili in Puglia";
- il D.M. 21 giugno 2024 recante "Disciplina per l'individuazione di superfici e aree idonee per l'installazione di impianti a fonti rinnovabili".

PREMESSO che:

- con D.G.R. 17 luglio 2023, n. 997 è stato deliberato, tra l'altro:
  - di adottare specifico atto di indirizzo in tema di politiche sulle energie rinnovabili, di cui si dovrà tenere espressamente conto anche nella formulazione dei pareri regionali endoprocedimentali in seno alle procedure valutative statali, da adottarsi ai fini del rilascio degli atti autorizzativi degli impianti F.E.R.;
  - di stabilire la priorità istruttoria per le istanze i cui progetti ricadono nelle aree idonee definite dalla Regione nei termini di cui all'art. 20, co. 4, D. Lgs. n. 199/2021.
- ai sensi dell'art. 20, co.4, D.Lgs. n. 199/2021 l'individuazione delle aree idonee avviene conformemente a principi e criteri definiti dai decreti di cui al precedente co.1, che tengono conto, a loro volta, dei criteri di idoneità delle aree di cui al co.8;

- con D.M. 21 giugno 2024 è stata data attuazione all'art. 20, commi 1 e 2, D. Lgs. n. 199 del 2021 demandando alle Regioni, tra l'altro, l'individuazione di:
  - superfici a aree idonee: le aree in cui e' previsto un iter accelerato ed agevolato per la costruzione ed esercizio degli impianti a fonti rinnovabili e delle infrastrutture connesse secondo le disposizioni vigenti di cui all'art. 22 del decreto legislativo 8 novembre 2021, n. 199;
  - superfici e aree non idonee: aree e siti le cui caratteristiche sono incompatibili con l'installazione di specifiche tipologie di impianti secondo le modalita' stabilite dal paragrafo 17 e dall'allegato 3 delle linee guida emanate con decreto del Ministero dello sviluppo economico 10 settembre 2010;
- l'art. 7 del succitato D.M. 21 giugno 2024, rubricato "Principi e criteri per l'individuazione delle aree idonee", dispone, tra l'altro, che:
  - sia mantenuto fermo quanto previsto dall'art. 5, D.L. 15 maggio 2024, n. 63, relativamente all'installazione di impianti fotovoltaici in zone classificate agricole dai vigenti piani urbanistici;
  - le Regioni tengano conto delle esigenze di tutela del patrimonio culturale e del paesaggio, delle aree agricole e forestali, della qualita' dell'aria e dei corpi idrici, privilegiando l'utilizzo di superfici di strutture edificate, quali capannoni industriali e parcheggi, nonche' di aree a destinazione industriale, artigianale, per servizi e logistica, e verificando l'idoneita' di aree non utilizzabili per altri scopi, ivi incluse le superfici agricole non utilizzabili;
  - siano considerate non idonee le superfici e le aree che sono ricomprese nel perimetro dei beni sottoposti a tutela ai sensi dell'art. 10 e dell'art. 136, comma 1, lettere a) e b) del decreto legislativo 22 gennaio 2004, n. 42;
  - debba essere contemperata la necessita' di tutela dei beni con la garanzia di raggiungimento degli obiettivi di cui alla Tabella A;
- la L.R. 7 novembre 2022, n. 26 recante "Organizzazione e modalità di esercizio delle funzioni amministrative in materia di valutazioni e autorizzazioni ambientali" dispone all'art. 8 che, nei procedimenti di valutazione ambientale di competenza statale, il parere regionale sia espresso con provvedimento emesso dalla struttura regionale competente per i procedimenti di valutazione e autorizzazione ambientale, sentite le amministrazioni e gli enti territoriali potenzialmente interessati e, comunque, competenti ad esprimersi sulla realizzazione della proposta;
- con nota prot. n. 251613 del 27.05.2024, avente ad oggetto "*Sezione Autorizzazioni Ambientali: atto di organizzazione e disposizioni di servizio*" il Dirigente di Sezione, Ing. Giuseppe Angelini, ha attribuito al Dr. Marco Notarnicola la cura delle attività istruttorie relative ai progetti FER di competenza statale";

RILEVATO che:

- con nota prot. n. 33386 del 07.03.2023, acquisita in pari data al prot. n. 3652 dalla Sezione Autorizzazioni Ambientali, il M.A.S.E. - Direzione Generale Valutazioni Ambientali rendeva "Comunicazione relativa a procedibilità istanza, pubblicazione documentazione e responsabile del procedimento";
- con nota prot. n. 4487 del 16.03.2023 il Servizio V.I.A. / V.INC.A., tra l'altro, rappresentava alle Amministrazioni ed agli Uffici interessati l'avvio del procedimento di V.I.A. ministeriale, invitando le medesime ad esprimere il proprio parere di competenza;

RILEVATO, altresì, che sono stati acquisiti agli atti della Sezione Autorizzazioni Ambientali i seguenti contributi, allegati alla presente determinazione, relativi alla relizzazione degli interventi indicati in oggetto:

- nota prot. n. 4662 del 20.03.2023, con la quale il Servizio Territoriale di Foggia - Vincolo Idrogeologico ha comunicato che le aree interessate dagli interventi non sono soggette a vincolo, disponendo per l'effetto l'archiviazione della pratica;

RITENUTO che:

- l'istruttoria tecnica condotta dal Servizio V.I.A. / V.INC.A., allegata alla presente determinazione per formarne parte integrante e sostanziale, **debba concludersi con esito non favorevole** alla realizzazione del progetto individuato dal codice ID_VIP 9390, alla luce degli elementi noti e rappresentati al momento

della redazione del presente atto;
- debba essere rimessa alla competente Autorità ministeriale ogni pertinente verifica in merito ad eventuali impatti cumulativi, non essendo dato escludere ulteriori impatti che potrebbero derivare da circostanze non conoscibili alla luce del riparto di competenze e dello stato di eventuali procedimenti autorizzativi in materia ambientale;

VERIFICA AI SENSI DEL REGOLAMENTO (UE) 2016/679

Garanzie alla riservatezza

La pubblicazione dell'atto all'Albo pretorio on-line, salve le garanzie previste dalla Legge n. 241/1990 e dal D.Lgs. n. 33/2013 in tema di accesso ai documenti amministrativi, avviene nel rispetto della tutela della riservatezza dei cittadini secondo quanto disposto dal Regolamento (UE) 2016/679 in materia di protezione dei dati personali, nonché dal D.lgs. n. 196/2003 e dal D.lgs. n. 101/2018 e s.m.i, e dal vigente Regolamento Regionale n. 5/2006 per il trattamento dei dati sensibili e giudiziari, per quanto applicabile.
Ai fini della pubblicità legale, il presente provvedimento è stato redatto in modo da evitare la diffusione di dati personali identificativi non necessari ovvero il riferimento alle particolari categorie di dati previste dagli articoli 9 e 10 del Regolamento (UE) innanzi richiamato; qualora tali dati fossero indispensabili per l'adozione dell'atto, essi sono trasferiti in documenti separati, esplicitamente richiamati.

DETERMINA

Di prendere atto di quanto espresso in narrativa, che costituisce parte integrante e sostanziale del presente atto e che qui si intende integralmente riportato.

Di esprimere giudizio non favorevole di compatibiità ambientale, relativo al Parco agrivoltaico di potenza elettrica complessiva pari a 90,787 MW, da realizzare nel Comune di Foggia (FG), in oggetto epigrafato, proposto dalla società "APR ENERGY TWO" S.r.l., tenuto conto dei contributi pervenuti e per le motivazioni riportate nella relazione tecnica, allegata al presente atto per formarne parte integrante e sostanziale.

Di precisare che il presente provvedimento inerisce esclusivamente al parere della Regione Puglia nell'ambito della procedura di V.I.A. statale di che trattasi.

Di richiedere che, in caso di esito favorevole del procedimento di V.I.A., siano prescritte nel provvedimento, ai sensi del D.M. 10 settembre 2010, idonee misure di compensazione ambientale e territoriale in favore del/i Comune/i interessati dall'intervento, in accordo con la Regione Puglia e i medesimi Comuni.

Di trasmettere la presente determinazione alla società proponente ed alle Amministrazioni interessate coinvolte dalla Regione Puglia, nonché al Segretario della Giunta Regionale.

Di pubblicare il presente provvedimento:

- in formato tabellare elettronico nelle pagine del sito web https://trasparenza.regione.puglia.it/ nella sotto-sezione di II livello "Provvedimenti dirigenti amministrativi";
- in formato elettronico all'Albo Telematico, accessibile senza formalità sul sito web https://www.regione.puglia.it/pubblicita-legale nella sezione "Albo pretorio on-line", per dieci giorni lavorativi consecutivi ai sensi del comma 3 art. 20 DPGR n. 22/2021;
- sul Bollettino Ufficiale della Regione Puglia (BURP) prima sezione, lett. h, ai sensi della L.R. n.18 del 15 giugno 2023.

ALLEGATI INTEGRANTI

Documento - Impronta (SHA256)
Relazione istruttoria ID_VIP 9390.pdf - 1328d86a0a9906cce59b4c34f0ccf02b0c5a66dfea92e2625b771c5d58ba818a

Il presente Provvedimento è direttamente esecutivo.

Firmato digitalmente da:

E.Q. Supporto coordinamento giuridico di Sezione e supporto coordinamento esperti PNRR
Marco Notarnicola

Dirigente ad interim del Servizio Via Vinca
Giuseppe Angelini

REGIONE PUGLIA
DIPARTIMENTO AMBIENTE, PAESAGGIO E QUALITA' URBANA

SEZIONE AUTORIZZAZIONI AMBIENTALI

Relazione tecnica a supporto dell'istruttoria sul progetto

ANAGRAFICA	
ID:	**VIP_9390**
Intervento:	Progetto di un impianto agrivoltaico, della potenza di 90,787 MW e delle relative opere di connessione alla RTN, da realizzarsi nel comune di Foggia (FG)
Proponente:	APR Energy Two S.R.L.
Tipologia:	Agrovoltaico
Comuni:	Foggia
	 

1. Descrizione dell'intervento e idoneità dell'area

Le informazioni del presente paragrafo sono desunte dal documento di progetto denominato *VIA_REL_1_Sintesi_non_tecnica*

Il progetto che si intende realizzare prevede l'installazione di un impianto fotovoltaico della potenzialità di picco di 90,787 Megawatt (MW) e finalizzato alla produzione di energia elettrica in base ai dati di irraggiamento caratteristici delle latitudini di Foggia e sarà connesso in parallelo alla rete elettrica di distribuzione di Alta Tensione in corrente alternata al fine della sola vendita dell'energia prodotta mediante un'unica fornitura dedicata.

La classificazione installativa è "a terra" e la tipologia realizzativa è "ad inseguimento monoassiale" (tracker). Sintetizzando, l'intero impianto comprenderà:

- Superficie totale terreni disponibile: 146,9942 ettari
- Superficie totale utilizzata: 102,2992 ettari
- Superficie occupata dai moduli: 40,305 ettari
- Numero moduli FV: 129.696 con potenzialità di 700 Wp
- Numero di inverter: 21 di cui 12 inverter con potenza nominale di 4400 kW

AREA DI INTERVENTO

Il progetto riguarda la realizzazione di un impianto fotovoltaico della potenza di 90,787 MWp da costruire a sud rispetto al centro abitato del Comune di Foggia (FG) su terreni agricoli.

Il cavidotto, che sarà completamente interrato, sarà posizionato lungo strade pubbliche, senza andare ad intaccare l'ambiente circostante.

I terreni interessati dall'impianto fotovoltaico si trovano tra le località Posta S. Nicola e Masseria Biasotta, sita a circa 13 km a sud rispetto al centro abitato di Foggia (FG).

I lotti si trovano interposti tra l'importante asse viario "Strada Statale 90 delle Puglie" e la "Strada Statale n.655 Bradanica".

Il sito è accessibile mediante viabilità comunale, nello specifico rispettivamente dalla Strada Comunale San Nicola Monteclavello e Via Castelluccio dei Sauri. Tali viabilità locali sono raggiungibili mediante la SS 90 che conduce anche al centro abitato di Foggia.

A sud rispetto al lotto è situato il Torrente Cervaro, dal quale viene mantenuta la fascia di rispetto di 150 metri prevista dal Piano Paesaggistico.

Nel Catasto Terreni comunale i terreni sono identificati al:

- Foglio 215 particelle: 130 – 129 – 135 – 136 – 137 – 119, 125 – 124 – 32, 346 – 322 – 21 – 1, 253 – 183 – 188 – 381 – 185 – 86 – 187 – 31 – 275 – 267 – 378 – 254 – 255 – 256 – 380 – 383, 174 – 173 – 172 – 160 – 161 – 162, 94 – 95 – 96 – 97 – 98 – 53 – 87 – 88 – 89, 369 - 367

- Foglio 217 particelle: 322 – 323 – 321 – 325 – 326 – 327 – 142 – 143, 137 – 136 – 135, 331 – 330 – 329, - 80 – 322

- Foglio 211 particelle: 792 – 617

- Foglio 210 particella: 716 – 158 – 150 – 159 – 156 – 120 – 157 – 153 – 152 – 155 - 154

- Foglio 193 particelle: 112, 1099 – 657 – 644 – 1110 – 658 – 621 – 622 – 615 – 616 – 654

Il percorso del cavidotto parte dal Foglio 215 e attraversa i Fogli 214, 188, 187, 141 del comune di Foggia, il foglio 21 ricadente nel territorio di Troia, per finire nel Foglio 140, dove, in località S. Cecilia, verrà costruita una nuova stazione AT con sezione a 36 kV.

2. Verifiche ai sensi dell'art. 20, co.8, D.Lgs. n.199/2021

L'area dell'impianto (**Foggia** Foglio 215 p.lle: 130 – 129 – 135 – 136 – 137 – 119, 125 – 124 – 32, 346 – 322 – 21 – 1, 253 – 183 – 188 – 381 – 185 – 86 – 187 – 31 – 275 – 267 – 378 – 254 – 255 – 256 – 380 – 383, 174 – 173 – 172 – 160 – 161 – 162, 94 – 95 – 96 – 97 – 98 – 53 – 87 – 88 – 89, 369 – 367; Foglio 217 p.lle: 322 – 323 – 321 – 325 – 326 – 327 – 142 – 143, 137 – 136 – 135, 331 – 330 – 329, - 80 – 322; Foglio 211 p.lle: 792 – 617; Foglio 210 p.lle: 716 – 158 – 150 – 159 – 156 – 120 – 157 – 153 – 152 – 155 – 154; Foglio 193 p.lle: 112, 1099 – 657 – 644 – 1110 – 658 – 621 – 622 – 615 – 616 – 654 **+ Foglio 216**):

- **non** è interessata da impianti della stessa fonte (lett. a);
- **non** ricade in un sito oggetto di bonifica (lett.b);
- **non** interessa cave o miniere (lett.c);
- **non** è nella disponibilità' di gestori di infrastrutture ferroviarie, autostradali (lett. c bis) società di gestione aeroportuale all'interno dei sedimi aeroportuali, (lett.c bis 1);
- **non** ricade entro 500 metri da zone a destinazione industriale, artigianale e commerciale, compresi i siti di interesse nazionale, nonché le cave e le miniere (lett. c ter 1), non risulta interna ad impianti industriali e stabilimenti né racchiusa entro 500 metri dal medesimo impianto o stabilimento (lett. c ter 2);
- **non** è adiacente alla rete autostradale entro una distanza di 300 metri (lett. c ter 3);
- **ricade** nella fascia di rispetto dei beni sottoposti a tutela (500 metri per gli impianti fotovoltaici, lett. c quater) (vedi fig. 1).
    - Alcuni lotti lambiscono area "Tratturi con buffer 100 m":
        - N. 35 Tratturello Foggia - Castelluccio dei Sauri;
        - N. 36 Tratturello Foggia - Ascoli - Lavello;

  ricadenti entrambi in aree tratturali idonee a soddisfare esigenze di carattere pubblico di classe B promossi definitivamente in Classe A. I tratturi, secondo la normativa vigente, sono considerati sottoposti a vincolo archeologico in virtù del D. Lgs. 42/2004 (Codice dei Beni Culturali e del Paesaggio), che ha sostituito la legge 1089/1939. Con Deliberazione Della Giunta Regionale 2 maggio 2019, n. 819, Legge Regionale n. 4/2013, Testo Unico delle disposizioni in materia di demanio armentizio, artt. 6 e 7, è stato approvato in via definitiva il Quadro di Assetto dei Tratturi;
    - Alcuni lotti distano meno di 500 m da "Fiumi torrenti e corsi d'acqua fino a 150 m";
    - Alcuni lotti distano meno di 500 m "Boschi con buffer di 100 m"

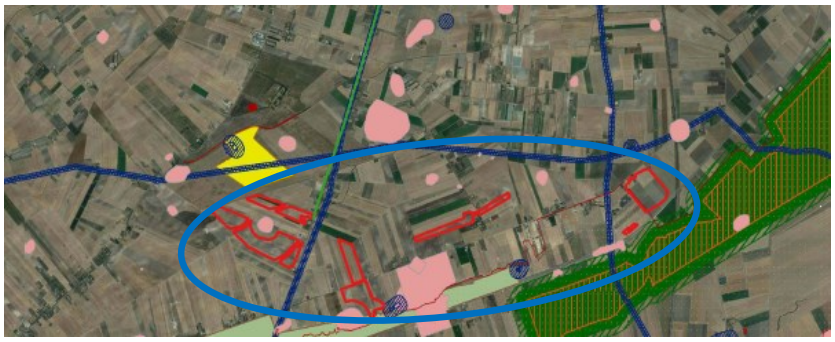



Fig. 1 - Area dell'impianto con buffer di 500 m rispetto a beni sottoposti a tutela (PPTR)

3. Verifiche ai sensi del RR 24/2010

L'area dell'impianto proposto **non ricade** tra quelle indicate come **non idonee** ai sensi del regolamento regionale n. 24 del 2010. In proposito, si veda la successiva fig. 2.

- Poco significativo lembo sovrapposto a "Versanti"



Fig. 2 - Ubicazione dell'impianto rispetto alle aree non idonee ex RR 24/2010

Ulteriori informazioni utili alla istruttoria

L'impianto è adiacente ai seguenti vincoli:

- Aree protette;
- Sistema di naturalità;
- Fiumi torrenti e corsi d'acqua fino a 150 m;
- Boschi con buffer di 100 m;
- PAI – pericolosità idraulica;
- Segnalazione carta dei beni con buffer 100 m;
- Versanti.

Il cavidotto interessa principalmente la rete tratturi.

4. Verifiche ai sensi del D.M. del 10 settembre del 2010

In merito ai requisiti di corretto inserimento dell'impianto nel paesaggio e sul territorio, di cui al **punto 16 del D.M. 10-9-2010**, si evidenzia l'**assenza** dei seguenti requisiti che sono considerati, in generale, elementi per la valutazione positiva dei progetti:

a) **non** è comprovata con l'adesione del progettista ai sistemi di gestione della qualità (ISO 9000) e ai sistemi di gestione ambientale (ISO 14000 e/o EMAS);
b) **non** è prevista la valorizzazione dei potenziali energetici delle diverse risorse rinnovabili presenti nel territorio nonché della loro capacità di sostituzione delle fonti fossili.
d) **non** previsto il riutilizzo di aree già degradate da attività antropiche;
e) **assenza** di integrazione dell'impianto nel contesto delle tradizioni agroalimentari locali e del paesaggio rurale, sia per quanto attiene alla sua realizzazione che al suo esercizio;
f) il progetto **non** riguarda la ricerca e la sperimentazione di soluzioni progettuali e componenti tecnologici innovativi;
g) **assente** il coinvolgimento dei cittadini in un processo di comunicazione e informazione preliminare all'autorizzazione e realizzazione degli impianti o di formazione per personale e maestranze future;

è invece **presente** e documentato (DM 10-9-2010 punto 16 lettera c) il ricorso a criteri progettuali volti ad ottenere il minor consumo possibile del territorio.

Si evince dalla documentazione in progetto che:
la scelta del proponente favorisce la tecnica di infissione che permette di non interferire né con la morfologia del terreno né col suo assetto agrario ed idrografico, evitando l'utilizzo e la posa di qualsiasi altra struttura di ancoraggio quali plinti in calcestruzzo.

Il DM 10-9-2010 punto 16.4. sottolinea che, nell'autorizzare progetti localizzati in zone agricole caratterizzate da produzioni agro-alimentari di qualità (produzioni biologiche, produzioni D.O.P., I.G.P., S.T.G., D.O.C., D.O.C.G., produzioni tradizionali) e/o di particolare pregio rispetto al contesto paesaggistico-culturale, deve essere verificato che l'insediamento e l'esercizio del**l'impianto non comprometta** o interferisca negativamente con le finalità perseguite dalle disposizioni in materia di sostegno nel settore agricolo, con particolare riferimento alla valorizzazione delle tradizioni agroalimentari locali, alla tutela della biodiversità, così come del patrimonio culturale e del paesaggio rurale.

Si evince dalla documentazione in progetto che:
I lotti di progetto (Impianto e Stazione Utenza) non introducono alterazioni di sorta sull'assetto morfologico, vegetazionale e idraulico dei terreni; inoltre sarà curata la mitigazione ambientale dell'intervento atta a garantire un congruo e ideale inserimento dell'intervento ed a migliorare la qualità del contesto rurale.

5. Verifiche ai sensi delle "Linee guida in materia di impianti agri-voltaici" pubblicate il 27 giugno 2022 dal MITE

Il progetto viene definito dalla società proponente "agri-fotovoltaico". Si riporta di seguito la valutazione del rispetto dei requisiti progettuali in uniformità con le citate linee guida.

- Soggetto beneficiario
  La società APR Energy Two S.R.L., rispetto a quanto riferito dal proponente, non si configura né come imprenditore agricolo, né come associazioni temporanee di imprese che includano almeno un imprenditore agricolo;

- Requisito A: l'impianto rientra nella definizione di "agrivoltaico"
  A.1) Superficie minima coltivata: è prevista una superfice minima dedicata alla coltivazione

Dai contenuti del progetto si evincono le seguenti informazioni utili alla verifica del requisito.

Stot: 146,9942 ettari
Superfice occupata dai moduli: 40,305 ettari
Superfice occupata da inverter e cabine: 450 mq
Superfice rimanente: 106,6442 ettari

106,6442 ettari> 102,8959 ettari [146,9942x0,7]

$$S_{agricola} > 0{,}7 \cdot S_{tot}$$

Parametro A.1): Requisito verificato.

A.2) LAOR massimo: è previsto un rapporto massimo fra la superficie dei moduli e quella agricola

Dai contenuti del progetto non si evincono le seguenti informazioni utili alla verifica del requisito.

Superfice occupata dai moduli: 40,305 ettari
Superfice agricola (intesa come superficie rimanente): 106,6442 ettari

LAOR = [40,305/106,644] 37,79 % < 40 %

LAOR ≤ 40%

Parametro A.2): Requisito verificato.

- Requisito B: il sistema agrivoltaico è esercito, nel corso della vita tecnica dell'impianto, in maniera da garantire la produzione sinergica di energia elettrica e prodotti agricoli

B.1) Continuità dell'attività agricola e pastorale sul terreno oggetto dell'intervento.

Parametro B.1) requisito non verificabile.

B.2) La producibilità elettrica dell'impianto agrivoltaico, rispetto ad un impianto standard e il mantenimento in efficienza della stessa.

$$FV_{agri} \geq 0{,}6 \cdot FV_{standard}$$

Dai contenuti del progetto si evincono le seguenti informazioni utili alla verifica del requisito.

Producibilità attesa di 1879 kWh/kWp/anno sopra la soglia (considerando una producibilità standard di 1400 kWh/kWp/anno).

1879 kWh/kWp/anno > 840 kWh/kWp/anno [1400x0,6]

Parametro B.2): requisito verificato.

- Requisito C: l'impianto agrivoltaico adotta soluzioni integrate innovative con moduli elevati da terra

Si evince dalla documentazione che la tipologia realizzativa è "ad inseguimento monoassiale" (tracker).

Parametro C: requisito non verificabile.

- Requisito D: i sistemi di monitoraggio
  D.1) Il risparmio idrico

Non sono presenti dati utili alla verifica del requisito

D.2) La continuità dell'attività agricola, ovvero: l'impatto sulle colture, la produttività agricola per le diverse tipologie di colture o allevamenti e la continuità delle attività delle aziende agricole interessate.

Non sono presenti dati utili alla verifica del requisito

Parametro D: requisito non verificato.

- Requisito E: i sistemi di monitoraggio
  E.1) il recupero della fertilità del suolo;

  E.2) il microclima;

  E.3) la resilienza ai cambiamenti climatici.

  Non sono presenti relazioni o sensori di monitoraggio relativi a queste attività.

  Parametro E: requisito non verificabile.

- Rispetto del Principio DNSH
  Come stabilito nella circolare del 30 dicembre 2021, n. 32 recante "Piano Nazionale di Ripresa e Resilienza – Guida operativa per il rispetto del principio di non arrecare danno significativo all'ambiente (DNSH)", non sono riportate dichiarazioni o elaborati in merito al rispetto del requisito.

  Principio non verificabile.

6. Conclusioni

L'impianto agrofotovoltaico in progetto è ubicato su di un terreno agricolo ed unisce la coltivazione di foraggio alla produzione di energia elettrica da fonte solare tramite l'impiego di moduli fotovoltaici.

Di seguito sono riportati i risultati della verifica effettuata:

- L'area **non ricade** tra quelle classificate come **idonee** ai sensi dell'art. 20 comma 8 lettera c-quater del D.Lgs 199/2021.
- L'area **non ricade** tra quelle classificate come **non idonee** ai sensi del Regolamento Regionale n. 24 del 2010;
- L'impianto non rispetta tutti i requisiti delle Linee Guida in materia di impianti agrivoltaici;

Nota: la presente istruttoria tiene conto in sede di valutazione anche delle particelle appartenenti al Foglio 216 anche se esse non sono mai esplicitate all'interno dei documenti di progetto presentati, benché siano rappresentate graficamente.

DETERMINAZIONE DEL DIRIGENTE SERVIZIO VIA/VINCA 24 ottobre 2024, n. 633

IDVIA 840 - Provvedimento Autorizzatorio Unico Regionale ai sensi dell'art. 27-bis del D.lgs. 152/06. Progetto denominato "Sistemazioni idraulico forestali con tecniche di ingegneria naturalistica a valere su fondi psr puglia 2014/2020 misura 8 – sottomisura 8.4 sostegno al ripristino delle foreste danneggiate da incendi, calamità naturali ed eventi catastrofici– azione 3 "sistemazione di aree degradate" nel Comune di Ischitella (FG). Proponente: SCIROCCO NICOLA.

Provvedimento di VIA.

IL DIRIGENTE DELLA STRUTTURA PROPONENTE

Il DIRIGENTE *ad interim* del Servizio VIA e VIncA

VISTA la Legge n. 241/90 "*Nuove norme in materia di procedimento amministrativo e di diritto di accesso ai documenti amministrativi*" e ss.mm.ii.";

VISTA la L.R. 4 febbraio 1997 n.7 "*Norme in materia di organizzazione della Amministrazione Regionale*";

VISTA la DGR 28 luglio 1998 n. 3261, avente ad oggetto "*Separazione delle attività di direzione politica da quelle di gestione amministrativa. Direttiva alle strutture regionali*";

VISTI gli artt. 14 e 16 del D.Lgs. n. 165/2001 *"Norme generali sull'ordinamento del lavoro alle dipendenze delle amministrazioni pubbliche";*

VISTO l'art. 18 del D.Lgs. n. 196/2003 "Codice in materia di protezione dei dati personali" in merito ai principi applicabili ai trattamenti effettuati dai soggetti pubblici;

VISTO l'art.32 della L. 18 giugno 2009 n.69, che prevede l'obbligo di sostituire la pubblicazione tradizionale all'Albo ufficiale con la pubblicazione sui siti informatici;

VISTO il Decreto del Presidente della Giunta Regionale del 22 gennaio 2021 n. 22 avente ad oggetto *Adozione Atto di Alta Organizzazione. Modello Organizzativo "MAIA2.0";*

VISTA la DGR 26 aprile 2021, n. 678 con cui è stato nominato Direttore del Dipartimento Ambiente, Paesaggio e Qualità urbana, l'ing. Paolo Francesco Garofoli;

VISTA la DGR 15 settembre 2021, n. 1466 recante l'approvazione della Strategia regionale per la parità di genere, denominata "Agenda di Genere";

VISTA la DGR 3 luglio 2023, n. 938 recante "D.G.R. n. 302/2022 Valutazione di impatto di genere. Sistema di gestione e di monitoraggio. Revisione degli allegati";

VISTA la DGR 5 ottobre 2023, n. 1367 recante "Conferimento incarico di direzione della Sezione Autorizzazioni Ambientali afferente al Dipartimento Ambiente, Paesaggio e Qualità Urbana", con la quale è stato conferito all'Ing. Giuseppe Angelini l'incarico di direzione della Sezione Autorizzazioni Ambientali, e la successiva sottoscrizione contrattuale avvenuta il 4.12.2023 con decorrenza in pari data;

VISTA la D.G.R. n. 1041 del 25.07.2022 avente ad oggetto i "Servizi Digitali per l'Ambiente ed il territorio: Sportello Ambientale. Adozione del Portale unico dei Procedimenti Amministrativi di carattere Ambientale".

VISTA la D.G.R. 15 settembre 2021, n. 1466 recante l'approvazione della Strategia regionale per la parità di genere, denominata "Agenda di Genere";

VISTA la D.G.R. del 3/7/2023, n. 938 recante "D.G.R. n. 302/2022 Valutazione di impatto di genere. Sistema di gestione e di monitoraggio. Revisione degli allegati".

VISTA la D.G.R. del 05.10.2023 n. 1367 recante "Conferimento incarico di direzione della Sezione Autorizzazioni Ambientali afferente al Dipartimento Ambiente, Paesaggio e Qualità Urbana" e la successiva sottoscrizione contrattuale avvenuta il 4.12.2023 con decorrenza in pari data.

VISTA la Determinazione n. 1 del 26/02/2024 del Dipartimento Personale e Organizzazione avente ad oggetto "Conferimento delle funzioni vicarie ad interim del Servizio VIA/VINCA della Sezione Autorizzazioni Ambientali afferente al Dipartimento Ambiente, Paesaggio e Qualità Urbana";

VISTI:

- la L. 7 agosto 1990 n.241 "Nuove norme in materia di procedimento amministrativo e di diritto di accesso ai documenti amministrativi";

- il D.Lgs. 3 aprile 2006 n.152 “Norme in materia ambientale”;
- la L.R. 07 novembre 2022, n. 26 “Organizzazione e modalità di esercizio delle funzioni amministrative in materia di valutazioni e autorizzazioni ambientali”;
- il R.R. 27 luglio 2022, n. 7 “Regolamento per il funzionamento della Commissione tecnica per le valutazioni ambientali”.
- il D.P.R. 13 giugno 2017, n. 120 “*Regolamento recante la disciplina semplificata della gestione delle terre e rocce da scavo, ai sensi dell’articolo 8 del decreto- legge 12 settembre 2014, n. 133, convertito, con modificazioni, dalla legge 11 novembre 2014, n. 164” (G.U. n. 183 del 7 agosto 2017).*

VIDENZIATO CHE il Servizio VIA e VIncA della Sezione Autorizzazioni Ambientali della Regione Puglia, ai sensi dell’art.4, co.8, della L.R. 26/2022 e della Determinazione Dirigenziale del 28.05.2020, n. 176, è l’articolazione regionale preposta all’adozione del provvedimento di valutazione ambientale ex art.5 co. 1 lett. o) del D.lgs. 152/2006, ricompreso nel procedimento unico regionale di cui all’art. 27bis del medesimo Decreto: “IDVIA 840”.

PREMESSO CHE:

- in data 28.11.2023 la Società SCIROCCO NICOLA presentava mediante lo Sportello Ambientale della Regione Puglia l’istanza (acquisita al prot. n. AOO_089_20394 del 28.11.2023) per il rilascio del Provvedimento Autorizzatorio Unico Regionale – PAUR per il progetto denominato “Sistemazioni idraulico forestali con tecniche di ingegneria naturalistica a valere su fondi psr puglia 2014/2020 misura 8 – sottomisura 8.4 sostegno al ripristino delle foreste danneggiate da incendi, calamità naturali ed eventi catastrofici– azione 3 “sistemazione di aree degradate” da realizzare nel Comune di Ischitella (FG);
- la **Sezione Autorizzazioni Ambientali**, in qualità di Autorità competente al rilascio del PAUR, con nota prot. n. 86090 del 16/02/2024, verificata la procedibilità dell’istanza comunicava, ai sensi dell’art. 7 della L. 241/1990, l’avvio del Procedimento Autorizzatorio Unico Regionale rendendo noto quanto previsto dall’art.8 della L. 241/1990. Contestualmente, informava ai sensi e per gli effetti delle disposizioni di cui all’art. 23 co. 4 e all’art. 27 co. 2 del D.lgs. 152/2006, gli Enti e le Amministrazioni in indirizzo dell’avvenuta pubblicazione sul Portale Ambientale della Regione Puglia della documentazione prodotta dal proponente a corredo dell’istanza di che trattasi; Ai sensi all’art. 27 - bis co. 3 del D.lgs. 152/2006, la Sezione invitava le Amministrazioni ed Enti potenzialmente interessati e competenti a esprimersi sulla realizzazione e/o sull’esercizio del progetto, a verificare, nel termine perentorio di trenta giorni, la completezza della documentazione, e comunicare altresì alla Autorità Competente PAUR l’eventuale richiesta di integrazioni;
- **la Sezione Autorizzazioni Ambientali** con nota prot. n. 219674 del 09.05.2024, della Regione Puglia, ai sensi di quanto disposto dall’art. 27bis co. 4 del D.lgs. 152/2006, ha comunicato la pubblicazione dell’avviso al pubblico e avviato la decorrenza dei termini per la consultazione del pubblico;

CONSIDERATO CHE:

- al termine delle consultazioni di cui all’art. 27bis, commi 4 e 5 del D.lgs. n. 152/2006 e durante le sedute di conferenza di servizi PAUR convocate dalla sezione Autorizzazioni Ambientali, cui si rimanda ai verbali delle stesse, sono stati acquisiti i seguenti pareri rilasciati dagli Enti e dalle Amministrazioni con competenza in materia ambientale, chiamati ad esprimersi anche ai fini VIA:
    1. **Autorità di Bacino Distrettuale dell’Appennino Meridionale,** nota prot. n. 7243/2024 del 07.03.2024,
    2. **ARPA PUGLIA – DAP Foggia**, nota prot. n. 19790 del 27.03.2024,
    3. **Ente Parco Nazionale del Gargano,** nota prot. n. 4344 del 25.06.2024;
    4. **Sezione Tutela e Valorizzazione del Paesaggio**, nota prot. n. 447563 del 17.09.2024;
    5. **Soprintendenza Archeologica, Belle Arti e Paesaggio**, nota prot. n. 10715 del 18.09.2024.

RILEVATO CHE:

- la **Commissione VIA regionale**, cui compete la valutazione tecnica dei progetti sottoposti a valutazione di impatto ambientale ex L.R. n. 26/2022 e R.R. n. 7/2022, nella seduta del 04.07.2024, valutata la documentazione prodotta dal Proponente, rilasciava il proprio parere di competenza prot. n. 340202 del 04.07.2024 rilevando la necessità di acquisire ulteriore documentazione integrativa ai fini del rilascio del parere di propria competenza;
- il **Proponente** con pec del 03.08.2024, acquisita al prot. n. 396477/2024 del 05.08.2024, riscontrava la richiesta di integrazioni documentali della Commissione VIA regionale in riscontro alla nota della Sezione Autorizzazioni Ambientali prot. n. 350881/2024 del 10.07.2024. Trasmetteva contestualmente il parere favorevole in ordine alla valutazione di incidenza ambientale e di impatto ambientale espresso dall'Ente Parco Nazionale del Gargano prot. n. 4344 del 25.06.2024;

CONSIDERATO CHE:

- la **Commissione VIA regionale**, nella seduta del 12.09.2024, valutata la documentazione prodotta dal Proponente, comprensiva delle integrazioni inviate con pec del 03.08.2024 esprimeva il proprio parere di competenza ritendo che […] *Esaminata la documentazione, valutati gli studi trasmessi al fine della Valutazione di Incidenza per gli interventi ivi proposti, richiamatele indicazioni di cui alla DPR 120/2017, il Comitato formula il proprio parere di competenza ritenendo che il progetto in epigrafe:*
  - ***la valutazione della significatività dell'incidenza*** *per gli habitat analizzati si valuta complessivamente* ***Nulla o Bassa*** *(non significativa – genera lievi interferenze temporanee che non incidono sull'integrità del sito e non ne compromettono la resilienza).*" (Parere prot. n. 441797 del 12.09.2024);
- **l'Autorità di Bacino Distrettuale dell'Appennino Meridionale** ha richiamato e confermato, per l'azione 1, il parere espresso con propria precedente nota n. 13026 del 12.11.2019 e le prescrizioni di carattere generale e specifico ivi richiamate; ha fornito, relativamente alle opere proposte per l'azione 3, **parere favorevole**, demandando al Responsabile del Procedimento autorizzativo finale l'inserimento delle prescrizioni interamente riportate nel parere;
- **l'ARPA Puglia – DAP Foggia**, con nota prot. n. 19790 del 27.03.20, valutata la documentazione progettuale, per quanto di competenza esclusivamente in relazione ai possibili aspetti emissivi, non ha rilevato particolari criticità, ritenendo di poter rilasciare ***nulla osta*** a condizione che siano adottate le prescrizioni atte a limitare tali impatti emissivi sia nella fase di realizzazione che esecutiva interamente riportate nel parere;
- **Ente Parco Nazionale del Gargano,** con nota prot. n. 4344 del 25.06.2024 esprimeva parere favorevole in ordine alla valutazione di incidenza ambientale e di impatto ambientale;
- la **Sezione Tutela e Valorizzazione del Paesaggio**, nota prot. n. 447563 del 17.09.2024 ha trasmesso la *Relazione tecnica illustrativa e proposta di accoglimento della domanda*, con la quale […] *propone di rilasciare, alle prescrizioni di seguito riportate, il provvedimento di autorizzazione paesaggistica ai sensi dell'art. 146 del D.Lgs. 42/2004 e degli artt. 90 e 91 delle NTA del PPTR* formulando le seguenti prescrizioni:
  - *siano evitate trasformazioni e rimozioni della vegetazione arborea o arbustiva esistente nelle aree di intervento e nelle aree esterne alle stesse;*
  - *i movimenti di terra siano limitati al fine di conservare la morfologia naturale dei luoghi;*
  - *per non compromettere la copertura vegetale sia posta notevole attenzione all'organizzazione del cantiere e, pertanto, siano utilizzati esclusivamente mezzi leggeri gommati su pista già esistente, con l'esclusione dell'utilizzo di mezzi meccanici all'interno delle aree boscate;*
  - *le sezioni in cui posizionare le briglie siano individuate in modo tale che:*
    - *non riducano l'accessibilità del corso d'acqua;*
    - *non rimuovano la vegetazione arborea o arbustiva esistente;*
    - *non determinino trasformazioni del suolo che comportino l'aumento della superficie impermeabile;*

        - *non apportino alcuna trasformazione profonda del suolo e la interruzione idraulica del vallone tantomeno determinando alterazioni del profilo del terreno;*
    - *al termine delle attività, sia assicurato lo smantellamento delle eventuali opere provvisorie e il ripristino dello stato dei luoghi.*
- la **Soprintendenza Archeologia, Belle Arti e Paesaggio per le l province BAT e Foggia** con nota prot. n. 10715 del 18.09.2024 […] ai sensi dell'art. 146, comma 5 e 8, del D.Lgs. n. 42/2004 e s.m.i., contenente *parere favorevole nel merito della compatibilità paesaggistica delle opere proposte, alle seguenti condizioni:*
    - *siano limitate le operazioni di scavo e di movimentazione del terreno al fine di conservare il più possibile la morfologia naturale dei luoghi;*
    - *sia utilizzata la viabilità di accesso e di servizio già esistente evitando l'apertura di nuove piste;*
    - *per la realizzazione delle opere si utilizzino mezzi a minore impatto e poco invasivi, come piccoli mezzi gommati, in modo tale da evitare eventuali danni alla vegetazione arborea d'interesse;*
    - *l'eventuale taglio di vegetazione arbustiva e di piante non di interesse forestale, dovrà essere effettuato solo ed esclusivamente per le effettive esigenze operative, evitando di compromettere aree non interessate dagli interventi;*
    - *la posa in opera delle briglie non dovrà ridurre e/o compromettere l'accessibilità del corso d'acqua e, più in generale, dovrà rispettare la morfologia dell'alveo;*
    - *tutte le opere di ingegneria naturalistica dovranno favorire il più possibile la rinaturalizzazione spontanea;*
    - *a conclusione della realizzazione degli interventi previsti, sia ripristinato lo stato dei luoghi delle aree utilizzate per l'allestimento del cantiere.*

Alla luce di quanto su rappresentato,
DATO ATTO CHE:

- tutta la documentazione afferente al procedimento amministrativo è conservata agli atti della Sezione Autorizzazioni Ambientali;
- che ai sensi e per gli effetti dell'art. 24 comma 3 del D.lgs. n. 152/2006 e ss. mm. ii. "*Tutta la documentazione afferente al procedimento, nonché i risultati delle consultazioni svolte, le informazioni raccolte, le osservazioni e i pareri*" sono stati "*tempestivamente pubblicati*" sul Portale Ambientale della Regione Puglia dalla Sezione Autorizzazioni Ambientali in qualità di Autorità competente al rilascio del PAUR;

TENUTO CONTO:

- dello studio di impatto ambientale e delle informazioni supplementari fornite dal Proponente con la documentazione integrativa acquisita agli atti del procedimento;
- dei risultati delle consultazioni svolte, delle informazioni raccolte, delle osservazioni e dei pareri delle Amministrazioni/Enti interessate a norma dell'art.24 del D.lgs. n. 152/2006 e ss. mm. ii.;
- del parere definitivo espresso dalla Commissione VIA regionale, acquisito al prot. n. 441797 del 12.09.2024 della Sezione Autorizzazioni Ambientali.
- degli esiti delle sedute di conferenza di servizi decisoria PAUR, cui si rimanda ai verbali delle medesime.

Richiamate le disposizioni di cui:

- all'art.11 co.1 della L.r. 26/2022: "*La Commissione tecnica regionale per le valutazioni ambientali prevista dall'articolo 10, comma 3, lettera a), è l'organo tecnico-consultivo che fornisce il supporto tecnico-scientifico all'autorità regionale competente per i procedimenti di valutazione ed autorizzazione di cui all'articolo 5. La Commissione tecnica per le valutazioni ambientali svolge, inoltre, funzioni di assistenza ai fini dell'istruttoria necessaria alla risoluzione di questioni tecniche o giuridiche che possono insorgere nel corso del procedimento*";

- all'art.3 co.1 del R.R. 27 luglio 2022, n. 7: "*La Commissione Tecnica per le valutazioni ambientali è l'organo collegiale tecnico-consultivo e fornisce il supporto tecnico-scientifico necessario all'Autorità competente per i procedimenti contemplati dalla parte seconda del decreto legislativo 3 aprile 2006, n. 152 e s.m.i., nonché dalla normativa in materia di valutazione di incidenza ambientale…..*";
- all'art.5 co.1 lett. o) del D.lgs. n. 152/2006: "*provvedimento di VIA: il provvedimento motivato, obbligatorio e vincolante, che esprime la conclusione dell'autorità competente in merito agli impatti ambientali significativi e negativi del progetto, adottato sulla base dell'istruttoria svolta, degli esiti delle consultazioni pubbliche e delle eventuali consultazioni transfrontaliere*";

RITENUTO CHE, per quanto sopra considerato, richiamate le disposizioni di cui al titolo III della Parte II del D. Lgs. 152/2006, nonché, l'art.2 della L.241/1990, sussistano i presupposti, per la conclusione del procedimento di valutazione di impatto ambientale mediante l'adozione del Provvedimento di VIA, ricompreso nel procedimento di PAUR ID VIA 477 ex art. 27 bis del TUA, *ex* art.26 co.1 del D.lgs. n. 152/2006 (riesame in ottemperanza alla sentenza del Consiglio di Stato n. 8258/2023), per il progetto denominato **"Sistemazioni idraulico forestali con tecniche di ingegneria naturalistica a valere su fondi psr puglia 2014/2020 misura 8 – sottomisura 8.4 sostegno al ripristino delle foreste danneggiate da incendi, calamità naturali ed eventi catastrofici– azione 3 "sistemazione di aree degradate" nel comune di ischitella (FG)."**, proposto dalla società **Scirocco Nicola.**

RITENUTO, altresì, di condividere e fare proprie dal Servizio VIA e VIncA le valutazioni tecniche espresse dalla Commissione VIA regionale, in qualità di organo tecnico della Regione Puglia per le istruttorie dei progetti sottoposti alle procedure di valutazione ambientale (L.R. n. 26/2022 e R.R. n. 7/20222), espressa nelle seduta del 12.092024, attesa di fatto l'assenza di potenziali impatti e incidenze ambientali negative e significativa derivanti dalla realizzazione dell'opera oggetto di valutazione ambientale **(**Parere prot. prot. n. 441797/2024).

TENUTO CONTO, dei pareri favorevoli acquisti nell'ambito del procedimento di PAUR degli Enti con competenza in materia ambientale;

Verifica ai sensi del Regolamento 2016/679/UE e del D.lgs. 196/2003 e s.m.i. come modificato dal D.lgs. n. 101/2018
Garanzia della riservatezza
La pubblicazione dell'atto all'albo, salve le garanzie previste dalla L. 241/90 e s.m.i. in tema di accesso ai documenti amministrativi, avviene nel rispetto della tutela della riservatezza dei cittadini, secondo quanto disposto dal D.lgs. 196/2003, come modificato dal D.lgs. n. 101/2018, in materia di protezione dei dati personali, nonché dal vigente Regolamento Regionale n. 5/2006 per il trattamento dei dati sensibili e giudiziari. Ai fini della pubblicazione legale, l'atto destinato alla pubblicazione è redatto in modo da evitare la diffusione di dati personali identificativi non necessari, ovvero il riferimento a dati sensibili. Qualora tali dati fossero indispensabili per l'adozione dell'atto, essi sono trasferiti in documenti separati esplicitamente richiamati. Non ricorrono gli obblighi di cui agli artt. 26 e 27 del D.lgs. 14 marzo 2013 n. 33
Copertura finanziaria ai sensi della L.R. 28/2001 e s.m.i. e del D.lgs. 118/2011 e s.m.i.
La presente deliberazione non comporta implicazioni, dirette e/o indirette, di natura economico-finanziaria e/o patrimoniale e dalla stessa non deriva alcun onere a carico del bilancio regionale.

DETERMINA

Di prendere atto di quanto espresso in narrativa, che costituisce parte integrante e sostanziale del presente atto e che qui si intende integralmente riportato.

- **Di esprimere** ai sensi del D.lgs. 3 aprile 2006 n.152 "*Norme in materia ambientale*" e dell'art.2 co.1 della L. 241/1990, sulla base dell'istruttoria svolta dal Servizio Via e VIncA della Regione Puglia e degli esiti delle consultazioni pubbliche, come dettagliate in premessa, con particolare riguardo ai pareri

ed osservazioni dei soggetti competenti in materia ambientale di cui all'art. 5, co.1, lett. s) del D.Lgs 152/06 nonché del parere di competenza ex art. 4 del R.R. 07/2022 espresso dalla Commissione tecnica regionale per le valutazioni ambientali, **giudizio positivo di compatibilità ambientale** relativo al progetto denominato **"Sistemazioni idraulico forestali con tecniche di ingegneria naturalistica a valere su fondi psr puglia 2014/2020 misura 8 – sottomisura 8.4 sostegno al ripristino delle foreste danneggiate da incendi, calamità naturali ed eventi catastrofici– azione 3 "sistemazione di aree degradate" nel comune di Ischitella (FG)"**, proposto dalla società Scirocco Nicola;

- **di dare atto** che costituisce parte integrante e sostanziale del presente provvedimento il seguenti allegato:
  - **Allegato 1: "**Quadro delle Condizioni Ambientali"
- **di subordinare** l'efficacia del presente provvedimento al rispetto delle condizioni ambientali di cui all'**Allegato 1** "*Quadro delle Condizioni Ambientali*, parte integrante e sostanziale del presente provvedimento;

- **di dare atto** che il presente provvedimento di Valutazione di Impatto Ambientale è ricompreso nel procedimento di PAUR ID VIA 840 ex art. 27 bis del D.lgs. n. 152/2006 (riesame in ottemperanza alla sentenza del Consiglio di Stato n. 8258/2023)*,* per il progetto denominato: "Sistemazioni idraulico forestali con tecniche di ingegneria naturalistica a valere su fondi psr puglia 2014/2020 misura 8 – sottomisura 8.4 sostegno al ripristino delle foreste danneggiate da incendi, calamità naturali ed eventi catastrofici– azione 3 "sistemazione di aree degradate" nel comune di ischitella (FG), proposto dalla società Scirocco Nicola**;**
- **di stabilire** che il presente provvedimento:

- è condizionato alla legittimità dei provvedimenti e degli atti amministrativi connessi e presupposti;

Il presente provvedimento:

a. è trasmesso alla Sezione Autorizzazioni Ambientali per gli adempimenti conseguenti il procedimento ex art. 27-bis del TUA;
b. è depositato nel sistema regionale di archiviazione, secondo le modalità di cui al punto 9 delle Linee guida per la gestione degli atti Dirigenziali come documenti originali informatici con il sistema CIFRA2;
c. è pubblicato, ai sensi del comma 3 art. 20 del DPGR n. 22/2021, all'Albo online del sito della Regione Puglia;
d. è pubblicato sul sito ufficiale della Regione Puglia, www.regione.puglia.it, Sezione Trasparenza, Provvedimenti dirigenti;
e. è pubblicato sul BURP;

Il presente provvedimento, redatto in forma integrale nel rispetto della tutela alla riservatezza dei cittadini, secondo quanto disposto dal D.lgs. 196/03 in materia di protezione dei dati personali, è emesso in forma di documento informatico ex D.lgs. 82/2005, firmato digitalmente ai sensi del testo unico D.P.R. 28 dicembre 2000, n. 445, del D.lgs. 7 marzo 2005, n. 82 e norme collegate.
Ai sensi dell'art. 3 comma 4 della L. n. 241/90 e smi, avverso il presente provvedimento potrà essere presentato ricorso giurisdizionale al Tribunale Amministrativo Regionale entro 60 giorni (sessanta) dalla data di notifica dello stesso, ovvero ricorso straordinario al Presidente della Repubblica entro 120 (centoventi) giorni.

Il Dirigente *ad interim* del Servizio V.I.A. e V.Inc.A.
Ing. Giuseppe Angelini

ALLEGATI INTEGRANTI

Documento - Impronta (SHA256)
Allegato 1.pdf - d361810004afd0c9b8f1b9f8a406062797d5f7f808a46980ca5d1e75b76d2191

Il presente Provvedimento è direttamente esecutivo.

Firmato digitalmente da:

E.Q. Responsabile coordinamento VIA
Gaetano Sassanelli

E.Q. Supporto istruttorio VIA-PAUR e AU di gasdotti
Daniele Grasselli

Dirigente ad interim del Servizio Via Vinca
Giuseppe Angelini

REGIONE PUGLIA

DIPARTIMENTO AMBIENTE, PAESAGGIO, QUALITA' URABANA

SEZIONE AUTORIZZAZIONI AMBIENTALI

SERVIZIO VIA E VINCA

Allegato 1

QUADRO DELLE CONDIZIONI AMBIENTALI

Procedimento:	IDVIA 840: Procedura di Valutazione d'Impatto Ambientale.
Progetto:	"Sistemazioni idraulico forestali con tecniche di ingegneria naturalistica a valere su fondi PSR puglia 2014/2020 misura 8 – sottomisura 8.4 sostegno al ripristino delle foreste danneggiate da incendi, calamità naturali ed eventi catastrofici– azione 3 "sistemazione di aree degradate".
Proponente:	Proponente: SCIROCCO NICOLA..

Il presente documento, parte integrante del provvedimento di compatibilità ambientale ex art. 23 del d.lgs. 152/2006 e ss. mm. ii. e della L.R. 26/2022 relativo al procedimento IDVIA 840, contiene le condizioni ambientali come definite dalla Parte II del d.lgs.152/2006, che dovranno essere ottemperate dal Proponente ai sensi e per gli effetti dell'art. 28 co.1 del TUA, ed è redatto in considerazione delle scansioni procedimentali in atti per il procedimento in epigrafe, in conformità alla relativa documentazione istruttoria, preso atto dei contributi istruttori/pareri/nulla osta/ raccomandazioni formulate dai vari soggetti intervenuti nel procedimento.
Il Servizio VIA e VIncA della Regione Puglia, in qualità di Autorità Competente all'espressione del giudizio di compatibilità ambientale (Valutazione di Impatto Ambientale) di cui il presente documento costituisce allegato, richiamate le disposizioni di cui all'art.28 del d.lgs. 3 aprile 2006, n. 152, ai sensi del co. 2 del medesimo articolo, verificherà l'ottemperanza delle condizioni ambientali indicate avvalendosi dei "soggetti individuati per la verifica di ottemperanza" come specificati. I suddetti Soggetti provvederanno a concludere l'attività di verifica entro il termine di cui all'articolo 28, comma 3, del decreto legislativo 3 aprile 2006, n. 152, comunicandone tempestivamente gli esiti all'Autorità Competente, come in epigrafe individuata. In caso contrario, così come previsto al comma 4 del sopra citato articolo 28, le attività di verifica saranno svolte dall'Autorità Competente.

Alla verifica di ottemperanza delle condizioni ambientali si provvederà con oneri a carico del Proponente laddove le attività richieste ai "soggetti individuati per la verifica di ottemperanza" ed agli enti coinvolti non rientrino tra i compiti istituzionali dei predetti.

Per la verifica dell'ottemperanza delle condizioni ambientali contenute nel presente documento, il Proponente, nel rispetto dei tempi e delle specifiche modalità di attuazione indicate, è tenuto a trasmettere in formato elettronico -all'Autorità Competente e al soggetto individuato per la verifica - la documentazione contenente gli elementi necessari alla verifica dell'ottemperanza: è, infatti, in capo al Proponente l'onere di fornire espressa, puntuale e tempestiva evidenza del rispetto di tutte le prescrizioni, condizioni e precisazioni richiamate nel provvedimento, di cui il presente documento è allegato.

Premesso quanto sopra, richiamate le disposizioni di cui all'art.28 del D.lgs. 152/2006, di seguito sono compendiate le prescrizioni e condizioni ambientali a cui è subordinata l'efficacia del provvedimento di che trattasi. Ai sensi del co.2 dell'art.28 del D.lgs. 152/2006, per ciascuna prescrizione è indicato:

- il termine per ottemperarvi e per l'avvio della relativa verifica di ottemperanza;

- il soggetto pubblico a cui è affidata la relativa verifica di ottemperanza, il cui esito dovrà essere tempestivamente comunicato al Servizio VIA e VIncA della Regione Puglia, Autorità Competente.

	CONDIZIONE	***SOGGETTO PUBBLICO A CUI È AFFIDATA LA RELATIVA VERIFICA DI OTTEMPERANZA***
A	**Fase di progetto/cantiere:** 1. *siano evitate trasformazioni e rimozioni della vegetazione arborea o arbustiva esistente nelle aree di intervento e nelle aree esterne alle stesse;* 2. *i movimenti di terra siano limitati al fine di conservare la morfologia naturale dei luoghi;* 3. *per non compromettere la copertura vegetale sia posta notevole attenzione all'organizzazione del cantiere e, pertanto, siano utilizzati esclusivamente mezzi leggeri gommati su pista già esistente, con l'esclusione dell'utilizzo di mezzi meccanici all'interno delle aree boscate;* 4. *le sezioni in cui posizionare le briglie siano individuate in modo tale che:* • *non riducano l'accessibilità del corso d'acqua;* • *non rimuovano la vegetazione arborea o arbustiva esistente;* • *non determinino trasformazioni del suolo che comportino l'aumento della superficie impermeabile;* • *non apportino alcuna trasformazione profonda del suolo e la interruzione idraulica del vallone tantomeno determinando alterazioni del profilo del terreno.* **Fase fine esercizio:** 5. al termine delle attività, sia assicurato lo smantellamento delle eventuali opere provvisorie e il ripristino dello stato dei luoghi. *[Parere della Sezione Tutela e Valorizzazione del paesaggio prot. n. 447563 del 17.09.2024].*	Regione Puglia Servizio VIA e VIncA - Sezione Tutela e Valorizzazione Paesaggistica
	Fase di progetto/cantiere: 6. *siano limitate le operazioni di scavo e di movimentazione del terreno al fine di conservare il più possibile la morfologia naturale dei luoghi;*	Regione Puglia Servizio VIA e VIncA - Soprintendenza

REGIONE PUGLIA

DIPARTIMENTO AMBIENTE, PAESAGGIO, QUALITA' URABANA

SEZIONE AUTORIZZAZIONI AMBIENTALI

SERVIZIO VIA E VINCA

	7. *sia utilizzata la viabilità di accesso e di servizio già esistente evitando l'apertura di nuove piste;* 8. *per la realizzazione delle opere si utilizzino mezzi a minore impatto e poco invasivi, come piccoli mezzi gommati, in modo tale da evitare eventuali danni alla vegetazione arborea d'interesse;* 9. *l'eventuale taglio di vegetazione arbustiva e di piante non di interesse forestale, dovrà essere effettuato solo ed esclusivamente per le effettive esigenze operative, evitando di compromettere aree non interessate dagli interventi;* 10. *la posa in opera delle briglie non dovrà ridurre e/o compromettere l'accessibilità del corso d'acqua e, più in generale, dovrà rispettare la morfologia dell'alveo;* 11. *tutte le opere di ingegneria naturalistica dovranno favorire il più possibile la rinaturalizzazione spontanea;* **Fase fine esercizio:** 12. *a conclusione della realizzazione degli interventi previsti, sia ripristinato lo stato dei luoghi delle aree utilizzate per l'allestimento del cantiere.* *[Parere della Soprintendenza Archeologica, Belle Arti e Paesaggio per le province BAT e Foggia, nota prot. n. 10715 del 18.09.2023].*	Archeologica, Belle Arti e Paesaggio per le province BAT e Foggia
	Fase di progetto/cantiere: 13. *La rimozione dei detriti dell'alveo se riutilizzata nell'ambito del cantiere dovrà seguire la disciplina di cui* 14. *al DPR n.120/2017.* 15. *Sia effettuata la raccolta differenziata di eventuali rifiuti prodotti nella fase esecutiva e di realizzazione dell'opera (imballaggi, legname, ferro, ecc.).* 16. *Nella fase di cantiere eventuali rifiuti liquidi dovranno essere depositati in contenitori chiusi (a doppia parete), posti in zone provviste di bacino di contenimento. Le zone di deposito non dovranno essere localizzate in prossimità delle aree di manovra dei mezzi e dovranno essere segnalate con apposita cartellonistica.* 17. *Nella fase di cantiere dovranno predisporsi aree dedicate al deposito temporaneo dei materiali configurabili come rifiuti; il deposito temporaneo dovrà avvenire per categorie omogenee identificate con codice C.E.R. in base alla provenienza ed alle caratteristiche del rifiuto stesso.* 18. *I depositi temporanei siano gestiti in conformità all'art.183, comma 1 lettera bb), ovvero:* a) *raggruppare in deposito temporaneo all'interno del proprio luogo di produzione un quantitativo illimitato di rifiuti provvedendo alla raccolta e all'avvio alle*	Regione Puglia Servizio VIA e VIncA - ARPA Puglia – DAP Foggia

	operazioni di recupero o di smaltimento entro il termine massimo di tre mesi. *b) raggruppare in deposito temporaneo all'interno del proprio luogo di produzione un quantitativo massimo di 30 metri cubi di rifiuti, di cui al massimo 10 metri cubi di rifiuti pericolosi, avviandoli a smaltimento al massimo entro 1 anno.* *19. Sia previsto, prima dell'inizio della fase di cantiere, un programma di pronto intervento che contempli la messa in atto di idonei accorgimenti tecnici atti a fronteggiare qualsiasi tipo di versamento accidentale di sostanze pericolose, oltre ad opportune modalità di monitoraggio ambientale del suolo/sottosuolo, al fine di evitare fenomeni di contaminazione dei corsi d'acqua superficiali e delle falde sotterranee.* *20. Al fine di ridurre le emissioni di polveri in fase di cantiere dovranno adottarsi le misure di mitigazione previste ed inoltre in particolare:* *c) ridurre la velocità di transito dei mezzi lungo le strade di accesso al cantiere;* *d) effettuare la lavatura delle ruote dei mezzi pesanti in uscita dalle aree di cantiere e umidificare il terreno delle aree e piste di cantiere e dei cumuli di inerti;* *e) ottimizzare il carico dei mezzi di trasporto e utilizzare mezzi di grande capacità, per limitare il numero di viaggi;* *f) utilizzare mezzi telonati e umidificare il materiale;* *g) evitare qualsiasi attività di combustione all'aperto.* *[Parere ARPA Puglia – DAP Foggia prot. n. 19790 del 27.03.2024]*	
	<u>Fase di progetto/cantiere:</u> *21. le attività connesse alla realizzazione degli interventi proposti siano rispettose dei dettami normativi delle orme Tecniche di Attuazione del Piano di Bacino Stralcio Assetto Idrogeologico vigente;* *22. le attività e gli interventi siano comunque tali da non peggiorare le condizioni di deflusso idraulico delle aree interessate né compromettere eventuali futuri interventi di sistemazione idraulica e/o mitigazione del rischio ;* *23. sia chiarita la lunghezza complessiva prevista per la canaletta in progetto;* *24. la sezione terminale della canaletta sia raccordata gradualmente alla sezione dei fossi naturali a valle e/o all'elemento ricettore esistente;* *25. gli scavi siano tempestivamente richiusi e ripristinati a regola d'arte, evitando l ' infiltrazione di acqua all'interno degli scavi sia durante i lavori e sia in fase di esercizio ;*	Regione Puglia Servizio VIA e VIncA - Autorità di Bacino Distrettuale dell'Appennino Meridionale

REGIONE PUGLIA

DIPARTIMENTO AMBIENTE, PAESAGGIO, QUALITA' URABANA

SEZIONE AUTORIZZAZIONI AMBIENTALI

SERVIZIO VIA E VINCA

	26. *il materiale di risulta, qualora non riutilizzato, sia conferito in ossequio alla normativa vigente in materia;* 27. *per la realizzazione delle opere siano adottati tutti gli idonei accorgimenti tecnici atti ad assicurare che le stesse opere, anche se esposte alla eventuale presenza d ' acqua a seguito di eventi alluvionali di carattere eccezionale e/ o allagamento, non subiscano danni e non costituiscano un fattore di rischio per le persone;* 28. *si garantisca la sicurezza, evitando sia l ' accumulo di materiale, sia qualsias i altra forma di ostacolo al regolare deflusso delle acque;* 29. *durante la permanenza dei cantieri dovranno essere garantite adeguate condizioni di sicurezza per le maestranze e in modo che i lavori si svolgano senza creare, neppure temporaneamente, un ostacolo significativo al regolare deflusso delle acque e instabilità del suolo, tenendo conto delle condizioni meteorologiche avverse segnalate dalla Protezione Civile ai diversi livelli territoriali ;* 30. *sia effettuato il monitoraggio e la manutenzione periodica delle opere al fine di valutare e mantenere l'efficienza nel tempo.* *[Parere Autorità di Bacino Distrettuale dell'Appennino Meridionale prot. n.7243 del 07.03.2024]*	

DETERMINAZIONE DEL DIRIGENTE SERVIZIO VIA/VINCA 24 ottobre 2024, n. 634

[ID VIP 7413] - Parco agrivoltaico "Vecchi Baroni" di potenza elettrica complessiva pari a 30,07 MW, da realizzare nel Comune di Brindisi.

Istanza per il rilascio del Provvedimento di VIA e del Provvedimento Unico in materia Ambientale di competenza statale ex artt. 23 e 27 del D.lgs. n. 152/2006 e ss.mm.ii.

Proponente: Baroni S.r.l.

IL DIRIGENTE DELLA STRUTTURA PROPONENTE

VISTI:

- la L. 7 agosto 1990, n. 241 e ss.mm.ii., recante "Nuove norme in materia di procedimento amministrativo e di diritto di accesso ai documenti amministrativi";
- il D.P.R. 28 dicembre 2000, n. 445 e ss.mm.ii., recante "Testo unico delle disposizioni legislative e regolamentari in materia di documentazione amministrativa";
- il D.Lgs. 7 marzo 2005, n. 82 e ss.mm.ii., recante "Codice dell'Amministrazione Digitale";
- il D.Lgs. 30 marzo 2001, n. 165 e ss.mm.ii., recante "Norme generali sull'ordinamento del lavoro alle dipendenze delle amministrazioni pubbliche";
- il D.P.R. 16 aprile 2013, n. 62 e ss.mm.ii., recante "codice di comportamento dei dipendenti pubblici, a norma dell'articolo 54 del decreto legislativo 30 marzo 2001, n. 165";
- la L. 6 novembre 2012, n. 190 e ss.mm.ii., recante "Disposizioni per la prevenzione e la repressione della corruzione e dell'illegalità nella pubblica amministrazione";
- il D.Lgs. 14 marzo 2013 n. 33 e ss.mm.ii., recante "Riordino della disciplina riguardante il diritto di accesso civico e gli obblighi di pubblicità, trasparenza e diffusione di informazioni da parte delle pubbliche amministrazioni";
- il D.lgs. 30 giugno 2003, n. 196 e ss.mm.ii., "Codice in materia di protezione dei dati personali ((, recante disposizioni per l'adeguamento dell'ordinamento nazionale al regolamento (UE) n. 2016/679 del Parlamento europeo e del Consiglio, del 27 aprile 2016, relativo alla protezione delle persone fisiche con riguardo al trattamento dei dati personali, nonchè alla libera circolazione di tali dati e che abroga la direttiva 95/46/CE))";
- la D.G.R. 7 dicembre 2020, n. 1974 e ss.mm.ii., recante "Adozione del Modello organizzativo MAIA 2.0. Approvazione Atto di Alta Organizzazione";
- il D.P.G.R. 22 gennaio 2021, n. 22 e ss.mm.ii., recante "Adozione Atto di Alta Organizzazione. Modello Organizzativo "MAIA 2.0";
- la D.G.R. 15 settembre 2021, n. 1466 recante l'approvazione della Strategia regionale per la parità di genere, denominata "Agenda di Genere";
- la D.G.R. 3 luglio 2023, n. 938 recante "D.G.R. n. 302/2022 Valutazione di impatto di genere. Sistema di gestione e di monitoraggio. Revisione degli allegati";
- la D.G.R. 5 ottobre 2023, n. 1367 recante "Conferimento incarico di direzione della Sezione Autorizzazioni Ambientali afferente al Dipartimento Ambiente, Paesaggio e Qualità Urbana", con la quale è stato conferito all'Ing. Giuseppe Angelini l'incarico di direzione della Sezione Autorizzazioni Ambientali a decorrere dal 01.10.2023, per un periodo di tre anni, in applicazione di quanto previsto dall'avviso pubblico per il conferimento dell'incarico di direzione della precitata Sezione approvato con determinazione dirigenziale n. 435 del 21 aprile 2022 del dirigente della Sezione Personale;
- la D.D. 26 febbraio 2024, n. 1 del Dipartimento Personale e Organizzazione avente ad oggetto "Conferimento delle funzioni vicarie *ad interim* del Servizio VIA/VINCA della Sezione Autorizzazioni Ambientali afferente al Dipartimento Ambiente, Paesaggio e Qualità Urbana";

VISTI, inoltre:

- il Reg. (UE) 2022/2577 del Consiglio del 22 dicembre 2022, che istituisce il quadro per accelerare la diffusione delle energie rinnovabili;

- la Dir. (UE) 2018/2001 del Parlamento Europeo e del Consiglio dell'11 dicembre 2018 sulla promozione dell'uso delle fonti rinnovabili, che ha ridefinito l'obiettivo europeo al 2030 per la diffusione delle fonti energetiche rinnovabili;
- la Dir. (UE) 2018/2002 del Parlamento europeo e del Consiglio, dell'11 dicembre 2018, che modifica la direttiva 2012/27/UE sull'efficienza energetica;
- il Reg. 2018/1999 del Parlamento Europeo e del Consiglio dell'11 dicembre 2018 sulla governance dell'Unione dell'energia e dell'azione per il clima, che stabilisce che ogni Stato membro debba presentare un piano decennale integrato per l'energia ed il clima;
- il Reg. (UE) 2023/857 del Parlamento Europeo e del Consiglio del 19 aprile 2023 che modifica il Reg. (UE) 2018/842, relativo alle riduzioni annuali vincolanti delle emissioni di gas serra a carico degli Stati membri nel periodo 2021-2030 come contributo all'azione per il clima per onorare gli impegni assunti a norma dell'accordo di Parigi, nonché il Reg. (UE) 2018/1999;
- la proposta di Direttiva del Parlamento Europeo e del Consiglio che modifica la Dir. (UE) 2018/2001 del Parlamento europeo e del Consiglio, il Reg. (UE) 2018/1999 del Parlamento europeo e del Consiglio e la Dir. n.98/70/CE del Parlamento europeo e del Consiglio per quanto riguarda la promozione dell'energia da fonti rinnovabili e che abroga la Dir. (UE) 2015/652 del Consiglio;
- la L. 9 gennaio 1991, n. 10, recante "Norme per l'attuazione del Piano energetico nazionale in materia di uso razionale dell'energia, di risparmio energetico e di sviluppo delle fonti rinnovabili di energia", che all'art. 5 prevede che le Regioni e le Province Autonome si dotino di piani energetici regionali, precisandone i contenuti di massima;
- il D.Lgs. 29 dicembre 2003, n. 387, di attuazione della Dir. 2001/77/CE relativa alla promozione dell'energia elettrica prodotta da fonti energetiche rinnovabili e, in particolare, l'art. 12 concernente la razionalizzazione e semplificazione delle procedure autorizzative;
- il D.Lgs. 22 gennaio 2004, n. 42 e ss.mm.ii., recante "Codice dei beni culturali e del paesaggio, ai sensi dell'articolo 10 della legge 6 luglio 2002, n. 137";
- il D.Lgs. 3 aprile 2006, n. 152 e ss.mm.ii., recante "Norme in materia ambientale";
- il D.Lgs. 8 novembre 2021, n. 199 recante "Attuazione della direttiva (UE) 2018/2001 del Parlamento europeo e del Consiglio, dell'11 dicembre 2018, sulla promozione dell'uso dell'energia da fonti rinnovabili";
- il D.I. 10 settembre 2010, concernente "Linee guida per l'autorizzazione degli impianti alimentati da fonti rinnovabili", emanato in attuazione dell'art 12 del D.Lgs. 29 dicembre 2003, n. 387;
- il R.R. 30 dicembre 2010, n. 24 "Regolamento attuativo del Decreto del Ministero per lo Sviluppo Economico del 10 settembre 2010, "Linee Guida per l'autorizzazione degli impianti alimentati da fonti rinnovabili", recante la individuazione di aree e siti non idonei alla installazione di specifiche tipologie di impianti alimentati da fonti rinnovabili nel territorio della Regione Puglia";
- la D.G.R. 17 luglio 2023, n. 997 recante "Atto di indirizzo in tema di politiche per la promozione e lo sviluppo delle energie rinnovabili in Puglia";
- il D.M. 21 giugno 2024 recante "Disciplina per l'individuazione di superfici e aree idonee per l'installazione di impianti a fonti rinnovabili".

PREMESSO che:

- con D.G.R. 17 luglio 2023, n. 997 è stato deliberato, tra l'altro:
  - di adottare specifico atto di indirizzo in tema di politiche sulle energie rinnovabili, di cui si dovrà tenere espressamente conto anche nella formulazione dei pareri regionali endoprocedimentali in seno alle procedure valutative statali, da adottarsi ai fini del rilascio degli atti autorizzativi degli impianti F.E.R.;
  - di stabilire la priorità istruttoria per le istanze i cui progetti ricadono nelle aree idonee definite dalla Regione nei termini di cui all'art. 20, co. 4, D. Lgs. n. 199/2021.
- ai sensi dell'art. 20, co.4, D.Lgs. n. 199/2021 l'individuazione delle aree idonee avviene conformemente a principi e criteri definiti dai decreti di cui al precedente co.1, che tengono conto, a loro volta, dei criteri di idoneità delle aree di cui al co.8;

- con D.M. 21 giugno 2024 è stata data attuazione all'art. 20, commi 1 e 2, D. Lgs. n. 199 del 2021 demandando alle Regioni, tra l'altro, l'individuazione di:
    - superfici a aree idonee: le aree in cui e' previsto un iter accelerato ed agevolato per la costruzione ed esercizio degli impianti a fonti rinnovabili e delle infrastrutture connesse secondo le disposizioni vigenti di cui all'art. 22 del decreto legislativo 8 novembre 2021, n. 199;
    - superfici e aree non idonee: aree e siti le cui caratteristiche sono incompatibili con l'installazione di specifiche tipologie di impianti secondo le modalita' stabilite dal paragrafo 17 e dall'allegato 3 delle linee guida emanate con decreto del Ministero dello sviluppo economico 10 settembre 2010;
- l'art. 7 del succitato D.M. 21 giugno 2024, rubricato "Principi e criteri per l'individuazione delle aree idonee", dispone, tra l'altro, che:
    - sia mantenuto fermo quanto previsto dall'art. 5, D.L. 15 maggio 2024, n. 63, relativamente all'installazione di impianti fotovoltaici in zone classificate agricole dai vigenti piani urbanistici;
    - le Regioni tengano conto delle esigenze di tutela del patrimonio culturale e del paesaggio, delle aree agricole e forestali, della qualita' dell'aria e dei corpi idrici, privilegiando l'utilizzo di superfici di strutture edificate, quali capannoni industriali e parcheggi, nonche' di aree a destinazione industriale, artigianale, per servizi e logistica, e verificando l'idoneita' di aree non utilizzabili per altri scopi, ivi incluse le superfici agricole non utilizzabili;
    - siano considerate non idonee le superfici e le aree che sono ricomprese nel perimetro dei beni sottoposti a tutela ai sensi dell'art. 10 e dell'art. 136, comma 1, lettere a) e b) del decreto legislativo 22 gennaio 2004, n. 42;
    - debba essere contemperata la necessita' di tutela dei beni con la garanzia di raggiungimento degli obiettivi di cui alla Tabella A;
- la L.R. 7 novembre 2022, n. 26 recante "Organizzazione e modalità di esercizio delle funzioni amministrative in materia di valutazioni e autorizzazioni ambientali" dispone all'art. 8 che, nei procedimenti di valutazione ambientale di competenza statale, il parere regionale sia espresso con provvedimento emesso dalla struttura regionale competente per i procedimenti di valutazione e autorizzazione ambientale, sentite le amministrazioni e gli enti territoriali potenzialmente interessati e, comunque, competenti ad esprimersi sulla realizzazione della proposta;
- con nota prot. n. 251613 del 27.05.2024, avente ad oggetto "*Sezione Autorizzazioni Ambientali: atto di organizzazione e disposizioni di servizio*" il Dirigente di Sezione, Ing. Giuseppe Angelini, ha attribuito al Dr. Marco Notarnicola la cura delle attività istruttorie relative ai progetti FER di competenza statale";

RILEVATO che:

- con nota prot. n. 62281 del 19.05.2022, acquisita in data 24.05.2022 al prot. n. 6771 dalla Sezione Autorizzazioni Ambientali, il M.A.S.E. - Direzione Generale Valutazioni Ambientali rendeva "Comunicazione di cui all'art. 27, comma 5, del D.Lgs 152/2006 e ss.mm.ii.";
- con successiva nota prot. n. 128181 del 17.10.2022, acquisita in pari data al prot. n. 12819 dalla Sezione Autorizzazioni Ambientali, il M.A.S.E. - Direzione Generale Valutazioni Ambientali rendeva "Comunicazione di procedibilità dell'istanza e pubblicazione della documentazione ai sensi dell'art. 23 del D.Lgs. n. 152/2006 e ss.mm.ii.";
- con nota prot. n. 13482 del 27.10.2022 il Servizio V.I.A. / V.INC.A., tra l'altro, rappresentava alle Amministrazioni ed agli Uffici interessati l'avvio del procedimento di V.I.A. ministeriale, invitando le medesime ad esprimere il proprio parere di competenza;

RILEVATO, altresì, che sono stati acquisiti agli atti della Sezione Autorizzazioni Ambientali i seguenti contributi, allegati alla presente determinazione, relativi alla relizzazione degli interventi indicati in oggetto:

- nota prot. n. 13766 del 07.11.2022, con la quale A.R.P.A. Puglia, D.A.P. Brindisi, ha espresso valutazione tecnica negativa;
- nota prot. n. 14869 del 30.11.2022, con la quale l'Autorità di Bacino Distrettuale dell'Appennino

Meridionale ha espresso parere favorevole condizionato dal rispetto delle prescrizioni ivi indicate;
- nota prot. n. 13820 del 30.08.2023, con la quale il Comune di Brindisi ha espresso parere non favorevole;

RITENUTO che:

- l'istruttoria tecnica condotta dal Servizio V.I.A. / V.INC.A., allegata alla presente determinazione per formarne parte integrante e sostanziale, **debba concludersi con esito favorevole** alla realizzazione del progetto individuato dal codice ID_VIP 7413, **subordinatamente** alla verifica del rispetto delle Linee Guida in materia di Agrivoltaico da parte dell'Autorità competente, alla luce degli elementi noti e rappresentati al momento della redazione del presente atto;
- debba essere altresì rimessa alla competente Autorità ministeriale ogni pertinente verifica in merito ad eventuali impatti cumulativi, non essendo dato escludere ulteriori impatti che potrebbero derivare da circostanze non conoscibili alla luce del riparto di competenze e dello stato di eventuali procedimenti autorizzativi in materia ambientale;

VERIFICA AI SENSI DEL REGOLAMENTO (UE) 2016/679
Garanzie alla riservatezza

La pubblicazione dell'atto all'Albo pretorio on-line, salve le garanzie previste dalla Legge n. 241/1990 e dal D.Lgs. n. 33/2013 in tema di accesso ai documenti amministrativi, avviene nel rispetto della tutela della riservatezza dei cittadini secondo quanto disposto dal Regolamento (UE) 2016/679 in materia di protezione dei dati personali, nonché dal D.lgs. n. 196/2003 e dal D.lgs. n. 101/2018 e s.m.i, e dal vigente Regolamento Regionale n. 5/2006 per il trattamento dei dati sensibili e giudiziari, per quanto applicabile.
Ai fini della pubblicità legale, il presente provvedimento è stato redatto in modo da evitare la diffusione di dati personali identificativi non necessari ovvero il riferimento alle particolari categorie di dati previste dagli articoli 9 e 10 del Regolamento (UE) innanzi richiamato; qualora tali dati fossero indispensabili per l'adozione dell'atto, essi sono trasferiti in documenti separati, esplicitamente richiamati.

DETERMINA

Di prendere atto di quanto espresso in narrativa, che costituisce parte integrante e sostanziale del presente atto e che qui si intende integralmente riportato.

Di esprimere giudizio favorevole di compatibiità ambientale, relativo al Parco agrivoltaico "Vecchi Baroni" di potenza elettrica complessiva pari a 30,07 MW, da realizzare nel Comune di Brindisi, in oggetto epigrafato, proposto dalla società "Baroni" S.r.l., **subordinatamente** alla verifica del rispetto delle Linee Guida in materia di Agrivoltaico da parte dell'Autorità competente, tenuto conto dei contributi pervenuti e per le motivazioni riportate nella relazione tecnica, allegata al presente atto per formarne parte integrante e sostanziale.

Di precisare che il presente provvedimento inerisce esclusivamente al parere della Regione Puglia nell'ambito della procedura di V.I.A. statale di che trattasi.

Di richiedere che, in caso di esito favorevole del procedimento di V.I.A., siano prescritte nel provvedimento, ai sensi del D.M. 10 settembre 2010, idonee misure di compensazione ambientale e territoriale in favore del/i Comune/i interessati dall'intervento, in accordo con la Regione Puglia e i medesimi Comuni.

Di trasmettere la presente determinazione alla società proponente ed alle Amministrazioni interessate coinvolte dalla Regione Puglia, nonché al Segretario della Giunta Regionale.

Di pubblicare il presente provvedimento:

- in formato tabellare elettronico nelle pagine del sito web https://trasparenza.regione.puglia.it/ nella sotto-sezione di II livello "Provvedimenti dirigenti amministrativi";
- in formato elettronico all'Albo Telematico, accessibile senza formalità sul sito web https://www.regione.puglia.it/pubblicita-legale nella sezione "Albo pretorio on-line", per dieci giorni lavorativi consecutivi ai sensi del comma 3 art. 20 DPGR n. 22/2021;
- sul Bollettino Ufficiale della Regione Puglia (BURP) prima sezione, lett. h, ai sensi della L.R. n.18 del 15 giugno 2023.

ALLEGATI INTEGRANTI

Documento - Impronta (SHA256)
Relazione istruttoria ID_VIP 7413.pdf - 25a46550375b64e26ce59f53cc4cc041db5bc85a8e920a6206068bc325b12add

Il presente Provvedimento è direttamente esecutivo.

Firmato digitalmente da:

E.Q. Supporto coordinamento giuridico di Sezione e supporto coordinamento esperti PNRR
Marco Notarnicola

Dirigente ad interim del Servizio Via Vinca
Giuseppe Angelini

REGIONE PUGLIA
DIPARTIMENTO AMBIENTE, PAESAGGIO E QUALITA' URBANA

SEZIONE AUTORIZZAZIONI AMBIENTALI
SERVIZIO VIA / VINCA

Riesame della scheda istruttoria relativa al progetto individuato con ID VIP 7413

Tipologia di progetto:	**Agrivoltaico**
Denominazione:	**"Vecchi Baroni"**
Potenza:	**nominale in DC di 30,073 MW e in AC di 40 MW**
Ubicazione:	**Comune di Brindisi (BR), località "C. da Baroni".**
Proponente:	**BARONI SRL**

Sono stati esaminati gli elaborati trasmessi dalla società proponente, pubblicati sul portale per le valutazioni ed autorizzazioni ambientali del MASE e disponibili all'indirizzo:
https://va.mite.gov.it/it-IT/Oggetti/Documentazione/8048/11838

1. DESCRIZIONE DELL'INTERVENTO

Il progetto in esame prevede la realizzazione di un impianto definito agrovoltaico, della potenza nominale in DC di **30,073 MW** e potenza in AC di **40 MW** denominato "VECCHI BARONI" in Contrada Baroni nel Comune di Brindisi e delle relative opere di connessione alla Rete di Trasmissione dell'energia elettrica Nazionale (RTN). La zona è ubicata ad una distanza di circa 7,5 km ad ovest del centro abitato del Comune di Brindisi (BR) e circa 5,5 km a nord del centro abitato del Comune di Mesagne (BR), e risulta confinante con la Strada Provinciale n. 44 nella parte orientale. Tali aree, nel vigente strumento urbanistico, sono destinate attualmente a zone di uso agricolo (zone E).

L'impianto agrovoltaico, composto da 49.380 pannelli, sarà suddiviso in 14 sottocampi facenti capo ad un'unica Cabina di Consegna. La cessione dell'energia prodotta dall'impianto alla Rete di Trasmissione dell'energia elettrica Nazionale (RTN) avverrà attraverso il collegamento dello stesso alla Stazione Elettrica Terna esistente denominata "Brindisi Pignicelle". Tale collegamento prevedrà la realizzazione di un cavidotto interrato in MT che dall'impianto agrovoltaico arriverà su una nuova Stazione Elettrica di Trasformazione Utente 30/150kV collegata alla Stazione Elettrica esistente "Brindisi Pignicelle" mediante una nuova Stazione di Smistamento 150 kV. La nuova Stazione Elettrica di Trasformazione Utente 30/150 kV e la nuova Stazione di Smistamento 150 kV saranno ubicate in terreno limitrofo alla Stazione Elettrica "Brindisi Pignicelle" nella disponibilità del proponente.

Le aree di intervento sono caratterizzate dalle seguenti informazioni catastali e geo-localizzative:

- sito censito al Catasto Terreni del Comune di Brindisi: Foglio 95 Particella 10-105-106-107-112-114 115-116-118-124-127-128-130-131-141-157-158-161-164-165-169-171-204-206-208-210-212-23 24-243-261-262-263-266-27-28-29-30-60-61-71-72-74-75-76-77-78-79-80-81-82-83-87-88-89-91-96-125-170-25-73-140-14-143-144-145-146.
- coordinate: E 737996, N 4499866; WGS84 UTM 33N.
- altitudine: 43 m s.l.m.

Di seguito si riporta l'inquadramento su ortofoto dell'area di intervento, prodotto dal proponente.



Inquadramento su ortofoto delle aree di impianto e dell'elettrodotto di connessione alla Stazione Elettrica. Fonte: Sintesi non tecnica

Il proponente ha scelto di realizzare l'impianto fotovoltaico mediante due diverse tipologie di moduli, ovvero moduli montati su inseguitori solari e moduli fissi. Per i tracker monoassiali, l'ancoraggio della struttura di supporto dei pannelli fotovoltaici al terreno sarà affidato ad un sistema di fondazione costituito da pali in acciaio zincato infissi nel terreno tramite battitura per circa 3,00 mt di profondità, laddove le condizioni del terreno non lo permettano si procederà tramite trivellazione. L'altra tipologia di struttura di supporto dei pannelli fotovoltaici risulta essere "fissa". Nel progetto in esame saranno ubicati su ogni struttura metallica 90 moduli fotovoltaici.

Per quanto riguarda il progetto agricolo, è prevista la suddivisione delle diverse aree dell'impianto agrovoltaico in zone omogenee. Nel dettaglio:

- "A": trattasi dell'area effettivamente coperta dall'Impianto agrovoltaico con una tipologia di struttura di sostegno "tracker";
- "B": trattasi della superficie costituita dall'area tra le stringhe dell'impianto con struttura di sostegno "tracker", non occupata direttamente dall'impianto sopra menzionato;
- "C": trattasi dell'area effettivamente coperta dall'impianto fotovoltaico con struttura "fissa" di sostegno e non occupata direttamente dall'impianto nonché gli spazi vuoti e di manovra sopra menzionato;
- "D": costituita dall'area prospiciente la Strada provinciale da destinarsi ad oliveto da olio;
- "E": trattasi dell'area perimetrale alla recinzione della superficie;
- "F": area esterna all'impianto fotovoltaico, ma facente parte dell'area di progetto.

Si riporta di seguito il dettaglio delle specie previste dal progetto agronomico.

area	coltura	irrigazione	note
A	Timo rosa capitato	Soccorso con manichetta porosa	Agricoltura biologica
A	Lavanda/rosmarino	Soccorso con manichetta porosa	Agricoltura biologica
B	Grano duro cappelli	seccagna	Agricoltura biologica
B	Trifoglio alessandrino	seccagna	Agricoltura biologica
C	sulla	seccagna	Agricoltura biologica
D	Carciofo brindisino	Manichetta porosa	Agricoltura biologica
D	Olivo da olio	Soccorso a goccia	Agricoltura biologica
E	Rosmarino	Soccorso con manichetta porosa	Agricoltura biologica
E	Corbezzolo	Soccorso con manichetta porosa	Agricoltura biologica
E	Melograno	Soccorso con manichetta porosa	Agricoltura biologica
E	Ginestra	Soccorso con manichetta porosa	Agricoltura biologica
E	Carrubo	Soccorso con manichetta porosa	Agricoltura biologica
F	Olivo da olio	Soccorso a goccia	Agricoltura biologica

Il progetto prevede infine l'installazione di circa 150 arnie per api nomadiche, distribuite nelle aree perimetrali alle zone a fioritura. La produzione annuale di miele, stimata dal proponente per ciascuna delle 150 arnie, è pari a 40 kg per un totale annuo di circa 6.000 Kg oltre alla possibilità di produzione di propoli e cera.

Nel presente riesame di scheda istruttoria, è stata effettuata, con gli strumenti messi a disposizione dall'amministrazione, una verifica per l'idoneità all'installazione di impianti FER nelle aree individuate dal proponente, e considerando principalmente le aree occupate dai moduli fotovoltaici.

2. VALUTAZIONE DI IDONEITÀ DELL'AREA

2.1 Verifiche ai sensi dell'art. 20, co.8, D.Lgs. n.199/2021

L'area dell'impianto occupata dai moduli fotovoltaici:

- **Non** è interessata dall'installazione di impianti della stessa fonte (lett. **a**).
  Si specifica tuttavia che la parte a sud-ovest dell'area di impianto confina con un impianto fotovoltaico già realizzato, identificato con il codice F/COM/B180/15124_08.

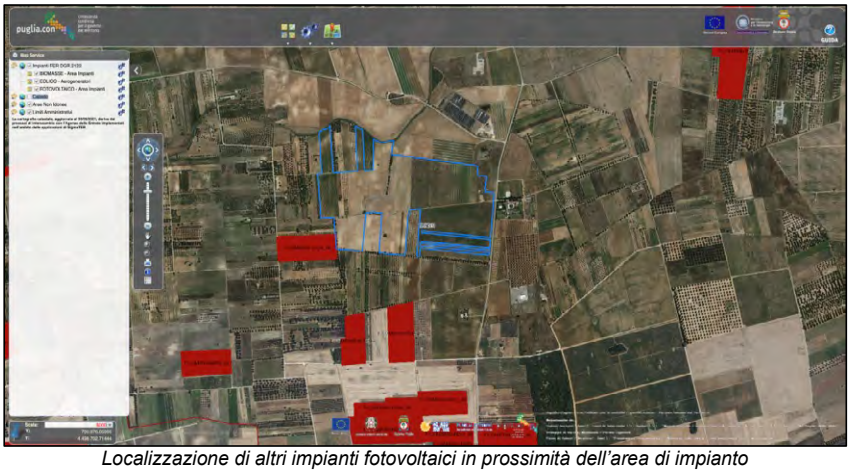

Localizzazione di altri impianti fotovoltaici in prossimità dell'area di impianto

- **Non** ricade in un sito oggetto di bonifica (lett. **b**).
- **Non** interessa né integralmente, né parzialmente, cave o miniere (lett. **c**).
- **Non** è nelle disponibilità di gestori del gruppo Ferrovie dello Stato italiane e dei gestori di infrastrutture ferroviarie, né delle società concessionarie autostradali (lett. **c bis**).
- **Non** è nella disponibilità delle società di gestione aeroportuale all'interno dei sedimi aeroportuali (lett. **c bis 1**). Si specifica infatti che il sito sul quale è prevista la realizzazione della stazione di elevazione e la stazione di smistamento dista in linea d'aria circa 8,28 km dall'Aeroporto di Brindisi-Papola Casale (Codice IATA: BDS).
- **Non** presenta vincoli ai sensi della Parte II del D.Lgs 42/2004 (lett. **c-ter**).
- **Non** ricade entro 500 metri da zone a destinazione industriale, artigianale e commerciale, compresi i siti di interesse nazionale, nonché le cave e le miniere (lett. **c ter 1**).
- **Non** risulta interna ad impianti industriali e stabilimenti, né racchiusa entro 500 metri dal medesimo impianto o stabilimento (lett. **c ter 2**).
- **Non** è adiacente alla rete autostradale entro una distanza di 300 metri (lett. **c ter 3**).
- **Non ricade** nel perimetro dei beni sottoposti a tutela ai sensi della Parte II o dell'art. 136 del decreto legislativo n.42/2004:

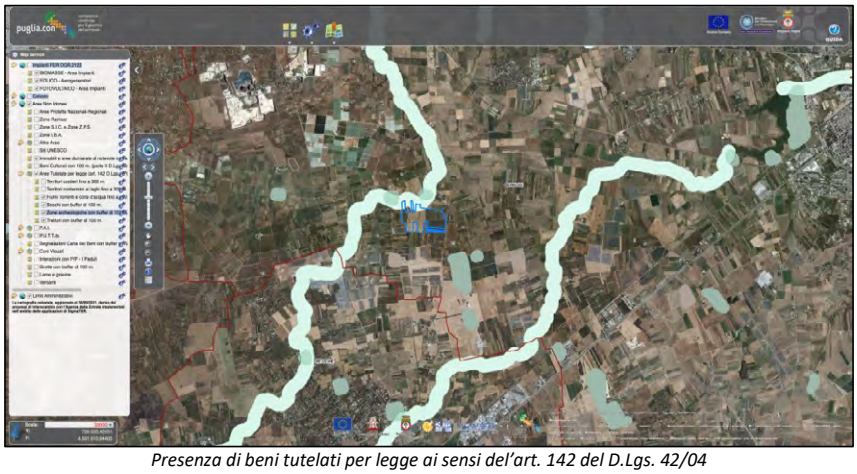

Presenza di beni tutelati per legge ai sensi del'art. 142 del D.Lgs. 42/04

L'area di installazione dell'impianto Fotovoltaico in progetto risulta idonea ai sensi dell'art. 20, comma 8, lett. c-quater del D.Lgs n.199/2021.

2.2 Verifiche ai sensi del Regolamento Regionale n.24 del 30 dicembre 2010

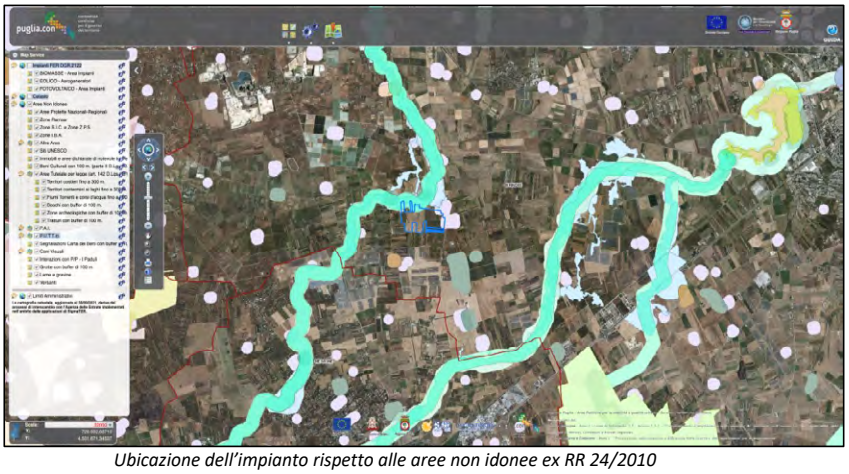

Ubicazione dell'impianto rispetto alle aree non idonee ex RR 24/2010

L'area di installazione dei pannelli fotovoltaici per l'impianto in progetto ricade direttamente tra quelle indicate come NON idonee ai sensi del Regolamento Regionale n. 24 del 2010, come mostrato nella figura soprastante. In particolare, nell'area a Nord dell'impianto è presente un reticolo idrografico episodico, mentre nell'area ad est dell'impianto si rileva la presenza di "Segnalazioni della Carta dei Beni con buffer di 100 m."

2.3 Verifiche ai sensi del Decreto Ministeriale del 10 settembre 2010

In merito ai requisiti di corretto inserimento dell'impianto nel paesaggio e sul territorio, di cui al **punto 16 del D.M. 10-9-2010**, si evidenzia l'**assenza** dei seguenti requisiti che sono considerati, in generale, elementi per la valutazione positiva dei progetti:

- **non** è comprovata l'adesione del progettista ai sistemi di gestione della qualità (ISO 9000) e ai sistemi di gestione ambientale (ISO 14000 e/o EMAS);
- **non** è previsto il riutilizzo di aree già degradate da attività antropiche;
- il progetto **non** riguarda la ricerca e la sperimentazione di soluzioni progettuali e componenti tecnologici innovativi;

- è **assente** il coinvolgimento dei cittadini in un processo di comunicazione e informazione preliminare all'autorizzazione e realizzazione degli impianti o di formazione per personale e maestranze future.

Il DM 10-9-2010, inoltre, al punto **16.4**. sottolinea che, nell'autorizzare progetti localizzati in zone agricole caratterizzate da produzioni agro-alimentari di qualità (produzioni biologiche, produzioni D.O.P., I.G.P., S.T.G., D.O.C., D.O.C.G., produzioni tradizionali) e/o di particolare pregio rispetto al contesto paesaggistico-culturale, deve essere verificato che l'insediamento e l'esercizio dell'impianto non comprometta o interferisca negativamente con le finalità perseguite dalle disposizioni in materia di sostegno nel settore agricolo, con particolare riferimento alla valorizzazione delle tradizioni agroalimentari locali, alla tutela della biodiversità, così come del patrimonio culturale e del paesaggio rurale.
Il proponente ha effettuato una verifica dell'attuale uso del suolo sulle aree in cui è prevista installazione dei pannelli fotovoltaici, sia mediante l'utilizzo della carta del suolo, sia mediante sopralluoghi mirati.
Dall'analisi effettuata dal proponente si evince che le particelle sulle quali è prevista la costruzione dell'impianto agrovoltaico sono così identificate e classificate:

Tabella 31: *Riferimenti catastali e classificazione secondo le Classi di Uso del Suolo della Regione Puglia 2006 – 2011*

Foglio di Mappa	Particella catastale n.	Classe di Uso del Suolo	Grado copertura del suolo
n.	n.	descrizione	%
107	596 -598	Seminativi semplici in aree non irrigue (incolto)	100
95	10-17-91-23-24-71-72-14	Vigneto uva da vino in aree irrigue	100
95	61-105-165-127	Seminativi semplici irrigui con ulivi da oilo di bordo	100
95	140-141-143-145	Uliveti da olio in aree irrigue	100
95	25-73-144-146	Seminativi semplici irrigui con piante da frutto sparse	100
95	204-118	Seminativi semplici in aree non irrigue (incolto)	100
95	261-262-266-263-243-212-210-208-206-128-112-158-130-131-161-115-114-164-116-27- 74-89-75-77-87-28-76-29-76-78-79-80-96-107-30-106-107-169-170-125-157-124-88-60-61	Seminativi semplici irrigui	100

Nella relazione pedo-agronomica, il proponente specifica che la realizzazione dell'impianto agrivoltaico è stata prevista in un'area totalmente coltivata a seminativi, con colture prettamente cerealicole del tipo autunno vernini quali Grano Duro, e colture foraggere sempre a ciclo autunno vernini composti generalmente da erbai di leguminose e cereali sia in purezza che misti di Trifoglio Alessandrino, Veccia e Avena e colture orticole come carciofeti e cocurbitaceae, e che per quanto riguarda le aree limitrofe sono presenti numerosi impianti arborei costituiti principalmente da oliveti da olio in coltura intensiva e vigneti di uva da vino allevati a controspalliera. Inoltre, il proponente specifica che è prevista la coltivazione, esclusivamente con metodologia Biologica di essenze uguali a quelle tutt'ora praticate sia nell'area di progetto che nelle aree limitrofe.

Dalla verifica effettuata dalla scrivente, **le produzioni di vino provenienti da questi territori rientrano tra le produzioni DOP e IGP riconosciute ai sensi del Regolamento UE n. 1151/2012. A tal riguardo è necessario sottolineare che la realizzazione dell'impianto potrebbe compromettere o interferire negativamente con la produzione di uve e olive pregiate**.
Con riferimento alla tutela della biodiversità, del patrimonio culturale e del paesaggio rurale, si osserva che il progetto prevede:

- la trasformazione di una porzione di territorio consistente in un'area ad alta vocazione agricola;
- l'implementazione delle seguenti misure di mitigazione:
  - la messa a dimora di vegetativi con essenze foraggere in alternanza alla semina di grano duro coltivato a biologico;
  - l'installazione di stalli per volatili sulla sommità dei pali dedicati all'impianto di videosorveglianza ed illuminazione di emergenza;

- l'installazione di nuovi nidi;
- la realizzazione delle recinzioni perimetrali in rete metallica verde in cui saranno realizzati dei sottopassi per mammiferi di media taglia;
- la realizzazione di sassaie per anfibi, rettili ed insetti;
- l'installazione di arnie per le api;
- l'impianto di n.90 ulivi sul lato nord-est dell'impianto;
- la messa a dimora di vegetativi autoseminanti;
- la realizzazione di "strisce di impollinazione" tra il confine di proprietà e la recinzione;
- la sistemazione di siepi tipiche della macchia mediterranea lungo i confini esterni della recinzione in doppio filare con essenze arboree e arbustive alternate.

3. CORRISPONDENZA AI CRITERI RIPORTATI NEL DOCUMENTO "LINEE GUIDA IN MATERIA DI IMPIANTI AGRI-VOLTAICI" PUBBLICATO IL 27 GIUGNO 2022 DAL MITE

Il proponente definisce il progetto come "Agrivoltaico".
Dalla valutazione del rispetto dei requisiti progettuali in uniformità con le citate linee guida in materia di impianti Agri-Voltaici, e considerato quanto indicato al paragrafo 2 del documento, si evince che l'impianto in progetto appartiene alla tipologia 2, ovvero: impianto fotovoltaico realizzato in area agricola. Esso potrà essere considerato un sistema "agrivoltaico" se rispetta i **requisiti A, B e D.2**.
Requisito A: il sistema è progettato e realizzato in modo da adottare una configurazione spaziale ed opportune scelte tecnologiche, tali da consentire l'integrazione fra attività agricola e produzione elettrica e valorizzare il potenziale produttivo di entrambi i sottosistemi.
In riferimento al requisito A, l'impianto agrivoltaico deve rispettare alcune condizioni costruttive e spaziali identificate dai seguenti parametri:

- **A.1:** Superficie minima coltivata: è prevista una superficie minima dedicata alla coltivazione (*almeno il 70% della superficie deve essere destinata all'attività agricola, nel rispetto delle Buone Pratiche Agricole (BPA)*)

$$S_{agricola} \geq 0{,}7 \cdot S_{tot}$$

Requisito A1 non verificabile in quanto i dati relativi alla superficie destinata all'attività agricola e i dati relativi alla superfice totale dell'area di impianto non sono coerenti nei diversi elaborati e non è pertanto possibile una univoca valutazione.

- **A.2:** LAOR massimo: è previsto un rapporto massimo fra la superficie occupata dai moduli e quella agricola

$$\text{LAOR } (S_{pv}/S_{tot}) \leq 40\%$$

LAOR (Land Area Occupation Ratio).

Requisito A2 non verificabile in quanto i dati relativi alla superficie destinata all'attività agricola e i dati relativi alla superfice totale dell'area di non sono coerenti nei diversi elaborati e non è pertanto possibile una univoca valutazione.
Il Requisito A risulta nel complesso non verificabile.

Requisito B: il sistema agrivoltaico è esercito, nel corso della vita tecnica, in maniera da garantire la produzione sinergica di energia elettrica e prodotti agricoli e non compromettere la continuità dell'attività agricola e pastorale.

- **B.1:** Continuità dell'attività agricola

Requisito B1 rispettato.

- **B.2:** la producibilità elettrica dell'impianto agrivoltaico, rispetto ad un impianto standard e il mantenimento in efficienza della stessa.

$$FV_{agri} \geq 0{,}6 \cdot FV_{standard}$$

FV_{agri}=produzione elettrica specifica di un impianto agrivoltaico correttamente progettato (FVagri in GWh/ha/anno)

$FV_{standard}$= producibilità elettrica specifica di riferimento di un impianto fotovoltaico standard (FV standard in GWh/ha/anno).

Verifica: Non sono presenti relazioni che permettano una verifica del requisito: nei documenti analizzati non risultano informazioni relative alla producibilità di un impianto Fotovoltaico standard localizzato nella stessa area di realizzazione dell'impianto oggetto della presente scheda.

Requisito B2: non verificabile

Requisito B non verificabile.

Requisito D.2: Monitoraggio della continuità dell'attività agricola.

Un sistema agrivoltaico può essere costituito da un'unica "tessera" o da un insieme di tessere, anche nei confini di proprietà di uno stesso lotto, o azienda. Le definizioni relative al sistema agrivoltaico si intendono riferite alla singola tessera.

Verifica: nello SIA non sono previste modalità di gestione e di monitoraggio dell'attività agronomica.

Requisito D2: requisito non verificabile.

4. CONCLUSIONI

Si riportano di seguito i punti salienti della valutazione effettuata.

- **L'impianto in progetto è ubicato su di un terreno a destinazione agricola.**
- **L'area di installazione dell'impianto Fotovoltaico in progetto, relativamente ai lotti occupati dai pannelli fotovoltaici, risulta NON idonea ai sensi dell'art. 20, comma 8.**
- **L'area di installazione dell'impianto fotovoltaico in progetto, per quanto riguarda le superfici occupate dai pannelli, ricade tra quelle indicate come NON idonee ai sensi del Regolamento Regionale n. 24 del 2010.**
- **Tutta l'area d'impianto è classificata come zona caratterizzata da produzioni di vino e olio DOC e IGP.**
- **La realizzazione dell'impianto come Agrivoltaico non può essere univocamente afferrmata per la contraddittorietà dei dati presenti in atti.**

DETERMINAZIONE DEL DIRIGENTE SERVIZIO VIA/VINCA 24 ottobre 2024, n. 635

[ID VIP 7573] - Parco agrovoltaico "baroninuovi" di potenza elettrica nominale pari a 17,99 MW, da realizzare nel Comune Brindisi, località Casignano.

Istanza per il rilascio del Provvedimento Unico in Materia Ambientale e di VIA di competenza statale ex artt. 23 e 27 del D.lgs. n. 152/2006 e ss.mm.ii.

Proponente: Baroninuovi S.r.l.

IL DIRIGENTE DELLA STRUTTURA PROPONENTE

VISTI:

- la L. 7 agosto 1990, n. 241 e ss.mm.ii., recante "Nuove norme in materia di procedimento amministrativo e di diritto di accesso ai documenti amministrativi";
- il D.P.R. 28 dicembre 2000, n. 445 e ss.mm.ii., recante "Testo unico delle disposizioni legislative e regolamentari in materia di documentazione amministrativa";
- il D.Lgs. 7 marzo 2005, n. 82 e ss.mm.ii., recante "Codice dell'Amministrazione Digitale";
- il D.Lgs. 30 marzo 2001, n. 165 e ss.mm.ii., recante "Norme generali sull'ordinamento del lavoro alle dipendenze delle amministrazioni pubbliche";
- il D.P.R. 16 aprile 2013, n. 62 e ss.mm.ii., recante "codice di comportamento dei dipendenti pubblici, a norma dell'articolo 54 del decreto legislativo 30 marzo 2001, n. 165";
- la L. 6 novembre 2012, n. 190 e ss.mm.ii., recante "Disposizioni per la prevenzione e la repressione della corruzione e dell'illegalità nella pubblica amministrazione";
- il D.Lgs. 14 marzo 2013 n. 33 e ss.mm.ii., recante "Riordino della disciplina riguardante il diritto di accesso civico e gli obblighi di pubblicità, trasparenza e diffusione di informazioni da parte delle pubbliche amministrazioni";
- il D.lgs. 30 giugno 2003, n. 196 e ss.mm.ii., "Codice in materia di protezione dei dati personali ((, recante disposizioni per l'adeguamento dell'ordinamento nazionale al regolamento (UE) n. 2016/679 del Parlamento europeo e del Consiglio, del 27 aprile 2016, relativo alla protezione delle persone fisiche con riguardo al trattamento dei dati personali, nonchè alla libera circolazione di tali dati e che abroga la direttiva 95/46/CE))";
- la D.G.R. 7 dicembre 2020, n. 1974 e ss.mm.ii., recante "Adozione del Modello organizzativo MAIA 2.0. Approvazione Atto di Alta Organizzazione";
- il D.P.G.R. 22 gennaio 2021, n. 22 e ss.mm.ii., recante "Adozione Atto di Alta Organizzazione. Modello Organizzativo "MAIA 2.0";
- la D.G.R. 15 settembre 2021, n. 1466 recante l'approvazione della Strategia regionale per la parità di genere, denominata "Agenda di Genere";
- la D.G.R. 3 luglio 2023, n. 938 recante "D.G.R. n. 302/2022 Valutazione di impatto di genere. Sistema di gestione e di monitoraggio. Revisione degli allegati";
- la D.G.R. 5 ottobre 2023, n. 1367 recante "Conferimento incarico di direzione della Sezione Autorizzazioni Ambientali afferente al Dipartimento Ambiente, Paesaggio e Qualità Urbana", con la quale è stato conferito all'Ing. Giuseppe Angelini l'incarico di direzione della Sezione Autorizzazioni Ambientali a decorrere dal 01.10.2023, per un periodo di tre anni, in applicazione di quanto previsto dall'avviso pubblico per il conferimento dell'incarico di direzione della precitata Sezione approvato con determinazione dirigenziale n. 435 del 21 aprile 2022 del dirigente della Sezione Personale;
- la D.D. 26 febbraio 2024, n. 1 del Dipartimento Personale e Organizzazione avente ad oggetto "Conferimento delle funzioni vicarie *ad interim* del Servizio VIA/VINCA della Sezione Autorizzazioni Ambientali afferente al Dipartimento Ambiente, Paesaggio e Qualità Urbana";

VISTI, inoltre:

- il Reg. (UE) 2022/2577 del Consiglio del 22 dicembre 2022, che istituisce il quadro per accelerare la diffusione delle energie rinnovabili;

- la Dir. (UE) 2018/2001 del Parlamento Europeo e del Consiglio dell'11 dicembre 2018 sulla promozione dell'uso delle fonti rinnovabili, che ha ridefinito l'obiettivo europeo al 2030 per la diffusione delle fonti energetiche rinnovabili;
- la Dir. (UE) 2018/2002 del Parlamento europeo e del Consiglio, dell'11 dicembre 2018, che modifica la direttiva 2012/27/UE sull'efficienza energetica;
- il Reg. 2018/1999 del Parlamento Europeo e del Consiglio dell'11 dicembre 2018 sulla governance dell'Unione dell'energia e dell'azione per il clima, che stabilisce che ogni Stato membro debba presentare un piano decennale integrato per l'energia ed il clima;
- il Reg. (UE) 2023/857 del Parlamento Europeo e del Consiglio del 19 aprile 2023 che modifica il Reg. (UE) 2018/842, relativo alle riduzioni annuali vincolanti delle emissioni di gas serra a carico degli Stati membri nel periodo 2021-2030 come contributo all'azione per il clima per onorare gli impegni assunti a norma dell'accordo di Parigi, nonché il Reg. (UE) 2018/1999;
- la proposta di Direttiva del Parlamento Europeo e del Consiglio che modifica la Dir. (UE) 2018/2001 del Parlamento europeo e del Consiglio, il Reg. (UE) 2018/1999 del Parlamento europeo e del Consiglio e la Dir. n.98/70/CE del Parlamento europeo e del Consiglio per quanto riguarda la promozione dell'energia da fonti rinnovabili e che abroga la Dir. (UE) 2015/652 del Consiglio;
- la L. 9 gennaio 1991, n. 10, recante "Norme per l'attuazione del Piano energetico nazionale in materia di uso razionale dell'energia, di risparmio energetico e di sviluppo delle fonti rinnovabili di energia", che all'art. 5 prevede che le Regioni e le Province Autonome si dotino di piani energetici regionali, precisandone i contenuti di massima;
- il D.Lgs. 29 dicembre 2003, n. 387, di attuazione della Dir. 2001/77/CE relativa alla promozione dell'energia elettrica prodotta da fonti energetiche rinnovabili e, in particolare, l'art. 12 concernente la razionalizzazione e semplificazione delle procedure autorizzative;
- il D.Lgs. 22 gennaio 2004, n. 42 e ss.mm.ii., recante "Codice dei beni culturali e del paesaggio, ai sensi dell'articolo 10 della legge 6 luglio 2002, n. 137";
- il D.Lgs. 3 aprile 2006, n. 152 e ss.mm.ii., recante "Norme in materia ambientale";
- il D.Lgs. 8 novembre 2021, n. 199 recante "Attuazione della direttiva (UE) 2018/2001 del Parlamento europeo e del Consiglio, dell'11 dicembre 2018, sulla promozione dell'uso dell'energia da fonti rinnovabili";
- il D.I. 10 settembre 2010, concernente "Linee guida per l'autorizzazione degli impianti alimentati da fonti rinnovabili", emanato in attuazione dell'art 12 del D.Lgs. 29 dicembre 2003, n. 387;
- il R.R. 30 dicembre 2010, n. 24 "Regolamento attuativo del Decreto del Ministero per lo Sviluppo Economico del 10 settembre 2010, "Linee Guida per l'autorizzazione degli impianti alimentati da fonti rinnovabili", recante la individuazione di aree e siti non idonei alla installazione di specifiche tipologie di impianti alimentati da fonti rinnovabili nel territorio della Regione Puglia";
- la D.G.R. 17 luglio 2023, n. 997 recante "Atto di indirizzo in tema di politiche per la promozione e lo sviluppo delle energie rinnovabili in Puglia";
- il D.M. 21 giugno 2024 recante "Disciplina per l'individuazione di superfici e aree idonee per l'installazione di impianti a fonti rinnovabili".

PREMESSO che:

- con D.G.R. 17 luglio 2023, n. 997 è stato deliberato, tra l'altro:
    - di adottare specifico atto di indirizzo in tema di politiche sulle energie rinnovabili, di cui si dovrà tenere espressamente conto anche nella formulazione dei pareri regionali endoprocedimentali in seno alle procedure valutative statali, da adottarsi ai fini del rilascio degli atti autorizzativi degli impianti F.E.R.;
    - di stabilire la priorità istruttoria per le istanze i cui progetti ricadono nelle aree idonee definite dalla Regione nei termini di cui all'art. 20, co. 4, D. Lgs. n. 199/2021.
- ai sensi dell'art. 20, co.4, D.Lgs. n. 199/2021 l'individuazione delle aree idonee avviene conformemente a principi e criteri definiti dai decreti di cui al precedente co.1, che tengono conto, a loro volta, dei criteri di idoneità delle aree di cui al co.8;

- con D.M. 21 giugno 2024 è stata data attuazione all'art. 20, commi 1 e 2, D. Lgs. n. 199 del 2021 demandando alle Regioni, tra l'altro, l'individuazione di:
  - superfici a aree idonee: le aree in cui e' previsto un iter accelerato ed agevolato per la costruzione ed esercizio degli impianti a fonti rinnovabili e delle infrastrutture connesse secondo le disposizioni vigenti di cui all'art. 22 del decreto legislativo 8 novembre 2021, n. 199;
  - superfici e aree non idonee: aree e siti le cui caratteristiche sono incompatibili con l'installazione di specifiche tipologie di impianti secondo le modalita' stabilite dal paragrafo 17 e dall'allegato 3 delle linee guida emanate con decreto del Ministero dello sviluppo economico 10 settembre 2010;
- l'art. 7 del succitato D.M. 21 giugno 2024, rubricato "Principi e criteri per l'individuazione delle aree idonee", dispone, tra l'altro, che:
  - sia mantenuto fermo quanto previsto dall'art. 5, D.L. 15 maggio 2024, n. 63, relativamente all'installazione di impianti fotovoltaici in zone classificate agricole dai vigenti piani urbanistici;
  - le Regioni tengano conto delle esigenze di tutela del patrimonio culturale e del paesaggio, delle aree agricole e forestali, della qualita' dell'aria e dei corpi idrici, privilegiando l'utilizzo di superfici di strutture edificate, quali capannoni industriali e parcheggi, nonche' di aree a destinazione industriale, artigianale, per servizi e logistica, e verificando l'idoneita' di aree non utilizzabili per altri scopi, ivi incluse le superfici agricole non utilizzabili;
  - siano considerate non idonee le superfici e le aree che sono ricomprese nel perimetro dei beni sottoposti a tutela ai sensi dell'art. 10 e dell'art. 136, comma 1, lettere a) e b) del decreto legislativo 22 gennaio 2004, n. 42;
  - debba essere contemperata la necessita' di tutela dei beni con la garanzia di raggiungimento degli obiettivi di cui alla Tabella A;
- la L.R. 7 novembre 2022, n. 26 recante "Organizzazione e modalità di esercizio delle funzioni amministrative in materia di valutazioni e autorizzazioni ambientali" dispone all'art. 8 che, nei procedimenti di valutazione ambientale di competenza statale, il parere regionale sia espresso con provvedimento emesso dalla struttura regionale competente per i procedimenti di valutazione e autorizzazione ambientale, sentite le amministrazioni e gli enti territoriali potenzialmente interessati e, comunque, competenti ad esprimersi sulla realizzazione della proposta;
- con nota prot. n. 251613 del 27.05.2024, avente ad oggetto "*Sezione Autorizzazioni Ambientali: atto di organizzazione e disposizioni di servizio*" il Dirigente di Sezione, Ing. Giuseppe Angelini, ha attribuito al Dr. Marco Notarnicola la cura delle attività istruttorie relative ai progetti FER di competenza statale";

RILEVATO che:

- con nota prot. n. 151024 del 01.12.2022, acquisita in pari data al prot. n. 14964 dalla Sezione Autorizzazioni Ambientali, il M.A.S.E. - Direzione Generale Valutazioni Ambientali rendeva "Comunicazione di cui all'art. 27, comma 5, del D.Lgs. 152/2006 e ss.mm.ii.";
- con successiva nota prot. n. 23859 del 20.02.2023, acquisita in pari data al prot. n. 2669 dalla Sezione Autorizzazioni Ambientali, il M.A.S.E. - Direzione Generale Valutazioni Ambientali rendeva "Comunicazione relativa a procedibilità istanza, avviso al pubblico e avvio consultazione, ai sensi dell'art. 27, comma 6, del D.Lgs. 152/2006 e ss.mm.ii.";
- con nota prot. n. 2766 del 21.02.2023 il Servizio V.I.A. / V.INC.A., tra l'altro, rappresentava alle Amministrazioni ed agli Uffici interessati l'avvio del procedimento di V.I.A. ministeriale, invitando le medesime ad esprimere il proprio parere di competenza;

RILEVATO, altresì, che sono stati acquisiti agli atti della Sezione Autorizzazioni Ambientali i seguenti contributi, allegati alla presente determinazione, relativi alla relizzazione degli interventi indicati in oggetto:

- nota prot. n. 4158 del 13.03.2023, con la quale A.R.P.A. Puglia, D.A.P. Brindisi, ha espresso valutazione tecnica negativa;
- nota prot. n. 12854 del 17.08.2023, con la quale il Comune di Brindisi ha espresso da ultimo parere non favorevole;

RITENUTO che:

- l'istruttoria tecnica condotta dal Servizio V.I.A. / V.INC.A., allegata alla presente determinazione per formarne parte integrante e sostanziale, **debba concludersi con esito non favorevole** alla realizzazione del progetto individuato dal codice ID_VIP 7573, alla luce degli elementi noti e rappresentati al momento della redazione del presente atto;
- debba essere rimessa alla competente Autorità ministeriale ogni pertinente verifica in merito ad eventuali impatti cumulativi, non essendo dato escludere ulteriori impatti che potrebbero derivare da circostanze non conoscibili alla luce del riparto di competenze e dello stato di eventuali procedimenti autorizzativi in materia ambientale;

VERIFICA AI SENSI DEL REGOLAMENTO (UE) 2016/679
Garanzie alla riservatezza

La pubblicazione dell'atto all'Albo pretorio on-line, salve le garanzie previste dalla Legge n. 241/1990 e dal D.Lgs. n. 33/2013 in tema di accesso ai documenti amministrativi, avviene nel rispetto della tutela della riservatezza dei cittadini secondo quanto disposto dal Regolamento (UE) 2016/679 in materia di protezione dei dati personali, nonché dal D.lgs. n. 196/2003 e dal D.lgs. n. 101/2018 e s.m.i, e dal vigente Regolamento Regionale n. 5/2006 per il trattamento dei dati sensibili e giudiziari, per quanto applicabile.
Ai fini della pubblicità legale, il presente provvedimento è stato redatto in modo da evitare la diffusione di dati personali identificativi non necessari ovvero il riferimento alle particolari categorie di dati previste dagli articoli 9 e 10 del Regolamento (UE) innanzi richiamato; qualora tali dati fossero indispensabili per l'adozione dell'atto, essi sono trasferiti in documenti separati, esplicitamente richiamati.

DETERMINA

Di prendere atto di quanto espresso in narrativa, che costituisce parte integrante e sostanziale del presente atto e che qui si intende integralmente riportato.

Di esprimere giudizio non favorevole di compatibiità ambientale, relativo al Parco agrovoltaico "Baroninuovi" di potenza elettrica nominale pari a 17,99 MW, da realizzare nel Comune Brindisi, località Casignano, in oggetto epigrafato, proposto dalla società "Baroninuovi" S.r.l., tenuto conto dei contributi pervenuti e per le motivazioni riportate nella relazione tecnica, allegata al presente atto per formarne parte integrante e sostanziale.

Di precisare che il presente provvedimento inerisce esclusivamente al parere della Regione Puglia nell'ambito della procedura di V.I.A. statale di che trattasi.

Di richiedere che, in caso di esito favorevole del procedimento di V.I.A., siano prescritte nel provvedimento, ai sensi del D.M. 10 settembre 2010, idonee misure di compensazione ambientale e territoriale in favore del/i Comune/i interessati dall'intervento, in accordo con la Regione Puglia e i medesimi Comuni.

Di trasmettere la presente determinazione alla società proponente ed alle Amministrazioni interessate coinvolte dalla Regione Puglia, nonché al Segretario della Giunta Regionale.

Di pubblicare il presente provvedimento:

- in formato tabellare elettronico nelle pagine del sito web https://trasparenza.regione.puglia.it/ nella sotto-sezione di II livello "Provvedimenti dirigenti amministrativi";
- in formato elettronico all'Albo Telematico, accessibile senza formalità sul sito web https://www.regione.puglia.it/pubblicita-legale nella sezione "Albo pretorio on-line", per dieci giorni lavorativi consecutivi ai sensi del comma 3 art. 20 DPGR n. 22/2021;
- sul Bollettino Ufficiale della Regione Puglia (BURP) prima sezione, lett. h, ai sensi della L.R. n.18 del 15 giugno 2023.

ALLEGATI INTEGRANTI

Documento - Impronta (SHA256)
Relazione istruttoria ID _VIP 7573.pdf - c67e566fe6a2d00617764a5fc1ae05aa60832b4938c2b3a5690058a9f490b2a5

Il presente Provvedimento è direttamente esecutivo.

Firmato digitalmente da:

E.Q. Supporto coordinamento giuridico di Sezione e supporto coordinamento esperti PNRR
Marco Notarnicola

Dirigente ad interim del Servizio Via Vinca
Giuseppe Angelini

REGIONE PUGLIA
DIPARTIMENTO AMBIENTE, PAESAGGIO E QUALITA' URBANA

SEZIONE AUTORIZZAZIONI AMBIENTALI
SERVIZIO VIA / VINCA

Riesame della scheda istruttoria relativa al progetto individuato con ID VIP 7573

Tipologia di progetto:	**Agrivoltaico**
Denominazione:	**"Baroninuovi"**
Potenza:	**17,998 MW**
Ubicazione:	**Brindisi, località Casignano.**
Proponente:	**Baroninuovi S.r.l.**

Sono stati esaminati gli elaborati trasmessi dalla società proponente, pubblicati sul portale per le valutazioni ed autorizzazioni ambientali del MASE e disponibili all'indirizzo:
https://va.mite.gov.it/it-IT/Oggetti/Documentazione/8112/11947

1. DESCRIZIONE DELL'INTERVENTO

Il progetto riguarda la realizzazione di un impianto agrivoltaico per la produzione di energia elettrica da fonte rinnovabile solare tramite conversione fotovoltaica, denominato "BARONINUOVI", situato in località Casignano, nel territorio del comune Brindisi, e delle relative opere di connessione alla Rete di Trasmissione dell'energia elettrica Nazionale (RTN) necessarie per la cessione dell'energia prodotta, che avverrà attraverso il collegamento dello stesso alla Stazione Elettrica Terna esistente, denominata "Brindisi Pignicelle". Tale collegamento prevedrà la realizzazione di un cavidotto interrato in MT che dall'impianto agrovoltaico arriverà su una nuova Stazione Elettrica di Trasformazione Utente 30/150kV collegata alla Stazione Elettrica esistente "Brindisi Pignicelle", mediante una nuova Stazione di Smistamento 150 kV. La nuova Stazione Elettrica di Trasformazione Utente 30/150 kV e la nuova Stazione di Smistamento 150 kV saranno ubicate in terreno limitrofo alla Stazione Elettrica "Brindisi Pignicelle" nella disponibilità del proponente.

Nel presente riesame di scheda istruttoria, è stata effettuata, con gli strumenti messi a disposizione dall'amministrazione, una verifica per l'idoneità all'installazione di impianti FER nelle aree individuate dal proponente, e considerando principalmente le aree occupate dai moduli fotovoltaici.

L'area interessata dal progetto del campo agrovoltaico è classificata in zona "E agricola" come da PRG comunale vigente.
Le quote altimetriche sul livello del mare vanno da 37÷46 mslm.
L'impianto ricopre un'area di circa **16,03 ha.**
Il sito è censito al Catasto Terreni del **Comune di Brindisi** al **Foglio 66** – **Particelle 151 e 23**. L'intera area è prevalentemente circondata da terreni ad uso agricolo.
Il cavidotto di connessione prevede l'interramento di due terne di cavi MT (30kV), per una lunghezza di circa 9,150 km, fino a raggiungere la stazione di smistamento e trasformazione MT/AT da realizzare, in adiacenza alla SE di Terna esistente denominata "Brindisi Pignicelle", ubicata sempre nel comune di Brindisi, terreno classificato in zona "E agricola" come da PRG comunale, con quote altimetriche sul livello del mare che vanno da 37÷38 mslm, con inquadramento al Foglio di mappa 107, p.lla 596-598.
Nella figura sottostante è mostrato il layout dell'area di intervento, prodotto dal proponente.



Inquadramento su ortofoto delle aree di impianto. Fonte: Relazione tecnico-descrittiva.

Di seguito si riportano le specifiche tecniche estrapolate dalla relazione tecnico-descrittiva.

DATI TECNICI PROGETTO AGROVOLTAICO	
IMPIANTO AGROVOLTAICO	PROGETTO AGRICOLO
TOTALE MODULI DA 440 W : 40.905	ETTARI LEGUMINOSE AUTORISEMINANTI: 9,22 Ha
POTENZA IN DC : 17,998 MW	ETTARI CARCIOFO BRINDISNO IGP: 3,25 Ha
POTENZA IN AC : 15,000 MW	ETTARI STRISCE DI IMPOLLINAZIONE: 1,87 Ha
NUMERO CAMPI : 6	ETTARI DEDICATI A SIEPI ALTERNATE: 0,81 Ha
SUPERFICIE CATASTALE LOTTO INTERVENTO : 16,03 Ha	NUMERO DI STALLI PER VOLATILI: 41
SUPERFICIE OCCUPATA DAI PANNELLI : 8,15 Ha	NUMERO DI SASSAIE PROTEZIONE ANFIBI/RETTILI: 12
SUPERFICIE OCCUPATA DALLA VIABILITA' INTERNA : 0,81 Ha	NUMERO DI ARNIE PER API NOMADICHE: 108
VOLUME DEI CABINATI : 702,03 mc	
NUMERO PALI ILLUMINAZIONE E VIDEOSORVEGLIANZA : 41	

2. VALUTAZIONE DI IDONEITÀ DELL'AREA

2.1 Verifiche ai sensi dell'art. 20, co.8, D.Lgs. n.199/2021

L'area dell'impianto occupata dai moduli fotovoltaici (Brindisi Foglio 66 – Particelle 151 e 23):

- **non** è interessata dall'installazione di impianti della stessa fonte (lett. **a**);
- **non** ricade in un sito oggetto di bonifica (lett. **b**);
- **non** interessa né integralmente, né parzialmente, cave o miniere (lett. **c**);
- **non** è nelle disponibilità di gestori del gruppo Ferrovie dello Stato italiane e dei gestori di infrastrutture ferroviarie, né delle società concessionarie autostradali (lett. **c bis**);
- **non** è nella disponibilità delle società di gestione aeroportuale all'interno dei sedimi aeroportuali (lett. **c bis 1**);
- **non** presenta vincoli ai sensi della Parte II del D.Lgs 42/2004 (lett. **c-ter**);
- **non** ricade entro 500 metri da zone a destinazione industriale, artigianale e commerciale, compresi i siti di interesse nazionale, nonché le cave e le miniere (lett. **c ter 1**);
- **non** risulta interna ad impianti industriali e stabilimenti né racchiusa entro 500 metri dal medesimo impianto o stabilimento (lett. **c ter 2**);
- **non** è adiacente alla rete autostradale entro una distanza di 300 metri (lett. **c ter 3**).
- **non** ricade nel perimetro dei beni sottoposti a tutela ai sensi del decreto legislativo n.42/2004, né ricade nella fascia di rispetto dei beni sottoposti a tutela ai sensi della parte II oppure dell'articolo 136 del decreto legislativo n.42/2004 (lett. **c quater**)

L'area di installazione dell'impianto Fotovoltaico in progetto, relativamente ai lotti occupati dai pannelli fotovoltaici, risulta idonea ai sensi dell'art. 20, comma 8, lettera c-quater del D.lgs. 199/2021.

Il cavidotto di circa 9 km, che sarà realizzato completamente interrato, intercetta la presenza due corsi d'acqua tutelati ai sensi dell'art. 142, co. 2 del D.Lgs 42/2004: il Canale Reale e il Canale Cillarese, intercetta inoltre un Reticolo idrografico.

2.2 Verifiche ai sensi del Regolamento Regionale n.24 del 30 dicembre 2010

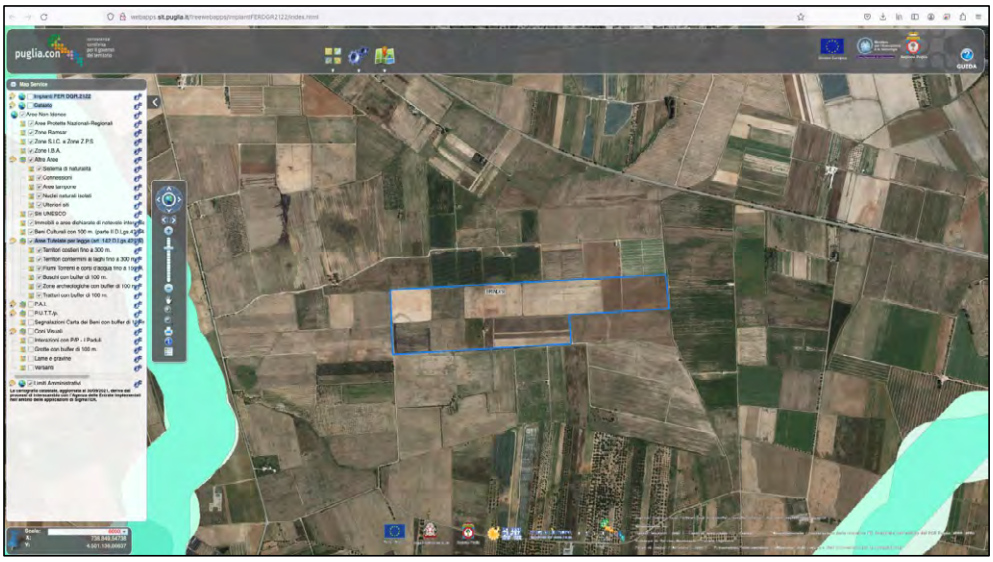

Ubicazione dell'impianto rispetto alle aree non idonee ex RR 24/2010

L'area dell'impianto proposto NON ricade tra quelle indicate come non idonee ai sensi del regolamento regionale n. 24 del 2010, come mostrato nella figura soprastante.

2.3 Verifiche ai sensi del Decreto Ministeriale del 10 settembre 2010

In merito ai requisiti di corretto inserimento dell'impianto nel paesaggio e sul territorio, di cui al **punto 16 del D.M. 10-9-2010**, si evidenzia l'**assenza** dei seguenti requisiti che sono considerati, in generale, elementi per la valutazione positiva dei progetti:

- **non** è comprovata con l'adesione del progettista ai sistemi di gestione della qualità (ISO 9000) e ai sistemi di gestione ambientale (ISO 14000 e/o EMAS);
- **non** è previsto il riutilizzo di aree già degradate da attività antropiche;
- il progetto **non** riguarda la ricerca e la sperimentazione di soluzioni progettuali e componenti tecnologici innovativi,
- è **assente** il coinvolgimento dei cittadini in un processo di comunicazione e informazione preliminare all'autorizzazione e realizzazione degli impianti o di formazione per personale e maestranze future.

Il DM 10-9-2010 punto **16.4**. sottolinea che, nell'autorizzare progetti localizzati in zone agricole caratterizzate da produzioni agro-alimentari di qualità (produzioni biologiche, produzioni D.O.P., I.G.P., S.T.G., D.O.C., D.O.C.G., produzioni tradizionali) e/o di particolare pregio rispetto al contesto paesaggistico-culturale, deve essere verificato che l'insediamento e l'esercizio del**l'impianto non comprometta** o interferisca negativamente con le finalità perseguite dalle disposizioni in materia di sostegno nel settore agricolo, con particolare riferimento alla valorizzazione delle tradizioni agroalimentari locali, alla tutela della biodiversità, così come del patrimonio culturale e del paesaggio rurale.
In proposito il proponente ha redatto specifico elaborato dal titolo "Relazione Pedoagronomica", nel quale dichiara che:
"… dal punto di vista agronomico le p.lle interessate dal progetto si presentano coltivate a seminativo. Nell'areale circostante, sono presenti parecchi oliveti, però non si denota la presenza di coltivazioni di pregio meritevoli di forme di tutela e valorizzazioni e di tutti gli ulivi presenti nessuno ha le caratteristiche di

monumentalità ai sensi della L.R. 14/2009 e l'età stimata di aggira intorno ai 60-70 circa. L'oliveto presente non ricade in zona di produzioni particolari (DOP), in quanto l'impianto è al di fuori dell'area riconosciuta per la produzione degli oli DOP "Colline di Brindisi" però l'intera zona circostante alla zona di progetto, è classificata zona DOC per l'uva finalizzata alla produzione di un vino DOC denominato Brindisi.

Con riferimento alla tutela della biodiversità, del patrimonio culturale e del paesaggio rurale, si osserva che il progetto prevede:

- la trasformazione di una porzione di territorio consistente in un'area ad alta vocazione agricola, pur considerando che l'area di impianto è sistemata in zona priva di emergenze arboree.
- di limitare l'apertura di nuove piste mediante l'impiego di viabilità esistente;
- di evitare i depositi temporanei dei rifiuti prodotti in fase di cantiere;
- di prevedere accantonamento del terreno vegetale per riutilizzo successivo;
- di prevedere la realizzazione di fasce di protezione per la vegetazione limitrofa alle aree di intervento;
- di ridurre la produzione di polveri dalle attività e dal transito dei mezzi, mediante innaffiamento strade e aree sterrate,
- di prevedere il rinverdimento delle aree di progetto con leguminose autoriseminanti;
- di prevedere strisce di impollinazione e aree a fioritura;
- di prevedere l'installazione di circa 108 arnie per api nomadiche.

3. CORRISPONDENZA AI CRITERI RIPORTATI NEL DOCUMENTO "LINEE GUIDA IN MATERIA DI IMPIANTI AGRI-VOLTAICI" PUBBLICATO IL 27 GIUGNO 2022 DAL MITE

Il proponente definisce il progetto come "Agrivoltaico".
Dalla valutazione del rispetto dei requisiti progettuali in uniformità con le citate linee guida in materia di impianti Agri-Voltaici, e considerato quanto indicato al paragrafo 2 del documento, si evince che l'impianto in progetto appartiene alla tipologia 2, ovvero: impianto fotovoltaico realizzato in area agricola. Esso potrà essere considerato un sistema "agrivoltaico" se rispetta i **requisiti A, B e D.2**.

Requisito A: il sistema è progettato e realizzato in modo da adottare una configurazione spaziale ed opportune scelte tecnologiche, tali da consentire l'integrazione fra attività agricola e produzione elettrica e valorizzare il potenziale produttivo di entrambi i sottosistemi.
In riferimento al requisito A, l'impianto agrivoltaico deve rispettare alcune condizioni costruttive e spaziali identificate dai seguenti parametri:

- **A.1:** Superficie minima coltivata: è prevista una superficie minima dedicata alla coltivazione (*almeno il 70% della superficie deve essere destinata all'attività agricola, nel rispetto delle Buone Pratiche Agricole (BPA)*)

$$S_{agricola} \geq 0,7 \cdot S_{tot}$$

Verifica:
Superficie totale=16,03 ha
Superficie agricola:15,15 ha

$$S_{agricola} = 0,9\ S_{tot}$$

Requisito A1 rispettato

- **A.2:** LAOR massimo: è previsto un rapporto massimo fra la superficie dei moduli e quella agricola

$$\text{LAOR } (S_{pv}/S_{tot}) \leq 40\%$$

LAOR (Land Area Occupation Ratio).
Verifica:
S_{pv} = superficie totale di ingombro dell'impianto agrivoltaico= 8,15 ha
S_{tot} = superficie totale occupata dal sistema agrivoltaico= 16,03 ha

LAOR=8,15/16,03=**50,8 %**

Requisito A2 non rispettato.

Il requisito A si intendere rispettato al ricorrere simultaneo di entrambi i precedenti parametri, pertanto possiamo affermare che il **Requisito A risulta non rispettato**.

Requisito B: il sistema agrivoltaico è esercito, nel corso della vita tecnica, in maniera da garantire la produzione sinergica di energia elettrica e prodotti agricoli e non compromettere la continuità dell'attività agricola e pastorale.

- **B.1:** Continuità dell'attività agricola
  All'interno della relazione tecnico-descrittiva, il proponente riporta quanto di seguito indicato, di cui si prende atto:
  "*Le particelle di progetto si presentano come degli incolti in cui si denota la diffusione di specie erbacee xeriche di tipo sinantropico (di scarso valore paesaggistico), localmente alternate ad altre erbacee più tipiche e vaste aree ove vi è la presenza dei residui di coltivazione del carciofo, aree arate ed aree coltivate a cucurbitacee; inoltre, vi è la presenza di vigneti e piante di olivo.*
  …
  Il progetto agricolo si sviluppa su una superficie complessiva catastale di ha 16,03 circa e prevede la suddivisione delle diverse aree dell'impianto agrovoltaico, in zone omogenee. Nel dettaglio:
    - *"A": trattasi dell'area più ampia dell'Impianto agrovoltaico, corrispondente alle aree coperte delle vele fotovoltaiche e in adiacenza alle stesse, area dedicata alla messa a dimora di leguminose autoriseminanti per una superficie di circa ha 9,22;*
    - *"B": trattasi della superficie di circa ha 3,25 posizionata tra le file di pannelli fotovoltaici dell'impianto e dedicata a coltivazione di carciofo brindisino IGP;*
    - *"C": costituita da un'area dedicata a fasce di impollinazione, interna ed esterna all'area impianto della superficie di circa ha 1,87;*
    - *"D": trattasi dell'area perimetrale alla recinzione dedicata a siepi e arbusti in doppio filare alternate, per una superficie di circa ha 0,81;*
    - *"E": trattasi dell'area dedicata alle arnie per api nomadiche per un totale di 108 arnie*
- **B.2:** la producibilità elettrica dell'impianto agrivoltaico, rispetto ad un impianto standard e il mantenimento in efficienza della stessa.

$$FV_{agri} \geq 0{,}6 \cdot FV_{standard}$$

FV_{agri}=produzione elettrica specifica di un impianto agrivoltaico correttamente progettato (FVagri in GWh/ha/anno)

$FV_{standard}$= producibilità elettrica specifica di riferimento di un impianto fotovoltaico standard (FV standard in GWh/ha/anno).

Verifica: Non sono presenti relazioni che permettano una verifica del requisito: nei documenti analizzati non risultano informazioni relative alla producibilità di un impianto Fotovoltaico standard localizzato nella stessa area di realizzazione dell'impianto oggetto della presente scheda.
Requisito B2: non verificabile

Requisito D.2: Monitoraggio della continuità dell'attività agricola.
Un sistema agrivoltaico può essere costituito da un'unica "tessera" o da un insieme di tessere, anche nei confini di proprietà di uno stesso lotto, o azienda. Le definizioni relative al sistema agrivoltaico si intendono riferite alla singola tessera.
Verifica: nello SIA non sono previste modalità di gestione e di monitoraggio dell'attività agronomica.
Requisito D2: requisito non verificabile.

Relativamente agli ulteriori requisiti, fattori premiali o criteri di selezione prioritaria, indicati dalle Linee Guida al paragrafo 3, si evidenzia che il proponente, all'interno della relazione tecnico-descrittiva, riporta quanto di seguito riportato:
"Il progetto agricolo, partendo dal know how di aziende agricole gestite dal management aziendale, nonché da consulenze e collaborazioni attive con agronomi, ricercatori e tecnici qualificati sarà inoltre un'esperienza di agricoltura sostenibile, che genererà meccanismi virtuosi di coinvolgimento di realtà locali e territoriali; realtà con le quali si intende dialogare per definire modalità di gestione e uso delle aree nonché per eventuali progetti di ricollocamento di realtà fragili e disagiate e che portino ad una agricoltura dolce, sostenibile e non

intensiva, socialmente giusta e utile e ad un'agricoltura fautrice di un miglioramento nella percezione paesaggistica ed identitaria. Attualmente si sta cercando un dialogo per trovare la sinergia e la formula corretta e individuare le realtà che potrebbero essere coinvolte concretamente.

4. CONCLUSIONI

Si riportano di seguito i punti salienti della valutazione effettuata.

- **L'impianto in progetto è ubicato su di un terreno agricolo coltivato a vigneti, piante di olivo e residui di coltivazione del carciofo.**
- **L'area di installazione dell'impianto fotovoltaico in progetto, relativamente ai lotti occupati dai pannelli fotovoltaici, ricade nelle aree indicate come idonee ai sensi dell'art. 20, comma 8, lettera c-quater del D.lgs. 199/2021.**
- **L'area di installazione dell'impianto fotovoltaico in progetto, relativamente ai lotti occupati dai pannelli fotovoltaici, non ricade tra aree indicate come non idonee ai sensi del Regolamento Regionale n. 24 del 2010.**
- **Tutta l'area circostante all'area d'impianto è classificata come zona DOC per l'uva finalizzata alla produzione di un vino DOC denominato "Brindisi". La realizzazione dell'impianto non favorisce, né compromette o ostacola la produzione di uve pregiate, e più in generale, non sembra confliggere con le finalità perseguite dalle disposizioni in materia di sostegno nel settore agricolo.**
- **La realizzazione dell'impianto come Agrivoltaico non rispetta i requisiti e parametri indicati nelle Linee Guida in materia di Impianti Agrivoltaici.**

DETERMINAZIONE DELL'AUTORITA' DI GESTIONE PSR PUGLIA 2014-2022 16 dicembre 2024, n. 58

Determinazione dell'Autorità di Gestione del PSR Puglia 2014-2022 n. 52 del 11/11/2024 recante "Programma di Sviluppo Rurale (PSR) della Regione Puglia. Azioni per velocizzare la spesa: definizione delle procedure e delle attività per l'utilizzo del Fondo regionale di garanzia - istituito presso l'Organismo Pagatore AGEA a garanzia delle domande di anticipazione misure strutturali ai sensi dell'art. 63, par. 1, c. 2, del Reg. n. 1305/2013 - di cui alla DGR 1490 del 04/11/2024". Integrazioni.

IL DIRIGENTE DELLA STRUTTURA PROPONENTE

Visti gli articoli 4, 5, 6 della L.R. n. 7/97.

Vista la direttiva emanata con deliberazione di Giunta Regionale n. 3261 del 28/07/1998, in attuazione della legge regionale n. 7 del 04/02/1997 e del D.Lgs.n. 29 del 03/02/1993 e s.m.i., che definisce le direttive per la separazione dell'attività di direzione politica da quella di gestione amministrativa.

Visti gli articoli 4 e 16 del D.Lgs 165/2001 e s.m.i..

Visto il Regolamento attuativo della Legge Regionale n. 15 del 20 giugno 2008 "Principi e linee guida in materia di trasparenza dell'attività amministrativa nella Regione Puglia".

Visto il Decreto del Presidente della Giunta regionale 22 gennaio 2021, n. 22 e ss.mm.ii., recante l'Atto di Alta Organizzazione "M.A.I.A. 2.0";

Vista la Deliberazione della Giunta Regionale 26 aprile 2021, n. 677 con la quale è stato conferito l'incarico di Direttore del Dipartimento Agricoltura, Sviluppo Rurale e Ambientale al prof. Gianluca Nardone;

Viste le deliberazioni n. 598 del 06/05/2024, n. 613 del 13/05/2024, n. 854 del 19 giugno 2024, n. 932 del 28 giugno 2024, n. 1022 del 15 luglio 2024, n. 1115 del 31 luglio 2024, n. 1262 del 16 settembre 2024, e da ultimo, n. 1409 del 15/10/2024 con le quali la Giunta Regionale ha prorogato tra gli altri, al prof. Gianluca Nardone l'incarico di Direttore del Dipartimento Agricoltura, Sviluppo rurale e Ambientale;

Vista la Deliberazione n. 1576 del 30/09/2021 con la quale la Giunta regionale della Puglia ha conferito l'incarico di direzione della Sezione Attuazione dei Programmi Comunitari per l'Agricoltura alla dott.ssa Mariangela Lomastro;

Vista la Deliberazione n. 1329 del 26/09/2024 con la quale la Giunta regionale della Puglia ha prorogato, tra gli altri, l'incarico di direzione della Sezione Attuazione dei Programmi Comunitari per l'Agricoltura alla dott.ssa Mariangela Lomastro;

Vista la nota protocollo AOO_001/PSR del 14/10/2021 n.1453 a firma del prof. Gianluca Nardone, Direttore del Dipartimento Agricoltura Sviluppo rurale ed ambientale nonché AdG del PSR 2014/2022 della Puglia, riportante "Precisazioni in merito alle funzioni di competenza dell'Autorità di Gestione del PSR Puglia e del Dirigente di Sezione Attuazione Programmi Comunitari per l'agricoltura";

Vista la D.G.R. 15 settembre 2021, n. 1466 recante l'approvazione della Strategia regionale per la parità di genere, denominata "Agenda di Genere";

Vista la D.G.R. 3 luglio 2023, n. 938 recante "Valutazione di impatto di genere. Sistema di gestione e di monitoraggio". Revisione degli allegati

Visti i Regolamenti comunitari relativi al periodo di programmazione 2014-2020 in materia di Fondi SIE (Fondi Strutturali e di Investimento Europei) e, in particolare, il Regolamento (UE) n. 1303/2013 del Parlamento europeo e del Consiglio, del 17/12/2013, recante disposizioni comuni sul Fondo europeo di sviluppo regionale, sul Fondo sociale europeo, sul Fondo di coesione, sul Fondo europeo agricolo per lo sviluppo rurale e sul Fondo europeo per gli affari marittimi e la pesca e disposizioni generali sul Fondo europeo di sviluppo regionale, sul Fondo sociale europeo, sul Fondo di coesione e sul Fondo europeo per gli affari marittimi e la pesca, e che abroga il regolamento (CE) n, 1083/2006 del Consiglio;

Visto il Regolamento (CE) n. 1305/2013 dei Parlamento Europeo e del Consiglio del 17/12/2013 sul sostegno allo sviluppo rurale da parte del Fondo europeo agricolo per lo sviluppo rurale (FEASR), che abroga il regolamento (CE) n. 1698/2005 del Consiglio;

Vista la Decisione della Commissione Europea del 24 novembre 2015, C (2015) 8412 che approva il Programma

di Sviluppo Rurale della Regione Puglia per il periodo di programmazione 2014/2020 – CCI 2014IT06RDRP020;
Vista la Deliberazione della Giunta della Regione Puglia n. 380 del 28 marzo 2024 con la quale si è preso atto della decisione C(2023)6990 del 23/10/2023 di modifica al PSP 2023-2027 e sono state approvate le modifiche al CSR Puglia approvato con DGR n. 1788 del 5 dicembre 2022;
Vista la DGR n. 2424 del 30/12/2015, pubblicata nel BURP n. 3 del 19/01/2016, avente ad oggetto "*Programma di Sviluppo Rurale della Regione Puglia 2014-2020 Approvazione definitiva e presa d'atto della Decisione della Commissione Europea del 24 novembre 2015, C (2015) 8412*";
Viste le successive Decisioni di esecuzione della Commissione Europea che approvano la modifica del PSR della Puglia ai fini della concessione di un sostegno da parte del FEASR, in ultimo la Decisione C(2024) 4280 del 17/06/2024 che adotta la versione 16.0 vigente del Programma;
Visto il Regolamento (UE) del Parlamento europeo e del Consiglio n. 2220 del 23/12/2020 che, tra l'altro, ha modificato i regolamenti (UE) 1305/2013, 1306/2013 e 1307/2013 ed ha prorogato la durata del periodo di programmazione 2014-2020 fino al 31 dicembre 2022, con ammissibilità della spesa fino al 31/12/2025 per la regola N+3;
Vista la DGR 1612/2021 con la quale sono state riunite le funzioni di Autorità di Gestione PSR con quelle di Direttore del Dipartimento Agricoltura, Sviluppo rurale ed ambientale;
Considerato che l'AdG e le strutture preposte all'attuazione del PSR stanno producendo ogni possibile sforzo per evitare il disimpegno al 31/12/2024 delle risorse comunitarie relative al Fondo FEASR di co-finanziamento;
Tenuto conto che diversi beneficiari privati hanno presentato, o presenteranno entro il 31/12/2024, sul portale del Sistema Agricolo Nazionale (SIAN), domanda di pagamento per ottenere l'anticipazione per l'anno sulle Misure strutturali del PSR, non riuscendo tuttavia a produrre la garanzia fidejussoria privata propedeutica al versamento effettivo dei fondi da parte dell'Organismo Pagatore AGEA, a causa di motivazioni da individuare all'esterno del contesto aziendale e dunque indipendenti dalla diretta volontà del medesimo beneficiario;
Rilevato che, nonostante le azioni intraprese per accelerare la spesa, risultano ancora numerose domande di pagamento per ottenere l'anticipazione nello stato di "stampate" e/o "rilasciate" sul portale SIAN non istruibili poiché non corredate di polizza fidejussoria, con conseguenti effetti negativi sull'avanzamento della spesa per il raggiungimento del target N+3;
Visto l'art. 63, par. 1, comma 2, del Reg. n. 1305/2013 che recita: "*Uno strumento fornito quale garanzia da una pubblica autorità è ritenuto equivalente alla garanzia di cui al primo comma a condizione che tale autorità si impegni a versare l'importo coperto dalla garanzia se il diritto all'anticipo non è stato riconosciuto.*", ove la garanzia di cui al primo comma è rappresentata da una garanzia bancaria o equivalente;
Vista la Deliberazione della Giunta regionale n. 1490 del 04/11/2024 recante "Programma di Sviluppo Rurale (PSR) della Regione Puglia. Azioni per velocizzare la spesa: costituzione ed attivazione di un Fondo regionale presso l'Organismo Pagatore AGEA a garanzia delle domande di anticipazione misure strutturali ai sensi dell'art. 63, par. 1, c. 2, del Reg. n. 1305/2013" con la quale si delibera:

- di istituire, secondo quanto previsto dall'art. 63, par. 1, comma 2, del Reg, n. 1305/2013 in tema di garanzia pubblica equivalente, un Fondo regionale di garanzia presso l'Organismo Pagatore Agea mediante utilizzo di parte della disponibilità finanziaria regionale per il cofinanziamento del Programma;
- di finalizzare il predetto Fondo alla copertura delle garanzie per le domande di anticipo presenti sul portale S1AN nello stato di stampate e/o rilasciate non corredate da polizza fidejussoria con l'obbligo ai beneficiari delle anticipazioni che si avvalgono della garanzia regionale di sostituirla con la ordinaria garanzia bancaria o equivalente entro il 30/06/2025 pena la revoca dal sostegno concesso nonché di utilizzare l'anticipazione del contributo esclusivamente per effettuare i pagamenti correlati al progetto di investimento, sulla base di quanto disciplinato all'articolo 4.2 dell'Accordo tra Regione Puglia e ABI Puglia di cui alla D.G.R. n. 429 del 06/04/2016;
- di autorizzare l'Organismo Pagatore Agea ad accantonare la somma di euro 20.000.000,00 quale dotazione del predetto fondo.

Considerato che la predetta DGR 1490/2024 demanda all'Autorità di Gestione del PSR Puglia l'individuazione delle procedure e delle attività necessarie per l'utilizzo del Fondo regionale di garanzia fermo restando

l'obbligo dell'Organismo Pagatore AGEA, sulla base del livello di rischiosità, di detenere nel fondo regionale, a garanzia del pagamento ai beneficiari privati dell'anticipo dell'aiuto concesso, un ammontare almeno pari al 10% delle attività ponderate per il rischio;

Vista la Determinazione dell'Autorità di Gestione del PSR Puglia 2014-2022 n. 52 del 11/11/2024 recante "Programma di Sviluppo Rurale (PSR) della Regione Puglia. Azioni per velocizzare la spesa: definizione delle procedure e delle attività per l'utilizzo del Fondo regionale di garanzia - istituito presso l'Organismo Pagatore AGEA a garanzia delle domande di anticipazione misure strutturali ai sensi dell'art. 63, par. 1, c. 2, del Reg. n. 1305/2013 - di cui alla DGR 1490 del 04/11/2024".

Considerato che nel suddetto provvedimento si autorizza il Dirigente della Sezione Attuazione dei Programmi Comunitari per l'agricoltura "alla sottoscrizione delle garanzie coperte dal fondo regionale sino alla concorrenza della dotazione del fondo";

Ritenuto che, con detta indicazione, si ritenesse implicito che il Dirigente della Sezione Attuazione dei Programmi Comunitari per l'agricoltura avesse l'obbligo di interloquire con l'Organismo Pagatore AGEA al fine di comprendere quale fosse il livello massimo di garanzie regionali da poter sottoscrivere sino alla concorrenza del fondo messo a disposizione dalla giunta regionale;

Dato atto che, non avendo ricevuto comunicazioni da parte del Dirigente della Sezione Attuazione dei Programmi Comunitari, questa Autorità di Gestione con nota prot. 603739 del 05/12/2024 ha chiesto all'Organismo Pagatore AGEA, autorità competente presso cui viene costituito il Fondo regionale, conferma di quanto già condiviso informalmente ovvero che i 20 milioni di euro depositati a garanzia possano garantire un importo massimo di 80 milioni di euro di anticipazioni da concedere entro il 31 dicembre 2024, vale a dire il 25% delle attività ponderate per il rischio;

Preso atto della conferma della succitata proposta da parte dell'Organismo Pagatore AGEA ricevuta con mail del 11/12/2024;

Richiamata la nota dell'Autorità di Gestione del PSR 2014-2022 prot. 619685 del 05/12/2024 indirizzata al Dirigente della Sezione Attuazione dei Programmi Comunitari con cui si comunicano gli esiti dell'interlocuzione con l'Organismo Pagatore Agea e si precisa che la delega a "sottoscrivere garanzie coperte dal fondo regionale sino alla concorrenza della dotazione del fondo" vada intesa come delega alla sottoscrizione di garanzie fino al limite di 80 milioni di euro (vale a dire conservare sul fondo il 25% delle anticipazioni erogate e garantite);

Preso atto della nota del Dirigente della Sezione Attuazione dei Programmi Comunitari prot. N.0624068/2024 del 16/12/24 con la quale, pur prendendo atto delle precisazioni offerte, si chiede l'autorizzazione per un ampliamento della delega "avendo ricevuto richieste di polizze che comportano il superamento complessivo del plafond dei 20 milioni di euro oggetto di delega";

Ritenuto opportuno, stante la persistente necessità di velocizzare la spesa per raggiungere il target N+3 del PSR Puglia 2014-2022 al 31/12/2024, chiarire e rafforzare le precisazioni già offerte al Dirigente della Sezione Attuazione dei Programmi Comunitari con la nota prot. 619685 del 05/12/2024 integrando la Determinazione dell'Autorità di Gestione del PSR Puglia 2014-2022 n. 52 del 11/11/2024 nel senso appena descritto.

VERIFICA AI SENSI DEL REGOLAMENTO UE n. 679/2016 e del D. Lgs 196/2003, come modificato dal D.Lgs n. 101/2018 Garanzie alla Riservatezza

La pubblicazione dell'atto sul BURP, nonché la pubblicazione all'Albo pretorio on-line o sul sito istituzionale, salve le garanzie previste dalla legge 241/1990 in tema di accesso ai documenti amministrativi, avviene nel rispetto della tutela della riservatezza dei cittadini secondo quanto disposto dal Regolamento UE n. 679/2016 in materia di protezione dei dati personali, nonché dal D. Lgs. 196/2003 ss.mm.ii., come modificato dal d.lgs. 101/2018 e dal vigente Regolamento regionale 5/2006 per il trattamento dei dati sensibili e giudiziari, in quanto applicabile. Ai fini della pubblicità legale, il presente provvedimento è stato redatto in modo da evitare la diffusione di dati personali identificativi non necessari ovvero il riferimento alle particolari categorie di dati previste dagli articoli 9 e 10 del Regolamento UE innanzi richiamato; qualora detti dati fossero essenziali per l'adozione dell'atto, essi sono trasferiti in documenti separati esplicitamente richiamati.

Valutazione di impatto di genere

La presente determinazione è stata sottoposta a Valutazione di impatto di genere ai sensi della DGR n. 302 del 07/03/2022. L'impatto di genere stimato è **neutro**

ADEMPIMENTI CONTABILI
(ai sensi del D. Lgs. n. 118/2011 e della L.R. 28/2001 e ss.mm.ii.)

Il presente provvedimento non comporta alcun mutamento qualitativo e quantitativo di entrata o di spesa né a carico del bilancio regionale né a carico degli Enti per i cui debiti i creditori potrebbero rivalersi sulla Regione, e che è escluso ogni onere aggiuntivo rispetto a quelli già autorizzati a valere sullo stanziamento previsto dal bilancio regionale. Ricorrono gli obblighi di cui all'art. 26, c.1, del D.Lgs. 33/2013.

L'AUTORITÀ DI GESTIONE DEL PSR PUGLIA 2014-2022

- sulla base delle risultanze istruttorie come innanzi illustrate

DETERMINA

Di prendere atto di quanto espresso in narrativa, che costituisce parte integrante e sostanziale del presente atto e che qui si intende integralmente riportato.

1. di ribadire che il Dirigente della Sezione Attuazione dei Programmi Comunitari per l'agricoltura è autorizzato alla sottoscrizione delle garanzie coperte dal fondo regionale, sino alla concorrenza della dotazione del fondo, ai beneficiari del PSR Puglia 2014-2022 che rilasciano domanda di anticipazione sul portale SIAN entro il 20/12/2024 purché accompagnata da dichiarazione di impegno conformi all'Allegato 2 alla Determinazione dell'Autorità di Gestione del PSR Puglia 2014-2022 n. 52 del 11/11/2024;
2. di precisare che, stante la dotazione del fondo regionale e alla luce dell'interlocuzione con l'Organismo Pagatore Agea, il Dirigente della Sezione Attuazione dei Programmi Comunitari per l'agricoltura è autorizzato alla sottoscrizione dI garanzie fino ad un massimo di 80.000.000,00 di euro;
3. di dare atto che il presente provvedimento:

- è stato elaborato attraverso la piattaforma CIFRA2, composto da n. 6 pagine tutte progressivamente numerate, firmato digitalmente, adottato in unico originale;
- è redatto in forma integrale nel rispetto della tutela alla riservatezza dei cittadini, secondo quanto disposto dal D.lgs. 96/03 e s.m.i. e dal Regolamento UE 2016/679 e s.m.i. in materia di protezione dei dati personali e ss.mm.ii.;
- sarà disponibile nel sito https://psr.regione.puglia.it/; sarà
- pubblicato nella sezione "Amministrazione Trasparente", sotto sezione "Provvedimenti" – "Provvedimenti dirigenti amministrativi" del sito www.regione.puglia.it;
- sarà pubblicato all'albo telematico della Regione Puglia;
- sarà trasmesso alla Segreteria della Giunta Regionale;
- sarà trasmesso all'Assessore alle Risorse Agroalimentari.
- sarà pubblicato nel Bollettino Ufficiale della Regione Puglia

Il presente Provvedimento è direttamente esecutivo.

Firmato digitalmente da:

Autorità di gestione PSR 2014-2022
Gianluca Nardone

Atti dell'amministrazione regionale ad obbligo di pubblicazione

ESTRATTO DETERMINAZIONE DIRIGENZIALE DEL SERVIZIO GESTIONE OPERE PUBBLICHE 12 dicembre 2024, n. 978

Società Proponente: Lampino Wind S.r.l.. Lavori di "Costruzione ed esercizio di un impianto di produzione di energia elettrica da fonte rinnovabile eolica di potenza nominale pari a 75,6 MWe, costituito da 18 aerogeneratori aventi potenza elettrica uninominale pari a 4,2 MW, sito nel Comune di Orta Nova (FG), località Lampino" e relative infrastrutture ed opere di connessione indispensabili. A.U. n. 260 del 12.12.2022 della Sezione Transizione. Ordinanza di deposito delle indennità, ai sensi dell'art. 26 del D.P.R. n. 327/2001 e ss.mm.ii., in favore di due ditte non concordatarie.

IL FUNZIONARIO TITOLARE DELLA E.Q. "PROCEDURE ESPROPRIATIVE"

Ing. Simona Matera, sulla base dell'istruttoria effettuata dall'istruttore Ing. Iunior Dominica Piscopo, espone quanto segue.

DETERMINA

Di prendere atto di quanto espresso in narrativa, che costituisce parte integrante e sostanziale del presente atto e che qui si intende integralmente riportato.

Di disporre che la Società Lampino Wind S.r.l., con sede legale in Milano (MI) alla Via Durini n. 9, P.IVA 08282820722, ai sensi dell'art. 26 del D.P.R. n. 327/2001 e ss.mm.ii., provveda al deposito, presso il Ministero dell'Economia e delle Finanze Ragioneria Territoriale dello Stato di Bari/Bat, delle indennità provvisorie di esproprio, asservimento e occupazione temporanea in favore di due ditte non concordatarie, proprietarie di immobili interessati dal procedimento espropriativo per la "Costruzione ed esercizio di un impianto di produzione di energia elettrica da fonte rinnovabile eolica di potenza nominale pari a 75,6 MWe, costituito da 18 aerogeneratori aventi potenza elettrica uninominale pari a 4,2 MW, sito nel Comune di Orta Nova (FG), località Lampino" e relative infrastrutture e opere di connessione indispensabili, di cui alla Autorizzazione Unica n. 260 del 12.12.2022 della Sezione Transizione Energetica e successive Determinazioni Dirigenziali n. 129 del 31.05.2023 e n. 63 del 20.03.2024 della medesima Sezione.

Di dare atto che il deposito, di cui al punto precedente, è disposto in favore delle ditte catastali proprietarie di immobili ubicati nel Comune di Orta Nova (FG), interessati dai lavori in oggetto, presenti all'interno degli elenchi, redatti a cura della Società Lampino Wind S.r.l., allegati al presente provvedimento di cui uno denominato "A", completo dei dati personali e non oggetto di pubblicazione, e l'altro denominato "B", oggetto di pubblicazione, con omissione dei dati personali, nel rispetto della tutela alla riservatezza delle persone fisiche, secondo quanto disposto dal D.lgs. n. 196/2003 e dal Regolamento U.E. n. 679/2016 in materia di protezione dei dati personali.

Di disporre che il presente provvedimento dovrà essere notificato, a cura della Società Lampino Wind S.r.l., con sede legale in Milano (MI) alla Via Durini n. 9, alle ditte catastali interessate ed essere pubblicato sul B.U.R.P., ai sensi dell'art. 26, 7° comma del D.P.R. n. 327/2001 e ss.mm.ii..

Il presente provvedimento, redatto in unico esemplare, composto da n. 8 (otto) facciate e dagli Allegati "A" e "B":

- è formato in unico originale informatico e firmato digitalmente mediante la Piattaforma "Cifra 2", e sarà conservato nei sistemi di archiviazione documentale dell'Amministrazione Regionale;
- sarà reso pubblico, ai sensi dell'art. 20 comma 3 del Decreto del Presidente della Giunta Regionale

n. 22/2021, mediante affissione per 10 (dieci) giorni lavorativi, a decorrere dalla data della sua esecutività, all'Albo telematico dell'Ente, accessibile dal banner "pubblicità legale" dell'home page del sito istituzionale www.regione.puglia.it;

- sarà pubblicato, ai sensi dell'art. 23 del D.lgs. n. 33/2013, nella sezione "Amministrazione Trasparente", sottosezione di I livello "Provvedimenti", sottosezione di II livello "Provvedimenti dirigenti amministrativi" del sito istituzionale www.regione.puglia.it;

- è prodotto, firmato e trattato in formato originale digitale in coerenza con le Linee Guida dettate dalla Segreteria generale della Giunta Regionale con nota prot. n. AOO_175_1875 del 28.05.2020;

- sarà, inoltre, trasmesso alla Società Lampino Wind S.r.l., con sede legale in Milano (MI) alla Via Durini n. 9, e alla Sezione Transizione Energetica.

ALLEGATI INTEGRANTI

Documento - Impronta (SHA256)
PPE dep allegato B.pdf - 20cbc559a702899f34d191c266a20dce210fd23d5b7c8c8c00eadb0f8465ac03
Prot 544_24WLW_PPE dep allegato B.pdf - 1280894e4c3a720ecf22bfd98f0b3b49ddcb79fcea248ff9693c1f36096c2ccc

Il presente Provvedimento è direttamente esecutivo.

Firmato digitalmente da:

Istruttore Proposta
Dominica Piscopo

E.Q. Procedure espropriative
Simona Matera

PIANO DESCRITTIVO - AUTORIZZAZIONE DEPOSITO INDENNITA'- allegato B

I dati contenuti nel seguente elenco sono conformi a quelli contenuti nell'elenco descrittivo facente parte del progetto definitivo di cui all'autorizzazione unica n. 260 del 12 DICEMBRE 2022.
Il legale rappresentante della Società LAMPINO WIND S.R.L. Sig.Veneroni Gianluca nato a Milano (MI) il 08/05/1963

n. elenco	d'Ordine	DITTA	RESIDENZA	COMUNE	DATI CATASTALI				Area da Espropriare "Base aerogeneratore"	Area per Servitù			Area per Occupazione Temporanea art. 49 del D.P.R. n° 327/2001	Calcolo indennità con i Valore di mercato							Calcolo indennità con i Valore agricolo medio						Importo Indennità		Indennità occupazione d'urgenza anni 1 (uno)	Indennità da depositare
					Catasto Terreni												Indennità per Servitù art. 44 del D.P.R. n° 327/2001						Indennità per Servitù art. 44 del D.P.R. n° 327/2001						Indennità per Occupazione Temporanea art. 50 del D.P.R. n° 327/2001 - anni 2 (due)	Indennità complessiva comprensiva delle maggiorazioni di cui all'art. 37 comma 2 e comma 9 del D.P.R. 327/2001		
					foglio n.	part.lla n.	part.lla fraz.	qualità		servitù area (proiezione aerogeneratore)	servitù di passaggio "strade"	servitù passaggio "elettrodotto interrato"		Valore di mercato	Valore di mercato ridotto	Indennità d' Esproprizione art. 40 del D.P.R. n° 327/2001	servitù area proiezione aerogeneratore	servitù di passaggio strade	servitù elettrodotto	Indennità Offerta art. 40 e 44 del D.P.R. n° 327/2001	Valore agricolo medio	Indennità d' Esproprizione art. 40 del D.P.R. n° 327/2001	servitù area proiezione aerogeneratore	servitù di passaggio strade	servitù elettrodotto	Indennità Offerta art. 40 e 44 del D.P.R. n° 327/2001				
									mq	mq	mq	mq	mq	€	€	€	€	€	€	€	€	€	€	€	€	€	€	€	€	€
2	53 (WTG 18)	MAFFIA RIPALTA		ORTA NOVA	3	356	416	sem.irr.	1,500					€ 2.50		€ 3,750	€ 0	€ 0	€ 0	€ 3,750	€ 1.93	€ 2,892	€ 0	€ 0	€ 0	€ 2,892	€ 0.00	€ 7,017.24	€ 584.77	**7,602.01**
				ORTA NOVA	3	356	405	sem.irr.		9,230	1,610	380	1,288	€ 2.50		€ 0	€ 4,615	€ 3,220	€ 475	€ 8,310	€ 1.93	€ 0	€ 3,559	€ 2,483	€ 366	€ 6,409	€ 268.33	€ 15,550.20	€ 1,295.85	**17,114.39**
				ORTA NOVA	3	356	406	sem.irr.				245	1,960	€ 2.50		€ 0	€ 0	€ 0	€ 306	€ 306	€ 1.93	€ 0	€ 0	€ 0	€ 236	€ 236	€ 408.33	€ 573.07	€ 47.76	**1,029.16**
				ORTA NOVA	2	521		sem.irr.			200	44	125	€ 2.50				€ 400	€ 55	€ 455	€ 1.93	€ 0	€ 0	€ 309	€ 42	€ 351	€ 26.04	€ 851.43	€ 70.95	**948.42**
				ORTA NOVA	3	356	417	sem.irr.		1,285	50	20	827	€ 2.50		€ 0	€ 643	€ 100	€ 25	€ 768	€ 1.93	€ 0	€ 496	€ 77	€ 19	€ 592	€ 172.29	€ 1,436.20	€ 119.68	**1,728.17**

Parco eolico Orta Nova- località "Lampino"

PIANO DESCRITTIVO - AUTORIZZAZIONE DEPOSITO INDENNITA'- allegato B

I dati contenuti nel seguente elenco sono conformi a quelli contenuti nell'elenco descrittivo facente parte del progetto definitivo di cui all'autorizzazione unica n. 260 del 12 DICEMBRE 2022.
Il legale rappresentante della Società LAMPINO WIND S.R.L. Sig. Veneroni Gianluca nato a Milano (MI) il 08/05/1963

n. elenco	d'Ordine	DITTA	RESIDENZA	COMUNE	DATI CATASTALI – Catasto Terreni – foglio n.	part.lla n.	part.lla fraz.	qualità	Area da Espropriare "Base aerogeneratore"	Area per Servitù – servitù area (proiezione aerogeneratore)	servitù di passaggio "strade"	servitù passaggio "elettrodotto interrato"	Area per Occupazione Temporanea art. 49 del D.P.R. n° 327/2001	Calcolo indennità con i Valore di mercato – Valore di mercato	Valore di mercato ricalcolato	Indennità d'Espropriazione art. 40 del D.P.R. n° 327/2001	Indennità per Servitù art. 44 del D.P.R. n° 327/2001 – servitù area proiezione aerogeneratore	servitù di passaggio strade	servitù elettrodotto	Indennità Offerta art. 40 e 44 del D.P.R. n° 327/2001	Calcolo indennità con i Valore agricolo medio – Valore agricolo medio	Indennità d'Espropriazione art. 40 del D.P.R. n° 327/2001	Indennità per Servitù art. 44 del D.P.R. n° 327/2001 – servitù area proiezione aerogeneratore	servitù di passaggio strade	servitù elettrodotto	Indennità Offerta art. 40 e 44 del D.P.R. n° 327/2001	Importo Indennità – Indennità per Occupazione Temporanea art. 50 del D.P.R. n° 327/2001 - anni 2 (due)	Indennità complessiva comprensivo delle maggiorazioni di cui all'art. 37 comma 2 e comma 9 del D.P.R. 327/2001	Indennità occupazione d'urgenza anni 1 (uno)	Indennità da depositare
									mq	mq	mq	mq	mq	€	€	€	€	€	€	€	€	€	€	€	€	€	€	€	€	€
1	49	B.D. SOCIETA' AGRICOLA S.R.L.		ORTA NOVA	4	6		sem.irr.			800	300		€ 2.50			€ 0	1,600.00	375.00	1,975.00	€ 1.93		€ 0			€ 1,234	€ 289.00	€ 3,696.00	€ 308.00	4,293.00
								sem.			100	100	800	€ 1.80			€ 0	144.00	90.00	234.00	€ 1.23		€ 0			€ 98	€ 61.00	€ 417.00	€ 120.00	598.00

SEZIONE SECONDA

Corte costituzionale

SENTENZA 26 novembre 2024 (depositato il 17 dicembre 2024), n. 202

Giudizio di legittimità costituzionale dell'art. 2, comma 1, lettere a) e b), della legge della Regione Puglia 9 aprile 2024, n.16, recante «Modifiche alle leggi regionali 11 aprile 2013, n.10 (Termine di apertura sedi farmaceutiche per il privato esercizio), 24 luglio 2017, n. 29 (Istituzione dell'Agenzia regionale per la salute e il sociale - A.Re.S.S.) e disposizioni diverse».

SENTENZA N. 202

ANNO 2024

REPUBBLICA ITALIANA

IN NOME DEL POPOLO ITALIANO

LA CORTE COSTITUZIONALE

composta da:

-	Giovanni	AMOROSO	Presidente
-	Francesco	VIGANÒ	Giudice
-	Luca	ANTONINI	”
-	Stefano	PETITTI	”
-	Angelo	BUSCEMA	”
-	Emanuela	NAVARRETTA	”
-	Maria Rosaria	SAN GIORGIO	”
-	Filippo	PATRONI GRIFFI	”
-	Marco	D'ALBERTI	”
-	Giovanni	PITRUZZELLA	”
-	Antonella	SCIARRONE ALIBRANDI	”

ha pronunciato la seguente

SENTENZA

nel giudizio di legittimità costituzionale dell'art. 2, comma 1, lettere *a*) e *b*), della legge della Regione Puglia 9 aprile 2024, n. 16, recante «Modifiche alle leggi regionali 11 aprile 2013, n. 10 (Termine di apertura sedi farmaceutiche per il privato esercizio), 24 luglio 2017, n. 29 (Istituzione dell'Agenzia regionale per la salute e il sociale – A.Re.S.S.) e disposizioni diverse», promosso dal Presidente del Consiglio dei ministri con ricorso notificato il 7 giugno 2024, depositato in cancelleria lo stesso giorno, iscritto al n. 22 del registro ricorsi 2024 e pubblicato nella *Gazzetta Ufficiale* della Repubblica n. 29, prima serie speciale, dell'anno 2024.

Visto l'atto di costituzione della Regione Puglia;

udito nell'udienza pubblica del 26 novembre 2024 il Giudice relatore Marco D'Alberti;

uditi l'avvocato dello Stato Marina Russo per il Presidente del Consiglio dei ministri e l'avvocato Libera Valla per la Regione Puglia;

deliberato nella camera di consiglio del 26 novembre 2024.

Ritenuto in fatto

1.– Con ricorso notificato il 7 giugno 2024, depositato lo stesso giorno e iscritto al n. 22 del reg. ric. 2024, il Presidente del Consiglio dei ministri, rappresentato e difeso dall'Avvocatura generale dello Stato, ha promosso questioni di legittimità costituzionale dell'art. 2, comma 1, lettere *a*) e *b*), della legge della Regione Puglia 9 aprile 2024, n. 16, recante «Modifiche alle leggi regionali 11 aprile 2013, n. 10 (Termine di apertura sedi farmaceutiche per il privato esercizio), 24 luglio 2017, n. 29 (Istituzione dell'Agenzia regionale per la salute e il sociale – A.Re.S.S.) e disposizioni diverse», in riferimento all'art. 117, terzo comma, della Costituzione.

La disposizione impugnata ha modificato la legge della Regione Puglia 24 luglio 2017, n. 29 (Istituzione dell'Agenzia regionale per la salute e il sociale – A.Re.S.S.).

L'impugnata lettera *a*) ha aggiunto all'art. 2 di tale legge regionale il comma 5-*bis*, secondo cui l'Agenzia regionale per la salute e il sociale (di seguito: AReSS), «inoltre, opera come ente di supporto tecnico-amministrativo per il Dipartimento Promozione salute e del benessere animale della Regione».

La lettera *b*) ha aggiunto all'art. 3 della medesima legge regionale i commi 2-*bis*, 2-*ter*, 2-*quater*, 2-*quinquies* e 2-*sexies*, che attribuiscono all'AReSS nuove competenze.

In particolare, il comma 2-*bis* (suddiviso nelle lettere *a*, *b*, *c* e *d*) prevede, fra l'altro, che l'AReSS, «[p]er quanto concerne le finalità previste dal comma 5 *bis* dell'articolo 2», è competente in materia di:

a) gestione delle procedure concorsuali e selettive uniche regionali per il reclutamento del personale del Servizio sanitario regionale (SSR);

b) gestione dei procedimenti in materia di rilascio, revoca di pareri di compatibilità con il fabbisogno sanitario regionale, autorizzazioni all'esercizio e accreditamento istituzionale delle strutture sanitarie e socio-sanitarie pubbliche e private;

c) gestione dei procedimenti in materia di mantenimento dell'accreditamento a seguito di trasformazione, trasferimento titolarità o trasferimento sede di strutture sanitarie e socio-sanitarie pubbliche e private;

d) supporto all'elaborazione di strategie regionali per accrescere l'efficienza e l'efficacia comunicativa in materia di sanità.

Il comma 2-*ter* (suddiviso nelle lettere *a*, *b* e *c*), al fine di «garantire razionalizzazione, strutturazione generale, uniformità regionale ed efficienza del sistema sanitario […] e garantire la piena funzionalità e continuità assistenziale per tutti i servizi e le prestazioni previsti e nelle more dell'istituzione di Azienda Zero disciplinata dalla

deliberazione della Giunta regionale 6 dicembre 2021, n. 2074», assegna all'AReSS le seguenti competenze:

a) le procedure di reclutamento della dirigenza medica e delle professioni sanitarie attraverso concorsi unici regionali e sulla base del fabbisogno complessivo regionale;

b) la gestione dei dirigenti medici e delle professioni sanitarie, compresa l'attribuzione della sede di lavoro e delle mansioni anche amministrative, sulla base del profilo professionale o branca specialistica d'appartenenza, «favorendo l'interscambiabilità nell'offerta delle prestazioni tra le diverse articolazioni aziendali […], salvo la necessità comprovata di garantire turni e reperibilità, anche utilizzando profili professionali affini e in conformità con i contratti collettivi di lavoro»;

c) la ricognizione aggiornata trimestralmente sul personale in servizio, raggruppato per profilo professionale, articolazione aziendale di impiego ed eventuali limitazioni nelle mansioni.

Il comma 2-*quater* prevede che la gestione dei dirigenti medici e delle professioni sanitarie, di cui al precedente comma 2-*ter*, lettera *b*), sia esercitata «in modo da assicurare la piena funzionalità su scala regionale di tutti i servizi e prestazioni, garantendo le attuali sedi di lavoro della dirigenza medica e delle professioni sanitarie, salvo la necessità comprovata di garantire turni e reperibilità, a prescindere dagli incarichi nelle diverse articolazioni aziendali, anche amministrative, nel rispetto dei profili professionali, oppure affini, e in conformità con i contratti collettivi di lavoro e assicurando le indennità o gli incentivi previsti».

Il comma 2-*quinquies* stabilisce, con norma transitoria, che l'AReSS gestisca le procedure di reclutamento della dirigenza medica e delle professioni sanitarie, di cui al comma 2-*ter*, lettera *a*), non ancora avviate o concluse alla data del 26 marzo 2024.

Infine, il comma 2-*sexies* conferisce alla Giunta regionale il potere di attribuire tutte le competenze di cui al comma 2-*ter*, «diversamente dall'A.Re.S.S. ed entro trenta giorni dalla data di entrata in vigore delle presenti disposizioni, anche a una delle sei direzioni strategiche, purché nella dimensione unitaria e per tutte le competenze previste».

1.1.– Il ricorrente osserva che l'AReSS è un ente della Regione Puglia cui la legge istitutiva assegnava, in origine, solo funzioni di indirizzo in materia sociale e sanitaria, e non anche compiti gestionali. Secondo l'art. 2, comma 1, della legge reg. Puglia n. 29 del 2017, infatti, tale Agenzia opera coadiuvando la Regione nella «definizione e gestione delle politiche in materia sociale e sanitaria, [...] quale agenzia di studio, ricerca, analisi, verifica, consulenza e supporto di tipo tecnico-scientifico».

Con l'inserimento nell'art. 2 del citato comma 5-*bis*, che qualifica l'AReSS anche come «ente di supporto tecnico-amministrativo per il Dipartimento Promozione salute e del benessere animale della Regione», il legislatore regionale avrebbe creato il presupposto per dettare, mediante l'introduzione dei nuovi commi da 2-*bis* a 2-*sexies* nel successivo art. 3, una serie di previsioni che sottraggono alle aziende sanitarie lo svolgimento di funzioni attinenti al ruolo istituzionale ad esse riservato e la piena autonomia nella gestione del personale.

La disposizione impugnata inciderebbe pertanto sull'organizzazione dei servizi sanitari, che secondo la costante giurisprudenza costituzionale è riconducibile alla materia «tutela della salute» di cui all'art. 117, terzo comma, Cost., riguardando l'efficienza e la qualità dell'assistenza erogata. In particolare, tale disposizione si porrebbe in contrasto con i principi fondamentali espressi in tale materia dagli artt. 3, commi 1 e 1-*bis*, e 15, comma 7, del decreto legislativo 30 dicembre 1992, n. 502 (Riordino della disciplina in materia sanitaria, a norma dell'articolo 1 della legge 23 ottobre 1992, n. 421). Il quadro legislativo delineato da tali norme interposte assegnerebbe alle aziende sanitarie, dotate di personalità giuridica pubblica e di autonomia imprenditoriale, i poteri di gestione dei concorsi, degli incarichi apicali, dell'attribuzione delle sedi e delle mansioni, nonché delle procedure di rilascio e di revoca di pareri di compatibilità con il fabbisogno sanitario regionale, di autorizzazione all'esercizio e di accreditamento istituzionale delle strutture sanitarie.

Quanto al reclutamento del personale, il Presidente del Consiglio dei ministri osserva, poi, che secondo gli artt. 2, 4, 5 e 6 del d.P.R. 10 dicembre 1997, n. 483 (Regolamento recante la disciplina concorsuale per il personale dirigenziale del Servizio sanitario nazionale) e gli artt. 3, 6 e 18 del d.P.R. 27 marzo 2001, n. 220 (Regolamento recante disciplina concorsuale del personale non dirigenziale del Servizio sanitario nazionale), adottati sulla base dell'art. 18 del d.lgs. n. 502 del 1992, i concorsi sono banditi dalle aziende sanitarie e i relativi provvedimenti sono adottati dai competenti organi delle stesse.

Di conseguenza, sussisterebbe «[a]nche in tale prospettiva» il contrasto con l'art. 117, terzo comma, Cost., rappresentando «i già menzionati articoli […] principi fondamentali in materia di tutela della salute, atteso che la disciplina concernente i requisiti di accesso al SSN si ricollega all'esigenza di garantire un alto livello di professionalità dei candidati, espressione del principio di buon andamento dell'azione amministrativa, tenuto conto dei riflessi sulla qualità delle prestazioni sanitarie».

Secondo il Presidente del Consiglio dei ministri, anche il comma 2-*sexies* dell'art. 3 della legge reg. Puglia n. 29 del 2017, introdotto dalla disposizione impugnata, incorrerebbe nel medesimo vizio. Conferendo «alla Giunta regionale la facoltà di attribuire a una delle Aziende del [S]ervizio Sanitario Regionale le competenze in materia di procedure di reclutamento della dirigenza medica», esso sarebbe «privo di coerenza logico-giuridica e non consent[irebbe] di vedere assicurato il puntuale rispetto di quanto previsto dal già richiamato art. 3 D.lgs. n. 502 del 1992 (Organizzazione delle unità sanitarie locali)».

1.2.– Infine, l'art. 117, terzo comma, Cost. sarebbe violato anche «con riferimento al principio di coordinamento della finanza pubblica, in relazione ai vincoli derivanti dal piano di rientro dal deficit sanitario, nel quale è impegnata la Regione Puglia».

Non si dovrebbe trascurare «l'impatto economico che l'implementazione delle attività dell'AR[e]SS è suscettibile di produrre sul bilancio regionale, essendo da verificare la compatibilità delle previsioni regionali con i vincoli scaturenti dal [p]rogramma operativo di prosecuzione» del richiamato piano di rientro.

2.– La Regione Puglia si è costituita in giudizio con atto depositato il 15 luglio 2024, chiedendo che le questioni siano dichiarate inammissibili o, comunque, non fondate.

2.1.– Le questioni sarebbero inammissibili per mancanza di motivazione e genericità delle censure.

In primo luogo, il ricorrente non avrebbe chiarito le ragioni del contrasto della disposizione impugnata con le norme interposte evocate, in particolare con l'art. 3, commi 1 e 1-*bis*, del d.lgs. n. 502 del 1992, essendosi limitato a dare conto del contenuto della disciplina regionale e di quella statale.

Inoltre, si sarebbe riferito «in termini omnicomprensivi e generici» alle diverse previsioni impugnate, «censurandole complessivamente con una motivazione non idonea a illustrare in modo effettivo e puntuale le ragioni di contrasto tra le singole norme ed i parametri costituzionali di riferimento».

2.2.– Nel merito, innanzi tutto, il fatto che le nuove competenze non siano in linea con le peculiari finalità attribuite all'AReSS dalla sua legge istitutiva non avrebbe alcun rilievo, in quanto la Regione ben potrebbe integrare successivamente tali competenze, nel rispetto dei limiti della propria potestà legislativa.

2.2.1.– In secondo luogo, con riferimento all'attività di reclutamento del personale dipendente del Servizio sanitario regionale (SSR), le disposizioni impugnate sarebbero

riconducibili alla materia dell'organizzazione amministrativa, rientrando nella competenza legislativa esclusiva residuale delle regioni di cui all'art. 117, quarto comma, Cost.

L'attività di reclutamento, intesa come «espletamento ed organizzazione dei concorsi», apparterrebbe infatti a una «fase precedente a quella dell'"organizzazione sanitaria in senso stretto del servizio"», in quanto «di per sé […] non incide[rebbe] in alcuna maniera con la fruizione delle prestazioni da parte dell'utenza, essendo l'organizzazione dei concorsi attività amministrativa strumentale al funzionamento di qualsiasi amministrazione e non specifica degli enti del SSR».

In ogni caso, qualora la «gestione dei concorsi» fosse ricondotta all'organizzazione sanitaria e, di conseguenza, all'ambito materiale della «tutela della salute», non sussisterebbe alcuna violazione del principio fondamentale di autonomia gestionale degli enti del SSR, delineato dall'art. 3, commi 1 e 1-*bis*, del d.lgs. n. 502 del 1992, in quanto l'attività gestionale attribuita all'AReSS, secondo un'interpretazione costituzionalmente orientata dell'art. 2 della legge reg. Puglia n. 16 del 2024, si limiterebbe «alla preliminare attività istruttoria, lasciando inalterato il regime delle competenze relative all'adozione degli atti».

La Regione osserva, inoltre, che l'asserito principio – per cui gli atti relativi alle procedure concorsuali dovrebbero essere adottati dalle singole aziende sanitarie – non è previsto da alcuna disposizione del d.lgs. n. 502 del 1992, compreso l'evocato art. 15, comma 7, che imporrebbe «solo di rispettare la disciplina e i requisiti di accesso indicati nei DPR nn. 483 e 484 del 1997 a prescindere da chi quei concorsi si trovi a gestire», mentre le altre norme interposte indicate dal ricorrente, contenute nel d.P.R. n. 483 del 1997 e nel d.P.R. n. 220 del 2001, sarebbero inidonee a esprimere principi fondamentali, avendo natura regolamentare.

2.2.2.– Quanto all'art. 2, comma 1, lettera *b*), impugnato nella parte in cui introduce il comma 2-*sexies* dell'art. 3 della legge reg. Puglia n. 29 del 2017, la Regione eccepisce, preliminarmente, il difetto di interesse del ricorrente, poiché la Giunta regionale non avrebbe esercitato, entro il previsto termine di trenta giorni dalla data di entrata in vigore della disposizione, la facoltà di «attribuire tutte le competenze di cui al comma 2 *ter*, diversamente dall'A.Re.S.S. […], anche a una delle sei direzioni strategiche, purché nella dimensione unitaria e per tutte le competenze previste».

Inoltre, le censure sarebbero inammissibili, oltre che per la già eccepita genericità della motivazione, anche per l'inconferenza dei parametri costituzionali e interposti evocati.

La difesa statale si sarebbe limitata a richiamare le «medesime criticità» concernenti le altre disposizioni dell'impugnato art. 2 della legge reg. Puglia n. 16 del 2024, ma tali criticità non potrebbero riferirsi al comma 2-*sexies*, prevedendo quest'ultimo l'attribuzione delle competenze in materia di reclutamento del personale proprio a una azienda sanitaria locale già esistente sul territorio.

2.3.– L'inconferenza dei parametri costituzionali e interposti evocati è eccepita anche con riferimento alle procedure di autorizzazione – all'esercizio e di accreditamento istituzionale – delle strutture sanitarie e socio-sanitarie, in quanto la competenza ad adottare questi atti apparterrebbe alle regioni e non alle aziende sanitarie, ai sensi degli artt. 8 e seguenti del d.lgs. n. 502 del 1992.

Nel merito, la disposizione dovrebbe interpretarsi, in ogni caso, nel senso che le competenze attribuite all'AReSS attengono, come già detto, solo alla preliminare fase istruttoria, lasciando alla Regione Puglia la competenza ad adottare i provvedimenti finali.

2.4.– Infine, anche la censura di violazione della competenza legislativa concorrente dello Stato nella materia «coordinamento della finanza pubblica» sarebbe inammissibile per inconferenza dei parametri costituzionali e interposti evocati, oltre che per assertività.

Mancherebbe, infatti, ogni dimostrazione del pregiudizio arrecato dall'art. 2 della legge reg. Puglia n. 16 del 2024 al conseguimento degli obiettivi di risparmio previsti dal piano di rientro dal disavanzo sanitario cui è soggetta la Regione, in contrasto con l'art. 2, commi 80 e 95, della legge 23 dicembre 2009, n. 191, recante «Disposizioni per la formazione del bilancio annuale e pluriennale dello Stato (legge finanziaria 2010)».

Nel merito, la disposizione impugnata avrebbe comunque natura ordinamentale, essendo diretta a garantire, nell'ambito della programmazione delle attività di prevenzione, una efficace ed efficiente organizzazione delle risorse sia umane, sia strumentali. Le sue previsioni avrebbero dunque carattere organizzativo, da attuare senza ulteriori oneri, «tanto è vero che la legge è neutra sotto il profilo finanziario e non reca alcuna previsione di variazioni di bilancio». Non sarebbe ravvisabile, pertanto, alcun pregiudizio agli obiettivi di risparmio previsti dal piano di rientro.

3.– Il Presidente del Consiglio dei ministri ha depositato una memoria illustrativa il 4 novembre 2024, contestando l'eccezione preliminare di inammissibilità delle questioni e replicando, nel merito, alle difese della Regione.

3.1.– Quanto all'asserita inammissibilità, il ricorso non sarebbe genericamente motivato, raggiungendo la soglia minima di chiarezza e di completezza che consente l'esame nel merito. Di ciò sarebbe prova il fatto che la Regione ha svolto ampie deduzioni difensive per sostenere la non fondatezza delle questioni.

3.2.– Nel merito, quanto alla gestione del personale, i commi 1 e 1-*bis* dell'art. 3 del d.lgs. n. 502 del 1992, insieme ai successivi commi 6 e 7, traccerebbero un quadro normativo che riserva i poteri gestionali in senso proprio alle sole figure apicali delle aziende sanitarie, quali il direttore generale, il direttore amministrativo e il direttore sanitario. Inoltre, disposizioni come l'art. 15, comma 6, dello stesso d.lgs. n. 502 del 1992 attribuirebbero ai dirigenti con incarico di struttura complessa funzioni di direzione e di organizzazione da attuarsi anche mediante direttive al personale.

In un simile contesto, i poteri di gestione del personale non potrebbero essere affidati «ad un ente esterno al perimetro sanitario».

3.2.1.– Quanto alle procedure di reclutamento del personale, le norme di natura regolamentare contenute nel d.P.R. n. 483 del 1997, richiamato dall'art. 15, comma 7, del d.lgs. n. 502 del 1992, completerebbero la normativa statale primaria in ambiti squisitamente tecnici, potendosi perciò ascrivere, là dove prevedono che gli atti relativi a tali procedure siano adottati dai competenti organi delle aziende sanitarie, all'area dei principi fondamentali della materia «tutela della salute».

Inoltre, non si potrebbe negare che l'attività di espletamento e di organizzazione dei concorsi – cui si limiterebbero, secondo la Regione, le competenze attribuite all'AReSS – sia strumentale alla qualità delle prestazioni che saranno in futuro erogate dal SSR. In caso contrario, «si perverrebbe alla paradossale conclusione» per cui l'organizzazione e l'espletamento delle procedure selettive sarebbero irrilevanti «rispetto al fine della selezione dei migliori; selezione [...] che – appunto – costituisce lo strumento per eccellenza dell'erogazione qualitativamente ottimale delle prestazioni».

3.2.2.– Quanto all'accreditamento istituzionale, il ricorrente osserva che – in forza dell'art. 8-*octies* del d.lgs. n. 502 del 1992 e delle intese Stato-regioni che ne costituiscono attuazione – «il processo di verifica periodico e sistematico dei requisiti oggettivi per l'autorizzazione e l'accreditamento delle strutture sanitarie [viene] svolto, secondo principi di indipendenza, imparzialità, riproducibilità e trasparenza, da un organismo

esterno, denominato Organismo Tecnicamente Accreditante (OTA)». Struttura, quest'ultima, caratterizzata dall'essere «un soggetto autonomo e indipendente rispetto alla struttura regionale che concede l'accreditamento»: da qui, «il segnalato rischio di compromettere la necessaria garanzia di terzietà che deve connotare l'esercizio delle attività di verifica e di valutazione circa il possesso dei requisiti di sicurezza e di qualità».

3.2.3.– Quanto, infine, al contrasto con il principio fondamentale di coordinamento della finanza pubblica rappresentato dalla vincolatività per le regioni dei piani di rientro dal disavanzo sanitario, il Presidente del Consiglio dei ministri ribadisce che interventi legislativi come quello in esame non sarebbero «scevri da conseguenze economiche rispetto alle [...] risorse economiche disponibili», né sarebbero direttamente contemplati nel piano di rientro, violando dunque l'art. 117, terzo comma, Cost.

Considerato in diritto

1.– Con il ricorso indicato in epigrafe, il Presidente del Consiglio dei ministri, rappresentato e difeso dall'Avvocatura generale dello Stato, ha promosso, in riferimento all'art. 117, terzo comma, Cost., questioni di legittimità costituzionale dell'art. 2**,** comma 1, lettere *a*) e *b*), della legge reg. Puglia n. 16 del 2024, che ha modificato, tra l'altro, la legge reg. Puglia n. 29 del 2017, istitutiva dell'Agenzia regionale per la salute e il sociale (di seguito: AReSS).

La disposizione impugnata, alla lettera *a*) del comma 1, ha aggiunto all'art. 2 della legge reg. Puglia n. 29 del 2017 il nuovo comma 5-*bis*, secondo cui l'AReSS, «inoltre, opera come ente di supporto tecnico-amministrativo per il Dipartimento Promozione salute e del benessere animale della Regione».

La stessa disposizione, alla lettera *b*) del comma 1, ha aggiunto all'art. 3 della legge reg. Puglia n. 29 del 2017 i nuovi commi 2-*bis*, 2-*ter*, 2-*quater*, 2-*quinquies* e 2-*sexies*, che attribuiscono all'AReSS nuove competenze e dettano norme sul loro esercizio. In particolare, tali nuove competenze attengono alla gestione: dei concorsi per il reclutamento del personale del SSR; delle procedure per il rilascio e la revoca di pareri di compatibilità con il fabbisogno del SSR; delle procedure di autorizzazione all'esercizio, di accreditamento istituzionale e di mantenimento dell'accreditamento delle strutture sanitarie e socio-sanitarie pubbliche e private; dei dirigenti medici e delle professioni sanitarie, compresa l'attribuzione della sede di lavoro e delle mansioni anche amministrative.

1.1.– Secondo il ricorrente, l'art. 2 della legge reg. Puglia n. 16 del 2024 violerebbe l'art. 117, terzo comma, Cost. per contrasto, in primo luogo, con i principi fondamentali

determinati dallo Stato nella materia «tutela della salute», in relazione agli artt. 3, commi 1 e 1-*bis*, e 15, comma 7, del d.lgs. n. 502 del 1992, nonché agli artt. 2, 4, 5 e 6 del d.P.R. n. 483 del 1997 e agli artt. 3, 6 e 18 del d.P.R. n. 220 del 2001 (regolamenti recanti, rispettivamente, la disciplina concorsuale per il personale dirigenziale e non dirigenziale del Servizio sanitario nazionale, SSN), in quanto la disposizione impugnata sottrarrebbe alle aziende sanitarie lo svolgimento di funzioni istituzionali ad esse riservato e la piena autonomia gestionale del personale, così incidendo sull'organizzazione dei servizi sanitari.

In secondo luogo, la disposizione impugnata contrasterebbe anche con i principi fondamentali nella materia «coordinamento della finanza pubblica», in quanto l'attribuzione all'AReSS di ulteriori competenze potrebbe produrre un impatto sul bilancio regionale incompatibile con i vincoli posti alla Regione Puglia dal programma operativo di prosecuzione del piano di rientro dal disavanzo sanitario.

2.– La Regione Puglia ha eccepito, preliminarmente, l'inammissibilità delle questioni, per mancanza e genericità della motivazione.

Quanto alla censura di invasione della competenza legislativa concorrente dello Stato nella materia «tutela della salute», il ricorrente, in primo luogo, non avrebbe chiarito perché la disposizione impugnata violerebbe le norme interposte evocate, in particolare l'art. 3, commi 1 e 1-*bis*, del d.lgs. n. 502 del 1992, essendosi limitato a dare conto della disciplina regionale e di quella statale. Senza apportare argomenti ulteriori, la Regione si duole anche dell'inconferenza dei parametri costituzionali e interposti in relazione a talune delle norme che violerebbero la competenza legislativa concorrente dello Stato nella materia «tutela della salute» (nuovi commi 2-*bis*, lettere *b* e *c*, e 2-*sexies* dell'art. 3 della legge reg. Puglia n. 29 del 2017, introdotti dalla disposizione regionale impugnata). Pertanto, le doglianze possono essere esaminate congiuntamente.

Sotto questo profilo, l'eccezione non è fondata.

Il ricorrente, pur con motivazione succinta, ha chiaramente individuato le ragioni del contrasto della disposizione impugnata con le norme interposte nella sottrazione alle aziende sanitarie locali di competenze gestionali ad esse riservate dalle norme statali indicate come principi fondamentali della materia «tutela della salute», evocando anche il parametro costituzionale asseritamente violato.

In secondo luogo, ad avviso della Regione, il ricorrente si sarebbe riferito «in termini omnicomprensivi e generici» alle diverse previsioni impugnate, «censurandole complessivamente con una motivazione non idonea a illustrare in modo effettivo e

puntuale le ragioni di contrasto tra le singole norme ed i parametri costituzionali di riferimento».

Anche sotto questo profilo, l'eccezione non è fondata.

Tutte le norme introdotte dalla disposizione regionale impugnata sono accomunate nella censura di sottrarre, in ragione dello specifico contenuto di ognuna di esse, alcune peculiari competenze gestionali delle aziende sanitarie. Gli argomenti addotti nel ricorso consentono l'esame nel merito delle diverse previsioni, considerate sia singolarmente sia in rapporto tra loro, al fine di verificare se esse incidano effettivamente, in tutto o in parte, sulle competenze delle aziende sanitarie.

2.1.– L'eccezione di inammissibilità per genericità della motivazione è, invece, fondata quanto alla censura di violazione dei principi fondamentali nella materia «coordinamento della finanza pubblica».

Per costante giurisprudenza di questa Corte, «nei giudizi in via principale il ricorrente ha l'onere non soltanto di individuare le disposizioni impugnate e i parametri costituzionali di cui denuncia la violazione, ma anche quello di allegare, a sostegno delle questioni proposte, una motivazione non meramente assertiva, sufficientemente chiara e completa (tra le tante, sentenze n. 155, n. 125 e n. 80 del 2023, n. 265, n. 259 e n. 135 del 2022)» (di recente, sentenza n. 142 del 2024).

Il ricorrente si limita ad affermare che l'attribuzione all'AReSS di nuove competenze potrebbe produrre un impatto sul bilancio regionale incompatibile con i vincoli posti alla Regione Puglia dal programma operativo di prosecuzione del piano di rientro dal disavanzo sanitario, senza offrire argomenti a sostegno di tale assunto, da cui si possa desumere che le disposizioni impugnate introducono prestazioni comunque afferenti al settore sanitario ulteriori e ampliative rispetto a quelle previste per il raggiungimento dei livelli essenziali di assistenza, oppure che dall'applicazione delle medesime disposizioni, aventi carattere organizzativo, derivano spese ulteriori rispetto a quelle destinate all'adeguato finanziamento delle prestazioni sanitarie essenziali da parte della Regione.

Deve dichiararsi, di conseguenza, l'inammissibilità della questione di legittimità costituzionale dell'art. 2, comma 1, lettere *a*) e *b*), della legge reg. Puglia n. 16 del 2024, promossa dal ricorrente per invasione della competenza legislativa concorrente dello Stato nella materia «coordinamento della finanza pubblica», in riferimento all'art. 117, terzo comma, Cost.

2.2.– La Regione solleva, infine, una specifica eccezione di inammissibilità della questione avente per oggetto l'art. 2, comma 1, lettera *b*), impugnato nella parte in cui introduce il comma 2-*sexies* dell'art. 3 della legge reg. Puglia n. 29 del 2017, allegando il difetto di interesse del ricorrente, poiché la Giunta regionale non avrebbe esercitato, entro il previsto termine di trenta giorni dalla data di entrata in vigore della disposizione, la facoltà di «attribuire tutte le competenze di cui al comma 2-*ter*, diversamente dall'A.Re.S.S. […], anche a una delle sei direzioni strategiche, purché nella dimensione unitaria e per tutte le competenze previste».

L'eccezione non è fondata.

Da un lato, la scadenza del termine di trenta giorni, privo di natura perentoria, non impedirebbe alla Giunta di provvedere, comunque, nel senso previsto dalla norma.

D'altro lato, per costante giurisprudenza costituzionale, il giudizio promosso in via principale è giustificato dalla mera pubblicazione di una legge che si ritenga lesiva della ripartizione di competenze, a prescindere dagli effetti che essa abbia prodotto, consistendo l'interesse attuale e concreto del ricorrente esclusivamente nella tutela delle competenze legislative nel rispetto del riparto delineato dalla Costituzione (tra le molte, sentenze n. 248, n. 24 e n. 4 del 2022).

3.– Nel merito, l'esame deve dunque limitarsi alla censura di violazione della competenza legislativa concorrente dello Stato nella materia «tutela della salute».

Sotto questo aspetto, conviene prendere le mosse dalle disposizioni che, ai nuovi commi da 2-*bis* a 2-*sexies* dell'art. 3 della legge reg. Puglia n. 29 del 2017, prevedono le ulteriori competenze dell'AReSS, raggruppandole per settori omogenei, ed esaminare, infine, il nuovo comma 5-*bis* dell'art. 2 della stessa legge regionale, che qualifica l'AReSS come «ente di supporto tecnico-amministrativo» per il dipartimento regionale competente in materia sanitaria.

3.1.– Si può iniziare dall'esame delle disposizioni regionali impugnate che riguardano i concorsi, il reclutamento e la gestione del personale sanitario.

Come si è visto, l'impugnato art. 2, comma 1, della legge reg. Puglia n. 16 del 2024, alla lettera *b*), ha aggiunto all'art. 3 della legge regionale istitutiva dell'AReSS, tra gli altri, i commi 2-*bis*, lettera *a*), e 2-*ter*, lettera *a*).

Il comma 2-*bis*, lettera *a*), attribuisce all'AreSS la «gestione delle procedure concorsuali e selettive uniche regionali per il reclutamento del personale del Servizio sanitario regionale (SSR) sulla base dei fabbisogni certificati dal Dipartimento

Promozione della salute e del benessere animale e dei relativi piani autorizzativi assunzionali approvati dalla Giunta regionale».

Il comma 2-*ter*, lettera *a*), attribuisce alla stessa Agenzia, «nelle more dell'istituzione di Azienda Zero», disciplinata dalla deliberazione della Giunta regionale 6 dicembre 2021, n. 2074, «le procedure di reclutamento della dirigenza medica e delle professioni sanitarie attraverso concorsi unici regionali e sulla base del fabbisogno complessivo regionale», precisando, che «[a]l fine di individuare competenze professionali specifiche, le procedure di reclutamento per i direttori delle unità operative possono essere bandite a copertura del singolo fabbisogno».

Secondo il ricorrente, la violazione dell'art. 117, terzo comma, Cost. discenderebbe dal fatto che la gestione dei concorsi e del reclutamento del personale del SSR, assegnata all'AReSS, attiene all'organizzazione sanitaria ed è pertanto riconducibile alla materia «tutela della salute», tra i cui principi fondamentali rientrerebbe quello che assegna tale gestione esclusivamente alle aziende sanitarie, quali enti del Servizio sanitario nazionale (SSN).

3.1.1.– La questione è fondata.

Questa Corte ha costantemente affermato che l'organizzazione sanitaria è parte integrante della materia «tutela della salute» di cui all'art. 117, terzo comma, Cost., «in ragione dell'idoneità dell'organizzazione sanitaria ad incidere sulla salute dei cittadini, "costituendo le modalità di organizzazione del servizio sanitario la cornice funzionale ed operativa che garantisce la qualità e l'adeguatezza delle prestazioni erogate (sentenza n. 181 del 2006)" (sentenza n. 207 del 2010)» (tra le molte, sentenza n. 9 del 2022).

Non vi è dubbio che la disciplina concernente il reclutamento del personale del SSR, compresa la dirigenza medica e le professioni sanitarie, attenga all'organizzazione del servizio sanitario e che, di conseguenza, sia da ascrivere alla materia «tutela della salute».

Va, dunque, disatteso l'assunto della Regione secondo cui le disposizioni in esame, disciplinando una fase "a monte" dell'erogazione delle prestazioni sanitarie, sarebbero da ascrivere alla materia dell'organizzazione amministrativa, che rientra nella competenza legislativa residuale esclusiva delle regioni di cui all'art. 117, quarto comma, Cost.

Né si può ritenere, come la stessa Regione sostiene in subordine, che, sulla base di un'interpretazione adeguatrice delle disposizioni impugnate, la gestione attribuita all'AReSS riguardi soltanto la «preliminare attività istruttoria, lasciando inalterato il regime delle competenze relative all'adozione degli atti». Questa tesi mal si concilia con

le parole «gestione delle procedure concorsuali e selettive uniche regionali per il reclutamento del personale del Servizio sanitario regionale», di cui al nuovo comma 2-*bis*, lettera *a*), che evocano il potere di amministrare e organizzare l'intera attività concorsuale. Mal si concilia, altresì, con il testo del nuovo comma 2-*ter*, lettera *a*), che affida all'AReSS «le procedure di reclutamento della dirigenza medica e delle professioni sanitarie attraverso concorsi unici regionali», senza alcuna limitazione, e che per i direttori delle unità operative prevede procedure di reclutamento «bandite» dall'AReSS anche a copertura del singolo fabbisogno, al fine di individuare competenze professionali specifiche.

Individuata nella «tutela della salute» la materia cui ricondurre le disposizioni regionali impugnate, occorre esaminare se esse contrastino con i principi fondamentali evocati dal ricorrente.

Quest'ultimo indica come norme interposte, in linea generale (e con riferimento a tutte le disposizioni impugnate), i commi 1 e 1-*bis* dell'art. 3 del d.lgs. n. 502 del 1992, che assegnano alle unità sanitarie locali il compito di assicurare i livelli essenziali di assistenza sanitaria e le costituiscono in aziende dotate di personalità giuridica pubblica e di autonomia imprenditoriale, precisando che la loro organizzazione e il funzionamento sono disciplinati con atto aziendale di diritto privato. Si tratta delle norme di principio da cui deriva l'autonomia organizzativa, amministrativa, patrimoniale, contabile, gestionale e tecnica delle aziende sanitarie, sulla cui base esse provvedono a organizzare l'assistenza sanitaria nel proprio ambito territoriale e ad erogarla attraverso strutture pubbliche o private accreditate.

Questo quadro normativo esprime di per sé, senza necessità di evocare anche le specifiche discipline concorsuali contenute nei regolamenti citati dal ricorrente (sopra, punto 1.1.), il principio fondamentale che riserva alle aziende sanitarie, in ragione della loro autonomia imprenditoriale e organizzativa, la gestione delle procedure concorsuali per il reclutamento del personale del SSN.

Il legislatore statale del 1992, nell'aver previsto la costituzione delle unità sanitarie locali in aziende dotate di autonomia imprenditoriale, ha inteso chiaramente riconoscere a esse una piena sfera decisionale in materia di reclutamento e di gestione del personale, come è indispensabile che sia per qualunque struttura aziendale privata o pubblica.

Attribuendo integralmente la gestione dei concorsi a un ente diverso dalle aziende sanitarie, quale è l'AReSS, e prescindendo totalmente dalla previsione di forme di coordinamento con le medesime aziende e con i loro organi di vertice, le disposizioni

regionali impugnate contrastano con il suddetto principio fondamentale, violando l'art. 117, terzo comma, Cost.

Si deve pervenire ad analoga conclusione per il comma 2-*quinquies* dell'art. 3 della legge reg. Puglia n. 29 del 2017, anch'esso aggiunto dall'impugnato art. 2, comma 1, lettera *b*), della legge reg. Puglia n. 16 del 2024.

Infatti, le medesime ragioni di contrasto con lo stesso principio fondamentale valgono anche per questa disposizione, secondo cui «[i]n via transitoria, appartiene all'A.Re.S.S. la gestione delle procedure di cui al comma 2 *ter*, lettera *a*), non ancora avviate o concluse alla data del 26 marzo 2024».

3.2.– Si può ora passare all'esame delle questioni relative alla gestione del personale sanitario.

L'art. 2, comma 1, lettera *b*), della legge reg. Puglia n. 16 del 2024, modificando l'art. 3 della legge reg. Puglia n. 29 del 2017, ha attribuito all'AReSS competenze anche nella gestione di alcune categorie del personale del SSR.

Infatti, il nuovo comma 2-*ter* dell'art. 3 della legge reg. Puglia n. 29 del 2017 prevede, alla lettera *b*), «la gestione dei dirigenti medici e delle professioni sanitarie, compresa l'attribuzione della sede di lavoro e delle mansioni anche amministrative [...] in conformità con i contratti collettivi di lavoro» Prevede altresì, alla lettera *c*), la «ricognizione aggiornata trimestralmente sul personale in servizio, raggruppato per profilo professionale, articolazione aziendale di impiego ed eventuali limitazioni nelle mansioni».

Inoltre, il nuovo comma 2-*quater* dello stesso art. 3 individua le modalità di esercizio della gestione del personale di cui al precedente comma 2-*ter*, lettera *b*), così da «assicurare la piena funzionalità su scala regionale di tutti i servizi e prestazioni».

Secondo il ricorrente, anche tali disposizioni contrasterebbero con il principio fondamentale della materia «tutela della salute» espresso dal citato art. 3, commi 1 e 1-*bis*, del d.lgs. n. 502 del 1992.

3.2.1.– Anche tale questione è fondata.

La gestione dei dirigenti medici e delle professioni sanitarie, nei termini definiti dalla disposizione impugnata, è riconducibile all'organizzazione sanitaria e, di conseguenza, alla materia «tutela della salute».

Come si è detto, le indicate norme interposte (art. 3, commi 1 e 1-*bis*, del d.lgs. n. 502 del 1992) esprimono il principio fondamentale dell'autonomia imprenditoriale e organizzativa delle aziende sanitarie, che comporta necessariamente l'autonomia

gestionale del relativo personale. Le previsioni regionali impugnate, al contrario, affidano tale gestione a un ente strumentale della Regione (l'AReSS), finendo per concentrare nelle sue mani anche scelte particolarmente delicate e puntuali, concernenti l'attribuzione della sede di lavoro e delle mansioni.

Il contrasto con l'indicato principio fondamentale non riguarda solo la lettera *b*) del comma 2-*ter*, ma anche la lettera *c*) dello stesso comma 2-*ter*, in quanto il compito di effettuare la ricognizione trimestrale del personale si collega strettamente alla sua gestione, nonché il successivo comma 2-*quater*, in quanto esso detta le modalità di esercizio della competenza gestionale attribuita all'AReSS.

3.3.– Vanno esaminate a questo punto le censure nei confronti dell'art. 2, comma 1, lettera *b*), della legge reg. Puglia n. 16 del 2024, nella parte in cui ha aggiunto il comma 2-*sexies* all'art. 3 della legge reg. Puglia n. 29 del 2017.

Quest'ultima disposizione richiama tutte le competenze assegnate all'AReSS dal comma 2-*ter*, lettere *a*), *b*, e *c*), che sono state esaminate in precedenza (reclutamento e gestione della dirigenza medica e delle professioni sanitarie, ricognizione periodica del personale in servizio).

Il comma 2-*sexies* stabilisce che «[l]a Giunta regionale può attribuire tutte le competenze di cui al comma 2 *ter*, diversamente dall'A.Re.S.S. ed entro trenta giorni dalla data di entrata in vigore delle presenti disposizioni, anche a una delle sei direzioni strategiche [costituenti articolazioni organizzative delle sei aziende sanitarie locali pugliesi], purché nella dimensione unitaria e per tutte le competenze previste».

Tale previsione, secondo il ricorrente, sarebbe «priv[a] di coerenza logico-giuridica e non consent[irebbe] di vedere assicurato il puntuale rispetto di quanto previsto dal già richiamato art. 3 D.lgs. n. 502 del 1992 (Organizzazione delle unità sanitarie locali)».

3.3.1.– La questione è fondata.

Alla Giunta regionale è concessa la mera facoltà di attribuire le competenze in esame a una delle aziende sanitarie del territorio regionale (facoltà, d'altronde, nemmeno esercitata nel previsto termine di trenta giorni dall'entrata in vigore della norma, come ha riferito la Regione), rendendo soltanto eventuale e ipotetico il venir meno del loro trasferimento all'AReSS, disposto dal comma 2-*ter*, della cui illegittimità si è già detto.

È dunque assorbente la censura che imputa alla norma di non assicurare comunque il puntuale rispetto del citato principio fondamentale in tema di reclutamento e di gestione del personale.

3.4.– Si possono ora analizzare le questioni concernenti l'autorizzazione e l'accreditamento delle strutture sanitarie e socio-sanitarie.

Va premesso che il d.lgs. n. 502 del 1992 distingue tra autorizzazioni, accreditamenti e accordi contrattuali.

Le autorizzazioni consentono la realizzazione di strutture sanitarie e l'esercizio di attività sanitarie; gli accreditamenti permettono l'esercizio di attività sanitarie per conto del SSN; gli accordi contrattuali regolano l'esercizio di attività sanitarie a carico del SSN (art. 8-*bis*, comma 3, del d.lgs. n. 502 del 1992).

Come si è visto, l'art. 2, comma 1, lettera *b*), della legge reg. Puglia n. 16 del 2024 ha aggiunto all'art. 3 della legge reg. Puglia n. 29 del 2017 il comma 2-*bis*, lettera *b*), che ha assegnato all'AReSS la «gestione dei procedimenti» in materia di rilascio e revoca dei pareri di compatibilità con il fabbisogno sanitario regionale, di autorizzazioni all'esercizio e di accreditamento istituzionale delle strutture sanitarie e socio-sanitarie pubbliche e private.

Lo stesso comma 2-*bis*, alla lettera *c*), ha assegnato alla medesima Agenzia la «gestione dei procedimenti» in materia di mantenimento dell'accreditamento a seguito di trasformazione, trasferimento di titolarità o di sede delle medesime strutture.

Si tratta dei procedimenti disciplinati dal legislatore statale agli artt. 8-*bis*, 8-*ter* e 8-*quater* del d.lgs. n. 502 del 1992, che subordinano ad autorizzazione la realizzazione di strutture e l'esercizio di attività sanitarie e socio-sanitarie, nonché ad accreditamento istituzionale l'esercizio di attività sanitarie e socio-sanitarie per conto del SSN.

Nel dettaglio, la realizzazione di strutture sanitarie e socio-sanitarie è subordinata all'autorizzazione del comune, che «acquisisce [...] la verifica di compatibilità del progetto da parte della regione», verifica che deve essere «effettuata in rapporto al fabbisogno complessivo e alla localizzazione territoriale delle strutture presenti in ambito regionale, anche al fine di meglio garantire l'accessibilità ai servizi e valorizzare le aree di insediamento prioritario di nuove strutture» (art. 8-*ter*, comma 3, del d.lgs. n. 502 del 1992).

Quanto all'autorizzazione all'esercizio di attività sanitarie e socio-sanitarie, il d.lgs. n. 502 del 1992 prevede che le regioni determinino le modalità e i termini per la richiesta e l'eventuale rilascio dell'autorizzazione (art. 8-*ter*, comma 5, lettera *a*).

Quanto all'accreditamento istituzionale, il d.lgs. n. 502 del 1992 prevede che esso sia «rilasciato dalla regione alle strutture autorizzate, pubbliche o private ed ai

professionisti che ne facciano richiesta, nonché alle organizzazioni pubbliche e private autorizzate per l'erogazione di cure domiciliari [...]» (art. 8-*quater*, comma 1).

3.4.1.– Così ricostruito il quadro normativo di riferimento, va rammentato che, secondo il ricorrente, anche la gestione dei procedimenti in esame rientrerebbe tra le funzioni istituzionali che i principi fondamentali della materia «tutela della salute» riservano alle aziende sanitarie, in ragione dell'autonomia organizzativa sancita dall'art. 3, commi 1 e 1-*bis*, del d.lgs. n. 502 del 1992.

3.4.2.– La questione non è fondata.

Infatti, il descritto regime statale delle autorizzazioni e degli accreditamenti, che per costante giurisprudenza costituzionale esprime un principio fondamentale nella materia «tutela della salute» (tra le molte, sentenze n. 32 del 2023 e n. 36 del 2021), non attribuisce i compiti in oggetto alle aziende sanitarie, ma alle regioni stesse.

Né rileva che l'art. 8-*octies* del d.lgs. n. 502 del 1992 attribuisca «[al]la regione e [al]le aziende unità sanitarie locali» il compito di attivare «un sistema di monitoraggio e controllo sulla definizione e sul rispetto degli accordi contrattuali da parte di tutti i soggetti interessati nonché sulla qualità della assistenza e sulla appropriatezza delle prestazioni rese» (comma 1), in quanto le disposizioni impugnate si limitano a trasferire dalla Regione Puglia a un ente strumentale regionale (l'AReSS) la titolarità della competenza a gestire, tra le altre, le procedure di autorizzazione e di accreditamento, nonché di mantenimento dell'accreditamento a seguito di trasformazione, trasferimento di titolarità o di sede delle strutture sanitarie e socio-sanitarie, senza incidere sui profili attinenti allo svolgimento dei monitoraggi e dei controlli sul rispetto degli accordi contrattuali, che, come si è visto, sono strumenti diversi dalle autorizzazioni e dagli accreditamenti.

3.5.– Va ora esaminata la censura promossa nei confronti dell'art. 2, comma 1, lettera *b*), della legge reg. Puglia n. 16 del 2024, nella parte in cui ha aggiunto all'art. 3 della legge reg. Puglia n. 29 del 2017 il comma 2-*bis*, lettera *d*), che ha assegnato all'AReSS l'ulteriore competenza in materia di «supporto all'elaborazione di strategie regionali per accrescere l'efficienza e l'efficacia comunicativa in materia di sanità, di concerto con il Dipartimento Promozione della salute e del benessere animale della Regione».

Il ricorrente non muove a tale previsione censure diverse da quelle che, in relazione alla materia «tutela della salute», riguardano le altre lettere *a*), *b*) e *c*) dello stesso comma 2-*bis*.

3.5.1.– La questione non è fondata.

L'attività di mero supporto all'elaborazione di strategie regionali per accrescere l'efficienza e l'efficacia comunicativa in materia di sanità non comporta l'esercizio di compiti gestionali riservati alle aziende sanitarie.

D'altra parte, una simile attività, anche se non fosse espressamente prevista, ben potrebbe ricondursi alle originarie finalità già assegnate all'AReSS dall'art. 2, comma 1, della legge reg. Puglia n. 29 del 2017, quale «agenzia di studio, ricerca, analisi, verifica, consulenza e supporto di tipo tecnico-scientifico».

3.6.– Non è fondata, infine, la questione avente per oggetto l'art. 2, comma 1, lettera *a*), della legge reg. Puglia n. 16 del 2024, che ha aggiunto all'art. 2 della legge reg. Puglia n. 29 del 2017 il comma 5-*bis*, secondo cui l'AReSS, «inoltre, opera come ente di supporto tecnico-amministrativo per il Dipartimento Promozione salute e del benessere animale della Regione».

Il ricorrente afferma che, con tale previsione, il legislatore regionale avrebbe creato il presupposto per dettare, mediante l'inserimento nel successivo art. 3 dei commi da 2-*bis* a 2-*sexies*, una serie di ulteriori previsioni che sottraggono alle aziende sanitarie alcune funzioni istituzionali e la piena autonomia nella gestione del personale.

Nei confronti del comma 5-*bis* il ricorrente non muove, dunque, censure diverse da quelle che, nell'ambito della questione relativa al riparto di competenza nella materia «tutela della salute», riguardano le altre disposizioni regionali oggetto di impugnazione.

Tuttavia, una volta dichiarate costituzionalmente illegittime le disposizioni che invadono la competenza legislativa concorrente dello Stato nella citata materia, la previsione del comma 5-*bis* resta priva di autonoma efficacia lesiva, che non è individuabile di per sé nell'espletamento dell'attività di supporto tecnico-amministrativo a favore del competente dipartimento regionale in materia sanitaria.

Né la lesione della potestà legislativa statale deriva dall'esordio del nuovo comma 2-*bis* dell'art. 3, che collega le ulteriori competenze dell'AReSS alle finalità perseguite da quest'ultimo come ente di supporto tecnico-amministrativo del dipartimento regionale della salute. Tale lesione deriva esclusivamente dalle singole disposizioni regionali sulle competenze dell'AReSS dichiarate costituzionalmente illegittime dalla presente pronuncia, in quanto non conformi ai principi fondamentali contenuti nelle norme interposte.

3.7.– In conclusione, va dichiarata l'illegittimità costituzionale dell'art. 2, comma 1, della legge reg. Puglia n. 16 del 2024, nella parte in cui, alla lettera *b*), ha aggiunto

all'art. 3 della legge reg. Puglia n. 29 del 2017 i commi 2-*bis*, limitatamente alla lettera *a*), 2-*ter*, 2-*quater*, 2-*quinquies* e 2-*sexies*.

Vanno invece dichiarate non fondate le questioni di legittimità costituzionale dell'art. 2, comma 1, lettera *a*), della legge reg. Puglia n. 16 del 2024, che ha aggiunto all'art. 2 della legge reg. Puglia n. 29 del 2017 il comma 5-*bis*, nonché dell'art. 2, comma 1, della stessa legge regionale, nella parte in cui, alla lettera *b*), ha aggiunto all'art. 3 della legge reg. Puglia n. 29 del 2017 il comma 2-*bis*, lettere *b*), *c*) e *d*), promosse dal ricorrente per invasione della competenza legislativa dello Stato nella materia «tutela della salute», in riferimento all'art. 117, terzo comma, Cost.

PER QUESTI MOTIVI

LA CORTE COSTITUZIONALE

1) *dichiara* l'illegittimità costituzionale dell'art. 2, comma 1, della legge della Regione Puglia 9 aprile 2024, n. 16, recante «Modifiche alle leggi regionali 11 aprile 2013, n. 10 (Termine di apertura sedi farmaceutiche per il privato esercizio), 24 luglio 2017, n. 29 (Istituzione dell'Agenzia regionale per la salute e il sociale – A.Re.S.S.) e disposizioni diverse», nella parte in cui, alla lettera *b*), ha aggiunto all'art. 3 della legge della Regione Puglia 24 luglio 2017, n. 29 (Istituzione dell'Agenzia regionale per la salute e il sociale – A.Re.S.S.) i commi 2-*bis*, limitatamente alla lettera *a*), 2-*ter*, 2-*quater*, 2-*quinquies* e 2-*sexies*;

2) *dichiara* inammissibile la questione di legittimità costituzionale dell'art. 2, comma 1, lettere *a*) e *b*), della legge reg. Puglia n. 16 del 2024, promossa, in riferimento all'art. 117, terzo comma, della Costituzione, in relazione alla materia «coordinamento della finanza pubblica», dal Presidente del Consiglio dei ministri con il ricorso indicato in epigrafe;

3) *dichiara* non fondata la questione di legittimità costituzionale dell'art. 2, comma 1, lettera *a*), della legge reg. Puglia n. 16 del 2024, che ha aggiunto all'art. 2 della legge reg. Puglia n. 29 del 2017 il comma 5-*bis*, promossa, in riferimento all'art. 117, terzo comma, Cost., in relazione alla materia «tutela della salute», dal Presidente del Consiglio dei ministri con il ricorso indicato in epigrafe;

4) *dichiara* non fondata la questione di legittimità costituzionale dell'art. 2, comma 1, della legge reg. Puglia n. 16 del 2024, nella parte in cui, alla lettera *b*), ha aggiunto all'art. 3 della legge reg. Puglia n. 29 del 2017 il comma 2-*bis*, lettere *b*), *c*) e *d*), promossa, in riferimento all'art. 117, terzo comma, Cost., in relazione alla materia «tutela della salute», dal Presidente del Consiglio dei ministri con il ricorso indicato in epigrafe.

Così deciso in Roma, nella sede della Corte costituzionale, Palazzo della Consulta, il 26 novembre 2024.

F.to:

Giovanni AMOROSO, Presidente

Marco D'ALBERTI, Redattore

Roberto MILANA, Direttore della Cancelleria

Depositata in Cancelleria il 17 dicembre 2024

Il Direttore della Cancelleria

F.to: Roberto MILANA

Atti degli Enti locali e degli enti pubblici e privati

ARPAL PUGLIA - DETERMINAZIONE DEL DIRIGENTE U.O. COORDINAMENTO SERVIZI PER L'IMPIEGO BARI 11 dicembre 2024, n. 1280

Avviso pubblico per la presentazione delle istanze di candidatura finalizzata all'accreditamento degli Operatori legittimati all'erogazione dei servizi al lavoro approvato con A.D. n. 287 del 28/03/2024.Agenzia per il Lavoro Associazione Kronos, con sede in Castellana Grotte (BA) alla via Centrone n. 14.Presa d'atto di rinuncia all'accreditamento ai servizi per il lavoro per l'area "Base" e l'area "Servizi specialistici" Donne e Migranti. Cancellazione dall'Albo dei soggetti accreditati all'erogazione dei servizi per il lavoro.

In data undici dicembre duemilaventiquattro, presso la Sede Operativa dell'ARPAL - Puglia,

LA DIRIGENTE

Sulla base dell'istruttoria di seguito riportata e sottoscritta dal Responsabile del procedimento Dott.ssa Isabella Legista

Visti

- gli artt. 4 e 16 del D.Lgs. n.165/2001;
- la L.R. n. 29 del 29 giugno 2018, avente ad oggetto "Norme in materia di politica regionale dei servizi per le politiche attive del lavoro e per il contrasto al lavoro nero e al caporalato" con la quale è stata istituita l'Agenzia Regionale per le Politiche Attive del lavoro (A.R.P.A.L.);
- la D.G.R. n. 91 del 22 gennaio 2019, con la quale è stato approvato lo Statuto dell'Agenzia Regionale per le politiche Attive del Lavoro (A.R.P.A.L. PUGLIA), quale ente tecnico-operativo e strumentale che opera a supporto della Regione Puglia nell'ambito delle competenze in materia di politiche attive per lavoro;
- la D.G.R. n. 318 del 21 febbraio 2019, con la quale è stato approvato l'Atto di organizzazione dell'ARPAL Puglia, già adottato con propria determinazione del Commissario Straordinario n. 1 del 15 febbraio 2019;
- il D. Lgs. 14 settembre 2015 n. 150, recante "Disposizioni per il riordino della normativa in materia di servizi per il lavoro e di politiche attive, ai sensi dell'articolo 1, comma 3, della legge 10 dicembre 2014, n. 183" e ss.mm.ii;
- il D.D.G. n. 104 del 25/07/2022 con il quale è stato attribuito alla dottoressa Valentina Elia, l'incarico di dirigente a tempo pieno ed indeterminato della U.O. Coordinamento Servizi per l'impiego Ambito di Bari di ARPAL PUGLIA;
- la L.R. del 02/11/2022 n. 23, avente ad oggetto "Modifiche alle Legge Regionale 29 giugno 2018 n. 29 (Norme in materia di politiche attive del lavoro e per il contrasto al lavoro nero)";
- l'art. 32 della legge 18 giugno 2009, n. 69, che prevede l'obbligo di sostituire la pubblicazione tradizionale all'Albo ufficiale con la pubblicazione di documenti digitali sui siti informatici;
- il D. Lgs. 30 giugno 2003, n. 196 coordinato con il D. Lgs. 10 agosto 2018 n. 101 di recepimento del Regolamento (UE) 2016/679 relativo al trattamento dei dati personali.

Richiamati, altresì,

- la Legge 7 agosto 1990 n. 241 "Nuove norme in materia di procedimento amministrativo e di diritto di accesso ai documenti amministrativi" e s.m.i.;
- il Decreto Legislativo 10 settembre 2003 n. 276 " Attuazione delle deleghe in materia di occupazione e mercato del lavoro di cui alla legge 14 febbraio 2003, n. 30" e s.m.i ;
- la Legge Regionale n. 25 del 29/09/2011, recante "Norme in materia di autorizzazione e accreditamento per i servizi per il lavoro", la quale prevede che la Regione Puglia, ferma restando la centralità dei servizi pubblici per l'impiego nella gestione del governo del mercato del lavoro, al fine di garantire ai cittadini la libertà di scelta nell'ambito di una rete di operatori qualificati, favorisce l'integrazione fra sistema pubblico

e privato finalizzato alla promozione e allo sviluppo dell'occupazione disciplinando l'accreditamento per lo svolgimento dei servizi per il lavoro;

- il Regolamento Regionale n. 34 del 27/12/2012, contenete "Modifiche al Regolamento recante Disposizioni concernenti le procedure e i requisiti per l'accreditamento dei servizi per il lavoro di cui alla Legge regionale 29 settembre 2011, n. 25";
- la determina dirigenziale della Sezione Politiche e mercato per il lavoro della Regione Puglia n. 1458 del 07.08.2015, con la quale è stato approvato il documento recante le Linee Guida per l'accreditamento degli operatori legittimati all'erogazione dei servizi al lavoro;
- l'Atto Dirigenziale della Sezione Politiche e mercato per il lavoro della Regione Puglia n. 270 del 13.07.2016, istitutivo dell'Albo regionale dei soggetti accreditati per l'erogazione dei servizi al lavoro;
- la D.G.R. n. 1304 del 25/09/2023, avente ad oggetto "Art. 8, comma I lett. d) della L.R. n. 29/2018. Trasferimento all'Agenzia Regionale per le Politiche attive per il lavoro delle funzioni in materia di gestione del sistema regionale di accreditamento e autorizzazione, ivi compresa la tenuta dell'albo dei soggetti accreditati e autorizzati e il monitoraggio del mantenimento degli standard e dei requisiti definiti dalla disciplina di riferimento";
- la Deliberazione del Consiglio di Amministrazione di Arpal Puglia n. 5 del 30/01/2024, avente ad oggetto "Attribuzione della delega dirigenziale relativa alle funzioni delegate ad Arpal Puglia con D.G.R. n. 1304 del 25/09/2023 – temporanea delega di funzioni direttoriali";
- il Decreto del Dirigente delegato n. 5 del 12/02/2024, avente ad oggetto "Attribuzione delle funzioni in materia di gestione del sistema regionale di accreditamento e autorizzazione per i servizi al lavoro, delegate ad ARPAL Puglia con D.G.R. n. 1304 del 25.09.2023", con il quale il relativo incarico è stato assegnato alla Dirigente dott.ssa Valentina Elia;
- l'Atto Dirigenziale n. 247 del 18/03/2024 del Registro Generale Arpal Puglia, con il quale è stato istituito il gruppo di lavoro funzionalmente adibito alla verifica dei requisiti relativi alle istanze di candidatura per l'accreditamento degli operatori legittimati all'erogazione dei servizi per il lavoro,con il precipuo compito di svolgere i controlli on desk;
- l'Atto Dirigenziale n. 247 del 18/03/2024 del Registro Generale Arpal Puglia. Con il quale è stato, altresì, nominato il Responsabile del procedimento nella persona della dott.ssa Isabella Legista;
- L'Atto Dirigenziale n. 287 del 28/03/2024 del Registro Generale Arpal Puglia, con il quale è stato approvato l'Avviso Pubblico per la presentazione delle domande di accreditamento degli operatori legittimanti all'erogazione dei servizi al lavoro con i relativi allegati da "A" a "G";
- L'Atto Dirigenziale n. 343 del 17/04/2024, avente ad oggetto "Avviso pubblico per la presentazione delle istanze di candidatura finalizzata all'accreditamento degli Operatori legittimati all'erogazione dei servizi per il lavoro approvato con A.D. n. 287 del 28/03/2024. Definizione del procedimento e approvazione della modulistica per il rinnovo dell'accreditamento ai sensi dell'art. 12 del Regolamento Regionale 27 dicembre 2012 n. 34";
- L'Atto Dirigenziale n. 639 del 02/07/2024, avente ad oggetto "Avviso pubblico per presentazione delle istanze di candidatura finalizzata all'accreditamento degli Operatori legittimati all'erogazione dei servizi al lavoro approvato con A.D. n. 287 del 28/03/2024. Presentazione delle istanze extra- sistema".

Premesso che

- Con atto dirigenziale della Sezione Politiche e Mercato del lavoro della Regione Puglia n. 368 del 27/09/2016 l'organismo Associazione Kronos, con sede in Castellana Grotte (BA) alla via Centrone n. 14, è stato accreditato quale ente autorizzato ad erogare i servizi per il lavoro nelle aree "Servizi di base" e "Servizi specialistici" Donne e Migranti;
- Con successive determinazioni dirigenziali della medesima Sezione Politiche e Mercato del lavoro della Regione Puglia n. 544 del 02/10/2018, n. 944 del 08/09/2020, n. 332 del 26/06/2022, nonché con ultimo provvedimento del Dirigente U.O. Coordinamento Servizi per l'impiego Ambito di Bari di Arpal Puglia n. 905 del 17/09/2024 è stato disposto il rinnovo dell'accreditamento in capo alla Associazione Kronos per l'erogazione dei "Servizi di base" e dei "Servizi specialistici" Donne e Migranti;

Considerato che

- Con nota trasmessa a mezzo pec in data 10/12/2024, acquisita al protocollo n. 174322 avente pari data, l'APL Associazione Kronos ha comunicato la volontà di rinunciare all'accreditamento ai servizi per il lavoro per chiusura sede a far data dal 11/12/2024;

Tutto ciò premesso e considerato, si rende necessario:

- prendere atto della volontà espressa dalla Associazione Kronos di rinunciare all'accreditamento ai servizi per il lavoro nelle aree "Servizi di base" e "Servizi specialistici" Donne e Migranti;
- per l'effetto, disporre la cancellazione dall'albo regionale dei soggetti accreditati all'erogazione dei servizi al lavoro dell'Organismo Associazione Kronos

Ritenuto di dover provvedere in merito, il Dirigente

DETERMINA

1. di prendere atto di quanto in premessa, che qui si intende integralmente riportato;
2. di prendere atto della volontà espressa dall'APL Associazione Kronos, con sede in Castellana Grotte (BA) alla via Centrone n. 14, di rinunciare all'accreditamento ai servizi per il lavoro nelle aree "Servizi di base" e "Servizi specialistici" Donne e Migranti;
3. di disporre, per l'effetto, la cancellazione dell'Organismo Associazione Kronos dall'Albo regionale dei soggetti accreditati all'erogazione dei servizi al lavoro;
4. di dare atto che avverso il presente atto è possibile proporre ricorso amministrativo entro 30 giorni dalla data di notificazione dello stesso.

Il presente provvedimento, redatto in unico esemplare

- viene redatto in forma integrale, secondo quanto disposto dal D.lgs. 196/03 in materia di protezione dei dati personali e ss. mm. e ii;
- è immediatamente esecutivo;
- sarà reso disponibile nel sito ufficiale di Arpal Puglia nella sezione "Amministrazione Trasparente";
- sarà pubblicato sul Bollettino Ufficiale della Regione Puglia;
- sarà notificato alla Sezione Politiche e Mercato per il Lavoro della Regione Puglia;
- sarà notificato al diretto interessato a mezzo pec.

VERIFICA AI SENSI DEL GDPR 2016/679

Garanzie alla riservatezza

La pubblicazione dell'atto, salve le garanzie previste dalla legge n. 241/1990 in tema di accesso ai documenti amministrativi, avviene nel rispetto della tutela alla riservatezza dei cittadini, secondo quanto disposto dal GDPR 2016/679 in materia di protezione dei dati personali, nonché dal vigente regolamento regionale n. 5/2006 per il trattamento dei dati.

Ai fini della pubblicità legale, l'atto destinato alla pubblicazione è redatto in modo da evitare la diffusione dei dati personali identificativi non necessari ovvero il riferimento a dati sensibili; qualora tali dati fossero indispensabili per l'adozione dell'atto, essi sono trasferiti in documenti separati, esplicitamente richiamati.

Il Responsabile del Procedimento
Legista Isabella

LA DIRIGENTE
Dott.ssa Valentina Elia

ARPAL PUGLIA - DETERMINAZIONE DEL DIRIGENTE U.O. COORDINAMENTO SERVIZI PER L'IMPIEGO BARI 13 dicembre 2024, n. 1302

Avviso pubblico per la presentazione delle istanze di candidatura finalizzata all'accreditamento degli Operatori legittimati all'erogazione dei servizi al lavoro approvato con A.D. n. 287 del 28/03/2024. Declaratoria di revoca della determinazione dirigenziale n. 1262 del 06/12/2024. Rinnovo dell'accreditamento ai servizi per il lavoro - ai sensi della determina dirigenziale n. 343 del 17/04/2024 - dell'organismo EldaIFP S.R.L. per l'erogazione dei servizi di "Base" e dei servizi Specialistici (Inserimento lavorativo delle donne e dei migranti) nella sede ubicata in Trepuzzi (LE) alla via Surbo n. 34 Z.I.

In data tredici dicembre duemilaventiquattro, presso la Sede Operativa dell'ARPAL - Puglia,

LA DIRIGENTE

Sulla base dell'istruttoria di seguito riportata e sottoscritta dal Responsabile del procedimento Dott.ssa Isabella Legista

Visti

- gli artt. 4 e 16 del D.Lgs. n.165/2001;
- la L.R. n. 29 del 29 giugno 2018, avente ad oggetto "Norme in materia di politica regionale dei servizi per le politiche attive del lavoro e per il contrasto al lavoro nero e al caporalato" con la quale è stata istituita l'Agenzia Regionale per le Politiche Attive del lavoro (A.R.P.A.L.);
- la D.G.R. n. 91 del 22 gennaio 2019, con la quale è stato approvato lo Statuto dell'Agenzia Regionale per le politiche Attive del Lavoro (A.R.P.A.L. PUGLIA), quale ente tecnico-operativo e strumentale che opera a supporto della Regione Puglia nell'ambito delle competenze in materia di politiche attive per lavoro;
- la D.G.R. n. 318 del 21 febbraio 2019, con la quale è stato approvato l'Atto di organizzazione dell'ARPAL Puglia, già adottato con propria determinazione del Commissario Straordinario n. 1 del 15 febbraio 2019;
- il D. Lgs. 14 settembre 2015 n. 150, recante "Disposizioni per il riordino della normativa in materia di servizi per il lavoro e di politiche attive, ai sensi dell'articolo 1, comma 3, della legge 10 dicembre 2014, n. 183" e ss.mm.ii;
- il D.D.G. n. 104 del 25/07/2022 con il quale è stato attribuito alla dottoressa Valentina Elia, l'incarico di dirigente a tempo pieno ed indeterminato della U.O. Coordinamento Servizi per l'impiego Ambito di Bari di ARPAL PUGLIA;
- la L.R. del 02/11/2022 n. 23, avente ad oggetto "Modifiche alle Legge Regionale 29 giugno 2018 n. 29 (Norme in materia di politiche attive del lavoro e per il contrasto al lavoro nero)";
- l'art. 32 della legge 18 giugno 2009, n. 69, che prevede l'obbligo di sostituire la pubblicazione tradizionale all'Albo ufficiale con la pubblicazione di documenti digitali sui siti informatici;
- il D. Lgs. 30 giugno 2003, n. 196 coordinato con il D. Lgs. 10 agosto 2018 n. 101 di recepimento del Regolamento (UE) 2016/679 relativo al trattamento dei dati personali.

Richiamati, altresì,

- la Legge 7 agosto 1990 n. 241 "Nuove norme in materia di procedimento amministrativo e di diritto di accesso ai documenti amministrativi" e s.m.i.;
- il Decreto Legislativo 10 settembre 2003 n. 276 " Attuazione delle deleghe in materia di occupazione e mercato del lavoro di cui alla legge 14 febbraio 2003, n. 30" e s.m.i ;
- la Legge Regionale n. 25 del 29/09/2011, recante "Norme in materia di autorizzazione e accreditamento per i servizi per il lavoro", la quale prevede che la Regione Puglia, ferma restando la centralità dei servizi pubblici per l'impiego nella gestione del governo del mercato del lavoro, al fine di garantire ai cittadini la libertà di scelta nell'ambito di una rete di operatori qualificati, favorisce l'integrazione fra sistema pubblico e privato finalizzato alla promozione e allo sviluppo dell'occupazione disciplinando l'accreditamento per lo svolgimento dei servizi per il lavoro;

- il Regolamento Regionale n. 34 del 27/12/2012, contenete "Modifiche al Regolamento recante Disposizioni concernenti le procedure e i requisiti per l'accreditamento dei servizi per il lavoro di cui alla Legge regionale 29 settembre 2011, n. 25";
- la determina dirigenziale della Sezione Politiche e mercato per il lavoro della Regione Puglia n. 1458 del 07.08.2015, con la quale è stato approvato il documento recante le Linee Guida per l'accreditamento degli operatori legittimati all'erogazione dei servizi al lavoro;
- l'Atto Dirigenziale della Sezione Politiche e mercato per il lavoro della Regione Puglia n. 270 del 13.07.2016, istitutivo dell'Albo regionale dei soggetti accreditati per l'erogazione dei servizi al lavoro;
- la D.G.R. n. 1304 del 25/09/2023, avente ad oggetto "Art. 8, comma I lett. d) della L.R. n. 29/2018. Trasferimento all'Agenzia Regionale per le Politiche attive per il lavoro delle funzioni in materia di gestione del sistema regionale di accreditamento e autorizzazione, ivi compresa la tenuta dell'albo dei soggetti accreditati e autorizzati e il monitoraggio del mantenimento degli standard e dei requisiti definiti dalla disciplina di riferimento";
- la Deliberazione del Consiglio di Amministrazione di Arpal Puglia n. 5 del 30/01/2024, avente ad oggetto "Attribuzione della delega dirigenziale relativa alle funzioni delegate ad Arpal Puglia con D.G.R. n. 1304 del 25/09/2023 – temporanea delega di funzioni direttoriali";
- il Decreto del Dirigente delegato n. 5 del 12/02/2024, avente ad oggetto "Attribuzione delle funzioni in materia di gestione del sistema regionale di accreditamento e autorizzazione per i servizi al lavoro, delegate ad ARPAL Puglia con D.G.R. n. 1304 del 25.09.2023", con il quale il relativo incarico è stato assegnato alla Dirigente dott.ssa Valentina Elia;
- l'Atto Dirigenziale n. 247 del 18/03/2024 del Registro Generale Arpal Puglia, con il quale è stato istituito il gruppo di lavoro funzionalmente adibito alla verifica dei requisiti relativi alle istanze di candidatura per l'accreditamento degli operatori legittimati all'erogazione dei servizi per il lavoro,con il precipuo compito di svolgere i controlli on desk;
- l'Atto Dirigenziale n. 247 del 18/03/2024 del Registro Generale Arpal Puglia. Con il quale è stato, altresì, nominato il Responsabile del procedimento nella persona della dott.ssa Isabella Legista;
- L'Atto Dirigenziale n. 287 del 28/03/2024 del Registro Generale Arpal Puglia, con il quale è stato approvato l'Avviso Pubblico per la presentazione delle domande di accreditamento degli operatori legittimanti all'erogazione dei servizi al lavoro con i relativi allegati da "A" a "G";
- L'Atto Dirigenziale n. 343 del 17/04/2024, avente ad oggetto "Avviso pubblico per la presentazione delle istanze di candidatura finalizzata all'accreditamento degli Operatori legittimati all'erogazione dei servizi per il lavoro approvato con A.D. n. 287 del 28/03/2024. Definizione del procedimento e approvazione della modulistica per il rinnovo dell'accreditamento ai sensi dell'art. 12 del Regolamento Regionale 27 dicembre 2012 n. 34".
- L'Atto Dirigenziale n. 639 del 02/07/2024, avente ad oggetto "Avviso pubblico per presentazione delle istanze di candidatura finalizzata all'accreditamento degli Operatori legittimati all'erogazione dei servizi al lavoro approvato con A.D. n. 287 del 28/03/2024. Presentazione delle istanze extra- sistema".

Premesso che

- Con determinazione del Dirigente Sezione Politiche e Mercato del Lavoro della Regione Puglia del 29/06/2020 n. 828 è stata disposta l'iscrizione all'albo dei soggetti accreditati della APL EldaIFP S.R.L. per l'erogazione dei servizi di "Base" e dei servizi "Specialistici" (Inserimento lavorativo delle donne e dei migranti) nella sede ubicata in Trepuzzi (LE) alla via Surbo n. 34;
- il predetto accreditamento è stato rinnovato con determinazione dirigenziale n. 272 del 27/06/2022;
- Per il rinnovo biennale dell'accreditamento ai servizi al lavoro riferibile all'anno 2024, non è pervenuta agli atti di ufficio alcuna istanza da parte dell'Organismo;
- con nota prot. n. 151886 del 08/11/2024, avente ad oggetto "Avvio del procedimento di decadenza dall'accreditamento ai servizi per il lavoro dell'Organismo EldaIFP S.R.L. con sede in Trepuzzi (LE). Comunicazione ai sensi dell'art. 7 Legge 241/1990 e s.m.i.", l'Arpal Puglia ha comunicato l'avvio del procedimento di decadenza dell'accreditamento ai servizi per il lavoro, ai sensi dell'art. 12 del Regolamento

regionale n. 34/2012;

- con successiva nota pec del 22/11/2024, acquisita al protocollo n. 163076 del 26/11/2024, l'Organismo EldaIFP S.R.L. ha dichiarato di essere in fase di completamento degli accertamenti relativi ai controlli di verifica dei sistemi informativi;
- in data 06/12/2024 è stata pubblicata la determinazione dirigenziale n. 1262, avente ad oggetto *"Avviso pubblico per la presentazione delle istanze di candidatura finalizzata all'accreditamento degli Operatori legittimati all'erogazione dei servizi al lavoro approvato con A.D. n. 287 del 28/03/2024. Declaratoria di decadenza dell'accreditamento ai servizi per lavoro ai sensi dell'art. 12 del Regolamento regionale n. 34/2012 nei confronti dell'organismo EldaIFP S.R.L. per l'erogazione dei servizi di "Base" e dei servizi Specialistici nella sede ubicata in Trepuzzi (LE) alla via Surbo n. 34 e cancellazione dall'Albo dei soggetti accreditati."* , notificata al soggetto interessato in data 09/12/2024.
- *Medio tempore*, con nota pec del 06/12/2024 (alle ore 20:03:11), acquisita al protocollo con n. 173431 del 09/12/2024, l'APL EldaIFP S.r.l. ha comunicato di aver terminato i controlli sui propri sistemi informativi, allegando, contestualmente, la perizia tecnica giurata e la documentazione relativa al rinnovo dell'accreditamento ai servizi per il lavoro.

Considerato che

- La perizia tecnica giurata, prodotta dall'APL, attesta che "*Nel mese di giugno, EldaIFP S.r.l. è stata vittima di un attacco informatico di tipo malware. (…) Il malware, una volta attivato, ha compromesso vari sistemi informatici aziendali, tra cui la gestione della Posta Elettronica Certificata (PEC) e ha generato problematiche tecniche rilevanti, impedendo la corretta consegna delle comunicazioni".*
- Tale congiuntura ha comportato, quindi, la mancata consegna all'indirizzo pec dell'Arpal Puglia dell'istanza di rinnovo da parte dell'Organismo, a cui è seguito l'avvio del procedimento di decadenza e il relativo provvedimento.
- Ai sensi dell'art. art. 21-quinquies della L. 241/1990 (Revoca del provvedimento), *"per sopravvenuti motivi di pubblico interesse, ovvero nel caso di mutamento della situazione di fatto non prevedibile al momento dell'adozione del provvedimento o, salvo che per i provvedimenti di autorizzazione o di attribuzione di vantaggi economici, di nuova valutazione dell'interesse pubblico originario, il provvedimento amministrativo ad efficacia durevole può essere revocato da parte dell'organo che lo ha emanato ovvero da altro organo previsto dalla legge. La revoca determina la inidoneità del provvedimento revocato a produrre ulteriori effetti. (…)".*
- Si è proceduto, conseguentemente, con l'istruttoria dell'istanza di rinnovo pervenuta con nota pec del 06/12/2024 (alle ore 20:03:11), acquisita al protocollo con n. 173431 del 09/12/2024.

Tutto ciò premesso e considerato, si rende necessario dichiarare la revoca della determinazione adottata dal Dirigente U.O. Coordianmento Servizi per l'Impiego di Bari di Arpal Puglia n. 1262 del 06/12/2024 e procedere con il rinnovo dell'accreditamento all'organismo EldaIFP S.R.L. per l'erogazione dei servizi di "Base" e dei servizi "Specialistici" (Inserimento lavorativo delle donne e dei migranti) nella sede ubicata in Trepuzzi (LE) alla via Surbo n. 34 Z.I., viste le risultanze positive della fase istruttoria.

Ritenuto di dover provvedere in merito, il Dirigente

D E T E R M I N A

1. di prendere atto di quanto riportato in premessa, che qui si intende integralmente richiamato e condiviso;
2. di revocare la determinazione adottata dal Dirigente U.O. Coordianmento Servizi per l'Impiego di Bari di Arpal Puglia n. 1262 del 06/12/2024;
3. di rinnovare l'autorizzazione all'erogazione ai servizi per il lavoro all'organismo EldaIFP S.R.L. per l'erogazione dei servizi di "Base" e dei servizi "Specialistici" (Inserimento lavorativo delle donne e dei migranti) nella sede ubicata in Trepuzzi (LE) alla via Surbo n. 34 Z.I.;
4. di dare atto, per l'effetto, che il presente rinnovo è efficace per ulteriori due anni con scadenza al

29/06/2026;

5. di dare atto che, per il successivo rinnovo, visto l'art. 12 del Regolamento regionale n. 34/2012, la relativa istanza dovrà pervenire entro i sessanta giorni precedenti la scadenza del termine biennale, a pena di decadenza dell'accreditamento;
6. di dare atto che il soggetto accreditato è tenuto al rispetto di quanto prescritto dal paragrafo X dell'Avviso in materia di Indicazione sui controlli, sulla permanenza dei requisiti e sulle variazioni;
7. di dare atto che avverso il presente atto è possibile proporre ricorso amministrativo entro 30 giorni dalla data di notificazione dello stesso.

Il presente provvedimento, redatto in unico esemplare

- viene pubblicato in forma integrale, secondo quanto disposto dal D. Lgs. 196/03 in materia di protezione dei dati personali e ss. mm. e ii;
- è immediatamente esecutivo;
- sarà reso disponibile nel sito ufficiale di Arpal Puglia nella sezione "Amministrazione Trasparente";
- sarà pubblicato sul BURP;
- sarà notificato alla Sezione Politiche e Mercato per il Lavoro di Regione Puglia;
- sarà notificato al diretto interessato a mezzo pec.

VERIFICA AI SENSI DEL GDPR 2016/679
Garanzie alla riservatezza

La pubblicazione dell'atto, salve le garanzie previste dalla legge n. 241/1990 in tema di accesso ai documenti amministrativi, avviene nel rispetto della tutela alla riservatezza dei cittadini, secondo quanto disposto dal GDPR 2016/679 in materia di protezione dei dati personali, nonché dal vigente regolamento regionale n. 5/2006 per il trattamento dei dati.

Ai fini della pubblicità legale, l'atto destinato alla pubblicazione è redatto in modo da evitare la diffusione dei dati personali identificativi non necessari ovvero il riferimento a dati sensibili; qualora tali dati fossero indispensabili per l'adozione dell'atto, essi sono trasferiti in documenti separati, esplicitamente richiamati.

Il Responsabile del Procedimento
Legista Isabella

LA DIRIGENTE
Dott.ssa Valentina Elia

CITTA' METROPOLITANA DI BARI
Estratto decreto 12 dicembre 2024, n. 11
Esproprio.

CITTÀ METROPOLITANA DI BARI
Servizio Pianificazione Territoriale General, Demanio, Mobilità, Viabilità

DECRETO N. 11 **Bari, 12.12.2024**

OGGETTO: **Procedimento espropriativo relativo alla realizzazione della *S.P. 240 "Delle Grotte'. Realizzazione di rotatoria per la risoluzione dell'innesto con la S.C. Ciccopinto.* Espropriazione delle aree interessate dai lavori, ai sensi e per gli effetti dell'art. 23 del D.P.R. 327/2001, e ss.mm.ii.**

IL DIRIGENTE

Visti:
- la Deliberazione del Consiglio Metropolitano n. 149 del 25/11/2021, con la quale è stata disposta la riorganizzazione delle strutture gestionali dell'Ente;
- il Decreto del Sindaco Metropolitano n. 260/DSM del 31.08.2023, con il quale è stato conferito al sottoscritto, Ing. Cataldo Lastella, l'incarico di Dirigente del Servizio Pianificazione Territoriale Generale, Demanio, Mobilità, Viabilità;

Premesso che:
Omissis ...

DECRETA

Art. 1

Sono definitivamente espropriate in favore della Città Metropolitana di Bari, C.F. 80000110728, Partita IVA 01204190720, con sede a Bari, in V.le N. Sauro, n. 29, ai sensi e per gli effetti degli artt. art. 23 del D.P.R. n. 327/01, e ss.mm.ii., le aree descritte nell'elaborato tecnico denominato *Piano particellare di esproprio - Elenco ditte -Schema economico definitivo,* allegato al presente provvedimento quale parte integrante e sostanziale dello stesso, recante l'indicazione delle aree espropriate e degli intestatari catastali, nonché il calcolo delle relative indennità di espropriazione, delle indennità di occupazione legittima, degli interessi medio tempore maturati, nella misura del tasso legale.

Art. 2

L'espropriazione del diritto reale di proprietà comporta l'estinzione automatica di tutti gli altri diritti, reali o personali, gravanti sui beni espropriati con il presente provvedimento, salvo quelli compatibili con i fini cui l'espropriazione è preordinata, ai sensi dell'art. 25 del D.P.R. 327/01. Le eventuali azioni reali e personali esperibili sui beni espropriati non incidono sul procedimento espropriativo e sugli altri effetti del decreto di esproprio.

Art. 3

Il presente provvedimento, ai sensi dell'art. 23 del D.P.R. n. 327/01, e ss.mm.ii., sarà notificato agli interessati con modalità previste dalla legge per la notifica degli atti processuali civili e inserito per estratto nel Bollettino Ufficiale della Regione Puglia. L'opposizione del terzo è proponibile entro i trenta giorni successivi alla pubblicazione dell'estratto. Decorso tale termine in assenza di impugnazioni, l'indennità resta fissata anche per il terzo nella misura determinata con il presente atto. li decreto dovrà essere registrato con urgenza, a cura e spese della Città Metropolitana di Bari, presso l'Ufficio del Registro e trascritto presso la Conservatoria dei Registri Immobiliari, in esenzione delle imposte di bollo, ex D.P.R. 29 settembre 1973 n. 601 e del D.P.R. 26 ottobre 1972 n. 642, e ss.mm.ii. Per le aree espropriate, richiamate nel precedente art. 1), dovrà essere eseguita la voltura catastale a favore della Città Metropolitana di Bari presso il competente Ufficio del Territorio. Dalla data di trascrizione del presente decreto, ai sensi dell'art. 25, comma 3, del D.P.R. n. 327/01, tutti i diritti relativi alle aree espropriate possono farsi valere esclusivamente sulle relative indennità di espropriazione.

Art. 4

Si applicano le disposizioni previste dall'art. 53 del D.P.R. 327/01, per quanto concerne la tutela dei soggetti interessati, a qualsiasi titolo, dall'esecuzione del presente decreto. Il presente atto costituisce provvedimento definitivo ed avverso lo stesso può essere proposto ricorso giurisdizionale davanti al Tribunale Amministrativo Regionale, ovvero al Presidente della Repubblica, nei termini e con le modalità previste dal D.Lgs. 104/2010, recante il *Codice del Processo Amministrativo.* Resta ferma la giurisdizione del giudice ordinario per le controversie riguardanti la determinazione e la corresponsione delle indennità in conseguenza dell'adozione degli atti di natura espropriativa, nell'osservanza delle disposizioni del vigente c.p.c.

IL DIRIGENTE
Ing. Cataldo LASTELLA

Bollettino Ufficiale della Regione Puglia - n. 102 del 19-12-2024

CITTA' METROPOLITANA DI BARI

SERVIZIO PIANIFICAZIONE TERRITORIALE GENERALE, DEMANIO, MOBILITA' E VIABILITA'

S.P. 240 DELLE GROTTE. Realizzazione di rotatoria per la risoluzione dell'innesto con la S.C. Ciccopinto.

PIANO PARTICELLARE DI ESPROPRIO - ELENCO DITTE - SCHEMA ECONOMICO DEFINITIVO

CATASTO TERRENI - CATASTO FABBRICATI
COMUNE DI RUTIGLIANO

n.	intestato catastale	codice fiscale	diritti e oneri reali	fg.	p.lla	superficie da espropriare mq.	destinazione urbanistica	V.A.M. €/mq.	valore di mercato €/mq.	indennità definitiva	maggiorazione per accettazione	indennità di esproprio	interessi legali	indennità di occupazione	INDENNITA' TOTALE
1	MASOTTI Vito Onofrio		proprietà per 1000/1000	21	2713	2	Zona agricola E		4,90	€ 9,80		€ 9,80	€ 0,71	€ 3,06	**€ 13,57**
2	REDAVID Giovanni		proprietà per 1/14	21	2714	43	Zona agricola E	3,26	0,25	€ 10,75		€ 10,75	€ 0,78	€ 3,36	**€ 14,89**
	REDAVID Isabella		proprietà per 1/14												
	REDAVID Maria		proprietà per 3/42												
	SCHIAVONE Antonio		proprietà per 6/42												
	SCHIAVONE Domenica		proprietà per 3/42												
	SCHIAVONE Domenica		proprietà per 3/42												
	SCHIAVONE Gianvito		proprietà per 3/42												
	SCHIAVONE Lucrezia		proprietà per 6/42												
	SCHIAVONE Maria		proprietà per 6/42												
	SCHIAVONE Vito Lorenzo		proprietà per 6/42												
3	VALENZANO Valerio		proprietà per 1000/1000	21	2717	10	Zona destinata alla viabilità - area di rispetto	1,26	2,52	€ 25,20		€ 25,20	€ 1,84	€ 7,88	**€ 34,92**
					2711	26		1,26	2,52	€ 65,52		€ 65,52	€ 4,80	€ 20,48	**€ 90,80**
4	POLI Vittoria		proprietà per 1/1 in regime di separazione dei beni	21	2719	36	Zona C4 - zona a bassissima densità edilizia		12,20	€ 439,20		€ 439,20	€ 32,14	€ 137,25	**€ 608,59**
			proprietà per 1000/1000		2716	5			12,20	€ 61,00		€ 61,00	€ 4,47	€ 19,06	**€ 84,53**

IL RESPONSABILE DELL'ISTRUTTORIA ESTIMATIVA
Geom. Capo Domenico Mastromatteo

IL RESPONSABILE DEL PROCEDIMENTO
Geom. Capo Salvatore MANAFRA

Città Metropolitana di Bari Prot. n.0098940 del 12-12-2024 - partenza Cat11 Cl.14 Sott.1

AMMINISTRAZIONE PROVINCIALE FOGGIA

Estratto D.D. n 2149 del 12 dicembre 2024

VERIFICA DI ASSOGGETTABILITÀ A VALUTAZIONE DI IMPATTO AMBIENTALE AI SENSI DELL'ART. 19 DEL D.LGS. 152/2006 E S.M.I. DEL PROGETTO DEFINITIVO DI UN IMPIANTO EOLICO DELLA POTENZA COMPLESSIVA PARI A 0,999 MW, DELLE OPERE CONNESSE E DELLE INFRASTRUTTURE INDISPENSABILI DA UBICARSI IN AGRO DEL COMUNE DI ALBERONA (FG), LOCALITA' "SERRONE".

PROPONENTE: AURA S.R.L. - ALBANI DAVIDE

COD. PRAT. N. 2023/00115/VER.

Il Dirigente del Settore Ambiente della Provincia di Foggia con Determina n. 2149 del 12/12/2024, preso atto del parere del Comitato VIA dell'Ente, rilasciato nella seduta del 10/12/2024, ha ritenuto di assoggettare a Valutazione di Impatto Ambientale/PAUR il progetto di cui all'istanza acquisita al protocollo generale della Provincia al n. 2023/0002684 in data 17/01/2023 presentata dalla società AURA SRL relativo al progetto:

"impianto eolico della potenza complessiva pari a 0,999 MW, delle opere connesse e delle infrastrutture indispensabili da ubicarsi in agro del comune di Alberona (Fg), località "Serrone", per le motivazioni di cui in premessa e che qui si intendono integralmente richiamate.

PROVINCIA DI FOGGIA
Settore Ambiente
Servizio Gestione iniziative e interventi per la tutela e valorizzazione ambientale
Ufficio Verifiche di assoggettabilità a VIA FER

AMMINISTRAZIONE PROVINCIALE FOGGIA

Estratto D.D. n. 2200 del 16 dicembre 2024

VERIFICA DI ASSOGGETTABILITÀ A VALUTAZIONE DI IMPATTO AMBIENTALE AI SENSI DELL'ART. 19 DEL D.LGS. 152/2006 E S.M.I. DEL PROGETTO DEFINITIVO DI UN IMPIANTO EOLICO DELLA POTENZA COMPLESSIVA PARI A 0,999 MW, DELLE OPERE CONNESSE E DELLE INFRASTRUTTURE INDISPENSABILI DA UBICARSI IN AGRO DEL COMUNE DI ASCOLI SATRIANO (FG), LOCALITA' "PIANO D'AMENDOLA".

PROPONENTE: AURA S.R.L. - ALBANI DAVIDE

COD. PRAT. N. 2023/00116/VER

Il Dirigente del Settore Ambiente della Provincia di Foggia con Determina n. 2200 del 16/12/2024, preso atto del parere del Comitato VIA dell'Ente, rilasciato nella seduta del 10/12/2024, ha ritenuto di assoggettare a Valutazione di Impatto Ambientale/PAUR il progetto di cui all'istanza acquisita protocollo generale della Provincia al n. 2023/0002685 in data 17/01/2023 presentata dalla società AURA SRL relativo al progetto:

Impianto eolico della potenza complessiva pari a 0,999 MW, delle opere connesse e delle infrastrutture indispensabili da ubicarsi in agro del comune di Ascoli Satriano (Fg), località "Piano D'Amendola",

PROVINCIA DI FOGGIA
Settore Ambiente
Servizio Gestione iniziative e interventi per la tutela e valorizzazione ambientale
Ufficio Verifiche di assoggettabilità a VIA FER

COMUNE DI ALTAMURA

Estratto D.D. 5 dicembre 2024, n. 2260

PROVVEDIMENTO DI ESCLUSIONE DALLA VALUTAZIONE AMBIENTALE STRATEGICA (V.A.S.).

Estratto determinazione dirigenziale n. 2260 del 05/12/2024 : DLGS 152/2006 E SS.MM.II.
PROCEDURA DI V.A.S. CON V.INC.A. P.D.L. IN ZONA C/2 COMPARTO 27 E
IN ZONA C/4 COMPARTO 39 DEL P.R.G. LOCALITÀ CHIANCONE.
Autorità procedente: Comune di Altamura.

PROVVEDIMENTO DI ESCLUSIONE DALLA VALUTAZIONE AMBIENTALE STRATEGICA (V.A.S.)

- con nota prot. n. 7971 del 23.01.2024 il Servizio Urbanistica del Comune di Altamura in qualità di Autorità procedente trasmetteva, al Servizio Ambiente Comunale ai fini della verifica di assoggettabilità a V.A.S., la documentazione in formato cartaceo ed elettronico costituita da copia dell'atto amministrativo di formalizzazione della proposta di piano costituita dall'istruttoria d'ufficio e dal parere del Dirigente del III Settore, Rapporto Ambientale Preliminare per verifica V.A.S., elaborati piano, V.INC.A., tutto relativo all'intervento urbanistico esecutivo del P.d.L. sito alla località "Chiancone" – in zona di espansione C/2 comparto 27 e in zona di espansione C/4 comparto 39 del PRG;

- omissis

Dato atto che :

- omissis

Considerato che:

- omissis

In conclusione, dall'istruttoria effettuata e dalle motivazioni sopra riportate, che si intendono qui integralmente richiamate sulla base degli elementi contenuti nella documentazione presentata e tenuto conto dei contributi resi dai Soggetti Competenti in materia ambientale, si ritiene che il Piano di Lottizzazione sito alla località "Chiancone" – in zona di espansione C/2 comparto 27 e in zona di espansione C/4 comparto 39 del PRG nel Comune di Altamura non comporti impatti ambientali significativi sull'ambiente, inteso come sistema di relazioni fra i fattori antropici, naturalistici, chimico-fisici, climatici, paesaggistici, architettonici, culturali, agricoli ed economici (art. 5, comma 1, lettera c D. Lgs. 152/2006 e ss.mm.ii.) pertanto si propone al Dirigente competente l'assunzione del provvedimento consequenziale finalizzato ad escludere il piano dalla procedura di valutazione ambientale strategica di cui agli articoli da 9 a 15 della L.R. n. 44/2012 e ss.mm.ii., fermo restando il rispetto della normativa ambientale pertinente e a condizione che siano rispettate le seguenti prescrizioni, integrando laddove necessario gli elaborati scritto-grafici presentati nella strumentazione attuativa del Piano in oggetto: omissis

DETERMINA

di dichiarare le premesse, che qui si intendono integralmente riportate, parte integrante del presente provvedimento;

di escludere il Piano di Lottizzazione sito alla località "Chiancone" – in zona di espansione C/2 comparto 27

e in zona di espansione C/4 comparto 39 del PRG nel Comune di Altamura dalla procedura di Valutazione Ambientale Strategica di cui agli articoli da 9 a 15 della L.R. n. 44/2012 e ss.mm.ii., per tutte le motivazioni espresse in narrativa e a condizione che si rispettino le prescrizioni indicate in precedenza, *intendendo sia le motivazioni sia le prescrizioni qui integralmente richiamate*;

di dare atto che il presente provvedimento è relativo alla sola verifica di assoggettabilità a VAS al *Piano di Lottizzazione sito alla località "Chiancone" – in zona di espansione C/2 comparto 27 e in zona di espansione C/4 comparto 39 del PRG*, fa salve tutte le ulteriori prescrizioni, integrazioni o modificazioni relative al PdL in oggetto introdotte dai soggetti competenti in materia ambientale e dagli Enti preposti ai controlli di compatibilità previsti dalla normativa vigente nel corso del procedimento di approvazione delle stesse, anche successivamente all'adozione del presente provvedimento, purché con lo stesso compatibili;

di dare atto che il Proponente e/o Autorità procedente non è esonerata dall'acquisizione di ogni altro parere e/o autorizzazione per norma previsti, ivi compresi i pareri di cui alla l.r. 11/2001 e ss.mm.ii. e al D.Lgs. 152/2006 e ss.mm.ii. in materia di Valutazione di Impatto Ambientale, qualora ne ricorrano le condizioni per l'applicazione;

di trasmettere il presente provvedimento all'Ufficio Programmazione Politiche energetiche VIA e VAS Regionale e all'Autorità procedente - Comune di Altamura Servizio Urbanistica al fine di ottemperare a quanto disposto dall'art. 8 comma 6 della Legge Regionale n. 44/2012 in particolare "il rapporto preliminare di verifica costituisce parte integrante del piano o programma e i relativi provvedimenti di adozione e approvazione danno evidenza dell'iter procedurale e del risultato della verifica, comprese le motivazioni dell'eventuale esclusione dalla VAS e le modalità di ottemperanza da parte dell'autorità procedente, anche in collaborazione con il proponente, alle prescrizioni impartite dall'autorità competente con il provvedimento di verifica";

dispone di far pubblicare il presente provvedimento sul B.U.R.P. e sull'albo pretorio Comunale;
di dare atto che eventuali comunicazioni al r.u.p. sono depositati presso gli uffici dell'autorità competente delegata.

Di dare atto che è stato effettuato il versamento nella misura statuita nell'allegato E della Legge Regionale n. 26 del 7 novembre 2022;,

Specificare, ai sensi dell'art. 183 c. 7 del T.U.E.L. che il presente provvedimento non comporta impegno di spesa e pertanto non dev'essere trasmesso al Responsabile del Servizio Finanziario ai fini dell'apposizione del visto di regolarità contabile attestante la copertura finanziaria;

Avverso la presente determinazione l'interessato, ai sensi dell'art. 3 comma 4 della L. 241/90 e ss.mm.ii., può proporre nei termini di legge dalla pubblicazione dell'atto ricorso giurisdizionale amministrativo o, in alternativa, ricorso straordinario (ex D.P.R. 1199/1971).

IL DIRIGENTE DEL 3° SETTORE
SVILUPPO E GOVERNO DEL TERRITORIO
Dott. Arch. Giovanni Buonamassa

COMUNE DI BARI

Estratto decreto 13 dicembre 2024, n. 30

Liquidazione indennità di occupazione temporanea di aree non soggette ad esproprio.

Decreto di liquidazione indennità di occupazione temporanea di aree non soggette ad esproprio degli immobili necessari per l'allargamento e sistemazione di via Caposcardicchio da Viale delle Regioni all'incrocio con la S.P. 54 Palese – Modugno nell'ambito del SI.SA.PU. Piano Straordinario Interventi per la riqualificazione dell'assistenza sanitaria delle città di Bari e Taranto ai sensi dell'articolo n. 71 della L. n. 488/98.(Rif. Prat.: CP.73-18).

IL DIRIGENTE

...omissis...

D E C R E T A

1. **l'avvio della procedura di liquidazione del**l' importo complessivo di € 19.205,00 (= € 1.215,00 + € 17.990,00) a titolo di indennità di occupazione temporanea della particella n. 1339 per 243 mq e di parte della particella n. 472 per 3598 mq del FM 16 sez A del Catasto di Bari necessarie per la realizzazione dei lavori per l'allargamento e sistemazione di e sistemazione di via Caposcardicchio da Viale delle Regioni all'incrocio con la S.P. 54 Palese – Modugno nell'ambito del SI.SA.PU. Piano Straordinario Interventi per la riqualificazione dell'assistenza sanitaria delle città di Bari e Taranto ai sensi dell'articolo n. 71 della L. n. 488/98 in favore della ditta catastale proprietaria Arciuli Giuseppe;
2. **di dare atto che** la particella n. 472 del Fg 16 sez. A del catasto Terreni di Bari rientra nella zone omogenee di tipo "F" e che pertanto sull'importo di € 17.990,00, all'atto dell'effettivo pagamento, non deve essere applicata la ritenuta del 20% a titolo di imposte ai sensi dell'art. 35 del D.P.R. 327/01 e s.m.i;
3. **di dare atto che** la particella n. 1339 del Fg 16 sez. A del catasto Terreni di Bari rientra in parte, pari al 9.26%, nella zone omogenee di tipo "D" e in parte, pari al 90.74%, in zone omogenee di tipo "F" e che, pertanto, sull'importo di € 112.51, all'atto dell'effettivo pagamento, deve essere applicata la ritenuta del 20% a titolo di imposte ai sensi dell'art. 35 del D.P.R. 327/01 e s.m.i, mentre sull'importo di € 1102.49 non dovrà essere applicata;
4. la pubblicazione, per estratto, del presente atto sul Bollettino Ufficiale della Regione Puglia;
5. di dichiarare il presente atto esecutivo una volta decorsi 30 giorni dalla pubblicazione, per estratto, sul B.U.R. Puglia, se non è proposta dai terzi l'opposizione per l'ammontare dell'indennità o per la garanzia, giusta il combinato disposto degli articoli n.26 commi 7 ed 8 del DPR 327/2001 e s.m.i.;
6. **di avvisare**, inoltre, gli aventi diritto che:
   - contro il presente provvedimento è possibile ricorrere al Tribunale Amministrativo Regionale Puglia, entro il termine di sessanta (60) giorni, decorrenti dalla data di notificazione, ovvero è possibile presentare ricorso straordinario al Presidente della Repubblica Italiana entro il termine di centoventi (120) giorni;
   - per tutto quanto non espressamente indicato nel presente provvedimento si rinvia alla normativa vigente in materia.

Il Dirigente

- dott.ssa Francesca Avesani -

COMUNE DI BARI

Estratto decreto 13 dicembre 2024, n. 31

Autorizzazione allo svincolo indennità di espropriazione.

Decreto di autorizzazione allo svincolo della indennità di espropriazione degli immobili necessari per la realizzazione progetto di completamento dell'Asse Nord – Sud tra via Nazariantz e via Sangiorgi con le opere di attraversamento delle linee ferroviarie di R.F.I. s.p.a. e di Ferrotramviaria s.p.a.". Ditta Catastale: Simone Francesco.

Il Dirigente del Settore Espropriazioni e Gestione Amministrativa

...omissis...

D E C R E T A

1. **di autorizzare lo svincolo** di quota parte pari ad un mezzo (½) del deposito amministrativo di € 1.468,64, quietanza n. nazionale 1138492 - n. provinciale 161470 disposto nell'ambito della procedura espropriativa inerente ai lavori di completamento dell'asse Nord – Sud tra via Nazariant e Via San Giorgio con le opere di attraversamento delle linee Ferroviarie RFI s.p.a e di Ferrotranviaria s.p.a., in favore del sig. Simone Francesco;
2. **di dare atto che**
   - l'importo da svincolare e i relativi interessi maturati è ripartito secondo la quota di spettanza nel modo di seguito indicato: ½ della quota di spettanza dell'importo da svincolare, oltre interessi maturati;
   - a tutela della privacy dei soggetti interessati, i dati personali, necessari per la validità e forma del presente provvedimento, sono stati inseriti in un apposito allegato parte integrante, che verrà trasmesso agli uffici del Ministero dell'Economia e delle Finanze – Ragioneria Territoriale dello Stato di Bari al fine di assolvere alle operazioni conseguenziali al presente provvedimento, mentre non si darà in alcun modo luogo alla sua pubblicazione;
   - il succitato importo, all'atto dell'effettivo svincolo, siano poi liquidati senza l'applicazione della ritenuta del 20% a titolo di imposte ai sensi dell'art. 35 del D.P.R. 327/01 e s.m.i;
3. **di disporre** la pubblicazione del presente provvedimento per 15 giorni all'Albo Pretorio del Comune di Bari;
4. **di dichiarare** il presente atto esecutivo decorsi quindici (15) giorni dalla sua pubblicazione senza che siano derivate opposizioni di terzi;
5. **di avvisare**, inoltre, gli aventi diritto che:
   - contro il presente provvedimento è possibile ricorrere al T.A.R. - Puglia, entro il termine di sessanta (60) giorni ovvero presentare ricorso straordinario al Presidente della Repubblica Italiana entro il termine di centoventi (120) giorni dalla data di pubblicazione ;
   - per tutto quanto non espressamente indicato nel presente provvedimento si rinvia alla normativa vigente in materia.

Il Dirigente

- dott.ssa Francesca Avesani -

COMUNE DI BARI

Estratto decreto 17 dicembre 2024, n. 32

Liquidazione indennità definitive di esproprio.

DECRETO DI LIQUIDAZIONE INDENNITÀ DEFINITIVE DI ESPROPRIO
Numero di registro: 32/2024

Decreto di avvio della procedura di liquidazione della indennità definitive di espropriazione degli immobili necessari per la realizzazione immobili necessari per la realizzazione dell'intervento denominato **"**Bari Costasud, Parco Costiero della cultura, del turismo, dell'ambiente". "PARCO BELLAVISTA". Lotto n. 6.(Rif. Prat.: CP.105L6.22).

IL DIRIGENTE DEL SETTORE ESPROPRIAZIONI E GESTIONE AMMINISTRATIVA

...omissis...

D E C R E T A

1. **l'avvio della procedura di liquidazione** delle sotto elencate indennità definitiva d'espropriazione degli immobili necessari per la realizzazione del progetto **"**Bari Costasud, Parco Costiero della cultura, del turismo, dell'ambiente", "PARCO BELLAVISTA", Lotto n. 6, in favore ditte catastali così come di seguito indicato:

Pos	Ditta Catastale Intestataria	Prot. n. del	p.lla	mq	Indennità complessiva per posizione	quota di diritto	indennità pro quota	maggiorazione del 10%	totale
1	AMORUSO Vitantonio	n. 401129 del 21.11.24	1660 1661 1654 1656 1657	497 18117 4754 2720 463	€ 207.363,31	1/18	11520,18	1152,02	12672,20
1	BRAVETTI Guglielmo Rodolfo Angelo	n. 368176 del 28.10.24				1/18	11520,18	1152,02	12672,20
1	BRAVETTI Niccolò Gianbattista	n. 368175 del 28.10.24				1/18	11520,18	1152,02	12672,20

Pos	Ditta Catastale Intestataria	Prot. n. del	p.lla	mq	Indennità complessiva per posizione	quota di diritto	indennità pro quota	maggiorazione del 10%	totale
1	COSTA Maria Luisa	n. 370171 del 29.10.24	1660 1661 1654 1656 1657	497 18117 4754 2720 463	€ 207.363,31	1/12	17280,28	1728,02	19008,30
1	FERRARESE Benedetta	n. 370171 del 29.10.24				1/12	17280,28	1728,02	19008,30
1	FERRARESE Paolo	n. 370166 del 29.10.24				1/6	34560,55	3456,06	38016,61

1	Perini Donata	n. 368178 del 28.10.24				1/18	11520,18	1152,02	12672,20
1	Volpe Roberta	n. 393480 del 15.11.24				1/18	11520,18	1152,02	12672,20
1	Volpe Umberto	n. 393478 del 15.11.24				1/18	11520,18	1152,02	12672,20
1	VINVAMA S.R.L. con sede in BARI	n. 373668 del 31.10.24				1/18	11520,18	1152,02	12672,20
3	De Benedictis Michele	n. 411138 del 28.11.24	1659	2123	16580,63	1/4	4145,16	414,51	4559,67
3	Del Monte Anna	n. 411131 del 28.11.24				1/4	4145,16	414,51	4559,67
Totale *valori in euro							158052,69	15805,26	173857,950

2. **di dare atto che** a seguito della liquidazione dell'importo omnicomprensivo di cui sopra i suddetti comproprietari non avranno più nulla a pretendere per l'apprensione da parte del Comune di Bari degli immobili necessari per la realizzazione dell'opera di cui alle premesse;

3. **la pubblicazione,** per estratto, del presente atto sul Bollettino Ufficiale della Regione Puglia;

4. **di dichiarare** il presente atto esecutivo una volta decorsi quindici (15) giorni dalla pubblicazione, per estratto, sul B.U.R. Puglia, se non è proposta dai terzi l'opposizione per l'ammontare dell'indennità o per la garanzia, giusta il combinato disposto degli articoli n.26 commi 7 ed 8 del DPR 327/2001 e s.m.i. e n. 14, co. 6, del D.L. n. 13/2023 conv. con mod. in L. n. 41/2023

5. **di avvisare**, inoltre, gli aventi diritto che:

   - che ai sensi dell'articolo 35 del D.P.R. n. 327/2001, gli importi in liquidazione non saranno oggetto di ritenuta fiscale;
   - contro il presente provvedimento è possibile ricorrere al T.A.R. - Puglia, entro il termine di sessanta (60) giorni, decorrenti dalla data di notificazione; in alternativa al ricorso giurisdizionale, è possibile presentare ricorso straordinario al Presidente della Repubblica Italiana entro il termine di centoventi (120) giorni;
   - per tutto quanto non espressamente indicato nel presente provvedimento si rinvia alla normativa vigente in materia.

Il Dirigente

- dott.ssa Francesca Avesani -

COMUNE DI BARLETTA

Estratto ordinanza 18 settembre 2024, n. 3

Svincolo dell'indennità di espropriazione.

OGGETTO: Legge 25.06.1865 n.2359 - Legge 22.10.1971 n.865. Titolo II - Espropriazioni suoli compresi nel 2° e 3° P.T.A. del P.d. Z. ex lege 167/62.

ORDINANZA DI SVINCOLO
DELL'INDENNITA' DI ESPROPRIAZIONE

IL DIRIGENTE UFFICIO ESPROPRI

PREMESSO:

- **che** con ordinanza n. 35 del 04.07.2008 è stato disposto il deposito di € 148.009,39 per indennità di espropriazione a favore della ditta Germani Dibenedetto, relativa al suolo di loro comproprietà compreso nel 3° P.T.A. del P.d.Z. ex lege 167/62 contraddistinto in catasto al fg. 85 p.lla194 di mq. 2844 e p.lla 1585 di mq.35 per un totale di mq. 2879;
- **che** con quietanza n. 409 del 23.10.2008 di € 148.009,39 (pos. N. 160287) è avvenuto tale deposito, seguito dal decreto di espropriazione definitiva n. 101 del 29.10.2008 n. 475 di rep. del 31.10.2008, registrato a Barletta il 12.11.2008 al n. 5300 e trascritto alla Conservatoria dei Registri Immobiliari di Trani il 19.12.2008 al n. 25749/18376 a favore del Comune di Barletta, regolarmente notificato alla ditta interessata;
- **che** avverso il decreto di espropriazione n. 101/2008 la Ditta Germani Dibenedetto ha proposto opposizione all'indennità di esproprio, così come determinata dal Comune di Barletta, dinanzi alla Corte di Appello di Bari;
- **che** con Sentenza n. 546/2013 del 10.06.2013 la Corte di Appello di Bari sez. I, definitivamente pronunziatasi sulla domanda proposta dalla Ditta Germani Dibenedetto, ha disposto al Comune di Barletta il pagamento della somma di € 237.517,50 per indennità di espropriazione, decurtando da tale somma il deposito già effettuato, oltre interessi legali sulla differenza dal dì del versamento sino all'effettivo soddisfo, con il pagamento di ½ delle spese processuali, in favore del procuratore degli attori, dichiaratosi antistatario, liquidate per intero in € 14.640,00 oltre c.n.a. come per legge, compensando tra le parti la residua metà e ponendo le spese di C.T.U., come già liquidate in corso di causa con IVA e contributi se dovuti, definitivamente a carico del Comune di Barletta;
- **che** con deliberazione del Consiglio Comunale n. 25 del 13.11.2013, esecutiva, è stato riconosciuto il debito fuori bilancio della predetta Sentenza della Corte di Appello di Bari n. 546/2013 per un ammontare di € 113.972,27 per indennità di espropriazione, interessi, spese legali, C.T.U e registrazione sentenza;
- **che** con ordinanza n. 26 del 13.12.2013 è stato disposto il deposito integrativo di € 99.309,85 a saldo delle indennità di espropriazione ed interessi dovuti, giusta determinazione dirigenziale n. 2060 del 31.12.2013 seguita dalle quietanze di deposito del 03.03.2014 n. 1233362 di € 98.102,54 e n. 1233401 di € 1.207,31;
- **che** con ordinanza n. 14 del 27.03.2014 del Registro Decreti veniva disposto lo svincolo e il pagamento delle indennità di espropriazione indicate con Sentenza n. 546/2013;
- **che** con nota del 09.05.2019 m.i. 44805 l'Avvocatura Comunale ha trasmesso la Sentenza n. 12422/2019 del 09/05/2019 della Corte Suprema di Cassazione, Prima Sezione civile che accoglie il primo motivo di ricorso proposto dai Germani Dibenedetto avverso la sentenza n. 546/2013 della Corte di Appello di Bari del 10.06.2013;
- **che** con nota del 11.10.2021 prot. 71226 l'Avvocatura Comunale ha trasmesso l'Ordinanza n. 2092/2021 del 07.07.2021 della Corte di Appello di Bari, I sezione civile, che definitivamente pronunziatasi, in sede di rinvio disposto da Cassazione civ. I ord. N. 12422/2019 su Corte di Appello Bari sez.I n. 546/2013, a seguito di citazione in riassunzione proposta dai Germani Dibenedetto ha disposto al Comune di Barletta il pagamento della somma di € 554.207,50 per indennità di espropriazione, detratti gli acconti, oltre

interessi dal 29/10/2008 sino al soddisfo, con il pagamento in favore dei ricorrenti in solido, delle spese di tutti i giudizi, liquidata in € 13.911,00 per il primo giudizio, € 6.671,00 per il giudizio in Cassazione ed € 8.815,00 per il presente giudizio;

- **che** con nota del 18.08.2022 prot. 61190 l'Avvocatura Comunale ha trasmesso la Sentenza del Tribunale Amministrativo Regionale Puglia - sede Bari Sez. II - n. 1160/2022 del 12.08.2022 che ha stabilito " Va dunque ordinato al Comune di Barletta di dare esecuzione all'ordinanza in epigrafe indicata e, quindi, di depositare presso la Cassa Depositi e prestiti la somma di € 387.658,20 (calcolata come da ricorso), oltre gli ulteriori interessi dal 17 novembre 2021 fino al soddisfo, per la corresponsione in favore della parte ricorrente, entro il termine di 120 (centoventi) giorni dalla comunicazione in via amministrativa o, se anteriore, dalla notificazione della presente decisione";
- **che** il giudice adito del TAR non determina in maniera autonoma alcuna somma ma "visti il ricorso e i relativi allegati", dispone la liquidazione della somma di € 387.658,20 "calcolata come in ricorso" in assenza di un calcolo specifico del ricorrente conforme a quanto stabilito dall'Ordinanza n. 2092/2021 del 07/07/2021 della Corte d'Appello di Bari;
- **che** a causa dell'assenza del calcolo dettagliato allegato al ricorso, si è proceduto per trasparenza e tracciabilità a predisporre, nel rispetto del giudicato ovvero Ordinanza n. 2092/2021 del 07/07/2021 della Corte d'Appello di Bari, il riconoscimento del debito fuori bilancio derivante dalla sentenza n.1160/2022 del 12/08/2022 T.A.R. Puglia secondo i seguenti conteggi:

Indennità di espropriazione (come rideterminata da Ordinanza 2092/2021)		€ 554.207,50
A detrarre deposito di cui alla Quietanza n.409 del 23.10.2008		€ 148.009,39
Restano		€ 406.198,11
Interessi dal 29/10/2008 al 16/11/2021(Sentenza TAR 1160/2022)		€ 56.803,18
Totale indennità di espropriazione ed interessi		€ 463.001.29
A detrarre deposito di cui alla Quietanza n. 1233362 del 03.03.2014		€ 98.102,54
	Quietanza n. 1233401 del 03.03.2014	€ 1.207,31
Restano		€ 363.691,44
Interessi dal 17/11/2021 al 17/11/2022 (Sentenza TAR 1160/2022)		€ 4.002,49
Totale indennità a saldo di espropriazione ed interessi		€ 367.693,93

- **che** con deliberazione di Consiglio Comunale n. 42 del 30/12/2022, esecutiva, è stato riconosciuto il debito fuori bilancio della predetta Ordinanza n. 2092/2021 del 07/07/2021 della Corte di Appello di Bari, I sezione civile, e della Sentenza del T.A.R. Puglia - sede Bari Sez. II - n. 1160/2022 del 12/08/2022 per un ammontare di € 367.693,93 per indennità di espropriazione e interessi;
- **che** con Ordinanza n. 3 del 17/01/2023 e D.D. R.G. n.67 del 20/01/2023 in pubblicazione dal 27/01/2023 è stato disposto il deposito integrativo di € 367.693,93 per le indennità di espropriazione ed interessi dovuti;
- **che** con Ordinanza n.4 del 25/05/2023 del Registro Decreti veniva disposto lo svincolo e il pagamento della indennità di espropriazione disposta con Ordinanza 2092/2021 della Corte d'Appello di Bari, che stabilisce l'importo iniziale e la modalità di calcolo, e Sentenza del T.A.R. Puglia n. 1160/2022;
- **che** con nota del 18/07/2023 messaggio interno prot 88756 l'Avvocatura Comunale trasmetteva l'Ordinanza T.A.R. Puglia n. 953/2023 del 03/07/2023 di nomina del Commissario ad Acta e il termine entro cui provvedere all'esecuzione integrale della Sentenza TAR n.1160/2022;
- **che** con nota del 21/07/2023 prot 56981, l'Ufficio espropri comunicava la necessità di acquisire ogni documento utile all'integrale esecuzione della Sentenza TAR n.1160/2022 che dispone la liquidazione della somma di € 387.658,20, calcolata come da ricorso, stante l'assenza di giustificazione contabile negli atti in possesso dell'ufficio;
- **che** con nota del 03/08/2023 prot 60052 l'Avvocatura Comunale evidenziava che l'integrale esecuzione della sentenza è dovuta dal Comune di Barletta in virtù di un titolo esecutivo, passato in giudicato;
- **che** l'Ordinanza del T.A.R.-Puglia-Bari n.953/2023 del 03.07.2023 dà atto che "emerge ex actis che il Comune

giusto mandato n.824 del 09.02.2023, ha provveduto alla costituzione del deposito definitivo n.1386931 del 14.02.2023 della somma di euro 367.693,93" non riconoscendo la condanna alla corresponsione della penalità di mora "…stante il carattere parziale dell'adempimento e il limitato ritardo verificatosi rispetto al termine di 120 giorni concesso con la sentenza n.1160/2022";

- **che** con la D.C.C. n.42 del 28.12.2023 risulta corrisposta la somma di € 367.693,93 di cui € 363.691,44 di quota capitale e €4.002,49 di interessi dal 17/11/2021 al 17/11/2022;
- **che** è necessario ottemperare all'Ordinanza n.2092/2021 della Corte d'Appello di Bari e alla Sentenza T.A.R.-Puglia-Bari n. 1160/2022 sino alla data di soddisfo riconosciuta dall'Ordinanza del T.A.R.-Puglia-Bari n.953/2023 del 03.07.2023, ovvero il 14/02/2023, integrando la somma di € 2.789,96 a quella del precedente deposito avviato con la DCC n.42/2022, derivante dai seguenti calcoli:

Indennità di espropriazione in quota capitale riconosciuta con DCC n.42 del 30/12/2022	€ 363.691,44
Interessi dal 17/11/2021 al 14/02/2023	€ 6.792,45
Totale indennità con interessi al 14/02/2023	€ 370.483,89
A detrarre indennità con interessi al 17/11/2022 depositata con quietanza n. 1386931 del 14/02/23	€ 367.693,93
Totale indennità di espropriazione e interessi a saldo fino al 14/02/2023	€ 2.789,96

- **che** in definitiva l'Ordinanza n. 953/2023 del 03/07/2023 registrando un adempimento parziale della predetta Sentenza del T.A.R. Puglia - sede Bari Sez. II - n. 1160/2022 del 12.08.2022, ne dispone l'esecuzione integrale, per cui l'ammontare delle ulteriori somme e degli interessi residui del precedente deposito risulta essere di € 28.254,93, determinate come segue:

Indennità di espropriazione (come da Sentenza TAR 1160/2022)	€ 387.658,20
A detrarre quota capitale di cui alla DCC n.42 del 30/12/2022	€ 363.691,44
Restano	€ 23.966,76
Interessi dal 17/11/2021 al 31/12/2023	€ 1.498,21
Sommano indennità a saldo di espropriazione ed interessi	**€ 25.464,97**
Residuo indennità e interessi al 14/02/2023 (DCC n.42/2022)	€ 2.789,96
Totale indennità a saldo di espropriazione ed interessi	**€ 28.254,93**

- **che** con Ordinanza n. 5 del 19.12.2023 è stato pertanto disposto l'ulteriore deposito di € 28.254,93 a saldo dell'indennità di espropriazione ed interessi, con conseguente determinazione dirigenziale n. 2244 del 21.12.2023 e giusta quietanza n. 1400588 dell'08.01.2024 di € 28.254,93, a favore della ditta Germani Dibenedetto, relativa al suolo espropriato da questo Comune compreso nel 3° P.T.A. del P.d.Z. ex lege 167/62 contraddistinto in catasto al fg. 85 p.lla194 di mq. 2844 e p.lla 1585 di mq.35 per un totale di mq. 2879;
- **che** con nota del 03.07.2024, prot. n. 52029, la ditta Germani Dibenedetto ha richiesto lo svincolo a suo favore delle somme depositate;
- **che** i Germani Dibenedetto hanno all'uopo dichiarato:"- *di essere comproprietari pro-indiviso in pari quota di 1/6*; - *che i beni, al momento dell'esproprio, erano in piena e libera proprietà e quindi liberi da trascrizioni o iscrizioni di diritti di terzi*; - *di assumere ogni responsabilità in ordine a eventuali diritti di terzi*";

VISTE le ispezioni ipotecarie, a favore e contro, estratte dalla Conservatoria dei RR.II. di Trani in data 18.09.2024, n. T168658, n. T174925, n. T191295, n. T192207, n. T192877 e n. T193992, per la
Ditta Germani Dibenedetto;

CONSIDERATO:

- **che** l'art. 35 del D.P.R. n. 327/2001 prescrive che le somme percepite dall'espropriato a titolo di indennità di esproprio e simili nel corso del procedimento ablativo vanno assoggettate alle disposizioni di cui all'art. 81, comma 1, lett. *b)*, ultima parte, del Testo Unico delle imposte sui redditi, approvato con D.P.R. 22.12.1986, n. 917, in quanto da considerarsi alla stregua delle plusvalenze ai sensi dell'art. 11, comma 5,

della legge 30.12.1991, n. 413, ovvero da assoggettare alla ritenuta d'imposta, e perciò da dichiarare ai fini fiscali. Pertanto, in forza delle predette norme, il soggetto espropriante che corrisponda a chi non eserciti un'impresa commerciale una somma a titolo di indennità di esproprio, di corrispettivo per la cessione volontaria o di risarcimento danni per l'acquisizione coattiva di un bene, compresa la rivalutazione monetaria, per l'espropriazione di aree destinate alla realizzazione di opere pubbliche o di infrastrutture urbane o di interventi di edilizia residenziale pubblica ed economica e popolare, ricadenti nelle maglie delle zone omogenee di tipo A, B, C e D, come definite dagli strumenti urbanistici, deve operare la ritenuta a titolo d'imposta nella misura del 20% da computarsi sull'intero importo della somma indennizzata. Per l'ulteriore dettaglio circa le disposizioni tributarie inerenti alla indennità in argomento, si rimanda agli indirizzi e chiarimenti espressi dal Ministero dell'Economia e delle Finanze con particolare riferimento alla Circolare ministeriale n. 194/E del 24.07.1998, laddove si precisa che:"*Pertanto, ove l'esproprio venga disposto per destinare l'area ad interventi di edilizia residenziale pubblica ed economica e popolare di cui alla legge sopra citata* (ovvero di cui alla legge 18 aprile 1962, n. 167) *la relativa indennità di esproprio dev'essere sempre assoggettata a tassazione, non assumendo alcun rilievo la collocazione dell'area in questione nelle diverse zone omogenee in cui è ripartito il territorio. Le zone omogenee, infatti, vengono prese in considerazione, ai fini della tassazione delle indennità di esproprio, solo quando si riferiscono a procedimenti espropriativi relativi ad aree destinate alla realizzazione di opere pubbliche o di infrastrutture urbane*.";

- **che** le aree espropriate sono state destinate alla realizzazione di interventi di edilizia residenziale pubblica ed economica e popolare di cui alla legge 18 aprile 1962, n. 167, e successive modificazioni, e che, pertanto, alla luce di quanto su evidenziato, l'indennità di esproprio deve essere sempre assoggettata a tassazione;

VISTA la legge 18 aprile 1962, n. 167, e successive modificazioni;
VISTA la legge 22 ottobre 1971, n. 865, e successive modificazioni;
VISTO l'art. 107 del decreto legislativo 18 agosto 2000, n. 267, e successive modificazioni;
VISTO il D.P.R. n. 327/2001, e successive modificazioni;

O R D I N A

ART.1 - E' disposto lo svincolo della quietanza di deposito n. 1400588 dell'08.01.2024 di € 28.254,93, rilasciata dalla Cassa depositi e prestiti (Ministero dell'Economia e delle Finanze/Dipartimento della Ragioneria Generale dello Stato/Ragioneria Territoriale dello Stato di Bari-BAT/Area Sud Adriatica/Servizio II-Antiriciclaggio, Contenzioso e Funzioni Amministrative);

ART. 2 - E' autorizzato il pagamento della somma di € 28.254,93, di cui alla dianzi citata quietanza di deposito n. 1400588 dell'08.01.2024, da assoggettare alle ritenute di cui all'art. 11, comma 7, della legge 30.12.1991, n. 413, unitamente agli interessi maturati e maturandi, a favore dei sigg:

- **DIBENEDETTO Francesca**, , comproprietaria della quota patrimoniale di 1/6, e dunque per un importo spettante, ad essa correlato, pari ad € (28.254,93 × 1/6) = € 4.709,15;
- **DIBENEDETTO Giovanni**, , comproprietario della quota patrimoniale di 1/6, e dunque per un importo spettante, ad essa correlato, pari ad € (28.254,93 × 1/6) = € 4.709,16;
- **DIBENEDETTO Michele**, , comproprietario della quota patrimoniale di 1/6, e dunque per un importo spettante, ad essa correlato, pari ad € (28.254,93 × 1/6)

= € 4.709,15;

- **DIBENEDETTO Antonio**,

, comproprietario della quota patrimoniale di 1/6, e dunque per un importo spettante, ad essa correlato, pari ad € (28.254,93 × 1/6) = € 4.709,16;

- **DIBENEDETTO Domenico**,

, comproprietario della quota patrimoniale di 1/6, e dunque per un importo spettante, ad essa correlato, pari ad € (28.254,93 × 1/6) = € 4.709,15;

- **DIBENEDETTO Ruggiero**,

, comproprietario della quota patrimoniale di 1/6, e dunque per un importo spettante, ad essa correlato, pari ad € (28.254,93 × 1/6) = € 4.709,16;

a saldo dell'indennità di espropriazione e degli interessi legali, per il suolo espropriato da questo Comune compreso nel 3° P.T.A. del P.d.Z. ex lege 167/62 contraddistinto in catasto al fg. 85 p.lla 194 di mq. 2844 e p.lla 1585 di mq. 35 per un totale di mq. 2879, giusta Ordinanza della Corte di Appello di Bari n. 2092/2021 del 07.07.2021, Sentenza del T.A.R. Puglia - sede Bari Sez. II - n. 1160/2022 del 12.08.2022 e l'Ordinanza del T.A.R. Puglia Bari n. 953/2023 del 03/07/2023.

ART. 3 - Sono esonerati la Cassa depositi e prestiti e l'Ufficio pagatore da ogni responsabilità in merito.

Barletta, lì 18.09.2024

IL DIRIGENTE UFFICIO ESPROPRI
Ing. Ernesto BERNARDINI

COMUNE DI CELLINO SAN MARCO

Estratto deliberazione C.C. del 28 novembre 2024, n. 44

"L.R. 20/98 TURISMO RURALE. CAMBIO DI DESTINAZIONE D'USO IN STRUTTURA RICETTIVA DI IMMOBILE RURALE DENOMINATO "VILLA NEVIERA" – II° STRALCIO".

omissis

Il Consiglio Comunale

DELIBERA

1. – *omissis*-
2. DI APPROVARE, ai sensi del comma 3, dell'art.1, della L.R. 22 luglio 1998, n.20 e ss.mm.ii, ed ai sensi dell'art. 36 della L.R. 52/2019, il progetto di riconversione dell'immobile contraddistinto in atti come **BLOCCO D**, censito in catasto fabbricati al foglio 30 particella 1137 sub. 1, da destinazione agricola a Turismo Rurale, ai sensi della L.R. 20/98 e ss.mm.ii, con destinazione turistico-ricettiva ai sensi della L.R. 11/99, composto dai seguenti elaborati: - *omissis* -
3. DI DARE ATTO CHE il presente progetto proposto è a completamento del compendio immobiliare già oggetto di approvazione, giusta delibera di Consiglio Comunale n°45/22;
4. – *omissis* –
5. – *omissis* -

COMUNE DI GALATINA

Estratto decreto 10 dicembre 2024, n. 1

Acquisizione sanante.

OGGETTO: Decreto di acquisizione sanante, ex art. 42-bis del D.P.R. n. 327/2001 e s.m.i, a favore del Comune di Galatina, dell'area censita in catasto del Comune di Galatina (LE) al foglio 92, p.lla 596 (per mq. 2.397,05), p.lla 888 (già p.lla 618 - per mq. 2.300,35) e p.lla 245 (per mq. 19,59), di proprietà, in parti uguali, dei sig.ri Galluccio Francesco e Galluccio Maria Addolorata.

IL DIRIGENTE DIREZIONE PROGRAMMAZIONE STRATEGICA E LAVORI PUBBLICI

…omissis…

DECRETA

ART. 1 - In esecuzione della deliberazione di Consiglio Comunale n. 47/2024 e ai sensi e per gli effetti di cui all'art. 42-*bis* del d.P.R. n. 327/2001 e s.m.i., è pronunciata e disposta in favore del Comune di Galatina (CF: 80008170757), con sede in Galatina alla via Umberto I n. 40, beneficiario dell'espropriazione, l'acquisizione sanante al patrimonio comunale indisponibile delle aree oggi distinte in Catasto al fg. 92 p.lla 596 (per mq. 2.397,05), p.lla 888 (già p.lla 618 - per mq. 2.300,35) e p.lla 245 (per mq. 19,59), a suo tempo illegittimamente occupate, successivamente trasformate e definitivamente destinate a opere terminali e tratto finale della fognatura bianca – Emissario via Val d'Aosta (di cui al progetto approvato con deliberazione di C.C. n. 34 del 04/02/1983), attualmente di proprietà della seguente ditta catastale:

- Galluccio Francesco, … (omissis) … (proprietario per ½)
- Galluccio Maria Addolorata, … (omissis) … (proprietario per ½)

La consistenza sopra descritta è così trasferita al Comune di Galatina nello stato di fatto e di diritto in cui attualmente si trova, con ogni accessione, accessorio, pertinenza, dipendenza, servitù attiva e passiva legalmente costituita. Ai sensi dell'art. 25 del D.P.R. n. 327/2001, l'acquisizione del diritto di proprietà da parte del Comune di Galatina comporta l'estinzione automatica di tutti gli altri diritti reali e o personali gravanti sul bene espropriato, salvo quelli compatibili con i fini cui l'acquisizione è preordinata. Le azioni reali o personali esperibili non incidono sul presente procedimento e sugli effetti del Decreto.

ART. 2 - Ai sensi e per gli effetti dell'art. 42-*bis*, commi 1 e 3, del D. Lgs. n. 327/2001, ai sigg. Galluccio Francesco e Maria Addolorata, intestatari dei beni di cui al punto 1) è corrisposta e liquidata la complessiva somma di € 45.000,00 (da ripartirsi tra di loro in ragione della metà), a titolo di risarcimento del danno per il mancato godimento dell'area di che trattasi, nonché a titolo di indennizzo per il pregiudizio patrimoniale e non patrimoniale correlato all'acquisizione sanante, non retroattiva. Si dà atto, in merito, che la somma suddetta è stata stabilita dal Consiglio Comunale con deliberazione n. 47/2024, sulla base della relazione tecnica a firma del funzionario tecnico Responsabile di E.Q. prot.n. 0073089/2024, ed è condivisa dalla ditta catastale intestataria.

La liquidazione ed il pagamento della somma suddetta è effettuato entro il termine di 30 (trenta) giorni dalla notifica del presente decreto.

ART. 3 - l presente provvedimento di acquisizione sanante reca l'indicazione delle circostanze che hanno determinato l'indebita utilizzazione delle aree e la data dalla quale essa ha avuto inizio; esso è, inoltre, specificamente motivato in riferimento alle attuali e preminenti ragioni di interesse pubblico che ne giustificano l'emanazione, valutate comparativamente con i contrapposti interessi privati ed evidenziando l'assenza di ragionevoli alternative alla sua adozione.

ART. 4 - Stante la preliminare condivisione della somma complessivamente stabilita ai fini dell'acquisizione, i proprietari devono trasmettere al Comune di Galatina entro 10 (dieci) giorni dalla data di avvenuta notifica del presente Decreto, una Dichiarazione congiunta irrevocabile di conferma dell'accettazione, accompagnata

da apposita dichiarazione resa ai sensi del DPR 445/2000 attestante la piena e libera proprietà dei beni, nonché l'assenza di diritti o azioni di terzi sui medesimi beni interessati; qualora i beni siano gravati da diritti di terzi, la dichiarazione di accettazione deve essere accompagnata da idonea documentazione liberatoria. In caso di rifiuto della somma o di inutile decorso del termine stabilito o di difetto di libertà del bene, la stessa somma sarà depositata in favore dell'avente diritto presso la Cassa Depositi e Prestiti, con oneri a carico del proprietario per lo svincolo della stessa.

Art. 5 - Come espressamente previsto dall'art. 42-*bis* del DPR 327/2001 il passaggio di proprietà delle aree in argomento in capo al Comune è sottoposto alla condizione sospensiva del pagamento delle somme dovute, ovvero del loro deposito nelle forme di legge, in caso di mancata riscossione spontanea da parte degli aventi diritto.

Art. 6 - Il presente decreto è notificato alla ditta catastale proprietaria ai sensi del D.P.R. n. 327/2001, art. 42-bis, comma 4, ultimo periodo.

Art. 7 - Il presente decreto, adottato in carta libera, sarà pubblicato sul Bollettino Ufficiale della Regione Puglia, all'Albo Pretorio on line del Comune di Galatina e nella sezione Amministrazione Trasparente del sito internet istituzionale, nonché registrato, trascritto presso la Conservatoria dei Registri Immobiliari e volturato in Catasto, a termini di legge, a cura e spese del Comune di Galatina.

Art. 8 - Ai sensi dell'art. 3, comma 4, della Legge n. 241/1990, avverso il presente decreto è ammessa impugnazione mediante ricorso avanti al TAR competente entro 60 giorni dalla notificazione ovvero, in alternativa, mediante ricorso straordinario al Presidente della Repubblica entro 120 giorni dalla medesima data.

Art. 9 - Entro trenta giorni dalla sua emanazione, il presente decreto sarà trasmesso in copia integrale alla Corte dei Conti in sede di controllo, ai sensi dell'art. 42-*bis*, comma 7, del D. Lgs. n. 327/2024.

Il Funzionario Responsabile/E.Q.
Ing. Rocco Alessandro Verona

IL DIRIGENTE *ad interim*
dr.ssa Consuelo Tartaro

COMUNE DI NOICATTARO

Estratto D.D. 9 dicembre 2024, n. 1209

"PROGETTO UNITARIO DI UTILIZZAZIONE - P.U.U" RELATIVO ALLA ZONA F2 – ATTREZZATURE SPORTIVE DI INTERESSE URBANO DEL VIGENTE P.R.G, LOCALITÀ SCIZZO DEL COMUNE DI NOICATTARO. PROCEDIMENTO DI VERIFICA DI ASSOGGETTABILITÀ A VAS AI SENSI DELL'ART. 8 C. 1 DELLA L.R. N. 44/2012, COSÌ COME MODIFICATA DALLA L.R. N. 04/2014 E SPECIFICATA DAL R.R. N. 18/2013. CONCLUSIONE PROCEDIMENTO.

IL RESPONSABILE AUTORITÀ COMPETENTE
DIRIGENTE DEL I SETTORE – AFFARI GENERALI

OMISSIS…

DETERMINA di

1) CONCLUDERE *l'iter ex art. 8 della L.R. 14 dicembre 2012, n. 44 di verifica di assoggettabilità a VAS del "Progetto Unitario di Utilizzazione - P.U.U", relativo alla zona F2 – attrezzature sportive di interesse urbano del vigente P.R.G, Località Scizzo del Comune di Noicàttaro, giusta determinazione n. 322 del 18/04/2024 di formalizzazione del progetto ai fini Vas, cosi come integrato con gli elaborati di cui alla nota Protocollo N. 18990 del 24/07/2024, tenuto conto del parere di esclusione da VAS reso dalla Commissione Locale del Paesaggio e la Vas, giusto verbale n.4/2024 del 11/11/2024, riconducendo le motivazioni di esclusione ai criteri pertinenti elencati nell'allegato I del D.Lgs. 152/2006 e al fine di evitare o prevenire effetti significativi e negativi sull'ambiente, in esito alla consultazione e alla trasmissione dei contributi da parte degli SCMA;*

2) FARE PROPRI *i pareri formulati dai Soggetti Competenti in materia ambientale e dalla Commissione Locale del Paesaggio e la VAS sul Progetto Unitario di Utilizzazione - P.U.U", relativo alla zona F2 – attrezzature sportive di interesse urbano del vigente P.R.G, Località Scizzo del Comune di Noicàttaro, giusta determinazione n. 322 del 18/04/2024 di formalizzazione del progetto ai fini Vas, come integrato a seguito del presente procedimento e sopra riportato;*

3) DI NON ASSOGGETERE *alle procedure di VAS di cui agli articoli da 9 a 15 della L.R. Puglia n. 44/2012 e ss.mm.ii. il Progetto Unitario di Utilizzazione di che trattasi situata a nord del centro abitato di Noicattaro - zona mare e localizzato a confine con la SP57 (est), area ex Capannone Barsanti (sud), viabilità di lottizzazione (ovest, nord);*

OMISSIS.

Il Responsabile Autorità Competente Dirigente del I° Settore – Affari Generali comunica, altresì, che la Determina succitata è consultabile integralmente sull'Albo Pretorio Online del Comune di Noicàttaro dal giorno 09/12/2024 al giorno 24/12/2024.

COMUNE DI NOICATTARO

Estratto D.D. 9 dicembre 2024, n. 1210

PIANO DI LOTTIZZAZIONE DEL COMPARTO "CS1 – ZONA MARE" RELATIVO ZONA S2B – PARCO DI QUARTIERE DEL VIGENTE P.R.G., LOCALITÀ SCIZZO DEL COMUNE DI NOICATTARO. PROCEDIMENTO DI VERIFICA DI ASSOGGETTABILITÀ A VAS AI SENSI DELL'ART. 8 C. 1 DELLA L.R. N. 44/2012, COSÌ COME MODIFICATA DALLA L.R. N. 04/2014 E SPECIFICATA DAL R.R. N. 18/2013. CONCLUSIONE PROCEDIMENTO.

IL RESPONSABILE AUTORITÀ COMPETENTE
DIRIGENTE DEL I SETTORE – AFFARI GENERALI

OMISSIS…

DETERMINA di

1) CONCLUDERE *l'iter ex art. 8 della L.R. 14 dicembre 2012, n. 44 di verifica di assoggettabilità a VAS del "Piano di Lottizzazione del Comparto "CS1 – ZONA MARE" relativo alla Zona S2B – Parco di Quartiere del Vigente P.R.G., Località Scizzo del Comune di Noicàttaro, giusta determinazione n. 711 del 13/08/2024 di formalizzazione del piano ai fini Vas, cosi come integrato con gli elaborati di cui alla nota protocollo N.0024640/2024 del 07/10/2024, tenuto conto del parere di esclusione da VAS reso dalla Commissione Locale del Paesaggio e la Vas, giusto verbale n.4/2024 del 11/11/2024, riconducendo le motivazioni di esclusione ai criteri pertinenti elencati nell'allegato I del D.Lgs. 152/2006 e al fine di evitare o prevenire effetti significativi e negativi sull'ambiente, in esito alla consultazione e alla trasmissione dei contributi da parte degli SCMA;*

2) FARE PROPRI *i pareri formulati dai Soggetti Competenti in materia ambientale e dalla Commissione Locale del Paesaggio e la VAS sul "Piano di Lottizzazione del Comparto "CS1 – ZONA MARE" relativo alla Zona S2B – Parco di Quartiere del Vigente P.R.G., Località Scizzo del Comune di Noicàttaro, giusta determinazione n. 711 del 13/08/2024 di formalizzazione del piano ai fini Vas, come integrato a seguito del presente procedimento e sopra riportato;*

3) DI NON ASSOGGETERE *alle procedure di VAS di cui agli articoli da 9 a 15 della L.R. Puglia n. 44/2012 e ss.mm.ii. il Piano di Lottizzazione del Comparto "CS1 – ZONA MARE" , confinante a Nord-Est ed a Sud-Est con viabilità esistente già a servizio di insediamenti esistenti (complessi "Borgo Merlino" e "Le Marine") a Sud-Ovest con nuova viabilità, parallela alla precedente, prevista dal PRG e a Nord-Ovest con il nuovo sottopasso ferroviario di raccordo della Strada vicinale "Braccio Scizzo" alla Complanare Ovest della S.S.16.;*

OMISSIS.

Il Responsabile Autorità Competente Dirigente del I° Settore – Affari Generali comunica, altresì, che la Determina succitata è consultabile integralmente sull'Albo Pretorio Online del Comune di Noicàttaro dal giorno 09/12/2024 al giorno 24/12/2024.

COMUNE DI PALAGIANELLO

Deliberazione del C.C. 28 novembre 2024, n. 59

Adeguamento del P.U.G. vigente del Comune di Palagianello al Piano Paesaggistico Territoriale Regionale (P.P.T.R.) - Approvazione definitiva ai sensi dell'art. 97, comma 7, delle Norme Tecniche di Attuazione del P.P.T.R. e ai sensi dell'art. 11, comma 12, L.R. n. 20/2001 e ss.mm.ii.

IL CONSIGLIO COMUNALE

RICHIAMATA la propria Deliberazione n. 31 del 23/12/2022 con la quale è stato stabilito di adottare la Variante di adeguamento del PUG vigente del Comune di Palagianello al Piano Paesaggistico Territoriale Regionale, ai sensi dell'art. 97 delle NTA del PPTR disponendo il deposito degli elaborati e le forme di pubblicità previste per legge;

PREMESSO CHE

- lo strumento urbanistico vigente nel Comune di Palagianello è il Piano Urbanistico Generale (PUG), approvato in via definitiva con Deliberazione n. 2 del Consiglio Comunale del 04/02/2010, pubblicata sul BURP n. 42 del 04/03/2010;
- la Regione Puglia, ai sensi della L.R. 20/2001 e in accordo con il Ministero per i Beni e le Attività Culturali (così come previsto dal Codice dei Beni Culturali - D.Lgs 42/2004 e sue modificazioni), con D.G.R. n. 1435 del 02/08/2013, pubblicata sul BURP n. 108 del 06/08/2013, ha adottato il Piano Paesaggistico Territoriale Regionale (PPTR);
- con delibera n. 176 del 16 febbraio 2015, pubblicata sul BURP n. 40 del 23/03/2015, la Giunta Regionale ha approvato, ai sensi e per gli effetti degli artt. 135 e 143 del D.lgs. 22/1/2004 n. 42 e ss.mm.ii. (Codice dei beni culturali e del paesaggio) il Piano Paesaggistico Territoriale Regionale (PPTR), che si configura come Piano Territoriale con specifica considerazione della tutela del paesaggio ai sensi e per gli effetti dell'art. 1 della legge 7 ottobre 2009 n. 20 "Norme per la pianificazione paesaggistica";
- in coerenza con quanto disposto dagli articoli 96 e 97 delle N.T.A. del P.P.T.R., i Comuni e le Province sono tenuti ad adeguare, ai sensi dell'art. 2 comma 9 della L.R. n. 20 del 7/10/2009 "Norme per la pianificazione paesaggistica", i propri piani urbanistici generali e territoriali alle previsioni del PPTR entro un anno dalla sua entrata in vigore;

DATO ATTO CHE

- ai sensi dagli articoli 96 e 97 delle N.T.A. del P.P.T.R. e degli articoli 11 e 12 della Legge n. 20/2001:
  - ✓ il Consiglio comunale adotta, su proposta della Giunta, l'adeguamento del PUG Vigente al PPTR e lo stesso è depositato presso la segreteria del Comune;
  - ✓ dell'avvenuto deposito è data notizia mediante pubblicazione di un avviso su almeno tre quotidiani a diffusione provinciale nonché mediante manifesti affissi nei luoghi pubblici;
  - ✓ chiunque può presentare proprie osservazioni sull'adeguamento, anche ai sensi dell'articolo 9 della L. n. 241/1990, entro venti giorni dalla data del deposito;
  - ✓ ai sensi dell'art. 11 comma 6 della L.R. 20/2001, il Consiglio Comunale, entro i successivi 60 giorni, esamina le osservazioni proposte e si determina in ordine alle stesse adeguando la proposta di adeguamento alle osservazioni accolte;
  - ✓ ai sensi del comma 3, art. 97, delle N.T.A. del P.P.T.R., tale proposta è tempestivamente trasmessa dall'Ente locale alla Regione, alla Provincia o ai Comuni interessati, al Ministero dei Beni Culturali,

nonché a tutti gli altri Enti competenti volta per volta individuati, al fine di condividere e approfondire alla scala locale le conoscenze, gli obiettivi e le disposizioni normative del PPTR ed acquisirne i rispettivi pareri;

- ✓ entro il termine di 90 giorni dalla trasmissione della proposta di adeguamento l'Ente locale convoca una conferenza di co-pianificazione, nella forma di Conferenza di Servizi ai sensi della L. 7 agosto 1990, n. 241 e ss.mm.ii., per condividere gli approfondimenti operati alla scala locale delle conoscenze, degli obiettivi e delle disposizioni normative del PPTR;
- ✓ i lavori della conferenza devono concludersi entro il termine perentorio di 90 giorni dalla data della prima seduta;
- ✓ se entro il termine di cui al punto precedente, la Conferenza si pronuncia favorevolmente in merito all'adeguamento della proposta di cui al comma 3, art. 97, delle N.T.A., la Regione rilascia il parere di compatibilità paesaggistica di cui all'art. 96, comma 1, lett. a), sul Piano ed il Sindaco, entro i successivi trenta giorni, propone al Consiglio l'approvazione in conformità seguendo le procedure previste dalla specifica normativa applicabile al piano stesso;
- ✓ entro il termine di 60 giorni dall'approvazione in conformità da parte del Consiglio Comunale, su richiesta della Regione, il Ministero, verificato positivamente l'adeguamento del piano urbanistico generale e territoriale al PPTR, rilascia il parere previsto dall'art. 146, co. 5 del Codice ai fini della non vincolatività del parere obbligatorio del Soprintendente nel procedimento dell'autorizzazione paesaggistica;

CONSIDERATO CHE

- con nota prot. A00145 del 31/07/2019 prot. n. 6406, la Regione Puglia, Dipartimento Mobilità, qualità urbana, opere pubbliche, ecologia e paesaggio - Sezione tutela e valorizzazione del Paesaggio, ha inteso sostenere ed incentivare l'adeguamento dei PUG al Piano Paesaggistico Territoriale Regionale, favorendo la sperimentazione dei Progetti Territoriali per il Paesaggio;
- il Comune di Palagianello con Delibera di Giunta n. 120 del 22/10/2019 recante ad oggetto "*Legge Regionale n. 20/2009 art.2 - Sostegno ai Comuni per l'adeguamento del PUG vigenti al PPTR, ai sensi degli artt. 96 e 97 delle NTA del PPTR e per attività di sperimentazione dei progetti territoriali per il Paesaggio Regionale. DGR n. 1927/2019_Invito alla manifestazione di interesse Approvazione proposta progettuale*", ha manifestato l'interesse dell'Amministrazione Comunale a partecipare a tale procedura, candidando una proposta progettuale di sperimentazione denominata "*ARCHITETTURA – PAESAGGIO – STORIA: Progetto di valorizzazione e riqualificazione integrata del paesaggio delle Gravine*" redatta dall'Ufficio Urbanistica del Comune di Palagianello;
- con Atto Dirigenziale n. 3 del 10/01/2020 del Dipartimento Mobilità urbana, qualità urbana, opere pubbliche, ecologia e paesaggio - Sezione tutela e valorizzazione del paesaggio della Regione Puglia, acquisito al n. 1363 di protocollo dell'Ente Civico in data 14/02/2020, è stato concesso al Comune di Palagianello un contributo per l'adeguamento del Piano Urbanistico Generale al PPTR della Puglia, pari a euro 17.563,20;
- il Comune di Palagianello, a seguito espletamento di procedura di gara, con Determinazione R.G. n. 213 del 12/06/2020, ha affidato all'aggiudicatario R.T.P. "SCA.VI.D'O.RO", l'incarico di redazione dell'adeguamento del P.U.G. al P.P.T.R. della Puglia;
- in data 23/10/2020, in modalità videoconferenza, si è tenuto il primo tavolo tecnico finalizzato a condividere la proposta di adeguamento del PUG vigente al PPTR comprensiva dei progetti territoriali selezionati, per l'attività di sperimentazione, nonché ad illustrare il processo di partecipazione avviato con la comunità locale con gli Uffici Regionali e Ministeriali competenti;
- in data 25/10/2021, l'arch. Mario Francesco ROMANDINI, capogruppo del R.T.P. suddetto, a compimento

dell'incarico ricevuto, ha trasmesso al Comune di Palagianello gli elaborati scritto grafici riguardanti l'adeguamento del PUG al PPTR comprensivo della digitalizzazione in formato vettoriale degli elaborati grafici del PUG Vigente nel sistema di proiezione cartografica della carta tecnica regionale ai sensi e per gli effetti della L.R. n.20 del 27 Luglio 2001 art.12 comma 3. lett. a) e comma 3bis. lett. a);

- una necessaria preliminare (ri-)elaborazione cartografica del PUG approvato, assicurando una geo-referenziazione dei dati e una vestizione specifica in GIS, nel rispetto del sistema di riferimento previsto dalla Regione (Sistema di riferimento UTM WGS 84 Zona 33N), ai sensi e per gli effetti della L.R. n.27.Luglio 2001 n.20 art.12 comma 3. lett. a) e comma 3bis. lett. a), è resa dal DRAG obbligatoria per la pianificazione territoriale e urbanistica, al fine di assicurare una univoca base di riferimento dialogante tra piani di livelli anche diversi e settoriali assicurando in concreto il processo di co-pianificazione tra Enti;
- per quanto espresso precedentemente, il R.T.P. incaricato ha proceduto alla restituzione degli elaborati grafici del PUG Vigente strettamente necessari all'adeguamento del PUG al PPTR (nei termini indicati dal Comune con nota PEC del Dirigente U.T.C. - Settore Urbanistica e Territorio in data 04/10/2021);
- la suddetta restituzione degli elaborati grafici del PUG costituisce una mera ricognizione delle zonizzazioni e varianti approvate dal Consiglio Comunale, con i pareri di legge, dal 2010 ad oggi e pertanto, eventuali errori materiali o mancati riporti grafici non modificano il regime d'uso dei suoli e che, tali eventuali mancanze potranno essere risolte dallo stesso Consiglio Comunale con ulteriori atti dello stesso tipo di quello in esame;
- in conseguenza di quanto espresso al punto precedente, sono comunque fatte salve tutte le eventuali variazioni del PUG, intervenute nel corso degli anni, dalla data di approvazione ad oggi, non rappresentate nelle tavole digitalizzate, ma dimostrabili mediante esibizione e/o menzione di legittime ed efficaci delibere di approvazione degli organi collegiati competenti come per Legge, che devono intendersi parte integranti della presente deliberazione e che, questo *U.T.C. - Settore Urbanistica e Territorio* rimane impegnato ad introdurre sulla versione digitalizzata del PUG vigente, con successivi atti di aggiornamento, ove se ne dimostrasse la necessità;
- il processo di trasposizione della zonizzazione del PUG sulla cartografia digitale della C.T.R. (Carta Tecnica Regionale) della Regione Puglia non consente in taluni casi una perfetta coincidenza delle perimetrazioni, a causa della oggettiva differenza tra la cartografia digitale e la cartografia originale su cui è stato elaborato il PUG;
- di conseguenza, in fase esecutiva, sono stati operati alcuni necessari adattamenti degli allineamenti delle perimetrazioni alla diversa cartografia di base su cui il PUG è stato digitalizzato che non assumono rilevanza sostanziale ai fini della previsione e zonizzazione urbanistica, e rappresentano solo mero adattamento al nuovo sistema di riferimento delle vigenti previsioni urbanistiche di PUG, coerente con la Carta Tecnica Regionale (WGS 84 - UTM 33N) e che possono ritenersi ammissibili ed assimilabili a quelli previsti ai sensi dell'articolo 12 comma 3-bis della LR 20/2001, in quanto derivanti:
    a) *dalla verifica di perimetrazioni conseguenti alla diversa scala di rappresentazione grafica del piano;*
    b) *dalla precisazione dei tracciati viari;*
    c) *dall'adeguamento delle perimetrazioni rispetto al sistema di rappresentazione catastale dell'Agenzia del Territorio;*
- sono state, altresì, operate precisazioni dei tracciati viari e ferroviari e/o di spazi pubblici come derivanti dalla loro effettiva esecuzione;

ATTESO CHE

- così come specificato dalla Regione Puglia con deliberazione n. 2331 del 28.*12.2017 "Documento di indirizzo -Linee interpretative per l'attuazione del Piano Paesaggistico Territoriale Regionale approvato con DGR 176 del 16.02.2015. Approvazione", l'adeguamento degli strumenti urbanistici al PPTR deriva da un*

obbligo di legge - LR n. 20/2009 - e interviene in ordine al corretto recepimento del "Sistema delle Tutele" e dello "Scenario Strategico" come fissati nelle NTA del PPTR;

- l'adeguamento del PUG al PPTR, ai sensi dell'art. 97 delle NTA del PPTR stesso, non comporta modificazioni al vigente PUG in ordine al dimensionamento del Piano, alle zonizzazioni, alle destinazioni d'uso, agli indici ed ai parametri urbanistici, questo può essere avviato con l'adozione della proposta di adeguamento del PUG al PPTR, prescindendo dalle fasi di cui ai commi 1-3 dell'art. 11 della L.R. n. 20/2001 (in particolare i citati commi 1, 2 e 3 sono riferiti alla procedura di adozione del Documento Programmatico Preliminare - DPP, già redatto in sede di formazione del PUG);
- la procedura di esclusione da assoggettabilità a VAS, ai sensi dell'art. 7 punto 7.2 - b) del R.R. n. 18/2013, è stata avviata mediante la registrazione sull'apposito portale della Regione Puglia, ai sensi del comma 7.4 del regolamento regionale 9 ottobre 2013, n. 18, avvenuta in data 27/10/2022, protocollo uscita: r_puglia/AOO_089/27/10/2022/0013481;
- con nota protocollo r_puglia/AOO_089/23/11/2022/0014427 pervenuta a questo Ente in data 24/11/2022, prot. n. 9273, il Dipartimento Mobilità, Qualità urbana, Opere pubbliche, Ecologia e Paesaggio - Sezione Autorizzazioni Ambientali della Regione Puglia ha comunicato a questo Ente che - *si è conclusa la procedura di registrazione prevista al comma 7.4 del r.r. 18/2013, fermo restando che le autorità procedenti sono tenute a darne atto nei provvedimenti di adozione e approvazione definitiva dei medesimi piani "*;
- con Deliberazione del Consiglio Comunale n. 31 del 23/12/2022 si è provveduto ad adottare l'adeguamento del PUG al PPTR disponendo il deposito degli elaborati presso la segreteria comunale e le altre forme di pubblicità previste dalla norma, al fine di consentire a chiunque fosse interessato di produrre le proprie osservazioni entro i 60 giorni successivi;
- entro i predetti termini non è pervenuta al protocollo generale dell'Ente alcuna osservazione;
- con Deliberazione del Consiglio Comunale n. 11 del 31/03/2023 si è provveduto ad adottare in maniera definitiva l'adeguamento del PUG al PPTR, ai sensi dell'art. 11, commi 6-7, dell'art. 12 comma 3, lett. a) e dell'art. 12, comma 3-bis, lett. a) della L.R. 20/2001, e dell'art. 97, comma 3, delle Norme Tecniche del PPTR, per il conseguimento del rilascio del parere di cui all'art. 96 comma 1 lett. a) delle NTA del PPTR;

CONSIDERATO CHE

- con nota prot. n. 2859 del 18/04/2023 la proposta adottata è stata trasmessa agli Enti preposti alla condivisione e all'approfondimento alla scala locale delle conoscenze degli obiettivi e delle disposizioni normative del PPTR;
- con nota prot. 5235 del 30/06/2023, il Sindaco ha convocato la Conferenza di co-pianificazione nella forma della Conferenza di servizi ai sensi della legge n. 241/1990, art. 14, e in conformità dell'art. 97, comma 4, delle N.T.A. del PPTR;
- i lavori della Conferenza si sono svolti in n. 5 sedute complessive tenutesi nei giorni 27/07/2023, 20/09/2023, 09/10/2023, 17/10/2023 e 25/10/2023;
- con note prot. n. 9074 del 04/12/2023 e prot. n. 3800 del 04/06/2024, il Comune di Palagianello ha trasmesso gli elaborati aggiornati e integrati sulla base delle determinazioni assunte dalla Conferenza di servizi;

- che la Conferenza di servizi si è conclusa con pronuncia favorevole in merito alla proposta di Adeguamento del PUG di Palagianello al PPTR, così come integrata a seguito delle determinazioni della medesima conferenza di servizi, entro il termine previsto dall'art. 97 comma 6 delle NTA del PPTR;
- che la Regione Puglia, in applicazione dell'art. 97 comma 7 delle N.T.A. del PPTR, sulla base del Parere Tecnico, con Deliberazione della Giunta Regionale n. 1229 del 09/09/2024 ha recepito le determinazioni

assunte dalla conferenza dei servizi nelle sedute del 27/07/2023, 20/09/2023, 09/10/2023, 17/10/2023 e 25/10/2023, ha espresso il proprio parere favorevole di compatibilità paesaggistica dell'Adeguamento del PUG di Palagianello al PPTR, ha preso atto dell'elenco degli elaborati costituenti l'adeguamento, ha approvato gli aggiornamenti e le rettifiche degli stessi elaborati, specificando che i medesimi acquisiranno efficacia con l'approvazione dell'Adeguamento da parte del Consiglio Comunale di Palagianello e la successiva pubblicazione sul BURP;

RITENUTO di approvare definitivamente l'adeguamento del PUG di Palagianello al PPTR in conformità agli esiti della Conferenza di co-pianificazione ed al parere di compatibilità espresso dalla Regione Puglia con Deliberazione della Giunta n. 1229 del 09/09/2024 costituita dai seguenti elaborati riportati nel Parere Tecnico allegato alla predetta Deliberazione regionale:

Elenco elaborati trasmessi con nota prot. n. 9074 del 04/12/2023 e con nota prot. n. 3800 del 04/06/2024 in formato pdf/p7m

REL-Adeguamento paesaggistico.pdf.p7m
SCHEDE BP-UCP_def.p7m
NTA-Adeguamento paesaggistico.pdf.p7m (trasmesso con nota prot. 3800 del 4.6.2024 ad esito di modifiche e integrazioni richieste)
NTA-Adeguamento urbanistico.pdf.p7m
REL.Aree escluse.def.pdf.p7m

Elaborati cartografici

A. Digitalizzazione

- Digitalizzazione_ADEGUAMENTO_Tav_01.pdf.p7m
- Digitalizzazione_ADEGUAMENTO_Tav_06.pdf.p7m
- Digitalizzazione_ADEGUAMENTO_Tav_07A.pdf.p7m
- Digitalizzazione_ADEGUAMENTO_Tav_23.pdf.p7m
- Digitalizzazione_ADEGUAMENTO_Tav_07B.pdf.p7m
- Digitalizzazione_ADEGUAMENTO_Tav_08.pdf.p7m
- Digitalizzazione_ADEGUAMENTO_Tav_09.pdf.p7m
- Digitalizzazione_ADEGUAMENTO_Tav_11.pdf.p7m
- Digitalizzazione_ADEGUAMENTO_Tav_12.pdf.p7m
- Digitalizzazione_ADEGUAMENTO_Tav_19.pdf.p7m
- Digitalizzazione_ADEGUAMENTO_Tav_20.pdf.p7m
- Digitalizzazione_ADEGUAMENTO_Tav_21.pdf.p7m
- Digitalizzazione_ADEGUAMENTO_Tav_23.pdf.p7m
- Digitalizzazione_ADEGUAMENTO_Tav_24 TER.pdf.p7m
- Digitalizzazione_ADEGUAMENTO_Tav_25 TER.pdf.p7m
- Digitalizzazione_ADEGUAMENTO_Tav_26 TER.pdf.p7m
- Digitalizzazione ADEGUAMENTO Tavola Dimostrativa PAI 10000.pdf.p7m

Elenco dei file vettoriali in formato shape file unitamente alla relativa impronta MD5, delle componenti paesaggistiche dell'Adeguamento e alle aree di cui all'art. 142 comma 2 del D.lgs 42/2004 necessari all'aggiornamento del PPTR, trasmessi con nota prot. n. 9074 del 04/12/2023 e con nota prot. n. 3800 del 04/06/2024

NOME FILE	impronta MD5
COMPONENTI GEOMORFOLOGICHE	
UCP - Lame e Gravine *(nota prot. 9074 del 4.12.2023)*	
Ucp_Lame_e_Gravine.cpg	ae3b3df9970b49b6523e608759bc957d
Ucp_Lame_e_Gravine.dbf	aed89f69f086a8ad30a7bbb650e9dc9e
Ucp_Lame_e_Gravine.prj	d4166c4468b2506bb2cb0fc7fd53c811
Ucp_Lame_e_Gravine.sbn	dc8c3466f562413da9e150730abba5c8
Ucp_Lame_e_Gravine.sbx	7ac906ea5e016eb795db267fdc2c0709
Ucp_Lame_e_Gravine.shp	81096a13fb7ccb35b7cc8b574d350ee8
Ucp_Lame_e_Gravine.shx	d8e9701c512ab59ab033d09b2834cd1c
UCP - Versanti *(nota prot. 9074 del 4.12.2023)*	
UCP_Versanti.dbf	ef771851b1ab1c5cbfbe607677faec83
UCP_Versanti.prj	d4166c4468b2506bb2cb0fc7fd53c811
UCP_Versanti.sbn	119a6a1686b175cfab100f25bbcfc167
UCP_Versanti.sbx	8e4d90f100a7a2f6b0bc159a64f19f5d
UCP_Versanti.shp	d0d47e5b409d484110e52c3c5d3fa902
UCP_Versanti.shx	d3f43a24f40dc877fb58ca1eb14bf1bb
UCP - Doline *(nota prot. 9074 del 4.12.2023)*	
Ucp_Doline.shx	516ac01d80b92a122d4415ca4e810c40
Ucp_Doline.cpg	ae3b3df9970b49b6523e608759bc957d
Ucp_Doline.dbf	1076a4c5f058fbac29adef3cebe074fa
Ucp_Doline.prj	d4166c4468b2506bb2cb0fc7fd53c811
Ucp_Doline.sbn	fbb4120f6b2a033853d6f0f463531519
Ucp_Doline.sbx	e0d088bd6c49683cfdebe09778124229
Ucp_Doline.shp	22cbf019a295fa775ee3e4348a32dc65
UCP - Grotte *(nota prot. 9074 del 4.12.2023)*	
Ucp_Grotte.shx	00798594307bc759e649db68568f22f4
Ucp_Grotte.cpg	ae3b3df9970b49b6523e608759bc957d
Ucp_Grotte.dbf	785cbe7415afda8e33198bb6c54088ce
Ucp_Grotte.prj	d4166c4468b2506bb2cb0fc7fd53c811
Ucp_Grotte.sbn	df611ffb101277b251ecee8de4229583
Ucp_Grotte.sbx	7c2180afb0d8e5cc4db433c8feef7605
Ucp_Grotte.shp	98164b5a401856c093d654b11f944349
UCP - Geositi *(nota prot. 9074 del 4.12.2023)*	
Ucp_Geositi.cpg	ae3b3df9970b49b6523e608759bc957d
Ucp_Geositi.dbf	30c98b2343ececb77c04fe1ba5f9bf2d
Ucp_Geositi.prj	d4166c4468b2506bb2cb0fc7fd53c811
Ucp_Geositi.sbn	dafddb208db9ae4a42c1901e4b892661
Ucp_Geositi.sbx	8390290be93f6646bc08304d28909bd3
Ucp_Geositi.shp	91bc64e2a85bc56f47f52c5761ab2172
Ucp_Geositi.shx	405c634ff2365c5ce94bbc43c7fce8f9
COMPONENTI IDROLOGICHE	
BP - Fiumi, torrenti, corsi d9acqua iscritti negli elenchi delle acque pubbliche *(nota prot. 9074 del 4.12.2023)*	
BP_Fiumi_torrenti_e_corsi_di_acqua_pubblica.cpg	ae3b3df9970b49b6523e608759bc957d
BP_Fiumi_torrenti_e_corsi_di_acqua_pubblica.dbf	81be04e7fac0765a5e714c52e15f9915
BP_Fiumi_torrenti_e_corsi_di_acqua_pubblica.prj	d4166c4468b2506bb2cb0fc7fd53c811
BP_Fiumi_torrenti_e_corsi_di_acqua_pubblica.sbn	f16f258125eded7c6dbcbdcd7a2bbc2f
BP_Fiumi_torrenti_e_corsi_di_acqua_pubblica.sbx	9d372a291d0e29f4e3eec85052ebb86d
BP_Fiumi_torrenti_e_corsi_di_acqua_pubblica.shp	6c0ea046cb8f310a6382ff1a04a6c146
BP_Fiumi_torrenti_e_corsi_di_acqua_pubblica.shx	786203f1e6ea42202d1a0951b6715816
UCP - Reticolo idrografico di connessione della R.E.R. *(nota prot. 9074 del 4.12.2023)*	
Reticolo_idrografico_di_connessione_alla_RER.cpg	ae3b3df9970b49b6523e608759bc957d
Reticolo_idrografico_di_connessione_alla_RER.dbf	893b59f0a78929b68b1654fecd164ba8

Reticolo_idrografico_di_connessione_alla_RER.prj	d4166c4468b2506bb2cb0fc7fd53c811
Reticolo_idrografico_di_connessione_alla_RER.sbn	8fbb42e6e5ef499be1dc01d8d9c243c5
Reticolo_idrografico_di_connessione_alla_RER.sbx	65aa637c37b98776cb335dc3e6dffbfb
Reticolo_idrografico_di_connessione_alla_RER.shp	9af11f030a07d9d9892f663ab5655c74
Reticolo_idrografico_di_connessione_alla_RER.shx	119f450abbcd9c525a7d98dbb07978b8
UCP - Aree soggette a vincolo idrogeologico *(nota prot. 9074 del 4.12.2023)*	
Ucp_Aree_soggette_a_vincolo_idrogeologico.cpg	ae3b3df9970b49b6523e608759bc957d
Ucp_Aree_soggette_a_vincolo_idrogeologico.dbf	a6da3c5e63e69a52d234158abdb2b4a9
Ucp_Aree_soggette_a_vincolo_idrogeologico.prj	d4166c4468b2506bb2cb0fc7fd53c811
Ucp_Aree_soggette_a_vincolo_idrogeologico.sbn	28632e95b9b6a1b552d036b982dc4b14
Ucp_Aree_soggette_a_vincolo_idrogeologico.sbx	d19a29e4b1e9996b7859292c7dce665d
Ucp_Aree_soggette_a_vincolo_idrogeologico.shp	965d0fba87ef68e5d0c7ba646a10282a
Ucp_Aree_soggette_a_vincolo_idrogeologico.shx	2f7966191429bf2680d5247cc8d7e7eb
UCP - Sorgenti *(nota prot. 9074 del 4.12.2023)*	
Ucp_Sorgenti.shx	d16bef4081f8931536cefe192b0bf9b9
Ucp_Sorgenti.cpg	ae3b3df9970b49b6523e608759bc957d
Ucp_Sorgenti.dbf	e37be803b99393f01166ed00303cb525
Ucp_Sorgenti.prj	d4166c4468b2506bb2cb0fc7fd53c811
Ucp_Sorgenti.sbn	0932e71b06d7e32e90970d64237f24ca
Ucp_Sorgenti.sbx	b659a541709f46a5c6e44e92bf552f07
Ucp_Sorgenti.shp	b042eb81926947a0bffc1545367e966b
COMPONENTI BOTANICO-VEGETAZIONALI	
BP - Boschi *(nota prot. 9074 del 4.12.2023)*	
BP_Boschi.sbx	3b8ca8e2f44abc38b9c02119ae9cab68
BP_Boschi.shp	cd236696c861086a2756430045c33baf
BP_Boschi.shx	c9b8310bb08212e17ed3922e9907eb90
BP_Boschi.cpg	ae3b3df9970b49b6523e608759bc957d
BP_Boschi.dbf	439559853f50f348f5997ec441527b09
BP_Boschi.prj	d4166c4468b2506bb2cb0fc7fd53c811
BP_Boschi.sbn	3bd792218ff6eb21a2649df06a3842a6
UCP - Aree di rispetto dei boschi *(nota prot. n. 3800 del 4.6.2024 ad esito rettifiche)*	
Ucp_Area_di_rispetto_boschi.shx	2c54db09860cf3bd132567eb0ab115ad
Ucp_Area_di_rispetto_boschi.cpg	ae3b3df9970b49b6523e608759bc957d
Ucp_Area_di_rispetto_boschi.dbf	9bb23990239e3196ffdbcdce8fe8a521
Ucp_Area_di_rispetto_boschi.prj	d4166c4468b2506bb2cb0fc7fd53c811
Ucp_Area_di_rispetto_boschi.sbn	0d7de7db4697a2687d50c6029ece0c6c
Ucp_Area_di_rispetto_boschi.sbx	a1e495c567343cec744a7349dcd986b5
Ucp_Area_di_rispetto_boschi.shp	a3ac8913d04e13a141329d380b1bcef3
Ucp_Area_di_rispetto_boschi.shp.xml	efa8fdfbbd5dacbf92a9f9e9e910457e
UCP formazioni arbustive in evoluzione naturale *(nota prot. n. 3800 del 4.6.2024 ad esito rettifiche)*	
Ucp_Formazioni_arbustive_in_evoluzione_naturale.cpg	ae3b3df9970b49b6523e608759bc957d
Ucp_Formazioni_arbustive_in_evoluzione_naturale.dbf	a3f1a667f9822f1ffe28e61e59a3c92a
Ucp_Formazioni_arbustive_in_evoluzione_naturale.prj	d4166c4468b2506bb2cb0fc7fd53c811
Ucp_Formazioni_arbustive_in_evoluzione_naturale.sbn	f8522f5c2df5b9c300ec92b78e0da5d6
Ucp_Formazioni_arbustive_in_evoluzione_naturale.sbx	40a8a5dbf68ffe3ddcb68689b09f6f54
Ucp_Formazioni_arbustive_in_evoluzione_naturale.shp	03bf225b1f327c4cb455af41f654d7f1
UCP prati e pascoli naturali *(nota prot. n. 3800 del 4.6.2024 ad esito rettifiche)*	
Ucp_Prati_e_pascoli.shp	31e6bba3e1e9e46fc3a804660d700d6c

Ucp_Prati_e_pascoli.shx	ce12784c75f6deefd579700082398f99
Ucp_Prati_e_pascoli.cpg	ae3b3df9970b49b6523e608759bc957d
Ucp_Prati_e_pascoli.dbf	5953d826160d864a2c0f99df6b548f03
Ucp_Prati_e_pascoli.prj	d4166c4468b2506bb2cb0fc7fd53c811
Ucp_Prati_e_pascoli.sbn	bf42f8a9db946649a7d8719f73e3031f
Ucp_Prati_e_pascoli.sbx	c835ec559617645e5b8d66c48cda29e5
UCP - Aree Umide *(nota prot. 9074 del 4.12.2023)*	
Ucp_Aree_umide.cpg	ae3b3df9970b49b6523e608759bc957d
Ucp_Aree_umide.dbf	79596b7599de2accd78cec8fd7279647
Ucp_Aree_umide.prj	d4166c4468b2506bb2cb0fc7fd53c811
Ucp_Aree_umide.sbn	9860384c5c9a7b77595a3443b0ea887b
Ucp_Aree_umide.sbx	c513d578caf00a7c07611dc6b538fafd
Ucp_Aree_umide.shp	84107421a246f8d4bdcdc9fbcd83e5bf
Ucp_Aree_umide.shx	b898d4173a13da62825d68801207fd26
COMPONENTI CULTURALI DELLE AREE PROTETTE E DEI SITI NATURALISTICI	
BP - Parchi e Riserve *(nota prot. 9074 del 4.12.2023)*	
BP_Parchi_e_Riserve.sbx	c62aea30f827b484217b9c4b89bd9ee6
BP_Parchi_e_Riserve.shp	94a9e343cd85de353a7b80984e5c4337
BP_Parchi_e_Riserve.shx	00b79e6fb8c62d1c93734193dcfe540c
BP_Parchi_e_Riserve.cpg	ae3b3df9970b49b6523e608759bc957d
BP_Parchi_e_Riserve.dbf	f5784b42fe20e61b30a935d3133df1aa
BP_Parchi_e_Riserve.prj	d4166c4468b2506bb2cb0fc7fd53c811
BP_Parchi_e_Riserve.sbn	f238f709522d77624e00e90dcca2ac4f
UCP - Aree di rispetto dei parchi e delle riserve regionali *(nota prot. 9074 del 4.12.2023)*	
Ucp_Area_di_rispetto_parchi.shp	830e9adcb9f6ef2ade156951583a5b15
Ucp_Area_di_rispetto_parchi.shx	17515b91da29a6e3f663c5482429566e
Ucp_Area_di_rispetto_parchi.cpg	ae3b3df9970b49b6523e608759bc957d
Ucp_Area_di_rispetto_parchi.dbf	cfa2e2c07ce69bd62b23432d4fb6dfac
Ucp_Area_di_rispetto_parchi.prj	d4166c4468b2506bb2cb0fc7fd53c811
Ucp_Area_di_rispetto_parchi.sbn	ab0ab54099cc1540ec9396d8a41d4608
Ucp_Area_di_rispetto_parchi.sbx	d310828f947f13c16508ae5e9694cdcf
UCP - Siti di rilevanza naturalistica *(nota prot. 9074 del 4.12.2023)*	
Ucp_Siti_di_rilevanza_naturalistica.cpg	ae3b3df9970b49b6523e608759bc957d
Ucp_Siti_di_rilevanza_naturalistica.dbf	75f4e6d8a0e42ce229f2d493e1b9d793
Ucp_Siti_di_rilevanza_naturalistica.prj	d4166c4468b2506bb2cb0fc7fd53c811
Ucp_Siti_di_rilevanza_naturalistica.sbn	c9f85e18c11efa064af99bc0192c16a9
Ucp_Siti_di_rilevanza_naturalistica.sbx	99511c56b07609b233a082031fb33587
Ucp_Siti_di_rilevanza_naturalistica.shp	3ccb23e3073bb532d8e76ff8c9fba358
Ucp_Siti_di_rilevanza_naturalistica.shx	d12ec40b4a4092fb7dd90f17cffb2076
COMPONENTI CULTURALI E INSEDIATIVE	
BP - Immobili ed aree di notevole interesse pubblico *(nota prot. 9074 del 4.12.2023)*	
BP_Immobili_e_aree_di_notevole_interesse_pubblico.cpg	ae3b3df9970b49b6523e608759bc957d
BP_Immobili_e_aree_di_notevole_interesse_pubblico.dbf	3d1b6df917292fbddb5a5df8251bdbb7
BP_Immobili_e_aree_di_notevole_interesse_pubblico.prj	d4166c4468b2506bb2cb0fc7fd53c811
BP_Immobili_e_aree_di_notevole_interesse_pubblico.sbn	51f8979263866e7d5a76cfb04fee76eb
BP_Immobili_e_aree_di_notevole_interesse_pubblico.sbx	e89f88b5087d16d1eea653fd8ce4b3f8
BP_Immobili_e_aree_di_notevole_interesse_pubblico.shp	5df97aec75b8a1073846e934f301bb21
BP_Immobili_e_aree_di_notevole_interesse_pubblico.shx	14de25d2ddd63fcc5dedd619222f3dd3
BP - Zone gravate da usi civici *(nota prot. 9074 del 4.12.2023)*	
BP_Aree_gravate_da_usi_civici.shx	86b9c4c918d6693204f619cfa2d30a8f

BP_Aree_gravate_da_usi_civici.cpg	ae3b3df9970b49b6523e608759bc957d
BP_Aree_gravate_da_usi_civici.dbf	6ab50d153157ebc9e184735cbc53a385
BP_Aree_gravate_da_usi_civici.prj	d4166c4468b2506bb2cb0fc7fd53c811
BP_Aree_gravate_da_usi_civici.sbn	6a0c16cd7a5b4190cc7618a3ab2e9f0d
BP_Aree_gravate_da_usi_civici.sbx	48879c6a9ccc2e0d84166dff84f51e55
BP_Aree_gravate_da_usi_civici.shp	362124e958a005b7f3514d4b6ca9a4f7
UCP - Città consolidata *(nota prot. 9074 del 4.12.2023)*	
Ucp_Città_Consolidata.shp	01860f32bf6682c50f599d124272bb23
Ucp_Città_Consolidata.shx	b186c9ac627e5c86ce01434003018923
Ucp_Città_Consolidata.cpg	ae3b3df9970b49b6523e608759bc957d
Ucp_Città_Consolidata.dbf	ae5e0b06b1f7897a4434a806c5373f08
Ucp_Città_Consolidata.prj	d4166c4468b2506bb2cb0fc7fd53c811
Ucp_Città_Consolidata.sbn	ee76b070f9816c2330f0910b2bb1b9de
Ucp_Città_Consolidata.sbx	d9328889958821061d47869e00b268f2
UCP - Testimonianze della stratificazione insediativa *(nota prot. 9074 del 4.12.2023)*	
Ucp_Testimonianze_stratificazione_insediativa_siti_ culturali.cpg	ae3b3df9970b49b6523e608759bc957d
Ucp_Testimonianze_stratificazione_insediativa_siti_ culturali.dbf	a8a4ddbb7609e66c5a9ef5fbdab5dde8
Ucp_Testimonianze_stratificazione_insediativa_siti_ culturali.prj	d4166c4468b2506bb2cb0fc7fd53c811
Ucp_Testimonianze_stratificazione_insediativa_siti_culturali.sbn	377a907a7cc004415fc691167143b9aa
Ucp_Testimonianze_stratificazione_insediativa_siti_ culturali.sbx	9539e493a99e45c2c37cea362249bf5c
Ucp_Testimonianze_stratificazione_insediativa_siti_ culturali.shp	b7f15916f90cd219a5519f4c4c05843b
Ucp_Testimonianze_stratificazione_insediativa_siti _culturali.shx	4dc27fd03c8dfe2770601c2d0b16bb91
UCP - Testimonianze della stratificazione insediativa-Tratturi *(nota prot. 9074 del 4.12.2023)*	
Ucp_stratificazione_insediativa_rete_tratturi.cpg	ae3b3df9970b49b6523e608759bc957d
Ucp_stratificazione_insediativa_rete_tratturi.dbf	ad6485728ec54f94753e2e77b1bbcb7e
Ucp_stratificazione_insediativa_rete_tratturi.prj	d4166c4468b2506bb2cb0fc7fd53c811
Ucp_stratificazione_insediativa_rete_tratturi.sbn	492ccdc33a589845532965475484bdb5
Ucp_stratificazione_insediativa_rete_tratturi.sbx	c6de75846ee8b6c0edf7506ae40ad1b5
Ucp_stratificazione_insediativa_rete_tratturi.shp	2ac8ec73c208cb9863ca32fba003fd84
Ucp_stratificazione_insediativa_rete_tratturi.shx	59b33005c2c101864484123bb9f85448
UCP - Area di rispetto delle zone di interesse archeologico *(nota prot. 9074 del 4.12.2023)*	
Ucp_Area_di_rispetto_zone_di_interesse_archeologico.cpg	ae3b3df9970b49b6523e608759bc957d
Ucp_Area_di_rispetto_zone_di_interesse_archeologico.dbf	93078d9b7f39a250efa63e8cfb30ae61
Ucp_Area_di_rispetto_zone_di_interesse_archeologico.prj	d4166c4468b2506bb2cb0fc7fd53c811
Ucp_Area_di_rispetto_zone_di_interesse_archeologico.sbn	0ab6b5a9a927b9eca051e78163cfa6d0
Ucp_Area_di_rispetto_zone_di_interesse_archeologico.sbx	40de6ef2d40c19e5dbbf78088add11cf
Ucp_Area_di_rispetto_zone_di_interesse_archeologico.shp	1d2946119437025ca9881938f5687980
Ucp_Area_di_rispetto_zone_di_interesse_archeologico.shx	90df2628dd8b38510f3aec4553908b9b

UCP - Area di rispetto delle componenti culturali e insediative *(nota prot. 9074 del 4.12.2023)*	
Ucp_Area_di_rispetto_Testimonianze_siti_storico_culturali.cpg	ae3b3df9970b49b6523e608759bc957d
Ucp_Area_di_rispetto_Testimonianze_siti_storico_culturali.dbf	3762bc97941a314db4944cc1bcab6b5b
Ucp_Area_di_rispetto_Testimonianze_siti_storico_culturali.prj	d4166c4468b2506bb2cb0fc7fd53c811
Ucp_Area_di_rispetto_Testimonianze_siti_storico_culturali.sbn	e078f6f9e8b688475c47418490028345
Ucp_Area_di_rispetto_Testimonianze_siti_storico_culturali.sbx	1bd2044ca648f5a023dcd5757421deb0
Ucp_Area_di_rispetto_Testimonianze_siti_storico_culturali.shp	5b915565649f88e2dffd7501e5fad62b
Ucp_Area_di_rispetto_Testimonianze_siti_storico_culturali.shx	3a8f3905e991948f8881694c5314ec6c
UCP - Area di rispetto delle componenti culturali e insediative - tratturi *(nota prot. 9074 del 4.12.2023)*	
Ucp_Area_di_rispetto_rete_tratturi.cpg	ae3b3df9970b49b6523e608759bc957d
Ucp_Area_di_rispetto_rete_tratturi.dbf	028cbc944e341a0fc4b8fd26555c33b1
Ucp_Area_di_rispetto_rete_tratturi.prj	d4166c4468b2506bb2cb0fc7fd53c811
Ucp_Area_di_rispetto_rete_tratturi.sbn	8c5c25cb70eadf070efc4aae0852593e
Ucp_Area_di_rispetto_rete_tratturi.sbx	797a57286208b3ca3cf91bfe5cdb4f74
Ucp_Area_di_rispetto_rete_tratturi.shp	7c910123dc2bf1063d0683847d8babcd
Ucp_Area_di_rispetto_rete_tratturi.shx	065e6152727ce9f770f65bbe3a49b4af
UCP - Paesaggi rurali *(nota prot. 9074 del 4.12.2023)*	
Ucp_Paesaggi_rurali.cpg	ae3b3df9970b49b6523e608759bc957d
Ucp_Paesaggi_rurali.dbf	8c17bf9db99afc0e7171bcb4692e852e
Ucp_Paesaggi_rurali.prj	d4166c4468b2506bb2cb0fc7fd53c811
Ucp_Paesaggi_rurali.sbn	bdbe6f3a60087e8bb4581087a33497a4
Ucp_Paesaggi_rurali.sbx	983deb6c2f41fc4d94bf5f642d0c28e4
Ucp_Paesaggi_rurali.shp	f909c33404219c772fd1946af75e1676
Ucp_Paesaggi_rurali.shx	95f106851e2802d50bda99432fcfd182
COMPONENTI DEI VALORI PERCETTIVI	
UCP - Strade panoramiche *(nota prot. 9074 del 4.12.2023)*	
Ucp_strade_panoramiche.cpg	ae3b3df9970b49b6523e608759bc957d
Ucp_strade_panoramiche.dbf	50980d39ac92a1540c49ba3a9c917ad9
Ucp_strade_panoramiche.prj	d4166c4468b2506bb2cb0fc7fd53c811
Ucp_strade_panoramiche.sbn	f6e59ef00c5c091932a86110b800a69b
Ucp_strade_panoramiche.sbx	f8138307294089d858e16ce01c7af9c2
Ucp_strade_panoramiche.shp	31cb8f00e8d4973e6c28845a0e5ffd8d
Ucp_strade_panoramiche.shx	7ddc914fa76d2f128d296049386a2865
UCP - Strade a valenza paesaggistica *(nota prot. 9074 del 4.12.2023)*	
UCP - Strade a valenza paesaggistica.cpg	ae3b3df9970b49b6523e608759bc957d
UCP - Strade a valenza paesaggistica.dbf	4271f99d9130109c39ecfe5c82acd32f
UCP - Strade a valenza paesaggistica.prj	d4166c4468b2506bb2cb0fc7fd53c811
UCP - Strade a valenza paesaggistica.sbn	68b7005e5a684c9e5705f3c716a638f5
UCP - Strade a valenza paesaggistica.sbx	9a85d74b6f6fd48deafc092a0872c20e
UCP - Strade a valenza paesaggistica.shp	0f47cfbf34538b81570400aec7711c23
UCP - Strade a valenza paesaggistica.shx	86abc1430788b1824f9bad344d4fc0bf
UCP - Luoghi panoramici *(nota prot. 9074 del 4.12.2023)*	
Ucp_Luoghi_panoramici.cpg	ae3b3df9970b49b6523e608759bc957d
Ucp_Luoghi_panoramici.dbf	e0bf6a37f468666a70bc76451a6b3b01
Ucp_Luoghi_panoramici.sbn	e636f76d62581af3bdbbc5799d75445d
Ucp_Luoghi_panoramici.sbx	a62d7c44dbf76de4ecc21e626ab3003a
Ucp_Luoghi_panoramici.shp	d16bf63c0287d90675e522225c1e7fa0
Ucp_Luoghi_panoramici.shx	ec1c225fb65af1eaaf3014a684139deb

Aree di cui all'art. 142 co. 2 del Dlgs 42/2004 *(nota prot. n. 3800 del 4.6.2024 ad esito rettifiche)*	
art_142_co_2_Regione.sbx	c8c48f29a20785cd139d5fbd58f24c31
art_142_co_2_Regione.shp	b37a0b1e2731a8b5b0dc729e42d4aee5
art_142_co_2_Regione.shx	a21a92aca645eb2d89adf3b22e814fac
art_142_co_2_Regione.cpg	ae3b3df9970b49b6523e608759bc957d
art_142_co_2_Regione.dbf	d62368ba02a6b946aba5944324934ac9
art_142_co_2_Regione.prj	d4166c4468b2506bb2cb0fc7fd53c811
art_142_co_2_Regione.qmd	a5fc1ac9b477ab42a48ec3c58e478722
art_142_co_2_Regione.sbn	e6ca849f7036ab7cb8c04f1fa04f54fc

Tutti gli shape files sono georeferenziati nel sistema di riferimento WGS84 – UTM33N.

ACCERTATA la propria competenza nell'adozione dell'atto de quo ai sensi dell'art. 42 del D.Lgs. n.267/2000;

VISTI i pareri espressi ai sensi dell'art. 49 del decreto legislativo n. 267 del 18/08/2000;

VISTI gli atti:

- Deliberazione di Consiglio Comunale n. 2 del 04/02/2010 di approvazione definitiva del PUG pubblicata sul BURP n. 42 del 04/03/2010;
- Deliberazione della Giunta Regionale n. 176 del 16/02/2015, pubblicata sul BURP n. 40 del 23/03/2015, con la quale la Giunta Regionale ha approvato il Piano Paesaggistico Territoriale Regionale della Puglia;
- Deliberazione della Giunta Regionale n. 1229 del 09/09/2024 con cui è stato espresso il Parere di Compatibilità paesaggistica ex art. 96, co. 1, lett a) delle NTA del PPTR e aggiornamento degli elaborati del PPTR ai sensi dell'art. 2, co. 8 della L.R. 20/2009;
- L.R. n. 20/2001 e ss.mm.ii.;
- L.R. n. 20/2009 e ss.mm.ii.;
- D.Lgs. 42/2004 e ss.mm.ii.;
- D.Lgs. 267/2000;
- lo statuto comunale;

RITENUTA la propria competenza all'adozione dell'atto de quo ai sensi dell'art. 42 del D. Lgs. n. 267/2000;

ACQUISITI i pareri favorevoli ai sensi dell'art. 49 dello stesso D. Lgs 267/2000; VISTO il D. Lgs. 267/2000;

Con voti favorevoli n. 9, voti astenuti n. 3 (Galante, Galatone M. G., Vetrano), voti contrari n. 0, resi ai sensi di legge,

DELIBERA

1. DI PRENDERE ATTO della Deliberazione della Giunta n. 1229 del 09/09/2024 con cui la Regione Puglia ha rilasciato il proprio PARERE FAVOREVOLE di compatibilità paesaggistica dell'Adeguamento del P.U.G. di Palagianello al P.P.T.R., allegata alla presente;
2. DI APPROVARE in maniera definitiva, per quanto esposto in narrativa, che qui si intende integralmente riportato, l'adeguamento del PUG al PPTR della Regione Puglia, ai sensi dell'art. 97, comma 7, delle Norme Tecniche del PPTR e ai sensi dell'art. 11, comma 12, L.R. n. 20/2001 e ss.mm.ii., costituito dai seguenti elaborati tutti richiamati ma non materialmente allegati:

Elenco elaborati trasmessi con nota prot. n. 9074 del 04/12/2023 e con nota prot. n. 3800 del 04/06/2024 in formato pdf/p7m

REL-Adeguamento paesaggistico.pdf.p7m
SCHEDE BP-UCP_def.p7m
NTA-Adeguamento paesaggistico.pdf.p7m (trasmesso con nota prot. 3800 del 4.6.2024 ad esito di modifiche e integrazioni richieste)
NTA-Adeguamento urbanistico.pdf.p7m
REL.Aree escluse.def.pdf.p7m

Elaborati cartografici

B. Digitalizzazione

- Digitalizzazione_ADEGUAMENTO_Tav_01.pdf.p7m
- Digitalizzazione_ADEGUAMENTO_Tav_06.pdf.p7m
- Digitalizzazione_ADEGUAMENTO_Tav_07A.pdf.p7m
- Digitalizzazione_ADEGUAMENTO_Tav_23.pdf.p7m
- Digitalizzazione_ADEGUAMENTO_Tav_07B.pdf.p7m
- Digitalizzazione_ADEGUAMENTO_Tav_08.pdf.p7m
- Digitalizzazione_ADEGUAMENTO_Tav_09.pdf.p7m
- Digitalizzazione_ADEGUAMENTO_Tav_11.pdf.p7m
- Digitalizzazione_ADEGUAMENTO_Tav_12.pdf.p7m
- Digitalizzazione_ADEGUAMENTO_Tav_19.pdf.p7m
- Digitalizzazione_ADEGUAMENTO_Tav_20.pdf.p7m
- Digitalizzazione_ADEGUAMENTO_Tav_21.pdf.p7m
- Digitalizzazione_ADEGUAMENTO_Tav_23.pdf.p7m
- Digitalizzazione_ADEGUAMENTO_Tav_24 TER.pdf.p7m
- Digitalizzazione_ADEGUAMENTO_Tav_25 TER.pdf.p7m
- Digitalizzazione_ADEGUAMENTO_Tav_26 TER.pdf.p7m
- Digitalizzazione ADEGUAMENTO Tavola Dimostrativa PAI 10000.pdf.p7m

Elenco dei file vettoriali in formato shape file unitamente alla relativa impronta MD5, delle componenti paesaggistiche dell'Adeguamento e alle aree di cui all'art. 142 comma 2 del D.lgs 42/2004 necessari all'aggiornamento del PPTR, trasmessi con nota prot. n. 9074 del 04/12/2023 e con nota prot. n. 3800 del 04/06/2024

NOME FILE	**impronta MD5**
COMPONENTI GEOMORFOLOGICHE	
UCP - Lame e Gravine *(nota prot. 9074 del 4.12.2023)*	
Ucp_Lame_e_Gravine.cpg	ae3b3df9970b49b6523e608759bc957d
Ucp_Lame_e_Gravine.dbf	aed89f69f086a8ad30a7bbb650e9dc9e
Ucp_Lame_e_Gravine.prj	d4166c4468b2506bb2cb0fc7fd53c811
Ucp_Lame_e_Gravine.sbn	dc8c3466f562413da9e150730abba5c8
Ucp_Lame_e_Gravine.sbx	7ac906ea5e016eb795db267fdc2c0709
Ucp_Lame_e_Gravine.shp	81096a13fb7ccb35b7cc8b574d350ee8
Ucp_Lame_e_Gravine.shx	d8e9701c512ab59ab033d09b2834cd1c
UCP - Versanti *(nota prot. 9074 del 4.12.2023)*	
UCP_Versanti.dbf	ef771851b1ab1c5cbfbe607677faec83
UCP_Versanti.prj	d4166c4468b2506bb2cb0fc7fd53c811
UCP_Versanti.sbn	119a6a1686b175cfab100f25bbcfc167
UCP_Versanti.sbx	8e4d90f100a7a2f6b0bc159a64f19f5d
UCP_Versanti.shp	d0d47e5b409d484110e52c3c5d3fa902
UCP_Versanti.shx	d3f43a24f40dc877fb58ca1eb14bf1bb
UCP - Doline *(nota prot. 9074 del 4.12.2023)*	

Ucp_Doline.shx	516ac01d80b92a122d4415ca4e810c40
Ucp_Doline.cpg	ae3b3df9970b49b6523e608759bc957d
Ucp_Doline.dbf	1076a4c5f058fbac29adef3cebe074fa
Ucp_Doline.prj	d4166c4468b2506bb2cb0fc7fd53c811
Ucp_Doline.sbn	fbb4120f6b2a033853d6f0f463531519
Ucp_Doline.sbx	e0d088bd6c49683cfdebe09778124229
Ucp_Doline.shp	22cbf019a295fa775ee3e4348a32dc65
UCP - Grotte *(nota prot. 9074 del 4.12.2023)*	
Ucp_Grotte.shx	00798594307bc759e649db68568f22f4
Ucp_Grotte.cpg	ae3b3df9970b49b6523e608759bc957d
Ucp_Grotte.dbf	785cbe7415afda8e33198bb6c54088ce
Ucp_Grotte.prj	d4166c4468b2506bb2cb0fc7fd53c811
Ucp_Grotte.sbn	df611ffb101277b251ecee8de4229583
Ucp_Grotte.sbx	7c2180afb0d8e5cc4db433c8feef7605
Ucp_Grotte.shp	98164b5a401856c093d654b11f944349
UCP - Geositi *(nota prot. 9074 del 4.12.2023)*	
Ucp_Geositi.cpg	ae3b3df9970b49b6523e608759bc957d
Ucp_Geositi.dbf	30c98b2343ececb77c04fe1ba5f9bf2d
Ucp_Geositi.prj	d4166c4468b2506bb2cb0fc7fd53c811
Ucp_Geositi.sbn	dafddb208db9ae4a42c1901e4b892661
Ucp_Geositi.sbx	8390290be93f6646bc08304d28909bd3
Ucp_Geositi.shp	91bc64e2a85bc56f47f52c5761ab2172
Ucp_Geositi.shx	405c634ff2365c5ce94bbc43c7fce8f9
COMPONENTI IDROLOGICHE	
BP - Fiumi, torrenti, corsi d9acqua iscritti negli elenchi delle acque pubbliche *(nota prot. 9074 del 4.12.2023)*	
BP_Fiumi_torrenti_e_corsi_di_acqua_pubblica.cpg	ae3b3df9970b49b6523e608759bc957d
BP_Fiumi_torrenti_e_corsi_di_acqua_pubblica.dbf	81be04e7fac0765a5e714c52e15f9915
BP_Fiumi_torrenti_e_corsi_di_acqua_pubblica.prj	d4166c4468b2506bb2cb0fc7fd53c811
BP_Fiumi_torrenti_e_corsi_di_acqua_pubblica.sbn	f16f258125eded7c6dbcbdcd7a2bbc2f
BP_Fiumi_torrenti_e_corsi_di_acqua_pubblica.sbx	9d372a291d0e29f4e3eec85052ebb86d
BP_Fiumi_torrenti_e_corsi_di_acqua_pubblica.shp	6c0ea046cb8f310a6382ff1a04a6c146
BP_Fiumi_torrenti_e_corsi_di_acqua_pubblica.shx	786203f1e6ea42202d1a0951b6715816
UCP - Reticolo idrografico di connessione della R.E.R. *(nota prot. 9074 del 4.12.2023)*	
Reticolo_idrografico_di_connessione_alla_RER.cpg	ae3b3df9970b49b6523e608759bc957d
Reticolo_idrografico_di_connessione_alla_RER.dbf	893b59f0a78929b68b1654fecd164ba8
Reticolo_idrografico_di_connessione_alla_RER.prj	d4166c4468b2506bb2cb0fc7fd53c811
Reticolo_idrografico_di_connessione_alla_RER.sbn	8fbb42e6e5ef499be1dc01d8d9c243c5
Reticolo_idrografico_di_connessione_alla_RER.sbx	65aa637c37b98776cb335dc3e6dffbfb
Reticolo_idrografico_di_connessione_alla_RER.shp	9af11f030a07d9d9892f663ab5655c74
Reticolo_idrografico_di_connessione_alla_RER.shx	119f450abbcd9c525a7d98dbb07978b8
UCP - Aree soggette a vincolo idrogeologico *(nota prot. 9074 del 4.12.2023)*	
Ucp_Aree_soggette_a_vincolo_idrogeologico.cpg	ae3b3df9970b49b6523e608759bc957d
Ucp_Aree_soggette_a_vincolo_idrogeologico.dbf	a6da3c5e63e69a52d234158abdb2b4a9
Ucp_Aree_soggette_a_vincolo_idrogeologico.prj	d4166c4468b2506bb2cb0fc7fd53c811
Ucp_Aree_soggette_a_vincolo_idrogeologico.sbn	28632e95b9b6a1b552d036b982dc4b14
Ucp_Aree_soggette_a_vincolo_idrogeologico.sbx	d19a29e4b1e9996b7859292c7dce665d
Ucp_Aree_soggette_a_vincolo_idrogeologico.shp	965d0fba87ef68e5d0c7ba646a10282a
Ucp_Aree_soggette_a_vincolo_idrogeologico.shx	2f7966191429bf2680d5247cc8d7e7eb
UCP - Sorgenti *(nota prot. 9074 del 4.12.2023)*	
Ucp_Sorgenti.shx	d16bef4081f8931536cefe192b0bf9b9
Ucp_Sorgenti.cpg	ae3b3df9970b49b6523e608759bc957d
Ucp_Sorgenti.dbf	e37be803b99393f01166ed00303cb525
Ucp_Sorgenti.prj	d4166c4468b2506bb2cb0fc7fd53c811
Ucp_Sorgenti.sbn	0932e71b06d7e32e90970d64237f24ca

Ucp_Sorgenti.sbx	b659a541709f46a5c6e44e92bf552f07
Ucp_Sorgenti.shp	b042eb81926947a0bffc1545367e966b
COMPONENTI BOTANICO-VEGETAZIONALI	
BP - Boschi *(nota prot. 9074 del 4.12.2023)*	
BP_Boschi.sbx	3b8ca8e2f44abc38b9c02119ae9cab68
BP_Boschi.shp	cd236696c861086a2756430045c33baf
BP_Boschi.shx	c9b8310bb08212e17ed3922e9907eb90
BP_Boschi.cpg	ae3b3df9970b49b6523e608759bc957d
BP_Boschi.dbf	439559853f50f348f5997ec441527b09
BP_Boschi.prj	d4166c4468b2506bb2cb0fc7fd53c811
BP_Boschi.sbn	3bd792218ff6eb21a2649df06a3842a6
UCP - Aree di rispetto dei boschi *(nota prot. n. 3800 del 4.6.2024 ad esito rettifiche)*	
Ucp_Area_di_rispetto_boschi.shx	2c54db09860cf3bd132567eb0ab115ad
Ucp_Area_di_rispetto_boschi.cpg	ae3b3df9970b49b6523e608759bc957d
Ucp_Area_di_rispetto_boschi.dbf	9bb23990239e3196ffdbcdce8fe8a521
Ucp_Area_di_rispetto_boschi.prj	d4166c4468b2506bb2cb0fc7fd53c811
Ucp_Area_di_rispetto_boschi.sbn	0d7de7db4697a2687d50c6029ece0c6c
Ucp_Area_di_rispetto_boschi.sbx	a1e495c567343cec744a7349dcd986b5
Ucp_Area_di_rispetto_boschi.shp	a3ac8913d04e13a141329d380b1bcef3
Ucp_Area_di_rispetto_boschi.shp.xml	efa8fdfbbd5dacbf92a9f9e9e910457e
UCP formazioni arbustive in evoluzione naturale *(nota prot. n. 3800 del 4.6.2024 ad esito rettifiche)*	
Ucp_Formazioni_arbustive_in_evoluzione_naturale.cpg	ae3b3df9970b49b6523e608759bc957d
Ucp_Formazioni_arbustive_in_evoluzione_naturale.dbf	a3f1a667f9822f1ffe28e61e59a3c92a
Ucp_Formazioni_arbustive_in_evoluzione_naturale.prj	d4166c4468b2506bb2cb0fc7fd53c811
Ucp_Formazioni_arbustive_in_evoluzione_naturale.sbn	f8522f5c2df5b9c300ec92b78e0da5d6
Ucp_Formazioni_arbustive_in_evoluzione_naturale.sbx	40a8a5dbf68ffe3ddcb68689b09f6f54
Ucp_Formazioni_arbustive_in_evoluzione_naturale.shp	03bf225b1f327c4cb455af41f654d7f1
UCP prati e pascoli naturali *(nota prot. n. 3800 del 4.6.2024 ad esito rettifiche)*	
Ucp_Prati_e_pascoli.shp	31e6bba3e1e9e46fc3a804660d700d6c
Ucp_Prati_e_pascoli.shx	ce12784c75f6deefd579700082398f99
Ucp_Prati_e_pascoli.cpg	ae3b3df9970b49b6523e608759bc957d
Ucp_Prati_e_pascoli.dbf	5953d826160d864a2c0f99df6b548f03
Ucp_Prati_e_pascoli.prj	d4166c4468b2506bb2cb0fc7fd53c811
Ucp_Prati_e_pascoli.sbn	bf42f8a9db946649a7d8719f73e3031f
Ucp_Prati_e_pascoli.sbx	c835ec559617645e5b8d66c48cda29e5
UCP - Aree Umide *(nota prot. 9074 del 4.12.2023)*	
Ucp_Aree_umide.cpg	ae3b3df9970b49b6523e608759bc957d
Ucp_Aree_umide.dbf	79596b7599de2accd78cec8fd7279647
Ucp_Aree_umide.prj	d4166c4468b2506bb2cb0fc7fd53c811
Ucp_Aree_umide.sbn	9860384c5c9a7b77595a3443b0ea887b
Ucp_Aree_umide.sbx	c513d578caf00a7c07611dc6b538fafd
Ucp_Aree_umide.shp	84107421a246f8d4bdcdc9fbcd83e5bf
Ucp_Aree_umide.shx	b898d4173a13da62825d68801207fd26
COMPONENTI CULTURALI DELLE AREE PROTETTE E DEI SITI NATURALISTICI	
BP - Parchi e Riserve *(nota prot. 9074 del 4.12.2023)*	
BP_Parchi_e_Riserve.sbx	c62aea30f827b484217b9c4b89bd9ee6
BP_Parchi_e_Riserve.shp	94a9e343cd85de353a7b80984e5c4337
BP_Parchi_e_Riserve.shx	00b79e6fb8c62d1c93734193dcfe540c

BP_Parchi_e_Riserve.cpg	ae3b3df9970b49b6523e608759bc957d
BP_Parchi_e_Riserve.dbf	f5784b42fe20e61b30a935d3133df1aa
BP_Parchi_e_Riserve.prj	d4166c4468b2506bb2cb0fc7fd53c811
BP_Parchi_e_Riserve.sbn	f238f709522d77624e00e90dcca2ac4f
UCP - Aree di rispetto dei parchi e delle riserve regionali *(nota prot. 9074 del 4.12.2023)*	
Ucp_Area_di_rispetto_parchi.shp	830e9adcb9f6ef2ade156951583a5b15
Ucp_Area_di_rispetto_parchi.shx	17515b91da29a6e3f663c5482429566e
Ucp_Area_di_rispetto_parchi.cpg	ae3b3df9970b49b6523e608759bc957d
Ucp_Area_di_rispetto_parchi.dbf	cfa2e2c07ce69bd62b23432d4fb6dfac
Ucp_Area_di_rispetto_parchi.prj	d4166c4468b2506bb2cb0fc7fd53c811
Ucp_Area_di_rispetto_parchi.sbn	ab0ab54099cc1540ec9396d8a41d4608
Ucp_Area_di_rispetto_parchi.sbx	d310828f947f13c16508ae5e9694cdcf
UCP - Siti di rilevanza naturalistica *(nota prot. 9074 del 4.12.2023)*	
Ucp_Siti_di_rilevanza_naturalistica.cpg	ae3b3df9970b49b6523e608759bc957d
Ucp_Siti_di_rilevanza_naturalistica.dbf	75f4e6d8a0e42ce229f2d493e1b9d793
Ucp_Siti_di_rilevanza_naturalistica.prj	d4166c4468b2506bb2cb0fc7fd53c811
Ucp_Siti_di_rilevanza_naturalistica.sbn	c9f85e18c11efa064af99bc0192c16a9
Ucp_Siti_di_rilevanza_naturalistica.sbx	99511c56b07609b233a082031fb33587
Ucp_Siti_di_rilevanza_naturalistica.shp	3ccb23e3073bb532d8e76ff8c9fba358
Ucp_Siti_di_rilevanza_naturalistica.shx	d12ec40b4a4092fb7dd90f17cffb2076
COMPONENTI CULTURALI E INSEDIATIVE	
BP - Immobili ed aree di notevole interesse pubblico *(nota prot. 9074 del 4.12.2023)*	
BP_Immobili_e_aree_di_notevole_interesse_pubblico.cpg	ae3b3df9970b49b6523e608759bc957d
BP_Immobili_e_aree_di_notevole_interesse_pubblico.dbf	3d1b6df917292fbddb5a5df8251bdbb7
BP_Immobili_e_aree_di_notevole_interesse_pubblico.prj	d4166c4468b2506bb2cb0fc7fd53c811
BP_Immobili_e_aree_di_notevole_interesse_pubblico.sbn	51f8979263866e7d5a76cfb04fee76eb
BP_Immobili_e_aree_di_notevole_interesse_pubblico.sbx	e89f88b5087d16d1eea653fd8ce4b3f8
BP_Immobili_e_aree_di_notevole_interesse_pubblico.shp	5df97aec75b8a1073846e934f301bb21
BP_Immobili_e_aree_di_notevole_interesse_pubblico.shx	14de25d2ddd63fcc5dedd619222f3dd3
BP - Zone gravate da usi civici *(nota prot. 9074 del 4.12.2023)*	
BP_Aree_gravate_da_usi_civici.shx	86b9c4c918d6693204f619cfa2d30a8f
BP_Aree_gravate_da_usi_civici.cpg	ae3b3df9970b49b6523e608759bc957d
BP_Aree_gravate_da_usi_civici.dbf	6ab50d153157ebc9e184735cbc53a385
BP_Aree_gravate_da_usi_civici.prj	d4166c4468b2506bb2cb0fc7fd53c811
BP_Aree_gravate_da_usi_civici.sbn	6a0c16cd7a5b4190cc7618a3ab2e9f0d
BP_Aree_gravate_da_usi_civici.sbx	48879c6a9ccc2e0d84166dff84f51e55
BP_Aree_gravate_da_usi_civici.shp	362124e958a005b7f3514d4b6ca9a4f7
UCP - Città consolidata *(nota prot. 9074 del 4.12.2023)*	
Ucp_Città_Consolidata.shp	01860f32bf6682c50f599d124272bb23
Ucp_Città_Consolidata.shx	b186c9ac627e5c86ce01434003018923
Ucp_Città_Consolidata.cpg	ae3b3df9970b49b6523e608759bc957d
Ucp_Città_Consolidata.dbf	ae5e0b06b1f7897a4434a806c5373f08
Ucp_Città_Consolidata.prj	d4166c4468b2506bb2cb0fc7fd53c811
Ucp_Città_Consolidata.sbn	ee76b070f9816c2330f0910b2bb1b9de
Ucp_Città_Consolidata.sbx	d9328889958821061d47869e00b268f2
UCP - Testimonianze della stratificazione insediativa *(nota prot. 9074 del 4.12.2023)*	
Ucp_Testimonianze_stratificazione_insediativa_siti _culturali.cpg	ae3b3df9970b49b6523e608759bc957d
Ucp_Testimonianze_stratificazione_insediativa_siti_ culturali.dbf	a8a4ddbb7609e66c5a9ef5fbdab5dde8

Ucp_Testimonianze_stratificazione_insediativa_siti_ culturali.prj	d4166c4468b2506bb2cb0fc7fd53c811
Ucp_Testimonianze_stratificazione_insediativa_siti_culturali.sbn	377a907a7cc004415fc691167143b9aa
Ucp_Testimonianze_stratificazione_insediativa_siti_ culturali.sbx	9539e493a99e45c2c37cea362249bf5c
Ucp_Testimonianze_stratificazione_insediativa_siti_ culturali.shp	b7f15916f90cd219a5519f4c4c05843b
Ucp_Testimonianze_stratificazione_insediativa_siti_ culturali.shx	4dc27fd03c8dfe2770601c2d0b16bb91
UCP - Testimonianze della stratificazione insediativa-Tratturi *(nota prot. 9074 del 4.12.2023)*	
Ucp_stratificazione_insediativa_rete_tratturi.cpg	ae3b3df9970b49b6523e608759bc957d
Ucp_stratificazione_insediativa_rete_tratturi.dbf	ad6485728ec54f94753e2e77b1bbcb7e
Ucp_stratificazione_insediativa_rete_tratturi.prj	d4166c4468b2506bb2cb0fc7fd53c811
Ucp_stratificazione_insediativa_rete_tratturi.sbn	492ccdc33a589845532965475484bdb5
Ucp_stratificazione_insediativa_rete_tratturi.sbx	c6de75846ee8b6c0edf7506ae40ad1b5
Ucp_stratificazione_insediativa_rete_tratturi.shp	2ac8ec73c208cb9863ca32fba003fd84
Ucp_stratificazione_insediativa_rete_tratturi.shx	59b33005c2c101864484123bb9f85448
UCP - Area di rispetto delle zone di interesse archeologico *(nota prot. 9074 del 4.12.2023)*	
Ucp_Area_di_rispetto_zone_di_interesse_archeologico.cpg	ae3b3df9970b49b6523e608759bc957d
Ucp_Area_di_rispetto_zone_di_interesse_archeologico.dbf	93078d9b7f39a250efa63e8cfb30ae61
Ucp_Area_di_rispetto_zone_di_interesse_archeologico.prj	d4166c4468b2506bb2cb0fc7fd53c811
Ucp_Area_di_rispetto_zone_di_interesse_archeologico.sbn	0ab6b5a9a927b9eca051e78163cfa6d0
Ucp_Area_di_rispetto_zone_di_interesse_archeologico.sbx	40de6ef2d40c19e5dbbf78088add11cf
Ucp_Area_di_rispetto_zone_di_interesse_archeologico.shp	1d2946119437025ca9881938f5687980
Ucp_Area_di_rispetto_zone_di_interesse_archeologico.shx	90df2628dd8b38510f3aec4553908b9b
UCP - Area di rispetto delle componenti culturali e insediative *(nota prot. 9074 del 4.12.2023)*	
Ucp_Area_di_rispetto_Testimonianze_siti_storico_culturali.cpg	ae3b3df9970b49b6523e608759bc957d
Ucp_Area_di_rispetto_Testimonianze_siti_storico_culturali.dbf	3762bc97941a314db4944cc1bcab6b5b
Ucp_Area_di_rispetto_Testimonianze_siti_storico_culturali.prj	d4166c4468b2506bb2cb0fc7fd53c811
Ucp_Area_di_rispetto_Testimonianze_siti_storico_culturali.sbn	e078f6f9e8b688475c47418490028345
Ucp_Area_di_rispetto_Testimonianze_siti_storico_culturali.sbx	1bd2044ca648f5a023dcd5757421deb0
Ucp_Area_di_rispetto_Testimonianze_siti_storico_culturali.shp	5b915565649f88e2dffd7501e5fad62b
Ucp_Area_di_rispetto_Testimonianze_siti_storico_culturali.shx	3a8f3905e991948f8881694c5314ec6c
UCP - Area di rispetto delle componenti culturali e insediative - tratturi *(nota prot. 9074 del 4.12.2023)*	
Ucp_Area_di_rispetto_rete_tratturi.cpg	ae3b3df9970b49b6523e608759bc957d
Ucp_Area_di_rispetto_rete_tratturi.dbf	028cbc944e341a0fc4b8fd26555c33b1
Ucp_Area_di_rispetto_rete_tratturi.prj	d4166c4468b2506bb2cb0fc7fd53c811
Ucp_Area_di_rispetto_rete_tratturi.sbn	8c5c25cb70eadf070efc4aae0852593e
Ucp_Area_di_rispetto_rete_tratturi.sbx	797a57286208b3ca3cf91bfe5cdb4f74

Ucp_Area_di_rispetto_rete_tratturi.shp	7c910123dc2bf1063d0683847d8babcd
Ucp_Area_di_rispetto_rete_tratturi.shx	065e6152727ce9f770f65bbe3a49b4af
UCP - Paesaggi rurali *(nota prot. 9074 del 4.12.2023)*	
Ucp_Paesaggi_rurali.cpg	ae3b3df9970b49b6523e608759bc957d
Ucp_Paesaggi_rurali.dbf	8c17bf9db99afc0e7171bcb4692e852e
Ucp_Paesaggi_rurali.prj	d4166c4468b2506bb2cb0fc7fd53c811
Ucp_Paesaggi_rurali.sbn	bdbe6f3a60087e8bb4581087a33497a4
Ucp_Paesaggi_rurali.sbx	983deb6c2f41fc4d94bf5f642d0c28e4
Ucp_Paesaggi_rurali.shp	f909c33404219c772fd1946af75e1676
Ucp_Paesaggi_rurali.shx	95f106851e2802d50bda99432fcfd182
COMPONENTI DEI VALORI PERCETTIVI	
UCP - Strade panoramiche *(nota prot. 9074 del 4.12.2023)*	
Ucp_strade_panoramiche.cpg	ae3b3df9970b49b6523e608759bc957d
Ucp_strade_panoramiche.dbf	50980d39ac92a1540c49ba3a9c917ad9
Ucp_strade_panoramiche.prj	d4166c4468b2506bb2cb0fc7fd53c811
Ucp_strade_panoramiche.sbn	f6e59ef00c5c091932a86110b800a69b
Ucp_strade_panoramiche.sbx	f8138307294089d858e16ce01c7af9c2
Ucp_strade_panoramiche.shp	31cb8f00e8d4973e6c28845a0e5ffd8d
Ucp_strade_panoramiche.shx	7ddc914fa76d2f128d296049386a2865
UCP - Strade a valenza paesaggistica *(nota prot. 9074 del 4.12.2023)*	
UCP - Strade a valenza paesaggistica.cpg	ae3b3df9970b49b6523e608759bc957d
UCP - Strade a valenza paesaggistica.dbf	4271f99d9130109c39ecfe5c82acd32f
UCP - Strade a valenza paesaggistica.prj	d4166c4468b2506bb2cb0fc7fd53c811
UCP - Strade a valenza paesaggistica.sbn	68b7005e5a684c9e5705f3c716a638f5
UCP - Strade a valenza paesaggistica.sbx	9a85d74b6f6fd48deafc092a0872c20e
UCP - Strade a valenza paesaggistica.shp	0f47cfbf34538b81570400aec7711c23
UCP - Strade a valenza paesaggistica.shx	86abc1430788b1824f9bad344d4fc0bf
UCP - Luoghi panoramici *(nota prot. 9074 del 4.12.2023)*	
Ucp_Luoghi_panoramici.cpg	ae3b3df9970b49b6523e608759bc957d
Ucp_Luoghi_panoramici.dbf	e0bf6a37f468666a70bc76451a6b3b01
Ucp_Luoghi_panoramici.sbn	e636f76d62581af3bdbbc5799d75445d
Ucp_Luoghi_panoramici.sbx	a62d7c44dbf76de4ecc21e626ab3003a
Ucp_Luoghi_panoramici.shp	d16bf63c0287d90675e522225c1e7fa0
Ucp_Luoghi_panoramici.shx	ec1c225fb65af1eaaf3014a684139deb
Aree di cui all'art. 142 co. 2 del Dlgs 42/2004 *(nota prot. n. 3800 del 4.6.2024 ad esito rettifiche)*	
art_142_co_2_Regione.sbx	c8c48f29a20785cd139d5fbd58f24c31
art_142_co_2_Regione.shp	b37a0b1e2731a8b5b0dc729e42d4aee5
art_142_co_2_Regione.shx	a21a92aca645eb2d89adf3b22e814fac
art_142_co_2_Regione.cpg	ae3b3df9970b49b6523e608759bc957d
art_142_co_2_Regione.dbf	d62368ba02a6b946aba5944324934ac9
art_142_co_2_Regione.prj	d4166c4468b2506bb2cb0fc7fd53c811
art_142_co_2_Regione.qmd	a5fc1ac9b477ab42a48ec3c58e478722
art_142_co_2_Regione.sbn	e6ca849f7036ab7cb8c04f1fa04f54fc

Tutti gli shape files sono georeferenziati nel sistema di riferimento WGS84 – UTM33N.

3. DI DISPORRE in applicazione dell'art. 97 comma 7 delle NTA del PPTR e dell'art. 11 comma 13 della L.R. 20/2001 e ss.mm.ii., la pubblicazione della presente deliberazione sul Bollettino Ufficiale della Regione Puglia;

4. DI TRASMETTERE copia del presente provvedimento alla Regione Puglia;

5. DI DARE ATTO che l'Adeguamento del PUG al PPTR acquisterà efficacia dal giorno successivo a quello di pubblicazione sul BURP del presente atto deliberativo;

6. DI DARE AVVISO dell'avvenuta approvazione dell'Adeguamento del P.U.G. al PPTR mediante l'affissione di manifesti nei luoghi pubblici e mediante la pubblicazione su almeno due quotidiani a diffusione provinciale e sul sito dell'Ente nella sezione Amministrazione Trasparente;
7. DI DEMANDARE al Responsabile U.T.C. - Settore Urbanistica e Attività Produttive gli adempimenti consequenziali;

dopo di che il

CONSIGLIO COMUNALE

Con voti favorevoli n. 9, voti astenuti n. 3 (Galante, Galatone M. G., Vetrano), voti contrari n. 0, resi ai sensi di legge,

DELIBERA

DI DICHIARARE la presente deliberazione immediatamente eseguibile, ai sensi dell'art. 134, comma 4, del D.L.vo 18/08/2000 n. 267.

COMUNE DI POGGIORSINI
Estratto decreto 3 dicembre 2024, n. 1 prot. 5416
Esproprio.

COMUNE DI POGGIORSINI
CITTA' METROPOLITANA DI BARI

DECRETO N. 1 prot. 5416 Poggiorsini lì, 03/12/2024

Oggetto: Procedimento espropriativo per causa di pubblica utilità relativo alla realizzazione dei lavori di *"RIQUALIFICAZIONE SOCIALE E CULTURALE DELLE AREE URBANE DEGRADATE DI POGGIORSINI" - CUP: F11E18000060001* – **Decreto di espropriazione degli immobili interessati dai lavori, ai sensi e per gli effetti dell'art. 23 del D.P.R. 327/2001, e ss.mm.ii.**

IL RESPONSABILE DEL SERVIZIO TECNICO

Visto:
Il Decreto del Sindaco di Poggiorsini n. 6 del 27/06/2024, con il quale è stato conferito alla sottoscritta, Dott.ssa Caterina DE VITO, l'incarico di Responsabile del Settore III – Tecnico – Manutentivo;

Premesso che:

Omissis…

DECRETA

Art. 1

Sono definitivamente espropriate in favore del Comune di Poggiorsini (BA), C.F. e Partita IVA 00822970729, con sede a Poggiorsini, in Piazza Aldo Moro n. 50, ai sensi e per gli effetti dell'art. 23 del D.P.R. n. 327/2001, e ss.mm.ii., gli immobili descritti nell'elaborato tecnico denominato *Elenco definitivo particelle espropriate e relative indennità di espropriazione*, che si allega al presente provvedimento per farne parte integrante e sostanziale, recante l'indicazione degli immobili espropriati e dei relativi intestatari catastali, nonché il calcolo delle relative indennità definitive di espropriazione liquidate, delle indennità di occupazione legittima, delle indennità aggiuntive, previste per legge.

Art. 2

Il presente provvedimento, ai sensi dell'art. 23 del D.P.R. n. 327/2001, e ss.mm.ii., sarà notificato agli interessati con modalità previste dalla legge per la notifica degli atti processuali civili e inserito per estratto nel Bollettino Ufficiale della Regione Puglia.
L'opposizione del terzo è proponibile entro i trenta giorni successivi alla pubblicazione dell'estratto. Decorso tale termine in assenza di impugnazioni, l'indennità resta fissata anche per il terzo nella misura determinata con il presente atto. Il decreto dovrà essere registrato con urgenza, a cura e spese del Comune di Poggiorsini, presso l'Ufficio del Registro e trascritto presso la Conservatoria dei Registri Immobiliari, in esenzione delle imposte di bollo, ai sensi del D.P.R. 29 settembre 1973 n. 601 e del D.P.R. 26 ottobre n. 642, e ss.mm.ii..
Per gli immobili aree espropriati, richiamate al precedente art. 1), dovrà essere eseguita la voltura catastale a favore del Comune di Poggiorsini presso il competente Ufficio del Territori. Dalla data di trascrizione del presente decreto, ai sensi dell'art. 25, comma 3, del D.P.R. n. 327/2001, tutti i diritti relativi alle aree espropriate possono farsi valere esclusivamente sulle relative indennità di espropriazione.

Art. 3

Si applicano le disposizioni previste dall'art. 53 del D.P.R. n. 327/2001, per quanto concerne la tutela dei soggetti interessati, a qualsiasi titolo, dall'esecuzione del presente decreto. Il presente atto costituisce provvedimento definitivo ed avverso lo stesso può essere proposto riscorso giurisdizionale davanti al Tribunale Amministrativo Regionale, ovvero al presidente della Repubblica, nei termini e con modalità previste dal D.Lgs. 104/2010, recante il Codice del Processo Amministrativo. Resta ferma la giurisdizione del giudice ordinario per le controversie dell'adozione degli atti di natura espropriativa, nell'osservanza delle disposizioni del vigente c.p.c..

Il Responsabile del Servizio Tecnico
Dott.ssa Caterina DE VITO

COMUNE DI POGGIORSINI
Città Metropolitana di Bari
Servizio Settore III - Tecnico - Manutentivo

PROGETTO DELLE OPERE SUPPLEMENTARI per la "Riqualificazione sociale e culturale delle aree urbane degradate"

ELENCO DEFINITIVO PARTICELLE ESPROPRIATE E RELATIVE INDENNITA' DI ESPROPRIAZIONE

ALLEGATO AL DECRETO DI ESPROPRIO N. 1/2024

N. Ordine	DITTE ESPROPRIANDE			COMUNE	UBICAZIONE	DATI CATASTALI									Zona di P.R.G. della superficie da esprorpiare	Area da acquisire (mq)	Area per occupazione temporanea	Area per servitù (mq)	*Valore unitario per esproprio (€/mq)*	*Indennità base (€)*
	Cognome e nome	Codice fiscale	Diritti			SEZ.	Fg.	p.lla	sub.	catasto urbano										
										categ.	clas.	consistenza	superficie (mq)	R.C. (€)						
1	LORUSSO ELEONORA		Proprieta` per 1/1	POGGIORSINI	Piazza A. Degasperi, 20 Piano Terra	NCEU	19	232	13	A/5	3	1 vano	36,00	35,64	A	36,00			€ 360,00	€ 12 960,00
2	LORUSSO ELEONORA		Proprieta` per 1/1	POGGIORSINI	Piazza Addolorata, 43 Piano Terra	NCEU	19	232	7	C/6	2	48,00	48,00	71,89	A	65,00			€ 225,00	€ 14 625,00

TOTALE € 27 585,00

Il Responsabile del Servizio Tecnico

F.F. Dott.ssa CATERINA DE VITO

COMUNE DI TRIGGIANO

Estratto provvedimento prot. n.33375 del 31 ottobre 2024

Realizzazione del programma di recupero urbano PRU. Provvedimento di svincolo deposito amministrativo e/o giudiziario della indennità di esproprio – ditta al Foglio n.8 – Particella n.896 ex 208 e 840.

OGGETTO: **Realizzazione del programma di recupero urbano PRU.** *Provvedimento di svincolo deposito amministrativo e/o giudiziario della indennità di esproprio – ditta al Foglio n.8 – Particella n.896 ex 208 e 840.*

Premesso:

omissis…

Vista la legge regionale 11/5/2001, n.13;
Visto il D.P.R. 8/6/2001, n.327 così come modificato dal D. Lgs. 27/12/2002, n.302;
Vista la legge regionale 22/2/2005, n.3;

ESPRIME NULLA OSTA

allo svincolo del deposito amministrativo,

- posizione deposito **nr. Nazionale 1241113** del **27/06/2014**, per l'importo di **€uro 126,00** (pari alla metà di €.252,00), per l'espropriazione del suolo sito catastalmente nel Comune di Triggiano al Foglio **n.08** particella **n.840**;
- posizione deposito **nr. Nazionale 1241111** del **27/06/2014**, per l'importo di **€uro 20.700,00** (pari alla metà di €.41.000,00) per l'espropriazione del suolo sito catastalmente nel Comune di Triggiano al Foglio **n.08** particella **n.208**;

come sopra precisati, presso la Direzione Provinciale del Tesoro di Bari, Servizio della Cassa DD.PP., in favore del sig. **omissis…** in qualità di proprietario per del terreno in agro di Triggiano al Foglio **n.08** particella **n.896** ***(ex 840 e 208).***

La somma da erogare deve essere assoggettata alla ritenuta del 20%, in quanto il terreno ricade in zona omogenea di tipo PRU. La Cassa DD.PP. e l'Ufficio pagatore sono esonerati da ogni responsabilità.

Il Responsabile del Servizio P.O.
ing. Michele Radogna

Il Dirigente
ing. Carlo Ronzino

RETE FERROVIARIA ITALIANA S.P.A.

Estratto ordinanza 9 dicembre 2024, n. 147-22b-DEP

ORDINE DI DEPOSITO DELLE INDENNITA' DI ESPROPRIAZIONE.

Il Dirigente dell'Ufficio Territoriale per le Espropriazioni

Omissis

- VISTO l'art. 26 del D.P.R. 327/2001 e s.m.i.

O R D I N A

il Deposito presso il Ministero dell'Economia e delle Finanze - Ragioneria Territoriale dello Stato di Bari – previa apertura del "Deposito Amministrativo", delle indennità provvisorie offerte determinate ex art. 22 bis del D.P.R. 327/2001 e s.m.i. oltre alle relative indennità di occupazione d'urgenza determinate ex art. 49 del citato D.P.R., per l'espropriazione degli immobili come meglio appresso individuati a favore delle Ditte e per gli importi sotto riportati:

Comune di **BARI (BA)**:

N. di Piano	Ditta presunta proprietaria beneficiaria del deposito amministrativo	Fg.	P.lla	Superficie catastale mq.	Qualità terreno	Sup. esproprio mq.	Sup. asservim. mq.	Titolo	Importo da depositare	
29	STORELLI EMILIO; FU FRANCESCO n.a. BARI (BA) il 13/10/1894 PROPRIETA' per 1000/1000	119	105	436	MANDORLETO	436		ESPROPRIO PER SEDE FERROVIARIA E SUE DIPENDENZE	Espropri Occupazione d'urgenza **Totale**	€ 26.160,00 € 10.536,67 **€ 36.696,67**

N. di Piano	Ditta presunta proprietaria beneficiaria del deposito amministrativo	Fg.	P.lla	Superficie catastale mq.	Qualità terreno	Sup. esproprio mq.	Sup. asservim. mq.	Titolo	Importo da depositare per la suola quota dell'usufrutto	
32.1 parte	CANCELLARO GERARDO n.a. FOGGIA (FG) il 02/11/1953 C. F. *omissis* USUFRUTTO per 1/1	41	764	4646	SEMIN ARBOR	4646		ESPROPRIO PER DEVIAZIONI STRADE E CORSI D'ACQUA	Espropri Occupazione d'urgenza **Totale**	€ 22.245,05 € 8.964,05 **€ 31.209,10**

N. di Piano	Ditta presunta proprietaria beneficiaria del deposito amministrativo	Fg.	P.lla	Superficie catastale mq.	Qualità terreno	Sup. esproprio mq.	Sup. asservim. mq.	Titolo	Importo da depositare	
51	DE TULLIO GIUSEPPA n.a. RAVENNA (RA) il 18/10/1903 C. F. *omissis* USUF. 1/1 DE TULLIO GIUSEPPA n.a. RAVENNA (RA) il 18/10/1903 C. F. *omissis* NUDA PROP. 1/3 DE TULLIO ELISABETTA n.a. BARI (BA) il 16/04/1907 C. F. *omissis* NUDA PROP. 1/3 DE TILLIO ELVIRA n.a. BARI (BA) il 16/08/1966 C.F. *omissis* NUDA PROP. 1/3	41	795	688	SEMIN ARBOR	688		ESPROPRIO PER DEVIAZIONI STRADE E CORSI D'ACQUA	Espropri Occupazione d'urgenza **Totale**	€ 9.516,15 € 3.832,89 **€ 13.349,04**

N. di Piano	Ditta presunta proprietaria beneficiaria del deposito amministrativo	Fg.	P.lla	Superficie catastale mq.	Qualità terreno	Sup. esproprio mq.	Sup. asservim. mq.	Titolo	Importo da depositare	
52	INED S.R.L. C.F. *omissis* PROPRIETA' per 1/1	41	770	1020	ULIVETO	1020		ESPROPRIO PER DEVIAZIONI STRADE E CORSI D'ACQUA	Espropri Occupazione d'urgenza **Totale**	€ 12.736,08 € 5.129,81 **€ 17.865,89**

N. di Piano	Ditta presunta proprietaria beneficiaria del deposito amministrativo	Fg.	P.lla	Superficie catastale mq.	Qualità terreno	Sup. esproprio mq.	Sup. asservim. mq.	Titolo	Importo da depositare	
58	DONATELLI LORENZO n.a. BARI (BA) il 27/08/1961 C. F. *omissis* PROP. per 2/18 DONATELLI LEONARDA n.a. BARI (BA) il 29/11/1965 C. F. *omissis* PROP. per 2/18 DONATELLI ANGELA n.a. BARI (BA) il 24/12/1927 C. F. *omissis* PROP. per 6/18 DONATELLI ALBA n.a. BARI (BA) il 19/05/1957 C.F. *omissis* PROP. per 2/18 BATTISTA NICOLA n.a. BARI (BA) il 21/04/1964 C.F. *omissis* PROP. per 3/18 AMORUSO BATTISTA ONOFRIO n.a. BARI (BA) il 13/11/1953 C.F. *omissis* PROP. per 3/18	41	791	755	ULIVETO	755		ESPROPRIO PER SEDE FERROVIARIA E SUE DIPENDENZE	Espropri Occupazione d'urgenza **Totale**	€ 12.101,67 € 4.874,29 € **16.975,96**
		41	792	270	ULIVETO	270		ESPROPRIO PER RIQUALIFICAZIONE AMBIENTALE		

N. di Piano	Ditta presunta proprietaria beneficiaria del deposito amministrativo	Fg.	P.lla	Superficie catastale mq.	Qualità terreno	Sup. esproprio mq.	Sup. asservim. mq.	Titolo	Importo da depositare	
80BIS	MILELLA VINCENZA n.a. BARI (BA) il 30/05/1942 C.F. *omissis* PROP. per 1/2 MILELLA COSTANZA n.a. BARI (BA) il 25/07/1934 C.F. *omissis* PROP. per 1/2	51	277	4160	MANDORLETO		40	SERVITU' DI PASSAGGIO	Asservimenti Occupazione d'urgenza **Totale**	€ 430,92 € 206,48 **€ 637,40**

N. di Piano	Ditta presunta proprietaria beneficiaria del deposito amministrativo	Fg.	P.lla	Superficie catastale mq.	Qualità terreno	Sup. esproprio mq.	Sup. asservim. mq.	Titolo	Importo da depositare per la quota di 24/30	
96 parte	MICUNCO MARIA n.a. BARI (BA) il 18/04/1953 C.F. *omissis* PROP. per 3/30 MICUNCO ANTONIO n.a. BARI (BA) il 03/04/1958 C.F. *omissis* PROP. per 3/30 MICUNCO VITO n.a. BARI (BA) il 10/01/1943 C.F. *omissis* PROP. per 6/15 MICUNCO MARIA n.a. BARI (BA) il 12/10/1965 C.F. *omissis* PROP. per 1/15 MICUNCO FRANCESCO n.a. BARI (BA) il 10/12/1969 C.F. *omissis* PROP. per 1/15 MICUNCO ANTONIO n.a. BARI (BA) il 23/05/1968 C.F. *omissis* PROP. per 1/15	51	18	3264	ULIVETO		144	SERVITU' DI PASSAGGIO	Asservimenti Occupazione d'urgenza **Totale**	€ 1.241,05 € 499,86 **€ 1.740,91**

N. di Piano	Ditta presunta proprietaria beneficiaria del deposito amministrativo	Fg.	P.lla	Superficie catastale mq.	Qualità terreno	Sup. esproprio mq.	Sup. asservim. mq.	Titolo	Importo da depositare	
141	MILELLA PIETRO n.a. BARI (BA) il 15/01/1957 C.F. *omissis* PROP. per 1/2 BERRINO VALERIA CARMEN GIUSEPPINA n.a. BRINDISI (BR) il 16/07/1965 C. F. *omissis* PROP.1/2	51	952	649	SEMINATIVO		188	SERVITU' DI PASSAGGIO	Espropri Asservimenti Occupazione d'urgenza **Totale**	€ 39.646,22 € 3.886,52 € 20.859,44 **€ 64.392,18**
		51	953	1638	SEMINATIVO	1638		ESPROPRIO PER SEDE FERROVIARIA E SUE DIPENDENZE		

N. di Piano	Ditta presunta proprietaria beneficiaria del deposito amministrativo	Fg.	P.lla	Superficie catastale mq.	Qualità terreno	Sup. esproprio mq.	Sup. asservim. mq.	Titolo	Importo da depositare	
162	RUBINI ANGELA; DI MICHELE ANTONIO PROPRIETA' per 1000/1000	62	738	548	ULIVETO	548		ESPROPRIO PER SEDE FERROVIARIA E SUE DIPENDENZE	Espropri Occupazione d'urgenza **Totale**	€ 7.511,04 € 3.599,04 **€ 11.110,08**
		62	740	266	ULIVETO	266		ESPROPRIO PER SEDE FERROVIARIA E SUE DIPENDENZE		

N. di Piano	Ditta presunta proprietaria beneficiaria del deposito amministrativo	Fg.	P.lla	Superficie catastale mq.	Qualità terreno	Sup. esproprio mq.	Sup. asservim. mq.	Titolo	Importo da depositare	
163	BELLINO DOMENICO il 22/10/1902 PROPRIETA' per 1000/1000	62	689	155	ULIVETO	155		ESPROPRIO PER DEVIAZIONI STRADE E CORSI D'ACQUA	Espropri Asservimenti Occupazione d'urgenza **Totale**	€ 2.322,18 € 797,20 € 1.494,70 **€ 4.614,08**
		62	690	1055	ULIVETO		74	SERVITU' DI PASSAGGIO		
		62	691	13	ULIVETO	13		ESPROPRIO PER SEDE FERROVIARIA E SUE DIPENDENZE		

N. di Piano	Ditta presunta proprietaria beneficiaria del deposito amministrativo	Fg.	P.lla	Superficie catastale mq.	Qualità terreno	Sup. esproprio mq.	Sup. asservim. mq.	Titolo	Importo da depositare	
193	BINETTI ROCCO n.a. BARI (BA) il 26/08/1950 C.F. *omissis* PROP. per 1/3 BINETTI PIETRO n.a. BARI (BA) il 20/06/1968 C.F. *omissis* PROP. per 1/3 BINETTI MARIO n.a. BARI (BA) il 15/07/1956 C.F. *omissis* PROP. per 1/3	62	641	621	ULIVETO	621		ESPROPRIO PER SEDE FERROVIARIA E SUE DIPENDENZE	Espropri Asservimenti Occupazione d'urgenza **Totale**	€ 7.983,99 € 9.178,60 € 8.223,74 **€ 25.386,33**
		62	642	2325	ULIVETO		852	SERVITU' DI PASSAGGIO		

N. di Piano	Ditta presunta proprietaria beneficiaria del deposito amministrativo	Fg.	P.lla	Superficie catastale mq.	Qualità terreno	Sup. esproprio mq.	Sup. asservim. mq.	Titolo	Importo da depositare	
204	LATTANZI LUCA n.a. BARI (BA) il 29/10/1973 C.F. *omissis* PROP. per 1/2 LATTANZI CATIA n.a. BARI (BA) il 18/06/1966 C.F. *omissis* PROP. per 1/2	62	658	1321	MANDORLETO	1321		ESPROPRIO PER SEDE FERROVIARIA E SUE DIPENDENZE	Espropri Asservimenti Occupazione d'urgenza **Totale**	€ 15.991,92 € 3.285,77 € 7.898,50 **€ 27.176,19**
		62	659	1604	MANDORLETO		305	SERVITU' DI PASSAGGIO		

N. di Piano	Ditta presunta proprietaria beneficiaria del deposito amministrativo	Fg.	P.lla	Superficie catastale mq.	Qualità terreno	Sup. esproprio mq.	Sup. asservim. mq.	Titolo	Importo da depositare	
233	LAMPIGNANO VITO n.a. TRIGGIANO (BA) il 10/05/1940 C.F. *omissis* PROP. per 1/4 LAMPIGNANO VITO n.a. TRIGGIANO (BA) il 10/05/1940 C.F. *omissis* PROP. per 1/8 LAMPIGNANO GIUSEPPE n.a. STATI UNITI D'AMERICA (EE) il 26/03/1973 C.F. *omissis* PROP.1/16 LAMPIGNANO VINCENZO n.a. TRIGGIANO (BA) il 11/01/1946 C.F. *omissis* PROP. per 1/4 LAMPIGNANO GIUSEPPE n.a. TRIGGIANO (BA) il 13/10/1935 C.F. *omissis* PROP. per 1/4	63	433	138	ULIVETO	138		ESPROPRIO PER SEDE FERROVIARIA E SUE DIPENDENZE	Espropri Asservimenti Occupazione d'urgenza **Totale**	€ 1.795,50 € 1.971,46 € 1.543,41 **€ 5.310,37**
		63	434	4128	ULIVETO		183	SERVITU' DI PASSAGGIO		

N. di Piano	Ditta presunta proprietaria beneficiaria del deposito amministrativo	Fg.	P.lla	Superficie catastale mq.	Qualità terreno	Sup. esproprio mq.	Sup. asservim. mq.	Titolo	Importo da depositare per la quota di 15/18
239 Parte	GIANNELLI FILOMENA ANNA MARIA n.a. TRIGGIANO il 08/04/1955 C.F. *omissis* L PROP. Per 3/18;								

	CONTESI VITO n.a. TRIGGIANO (BA) il 08/11/1947 C.F. *omissis* PROP. per 3/18; CONTESI FILIPPO n.a. TRIGGIANO (BA) il 01/05/1917 C.F. *omissis* PROP. per 3/18; CONTESI ANGELA ROSA n.a. TRIGGIANO (BA) il 17/05/1946 C.F. *omissis* PROP.per 3/18; GIANNELLI LUIGI n.a. PUTIGNANO (BA) il 23/02/1985 C.F. *omissis* PROPRIETA' per 1/36; GIANNELLI LUIGI n.a. PUTIGNANO (BA) il 23/02/1985 C.F. *omissis* PROP. per 1/18; GIANNELLI GIUSEPPE n.a. PUTIGNANO (BA) il 13/02/1982 C.F. *omissis* PROP. per 1/36; GIANNELLI GIUSEPPE n.a. PUTIGNANO (BA) il 13/02/1982 C.F. *omissis* PROP. per 1/18	63	412	177	ULIVETO	177		ESPROPRIO PER RIQUALIFICAZIONE AMBIENTALE	Espropri Occupazione d'urgenza **Totale**	€ 808,42 € 449,11 **€ 1.257,53**

N. di Piano	Ditta presunta proprietaria beneficiaria del deposito amministrativo	Fg.	P.lla	Superficie catastale mq.	Qualità terreno	Sup. esproprio mq.	Sup. asservim. mq.	Titolo	Importo da depositare	
240	SCOTELLA LUISA n.a. TRIGGIANO (BA) il 13/06/1895 C.F. *omissis* USUFRUTTUARIO PARZIALE PER per 1000/1000 RUBINO STELLA n.a. TRIGGIANO (BA) il 09/02/1933 C.F. *omissis* PROP. per 1000/1000	63	402	375	ULIVETO	375		ESPROPRIO PER RIQUALIFICAZIONE AMBIENTALE	Espropri Occupazione d'urgenza **Totale**	€ 33.731,00 € 18.739,43 **€ 52.470,43**
		63	403	1020	ULIVETO	1020		ESPROPRIO PER SEDE FERROVIARIA E SUE DIPENDENZE		
		63	415	195	VIGNETO	195		ESPROPRIO PER RIQUALIFICAZIONE AMBIENTALE		
		63	416	638	VIGNETO	638		ESPROPRIO PER SEDE FERROVIARIA E SUE DIPENDENZE		
		63	421	335	ULIVETO	335		ESPROPRIO PER RIQUALIFICAZIONE AMBIENTALE		
		63	422	1401	ULIVETO	1401		ESPROPRIO PER SEDE FERROVIARIA E SUE DIPENDENZE		

D I S P O N E

inoltre, che agli eventuali terzi titolari di diritti sia data comunicazione del presente provvedimento e che un estratto venga pubblicato sulla Gazzetta Ufficiale della Repubblica o sul Bollettino Ufficiale della Regione nel cui territorio si trovano i beni da espropriare ai sensi dell'art. 26, comma 7 del DPR 327/2001.

Decorsi 30 giorni da tale formalità, senza che siano prodotte opposizioni presso questa Autorità Espropriante, e per essa Italferr S.p.A. – S.O. Permessualistica, Espropri e Subappalti – via V.G. Galati, 71 Roma 00155 oppure al seguente indirizzo Pec espropri.italferr@legalmail.it, la presente ordinanza diventerà esecutiva.

Il Dirigente dell'Ufficio Territoriale per le Espropriazioni
Giuseppe Paolo Nicola Macchia

SOCIETÀ ACQUEDOTTO PUGLIESE

Estratto decreto prot. 080502/AQP del 12 dicembre 2024. Intervento P1289 - "Progetto per la realizzazione di un eco filtro-buffer ecologico a servizio dell'impianto di depurazione di Lizzano (TA)" - Foglio 19 particelle 97 – 99 e Foglio 20 particella 337 Agro di Lizzano – DECRETO DI ESPROPRIAZIONE - ACCETTANTI.

UFFICIO ESPROPRI E SANATORIE

Premesso che:

- con Determina Dirigenziale n. 107/2020 del 23/06/2020 l'Autorità Idrica Pugliese ha approvato il progetto per la "Realizzazione di un eco-filtro buffer ecologico a servizio dell'impianto di depurazione di Lizzano (TA)" nonché ha dichiarato la pubblica utilità delle opere ivi previste;
- con la Determinazione n. 16 del 22/04/2016 l'A.I.P. (rinnovata con delega amministrativa n.55 del 04-08-2021) ha conferito la delega all'Acquedotto Pugliese S.p.A. per l'esercizio delle potestà espropriative strumentali alla realizzazione dei lavori in oggetto;
- l'Acquedotto Pugliese S.p.A. ha accettato la predetta delega, costituendo l'ufficio per le espropriazioni assegnando le procure per l'esecuzione di tali funzioni all'Ing. Sergio Blasi e nominando come Responsabile di questo procedimento espropriativo il geom. Gianvito Sportelli;
- la suddetta disciplina di delega contempla – alle lettere g) h) e i) dell'art. 2 – anche le attività connesse al presente atto;
- ai proprietari interessati è stata data comunicazione di cui agli articoli 17, 20 comma 1 e 20 comma 3, circa l'efficacia della dichiarazione di pubblica utilità, la possibilità di presentare osservazioni scritte o fornire elementi utili e l'attribuizione del valore dell'area ai fini della liquidazione;
- per i proprietari che hanno accettato le indennità offerte è stato ordinato il pagamento diretto delle indennità, secondo gli importi e le ordinanze di pagamento diretto indicate nell'allagato n.2, parte integrante e sostanziale del presente provvedimento;
- ai sensi dell'art.20 comma 6 del DPR 327/01 è stata eseguita la consistenza e l'immissione in possesso delle aree per le quali è stata accettata l'indennità d'esproprio;
- nelle more del procedimento d'esproprio la signora Verrenti Maria Pia ha poi ceduto ai restanti comproprietari la sua quota di proprietà di 1/4, giusto atto di divisione a stralcio del 20/03/2023 del Pubblico Ufficiale Latorraca Angelina di Taranto (TA), repertorio n.139167, in atti dal 06/04/2023;
- le aree espropriate sono quelle individualte nel Catasto Terreni, trattandosi di esproprio totale delle intere particelle;

Dato atto che:

- sulle aree occupate permamentemene dall'opera è stato apposto il vincolo espropriativo con delibera di Consiglio Comunale come indicato nell'allegato n.2, parte integrante e sostanziale del presente provvedimento;
- le indennità d'esproprio sono state pagate ai diretti interessati, secondo i titoli di avvenuta liquidazione indicati nell'allagato n.2, parte integrante e sostanziale del presente provvedimento;

Visto il D.P.R. 327/01 e successive integrazioni e modificazioni, con particolare riferimento all'art. 23;

DECRETA

1) in favore dell'amministrazione utilizzatrice **Regione Puglia Demanio Acquedotto codice fiscale 80017210727** e per i fini di cui in narrativa, l'espropriazione degli immobili indicati nell'elenco allegato n.1, parte integrante e sostanziale del presente provvedimento;

2) Il presente decreto sarà notificato ai rispettivi intestatari, giusto comma 5 dell'art. 23 del D.P.R. 327/01, sarà pubblicato nel Bollettino Ufficiale della Regione Puglia, con il solo allegato n.3 a tutela della privacy, la cui esecuzione deve intendersi assorbita dai verbali di consistenza ed immissione in possesso già eseguiti giusti articoli 20 comma 6 e 24 del DPR 327/2001;

3) Il presente decreto sarà registrato, trascritto e volturato presso i competenti Uffici Pubblici in favore dell'amministarazione utilizzatrice, **Regione Puglia Demanio Acquedotto, codice fiscale 80017210727,** dei beni immobili espropriati per pubblica utilità con il presente provvedimento;
4) Dalla notifica agli interessati il presente decreto è opponibile, entro trenta giorni mediante ricorso all'autorità giudiziaria, contro l'indennità liquidata, ovvero entro sessanta giorni mediante ricorso al T.A.R. Puglia, avverso i contenuti amministrativi dell'atto;
5) Alle proprietà divise o intercluse dall'esproprio suddetto è lasciata facoltà d'attraversamento della fascia di esproprio in un punto da concordare. Tale facoltà, con validità sino al 31/12/2025, non avrà alcun gravame per i proprietari, fatto salvo, a pena di decadenza, l'obbligo di sottoscrizione di dichiarazione d'intenti, sempre a cura dei proprietari, all'osservanza di tutte le prescrizioni tecniche che il personale di A.Q.P. territorialmente competente riterrà utile prevedere a tutela dell'opera idrico/fognaria coinvolta. Alla scadenza del 31/12/2025 la facoltà dell'attraversamento sarà rinnovabile su richiesta di parte;
6) Trattandosi di opera di pubblica utilità, i cui espropri sono stati eseguiti in base al DPR 327/01, si chiede la registrazione con i benefici fiscali disposti dall'art. 32 del DPR 29/09/1973 n. 601 e DPR 26/04/1986 n. 131, ed esente da bollo giuste leggi 21/11/1967 n. 1149 e 26/10/1972 n. 642.
Bari, lì 12/12/2024

Il Responsabile Espropri e Sanatorie
Ing.Sergio Blasi

Allegati:

1 Elenco Beni Espopriati

2 Elenco Riferimenti Procedura

3 Elenco Pubblicazione

Oggetto: Intervento P1289 - "Progetto per la realizzazione di un eco filtro-buffer ecologico a servizio dell'impianto di depurazione di Lizzano (TA)".

Allegato n.3 al Decreto n. 080502 del 12/12/2024

Numero		Dati Proprietari				Dati Immobili						Indennità			
Progr.	DITTA	Instatari	Nata/o a	in data	CODICE FISCALE	Fg	p.lla intera	% proprietà	Qualità Catastale	Superficie Esproprio [mq]	Comune	Qualità Rilevata	Esproprio	Occupazione soprassuolo manufatti	TOTALE
1	2	MARINO Tobia	-------	-------	-------	19	97	**1/1**	VIGNETO 2	158	Lizzano (TA)	Seminativo	€ 300,20		**€ 300,20**
2	2	MARINO Tobia	-------	-------	-------	19	99	**1/1**	SEMINATIVO 4 ULIVETO 5	1546 1141	Lizzano (TA)	Seminativo Vigneto	€ 2.937,40 €4.951,94		**€ 2.937,40** **€4.951,94**
3	3	VERRENTI Angelo	-------	-------	-------	20	337	**1/3**	SEMIN IRR U ULIVETO 4 SEMINATIVO 2	5900 7944 14069	Lizzano (TA)	Seminativo	€ 62.210,77		**€ 82.947,69**
		VERRENTI Beatrice	-------	-------	-------			**1/3**							
		VERRENTI Cosima	-------	-------	-------			**1/3**							
		VERRENTI Maria Pia proprietaria per la quota di 1/4 sino al 20-03-2023 poi acquisita da Verrenti, Angelo, Beatrice e Cosima											€ 20.736,92		

Il Responsabile dell'Ufficio Espropri e Sanatorie
(Procura Notaio F. Mori Rep. 1.548 del 16 febbraio 2022)
Ing. Sergio Blasi

SOCIETÀ ACQUEDOTTO PUGLIESE

Estratto decreto prot. 080505/AQP del 12 dicembre 2024. Intervento P1289 - "Progetto per la realizzazione di un eco filtro-buffer ecologico a servizio dell'impianto di depurazione di Lizzano (TA)" - Foglio 19 particelle 86 – 96 Agro di Lizzano – DECRETO DI ESPROPRIAZIONE - DEPOSITI.

Oggetto: Intervento P1289 - "Progetto per la realizzazione di un eco filtro-buffer ecologico a servizio dell'impianto di depurazione di Lizzano (TA)" - **Foglio 19 particelle 86 – 96 Agro di Lizzano – DECRETO DI ESPROPRIAZIONE - DEPOSITI**

UFFICIO ESPROPRI e SANATORIE

Premesso che:

- con Determina Dirigenziale n. n. 107/2020 del 23/06/2020 l'Autorità Idrica Pugliese ha approvato il progetto per "Realizzazione di un eco-filtro buffer ecologico a servizio dell'impianto di depurazione di Lizzano (TA)" nonché ha dichiarato la pubblica utilità delle opere ivi previste;
- con la Determinazione n. 16 del 22/04/2016 l'A.I.P. (rinnovata con delega amministrativa n.55 del 04-08-2021) ha conferito la delega all'Acquedotto Pugliese S.p.A. per l'esercizio delle potestà espropriative strumentali alla realizzazione dei lavori in oggetto;
- l'Acquedotto Pugliese S.p.A. ha accettato la predetta delega, costituendo l'ufficio per le espropriazioni assegnando le procure per l'esecuzione di tali funzioni all'Ing. Sergio Blasi e nominando come Responsabile di questo procedimento espropriativo il geom. Gianvito Sportelli;
- la suddetta disciplina di delega contempla – alle lettere g) h) e i) dell'art. 2 – anche le attività connesse al presente atto;
- ai proprietari interessati è stata data comunicazione di cui agli articoli 17, 20 comma 1 e 20 comma 3, circa l'efficacia della dichiarazione di pubblica utilità, la possibilità di presentare osservazioni scritte o fornire elementi utili e l'attribuizione del valore dell'area ai fini della liquidazione;
- con dichiarazione del 14-06-2022, acquisita al protocollo AQP al n. 37942 in pari data, la ditta proprietaria ha accettato l'indennità offerta;
- ai sensi dell'art.20 comma 6 del DPR 327/01 è stata eseguita la consistenza e l'immissione in possesso delle aree per la quali è stata accettata l'indennità d'esproprio;
- l'accertamento della piena e libera proprietà del bene ha rilevato la presenza di trascrizioni contro l'immobile;
- nelle more di ottenere la cancellazione e liberatoria dalle suddette trascrizioni e di acclarare la piena e libera proprietà dell'immobile, è stato comunque necessario procedere con l'iter espropriativo, depositando l'indennità d'esproprio al fine di consentire l'emissione del decreto d'esproprio definitivo;
- è stato ordinato il depostio delle indennità presso la Cassa DD PP dello Stato, secondo gli importi e le ordinanze di deposito indicate nell'allagato n.2, parte integrante e sostanziale del presente provvedimento;
- le aree espropriate sono quelle individualte nel Catasto Terreni, trattandosi di esproprio totale dell'area;

Dato Atto che:

- sulle aree occupate permamentemene dall'opera è stato apposto il vincolo espropriativo con delibera di Consiglio Comunale come indicato nell'allagato n.2, parte integrante e sostanziale del presente provvedimento;
- le indennità d'esproprio sono state depositate a favore degli interessati, secondo i titoli di avvenuto versamento al MEF indicati nell'allagato n.2, parte integrante e sostanziale del presente provvedimento;

Visto il D.P.R. 327/01 e successive integrazioni e modificazioni, con particolare riferimento all'art. 23;

DECRETA

1) in favore dell'amministrazione utilizzatrice **Regione Puglia Demanio Acquedotto codice fiscale 80017210727** e per i fini di cui in narrativa, l'espropriazione degli immobili indicati nell'elenco allegato n.1, parte integrante e sostanziale del presente provvedimento;
2) Il presente decreto sarà notificato ai rispettivi intestatari, giusto comma 5 dell'art. 23 del D.P.R. 327/01

sarà pubblicato nel Bollettino Ufficiale della Regione Puglia, con il solo allegato n.3 a tutela della privacy, la cui esecuzione deve intendersi assorbita dai verbali di consistenza ed immissione in possesso già eseguiti giusti articoli 20 comma 6 e 24 del DPR 327/2001;

3) Il presente decreto sarà registrato, trascritto e volturato presso i competenti Uffici Pubblici in favore in favore dell'amministarazione utilizzatrice, **Regione Puglia Demanio Acquedotto, codice fiscale 80017210727,** dei beni immobili espropriati per pubblica utilità con il presente provvedimento;

4) Dalla notifica agli interessati il presente decreto è opponibile, entro trenta giorni mediante ricorso all'autorità giudiziaria contro l'indennità determinata, ovvero entro sessanta giorni mediante ricorso al T.A.R. Puglia avverso i contenuti amministrativi dell'atto;

5) Alle proprietà divise o intercluse dall'esproprio suddetto è lasciata facoltà d'attraversamento della fascia di esproprio in un punto da concordare. Tale facoltà, con validità sino al 31/12/2025, non avrà alcun gravame per i proprietari, fatto salvo, a pena di decadenza, l'obbligo di sottoscrizione di dichiarazione d'intenti, sempre a cura dei proprietari, all'osservanza di tutte le prescrizioni tecniche che il personale di A.Q.P. territorialmente competente riterrà utile prevedere a tutela dell'opera idrico/fognaria coinvolta. Alla scadenza del 31/12/2025 la facoltà dell'attraversamento sarà rinnovabile su richiesta di parte;

6) Trattandosi di opera di pubblica utilità, i cui espropri sono stati eseguiti in base al DPR 327/01, si chiede la registrazione con i benefici fiscali disposti dall'art. 32 del DPR 29/09/1973 n. 601 e DPR 26/04/1986 n. 131, ed esente da bollo, giusta leggi 21/11/1967 n. 1149 e 26/10/1972 n. 642.

Bari, lì 12/12/2024

Il Responsabile Espropri e Sanatorie
Ing. Sergio Blasi

Allegati:

1 Elenco Beni Espopriati

2 Elenco Riferimenti Procedura

3 Elenco Pubblicazione

Oggetto: Intervento P1289 - "Progetto per la realizzazione di un eco filtro-buffer ecologico a servizio dell'impianto di depurazione di Lizzano (TA)".

Allegato n.1 al Decreto n. 080505 del 12/12/2024

Numero		Dati Proprietari				Dati catastali						Indennità			
Progr.	DITTA	Nome e Cognome	Nata/o a	in data	CODICE FISCALE	Fg	p.lla orginaria	% proprietà	Qualità Catastale	Esproprio Intera Superficie	Comune	Qualità Rilevata	Esproprio	Occupazione soprassuolo manufatti	TOTALE
1	1	LEGGIERI Sergio	-----	-----	-----	19	86	1/1	SEMINATIVO 4	12	Lizzano (TA)	Seminativo	€ 22,80		€ 7.964,80
		LEGGERI Vito	-----	-----	-----			usufrutt					€ -		
2	1	LEGGIERI Sergio	-----	-----	-----	19	96	1/1	VIGNETO 2	4.180	Lizzano (TA)	Seminativo	€ 7.942,00		
		LEGGERI Vito	-----	-----	-----			usufrutt		4.180			€ -		

Il Responsabile dell'Ufficio Espropri e Sanatorie
(Procura Notaio F. Mori Rep. 1.548 del 16 febbraio 2022)
Ing. Sergio Blasi

SOCIETÀ FERROVIE DEL SUD EST E SERVIZI AUTOMOBILISTICI

Provvedimento prot. INV/P/2024/0002762 del 16 dicembre 2024. Rettifica nulla osta allo svincolo del 25/06/2024, prot.n. INV.2024-573.U.

Progetto: Lavori sulla linea ferroviaria "Bari–Taranto" consistenti nel raddoppio del binario della tratta "Bari Mungivacca–Noicattaro", dal Km 4+450 al Km 15+110, incluso l'interramento della linea e delle stazioni di Triggiano e Capurso in galleria artificiale lungo l'attuale sede, tra il km 6+945 e il km 10+920.

CUP: D39B09000180006
CIG: 37244319AE

Allegati:

1. Allegato al nulla osta allo svincolo;

Oggetto: Nulla osta allo svincolo indennità depositata presso la Ragioneria Territoriale dello Stato – Servizio Cassa Depositi e Prestiti – Bari. Prat. N.62 del Piano – Capurso fg.11 p.lla 3.
Rettifica nulla osta allo svincolo del 25/06/2024, prot.n. INV.2024-573.U.

IL RESPONSABILE DEL PROCEDIMENTO

Premesso che:

- Omissis…;
- che occorre svincolare detta somma di €.48.012,13 spettante ai comproprietari ciascuno per la propria quota come indicato nell'allegato elenco che forma parte integrante del presente provvedimento;
- visto il D.P.R. 8/6/2001, n.327 così come modificato dal D. Lgs. 27/12/2002, n.302;
- vista la legge regionale 22/2/2005, n.3;

NULLA OSTA

allo svincolo a favore dei Sig.ri indicati nell'allegato elenco (*All.1*) che forma parte integrante del presente provvedimento, della somma di €.48.012,13, come ripartita ciascuno per la propria quota - per zona di suolo – pertinenza di fabbricato in Catasto agro di Capurso al foglio 11 particella 3 - depositata presso il Ministero Economia e Finanze - Ragioneria Territoriale dello Stato di Bari – Servizio Cassa Depositi e Prestiti giusta comunicazione di avvenuta costituzione di deposito n.1404931/2024 a titolo di indennità di esproprio di zona di terreno indicata in premessa, nonché allo svincolo a favore dei suddetti della somma corrispondente agli interessi maturati e maturandi sul predetto importo da svincolare.
Ai sensi dell'art.35 del D.P.R.327/01, si evidenzia quanto segue:
La quota di indennità pari ad €.31.050,00, è soggetta alla ritenuta fiscale del 20%, poiché l'area rispettiva ricade in Zona B2 di completamento;
La quota di indennità pari ad €.16.962,13 non è soggetta alla ritenuta fiscale del 20%, poiché l'area rispettiva ricade in Zona di Rispetto Ferroviario – Zona Omogenea F/Servizi, così come indicato nel piano di riparto allegato alla presente.

Il Responsabile del Procedimento
Ing. Giampaolo Tosti

	DITTA	DATA E LUOGO DI NASCITA	CODICE FISCALE	QUOTA DI DIRITTO	DESCRI.	PIANO	COMUNE	FOGLIO	PLLE	SUB	MILLESIMI	TOTALE DA VERSARE A CIASCUNO ESPROPRIATO	INDENNITA' DI ESPROPRIO SOGGETTO A RITENUTA	INDENNITA' DI ESPROPRIO ESENTE
	SEBASTIANO FILIPPO	omissis...	omissis...	PROPRIETARIO	APP.	1°	CAPURSO	11	3	1-7-	15,28	€ 7.336,74	€ 4.748,79	€ 2.587,95
X1	MASCIOPINTO REGINA USUFRUTTUARIA	omissis...	omissis...	USUFRUTTUARIA	APP.	1°	CAPURSO	11	3	2-4-	19,69	€ 1.418,70	€ 917,25	€ 501,45
X1	SEBASTIANO GIOVANNI NUDO PROPRIETARIO	omissis...	omissis...	NUDO PROPRIETARIO								€ 8.039,30	€ 5.197,75	€ 2.841,55
	SEBASTIANO ANGELA	omissis...	omissis...	PROPRIETARIO	APP.	2°	CAPURSO	11	3	5-6-	13,54	€ 6.500,82	€ 4.203,48	€ 2.297,34
	SEBASTIANO ANGELO	omissis...	omissis...	PROPRIETARIO	LAB.	T	CAPURSO	11	3	8-11-12-	9,89	€ 4.748,38	€ 3.070,37	€ 1.678,01
	SEBASTIANO PIETRO	omissis...	omissis...	PROPRIETARIO	APP.	1°	CAPURSO	11	3	10-11-13-14	21,44	€ 10.293,77	€ 6.656,00	€ 3.637,77
	SALANDRA MOIRA	omissis...	omissis...	PROPRIETARIO	APP.	1°	CAPURSO	11	3	9	3,76	€ 1.805,25	€ 1.167,28	€ 637,97
	INGRAFFIA SAVERIO	omissis...	omissis...	PROPRIETARIO							3,76	€ 1.805,25	€ 1.167,28	€ 637,97
X2	HARKA TRIM	omissis...	omissis...	PROPRIETARIO	APP.	1°	CAPURSO	11	3	3	6,31	€ 3.031,96	€ 1.960,90	€ 1.071,06
X2	CELEPIJA ETLEVA	omissis...	omissis...	PROPRIETARIO							6,31	€ 3.031,96	€ 1.960,90	€ 1.071,06
												€ 48.012,13	€ 31.050,00	€ 16.962,13

X1= - Pervenuto con atto di donazione per notar Pasquale Maddalena del 20/01/2011 rep. N. 78106 ,registrato a Bari il 31/01/2011 al n. 3158, la sig.ra Masciopinto Regina donò la nuda proprietà al figlio Sebastiano Giovanni l'appartamento sito in Capurso in catasto riportato al foglio 11 particella 3 sub 2.

X1= - Pervenuto con atto di donazione per notar Paolo Maddalena del 18/06/2019 rep. N. 2681 , registrato a Bari il 21/6/2019 al n. 19383, la sig.ra Masciopinto Regina donò la nuda proprietà al figlio Sebastiano Giovanni l'appartamento sito in Capurso in catasto riportato al foglio 11 particella 3 sub 4.

X1= - Considerata l'età dell'usufruttuaria di anni 87 l'importo spettante a ciascuna u.i.u. è stata suddivisa nella percentuale di usufrutto 15% e nuda proprietà 85%

X2= - Pervenuto con atto di compravendita per notar Luca Fornaro di Bari del 12/10/2020 , rep. 4585 registrato a Bari al n. 36597 il 14/10/2020, il sig. Sebastiano Filippo vendette ai sig.ri Harka Trim e Celepija Etleva l'appartamento sito in Capurso in catasto riportato al foglio 11 particella sub 3

Il Responsabile del Procedimento
Ing. Giampaolo Tosti

GIAMPAOLO TOSTI

Firmato da GIAMPAOLO TOSTI
Data: il 16/12/2024 alle 09:42:14 CET

SOCIETÀ AUTOSTRADE PER L'ITALIA

Procedura abilitativa semplificata (PAS) ai sensi dell'art. 6 del D.Lgs. 3 marzo 2011, n. 28. Realizzazione e messa in esercizio di nuovo impianto fotovoltaico su nuove pensiline da installare in area di servizio, con potenza richiesta per la connessione pari a 580 kW e relative opere di connessione alla rete di distribuzione – Impianto fotovoltaico GA-23.DT8.50 ADS DOLMEN OVEST – Autostrada A14 - Comune di BISCEGLIE (BT).

Pubblicazione ai sensi dell'art. 6, comma 7 bis, del d. Lgs. N. 28/2011, dei dati relativi alla procedura abilitativa semplificata (PAS) per la realizzazione e messa in esercizio di nuovo impianto fotovoltaico su nuove pensiline da installare in area di servizio, con potenza richiesta per la connessione pari a 580 kW e relative opere di connessione alla rete di distribuzione – Impianto fotovoltaico GA-23.DT8.50 ADS DOLMEN BISCEGLIE OVEST – Autostrada A14 - Comune di BISCEGLIE (BT)

La società AUTOSTRADE PER L' ITALIA S.P.A. (P.IVA 07516911000), (di seguito, la "Società" e/o "Autostrade per l'Italia"), con sede legale in Roma, alla via Bergamini n. 50, (pec: autostradeperlitaliadgfirenze@pec.autostrade.it), in persona dell'Ing. Elpidio Marotta, nella qualità di PROCURATORE, avendo titolo sulle aree quale Concessionario, in forza della Convenzione Unica, approvata per Legge 6 giugno 2008 n. 101 e successivi atti aggiuntivi

***

RENDE NOTO

AI SENSI ART. 6, COMMA 7 BIS), DEL D. LGS. N. 28/2011 CHE

in data 19/06/2024, Autostrade per l'Italia, in applicazione del co 9-ter dell'art. 7-bis del d.lgs 28/2011 ha presentato l'Istanza di avvio della Procedura Abilitativa Semplificata (di seguito, la "PAS") ex art. 6 del D. Lgs. n. 28/2011 e ss.mm.ii., al Comune di Bisceglie (BT), ai fini della realizzazione e successiva messa in esercizio di un nuovo Impianto fotovoltaico ubicato su nuove pensiline e relative opere di connessione alla rete di distribuzione.

La potenza richiesta per la connessione è pari a 580kW. L'impianto sarà realizzato in agro del Comune di Bisceglie (BT), all'interno dell'area di servizio DOLMEN BISCEGLIE OVEST (Autostrada A14) sulle particelle censite al foglio 46 mappali 381, 476 del Comune di Bisceglie.

***

RENDE, INOLTRE, NOTO

1. l'intervento consiste nell'istallazione di un nuovo impianto fotovoltaico ubicato sulle nuove pensiline a copertura dei parcheggi dell'area di servizio Dolmen Bisceglie OVEST (Comune di Bisceglie), lungo l'autostrada A14, e relative opere connesse.
2. la dichiarazione asseverata è stata sottoscritta dal professionista abilitato DANIELE DOMENICO CIANCIOLO iscritto all'ordine degli ingegneri della Provincia di Catania al n. A5943;
3. il titolo si è perfezionato, ai sensi dell'art. 6, comma 4, D. Lgs. N. 28/2011, per decorso del termine di trenta giorni dall'ultimo nulla osta ottenuto.

autostrade per l'Italia

***

Tutta la documentazione inerente al procedimento PAS è a disposizione presso la scrivente Società e presso il Comune di Bisceglie.

Il Procuratore
Ing. Elpidio Marotta
(documento informatico firmato digitalmente ai sensi dell'art. 24 D. Lgs. n. 82/2005 e ss.mm.ii.)

Allegati c.s.

Informativa

I dati forniti con il presente modulo adempiono ad un obbligo di legge e sono forniti volontariamente dall'utente.

È esclusiva responsabilità del Proponente nel caso di pubblicazione di dati inesatti e/o non veritieri ai sensi e per gli effetti dell'art. 76 D.P.R. n. 445/2000.

autostrade per l'Italia

Pratica n° 07516911000-12062024-1139

Suap BISCEGLIE in delega alla CCIAA di BA

CHIEDE	Procedimento
Procedura abilitativa semplificata (P.A.S.) per l'installazione di impianti alimentati da energia rinnovabile	**Procedura abilitativa semplificata (P.A.S.) per l'installazione di impianti alimentati da energia rinnovabile ((ai sensi dell'art. 6 del D. Lgs 28 del 03/03/2011 – art. 6 della L.R. n. 25 del 24/09/2012)**

Scheda anagrafica

[X] DITTA/SOCIETA'/IMPRESA	[ ] PERSONA (Privato)

[X] ISCRITTA ALLA CCIAA

Codice Fiscale
07516911000

(compilare per effettuare il recupero dei dati dal registro imprese)

Informazioni relative all'iscrizione al Registro Imprese

Camera di commercio di:	Numero REA	Data
ROMA	**1037417**	

[ ] NON ANCORA ISCRITTA

[ ] NON NECESSITA DI ISCRIZIONE AL RI DELLA CCIAA

DATI DEL DICHIARANTE

Nome	Cognome	Cod.Fiscale
ELPIDIO	**MAROTTA**	[redacted]

Sesso	Data nascita	Cittadinanza
[redacted]	[redacted]	**ITALIA**

Luogo di nascita:

Stato	Provincia
[redacted]	[redacted]

Comune
[redacted]

[ ] Se cittadino non UE

Informazioni relative alla residenza :

Stato	Provincia
[redacted]	[redacted]

Comune
[redacted]

Toponimo (DUG)
[redacted]

Denominazione stradale
[redacted]

Numero civico	CAP	eMail/PEC	Telefono fisso/cellulare
[redacted]	[redacted]		

Carica
[redacted]

DATI DELLA DITTA/SOCIETA'/IMPRESA

Denominazione (nome della ditta o azienda o ragione sociale)
AUTOSTRADE PER L'ITALIA S.P.A.

Forma giuridica	Codice Fiscale	P.IVA
SOCIETA' PER AZIONI	**07516911000**	**07516911000**

Dati relativi alla sede legale della ditta/società/impresa

Stato	Provincia
Italia	**ROMA**

Comune
ROMA

Toponimo (DUG)
VIA

Denominazione stradale	Numero civico	CAP
ALBERTO BERGAMINI	**50**	**00159**

Telefono fisso/Cellulare	Fax	PEC
		AUTOSTRADEPERLITALIADGFIRENZE@PEC.AUTOSTRADE.IT

Qualifica e dati del procuratore

Qualifica del procuratore
PROFESSIONISTA INCARICATO

Il procuratore:

Nome	Cognome	Sesso	Cittadinanza
DANIELE DOMENICO	**CIANCIOLO**	**Maschio**	**ITALIA**

Nato a	il
[redacted]	[redacted]

	Provincia		Stato
[X] [redacted]	[redacted]	[ ] all'Estero	

Cod.Fiscale
[redacted]

Informazioni relative alla residenza del procuratore:

Residente in	Provincia	CAP
[redacted]	[redacted]	[redacted]

Indirizzo	Tel	Fax
[redacted]	[redacted]	

eMail PEC
madaingegneria@legalmail.it

Oggetto della pratica

descrizione sintetica
PROGETTO PER LA REALIZZAZIONE E MESSA IN ESERCIZIO, SU AREA DI SERVIZIO, DI PENSILINE AUTO E PENSILINE MEZZI PESANTI DENOMINATO 'INIZIATIVA N.50_ADS DOLMEN BISCEGLIE OVEST' CON POTENZA RICHIESTA AI FINI DELLA CONNESSIONE PARI A 580 KW E CODICE DI RINTRACCIABILITA' 385874087

DOMICILIO ELETTRONICO

Ai fini delle comunicazioni relative al presente procedimento si elegge il proprio domicilio elettronico presso la seguente casella di posta elettronica (domicilio elettronico)

DOMICILIO ELETTRONICO: (N.B. Inserire l'indirizzo della casella PEC a cui lo Sportello dovrà inviare la ricevuta e le altre comunicazioni relative alla pratica)
autostradeperlitaliadgfirenze@pec.autostrade.it

[X] Si dichiara di essere consapevoli che nel caso non venga indicata una casella di posta elettronica certificata (PEC), non si avra' la certezza del buon esito dell' eventuale scambio di comunicazioni che seguiranno la presente istanza

Dichiarazione di consapevolezza ex artt. 46 e 47 DPR 445/2000

[X] Dichiara di essere consapevole che le dichiarazioni false, la falsità negli atti e l'uso di atti falsi comportano l'applicazione delle sanzioni penali previste dall'art. 76 del D.P.R. 445/2000 e la decadenza dai benefici eventualmente conseguenti al provvedimento emanato sulla base della dichiarazione non veritiera nonchè il divieto di accesso a contributi, finanziamenti e agevolazioni per un periodo di 2 anni decorrenti da quando l'amministrazione ha adottato l'atto di decadenza, come previsto dall'art. 75 del D.P.R. 445/2000.

INFORMATIVA SULLA PRIVACY (Art. 13 del Reg. UE n. 2016/679 del 27 aprile 2016)

Il Reg. UE n. 2016/679 del 27 aprile 2016 stabilisce norme relative alla protezione delle persone fisiche con riguardo al trattamento dei dati personali. Pertanto, come previsto dall'art. 13 del Regolamento, si forniscono le seguenti informazioni:

Titolare del trattamento:

Comune di BISCEGLIE

indirizzo pec attivitaproduttive@cert.comune.bisceglie.bt.it

Finalità del trattamento.

Il trattamento dei dati è necessario per l'esecuzione di un compito di interesse pubblico o connesso all'esercizio di pubblici poteri di cui è investito il titolare del trattamento. Pertanto i dati personali saranno utilizzati dal titolare del trattamento nell'ambito del procedimento per il quale la dichiarazione viene resa.

Modalità del trattamento.

I dati saranno trattati da persone autorizzate, con strumenti cartacei e informatici.

Destinatari dei dati.

I dati potranno essere comunicati a terzi nei casi previsti della Legge 7 agosto 1990, n. 241 (“Nuove norme in materia di procedimento amministrativo e di diritto di accesso ai documenti amministrativi”), ove applicabile, e in caso di controlli sulla veridicità delle dichiarazioni (art. 71 del D.P.R. 28 dicembre 2000 n. 445 (“Testo unico delle disposizioni legislative e regolamentari in materia di documentazione amministrativa”)). Responsabili del trattamento la Camera di Commercio competente per territorio e InfoCamere S.c.p.A.

Diritti.

L'interessato può in ogni momento esercitare i diritti di accesso e di rettifica dei dati personali nonché ha il diritto di presentare reclamo al Garante per la protezione dei dati personali. Ha inoltre il diritto alla cancellazione dei dati e alla limitazione al loro trattamento nei casi previsti dal Regolamento. Per esercitare tali diritti tutte le richieste devono essere rivolte al Comune di BISCEGLIE indirizzo mail attivitaproduttive@cert.comune.bisceglie.bt.it. Il responsabile della protezione dei dati è contattabile all'indirizzo mail dirigenterip.ambiente@cert.comune.bisceglie.bt.it.

Periodo di conservazione dei dati.

I dati personali saranno conservati per un periodo non superiore a quello necessario per il perseguimento delle finalità sopra menzionate o comunque non superiore a quello imposto dalla legge per la conservazione dell'atto o del documento che li contiene. I dati sono altresì trasmessi alla Camera di Commercio competente per territorio per la raccolta nel Fascicolo informativo di impresa di cui all'art. 43-bis del D.P.R. 445/2000 e s.m.i.

[X] Il/la sottoscritto/a dichiara di aver letto l'informativa sul trattamento dei dati personali.
CHIEDE A UFFICI COMUNE DI BISCEGLIE

Procedura abilitativa semplificata (P.A.S.) per l'installazione di impianti alimentati da energia rinnovabile ((ai sensi dell’art. 6 del D. Lgs 28 del 03/03/2011 – art. 6 della L.R. n. 25 del 24/09/2012)

Localizzazione dell'intervento

Comune	Frazione	Prov.	CAP
BISCEGLIE		**BA**	**76011**

ATTENZIONE - l'ubicazione dell'attività o intervento coincide con il Comune a cui è destinata la pratica

Via, Viale, Piazza	n° civico
AdS DOLMEN BISCEGLIE OVEST	**SNC**

scala	piano	interno

dati catastali

[ ] NCEU	**[X] NCT**

foglio	particella/mappale	subalterno
46	**381**	

sezione Censuaria (Terreni)

foglio	particella/mappale	subalterno
46	**476**	

sezione Censuaria (Terreni)

ulteriori dati relativi alla localizzazione dell'intervento

Superfici edificio (reali e non catastali)

coperta mq	scoperta mq	altezza m
0.00	**0.00**	**0.00**

Superfici terreno (reali e non catastali) mq.
42482.00

a) Titolarità dell'intervento

Il richiedente dichiara di avere titolo alla presentazione di questa pratica edilizia in quanto

[X] proprietario esclusivo

[ ] rappresentante legale

[ ] Amministratore/delegato dal Condominio

[ ] comproprietario con il/i soggetto/i elencato/i nella sezione "SOGGETTI COINVOLTI";

[ ] locatario/comodatario (a tale scopo autorizzato dai proprietari nella sezione "SOGGETTI COINVOLTI")

dell'immobile interessato dall'intervento e di

[X] avere titolarità esclusiva all'esecuzione dell'intervento

[ ] non avere titolarità esclusiva all'esecuzione dell'intervento, ma di disporre comunque della dichiarazione di assenso dei terzi titolari di altri diritti reali o obbligatori

b) Presentazione della PAS

Dichiara di presentare la PAS

[ ] in assenza di atti di assenso presupposti, in quanto l'intervento oggetto della PAS non necessita di atti o pareri che non possono essere sostituiti dalle autocertificazioni, attestazioni e asseverazioni o certificazioni di tecnici abilitati

[ ] essendo già in possesso di tutti gli atti di assenso presupposti, comunque denominati, rilasciati dalle competenti amministrazioni

[X] richiedendo contestualmente l'acquisizione d'ufficio degli atti di assenso presupposti, comunque denominati, alle competenti amministrazioni. Il titolare dichiara di essere a conoscenza che l'attività oggetto della PAS può essere iniziata dopo il rilascio dei relativi atti di assenso

c) Tipologia di impianto alimentato da fonti rinnovabili oggetto di PAS

[ ] Installazione di pannelli fotovoltaici, su edificio esistente, con qualsiasi potenza, non ricadenti fra quelli di cui al punto 12.1 del D.M. 10/09/2010 aventi TUTTE le seguenti caratteristiche: i. moduli fotovoltaici collocati nei tetti di edifici esistenti; ii. la superficie complessiva dei moduli fotovoltaici dell'impianto non sia superiore a quella del tetto dell'edificio sul quale i moduli sono collocati

[ ] collocato su edifici, tettoie, serre o pensiline e da realizzarsi con tegole fotovoltaiche o altri elementi innovativi;

[ ] collocato su edifici o loro pertinenze (realizzati all'interno della zona A di cui al D.M. 1444/1968) e da realizzarsi con tegole fotovoltaiche o altri elementi innovativi;

[ ] Impianto solare fotovoltaico non integrato ubicato al suolo con potenza inferiore a 20 kW;

[ ] Impianto solare fotovoltaico ubicato a suolo su terreni agricoli (max 10% del terreno agricolo e distanza superiore a 2000 mt. da altri terreni dello stesso proprietario), non ricadenti fra quelli di cui al punto 12.1 e 12.2 lettera a) del D.M. 10/09/2010, aventi capacità di generazione inferiore alla soglia indicata alla tabella A allegata al D.Lgs n. 387 del 29/12/2003, cioè con potenza inferiore a 20 kW, e che faccia capo ad un unico punto di connessione ed ad un unico soggetto;

[ ] Impianto solare fotovoltaico ubicato su aree già degradate da attività antropiche, pregresse o in atto, tra cui siti industriali, cave, discariche, siti contaminati, con potenza non superiore a 1 MW e direttamente su suolo;

[ ] Impianto eolico di potenza inferiore a 200 kW con max 4 generatori eolici;

[ ] Impianti Biomassa, gas di discarica, gas residuati dai processi di depurazione, operanti in assetto cogenerativi con potenza > 50 1000 kW ovvero 3000 kWt;

[ ] Impianti alimentati da biomassa e biogas con potenza max 200 kW;

[ ] Impianti da gas di discarica, gas residuati con potenza inferiore a 1 MW;

[ ] Impianti non cogenerativi con potenza 250kW;

[ ] Impianti idroelettrici e geotermoelettrici realizzati su edifici esistenti senza variazione planoaltimetriche, senza cambio di destinazione d'uso, senza intaccare parti strutturali, ecc., con potenza max 200 kW;

[ ] Impianti idroelettrici e geotermoelettrici alimentati da fonte idraulica con potenza inferiore a 1 MW;

[X] Attività di costruzione ed esercizio di impianti fotovoltaici di potenza sino a 10 MW connessi alla rete elettrica di media tensione e localizzati in area a destinazione industriale, produttiva o commerciale (ai sensi del c.9 bis, dell'art.6 del D.LGS 28/2011 modificato dal D.L. 77/2021.

[ ] Altro impianto di energia elettrica

e) Opere su parti comuni o modifiche esterne

Le opere previste

[X] non riguardano parti comuni

[ ] riguardano le parti comuni di un fabbricato condominiale

[ ] riguardano parti comuni di un fabbricato con più proprietà, non costituito in condominio, e dichiara che l'intervento è stato approvato dai comproprietari delle parti comuni, come risulta da atto consegnato al progettista ovvero dalla sottoscrizione degli elaborati da parte di tutti i comproprietari corredata da copia di documento d'identità

[ ] riguardano parti dell'edificio di proprietà comune ma non necessitano di assenso perché, secondo l'art. 1102 c.c., apportano, a spese del titolare, le modificazioni necessarie per il miglior godimento delle parti comuni non alterandone la destinazione e senza impedire agli altri partecipanti di usufruirne secondo il loro diritto

f) Descrizione sintetica dell’intervento

Dichiara che i lavori per i quali viene inoltrata la presente PAS consistono in:

L’impianto fotovoltaico a terra, denominato “INIZIATIVA N.50_ADS DOLMEN BISCEGLIE OVEST” conpotenza totale richiesta ai fini della connessione pari a 580,00 kW e codice di rintracciabilità n.385874087. L’area utile, ossia quella effettivamente occupata dalle pensiline con relativi pannelli, avrà un’estensione totale di circa 0,3039 ettari. Il generatore, composto da n. 1104 moduli fotovoltaici del produttore “Jinko Solar” modello “Tiger Neo BF”, o equivalente, da 625 W ciascuno, verrà installato a copertura di pensiline auto e mezzi pesanti ad Azimut e tilt come riportati nelle tavole progettuali. Il gruppo di conversione da corrente continua a corrente alternata dell’energia elettrica prodotta saràcostituito complessivamente da n. 3 inverter del produttore “HUAWEI” di cui n. 2 inverter del modello“SUN2000-215KTL”, o equivalenti, di potenza nominale lato alternata di 200 kW, n. 1 inverter del modello “SUN2000-215KTL”, o equivalenti, di potenza nominale lato alternata di 180 kW. Il convertitore statico sarà realizzato mediante inverter di stringa ubicati sul campo e direttamente ancorati alle strutture di supporto. Il parallelo inverter e le apparecchiature bt utente saranno installate all’interno di una costruenda cabina.Si chiede al Comune di Bisceglie, quale autorità Competente (Provv. Delega n. 2845 del 20-12-2010), ai sensi dell’art. 6, comma 5, del D. lgs. n. 28/2011 nonché, più in generale, dell’art. 2, comma 7, della L. n. 241/1990, il rilascio del parere di compatibilità paesaggistica. A questo proposito si rappresenta che le aree/superfici interessate dalla presenza dell’impianto e opere di connessione sono ubicate in area idonea ex lege ai sensi dell’art. 20 co. 8 lett. c-bis del D. lgs. 8.11.2021, n. 199 (ad esse è pertanto applicabile quanto previsto dal successivo art. 22, comma 1, lett. a) dello stesso D. lgs. n. 199/2021, “nei procedimenti di autorizzazione di impianti di produzione di energia elettrica alimentati da fonti rinnovabili su aree idonee, ivi inclusi quelli per l'adozione del provvedimento di valutazione di impatto ambientale, l'autorità competente in materia paesaggistica si esprime con parere obbligatorio non vincolante. Decorso inutilmente il termine per l'espressione del parere non vincolante, l'amministrazione competente provvede comunque sulla domanda di autorizzazione”.Si chiede la convocazione della Conferenza dei Servizi ai sensi dell’art. 14 della L. 241/90 in cui oltre ai competenti Servizi Comunali dovranno essere convocati anche gli Enti che dovranno esprimere parere ai fini della compatibilità paesaggistica.Si richiede, inoltre, al Comune di Bisceglie la determinazione, qualora dovuti, dei diritti di segreteria e istruttoria.

g) Regolarità urbanistica e precedenti edilizi

[X] lo stato attuale dell'immobile risulta pienamente conforme alla documentazione dello stato di fatto legittimato dal seguente titolo/pratica edilizia (o, in assenza, dal primo accatastamento)
[X] legittimato da

	n.	del
[ ] titolo unico (SUAP)		

	n.	del
[ ] permesso di costruire / licenza edil. / concessione edilizia		

	n.	del
[ ] autorizzazione edilizia		

	n.	del
[ ] accertamento di conformità ex art. 36 d.P.R. n.380/2001		

	Legge	n.	del
[ ] condono edilizio			

	Legge	n.	del
[ ] C.E. o P.d.C. in sanatoria			

	n.	del
[ ] P.d.C. in sanatoria		

	n.	del
[ ] D.I.A. / S.C.I.A		

	n.	del
[ ] DIA/SCIA alternativa al permesso di costruire		

	n.	del
[ ] C.I.L./C.I.L.A.		

	estremi della denuncia catastale n.	del
[ ] primo accatastamento		

[ ] Preesistente al 1942
(Allegare planimetria catastale originale)
[ ] Preesistente al 1967
(Allegare planimetria catastale originale)

	specificare	n.	del
[X] altro	**non disponibile**	**non disp**	**12/06/2024**

h) Calcolo del contributo di costruzione

[X] l'intervento da realizzare è a titolo gratuito

ai sensi della seguente normativa

IMPIANTO AD ENERGIA RINNOVABILE

[ ] l'intervento da realizzare è a titolo oneroso e pertanto

allega il prospetto di calcolo preventivo del contributo di costruzione, a firma di tecnico abilitato, e la ricevuta di versamento del contributo di costruzione

[ ] richiede il reperimento degli standard in quanto intervento che comporta aumento del carico urbanistico

[ ] richiede il reperimento degli standard in quanto intervento che comporta aumento del carico urbanistico, per i quali con relazione asseverata si richiede la monetizzazione

i) Tecnici incaricati

dichiara di aver incaricato, in qualità di progettista, il tecnico indicato nella sezione seguente

PROGETTISTA DELLE OPERE ARCHITETTONICHE

[ ] non è colui che presenta la pratica	[ ] colui che presenta la pratica

[ ] incaricato anche come direttore dei lavori delle opere architettoniche

[ ] se il direttore dei lavori delle opere architettoniche è diverso dal progettista delle opere architettoniche

e dichiara inoltre

[ ] di aver incaricato, in qualità di direttori dei lavori e di altri tecnici, i soggetti indicati alla sezione seguente

[X] che il/i direttore/i dei lavori e gli altri tecnici incaricati saranno individuati prima dell'inizio dei lavori

l) Impresa esecutrice dei lavori

[X] l'impresa esecutrice/imprese esecutrici dei lavori sarà/saranno individuata/e prima dell'inizio dei lavori

[ ] i lavori, in quanto opere di modesta entità che non interessano le specifiche normative di settore, sono eseguiti/sono stati eseguiti in prima persona, senza alcun affidamento a ditte esterne

[ ] i lavori sono eseguiti/sono stati eseguiti dalla/e impresa/e indicata/e alla seguente sezione

m) Rispetto degli obblighi in materia di salute e sicurezza nei luoghi di lavoro (vedi allegata tabella ADEMPIMENTI PREVISTI DAL D. LGS. N.81/2008)

che l'intervento

[ ] non ricade nell'ambito di applicazione delle norme in materia di salute e sicurezza nei luoghi di lavoro (d.lgs. n. 81/2008)

[ ] ricade nell'ambito di applicazione delle norme in materia di salute e sicurezza nei luoghi di lavoro (d.lgs. n. 81/2008) e pertanto:

relativamente alla documentazione delle imprese esecutrici:

[ ] dichiara che l'entità presunta del cantiere è inferiore a 200 uomini-giorno ed i lavori non comportano i rischi particolari di cui all'allegato XI del d.lgs. n. 81/2008 e di aver verificato il certificato di iscrizione alla Camera di commercio, il documento unico di regolarità contributiva, corredato da autocertificazione in ordine al possesso degli altri requisiti previsti dall'allegato XVII del d.lgs. n. 81/2008, e l'autocertificazione relativa al contratto collettivo applicato

[ ] dichiara che l'entità presunta del cantiere è pari o superiore a 200 uomini-giorno o i lavori comportano i rischi particolari di cui all'allegato XI del d.lgs. n. 81/2008 e di aver verificato la documentazione di cui alle lettere a) e b) dell'art. 90 comma 9 prevista dal d.lgs. n. 81/2008 circa l'idoneità tecnico professionale della/e impresa/e esecutrice/i e dei lavoratori autonomi, l'organico medio annuo distinto per qualifica, gli estremi delle denunce dei lavoratori effettuate all'Istituto nazionale della previdenza sociale (INPS), all'Istituto nazionale assicurazione infortuni sul lavoro (INAIL) e alle casse edili, nonché il contratto collettivo applicato ai lavoratori dipendenti, della/e impresa/e esecutrice/i

relativamente alla notifica preliminare di cui all'articolo 99 del d.lgs. n. 81/2008

[ ] dichiara che l'intervento non è soggetto all'invio della notifica

[ ] dichiara che l'intervento è soggetto all'invio della notifica

[X] ricade nell'ambito di applicazione delle norme in materia di salute e sicurezza sul luogo di lavoro (d.lgs. n. 81/2008), ma si riserva di presentare le dichiarazioni di cui al presente quadro prima dell'inizio lavori, poiché i dati dell'impresa esecutrice saranno forniti prima dell'inizio lavori

di essere a conoscenza che l’efficacia della presente PAS è sospesa qualora sia assente il piano di sicurezza e coordinamento di cui all’articolo 100 del d.lgs. n. 81/2008 o il fascicolo di cui all’articolo 91, comma 1, lettera b), quando previsti, oppure in assenza di notifica di cui all’articolo 99, quando prevista, oppure in assenza di documento unico di regolarità contributiva

n) Diritti di terzi

[X] dichiara di essere consapevole che la presente segnalazione non può comportare limitazione dei diritti dei terzi, fermo restando quanto previsto dall'articolo 19, comma 6-ter, della l. n. 241/1990

gli eventuali soggetti cointeressati, titolari di diritti reali di godimento su beni confinanti e risultanti da registrazioni catastali ed estremi catastali dei fondi confinanti a quelli oggetto dell’intervento, sono:

/

o) Avvertenze generali

Dichiara di essere informato che, ai sensi dell’art. 23 d.P.R. n.380/2001:

- i lavori in oggetto possono avere inizio trascorsi 30 gg dalla data di acquisizione della presente al protocollo comunale o dopo l’acquisizione degli atti di assenso presupposti;

- la durata degli stessi non potrà superare il termine di tre anni dalla data della sua presentazione;

- è tenuto a comunicare al SUE la data della fine lavori;

- che ultimato l’intervento, il progettista o un tecnico abilitato rilascia un certificato di collaudo finale, allegato alla comunicazione di fine lavori, che va presentato allo sportello unico, con il quale si attesta la conformità dell’opera al progetto presentato. Contestualmente presenta ricevuta dell'avvenuta presentazione della variazione catastale conseguente alle opere realizzate ovvero dichiarazione che le stesse non hanno comportato modificazioni del classamento. In assenza di tale documentazione si applica la sanzione di cui all'art. 37, c 5, d. P.R. n.380/2001.

Dichiara di essere informato che, nei casi disciplinati dall’art. 24 del d.P.R. n. 380/01, entro quindici giorni dalla data dell’ultimazione dei lavori di finitura dell’intervento, è tenuto a presentare all’ufficio comunale competente domanda di rilascio della segnalazione certificata di agibilità con le modalità di cui all’art. 24 d.P.R. n.380/01 oppure la dichiarazione del direttore dei lavori o, qualora non nominato, di un professionista abilitato, con la quale si attesta la conformità dell'opera al progetto presentato e la sua agibilità (art. 24 comma 5 d.P.R. n. 380/2001 e LR n° 12/2014). Dovrà essere inoltrata la dichiarazione del direttore dei lavori al SUAP – Sportello unico per le attività produttive - con la quale si attesta la conformità dell'opera al progetto presentato e la sua agibilità (art. 10 d.P.R. n.160/2010) ove trattasi di impianto produttivo;

Dichiara di provvedere al pagamento delle imposte dovute al momento del rilascio dell’atto autorizzativo

[X] PRESA VISIONE

Dichiarazione relativa ai diritti di segreteria/istruttori

VERSAMENTO DIRITTI O SPESE

[X] non sono dovuti oneri quali diritti o spese	
[X] poiché non previsti dal tariffario	[ ] poiché esentati
[ ] sono dovuti oneri quali diritti o spese	
per un totale di Euro	
[ ] pagamento on line alla pagina successiva 'Pagamento oneri'	
[ ] versamento su conto corrente postale (vedere le istruzioni di ogni SUAP)	
in data	ufficio postale di
Allegata qui la ricevuta di versamento tramite conto corrente postale	
[ ] pagamento pagoPA / bonifico bancario (vedere le istruzioni di ogni SUAP)	
in data	indicare il codice IUV / codice TRN
Allega qui l'attestazione del pagamento pagoPA o del bonifico bancario (in caso di bonifico, non è valida la ricevuta di presa in carico del bonifico)	

Dichiarazione relativa all'assolvimento dell'imposta di bollo

VERSAMENTO DELL'IMPOSTA DI BOLLO

E' obbligatorio selezionare una delle seguenti quattro opzioni:

[ ] Il pagamento è dovuto e si intende assolvere l'obbligo tramite il circuito digitale pagoPA [NB: questa opzione è possibile solo se lo Sportello Unico aderisce a pagoPA] ...

[X] Il pagamento è dovuto e si intende assolvere l'obbligo con marche da bollo di cui si riportano i numeri di serie identificativi (le marche da bollo utilizzate saranno poi annullate e conservate in originale) ...

Marca da € 16,00 per la domanda:

numero seriale (1)	data
01230915482883	**05/02/2024**

E' obbligatorio selezionare una delle seguenti due opzioni:

[X] Marca da €16,00 per l'autorizzazione...

numero seriale (1)	data
01230915482883	**05/02/2024**

[ ] Non è richiesta alcuna marca da bollo per l'autorizzazione perché il procedimento può concludersi con il silenzio assenso dell'Amministrazione o con rilascio di Nulla Osta...

(1) Inserire i quattordici numeri presenti appena sopra il codice a barre, nella parte bassa del contrassegno

NOTA BENE: Le domande devono essere regolarizzate in misura forfettaria con una marca da bollo da €16,00 - Aggiungere una marca da bollo per il provvedimento autorizzatorio (in seguito alle modifiche apportate al DPR n. 642/1972 dalla legge n. 147/2013, le istanze trasmesse per via telematica e i provvedimenti rilasciati per via telematica sono soggetti all'imposta di bollo forfettaria di €16,00)

[ ] Per gli Enti autorizzati, l'imposta di bollo è assolta in modo virtuale ai sensi del D.M. 10/11/2011 o ai sensi dell'art. 15 D.P.R. 642/1972 ...

[ ] Il pagamento non è dovuto poiché esentati ...

Sportello Unico per le Attivita' Produttive
Ricevuta
(art. 5, comma 4 DPR 160/2010 e art. 18-bis L. 241/1990)

1 - SUAP competente

Suap BISCEGLIE in delega alla CCIAA di BA			
del comune di:	**BISCEGLIE**	Id:	**3677**
Responsabile SUAP:	**Cirrottola**	**Michele**	

2 - Riferimenti della pratica SUAP

Codice Pratica:	**07516911000-12062024-1139**
Protocollo SUAP:	**REP_PROV_BA/BA-SUPRO/0118682 del 19/06/2024**
Domicilio elettronico dichiarato:	**autostradeperlitaliadgfirenze@pec.autostrade.it**

3 - Impresa o soggetto economico

Denominazione:	**AUTOSTRADE PER L'ITALIA S.P.A.**		
Codice Fiscale:	**07516911000**	Sede legale provincia:	**ROMA**
Presso il comune di:	**ROMA**		
via, viale, piazza ...:	**ALBERTO BERGAMINI**	n.	**50**

4 - Estremi del dichiarante

Cognome:	**CIANCIOLO**	Nome:	**DANIELE DOMENICO**
Qualifica:	**PROFESSIONISTA INCARICATO**	Codice Fiscale:	[redacted]

5 - Indirizzo dell'impianto

del comune di:	**BISCEGLIE**		
via, viale, piazza ...:	**N.D. AdS DOLMEN BISCEGLIE OVEST**	n.	**SNC**

6 - Termini del procedimento/controllo

Entro 90 giorni dalla data della presente ricevuta, salvo indizione della conferenza dei servizi ai sensi dell'art. 7, comma 3, del DPR 160/2010, l'amministrazione competente adotta un provvedimento espresso ovvero, in caso di SCIA condizionata, acquisisce gli atti di assenso o i

pareri di altri uffici e amministrazioni o esegue le verifiche preventive previste dalla normativa vigente.

7 - Accesso visione atti del procedimento

Il responsabile del SUAP costituisce il referente per l'esercizio del diritto di accesso agli atti e documenti detenuti dal SUAP, anche se provenienti da altre amministrazioni o da altri uffici comunali (art. 4, co.4 DPR n. 160/2010).

Ufficio in cui si può prendere visione degli atti:	
Suap BISCEGLIE in delega alla CCIAA di BA	
Indirizzo:	**VIA Prof. Mauro Terlizzi n. 20 70052 - BISCEGLIE (BA)**
Altre info:	vedere sito istituzionale del comune

8- Interventi attivati nel procedimento ed amministrazioni competenti

Intervento	**Amministrazione competente**
Procedura abilitativa semplificata (P.A.S.) per l'installazione di impianti alimentati da energia rinnovabile	UFFICI COMUNE DI BISCEGLIE

9 - Elenco dei documenti informatici allegati

- 07516911000-12062024-1139.SUAP.PDF.P7M (Riepilogo Pratica SUAP)
- 07516911000-12062024-1139.030.PDF.P7M (Carpenteria e armatura palo fondazione pensiline mezzi pesanti)
- 07516911000-12062024-1139.013.PDF.P7M (Scheda tecnica impianti di energia da fonti rinnovabili)
- 07516911000-12062024-1139.028.PDF.P7M (Carpenteria e armatura fondazione pensiline)
- 07516911000-12062024-1139.045.PDF.P7M (Inquadramento cartografico_piano tecnico opere)
- 07516911000-12062024-1139.034.PDF.P7M (Relazione geotecnica)
- 07516911000-12062024-1139.019.PDF.P7M (DICHIARAZIONE CHE L'IMPIANTO NON SI TROVI ALL'INTERNO DI AREE FRA QUELLE SPECIFICAMENTE ELENCATE E INDIVIDUATE DALL'ALLEGATO 3) LETTERA f), AL DECRETO DEL MINISTERO DELLO SVILUPPO ECONOMICO DEL 10)
- 07516911000-12062024-1139.049.PDF.P7M (Rete di terra cabina di consegna_piano tecnico opere)
- 07516911000-12062024-1139.004.PDF.P7M (Opportuni elaborati progettuali a firma di un progettista abilitato che attestino la compatibilità del progetto con gli strumenti urbanistici approvati e i regolamenti edilizi vigenti e la non contrar)
- 07516911000-12062024-1139.032.PDF.P7M (Relazione idraulica e idrogeologica)
- 07516911000-12062024-1139.047.PDF.P7M (Planimetria regionale dei vincoli_PPTR_piano tecnico opere)
- 07516911000-12062024-1139.002.PDF.P7M (Opportuni elaborati progettuali a firma di un progettista abilitato che attestino la compatibilità del progetto con gli strumenti urbanistici approvati e i regolamenti edilizi vigenti e la non contrar)
- 07516911000-12062024-1139.051.PDF.P7M (Scavo a sezione obbligata_Piano tecnico opere)
- 07516911000-12062024-1139.017.PDF.P7M (Dichiarazione dell'impresa esecutrice dei lavori)
- 07516911000-12062024-1139.008.PDF.P7M (Elaborati tecnici per la connessione redatti dal gestore di rete)
- 07516911000-12062024-1139.039.PDF.P7M (Inquadramento per nulla osta soprinendenza)
- 07516911000-12062024-1139.023.PDF.P7M (Planimetria, prospetti e sezioni_stato di progetto)
- 07516911000-12062024-1139.021.PDF.P7M (Planimetria, prospetti e sezioni_stato di fatto)
- 07516911000-12062024-1139.052.PDF.P7M (Schema elettrico unifilare_Piano tecnico opere)
- 07516911000-12062024-1139.006.PDF.P7M (Opportuni elaborati progettuali a firma di un progettista abilitato che attestino la compatibilità del progetto con gli strumenti urbanistici approvati e i regolamenti edilizi vigenti e la non contrar)
- 07516911000-12062024-1139.054.PDF.P7M (Asservimento area accesso cabina_Piano tecnico opere)

- 07516911000-12062024-1139.037.PDF.P7M (Tabulati di calcolo)
- 07516911000-12062024-1139.027.PDF.P7M (Prospetto e sezioni pensilina mezzi pesanti)
- 07516911000-12062024-1139.040.PDF.P7M (Inquadramento vincoli per nulla osta soprintendenza)
- 07516911000-12062024-1139.058.PDF.P7M (Ricostruzione fotografica dell'intervento_Piano tecnico opere)
- 07516911000-12062024-1139.042.PDF.P7M (Elaborati grafici_Stato di progetto_per nulla osta soprintendenza)
- 07516911000-12062024-1139.056.PDF.P7M (Relazione tecnica interferenze_Piano tecnico opere)
- 07516911000-12062024-1139.011.PDF.P7M (Documentazione catastale costituita da estratto di mappa in scala 1:2000 / 1:1000 con individuazione del nuovo intervento, autenticata dal progettista, e con aggiornamento non anteriore a mesi 6)
- 07516911000-12062024-1139.025.PDF.P7M (Carpenteria e particolari strutturali_32 moduli)
- 07516911000-12062024-1139.046.PDF.P7M (Planimetria regionale dei vincoli_ADB_piano tecnico opere)
- 07516911000-12062024-1139.016.PDF.P7M (D.U.R.C. (Documento Unico di Regolarità Contributiva))
- 07516911000-12062024-1139.044.PDF.P7M (Relazione tecnica impianto di rete della connessione_piano tecnico opere)
- 07516911000-12062024-1139.001.PDF.P7M (Opportuni elaborati progettuali a firma di un progettista abilitato che attestino la compatibilità del progetto con gli strumenti urbanistici approvati e i regolamenti edilizi vigenti e la non contrar)
- 07516911000-12062024-1139.029.PDF.P7M (Carpenteria e armatura fondazione pensiline)
- 07516911000-12062024-1139.031.PDF.P7M (Planimetria cavidotti ac-bt)
- 07516911000-12062024-1139.061.PDF.P7M (relazione tecnica di asseverazione)
- 07516911000-12062024-1139.014.PDF.P7M (Estratto del P.R.G. con evidenziato l'immobile e/o l'area di intervento)
- 07516911000-12062024-1139.003.PDF.P7M (Opportuni elaborati progettuali a firma di un progettista abilitato che attestino la compatibilità del progetto con gli strumenti urbanistici approvati e i regolamenti edilizi vigenti e la non contrar)
- 07516911000-12062024-1139.033.PDF.P7M (Relazione geologica e sismica)
- 07516911000-12062024-1139.035.PDF.P7M (Relazione di calcolo strutturale)
- 07516911000-12062024-1139.018.PDF.P7M (Elenco elaborati)
- 07516911000-12062024-1139.050.PDF.P7M (Inquadramento area cabina di consegna_Piano tecnico opere)
- 07516911000-12062024-1139.020.PDF.P7M (Relazione tecnica generale)
- 07516911000-12062024-1139.048.PDF.P7M (Cabina di consegna_piano tecnico opere)
- 07516911000-12062024-1139.022.PDF.P7M (Raccolta fotografica stato attuale)
- 07516911000-12062024-1139.053.PDF.P7M (Piano particellare tabellare_Piano tecnico opere)
- 07516911000-12062024-1139.009.PDF.P7M (Presentazione degli schemi impianti di cui al DM 37/2008)
- 07516911000-12062024-1139.007.PDF.P7M (Pareri, autorizzazioni, nulla osta, rilasciati dai soggetti competenti (ad es. Soprintendenza, VV.FF.,Consorzio bonifica, Amministrazione Provinciale ecc.))
- 07516911000-12062024-1139.024.PDF.P7M (Particolari costruttivi)
- 07516911000-12062024-1139.038.PDF.P7M (Piano di manutenzione)
- 07516911000-12062024-1139.036.PDF.P7M (Relazione sui materiali)
- 07516911000-12062024-1139.059.PDF (Accettazione preventivo di connessione)
- 07516911000-12062024-1139.005.PDF.P7M (Opportuni elaborati progettuali a firma di un progettista abilitato che attestino la compatibilità del progetto con gli strumenti urbanistici approvati e i regolamenti edilizi vigenti e la non contrar)
- 07516911000-12062024-1139.057.PDF.P7M (Standard tecnici e-distribuzione_Piano tecnico opere)
- 07516911000-12062024-1139.041.PDF.P7M (Relazione paesaggistica semplificata_per nulla osta soprintendenza)
- 07516911000-12062024-1139.010.PDF.P7M (Documentazione catastale costituita da estratto di mappa in scala 1:2000 / 1:1000 con individuazione del nuovo intervento, autenticata dal progettista, e con aggiornamento non anteriore a mesi 6)
- 07516911000-12062024-1139.026.PDF.P7M (Carpenteria e particolari strutturali_28 moduli)
- 07516911000-12062024-1139.012.PDF.P7M (Documentazione catastale costituita da estratto di mappa in scala 1:2000 / 1:1000 con individuazione del nuovo intervento, autenticata dal progettista, e con aggiornamento non anteriore a mesi 6)
- 07516911000-12062024-1139.055.PDF.P7M (Relazione CEM_Piano tecnico opere)

- 07516911000-12062024-1139.043.PDF.P7M (Elenco elaborati_piano tecnico opere)
- 07516911000-12062024-1139.015.PDF (Fotocopia di un documento di identita' del soggetto che conferisce la procura speciale)
- 07516911000-12062024-1139.060.PDF.P7M (Procura speciale)
- 07516911000-12062024-1139.001.MDA.PDF.P7M (MDA Pratica)

10 - Promemoria per controllo domicilio elettronico

Tutte le comunicazioni verranno inviate al seguente indirizzo fornito dal richiedente:	**autostradeperlitaliadgfirenze@pec.autostrade.it**

11 - Estremi emissione della ricevuta:

Data di emissione:	**19/06/2024**

Pratica edilizia	_____
del	_____
Protocollo	_____

RELAZIONE TECNICA DI ASSEVERAZIONE

DATI DEL PROGETTISTA

Cognome e Nome *Cianciolo Daniele Domenico*
codice fiscale [redacted]
nato a [redacted] prov. [redacted] stato [redacted]
nato il [redacted]
residente in [redacted] prov. [redacted] stato [redacted]
indirizzo [redacted] n. [redacted] C.A.P. [redacted]
con studio in [redacted] prov. [redacted] stato [redacted]
indirizzo [redacted] n. [redacted] C.A.P. [redacted]
Iscritto all'ordine/collegio *degli Ingegneri* di *Catania* al n. *A 5943*
Telefono fax.
posta elettronica certificata *madaingegneria@legalmail.it*

N.b. I dati del progettista coincidono con quelli già indicati, nella sezione 2 dell'Allegato "Soggetti coinvolti", per il progettista delle opere architettoniche

DICHIARAZIONI

Il progettista, in qualità di tecnico asseverante, preso atto di assumere la qualità di persona esercente un servizio di pubblica necessità ai sensi degli articoli 359 e 481 del Codice Penale, consapevole che le dichiarazioni false, la falsità negli atti e l'uso di atti falsi comportano l'applicazione delle sanzioni penali previste dagli artt. 75 e 76 del d.P.R. n. 445/2000 e di quelle di cui all'art. 19, comma 6, della legge n. 241/1990, sotto la propria responsabilità

DICHIARA

1) Tipologia di intervento e descrizione sintetica delle opere

che i lavori riguardano l'immobile/il terreno individuato nella PAS di cui la presente relazione costituisce parte integrante e sostanziale;

che le opere in progetto sono subordinate a **PAS** in quanto rientrano nella seguente **tipologia di intervento**:

☐ collocato su edifici, tettoie, serre o pensiline e da realizzarsi con tegole fotovoltaiche o altri elementi innovativi;
☐ collocato su edifici o loro pertinenze (realizzati all'interno della zona A di cui al D.M. 1444/1968) e da realizzarsi con tegole fotovoltaiche o altri elementi innovativi;
☐ Impianto solare fotovoltaico non integrato ubicato al suolo con potenza inferiore a 20 kW;

☐ Impianto solare fotovoltaico ubicato a suolo su terreni agricoli (max 10% del terreno agricolo e distanza superiore a 2000 mt. da altri terreni dello stesso proprietario), non ricadenti fra quelli di cui al punto 12.1 e 12.2 lettera a) del D.M. 10/09/2010, aventi capacità di generazione inferiore alla soglia indicata alla tabella A allegata al D.Lgs n. 387 del 29/12/2003, cioè con potenza inferiore a 20 kW, e che faccia capo ad un unico punto di connessione ed ad un unico soggetto;
☐ Impianto solare fotovoltaico ubicato su aree già degradate da attività antropiche, pregresse o in atto, tra cui siti industriali, cave, discariche, siti contaminati, con potenza non superiore a 1 MW e direttamente su suolo;
☐ Impianto eolico di potenza inferiore a 200 kW con max 4 generatori eolici;
☐ Impianti Biomassa, gas di discarica, gas residuati dai processi di depurazione, operanti in assetto cogenerativi con potenza > 50 ≤ 1000 kW ovvero 3000 kWt;
☐ Impianti alimentati da biomassa e biogas con potenza max 200 kW;
☐ Impianti da gas di discarica, gas residuati con potenza inferiore a 1 MW;
☐ Impianti non cogenerativi con potenza ≤ 250kW;
☐ Impianti idroelettrici e geotermoelettrici realizzati su edifici esistenti senza variaz□one planoaltimetriche, senza cambio di destinazione d'uso, senza intaccare parti strutturali, ecc., con potenza max 200 kW;
☐ Impianti idroelettrici e geotermoelettrici alimentati da fonte idraulica con potenza inferiore a 1 MW;
☒ Attività di costruzione ed esercizio di impianti fotovoltaici di **potenza sino a 10 MW** connessi alla rete elettrica di media tensione e localizzati in area a destinazione industriale, produttiva o commerciale (ai sensi del c.9 bis, dell'art.6 del D.LGS 28/2011 modificato dal D.L. 77/2021.
☐ Altro impianto di energia elettrica

e che consistono in:

PROGETTO PER LA REALIZZAZIONE E MESSA IN ESERCIZIO, SU AREA DI SERVIZIO, DI PENSILINE AUTO E PENSILINE MEZZI PESANTI DENOMINATO "INIZIATIVA N.50_ADS DOLMEN BISCEGLIE OVEST" CON POTENZA RICHIESTA AI FINI DELLA CONNESSIONE PARI A 580 KW E CODICE DI RINTRACCIABILITA' 385874087

2) Dati dell'immobile oggetto di intervento

L'intervento interessa l'area ricadente all'interno dell'area di servizio e di parcheggio autostradale in località Autostrada Adriatica A14 – Area di servizio Dolmen Bisceglie Ovest, snc. avente destinazione d'uso esistente _____ (ad es. . residenziale, industriale, commerciale, ecc…) e di progetto _____

Censito al NCEU			
Foglio	Particella	Sub	Cat
«TableStart:UNIMLista»«UNIMFog»	«UNIMMap»	«UNIMSub»	«TableEnd:UNIMLista»

Censito in NCT		
Foglio	Particella	Sub
46	381,476	

Superfici edificio (reali e non catastali)		
coperta mq.	scoperta mq.	altezza m.

Superfici terreno (reali e non catastali) Mq. 42482

3) **Strumentazione urbanistica comunale vigente e in salvaguardia**

che l'area/immobile oggetto di intervento risulta individuata dal/è da realizzarsi su:

		SPECIFICARE	ZONA	ART.
☒	PUG/ PRG/ PDF			
☐	PIANO PARTICOLAREGGIATO			
☐	PIANO DI RECUPERO			
☐	P.I.P			
☐	P.E.E.P.			
☐	ALTRO:			

4) **Variazioni catastali (L n. 331/2004 art.1 comma 332)**

che l'immobile oggetto dei lavori

4.1 ☒ **non necessita di alcuna variazione catastale**

4.2 ☐ **necessita di variazione catastale** che sarà eseguita ad ultimazione lavori e trasmessa, unitamente alla nuova planimetria alla Amministrazione Comunale

5) **Tutela dall'inquinamento acustico**

che l'intervento

5.1 ☒ **non rientra** nell'ambito di applicazione dell'articolo 8 della l. n. 447/1995

5.2 ☐ **rientra** nell'ambito di applicazione dell'articolo 8 della l. n. 447/1995, integrato con i contenuti dell'articolo 4 del d.P.R. n. 227/2011 e pertanto **si allega**:

5.2.1 ☐ documentazione di impatto acustico (art. 8, commi 2 e 4, legge n. 447/1995)

5.2.2 ☐ valutazione previsionale di clima acustico (art. 8, comma 3, legge n. 447/1995)

5.2.3 ☐ autocertificazione a firma del tecnico abilitato competente in acustica ambientale in cui si attesta il rispetto dei requisiti di protezione acustica in relazione alla zonizzazione acustica di riferimento (art. 8, comma 3-bis, legge n. 447/1995)

5.2.4 ☐ dichiarazione sostitutiva dell'atto di notorietà, a firma del titolare, relativa al rispetto dei limiti stabiliti dal documento di classificazione acustica del territorio comunale di riferimento ovvero, ove questo non sia stato adottato, ai limiti individuati dal d.P.C.M. 14 novembre 1997 (art. 4, commi 1 e 2, d.P.R. n. 227/2011)

☐ che è stata presentata alla Provincia competente apposita relazione tecnica asseverata da un tecnico competente, che documenti il rispetto dei limiti di cui alla presente normativa, per l'esercizio di nuove attività imprenditoriali, ovvero per ampliamenti o modifiche di attività esistenti, che determinano un livello di rumore ambientale superiore a 40 dB(A) durante il periodo diurno e superiore a 30 dB(A) durante il periodo notturno (art.12 LEGGE REGIONALE 12 febbraio 2002, N. 3 **"Norme di indirizzo per il contenimento e la riduzione dell'inquinamento acustico".**

6) Produzione di materiali di risulta

che le opere

6.1 ☐ non sono soggette alla normativa relativa ai materiali da scavo (art. 41-bis D.L. n. 69 del 2013 e art. 184-bis d.lgs. n. 152 del 2006)

6.2 ☐ **comportano** la produzione di materiali da scavo **considerati come sottoprodotti** ai sensi dell'articolo 184-bis, comma 1, del d.lgs. n. 152/2006 o dell'articolo 41-bis, comma 1, D.L. n. 69 del 2013, e inoltre

6.2.1 ☐ **le opere comportano** la produzione di materiali da scavo per un **volume superiore a 6000 mc e sono soggette a VIA o AIA**, e pertanto, ai sensi dell'art. 184-bis, comma 2-bis, e del d.m. n. 161/2012

6.2.1.1. ☐ **si allega/ si comunicano gli estremi del** . Provvedimento di VIA o AIA, comprensivo dell'assenso al Piano di Utilizzo dei materiali da scavo, rilasciato da_____ con prot. _____ in data _____

(*) (variabile, solo nel caso di richiesta contestuale di atti di assenso presupposti alla SCIA)

6.2.2☐ le opere comportano la produzione di materiali da scavo per un **volume inferiore o uguale a 6000 mc** ovvero (**pur superando tale soglia) non sono soggette a VIA o AIA,** e pertanto

6.2.2.1 ☐ .allega **autocertificazione del titolare** resa all'ARPA ai sensi del comma 2 dell'art. 41-bis D.L. n. 69 del 2013

6.3 ☐ **comportano** la produzione di materiali da scavo che saranno riutilizzati nello stesso luogo di produzione e pertanto

6.3.1 ☐ **allega autocertificazione del titolare (che i materiali da scavo saranno riutilizzati nello stesso** luogo di produzione)

6.4 ☐ riguardano interventi di **demolizione di edifici o altri manufatti preesistenti e producono rifiuti** la cui gestione è disciplinata ai sensi della parte quarta del d.lgs. n. 152/ 2006

6.5 ☒ **comportano** la produzione di **materiali da scavo che saranno gestiti dall'interessato come rifiuti**

6.6 ☐ **Ai sensi del RR n.6/2006 si allega bilancio di produzione**

7) Prevenzione incendi

che l'intervento

7.1 ☒ non è soggetto alle norme di prevenzione incendi

7.2 ☐ è soggetto alle norme tecniche di prevenzione incendi e le stesse sono rispettate nel progetto

7.3 ☐ presenta caratteristiche tali da non consentire l'integrale osservanza delle regole tecniche di prevenzione incendi e pertanto

7.3.1 ☐ **si allega la documentazione necessaria** all'ottenimento della deroga
(*) (variabile, solo nel caso di richiesta contestuale di atti di assenso presupposti alla SCIA)

7.3.2 ☐ la relativa deroga è stata ottenuta con prot. _____ in data _____

e che l'intervento

7.4 ☒ **non è soggetto alla valutazione del progetto** da parte del Comando Provinciale dei Vigili del Fuoco ai sensi del d.P.R. n. 151/2011

7.5 ☐ **è soggetto alla valutazione del progetto** da parte del Comando Provinciale dei Vigili del Fuoco, ai sensi dell'articolo 3 del d.P.R. n. 151/2011 e pertanto

7.5.1☐ **si allega la documentazione necessaria** alla valutazione del progetto

(*) (variabile, solo nel caso di richiesta contestuale di atti di assenso presupposti alla SCIA)

7.5.2☐ la valutazione del progetto è stata effettuata con prot. _____ in data _____

7.6 ☐ **costituisce variante e il sottoscritto assevera che le modifiche non costituiscono variazione dei requisiti di sicurezza antincendio** già approvati con parere del Comando Provinciale dei Vigili del fuoco rilasciato con prot. _____ in data _____

8) **Amianto**

che le opere

8.1 ☒ **non interessano** parti di edifici con presenza di fibre di amianto

8.2 ☐ **interessano** parti di edifici con presenza di fibre di amianto e che pertanto il datore di lavoro, prima dell'inizio di lavori di demolizione o di rimozione dell'amianto o di materiali contenenti amianto da edifici, strutture, apparecchi e impianti, nonché dai mezzi di trasporto, predispone, ai sensi dei commi 2 e 5 dell'articolo 256 del d.lgs. n. 81/2008, il **Piano di Lavoro di demolizione o rimozione dell'amianto**

8.2.1 ☐ **in allegato** alla presente relazione di asseverazione
(*) (variabile, solo nel caso di richiesta contestuale di atti di assenso presupposti alla SCIA)

8.2.2 ☐ presentato con prot. _____ in data _____

9) **Interventi strutturali e/o in zona sismica**

che l'intervento

9.1 ☒ **non prevede** la realizzazione di **opere di conglomerato cementizio armato**, normale e precompresso ed a struttura metallica

9.2 ☐ **prevede** la realizzazione di opere di **conglomerato cementizio armato**, normale e precompresso ed a struttura metallica; pertanto

9.2.1 ☐ si allega la documentazione relativa alla denuncia di cui all'articolo 65 del d.P.R. n. 380/2001

9.2.2 ☐ la denuncia di cui all'articolo 65 del d.P.R. n. 380/2001 è già stata depositata con prot. _____ in data _____

e che l'intervento

9.3 ☐ **non prevede opere** da denunciare o autorizzare ai sensi degli articoli 93 e 94 del d.P.R. n. 380/2001 o della corrispondente normativa regionale

9.4 ☐ **prevede opere che non richiedono il il deposito dei calcoli strutturali al SUE, trattandosi di opere minore priva di rilevanza per la pubblica incolumità** di cui alla Deliberazione della Giunta Regionale 3 giugno 2010, n. 1309, elenco:

☐ "A1" PUNTO _____

☐ "A2" PUNTO _____

All'uopo si allega:
1) relazione tecnica esplicativa: contenente le informazioni relative alla tipologia della costruzione o del manufatto, le dimensioni dell'intervento proposto, la destinazione d'uso ed il contesto in cui viene realizzato, indicando espressamente a quali punti degli elenchi A.1 e A.2 si fa riferimento. In tutti i casi occorre valutare e dimostrare analiticamente che vengono rispettati i limiti di carico prescritti ed ogni altro requisito o condizione indicati nei

medesimi elenchi. Nel caso si utilizzino strutture prefabbricate e/o modulari, occorre allegare i certificati di origine rilasciati dal produttore;
2) elaborato grafico: comprensivo di piante e sezioni, quotato ed in scala commisurata all'entità dell'intervento, contenente le informazioni necessarie a dimostrare che i parametri dimensionali rientrano tra i limiti indicati negli elenchi sopra citati.

9.5 ☐ costituisce una **variante non sostanziale riguardante parti strutturali** relativa ad un progetto esecutivo delle strutture precedentemente presentato con prot. _____ in data _____

9.6 ☐ prevede il deposito dei calcoli strutturali prima dell'inizio dei lavori (art. 93 e 94 d. P.R. n. 380/01), il successivo deposito della "relazione sismica a struttura ultimata" (art.6 L. 1086/1971), infine, del collaudo statico. Pertanto

☐ **si allega** la documentazione relativa ai calcoli strutturali

☐ **la relativa denuncia dei lavori in zona sismica è già stata depositata** con prot. _____ in data _____

9.7 ☒ **prevede opere strutturali soggette ad autorizzazione sismica** ai sensi dell'articolo 94 del d.P.R. n. 380/2001 o della corrispondente normativa regionale e pertanto

9.7.1 ☒ **si allega** la documentazione necessaria per il rilascio dell'**autorizzazione sismica**
(*) (variabile, solo nel caso di richiesta contestuale di atti di assenso presupposti alla SCIA)

9.7.2 ☐ **la relativa autorizzazione è già stata ottenuta** con prot. _____ in data _____

10) **Qualità ambientale dei terreni**

che l'intervento, in relazione alla qualità ambientale dei terreni,

10.1 ☒ **non richiede indagini ambientali preventive** in relazione alle attività finora svolte sull'area interessata dall'intervento

10.2 ☐ a seguito delle preventive analisi ambientali effettuate, **non necessita di bonifica**, pertanto

10.2.1 ☐ **si allegano i risultati delle analisi ambientali dei terreni**

DICHIARAZIONI RELATIVE AI VINCOLI

TUTELA STORICO-AMBIENTALE

11) **Bene sottoposto al Piano Paesaggistico Territoriale Regionale della Puglia**

che l'immobile oggetto dei lavori con riferimento al PPTR approvato Con delibera n. 176 del 16 febbraio 2015, pubblicata sul BURP n. 40 del 23.03.2015

11.1 ☐ **non è sottoposto a tutela**

11.2 ☐ **è sottoposto a tutela ma l'intervento non richiede il rilascio dell'autorizzazione/accertamento di compatibilità paesaggistica**

11.3 ☒ **è sottoposto a tutela** e pertanto

11.3.1 ☐ **è assoggettato al procedimento semplificato di autorizzazione paesaggistica,** in quanto di

lieve entità, secondo quanto previsto dal d.P.R. n. 139/2010, e pertanto

11.3.1.1☒ **si allega la relazione paesaggistica semplificata** e la documentazione necessaria ai fini del rilascio dell'autorizzazione paesaggistica semplificata
(*) (variabile, solo nel caso di richiesta contestuale di atti di assenso presupposti alla SCIA)

11.3.1.2 ☐ l'autorizzazione paesaggistica semplificata è stata rilasciata con prot. _____ in data _____

11.3.2 ☐ **è assoggettato al procedimento ordinario di autorizzazione paesaggistica**, e pertanto

11.3.2.1 ☐ **si allega la relazione paesaggistica** e la documentazione necessaria ai fini del rilascio dell'autorizzazione paesaggistica
(*) (variabile, solo nel caso di richiesta contestuale di atti di assenso presupposti alla SCIA)

11.3.2.2 ☐ l'autorizzazione paesaggistica è stata rilasciata con prot. _____ in data _____

11.3.3 ☐ **è assoggettato al procedimento di accertamento di compatibilità paesaggistica**

11.3.1 ☐ **si allega la documentazione necessaria** ai fini dell'accertamento di compatibilità paesaggistica
(*) (variabile, solo nel caso di richiesta contestuale di atti di assenso presupposti alla SCIA)

11.3.4 ☐ **accertamento di compatibilità paesaggistica** è stato rilasciato con prot. _____ in data _____

12) Bene sottoposto a parere della Soprintendenza

che l'immobile oggetto dei lavori, ai sensi del Parte II, Titolo I, Capo I del d.lgs. n. 42/2004,

12.1 ☒ **non è sottoposto a tutela**

12.2 ☐ **è sottoposto a tutela** e pertanto

12.2.1 ☐ **si allega la documentazione necessaria** ai fini del rilascio del parere/nulla osta
(*) (variabile, solo nel caso di richiesta contestuale di atti di assenso presupposti alla SCIA)

12.2.2 ☐ il parere/nulla osta è stato rilasciato con prot. _____ in data _____

13) Bene inserito in zona del Centro Storico

che l'immobile oggetto dei lavori ricade:

13.1 ☐ ZONA 1 – **Rilascio parere Soprintendenza Archeologica per opere implicante lavori di scavo;**

13.2 ☐ ZONA 2 – **Preavviso di almeno 10gg. Prima esecuzione scavi alla Soprintendenza Archeologica per esecuzione saggi;**

13.3 ☐ ZONA 3 – **Comunicazione data inizio lavori scavo con almeno 10gg di anticipo alla Soprintendenza Archeologica**

14) Bene inserito in area di interesse archeologica (D.G.C. n. 126/89)

che l'immobile oggetto dei lavori è sottoposto a

14.1 ☐ **zona archeologica 1 – Rilascio parere Soprintendenza Archeologica per opere implicante lavori di scavo;**

14.2 ☐ **zona archeologica 2 – Preavviso di almeno 10gg prima dell'esecuzione scavi alla Soprintendenza Archeologica per esecuzione saggi;**

14.3 ☐ **zona archeologica 3 – Comunicazione data inizio lavori scavo con almeno 10gg di anticipo alla Soprintendenza Archeologica.**

15) **Bene in area protetta**

che l'immobile oggetto dei lavori, ai sensi della legge n. 394/1991 (Legge quadro sulle aree protette) e della corrispondente normativa regionale,

15.1 ☒ **non ricade in area tutelata**

15.2 ☐ **ricade in area tutelata**, ma le opere non comportano alterazione dei luoghi o dell'aspetto esteriore degli edifici

15.3 ☐ **è sottoposto alle relative disposizioni** e pertanto

15.3.1 ☐ **si allega la documentazione necessaria** ai fini del rilascio del parere/nulla osta
(*) (variabile, solo nel caso di richiesta contestuale di atti di assenso presupposti alla SCIA)

15.3.2 ☐ il parere/nulla osta è stato rilasciato con prot. _____ in data _____

TUTELA ECOLOGICA

16) **Bene sottoposto a vincolo idrogeologico con riferimento al Piano Assetto Idrogeologico**

che, ai fini del vincolo idrogeologico, l'area oggetto di intervento

16.1 ☒ **non ricade in area vincolata** e si allega stralcio carta idrogeomorfologica e IGM estratta dal sito dell'AdB Puglia sottoposta a tutela

16.2 ☐ **ricade in area a pericolosità di <u>frana</u> e** pertanto

16.2.1 ☐ **si allega la documentazione necessaria** ai fini del rilascio del parere AdB Puglia
(*) (variabile, solo nel caso di richiesta contestuale di atti di assenso presupposti alla SCIA)

16.2.2 ☐ l'autorizzazione è stata rilasciata con prot. _____ in data _____

16.3 ☐ **ricade in area a pericolosità <u>idraulica</u> e** pertanto

16.3.1 ☐ **si allega la documentazione necessaria** ai fini del rilascio del parere AdB Puglia
(*) (variabile, solo nel caso di richiesta contestuale di atti di assenso presupposti alla SCIA)

16.3.2☐ l'autorizzazione è stata rilasciata con prot. _____ in data _____

16.4 ☐ **pur non ricadendo in area vincolata, è interessata da reticolo AdB** non riportato nella carta IGM ma presente nella carta idrogeomorfologica, pertanto alla presente è allegato studio di compatibilità.

17) **Bene sottoposto a vincolo idraulico**

che, ai fini del vincolo idraulico, l'area oggetto di intervento

17.1 ☒ **non è sottoposta a tutela**

17.2 ☐ **è sottoposta a tutela** ed è necessario il rilascio dell'autorizzazione di cui al comma 2 dell'articolo 115 del d.lgs. n. 152/2006 e al r.d. 523/1904, pertanto

17.2.1☐ **si allega la documentazione necessaria** ai fini del rilascio dell'autorizzazione
(*) (variabile, solo nel caso di richiesta contestuale di atti di assenso presupposti alla SCIA)

17.2.2☐ l'autorizzazione è stata rilasciata con prot. _____ in data _____

18) **Zona di conservazione "Natura 2000"**

che, ai fini della zona speciale di conservazione appartenente alla rete "Natura 2000" (d.P.R. n. 357/1997e d.P.R. n. 120/2003) **l'intervento**

18.1☒ **non è soggetto a Valutazione d'incidenza (VINCA)**

18.2☐ **è soggetto a Valutazione d'incidenza (VINCA),** pertanto

18.2.1 ☐ **si allega la documentazione necessaria** all'approvazione del progetto

(*) (variabile, solo nel caso di richiesta contestuale di atti di assenso presupposti alla SCIA)

18.2.2 ☐ la valutazione è stata effettuata con prot. _____ in data _____

19) **Fascia di rispetto cimiteriale**

che in merito alla fascia di rispetto cimiteriale (articolo 338, testo unico delle leggi sanitarie 1265/1934)

19.1 ☒ **l'intervento non ricade nella fascia di rispetto**

19.2 ☐ **l'intervento ricade nella fascia di rispetto ed è consentito**

19.3 ☐ **l'intervento ricade in fascia di rispetto cimiteriale e non è consentito, pertanto**

19.3.1 ☐ **si allega la documentazione necessaria** per la richiesta di deroga
(*) (variabile, solo nel caso di richiesta contestuale di atti di assenso presupposti alla SCIA)

19.3.2 ☐ la relativa deroga è stata ottenuta con prot. _____
in data _____

20) **Aree a rischio di incidente rilevante**

che in merito alle attività a rischio d'incidente rilevante (d.lgs. n. 334/1999 e d.m. 9 maggio 2001):

20.1 ☒ **nel comune non è presente un'attività a rischio d'incidente rilevante**

20.2 ☐ **nel comune è presente un'attività a rischio d'incidente rilevante la relativa "area di danno"** è individuata nella pianificazione comunale

20.2.1 ☐ **l'intervento non ricade nell'area di danno**

20.2.2 ☐ **l'intervento ricade in area di danno**, pertanto

20.2.2.1 ☐ **si allega la documentazione necessaria** alla valutazione del progetto dal Comitato Tecnico Regionale
(*) (variabile, solo nel caso di richiesta contestuale di atti di assenso

presupposti alla SCIA)

20.2.2.2 ☐ la valutazione del Comitato Tecnico Regionale è stata rilasciata con prot. _____ in data _____

20.3 ☐ **nel comune è presente un'attività a rischio d'incidente rilevante e la relativa "area di danno" non è individuata** nella pianificazione comunale, pertanto

20.3.1 ☐ **si allega la documentazione necessaria** alla valutazione del progetto dal Comitato Tecnico Regionale

21) **Smaltimento delle Acque di Prima Pioggia**

che, in base a quanto previsto dal d. lgs. n. 152/2006 e al Piano di Tutela delle Acque della Regione Puglia approvato dal Consiglio della Regione Puglia, con Deliberazione n. 230 del 20/10/2009 **l'intervento**

21.1 ☒ **non è soggetto alla normativa citata**

21.2 ☐ **è soggetto** pertanto

21.2.1 ☐ **si allega la documentazione necessaria per il rilascio dell'autorizzazione** da parte della Provincia
(*) (variabile, solo nel caso di richiesta contestuale di atti di assenso presupposti alla SCIA)

21.2.2 ☐ la comunicazione, riguardanti superfici dei piazzali e coperture dei fabbricati da smaltire < 2000 mq è stata effettuata alla Provincia con prot. _____ in data _____

22) **Altri vincoli di tutela ecologica**

che l'area/immobile oggetto di intervento risulta assoggettata ai seguenti vincoli:

22.1 ☐ **fascia di rispetto dei depuratori** (punto 1.2, allegato 4 della deliberazione 4 febbraio 1977 del Comitato dei Ministri per la tutela delle acque)

22.2 ☐ Altro (specificare) _____

In caso di area/immobile assoggettato ad uno o più dei sopracitati vincoli

22.2.1 ☐ **si allegano le autocertificazioni** relative alla conformità dell'intervento per i relativi vincoli

22.2.2 ☐ **si allega la documentazione necessaria** ai fini del rilascio dei relativi atti di assenso
(*) (variabile, solo nel caso di richiesta contestuale di atti di assenso presupposti alla SCIA)

22.2.3 ☐ il relativo atto di assenso è stato rilasciato con prot. _____ in data _____
(l'opzione è ripetibile in base al numero di vincoli che insistono sull'area/immobile)

TUTELA FUNZIONALE

23) **Vincoli per garantire il coerente uso del suolo e l'efficienza tecnica delle infrastrutture** (*)

che l'area/immobile oggetto di intervento risulta assoggettata ai seguenti vincoli:

23.1 ☐ **stradale** (d.m. n. 1404/1968, d.P.R. n. 495/92) (specificare) _____

23.2 ☐ **ferroviario** (d.P.R. n. 753/1980)

23.3 ☐ **elettrodotto** (d.P.C.M. 23 aprile 1992)

23.4 ☐ **gasdotto** (d.m. 24 novembre 1984)

23.5 ☐ **militare** (d.lgs. n. 66/2010)

23.6 ☐ **aeroportuale** (piano di rischio ai sensi dell'art. 707 del Codice della navigazione, specifiche

tecniche ENAC)

23.7 ☐ Altro (specificare) _____

In caso di area/immobile assoggettato ad uno o più dei sopracitati vincoli

23.7.1 ☐ **si allegano le autocertificazioni** relative alla conformità dell'intervento per i relativi vincoli

23.7.2 ☐ **si allega la documentazione necessaria** ai fini del rilascio dei relativi atti di assenso
(*) (variabile, solo nel caso di richiesta contestuale di atti di assenso presupposti alla SCIA)

23.7.3 ☐ il relativo atto di assenso è stato rilasciato con prot. _____ in data _____
(l'opzione è ripetibile in base al numero di vincoli che insistono sull'area/immobile)

ASSEVERAZIONE

Tutto ciò premesso, il sottoscritto tecnico, in qualità di persona esercente un servizio di pubblica necessità ai sensi degli artt.359 e 481 del Codice Penale, esperiti i necessari accertamenti di carattere urbanistico, edilizio, statico, igienico ed a seguito del sopralluogo, consapevole di essere passibile dell'ulteriore sanzione penale nel caso di falsa asseverazione circa l'esistenza dei requisiti o dei presupposti di cui al comma 1 dell'art. 19 della L. N. 241/90

ASSEVERA

ai sensi dell'art. 20 comma 1 del DPR 380/2001

la conformità del progetto agli strumenti urbanistici approvati ed adottati, ai regolamenti edilizi vigenti, e alle altre normative di settore aventi incidenza sulla disciplina dell'attività edilizia e, in particolare, alle norme antisismiche, di sicurezza, antincendio, igienico-sanitarie nel caso in cui la verifica in ordine a tale conformità non comporti valutazioni tecnico-discrezionali, alle norme relative all'efficienza energetica.

Il sottoscritto dichiara inoltre che l'allegato progetto è compilato in piena conformità alle norme di legge e dei vigenti regolamenti comunali, nei riguardi pure delle proprietà confinanti essendo consapevole che la presente PAS non può comportare limitazione dei diritti dei terzi, fermo restando quanto previsto dall'articolo 19, comma 6-ter, della l. n. 241/1990.

Data e luogo
Catania, 19 giugno 2024

il progettista
Ing. Daniele Domenico Cianciolo



INFORMATIVA SULLA PRIVACY (ART. 13 del d.lgs. n. 196/2003)

Ai sensi dell'art. 13 del codice in materia di protezione dei dati personali si forniscono le seguenti informazioni:

Finalità del trattamento: I dati personali dichiarati saranno utilizzati dagli uffici nell'abito del procedimento per il quale la presente PAS viene resa.

Modalità: Il trattamento avverrà sia con strumenti cartacei sia su supporti informatici a disposizione degli uffici.

Ambito di comunicazione: I dati verranno comunicati a terzi ai sensi della l. n. 241/1990, ove applicabile, e in caso di verifiche ai sensi dell'art. 71 del d.P.R. n. 445/2000.

Diritti: Il sottoscrittore può in ogni momento esercitare i diritti di accesso, rettifica, aggiornamento e integrazione dei dati ai sensi dell'art. 7 del d.lgs. n. 196/2003 rivolgendo le richieste al SUAP/SUE.

Titolare: SUE di CONVERSANO

***ALLEGATI* di cui all'art. 6 del D.Lgs. n. 28 del 03.03.2011**

Documentazione obbligatoria:

- ☐ Copia fotostatica di documento di identità;
- ☐ Relazione dettagliata a firma di un progettista abilitato che descriva l'intervento;
- ☐ Opportuni elaborati progettuali a firma di un progettista abilitato che attestino la compatibilità del progetto con gli strumenti urbanistici approvati e i regolamenti edilizi vigenti e la non contrarietà agli strumenti urbanistici adottati, nonché il rispetto delle norme di sicurezza e' di quelle igienico-sanitarie;
- ☐ Elaborati tecnici per la connessione redatti dal gestore di rete;
- ☐ Pareri, autorizzazioni, nulla osta, rilasciati dai soggetti competenti
  - ☐ Soprintendenza
  - ☐ VV.FF.
  - ☐ Consorzio di Bonifica
  - ☐ Amministrazione Provinciale
  - ☐ Altro (specificare)

  .....

  .....
- ☐ Presentazione degli schemi impianti di cui al DM 37/2008:
- ☐ Scheda tecnica impianti di energia da fonti rinnovabili;
- ☐ Documentazione catastale costituita da estratto di mappa in scala 1:2000 / 1:1000 con individuazione del nuovo intervento, autenticata dal progettista, e con aggiornamento non anteriore a mesi 6;
- ☐ Estratto del P.R.G. con evidenziato l'immobile e/o l'area di intervento;
- ☐ DICHIARAZIONE CHE L'IMPIANTO NON SI TROVI ALL'INTERNO DI AREE FRA QUELLE SPECIFICAMENTE ELENCATE E INDIVIDUATE DALL'ALLEGATO 3) LETTERA f), AL DECRETO DEL MINISTERO DELLO SVILUPPO ECONOMICO DEL 10/09/2010 PUBBLICATO NELLA GAZZETTA UFFICIALE N.219 DEL 18/09/2010 (comma 9 BIS DELL'ART.6 D.LEGS 28/11)
- ☐ Dichiarazione dell'impresa esecutrice dei lavori;
- ☐ D.U.R.C. (Documento Unico di Regolarità Contributiva);
- ☐ Versamento Diritti di Segreteria

Documentazione eventuale (in relazione alla tipologia dell'intervento):

- ☐ Deposito documentazione norma sismica, ovvero asseverazione tecnico;
- ☐ Autorizzazione allo Scarico

☐ Notifica preliminare (Azienda USL e Direzione Provinciale del Lavoro)
☐ Altro (specificare)

.....

.....

Data e luogo
Catania, 19 giugno 2024

Il Dichiarante
Ing. Daniele Domenico Cianciolo



Sportello Unico per le Attivita' Produttive (art. 38 L133/2010)
Comunicazione pratica SUAP (art. 6 allegato tecnico DPR 160/2010)

Suap BISCEGLIE in delega alla CCIAA di BA

Identificativo nazionale SUAP: 3677

Protocollo: REP_PROV_BA/BA-SUPRO/0153594 del 30/07/2024

CIANCIOLO DANIELE DOMENICO
[redacted]

Oggetto: Comunicazione SUAP pratica n.07516911000-12062024-1139 - SUAP 3677 - 07516911000 AUTOSTRADE PER L'ITALIA S.P.A.

Gentile utente,
la seguente comunicazione Le e' stata inviata dallo sportello SUAP del comune di BISCEGLIE, in relazione alla Sua pratica n.07516911000-12062024-1139
SUAP mittente: Sportello n.3677 - Suap BISCEGLIE in delega alla CCIAA di BA
Pratica: 07516911000-12062024-1139
Impresa: 07516911000 - AUTOSTRADE PER L'ITALIA S.P.A.
Protocollo pratica: REP_PROV_BA/BA-SUPRO 0118682/19-06-2024
Protocollo della comunicazione: REP_PROV_BA/BA-SUPRO 0153594/30-07-2024.

IMPRESA RICHIEDENTE

Denominazione:	AUTOSTRADE PER L'ITALIA S.P.A.		
Codice fiscale:	07516911000	**Provincia sede legale:**	ROMA

INFORMAZIONI PRATICA

Oggetto:	PROGETTO PER LA REALIZZAZIONE E MESSA IN ESERCIZIO, SU AREA DI SERVIZIO, DI PENSILINE
Codice Pratica:	07516911000-12062024-1139

RESPONSABILE SUAP

Cognome:	Cirrottola	**Nome:**	Michele

ALLEGATI PRESENTI

Untitled-2024072909593113.pdf

CITTÀ DI BISCEGLIE
Ripartizione Pianificazione Programmi e Infrastrutture
Sportello Unico per l'Edilizia

Prot. n. _____ **Bisceglie, 29.07.2024**

Risp. a nota n. **Rif. Prat. SUAP: 07516911000-12062024-1139 Prot. 118682 del 19.06.2024**
Protocollo: REP_PROV_BA/BA-SUPRO/0123896 del 26.06.2024

Oggetto: **Procedura Abilitativa Semplificata (P.A.S.) per l'installazione di pensiline fotovoltaiche e relative opere di connessione, per una potenza complessiva di 580,00 kW, da realizzarsi presso le aree di sosta delle autovetture e dei mezzi pesanti dell'Area di Servizio denominata "Dolmen Bisceglie Ovest" di pertinenza dell'Autostrada Adriatica "A14". Intervento denominato "Iniziativa n. 50_ADS Dolmen Bisceglie Ovest" di cui al codice di rintracciabilità n. 385874087.**
Istante: *"Autostrade per l'Italia S.p.a.".*
Indirizzo: Autostrada Adriatica "A14" – Area di Servizio Dolmen Bisceglie Ovest - fg. 46 p.lle 476-226-381.

Trasmissione parere della Commissione Locale per il Paesaggio.

Spett.le Dirigente
Ripartizione Ambiente – SUAP – SUA – Trasporti e Mobilità Sostenibile
pec: dirigenterip.ambiente@cert.comune.bisceglie.bt.it
attivitaproduttive@cert.comune.bisceglie.bt.it

E, p.c. **Al Sindaco**
Sede

Al Comando di P.L.
pec: comandantepm@cert.comune.bisceglie.bt.it

Con riferimento all'istanza indicata a margine ed inerente l'oggetto, si comunica che la Commissione Locale per il Paesaggio riunitasi in data 19.07.2024 ha esaminato la documentazione tecnico-grafica allegata alla suddetta istanza, esprimendo il parere che testualmente si riporta di seguito:

*"[…] La CLP, esaminata la documentazione tecnico-grafica allegata all'istanza, letto l'art. 83 comma 6 delle NTA del PPTR, esprime **parere favorevole** all'intervento di che trattasi[…]".*

Ai fini collaborativi, si trasmette, in allegato alla presente il verbale della C.L.P. n. 08/2024 del 19.07.2024 contenente il succitato parere.

Restando a disposizione per qualsivoglia ulteriore chiarimento in merito, si porgono distinti saluti e si rimette, a codesta Ripartizione, per le valutazioni e determinazioni di competenza.

L'Istruttore Tecnico Direttivo
Ing. Angelo Dell'Olio

Il Responsabile del Servizio
Arch. Andrea Porcelli

Il Dirigente
Arch. Giacomo Losapio

REGIONE PUGLIA
PROVINCIA DI BARLETTA-ANDRIA-TRANI

COMUNE DI BISCEGLIE
Via Trento, 8
76011 BISCEGLIE (BT)
Centralino: 0803950111
www.comune.bisceglie.bt.it

Sportello Unico per l'Edilizia (S.U.E.)
Tel.0803950511/524/526/527
urbanistica1@comune.bisceglie.ba.it
urbanistica.edilizia@cert.comune.bisceglie.bt.it
Responsabile S.U.E.: Arch. Andrea Porcelli
Tel. 080 3950510/525

Dirigente Ripartizione Pianificazione Programmi ed Infrastrutture
Arch. Giacomo Losapio
Tel. 080 3950506
dirigenteutc@comune.bisceglie.ba.it
dirigenterip.tecnica@cert.comune.bisceglie.bt.it

INVIATO TRAMITE:
☐ Posta ordinaria
☐ Raccomandata
☐ Fax
☐ Posta elettronica
☐ PEC
☐ Consegna a mano

C_A883 - - 1 - 2024-07-29 - 0048452

[redacted]

Da: protocollogenerale@cert.comune.bisceglie.bt.it
Inviato: martedì 1 ottobre 2024 08:00
A: autostradeperlitaliadgfirenze@pec.autostrade.it
Oggetto: Protocollo: AOO.c_a883.01/10/2024.0060021 - NOTIFICA DI AVVENUTA PROTOCOLLAZIONE - OGGETTO ORIGINALE: GA-23.DT8.050 ? PRATICA 07516911000-12062024-1139 - PROCEDURA ABILITATIVA SEMPLIFICATA (PAS) AI SENSI DELL?ART. 6 DEL D.LGS. 3 MARZO 2011, N. 28 PER LA R
Allegati: conferma.xml

La mail/PEC ricevuta e' stata protocollata con numero: **60021** in data: **01/10/2024**

Il protocollo e' stato inviato ai seguenti destinatari:
RIPARTIZIONE PIANIFICAZIONE PROGRAMMI E INFRASTRUTTURE

---- Ns. Rif. protocollo ASPI/FI/2024/0003572/EU 30/09/2024 ----

autostrade per l'italia
Società per azioni
Società soggetta all'attività di direzione e coordinamento da parte di Holding Reti Autostradali S.p.A.
Capitale Sociale € 622.027.000,00 interamente versato
Codice Fiscale e n. di iscrizione al Registro delle Imprese di Roma 07516911000
C.C.I.A.A. ROMA n. 1037417 - P.IVA 07516911000 - Sede Legale: Via A. Bergamini, 50 - 00159 Roma

LETTERE : VIA A. BERGAMINI, 50 - 00159 ROMA
TELEGR. : AUTOSTRADE ROMA
TELEX : AUTSPA N. 612235
TELEF. : 06.4363.1
TELEFAX : 06.4363.4090
E-MAIL : info@autostrade.it
WEBSITE : www.autostrade.it
PEC : autostradeperlitalia@pec.autostrade.it

NS. RIF. BUOP\DIMI\IIM\ENM

ROMA 23/09/2024

VS. RIF.

Spett.le Comune di Bisceglie

Trasmissione tramite portale "impresainungiorno"

OGGETTO: **GA-23.DT8.050 – PRATICA 07516911000-12062024-1139 - Procedura abilitativa semplificata (PAS) ai sensi dell'art. 6 del D.Lgs. 3 marzo 2011, n. 28 per la realizzazione e messa in esercizio di un impianto fotovoltaico con potenza complessiva richiesta per la connessione pari a 580 kW ubicato in area idonea ai sensi dell'art. 20 co. 8 lett. c-bis del D.lgs 199/2021 in Bisceglie (BA) – Area di servizio DOLMEN BISCEGLIE OVEST - Autostrada A14 – Richiesta adozione provvedimento conclusivo Procedura Abilitativa Semplificata (PAS)**

Spettabile Amministrazione,

premesso che, la scrivente tramite il tecnico incaricato, ha trasmesso con prot. **REP_PROV_BA/BA-SUPRO/0118682** del **19/06/2024** la dichiarazione per l'avvio della procedura abilitativa semplificata ai sensi dell'art. 6 del D.lgs 28/2011 al Comune di Bisceglie.

premesso altresì che, nella dichiarazione è stato richiesto al Comune di Bisceglie, quale autorità Competente (Provv. Delega n. 2845 del 20-12-2010), ai sensi dell'art. 6, comma 5, del D. lgs. n. 28/2011 nonché, più in generale, dell'art. 2, comma 7, della L. n. 241/1990, il rilascio del parere di compatibilità paesaggistica;

con nota prot. **REP_PROV_BA/BA-SUPRO 0153594/30-07-2024** il Comune di Bisceglie ha trasmesso estratto del parere della Commissione Locale per il Paesaggio in cui testualmente si riporta "[…] *La CLP, esaminata la documentazione tecnico-grafica allegata all'istanza, letto l'art. 83 comma 5 delle NTA del PPTR, esprime parere favorevole all'intervento di che trattasi* […]";

letta la dichiarazione asseverata del tecnico abilitato;

rilevato che non sono necessari ulteriori atti di assenso;

SI CHIEDE

al Comune di Bisceglie la formale adozione, a chiusura della presente Procedura, di un provvedimento espresso conclusivo di assenso alla costruzione e alla messa in esercizio dell'impianto fotovoltaico.

Si rimane a disposizione per ogni ulteriore chiarimento e nell'ottica di rendere il più celere possibile il confronto si indicano di seguito i contatti dei referenti del progetto:
ing. Gianmarco Migliazza, mail gianmarco.migliazza@autostrade.it cellulare ;
ing. Francesco Pilla, mail fpilla@autostrade.it cellulare .

Cordiali Saluti

Il Procuratore
Ing. Elpidio Marotta
(documento informatico firmato digitalmente ai sensi dell'art. 24 D.Lgs. 82/2005 e ss.mm.ii.)

[redacted]

Da: protocollogenerale@cert.comune.bisceglie.bt.it
Inviato: martedì 5 novembre 2024 10:06
A: autostradeperlitaliadgfirenze@pec.autostrade.it
Oggetto: Protocollo: AOO.c_a883.05/11/2024.0068170 - NOTIFICA DI AVVENUTA PROTOCOLLAZIONE - OGGETTO ORIGINALE: GA-23.DT8.050 ? PRATICA 07516911000-12062024-1139 - PROCEDURA ABILITATIVA SEMPLIFICATA (PAS) AI SENSI DELL?ART. 6 DEL D.LGS. 3 MARZO 2011, N. 28 PER LA R
Allegati: conferma.xml

La mail/PEC ricevuta e' stata protocollata con numero: **68170** in data: **05/11/2024**

Il protocollo e' stato inviato ai seguenti destinatari:
RIPARTIZIONE PIANIFICAZIONE PROGRAMMI E INFRASTRUTTURE

---- Ns. Rif. protocollo ASPI/FI/2024/0004120/EU 05/11/2024 ----

autostrade per l'Italia

Roma il 04/11/2024

NS RIF: BUOP/DIMI/IIM/IFV

Spett.le Comune di Bisceglie

protocollogenerale@cert.comune.bisceglie.bt.it

OGGETTO: **GA-23.DT8.050 – PRATICA 07516911000-12062024-1139 - Procedura abilitativa semplificata (PAS) ai sensi dell'art. 6 del D.Lgs. 3 marzo 2011, n. 28 per la realizzazione e messa in esercizio di un impianto fotovoltaico con potenza complessiva richiesta per la connessione pari a 580 kW ubicato in area idonea ai sensi dell'art. 20 co. 8 lett. c-bis del D.lgs 199/2021 in Bisceglie (BA) – Area di servizio DOLMEN BISCEGLIE OVEST - Autostrada A14 – Applicazione dell'art. 6 commi 2, 4 (ultimo periodo) e 5 (ultimo periodo) del d.lgs. 28/2011**

Spettabile Amministrazione,
richiamata la ns comunicazione acquisita al vs protocollo 60021 del 01/10/2024

si informa

Che essendo decorso il temine di 30gg per eventuali prescrizioni, e non essendo necessari ulteriori pareri favorevoli/atti di assenso/nulla osta necessari alla realizzazione dell'Impianto, in conformità a quanto previsto dall'art. 6 commi 2, 4 (ultimo periodo) e 5 (ultimo periodo) d.lgs. 28/2011, si ritiene assentita la realizzazione e successiva messa in esercizio delle opere in progetto.

Si rimane a disposizione per ogni ulteriore chiarimento e nell'ottica di rendere il più celere possibile il confronto si indicano di seguito i contatti dei referenti del progetto:

autostrade per l'Italia

ing. G. Migliazza, mail gianmarco.migliazza@autostrade.it cellulare ;
ing. F. Pilla, mail fpilla@autostrade.it cellulare .

Cordiali Saluti.

Il Procuratore
Ing. Elpidio Marotta
(documento informatico firmato digitalmente ai sensi
dell'art. 24 D.Lgs. 82/2005 e ss.mm.ii.)

SOCIETA' COOPERATIVA WEFORGREEN SHARING

Procedura abilitativa semplificata (PAS) ai sensi dell'art. 6 del D.Lgs. 3 marzo 2011, n. 28. Costruzione di un impianto agrivoltaico denominato Ugento ZAI 1, avente potenza in immissione pari a 990 kWp e potenza moduli pari a 550 Watt, e relative opere di connessione alla rete elettrica di E-Distribuzione", da realizzarsi presso i terreni ubicati in c.da Stornare ed identificati al Catasto di Ugento (LE) al fg. 23, p.lla 107.

Al Comune di _____*UGENTO*_____	Pratica _____ del _____
❑ Allo Sportello Unico Edilizia ✠ Allo Sportello Unico Attività Produttive *(solo nel caso di intervento energetico accessorio a intervento di competenza del SUAP)* *Indirizzo* _____ *PEC / Posta elettronica* _____	Protocollo _____ *da compilare a cura del SUE/SUAP*
	✠ PAS ❑ PAS in variante a precedente PAS _____ ❑ PAS in variante a Autorizzazione unica ❑ _____
✠ PAS completa ❑ PAS con richiesta acquisizione atti di assenso	

PAS – PROCEDURA ABILITATIVA SEMPLIFICATA

(ai sensi dell'art. 6 D.Lgs 28/2011, del DM 10/09/2010 "Linee Guida Nazionali sull'installazione delle energie rinnovabili" e dell'art. 16 bis comma 4 LRT 39/2005 e s.m.i.)

DATI DEL TITOLARE *(in caso di più titolari, è utilizzabile il modello "SOGGETTI COINVOLTI" allegato M alla DGR 1031/2017)*

Cognome _____*NICOLIS*_____ Nome _____*GABRIELE*_____

codice fiscale [redacted]

nato a _____[redacted]_____ prov. [redacted] stato _____[redacted]_____

nato il

residente in _____[redacted]_____ prov. [redacted] stato _____[redacted]_____

indirizzo _____[redacted]_____ n. _____[redacted]_____ C.A.P. [redacted]

domicilio digitale[1] ____*cooperativaweforgreensharing@pec.it*_____

posta elettronica _____

Telefono fisso / cellulare _____

In possesso della qualifica di ☐ Imprenditore Agricolo ☐ Imprenditore Agricolo Professionale

DATI DELLA DITTA O SOCIETA' *(eventuale)*

1 Dal punto di vista normativo, il domicilio digitale è l'indirizzo elettronico eletto presso un servizio di posta elettronica certificata o un servizio elettronico di recapito certificato qualificato, come definito dal regolamento (UE) 23 luglio 2014 n. 910 - eIDAS

in qualità di _____*Presidente Consiglio Amministrazione*_____

della ditta / società _____*SOCIETA' COOPERATIVA WeForGreen Sharing*_____

codice fiscale / p. IVA *04353200233*

Iscritta alla C.C.I.A.A. di _*VERONA*_____ prov. _*VR*__ n. __*413210*_____

con sede in _*VERONA*_____ prov. _*VR*__ C.A.P. _*37136*_____

Indirizzo _*VIA TORRICELLI*_____ n. __*37*___

PEC ___*cooperativaweforgreensharing@pec.it*_____

Posta elettronica _____

Telefono fisso / cellulare _____

DATI DEL PROCURATORE/DELEGATO *(compilare in caso di conferimento di procura)*

Cognome _____ Nome _____

codice fiscale |__|__|__|__|__|__|__|__|__|__|__|__|__|__|__|__|

nato a _____ prov. |__|__| stato _____

nato il |__|__|__|__|__|__|__|__|

residente in _____ prov. |__|__| stato _____

indirizzo _____ n. _____ C.A.P. |__|__|__|__|__|

PEC _____

posta elettronica _____

Telefono fisso / cellulare _____

DICHIARAZIONI

I/la sottoscritto/a, consapevole delle sanzioni penali previste dalla legge per le false dichiarazioni e attestazioni (art. 76 del d.P.R. n. 445/2000 e Codice Penale), e consapevole che qualora emerga la non veridicità del contenuto delle dichiarazioni è prevista la decadenza dai benefici ottenuti sulla base delle stesse (art. 75 del d.P.R. n. 445/2000), sotto la propria responsabilità

DICHIARA

ai sensi dell'art. 6 del D.Lgs 03.03.2011 n. 28 e dell'art. 16bis L.R. 39/2005 l'attività di costruzione ed esercizio dell'impianto alimentato da fonti rinnovabili, da eseguirsi secondo quanto contenuto nell'allegata Relazione Tecnica di Asseverazione, a firma di progettista abilitato, attestante la compatibilità del progetto con gli strumenti urbanistici approvati e i regolamenti edilizi vigenti e la non contrarietà agli strumenti urbanistici adottati, nonché il rispetto delle norme di sicurezza e di quelle igienico-sanitarie.

a) Titolarità dell'intervento

di avere titolo alla presentazione di questa pratica edilizia in quanto

___*DIRITTO DI SUPERFICIE*_____
(Ad es. proprietario, comproprietario, usufruttuario, amministratore di condominio etc..)

dell'organismo edilizio[2]/terreno interessato dall'intervento e di

a.1. ☒ **avere titolarità esclusiva** all'esecuzione dell'intervento

a.2. ☐ **non avere titolarità esclusiva** all'esecuzione dell'intervento, ma di disporre comunque della dichiarazione di assenso dei terzi titolari di altri diritti reali o obbligatori

b) Presentazione della PAS/PAS Condizionata

di presentare

b.1. ☒ **PAS in assenza di atti di assenso presupposti, altre segnalazioni o comunicazioni**

b.2. ☐ **PAS** essendo **già in possesso di tutti gli atti di assenso presupposti** rilasciati dalle competenti amministrazioni e avendo **già provveduto alle dichiarazioni, segnalazioni, comunicazioni necessarie** alla realizzazione dell'intervento, come indicato nel quadro riepilogativo allegato

b.3. ☐ **PAS più domanda per il rilascio di atti di assenso (PAS condizionata da atti di assenso) richiedendo contestualmente:**

b.3.1 ☐ **l'acquisizione da parte dell'amministrazione degli atti di assenso necessari alla realizzazione dell'intervento**, presso le competenti amministrazioni indicate nel quadro riepilogativo allegato, essendo a conoscenza che il termine dei 30 giorni per l'inizio dell'attività oggetto della PAS è sospeso fino alla acquisizione degli atti di assenso ovvero fino all'adozione della determinazione motivata di conclusione del procedimento (art. 6 comma 5 D.Lgs. 28/2011)

di essere consapevole che, ai sensi dell'art. 6 del D.Lgs. n. 28/2011:

• le opere per la costruzione e l'esercizio di impianti di produzione di energia da fonti rinnovabili potranno avere inizio decorsi 30 giorni dalla data di presentazione della presente P.A.S. e comunque, ove questa non sia completa di tutti gli atti presupposti, successivamente al suo perfezionamento derivante dall'acquisizione degli atti presupposti o dall'adozione della determinazione motivata di conclusione del procedimento di cui all'art. 6 comma 5 D.Lgs. 28/2011.

• la realizzazione dell'intervento deve essere completata entro tre anni dal perfezionamento della procedura abilitativa semplificata; la realizzazione della parte non ultimata dell'intervento è subordinata a nuova dichiarazione. L'interessato è comunque tenuto a comunicare al Comune la data di ultimazione dei lavori

• l'Amministrazione Comunale, ove entro il termine di 30 giorni dalla presentazione della P.A.S. riscontri l'assenza di una o più delle condizioni stabilite al comma 2, art. 6 del D.Lgs. n. 28/2011, notifica all'interessato l'ordine motivato di non effettuare il previsto intervento e, in caso di falsa attestazione del professionista abilitato, informa l'autorità giudiziaria e il consiglio dell'ordine di appartenenza; è comunque salva la facoltà di ripresentare la dichiarazione, con le modifiche o le integrazioni necessarie per renderla conforme alla normativa urbanistica ed edilizia

• la sussistenza del titolo è provata con la copia della dichiarazione da cui risulta la data di ricevimento della dichiarazione stessa, l'elenco di quanto presentato a corredo del progetto, l'attestazione del professionista abilitato, nonché gli atti di assenso eventualmente necessari

• ultimato l'intervento, il progettista o un tecnico abilitato rilascerà un certificato di collaudo finale, da trasmettere al Comune, con il quale si attesta la conformità dell'opera al progetto presentato con la dichiarazione, nonché ricevuta dell'avvenuta presentazione della variazione catastale conseguente alle opere realizzate ovvero dichiarazione che le stesse non hanno comportato modificazioni del classamento catastale

• l'esecuzione di interventi in difformità dalla presente dichiarazione, comporterà l'applicazione delle sanzioni previste dagli artt. 20 e 21 della L.R. n. 39/2005 e s.m.i.

- che il presente modello è uguale in ogni sua parte a quello fornito dal Comune di __UGENTO_____

2 Ai sensi del d.P.G.R. 39/R/2018, si definisce organismo edilizio l'unità immobiliare, o edificio, oppure complesso edilizio, interessato dall'intervento

c) Qualificazione dell'intervento

che la PAS, relativa all'intervento, descritto nella allegata relazione di asseverazione redatta dal Progettista abilitato, riguarda:

c.1. la costruzione e l'esercizio degli impianti di produzione di energia elettrica da fonti rinnovabili e le relative opere di connessione alla rete elettrica, quando la capacità di generazione sia inferiore alle seguenti soglie di potenza:

- c.1.1 ❑ per gli impianti eolici, 60 chilowatt *(lr 39/05 art. 16bis comma 4 lett. a) n. 1)*;
- c.1.2 ❑ per gli impianti solari fotovoltaici, 50 chilowatt *(lr 39/05 art. 16bis comma 4 lett. a) n. 2 e DL 77/2021)*;
- c.1.3 ❑ per gli impianti a fonte idraulica, 100 chilowatt *(lr 39/05 art. 16bis comma 4 lett. a) n. 3)*;
- c.1.4 ❑ per gli impianti a biomasse, 200 chilowatt *(lr 39/05 art. 16bis comma 4 lett. a) n. 4)*;
- c.1.5 ❑ per gli impianti alimentati a gas di discarica o gas residuati dai processi di depurazione o biogas, 300 chilowatt *(lr 39/05 art. 16bis comma 4 lett. a) n. 5 e DL 77/2021)*;

c.2. ❑ Costruzione ed esercizio di impianti, alimentati da fonti rinnovabili, di produzione combinata di energia elettrica e calore, quando la capacità di generazione massima è inferiore a 1 megawatt elettrico oppure a 3 megawatt termici *(lr 39/05 art. 16bis comma 4 lett. b))*;

c.3. ❑ Installazione di torri anemometriche destinate alla rilevazione del vento aventi tutte le seguenti caratteristiche: - realizzate mediante strutture mobili, semifisse o comunque amovibili - installate in aree non soggette a vincolo o a tutela, a condizione che vi sia il consenso del proprietario del fondo - la rilevazione abbia durata superiore a trentasei mesi - dette torri siano rimosse entro un mese dalla conclusione della attività di rilevazione a cura del soggetto titolare con il ripristino dello stato dei luoghi *(lr 39/05 art. 16bis comma 4 lett. c)*;

c.4. ❑ Installazione di impianti solari fotovoltaici cui moduli siano collocati sugli edifici qualora la superficie di detti moduli non superi la superficie complessiva del tetto dell'edificio su cui siano collocati *(lr 39/05 art. 16bis comma 4 lett. e))*;

c.5. ❑ Installazione di impianti fotovoltaici, (comprese le opere di connessione alla rete) fino a 10 MW collocati in modalità flottante sullo specchio d'acqua di invasi e di bacini idrici, (compresi gli invasi idrici nelle cave dismesse) o installati a copertura dei canali di irrigazione, **che non siano** impianti installati in bacini d'acqua che si trovano all'interno delle aree ex art. 136 del decreto legislativo 42/2004, delle aree naturali protette ex L. 394/1991 o di siti della rete Natura 2000 *(art. 9 ter DL 17/2022)*;

c.6. ❑ Installazione di impianti solari fotovoltaici di potenza nominale sino a 20 MW e relative opere di connessione alla rete elettrica, localizzati in area a destinazione industriale, produttiva o commerciale *(art. 31 DL 77/2021 e art. 9 del DL 17/2022, a integrazione art. 6 DLgs 28/2011)*;

c.7. ❑ Installazione di impianti solari fotovoltaici di potenza nominale sino a 20 MW e relative opere di connessione alla rete elettrica, localizzati in discariche o lotti di discarica chiusi e ripristinati ovvero in cave o lotti di cave non suscettibili di ulteriore sfruttamento, per i quali l'autorità competente al rilascio dell'autorizzazione abbia attestato l'avvenuto completamento delle attività di recupero e di ripristino ambientale previste nel titolo autorizzatorio *(art. 31 DL 77/2021 e art. 9 del DL 17/2022, a integrazione art. 6 DLgs 28/2011)*;

c.8. ✠ impianti fotovoltaici di potenza fino a 20 MW e delle relative opere di connessione alla rete elettrica di alta e media tensione localizzati in aree a destinazione industriale, produttiva o commerciale nonché in discariche o lotti di discarica chiusi e ripristinati ovvero in cave o lotti o porzioni di cave non suscettibili di ulteriore sfruttamento, e delle relative opere connesse e infrastrutture necessarie, per i quali l'autorità competente al rilascio dell'autorizzazione abbia attestato l'avvenuto completamento delle attività di recupero e di ripristino ambientale previste nel titolo autorizzatorio nel rispetto delle norme regionali vigenti, si applicano le disposizioni di cui al comma 1. **Le medesime disposizioni di cui al comma 1 si applicano ai progetti di nuovi impianti fotovoltaici e alle relative opere connesse da realizzare nelle aree classificate idonee ai sensi dell'articolo 20 del decreto legislativo 8 novembre 2021, n. 199, ivi comprese le aree di cui al comma 8 dello stesso articolo 20, di potenza fino a 10 MW, nonché agli impianti agro-voltaici di cui all'articolo 65, comma 1-quater, del decreto-legge 24 gennaio 2012, n. 1, convertito, con modificazioni, dalla legge 24 marzo 2012, n. 27, che distino non più di 3 chilometri da aree a destinazione industriale, artigianale e commerciale** *(art. 31 DL 77/2021 e art. 9 del DL 17/2022, a integrazione art. 6 DLgs 28/2011)* ;

---

c.9. ❑ Installazione di nuovi impianti solari fotovoltaici e relative opere connesse, di potenza nominale di potenza superiore a 1 MW e fino a 10 MW, laddove localizzati in "aree idonee" ai sensi dell'art. 20 del D.lgs. 199/2021 *(art. 4 Dlgs 28/2011 come integrato dal DL 17/2022)*;

c.10. ❑ Installazione di impianto di produzione di biometano di capacità produttiva non superiore a 500 standard metri cubi/ora *(Dlgs 28/2011 come integrato dal Dlgs 199/2021)*;

c.11. ❑ Interventi di manutenzione straordinaria su impianto esistente di produzione di energia elettrica da fonti rinnovabili, così come definiti dal regolamento di cui all'art. 39 della LR 39/2005 *(lr 39/05 art. 16bis comma 5 lett. a))*; impianto autorizzato con

_____

c.12. ❑ Varianti in corso d'opera non costituenti variazioni essenziali del progetto autorizzato di impianti di produzione di energia elettrica da fonti rinnovabili, così come definiti dal regolamento di cui all'art. 39 della LR 39/2005 e s.m.e i.*(lr 39/05 art. 16bis comma 5 lett. b))*; impianto autorizzato con

_____

d) Interventi funzionali allo svolgimento dell'attività agricola

d.1. ❑ che l'intervento è effettuato da imprenditore agricolo come attività connessa all'agricoltura conformemente alle disposizioni di cui al Titolo IV Capo III - Disposizioni sul territorio rurale della l.r. 65/2014 come comprovato da documentazione allegata

_____

e) Localizzazione dell'intervento

che l'intervento interessa l'organismo edilizio/**terreno**

sito in *(via, piazza, ecc.)* *contrada "STORNARE"*_____ n. _*SNC*___

scala _____ piano ____ interno _____ C.A.P. _____

censito al catasto *(se presenti)*

sez.

❑ fabbricati foglio n. _*23*_ map. _*107*_ sub. ____ sez. ____ urb. _____

✠ terreni

avente destinazione d'uso _____*AGRICOLA*_____
(Ad es. residenziale, industriale, commerciale, ecc.)

Coordinate Piane
Coordinate asse X/Lat. 39.944876 _____
Coordinate asse Y/Long. 18.135365_____
nel sistema di riferimento[3]

f) Opere su parti comuni o modifiche esterne

che le opere previste:

f.1. ✠ non riguardano parti comuni :

f.2. riguardano parti comuni:

f.2.1 ❑ e dichiara che l'intervento è stato approvato da tutti i comproprietari delle parti comuni, come

3 Il sistema di riferimento è il GAUSS-BOAGA fuso Ovest. Le coordinate devono fare riferimento ad un unico punto centrale rispetto alla geometria complessiva dell'intervento con una precisione adatta ad una scala 1:2000

risulta da atto consegnato al progettista ovvero dalla sottoscrizione degli elaborati da parte di tutti i comproprietari corredata da copia di documento d'identità;

f.2.2 ❑ e dichiara che non necessitano di assenso perché, secondo l'art. 1102 c.c., apportano, a spese del titolare, le modificazioni necessarie per il miglior godimento delle parti comuni non alterandone la destinazione e senza impedire agli altri partecipanti di usufruirne secondo il loro diritto;

g) Regolarità urbanistica e precedenti edilizi

f.1. ✠ le opere riguardano un intervento su area libera;

f.2. ❑ le opere riguardano un organismo edilizio esistente e che lo stato attuale dello stesso risulta conforme alla documentazione dello stato di fatto legittimato dal seguente titolo/pratica edilizia (o, in assenza, dal primo accatastamento):

_____

f.3. ❑ non sono stati reperiti titoli abilitativi essendo l'organismo edilizio di remota costruzione e non è stato interessato successivamente da interventi edilizi per i quali era necessario di munirsi di titoli abilitativi ma lo stato attuale dello stesso risulta pienamente legittimo sulla base della documentazione in mio possesso e di seguito elencata:

_____

h) Calcolo degli oneri

h.1. ✠ che ai sensi del D.Lgs: 28/2011 art. 6 comma 3 il diritto di segreteria è così calcolato:

__€ 80,00 COME DA ALLEGATO 2 "DIRITTI DI SEGRETERIA SUAP DEL COMUNE DI UGENTO"

h.2. ❑ che il diritto di segreteria sopradetto è così corrisposto:

_____

_____

i)Tecnici incaricati

di aver incaricato, in qualità di progettista/i, il/i tecnico/i indicato/i alla sezione 2 dell'allegato "SOGGETTI COINVOLTI" e dichiara inoltre

i.1. ✠ di aver incaricato, in qualità di direttori dei lavori e di altri tecnici, i soggetti indicati alla sezione 2 dell'allegato "SOGGETTI COINVOLTI" e di aver regolarmente sottoscritto lettere di affidamento di incarico a tutti i professionisti coinvolti ove sono definiti compensi proporzionati alla quantità, alla qualità, al contenuto e alle caratteristiche delle singole prestazioni rese e termini certi per il pagamento dei compensi pattuiti, nonché di aver adempiuto alle obbligazioni assunte.

j) Impresa esecutrice dei lavori

i.1. ✠ che i lavori sono eseguiti dalla/e impresa/e indicata/e alla sezione 3 dell'allegato "SOGGETTI COINVOLTI"

k) Rispetto degli obblighi in materia di salute e sicurezza nei luoghi di lavoro

che l'intervento

k.1 ❑ **non ricade** nell'ambito di applicazione delle norme in materia di salute e sicurezza nei luoghi di lavoro (d.lgs. n. 81/2008)

k.2 ✠ **ricade** nell'ambito di applicazione delle norme in materia di salute e sicurezza nei luoghi di lavoro (d.lgs. n. 81/2008) e pertanto:

k.2.1 relativamente alla **documentazione delle imprese esecutrici**

k.2.1.1 ❑ **dichiara** che l'entità presunta del cantiere è inferiore a 200 uomini-giorno ed i lavori non comportano i rischi particolari di cui all'allegato XI del d.lgs. n. 81/2008 e di aver verificato il certificato di iscrizione alla Camera di commercio, il documento unico di regolarità contributiva, corredato da autocertificazione in ordine al possesso degli altri requisiti previsti dall'allegato XVII del d.lgs. n. 81/2008, e l'autocertificazione relativa al contratto collettivo applicato

k.2.1.2 ✠ **dichiara** di aver verificato la documentazione di cui alle lettere a) e b) dell'art. 90 comma 9 prevista dal d.lgs. n. 81/2008 circa l'idoneità tecnico professionale della/e impresa/e esecutrice/i e dei lavoratori autonomi, l'organico medio annuo distinto per qualifica, gli estremi delle denunce dei lavoratori effettuate all'Istituto nazionale della previdenza sociale (INPS), all'Istituto nazionale assicurazione infortuni sul lavoro (INAIL) e alle casse edili, nonché il contratto collettivo applicato ai lavoratori dipendenti, della/e impresa/e esecutrice/i

k.2.2 relativamente alla **notifica preliminare di cui all'articolo 99** del d.lgs. n. 81/2008

k.2.2.1 ❑ dichiara che l'intervento **non è soggetto** all'invio della notifica

k.2.2.2 ✠ dichiara che l'intervento **è soggetto** all'invio della notifica e pertanto:

k.2.2.2.1 ❑ **indica** gli estremi della notifica già inviata attraverso il portale del Sistema Informativo Sanitario di Prevenzione Collettiva (SISPC) in data _____ con prot./cod. _____ che sarà esposta in cantiere per tutta la durata dei lavori, in luogo visibile dall'esterno

k.2.2.2.2 ✠ **VERRA' INOLTRATA CON LA COMUNICAZIONI DI INIZIO LAVORI**

di essere a conoscenza che l'efficacia della presente PAS è sospesa qualora sia assente il piano di sicurezza e coordinamento di cui all'articolo 100 del d.lgs. n. 81/2008 o il fascicolo di cui all'articolo 91, comma 1, lettera b), quando previsti, oppure in assenza di notifica di cui all'articolo 99, quando prevista, oppure in assenza di documento unico di regolarità contributiva

l) Diritti di terzi

di essere consapevole che la P.A.S. non può comportare limitazione dei diritti dei terzi

m) Rispetto della normativa sulla privacy

di aver letto l'informativa sul trattamento dei dati personali posta al termine del presente modulo

Data e luogo

_____

Firmato digitalmente da:
NICOLIS GABRIELE
Data: 15/02/2024 14.45.45

_____
(firma del tecnico abilitato)

INFORMATIVA SUL TRATTAMENTO DEI DATI PERSONALI (Art. 13 del Reg. UE n .2016/679 del 27 aprile 2016)[4]

Il Reg. UE n. 2016/679 del 27 aprile 2016 stabilisce norme relative alla protezione delle persone fisiche con riguardo al trattamento dei dati personali. Pertanto, come previsto dall'art.13 del Regolamento, si forniscono le seguenti informazioni:

Titolare del Trattamento: Comune di_____
(nella figura dell'organo individuato quale titolare)

Indirizzo_____

Indirizzo mail/PEC_____

Finalità del trattamento. Il trattamento dei dati è necessario per l'esecuzione di un compito di interesse pubblico o connesso all'esercizio di pubblici poteri di cui è investito il titolare del trattamento.[5] Pertanto i dati personali saranno utilizzati dal titolare del trattamento nell'ambito del procedimento per il quale la dichiarazione viene resa.

Modalità del trattamento. I dati saranno trattati da persone autorizzate, con strumenti cartacei e informatici.

Destinatari dei dati. I dati potranno essere comunicati a terzi nei casi previsti dalla Legge 7 agosto 1990, n. 241 (Nuove norme in materia di procedimento amministrativo e di diritto di accesso ai documenti amministrativi), ove applicabile, e in caso di controlli sulla veridicità delle dichiarazioni (art.71 del D.P.R. 28 dicembre 2000 n.445 (Testo unico delle disposizioni legislative e regolamentari in materia di documentazione amministrativa).

Responsabile del trattamento _____[6]

Diritti. L'interessato può in ogni momento esercitare i diritti di accesso e di rettifica dei dati personali nonché ha il diritto di presentare reclamo al Garante per la protezione dei dati personali. Ha inoltre il diritto alla cancellazione dei dati e alla limitazione al loro trattamento nei casi previsti dal regolamento.
Per esercitare tali diritti tutte le richieste devono essere rivolte al Comune di _____

indirizzo mail _____

Il responsabile della protezione dei dati è contattabile all'indirizzo mail_____

Periodo di conservazione dei dati. I dati personali saranno conservati per un periodo non superiore a quello necessario per il perseguimento delle finalità sopra menzionate o comunque non superiore a quello imposto dalla legge per la conservazione dell'atto o del documento che li contiene.

❑ Il/la sottoscritto/a dichiara di aver letto l'informativa sul trattamento dei dati personali pubblicata sul sito istituzionale del SUAP/SUE cui è indirizzata la segnalazione.

---

4 Nel caso di piattaforme telematiche l'informativa sul trattamento dei dati personali può essere resa disponibile tramite apposito link (da indicare) o pop up o altra soluzione telematica.

5 Le finalità del trattamento possono essere ulteriormente specificate in relazione ai settori di intervento.

6 Indicazione eventuale

codice istanza: c_l484-20405

versione 2.8 del 05/12/2023

Amministrazione destinataria

Comune di Ugento

Ufficio destinatario

Ufficio Protocollo

Comunicazione o trasmissione di documenti alla Pubblica Amministrazione

Ufficio destinatario

suap

Il sottoscritto

Cognome NICOLIS | **Nome** GABRIELE | **Codice Fiscale** [redacted]

Data di nascita [redacted] | **Sesso** [redacted] | **Luogo di nascita** [redacted] | **Cittadinanza** [redacted]

Residenza

Provincia [redacted] | **Comune** | **Indirizzo** | **Civico** | **Barrato** | **Scala** | **Piano** | **SNC** ☐ | **CAP** [redacted]

Telefono cellulare | **Telefono fisso** [redacted] | **Posta elettronica ordinaria** | **Posta elettronica certificata** cooperativaweforgreensharing@pec.it

in qualità di *(questa sezione deve essere compilata se il dichiarante non è una persona fisica)*

Ruolo

Legale rappresentante

Denominazione/Ragione sociale "SOCIETA' COOPERATIVA WeForGreen Sharing" | **Tipologia** società cooperativa

Sede legale

Provincia	Comune	Indirizzo	Civico	Barrato	Scala	Piano	SNC	CAP
VR	Verona	via torricelli	37				☐	37136

Codice Fiscale 04353200233 | **Partita IVA** 04353200233

Telefono 0458762650 | **Posta elettronica ordinaria** | **Posta elettronica certificata** cooperativaweforgreensharing@pec.it

domiciliazione delle comunicazioni relative al procedimento

(articolo 3-bis, comma 4-quinquies del Decreto Legislativo 07/03/2005, n. 82)

Il sottoscritto chiede che le comunicazioni relative al procedimento trasmesse dall'Amministrazione vengano inviate al seguente indirizzo di posta elettronica

umberto.damore@geopec.it

☐ in relazione alla pratica

Numero protocollo (in formato numerico senza caratteri speciali) | **Data protocollo**

Breve descrizione

COMUNICA o TRASMETTE

Corpo della comunicazione o trasmissione

PROCEDURA ABILITATIVA SEMPLIFICATA -P.A.S.- ai sensi dell'art.6, comma 9-bis del d.lgs. 28/2011. Costruzione di un impianto agrivoltaico denominato "Ugento ZAI 1", avente potenza in immissione pari a 990 kWp e potenza moduli pari a 550 Watt, e relative opere di connessione alla rete elettrica di E-Distribuzione.

In allegato partica completa PAS.

☑ **eventuale collocazione territoriale**

Particella terreni o Unità imm. urbana	Cod. cat.	Sezione	Foglio	Particella	Subalterno	Categoria	Visura
particella terreni	I484		23	107			☐

Provincia	Comune	Indirizzo	Civico	Barrato	Scala	Piano	SNC	CAP
LE	Ugento	contrada stornare	1				☐	73059

Ulteriori immobili oggetto del procedimento *(allegare il modulo "ulteriori immobili oggetto del procedimento")*

il procedimento riguarda 0 ulteriori immobili

Elenco degli allegati

(barrare tutti gli allegati richiesti in fase di presentazione della pratica ed elencati sul portale)

☐ copia del documento di identità
(da allegare se il modulo è sottoscritto con firma autografa)

☐ ulteriori immobili oggetto del procedimento

☑ documentazione allegata

(specificare altro allegato)	(specificare formato dell'allegato)	(firmato)	(specificare il codice fiscale del firmatario)
ELENCO ALLEGATI	PDF	☑	[redacted]
PROCEDURA ABILITATIVA SEMPLIFICATA –PAS-	PDF	☑	[redacted]
VARIE DOCUMENTAZIONI TECNICHE	PDF	☑	[redacted]
VERSAMENTO DIRITTI DI SEGRETERIA	PDF	☑	[redacted]
PROCURA WEFORGREEN/DAMORE	PDF	☑	[redacted]
SCHEMA UNIFILARE IMPIANTO	PDF	☑	[redacted]
RELAZIONE AGRONOMICA	PDF	☑	[redacted]
RELAZIONE GEOLOGICA	PDF	☑	[redacted]
		☐	
		☐	

Informativa sul trattamento dei dati personali

(ai sensi del Regolamento Comunitario 27/04/2016, n. 2016/679 e del Decreto Legislativo 30/06/2003, n. 196)

☑ dichiara di aver preso visione dell'informativa relativa al trattamento dei dati personali pubblicata sul sito internet istituzionale dell'Amministrazione destinataria, titolare del trattamento delle informazioni trasmesse all'atto della presentazione della pratica.

Luogo	Data	il dichiarante
Ugento	15/02/2024	GABRIELE NICOLIS

Documentazione presentata per via telematica ai sensi dell'articolo 65, comma 1 del Decreto legislativo 07/03/2005, n. 82

Pratica edilizia	
del	
Protocollo	

RELAZIONE TECNICA DI ASSEVERAZIONE

DATI DEL PROGETTISTA

Cognome e Nome *d'AMORE UMBERTO*
codice fiscale [redacted]
nato a [redacted] prov. [redacted] stato [redacted]
nato il [redacted]
residente in [redacted] prov. [redacted] stato [redacted]
indirizzo [redacted] n. [redacted] C.A.P. [redacted]
con studio in [redacted] prov. [redacted] stato [redacted]
indirizzo [redacted] n. [redacted] C.A.P. [redacted]
Iscritto all'ordine/collegio *GEOMETRI* di *LECCE* al n. *3526*
Telefono [redacted] fax.
posta elettronica certificata *umberto.damore@gepec.it*

N.b. I dati del progettista coincidono con quelli già indicati, nella sezione 2 dell'Allegato "Soggetti coinvolti", per il progettista delle opere architettoniche

DICHIARAZIONI

Il progettista, in qualità di tecnico asseverante, preso atto di assumere la qualità di persona esercente un servizio di pubblica necessità ai sensi degli articoli 359 e 481 del Codice Penale, consapevole che le dichiarazioni false, la falsità negli atti e l'uso di atti falsi comportano l'applicazione delle sanzioni penali previste dagli artt. 75 e 76 del d.P.R. n. 445/2000 e di quelle di cui all'art. 19, comma 6, della legge n. 241/1990, sotto la propria responsabilità

DICHIARA

1) Tipologia di intervento e descrizione sintetica delle opere

che i lavori riguardano l'immobile/il terreno individuato nella PAS di cui la presente relazione costituisce parte integrante e sostanziale;

che le opere in progetto sono subordinate a **PAS** in quanto rientrano nella seguente **tipologia di intervento**:

la costruzione e l'esercizio degli impianti di produzione di energia elettrica da fonti rinnovabili e le relative opere di connessione alla rete elettrica, quando la capacità di generazione sia inferiore alle seguenti soglie di potenza:
❑ per gli impianti eolici, 60 chilowatt *(lr 39/05 art. 16bis comma 4 lett. a) n. 1)*;
❑ per gli impianti solari fotovoltaici, 50 chilowatt *(lr 39/05 art. 16bis comma 4 lett. a) n. 2 e DL 77/2021)*;
❑ per gli impianti a fonte idraulica, 100 chilowatt *(lr 39/05 art. 16bis comma 4 lett. a) n. 3)*;

❑ per gli impianti a biomasse, 200 chilowatt *(lr 39/05 art. 16bis comma 4 lett. a) n. 4)*;
❑ per gli impianti alimentati a gas di discarica o gas residuati dai processi di depurazione o biogas, 300 chilowatt *(lr 39/05 art. 16bis comma 4 lett. a) n. 5 e DL 77/2021)*;
❑ Costruzione ed esercizio di impianti, alimentati da fonti rinnovabili, di produzione combinata di energia elettrica e calore, quando la capacità di generazione massima è inferiore a 1 megawatt elettrico oppure a 3 megawatt termici *(lr 39/05 art. 16bis comma 4 lett. b))*;
❑ Installazione di torri anemometriche destinate alla rilevazione del vento aventi tutte le seguenti caratteristiche: - realizzate mediante strutture mobili, semifisse o comunque amovibili - installate in aree non soggette a vincolo o a tutela, a condizione che vi sia il consenso del proprietario del fondo - la rilevazione abbia durata superiore a trentasei mesi - dette torri siano rimosse entro un mese dalla conclusione della attività di rilevazione a cura del soggetto titolare con il ripristino dello stato dei luoghi *(lr 39/05 art. 16bis comma 4 lett. c)*;
❑ Installazione di impianti solari fotovoltaici cui moduli siano collocati sugli edifici qualora la superficie di detti moduli non superi la superficie complessiva del tetto dell'edificio su cui siano collocati *(lr 39/05 art. 16bis comma 4 lett. e))*;
❑ Installazione di impianti fotovoltaici, (comprese le opere di connessione alla rete) fino a 10 MW collocati in modalità flottante sullo specchio d'acqua di invasi e di bacini idrici, (compresi gli invasi idrici nelle cave dismesse) o installati a copertura dei canali di irrigazione, **che non siano** impianti installati in bacini d'acqua che si trovano all'interno delle aree ex art. 136 del decreto legislativo 42/2004, delle aree naturali protette ex L. 394/1991 o di siti della rete Natura 2000 *(art. 9 ter DL 17/2022)*;
☒ impianti fotovoltaici di potenza fino a 20 MW e delle relative opere di connessione alla rete elettrica di alta e media tensione localizzati in aree a destinazione industriale, produttiva o commerciale nonché in discariche o lotti di discarica chiusi e ripristinati ovvero in cave o lotti o porzioni di cave non suscettibili di ulteriore sfruttamento, e delle relative opere connesse e infrastrutture necessarie, per i quali l'autorità competente al rilascio dell'autorizzazione abbia attestato l'avvenuto completamento delle attività di recupero e di ripristino ambientale previste nel titolo autorizzatorio nel rispetto delle norme regionali vigenti, si applicano le disposizioni di cui al comma 1**. Le medesime disposizioni di cui al comma 1 si applicano ai progetti di nuovi impianti fotovoltaici e alle relative opere connesse da realizzare nelle aree classificate idonee ai sensi dell'articolo 20 del decreto legislativo 8 novembre 2021, n. 199, ivi comprese le aree di cui al comma 8 dello stesso articolo 20, di potenza fino a 10 MW, nonché agli impianti agro-voltaici di cui all'articolo 65, comma 1-quater, del decreto-legge 24 gennaio 2012, n. 1, convertito, con modificazioni, dalla legge 24 marzo 2012, n. 27, che distino non più di 3 chilometri da aree a destinazione industriale, artigianale e commerciale** *(art. 31 DL 77/2021 e art. 9 del DL 17/2022, a integrazione art. 6 DLgs 28/2011)* ;
❑ Installazione di impianti solari fotovoltaici di potenza nominale sino a 20 MW e relative opere di connessione alla rete elettrica, localizzati in discariche o lotti di discarica chiusi e ripristinati ovvero in cave o lotti di cave non suscettibili di ulteriore sfruttamento, per i quali l'autorità competente al rilascio dell'autorizzazione abbia attestato l'avvenuto completamento delle attività di recupero e di ripristino ambientale previste nel titolo autorizzatorio *(art. 31 DL 77/2021 e art. 9 del DL 17/2022, a integrazione art. 6 DLgs 28/2011)*;
☐ Altro impianto di energia elettrica _____

e che consistono in:

_____ ***P.A.S. ai sensi dell'art.6, comma 9-bis del d.lgs. 28/2011. Costruzione di un impianto agrivoltaico denominato "Ugento ZAI 1", avente potenza in immissione pari a 990 kWp e potenza moduli pari a 550 Watt, e relative opere di connessione alla rete elettrica di E-Distribuzione.*** _____

2) Dati dell'immobile oggetto di intervento

che l'intervento interessa l'immobile sito in via /località "STORNARA", n. SNC avente destinazione d'uso esistente _AGRICOLA_ (ad es. . residenziale, industriale, commerciale, ecc...) e di progetto __AGRICOLA___

Censito al NCEU			
Foglio	Particella	Sub	Cat

Censito in NCT		
Foglio	Particella	Sub
23	**107**	

Superfici edificio (reali e non catastali)		
coperta mq.	scoperta mq.	altezza m.

Superfici terreno (reali e non catastali) Mq. **16.540,00**

3) Strumentazione urbanistica comunale vigente e in salvaguardia

che l'area/immobile oggetto di intervento risulta individuata dal/è da realizzarsi su:

		SPECIFICARE	ZONA	ART.
X	PUG/ **PRG**/ PDF		E/1	
☐	PIANO PARTICOLAREGGIATO			
☐	PIANO DI RECUPERO			
☐	P.I.P			
☐	P.E.E.P.			
☐	ALTRO:			

4) Variazioni catastali (L n. 331/2004 art.1 comma 332)

che l'immobile oggetto dei lavori

4.1 ☐ **non necessita di alcuna variazione catastale**

4.2 X **necessita di variazione catastale** che sarà eseguita ad ultimazione lavori e trasmessa, unitamente alla nuova planimetria alla Amministrazione Comunale

5) Tutela dall'inquinamento acustico

che l'intervento

5.1 X **non rientra** nell'ambito di applicazione dell'articolo 8 della l. n. 447/1995

5.2 ☐ **rientra** nell'ambito di applicazione dell'articolo 8 della l. n. 447/1995, integrato con i contenuti dell'articolo 4 del d.P.R. n. 227/2011 e pertanto **si allega**:

5.2.1 ☐ documentazione di impatto acustico (art. 8, commi 2 e 4, legge n. 447/1995)

5.2.2 ☐ valutazione previsionale di clima acustico (art. 8, comma 3, legge n.

447/1995)

5.2.3 ☐ autocertificazione a firma del tecnico abilitato competente in acustica ambientale in cui si attesta il rispetto dei requisiti di protezione acustica in relazione alla zonizzazione acustica di riferimento (art. 8, comma 3-bis, legge n. 447/1995)

5.2.4 ☐ dichiarazione sostitutiva dell'atto di notorietà, a firma del titolare, relativa al rispetto dei limiti stabiliti dal documento di classificazione acustica del territorio comunale di riferimento ovvero, ove questo non sia stato adottato, ai limiti individuati dal d.P.C.M. 14 novembre 1997 (art. 4, commi 1 e 2, d.P.R. n. 227/2011)

☐ che è stata presentata alla Provincia competente apposita relazione tecnica asseverata da un tecnico competente, che documenti il rispetto dei limiti di cui alla presente normativa, per l'esercizio di nuove attività imprenditoriali, ovvero per ampliamenti o modifiche di attività esistenti, che determinano un livello di rumore ambientale superiore a 40 dB(A) durante il periodo diurno e superiore a 30 dB(A) durante il periodo notturno (art.12 LEGGE REGIONALE 12 febbraio 2002, N. 3 **"Norme di indirizzo per il contenimento e la riduzione dell'inquinamento acustico".**

6) Produzione di materiali di risulta

che le opere

6.1 ☐ non sono soggette alla normativa relativa ai materiali da scavo (art. 41-bis D.L. n. 69 del 2013 e art. 184-bis d.lgs. n. 152 del 2006)

6.2 ☐ **comportano** la produzione di materiali da scavo **considerati come sottoprodotti** ai sensi dell'articolo 184-bis, comma 1, del d.lgs. n. 152/2006 o dell'articolo 41-bis, comma 1, D.L. n. 69 del 2013, e inoltre

6.2.1 ☐ **le opere comportano** la produzione di materiali da scavo per un **volume superiore a 6000 mc e sono soggette a VIA o AIA**, e pertanto, ai sensi dell'art. 184-bis, comma 2-bis, e del d.m. n. 161/2012

6.2.1.1. ☐ **si allega/ si comunicano gli estremi del** . Provvedimento di VIA o AIA, comprensivo dell'assenso al Piano di Utilizzo dei materiali da scavo, rilasciato da_____ con prot. _____ in data _____

(*) (variabile, solo nel caso di richiesta contestuale di atti di assenso presupposti alla SCIA)

6.2.2☐ le opere comportano la produzione di materiali da scavo per un **volume inferiore o uguale a 6000 mc** ovvero (**pur superando tale soglia) non sono soggette a VIA o AIA,** e pertanto

6.2.2.1 ☐ .allega **autocertificazione del titolare** resa all'ARPA ai sensi del comma 2 dell'art. 41-bis D.L. n. 69 del 2013

6.3 **X comportano** la produzione di materiali da scavo che saranno riutilizzati nello stesso luogo di produzione e pertanto

6.3.1 **X allega autocertificazione del titolare (che i materiali da scavo saranno riutilizzati nello stesso** luogo di produzione)

6.4 ☐ riguardano interventi di **demolizione di edifici o altri manufatti preesistenti e producono rifiuti** la cui gestione è disciplinata ai sensi della parte quarta del d.lgs. n. 152/ 2006

6.5 ☐ **comportano** la produzione di **materiali da scavo che saranno gestiti dall'interessato come rifiuti**

6.6 **X Ai sensi del RR n.6/2006 si allega bilancio di produzione**

7) Prevenzione incendi

che l'intervento

7.1 **X** non è soggetto alle norme di prevenzione incendi

7.2 ☐ è soggetto alle norme tecniche di prevenzione incendi e le stesse sono rispettate nel progetto

7.3 ☐ presenta caratteristiche tali da non consentire l'integrale osservanza delle regole tecniche di prevenzione incendi e pertanto

7.3.1 ☐ **si allega la documentazione necessaria** all'ottenimento della deroga

(*) (variabile, solo nel caso di richiesta contestuale di atti di assenso presupposti alla SCIA)

7.3.2 ☐ la relativa deroga è stata ottenuta con prot. _____ in data _____

e che l'intervento

7.4 ☐ **non è soggetto alla valutazione del progetto** da parte del Comando Provinciale dei Vigili del Fuoco ai sensi del d.P.R. n. 151/2011

7.5 ☐ **è soggetto alla valutazione del progetto** da parte del Comando Provinciale dei Vigili del Fuoco, ai sensi dell'articolo 3 del d.P.R. n. 151/2011 e pertanto

7.5.1☐ **si allega la documentazione necessaria** alla valutazione del progetto

(*) (variabile, solo nel caso di richiesta contestuale di atti di assenso presupposti alla SCIA)

7.5.2☐ la valutazione del progetto è stata effettuata con prot. _____ in data _____

7.6 ☐ **costituisce variante e il sottoscritto assevera che le modifiche non costituiscono variazione dei requisiti di sicurezza antincendio** già approvati con parere del Comando Provinciale dei Vigili del fuoco rilasciato con prot. _____ in data _____

8) Amianto

che le opere

8.1 **X** **non interessano** parti di edifici con presenza di fibre di amianto

8.2 ☐ **interessano** parti di edifici con presenza di fibre di amianto e che pertanto il datore di lavoro, prima dell'inizio di lavori di demolizione o di rimozione dell'amianto o di materiali contenenti amianto da edifici, strutture, apparecchi e impianti, nonché dai mezzi di trasporto, predispone, ai sensi dei commi 2 e 5 dell'articolo 256 del d.lgs. n. 81/2008, il **Piano di Lavoro di demolizione o rimozione dell'amianto**

8.2.1 ☐ **in allegato** alla presente relazione di asseverazione

(*) (variabile, solo nel caso di richiesta contestuale di atti di assenso presupposti alla SCIA)

8.2.2 ☐ presentato con prot. _____ in data _____

9) Interventi strutturali e/o in zona sismica

che l'intervento

9.1 ☐ **non prevede** la realizzazione di **opere di conglomerato cementizio armato**, normale e precompresso ed a struttura metallica

9.2 ☐ **prevede** la realizzazione di opere di **conglomerato cementizio armato**, normale e precompresso ed a struttura metallica; pertanto

9.2.1 ☐ si allega la documentazione relativa alla denuncia di cui all'articolo 65 del d.P.R. n. 380/2001

9.2.2 ☐ la denuncia di cui all'articolo 65 del d.P.R. n. 380/2001 è già stata depositata con prot. _____ in data _____

e che l'intervento

9.3 ☐ **non prevede opere** da denunciare o autorizzare ai sensi degli articoli 93 e 94 del d.P.R. n. 380/2001 o della corrispondente normativa regionale

9.4 **X** **prevede opere che non richiedono il deposito dei calcoli strutturali al SUE, trattandosi di opere minore priva di rilevanza per la pubblica incolumità** di cui alla Deliberazione della Giunta Regionale 3 giugno 2010, n. 1309, elenco:

X "A1" PUNTO ___ **dgr 136/2022 ALLEGATO C PUNTO 4.7**_____

☐ "A2" PUNTO _____

All'uopo si allega:

1) relazione tecnica esplicativa: contenente le informazioni relative alla tipologia della costruzione o del manufatto, le dimensioni dell'intervento proposto, la destinazione d'uso ed il contesto in cui viene realizzato, indicando espressamente a quali punti degli elenchi A.1 e A.2 si fa riferimento. In tutti i casi occorre valutare e dimostrare analiticamente che vengono rispettati i limiti di carico prescritti ed ogni altro requisito o condizione indicati nei medesimi elenchi. Nel caso si utilizzino strutture prefabbricate e/o modulari, occorre allegare i certificati di origine rilasciati dal produttore;

2) elaborato grafico: comprensivo di piante e sezioni, quotato ed in scala commisurata all'entità dell'intervento, contenente le informazioni necessarie a dimostrare che i parametri dimensionali rientrano tra i limiti indicati negli elenchi sopra citati.

9.5 ☐ costituisce una **variante non sostanziale riguardante parti strutturali** relativa ad un progetto esecutivo delle strutture precedentemente presentato con prot. _____ in data _____

9.6 ☐ prevede il deposito dei calcoli strutturali prima dell'inizio dei lavori (art. 93 e 94 d. P.R. n. 380/01), il successivo deposito della "relazione sismica a struttura ultimata" (art.6 L. 1086/1971), infine, del collaudo statico. Pertanto

☐ **si allega** la documentazione relativa ai calcoli strutturali

☐ **la relativa denuncia dei lavori in zona sismica è già stata depositata** con prot. _____ in data _____

9.7 ☐ **prevede opere strutturali soggette ad autorizzazione sismica** ai sensi dell'articolo 94 del d.P.R. n. 380/2001 o della corrispondente normativa regionale e pertanto

9.7.1 ☐ **si allega** la documentazione necessaria per il rilascio dell'**autorizzazione sismica**

(*) (variabile, solo nel caso di richiesta contestuale di atti di assenso presupposti alla SCIA)

9.7.2 ☐ **la relativa autorizzazione è già stata ottenuta** con prot. _____ in data _____

10) Qualità ambientale dei terreni

che l'intervento, in relazione alla qualità ambientale dei terreni,

10.1 **X** **non richiede indagini ambientali preventive** in relazione alle attività finora svolte sull'area interessata dall'intervento

10.2 ☐ a seguito delle preventive analisi ambientali effettuate, **non necessita di bonifica**, pertanto

10.2.1 ☐ **si allegano i risultati delle analisi ambientali dei terreni**

DICHIARAZIONI RELATIVE AI VINCOLI

TUTELA STORICO-AMBIENTALE

11) Bene sottoposto al Piano Paesaggistico Territoriale Regionale della Puglia

che l'immobile oggetto dei lavori con riferimento al PPTR approvato Con delibera n. 176 del 16 febbraio 2015, pubblicata sul BURP n. 40 del 23.03.2015

11.1 **X** **non è sottoposto a tutela**

11.2 ☐ **è sottoposto a tutela ma l'intervento non richiede il rilascio dell'autorizzazione/accertamento di compatibilità paesaggistica**

11.3 ☐ **è sottoposto a tutela** e pertanto

11.3.1 ☐ **è assoggettato al procedimento semplificato di autorizzazione paesaggistica,** in quanto di lieve entità, secondo quanto previsto dal d.P.R. n. 139/2010, e pertanto

11.3.1.1☐ **si allega la relazione paesaggistica semplificata** e la documentazione necessaria ai fini del rilascio dell'autorizzazione paesaggistica semplificata

(*) (variabile, solo nel caso di richiesta contestuale di atti di assenso presupposti alla SCIA)

11.3.1.2 ☐ l'autorizzazione paesaggistica semplificata è stata rilasciata con prot. _____ in data _____

11.3.2 ☐ **è assoggettato al procedimento ordinario di autorizzazione paesaggistica**, e pertanto

11.3.2.1 ☐ **si allega la relazione paesaggistica** e la documentazione necessaria ai fini del rilascio dell'autorizzazione paesaggistica

(*) (variabile, solo nel caso di richiesta contestuale di atti di assenso presupposti alla SCIA)

11.3.2.2 ☐ l'autorizzazione paesaggistica è stata rilasciata con prot.

_____ in data _____

11.3.3 ☐ **è assoggettato al procedimento di accertamento di compatibilità paesaggistica**
11.3.1 ☐ si allega la documentazione necessaria ai fini dell'accertamento di compatibilità paesaggistica **ART. 91 NTA PPTR**
(*) (variabile, solo nel caso di richiesta contestuale di atti di assenso presupposti alla SCIA)
11.3.4 ☐ **accertamento di compatibilità paesaggistica** è stato rilasciato con prot. _____ in data _____

12) Bene sottoposto a parere della Soprintendenza

che l'immobile oggetto dei lavori, ai sensi del Parte II, Titolo I, Capo I del d.lgs. n. 42/2004,
12.1 X **non è sottoposto a tutela**
12.2 ☐ **è sottoposto a tutela** e pertanto
12.2.1 ☐ **si allega la documentazione necessaria** ai fini del rilascio del parere/nulla osta
(*) (variabile, solo nel caso di richiesta contestuale di atti di assenso presupposti alla SCIA)
12.2.2 ☐ il parere/nulla osta è stato rilasciato con prot. _____ in data _____

13) Bene inserito in zona del Centro Storico

che l'immobile oggetto dei lavori ricade:
13.1 ☐ ZONA 1 **– Rilascio parere Soprintendenza Archeologica per opere implicante lavori di scavo;**
13.2 ☐ ZONA 2 **– Preavviso di almeno 10gg. Prima esecuzione scavi alla Soprintendenza Archeologica per esecuzione saggi;**
13.3 ☐ ZONA 3 **– Comunicazione data inizio lavori scavo con almeno 10gg di anticipo alla Soprintendenza Archeologica**

14) Bene inserito in area di interesse archeologica (D.G.C. n. 126/89)

che l'immobile oggetto dei lavori è sottoposto a
14.1 ☐ **zona archeologica 1 – Rilascio parere Soprintendenza Archeologica per opere implicante lavori di scavo;**
14.2 ☐ **zona archeologica 2 – Preavviso di almeno 10gg prima dell'esecuzione scavi alla Soprintendenza Archeologica per esecuzione saggi;**
14.3 ☐ **zona archeologica 3 – Comunicazione data inizio lavori scavo con almeno 10gg di anticipo alla Soprintendenza Archeologica.**

15) Bene in area protetta

che l'immobile oggetto dei lavori, ai sensi della legge n. 394/1991 (Legge quadro sulle aree protette) e della corrispondente normativa regionale,
15.1 X **non ricade in area tutelata**
15.2 ☐ **ricade in area tutelata**, ma le opere non comportano alterazione dei luoghi o dell'aspetto esteriore degli edifici
15.3 ☐ **è sottoposto alle relative disposizioni** e pertanto
15.3.1 ☐ **si allega la documentazione necessaria** ai fini del rilascio del parere/nulla osta
(*) (variabile, solo nel caso di richiesta contestuale di atti di assenso presupposti alla SCIA)
15.3.2 ☐ il parere/nulla osta è stato rilasciato con prot. _____ in data _____

TUTELA ECOLOGICA

16) Bene sottoposto a vincolo idrogeologico con riferimento al Piano Assetto Idrogeologico

che, ai fini del vincolo idrogeologico, l'area oggetto di intervento

16.1 X **non ricade in area vincolata** e si allega stralcio carta idrogeomorfologica e IGM estratta dal sito dell'AdB Puglia sottoposta a tutela

16.2 ☐ **ricade in area a pericolosità di frana e** pertanto

16.2.1 ☐ **si allega la documentazione necessaria** ai fini del rilascio del parere AdB Puglia

(*) (variabile, solo nel caso di richiesta contestuale di atti di assenso presupposti alla SCIA)

16.2.2 ☐ l'autorizzazione è stata rilasciata con prot. _____ in data _____

16.3 ☐ **ricade in area a pericolosità idraulica e** pertanto

16.3.1 ☐ **si allega la documentazione necessaria** ai fini del rilascio del parere AdB Puglia

(*) (variabile, solo nel caso di richiesta contestuale di atti di assenso presupposti alla SCIA)

16.3.2☐ l'autorizzazione è stata rilasciata con prot. _____ in data _____

16.4 ☐ **pur non ricadendo in area vincolata, è interessata da reticolo AdB** non riportato nella carta IGM ma presente nella carta idrogeomorfologica, pertanto alla presente è allegato studio di compatibilità.

17) Bene sottoposto a vincolo idraulico

che, ai fini del vincolo idraulico, l'area oggetto di intervento

17.1 X **non è sottoposta a tutela**

17.2 ☐ **è sottoposta a tutela** ed è necessario il rilascio dell'autorizzazione di cui al comma 2 dell'articolo 115 del d.lgs. n. 152/2006 e al r.d. 523/1904, pertanto

17.2.1☐ **si allega la documentazione necessaria** ai fini del rilascio dell'autorizzazione

(*) (variabile, solo nel caso di richiesta contestuale di atti di assenso presupposti alla SCIA)

17.2.2☐ l'autorizzazione è stata rilasciata con prot. _____ in data _____

18) Zona di conservazione "Natura 2000"

che, ai fini della zona speciale di conservazione appartenente alla rete "Natura 2000" (d.P.R. n. 357/1997e d.P.R. n. 120/2003) **l'intervento**

18.1X **non è soggetto a Valutazione d'incidenza (VINCA)**

18.2☐ **è soggetto a Valutazione d'incidenza (VINCA),** pertanto

18.2.1 ☐ **si allega la documentazione necessaria** all'approvazione del progetto

(*) (variabile, solo nel caso di richiesta contestuale di atti di assenso presupposti alla SCIA)

18.2.2 ☐ la valutazione è stata effettuata con prot. _____ in data _____

19) Fascia di rispetto cimiteriale

che in merito alla fascia di rispetto cimiteriale (articolo 338, testo unico delle leggi sanitarie 1265/1934)

19.1 X **l'intervento non ricade nella fascia di rispetto**

19.2 ☐ **l'intervento ricade nella fascia di rispetto ed è consentito**

19.3 ☐ **l'intervento ricade in fascia di rispetto cimiteriale e non è consentito, pertanto**

19.3.1 ☐ **si allega la documentazione necessaria** per la richiesta di deroga
(*) (variabile, solo nel caso di richiesta contestuale di atti di assenso presupposti alla SCIA)

19.3.2 ☐ la relativa deroga è stata ottenuta con prot. _____ in data _____

20) Aree a rischio di incidente rilevante

che in merito alle attività a rischio d'incidente rilevante (d.lgs. n. 334/1999 e d.m. 9 maggio 2001):

20.1 **X** **nel comune non è presente un'attività a rischio d'incidente rilevante**

20.2 ☐ **nel comune è presente un'attività a rischio d'incidente rilevante la relativa "area di danno"** è individuata nella pianificazione comunale

20.2.1 ☐ **l'intervento non ricade nell'area di danno**

20.2.2 ☐ **l'intervento ricade in area di danno**, pertanto

20.2.2.1 ☐ **si allega la documentazione necessaria** alla valutazione del progetto dal Comitato Tecnico Regionale
(*) (variabile, solo nel caso di richiesta contestuale di atti di assenso presupposti alla SCIA)

20.2.2.2 ☐ la valutazione del Comitato Tecnico Regionale è stata rilasciata con prot. _____ in data _____

20.3 ☐ **nel comune è presente un'attività a rischio d'incidente rilevante e la relativa "area di danno" non è individuata** nella pianificazione comunale, pertanto

20.3.1 ☐ **si allega la documentazione necessaria** alla valutazione del progetto dal Comitato Tecnico Regionale

21) Smaltimento delle Acque di Prima Pioggia

che, in base a quanto previsto dal d. lgs. n. 152/2006 e al Piano di Tutela delle Acque della Regione Puglia approvato dal Consiglio della Regione Puglia, con Deliberazione n. 230 del 20/10/2009 **l'intervento**

21.1 **X** **non è soggetto alla normativa citata**

21.2 ☐ **è soggetto** pertanto

21.2.1 ☐ **si allega la documentazione necessaria per il rilascio dell'autorizzazione** da parte della Provincia
(*) (variabile, solo nel caso di richiesta contestuale di atti di assenso presupposti alla SCIA)

21.2.2 ☐ la comunicazione, riguardanti superfici dei piazzali e coperture dei fabbricati da smaltire < 2000 mq è stata effettuata alla Provincia con prot. _____ in data _____

22) Altri vincoli di tutela ecologica

che l'area/immobile oggetto di intervento risulta assoggettata ai seguenti vincoli:

22.1 ☐ **fascia di rispetto dei depuratori** (punto 1.2, allegato 4 della deliberazione 4 febbraio 1977 del Comitato dei Ministri per la tutela delle acque)

22.2 ☐ Altro (specificare) _____

In caso di area/immobile assoggettato ad uno o più dei sopracitati vincoli

22.2.1 ☐ **si allegano le autocertificazioni** relative alla conformità dell'intervento per i relativi vincoli

22.2.2 ☐ **si allega la documentazione necessaria** ai fini del rilascio dei relativi atti di assenso
(*) (variabile, solo nel caso di richiesta contestuale di atti di assenso presupposti alla SCIA)

22.2.3 ☐ il relativo atto di assenso è stato rilasciato con prot. _____ in data _____

(l'opzione è ripetibile in base al numero di vincoli che insistono

sull'area/immobile)

TUTELA FUNZIONALE

23) Vincoli per garantire il coerente uso del suolo e l'efficienza tecnica delle infrastrutture (*)

che l'area/immobile oggetto di intervento risulta assoggettata ai seguenti vincoli:

23.1 ☐ **stradale** (d.m. n. 1404/1968, d.P.R. n. 495/92) (specificare) _____
23.2 ☐ **ferroviario** (d.P.R. n. 753/1980)
23.3 ☐ **elettrodotto** (d.P.C.M. 23 aprile 1992)
23.4 ☐ **gasdotto** (d.m. 24 novembre 1984)
23.5 ☐ **militare** (d.lgs. n. 66/2010)
23.6 ☐ **aeroportuale** (piano di rischio ai sensi dell'art. 707 del Codice della navigazione, specifiche tecniche ENAC)
23.7 ☐ Altro (specificare) _____

In caso di area/immobile assoggettato ad uno o più dei sopracitati vincoli

23.7.1 ☐ **si allegano le autocertificazioni** relative alla conformità dell'intervento per i relativi vincoli
23.7.2 ☐ **si allega la documentazione necessaria** ai fini del rilascio dei relativi atti di assenso
(*) (variabile, solo nel caso di richiesta contestuale di atti di assenso presupposti alla SCIA)
23.7.3 ☐ il relativo atto di assenso è stato rilasciato con prot. _____ in data _____

(l'opzione è ripetibile in base al numero di vincoli che insistono sull'area/immobile)

ASSEVERAZIONE

Tutto ciò premesso, il sottoscritto tecnico, in qualità di persona esercente un servizio di pubblica necessità ai sensi degli artt.359 e 481 del Codice Penale, esperiti i necessari accertamenti di carattere urbanistico, edilizio, statico, igienico ed a seguito del sopralluogo, consapevole di essere passibile dell'ulteriore sanzione penale nel caso di falsa asseverazione circa l'esistenza dei requisiti o dei presupposti di cui al comma 1 dell'art. 19 della L. N. 241/90

ASSEVERA

ai sensi dell'art. 20 comma 1 del DPR 380/2001

la conformità del progetto agli strumenti urbanistici approvati ed adottati, ai regolamenti edilizi vigenti, e alle altre normative di settore aventi incidenza sulla disciplina dell'attività edilizia e, in particolare, alle norme antisismiche, di sicurezza, antincendio, igienico-sanitarie nel caso in cui la verifica in ordine a tale conformità non comporti valutazioni tecnico-discrezionali, alle norme relative all'efficienza energetica.

Il sottoscritto dichiara inoltre che l'allegato progetto è compilato in piena conformità alle norme di legge e dei vigenti regolamenti comunali, nei riguardi pure delle proprietà confinanti essendo consapevole che la presente PAS non può comportare limitazione dei diritti dei terzi, fermo restando quanto previsto dall'articolo 19, comma 6-ter, della l. n. 241/1990.

Data e luogo
Febbraio 2024

il progettista
GEOM. UMBERTO d'AMORE

INFORMATIVA SULLA PRIVACY (ART. 13 del d.lgs. n. 196/2003)

Ai sensi dell'art. 13 del codice in materia di protezione dei dati personali si forniscono le seguenti informazioni:

Finalità del trattamento: I dati personali dichiarati saranno utilizzati dagli uffici nell'abito del procedimento per il quale la presente PAS viene resa.

Modalità: Il trattamento avverrà sia con strumenti cartacei sia su supporti informatici a disposizione degli uffici.

Ambito di comunicazione: I dati verranno comunicati a terzi ai sensi della l. n. 241/1990, ove applicabile, e in caso di verifiche ai sensi dell'art. 71 del d.P.R. n. 445/2000.

Diritti: Il sottoscrittore può in ogni momento esercitare i diritti di accesso, rettifica, aggiornamento e integrazione dei dati ai sensi dell'art. 7 del d.lgs. n. 196/2003 rivolgendo le richieste al SUAP/SUE.

Titolare: SUE di UGENTO

QUADRO RIEPILOGATIVO DELLA DOCUMENTAZIONE

DOCUMENTAZIONE ALLEGATA ALLA PAS			
ATTI ALLEGATI	**DENOMINAZIONE**	**QUADRO INFORMATIVO DI RIFERIMENTO**	**CASI IN CUI È PREVISTO L'ALLEGATO**
X	Procura/delega		Nel caso di procura/delega a presentare la segnalazione
X	Soggetti coinvolti	h), i)	Sempre obbligatorio
X	Ricevuta di versamento dei diritti di segreteria	-	Sempre obbligatorio
X	Copia del documento di identità del/i titolare/i e/o del tecnico	-	Solo se i soggetti coinvolti non hanno sottoscritto digitalmente e/o in assenza di procura/delega.
☐	Dichiarazione di assenso dei terzi titolari di altri diritti reali o obbligatori (allegato soggetti coinvolti)	a)	Se non si ha titolarità esclusiva all'esecuzione dell'intervento
X	__DIRITTO DI SUPERFICIE E CONTRATTO CESSIONE _____	-	_____ _____
☐	_____	-	_____ _____
☐	Modello ISTAT	-	Per interventi di nuova costruzione e di ampliamento di volume di fabbricati esistenti (art. 7 d.lgs. n. 322/1989)
☐	Documentazione tecnica necessaria alla determinazione del contributo di costruzione	g)	Se l'intervento da realizzare è a titolo oneroso e si richiede allo sportello unico di effettuare il calcolo del contributo di costruzione

☐	Prospetto di calcolo preventivo del contributo di costruzione	g)	Se l'intervento da realizzare è a titolo oneroso ed il contributo di costruzione è calcolato dal tecnico abilitato
☐	Proposta di progetto per la realizzazione delle opere di urbanizzazione	g)	Se l'intervento da realizzare è a titolo oneroso e viene richiesto lo scomputo degli onere di urbanizzazione
☐	_____	-	_____ _____
☐	_____	-	_____ _____
X	**RELAZIONE TECNICA DI ASSEVERAZIONE EX DLGS 28/2011**	-	**Sempre obbligatorio**
	DOCUMENTAZIONE ALLEGATA ALLA RELAZIONE TECNICA DI ASSEVERAZIONE		
X	Elaborati grafici dello stato di fatto, di progetto e comparativi		Sempre obbligatori
X	Documentazione fotografica dello stato di fatto		Sempre obbligatorio
X	Progetto dell'impianto, nel rispetto del DM DM 10/09/2010 (Linee guida per l'autorizzazione degli impianti alimentati da fonti rinnovabili), comprensivo delle necessarie opere connesse (inclusa la connessione alla rete) - sia quelle da abilitarsi con la PAS, sia quelle da abilitarsi con altri titoli autorizzativi		Sempre obbligatorio
X	Relazione descrittiva, comprensiva di elaborato di verifica del rispetto del Piano energetico regionale vigente.		Sempre obbligatorio
X	Elaborati e documentazione catastale		Sempre obbligatorio
X	Documentazione e elaborati per la connessione redatti dal gestore della rete		Sempre obbligatori
X	Dichiarazione di esclusione dell'intervento da procedure di Valutazione di impatto ambientale o esito positivo delle stesse		Sempre obbligatorio
X	Elenco/Indicazione di eventuali autorizzazioni/Nulla Osta/pareri da acquisire o acquisiti		Sempre obbligatorio
☐	Atto di concessione acquisito per lo stesso intervento		Nel caso di impianti idroelettrici e geotermici, laddove necessario
☐	Relazione tecnica sui consumi energetici		Se intervento è soggetto all'applicazione del d.lgs. n. 192/2005 e/o del d.lgs. n. 28/2011
X	Relazione geologica/geotecnica		Se l'intervento comporta opere elencate nelle NTC 14/01/2008 per cui è necessaria la progettazione geotecnica
☐	Risultati delle analisi ambientali sulla qualità dei terreni		Se l'intervento richiede indagini ambientali preventive sulla qualità dei terreni (ai sensi del D.Lgs n. 152/2006, Parte IV, Titolo V, della l.r. 25/1998, delle dgrt 301/2010 e 1193/2013 e dgrt 1151/2013 e 1152/2013 per le aree di bonifica di interesse regionale)

□	Certificazione avvenuta bonifica/MISP/MISO		Se nell'area oggetto dell'intervento si è resa necessaria un operazione di bonifica (ai sensi del Titolo V, Parte IV, del D.Lgs. 152/06 e s.m.i)
□	Elaborato tecnico della copertura		Se l'intervento prevede opere che riguardano le coperture di nuove costruzioni o di edifici esistenti per le quali si applica il Regolamento regionale approvato con d.p.g.r.n. 75/R del 18/12/2013
□	Autocertificazione relativa alla conformità dell'intervento per altri vincoli di tutela ecologica *(specificare i vincoli in oggetto)* _____ _____ _____		(ad es. se l'intervento ricade nella fascia di rispetto dei depuratori)
□	Autocertificazione relativa alla conformità dell'intervento per altri vincoli di tutela funzionale *(specificare i vincoli in oggetto)* _____ _____ _____		(ad es. se l'intervento ricade nella fascia di rispetto stradale, ferroviario, di elettrodotto, gasdotto, militare, etc...)
□	_____ _____		_____ _____
□	_____ _____		_____ _____

ULTERIORE DOCUMENTAZIONE PER LA PRESENTAZIONE DI ALTRE SEGNALAZIONI, COMUNICAZIONI O NOTIFICHE (PAS COMPLETA)			
□	Documentazione di impatto acustico a firma di tecnico competente in acustica ambientale (art. 12, comma 2 della lr. 89/1998 e dell'Allegato A della DGR n. 857/2013)		Se l'intervento rientra nell'ambito di applicazione dell'art. 8, commi 2 e 4, della l. n. 447/1995, secondo le linee guida di cui all'Allegato C della DGR 490/2014.
□	Valutazione previsionale di clima acustico a firma di tecnico competente in acustica ambientale (art. 12, comma 3 l.r. 89/98 e Allegato B DGR n. 857/2013)		Se l'intervento rientra nell'ambito di applicazione dell'art. 8, comma 3, della l. n. 447/1995. integrato con il contenuto dell'art. 4 del d.P.R. n. 227/2011
□	_____ _____		_____ _____
□	Documentazione necessaria per il deposito del progetto strutturale		Se l'intervento prevede opere strutturali soggette a deposito ai sensi dell'art. 169 della L.R. 65/2014
□	Dichiarazione di inizio lavori relativa al vincolo idrogeologico		Se l'area oggetto di intervento è sottoposta a tutela ai sensi dell'articolo 61 del d.lgs. n. 152/2006 e artt. 37 e 39 l.r. 39/2000
□	Attestazione di versamento relativa ad oneri, diritti etc… connessa alle ulteriori segnalazione presentata		Ove prevista

☐	_____ _____		_____ _____

RICHIESTA DI ACQUISIZIONE DI ATTI DI ASSENSO (PAS DA COMPLETARE)			
☐	Attestazione del versamento dell'imposta di bollo: estremi del codice identificativo della marca da bollo, che deve essere annullata e conservata dall'interessato ovvero Assolvimento dell'imposta di bollo con le altre modalità previste, anche in modalità virtuale o tramite @bollo		Obbligatoria in caso di presentazione di un'istanza contestuale alla PAS
☐	Programma aziendale pluriennale di miglioramento agricolo ambientale		Se l'intervento è di nuova edificazione di edifici rurali o è effettuato sul patrimonio edilizio esistente a destinazione d'uso agricola ai sensi degli artt. 72 e 73 della l.r. 65/2014
☐	Documentazione relativa a richiesta titolo alla costruzione per intervento accessorio alla PAS _____ _____ _____		Quando l'opera primaria, soggetta a PAS necessita di un'opera accessoria non coperta dalla PAS stessa per cui si deve acquisire autorizzazione specifica
☐	Documentazione di previsione di impatto acustico ai fini rilascio del nulla-osta		Se l'intervento rientra nell'ambito di applicazione dell'art. 8, comma 6, della l. n. 447/1995, integrato con il contenuto dell'art. 4 del d.P.R. n. 227/2011.
☐	Documentazione necessaria al rilascio del parere progetto da parte dei Vigili del Fuoco		Se l'intervento è soggetto a valutazione di conformità ai sensi dell'art. 3 e dell'art. 8 del d.P.R. n. 151/2011
☐	Documentazione per la deroga all'integrale osservanza delle regole tecniche di prevenzione incendi		Qualora le attività soggette ai controlli di prevenzione incendi, presentino caratteristiche tali da non consentire l'integrale osservanza delle regole tecniche, di cui all'art. 7 del d.P.R. n. 151/2011.
☐	Piano di lavoro di demolizione o rimozione dell'amianto		Se le opere interessano parti di edifici con presenza di fibre di amianto, ai sensi dell'art. 256 del D.lgs. 81/2008
☐	Documentazione per la richiesta di deroga alla conformità ai requisiti igienico sanitari		Se l'intervento è eseguito in deroga alle disposizioni igienico sanitarie (art. 141, comma 5, L.R. 65/2014)
☐	Documentazione necessaria per il rilascio dell'autorizzazione sismica		Se l'intervento prevede opere strutturali soggette a autorizzazione ai sensi dell'art. 167 della L.R. 65/2014
☐	Documentazione necessaria per il rilascio della valutazione preventiva di tipo ambientale sanitario sul rispetto delle condizioni previste al comma 1 dell'art. 242 ter del d.lgs n. 152/2006		Sempre obbligatorio se l'intervento rientra nel campo di applicazione dell'art. 242 ter del d.lgs n. 152/2006. La documentazione è individuata nell'allegato A della dgr n.55/2021
☐	Relazione paesaggistica semplificata e documentazione per il rilascio per l'autorizzazione paesaggistica semplificata		Se l'intervento è assoggettato ad autorizzazione paesaggistica di lieve entità (d.P.R. n. 31/2017)
☐	Relazione paesaggistica e documentazione per il rilascio per l'autorizzazione paesaggistica		Se l'intervento è soggetto al procedimento ordinario di autorizzazione paesaggistica

□	Documentazione per il rilascio del parere/nulla osta da parte della Soprintendenza		Se l'immobile oggetto dei lavori è sottoposto a tutela ai sensi del Titolo I, Capo I, Parte II del d.lgs. n. 42/2004
□	Documentazione necessaria per il rilascio del nulla osta dell'ente gestore dell'area protetta comprensivo dell'autorizzazione al vincolo idrogeologico		Se l'immobile oggetto dei lavori ricade in area tutelata e le opere comportano alterazione dei luoghi ai sensi della l. n. 394/1991
□	Documentazione per il rilascio dell'autorizzazione relativa al vincolo idrogeologico		Se l'area oggetto di intervento è sottoposta a tutela ai sensi dell'articolo 61 del d.lgs. n. 152/2006
□	Documentazione per il rilascio dell'autorizzazione relativa al vincolo idraulico		Se l'area oggetto di intervento è sottoposta a tutela ai sensi dell'articolo 115 del d.lgs. n. 152/2006
□	Documentazione necessaria alla valutazione di incidenza del progetto ed al rilascio del relativo parere, ove prescritto (studio di incidenza)		Se l'intervento è soggetto a valutazione d'incidenza nelle zone appartenenti alla rete "Natura 2000"
□	Documentazione necessaria per la richiesta di deroga alla fascia di rispetto cimiteriale		Se l'intervento ricade nella fascia di rispetto cimiteriale e non è consentito ai sensi dell'articolo 338 del testo unico delle leggi sanitarie 1265/1934
□	Documentazione necessaria alla valutazione del progetto da parte del Comitato Tecnico Regionale per interventi in area di danno da incidente rilevante		Se l'intervento ricade in area a rischio d'incidente rilevante
□	Documentazione necessaria ai fini del rilascio degli atti di assenso relativi ad altri vincoli di tutela ecologica *(specificare i vincoli in oggetto)* _____ _____ _____		(ad es. se l'intervento ricade nella fascia di rispetto dei depuratori)
□	Documentazione necessaria ai fini del rilascio degli atti di assenso relativi ai vincoli di tutela funzionale *(specificare i vincoli in oggetto)* _____ _____ _____		(ad es. se l'intervento ricade nella fascia di rispetto stradale, ferroviario, di elettrodotto, gasdotto, militare, ecc.)
□	Attestazione di versamento relativa ad oneri, diritti etc… connessa alla richiesta di rilascio di autorizzazioni		Ove prevista

Data e luogo

_____ _____

(firma del dichiarante)

Città di UGENTO - Cod. Amm. c_l484 - Prot. n. 0036136 del 10/12/2024 16:35 - PARTENZA

CITTÀ DI UGENTO

Comune di Ugento

Provincia di Lecce
Servizio Attività Produttive & S.U.A.P.
www.comune.ugento.le.it
protocollo.comune.ugento@pec.rupar.puglia.it
tel. 0833.557001 – fax 0833.556496
cod. fisc. 81003470754

SCIA/2024/00382/SUAP

Spett.le:
WEFORGREEN SHARING soc. coop.
c/o geom. d'Amore U.
umberto.damore@geopec.it

OGGETTO: WEFORGREEN SHARING soc. coop. - amm. NICOLIS Gabriele – P.A.S. prot. n. 4987 del 19/02/2024. "*Costruzione di un impianto agrivoltaico denominato Ugento ZAI 1, avente potenza in immissione pari a 990 kWp e potenza moduli pari a 550 Watt, e relative opere di connessione alla rete elettrica di E-Distribuzione*."

Presa d'Atto della Procedura Abilitativa Semplificata prot. n. 4987 del 19/02/2024.

PREMESSO CHE il sig. NICOLIS Gabriele (C.F.: [redacted]), legale rappresentante della "Società Cooperativa WeForGreen Sharing" (P.IVA: 04353200233), ha presentato presso il SUAP di codesto Comune una P.A.S. – Procedura Abilitativa Semplificata, acquisita al prot. n. 4987 in data 19/02/2024 ed inerente a lavori di "*Costruzione di un impianto agrivoltaico denominato Ugento ZAI 1, avente potenza in immissione pari a 990 kWp e potenza moduli pari a 550 Watt, e relative opere di connessione alla rete elettrica di E-Distribuzione*", da realizzarsi presso i terreni ubicati in c.da Stornare ed identificati al Catasto di Ugento al fg. 23, p.lla 107;

CONSIDERATO che codesto Servizio ha trasmesso la suddetta pratica SUAP con nota prot. n. 7784 del 13/03/2024 per i dovuti pareri e/o controlli di competenza all'Ufficio Tecnico e all'Ufficio Paesaggio;

VISTO l'accertamento di compatibilità paesaggistica n. 15 del 15.03.2024 "*Costruzione di un impianto agrivoltaico denominato Ugento ZAI 1, avente potenza in immissione pari a 990 kWp e potenza moduli pari a 550 Watt e relative opere di*

Città di UGENTO - Cod. Amm. c_l484 - Prot. n. 0036136 del 10/12/2024 16:35 - PARTENZA

connessione alla rete elettrica di EDistribuzione" con il quale il RUP del Paesaggio rilasciava accertamento di compatibilità paesaggistica ai sensi dell'art. 91 delle N.T.A. del P.P.T.R. e ss.mm.ii., alle seguenti condizioni:

la potenza dell'impianto da realizzare sia massimo di 200KW, come previsto dalle linee guida 4.4.1 parte seconda del PPTR delle NTA (considerando che l'intervento ricade nella fascia "C" del cono visuale "Cripta del Crocifisso").

VISTO che la società ha proposto ricorso al TAR Puglia – sede di Lecce per l'annullamento delle condizioni contenute nell'accertamento di compatibilità paesaggistica n. 15/2024;

VISTA la Sentenza del Consiglio di Stato, pubblicata il 25.09.2024 n. 07780/2024 REG. PROV. COLL.N. 02438/2024 REG.RIC., per l'annullamento, previa sospensione della sentenza T.A.R. Puglia, sede di Bari, sez. II, 27 febbraio 2024 n. 236, che ha respinto il ricorso n. 557/2023 R.G. proposto per l'annullamento degli atti del Comune di Ugento, concernenti la procedura abilitativa semplificata - PAS 26 ottobre 2022 prot. n. 29470, per la *realizzazione di un impianto fotovoltaico a terra della potenza di picco di 999kW* sul terreno situato a Ugento, secondo il quale si disponeva quanto segue:

> *… l'appello va accolto ai sensi e nei limiti di quanto esposto e per l'effetto, in riforma della sentenza di I grado, vanno annullati gli atti di diniego impugnati, ovvero i provvedimenti del Comune di Ugento indicati in epigrafe; l'annullamento invece non si estende agli artt. 89 e 91 delle NTA del PPTR né alle linee guida 4.4.1 -parte II del medesimo PPTR, che come si è visto non sono affatto illegittime, ed anzi, ove correttamente interpretate, non sarebbero state ostative all'intervento. Nel riesaminare l'affare, l'amministrazione dovrà allora tener conto, nei termini spiegati, del carattere non vincolante delle linee guida e della particolare valenza dei coni visuali ai sensi della d.G.R. 1514/2015.*
>
> *Le ragioni della decisione sono giusto motivo per compensare per intero fra le parti le spese dell'intero giudizio.*
>
> *P.Q.M.*
>
> *Il Consiglio di Stato in sede giurisdizionale (Sezione Quarta), definitivamente pronunciando sull'appello come in epigrafe proposto (ricorso n. 2438/2024 R.G.), lo accoglie e per l'effetto, in riforma della sentenza impugnata, accoglie il ricorso di I grado (n. 557/2023 R.G.) annulla ai sensi di cui in motivazione i provvedimenti 8 marzo 2023 n. 17 e 11 aprile 2023 prot. n. 11707 del Responsabile di Procedimento del Comune di Ugento;*

PRESO ATTO del verbale n. 78U nella seduta del 08.11.2024 con il quale la Commissione Locale del Paesaggio, accerta che l'intervento non ricade negli ulteriori contesti

Città di UGENTO - Cod. Amm. c_l484 - Prot. n. 0036136 del 10/12/2024 16:35 - PARTENZA

paesaggistici per cui è richiesto l'accertamento di compatibilità e che lo stesso dunque ricade in fascia C di intervisibilità per le quali la Regione Puglia nell'ambito del PPTR ha recepito le Linee guida per le FER;

VISTA la nota ricevuta da parte dell'Ufficio Paesaggio – prot. n. 34792 del 27/11/2024, con la quale il RUP comunicava che il progetto in essere non comporta incisivo pregiudizio alla conservazione dei valori paesaggistici dei luoghi in merito all'Ulteriore Contesto Paesaggistico "*Coni Visuali: Cripta del Crocifisso*", alla luce anche di quanto esposto dal Consiglio di Stato e a quanto espresso dalla Commissione Locale per il Paesaggio con Parere n. 78U/2024 nella seduta del 08/11/2024.

Tutto ciò premesso,

SI PRENDE ATTO

del consolidamento della PAS del 19 febbraio 2024 prot. n. 4987, per quanto esposto in narrativa.

Distinti Saluti

IL RESPONSABILE DEL SETTORE
Ing. Luca CASCIARO

SOCIETÀ PIZZA RICAMBI S.R.L.

Procedura abilitativa semplificata (PAS) ai sensi dell'art. 6 del D.Lgs. 3 marzo 2011, n. 28. Realizzazione di un impianto fotovoltaico da 2MW in agro di Castiglione, frazione di Andrano (LE) in area compresa in un perimetro di 500 m. da terreno a destinazione industriale.

versione 4.0 del 19/03/2024

In allegato alla dichiarazione di Pizza Ricambi srl

Codice fiscale 01915390759

Relazione tecnica di asseverazione allegata a Procedura abilitativa semplificata (PAS)

DATI DEL PROGETTISTA

il sottoscritto progettista

Titolo	Cognome	Nome	Codice Fiscale
Ing.	TOSCANO	Giovanni	[redacted]

Data di nascita	Sesso	Luogo di nascita	Cittadinanza
[redacted]			ITALIANA

Possesso Partita IVA	IVA	Albo professionale	Sezione	Regione	Provincia	Numero iscrizione
SI	03526460757	Ingegneri	A	Puglia	LE	1897

Sede Professionale

Provincia	Comune	Indirizzo	Civico	Barrato	Scala	Piano	SNC	CAP
LE	Gallipoli	Via delle perle	18	—	—	1	☐	73014

Telefono cellulare	Telefono fisso	Posta elettronica ordinaria	Posta elettronica certificata
[redacted]	—	giovanni.toscano.work@gmail.com	

N.B. I dati del progettista architettonico coincidono con quelli indicati nell'Allegato "Soggetti coinvolti", per il progettista

DICHIARAZIONI

Il progettista, in qualità di tecnico asseverante, preso atto di assumere la qualità di persona esercente un servizio di pubblica necessità ai sensi degli articoli 359 e 481 del Codice Penale, consapevole che le dichiarazioni false, la falsità negli atti e l'uso di atti falsi comportano l'applicazione delle sanzioni penali previste dagli articoli 75 e 76 del Decreto del Presidente della Repubblica 28/12/2000, n. 445 e di quelle di cui all'articolo 19, comma 6 della Legge 07/08/1990, n. 241, sotto la propria responsabilità

DICHIARA

1) Tipologia di impianto e descrizione sintetica delle opere

che i lavori riguardano l'immobile individuato nella PAS di cui la presente relazione costituisce parte integrante e sostanziale

che le opere in progetto sono subordinate a procedura abilitativa semplificata (PAS) in quanto rientrano nella seguente tipologia di intervento:

1.1 ⊗ fotovoltaico

- 1.1.1 ○ impianto aderente o integrato nel tetto dell'edificio esistente, di superficie inferiore a quella del tetto, che non modifichi la sagoma dell'edificio
  (articolo 6, comma 11 del Decreto Legislativo 03/03/2011, n. 28 e articolo 21, comma 1 del Decreto Ministeriale 06/08/2010)
- 1.1.2 ○ impianto che non rientra nei punti precedenti avente capacità di generazione inferiore a 20 KW
  (articolo 12, comma 5 del Decreto Legislativo 29/12/2003, n. 387 e Tabella A, punto 96 del Decreto Legislativo 25/11/2016, n. 222)
- 1.1.3 ○ impianto di potenza nominale superiore a 20 kW e fino a 200 kW, a condizione che non ricadano, anche parzialmente, in aree naturali protette
  (articolo 6, comma 1, lettera c) della Legge Regionale 24/09/2012 n. 25)

1.1.4 ○ impianti solari fotovoltaici di potenza nominale superiore a 200 kW e fino a 1 MW localizzati in aree industriali dismesse, cave esaurite, discariche e siti inquinati, a condizione che non ricadano, anche parzialmente, in aree naturali protette, che al progetto non si applichi il procedimento di verifica di assoggettabilità a VIA e che il progetto preveda, a carico del soggetto proponente, interventi di riqualificazione ambientale dei luoghi; qualora l'intervento sia localizzato in siti inquinati e in siti di interesse nazionale di cui all'articolo 252 del Decreto Legislativo 03/04/2006, n. 152, la realizzazione degli impianti di qualsiasi potenza è condizionata alla bonifica degli stessi in condizioni di sicurezza sanitaria e ambientale

(articolo 6, comma 1, lettera d) della Legge Regionale 24/09/2012 n. 25)

1.2 ○ impianti di generazione elettrica alimentati da biomasse, gas di discarica, gas residuati dai processi di depurazione e bio gas

1.2.1 ○ impianto operante in assetto cogenerativo avente una capacità di generazione tra 50 e 1.000 KWe (piccola cogenerazione) ovvero a 3.000 KWt

1.2.2 ○ impianto alimentato da biomasse con potenza tra 0 e 200 KW

1.2.3 ○ impianto alimentato da gas di discarica, gas residuati dai processi di depurazione e biogas con potenza tra 0 e 250 KW

1.2.4 ○ impianti alimentato a biomassa diverso da quelli di cui ai paragrafi 12.3 e 12.4 del Decreto Ministeriale 10/09/2010, di potenza elettrica nominale superiore 200 kW e fino a 500 kW, a condizione che non ricadano, anche parzialmente, in aree naturali protette e che al progetto non si applichi il procedimento di verifica di assoggettabilità a VIA

(articolo 6, comma 1, lettera e) della Legge Regionale 24/09/2012 n. 25)

1.2.5 ○ impianto alimentato biogas, gas di discarica, gas residuati dai processi di depurazione, diverso da quelli di cui ai paragrafi 12.3 e 12.4 del Decreto Ministeriale 10/09/2010, di potenza nominale superiore a 250 kW e fino a 500 kW, a condizione che non ricadano, anche parzialmente, in aree naturali protette e che al progetto non si applichi il procedimento di verifica di assoggettabilità a VIA

(articolo 6, comma 1, lettera f) della Legge Regionale 24/09/2012 n. 25)

1.2.6 ○ impianto alimentati a biomasse, gas di discarica, gas residuati dai processi di depurazione e biogas, diversi da quelli di cui ai paragrafi 12.3 e 12.4 del Decreto Ministeriale 10/09/2010, localizzati in aree industriali dismesse, cave esaurite, discariche e siti inquinati, di potenza nominale superiore a 500 kW e fino a 1 MW, a condizione che non ricadano, anche parzialmente, in aree naturali protette, che al progetto non si applichi il procedimento di verifica di assoggettabilità a VIA e che il progetto preveda, a carico del soggetto proponente, interventi di riqualificazione ambientale dei luoghi; qualora l'intervento sia localizzato in siti inquinati e in siti di interesse nazionale di cui all'articolo 252 del Decreto Legislativo 03/04/2006, n. 152, la realizzazione degli impianti di qualsiasi potenza è condizionata alla bonifica degli stessi in condizioni di sicurezza sanitaria e ambientale

(articolo 6, comma 1, lettera g) della Legge Regionale 24/09/2012 n. 25)

1.3 ○ eolico

1.3.1 ○ impianto eolico avente capacità di generazione tra 0 e 60 KW

(articolo 12, comma 5 del Decreto Legislativo 29/12/2003, n. 387 e Tabella A, punto 96 del Decreto Legislativo 25/11/2016, n. 222)

1.3.2 ○ torre anemometrica finalizzata alla misurazione temporanea del vento, realizzata mediante strutture mobili, semifisse o comunque amovibili, nel caso in cui si preveda una rilevazione di durata superiore a 36 mesi

1.3.3 ○ impianto di potenza nominale complessiva superiore a 60 kW e fino a 200 kW, costituito da un massimo di quattro aerogeneratori, a condizione che non ricadano, anche parzialmente, in aree naturali protette

(articolo 6, comma 1, lettera a) della Legge Regionale 24/09/2012 n. 25)

1.3.4 ○ Impianto di potenza nominale superiore a 200 kW e fino a 500 kW costituito da un unico aerogeneratore a condizione che non ricadano, anche parzialmente, in aree naturali protette e che al progetto non si applichi il procedimento di verifica di assoggettabilità a valutazione di impatto ambientale

(articolo 6, comma 1, lettera b) della Legge Regionale 24/09/2012 n. 25)

1.4 ○ idroelettrico e geotermoelettrico

1.4.1 ○ Impianto avente capacità di generazione tra 0 e 100 KW

(Tabella A del Decreto Legislativo 29/12/2003, n. 387)

1.4.2 ○ impianti idroelettrici, diversi da quelli di cui al paragrafo 12.7 del Decreto Ministeriale 10/09/2010, di potenza nominale superiore a 100 kW e fino a 1 MW, a condizione che non ricadano, anche parzialmente, in aree naturali protette e che al progetto non si applichi il procedimento di verifica di assoggettabilità a VIA

(articolo 6, comma 1, lettera h) della Legge Regionale 24/09/2012 n. 25)

1.4.3 ○ impianti geotermoelettrici, diversi da quelli di cui al paragrafo 12.7 del Decreto Ministeriale 10/09/2010, di potenza nominale non superiore a 200 kW, a condizione che non ricadano, anche parzialmente, in aree naturali protette

1.5 ⊗ altro *(specificare ulteriore intervento previsto dalla normativa regionale)*

Specificare
Impianto fotovoltaico a terra di potenza 1.999,80 kW, su terreno contiguo ad area industriale

che si configurano come

1.6 ⊗ nuovo intervento

1.7 ○ completamento intervento abilitato con

(la realizzazione di interventi non completati entro 3 anni dal perfezionamento della PAS è subordinata a nuova dichiarazione ai sensi dell'articolo 6, comma 6 del Decreto Legislativo 03/03/2011, n. 28)

Atto abilitativo	Protocollo/numero	Data

1.8 ○ modifica impianto esistente

e che consistono in

Realizzazione di un impianto fotovoltaico a terra di potenza 1.999,80 kW per la produzione di energia elettrica, denominato "Pizza PV1", su terreno ricadente nella frazione di Castiglione, individuato in Catasto al foglio 10 particelle 44-47-149-215-366-368, nonchè relative opere di connessione alla rete MT di e-Distribuzione SpA.

2) Dati geometrici dell'immobile oggetto di intervento

che i dati geometrici dell'immobile oggetto di intervento sono i seguenti:

Superficie	Volumetria	Numero dei piani
m^2 30231	m^3 —	—

3) Strumentazione urbanistica comunale vigente e in salvaguardia

che l'area/immobile oggetto di intervento risulta individuata dal/è da realizzarsi su:

	Strumento urbanistico	Specificare	Zona	Articolo
☒	P.U.G./P.R.G./P.D.F.	PRG	E2	
☐	PUE/PIANO PARTICOLAREGGIATO			
☐	PIANO DI RECUPERO			
☐	P.I.P.			
☐	P.E.E.P.			
☐	PIRU			
☐	CONVENZIONE			
☐	ALTRO			

4) Barriere architettoniche

che l'intervento

4.1 ⊗ non è soggetto alle prescrizioni degli articoli 77 e seguenti del Decreto del Presidente della Repubblica 06/06/2001, n. 380 e del Decreto Ministeriale 14/06/1989, n. 236 o della corrispondente normativa regionale

4.2 ○ interessa un edificio privato aperto al pubblico e che le opere previste sono conformi all'articolo 82 del Decreto del Presidente della Repubblica 06/06/2001, n. 380 o della corrispondente normativa regionale come da relazione e schemi dimostrativi allegati al progetto

- 4.2.1 ☐ accessibilità
- 4.2.2 ☐ visitabilità
- 4.2.3 ☐ adattabilità

4.3 ○ è soggetto alle prescrizioni degli articoli 77 e seguenti Decreto del Presidente della Repubblica 06/06/2001, n. 380 e del Decreto Ministeriale 14/06/1989, n. 236 o della corrispondente normativa regionale e, come da relazione e schemi dimostrativi allegati alla PAS, soddisfa il requisito di

- 4.3.1 ☐ accessibilità
- 4.3.2 ☐ visitabilità
- 4.3.3 ☐ adattabilità

4.4 ☐ pur essendo soggetto alle prescrizioni degli articoli 77 e seguenti del Decreto del Presidente della Repubblica 06/06/2001, n. 380 e del Decreto Ministeriale 14/06/1989, n. 236 o della corrispondente normativa regionale, non rispetta la normativa in materia di barriere architettoniche, pertanto

- 4.4.1 ☐ presenta contestualmente alla procedura abilitativa semplificata, la documentazione per la richiesta di deroga come meglio descritto nella relazione tecnica allegata e schemi dimostrativi allegati

5) Sicurezza degli impianti

che l'intervento

5.1 ○ non comporta l'installazione, la trasformazione o l'ampliamento di impianti tecnologici

5.2 ⊗ comporta l'installazione, la trasformazione o l'ampliamento dei seguenti impianti tecnologici

- 5.2.1 ☒ di produzione, trasformazione, trasporto, distribuzione, utilizzazione dell'energia elettrica, di protezione contro le scariche atmosferiche, di automazione di porte, cancelli e barriere
- 5.2.2 ☐ radiotelevisivi, antenne ed elettronici in genere
- 5.2.3 ☐ di riscaldamento, di climatizzazione, di condizionamento e di refrigerazione di qualsiasi natura o specie, comprese le opere di evacuazione dei prodotti della combustione e delle condense, e di ventilazione ed aerazione dei locali
- 5.2.4 ☐ idrici e sanitari di qualsiasi natura o specie
- 5.2.5 ☐ per la distribuzione e l'utilizzazione di gas di qualsiasi tipo, comprese le opere di evacuazione dei prodotti della combustione e ventilazione ed aerazione dei locali
- 5.2.6 ☐ impianti di sollevamento di persone o di cose per mezzo di ascensori, di montacarichi, di scale mobili e simili
- 5.2.7 ☐ di protezione antincendio
- 5.2.8 ☐ altre tipologie di impianti, anche definite dalla corrispondente normativa regionale

Atra tipologia di Impianti

pertanto, ai sensi del Decreto Ministeriale 22/01/2008, n. 37, l'intervento proposto

- 5.2.8.1 ○ non è soggetto agli obblighi di presentazione del progetto
- 5.2.8.2 ⊗ è soggetto agli obblighi di presentazione del progetto e pertanto
  - 5.2.8.2.1 ☒ allega i relativi elaborati

che l'intervento rispetto alla connessione alla rete

5.3 ○ non comporta opere di connessione alla rete soggette a specifico progetto

5.4 ⊗ comporta opere di connessione alla rete soggette a specifico progetto

- 5.4.1 ☒ allega i relativi elaborati (articolo 6, comma 2 del Decreto Legislativo 03/03/2011, n. 28)

6) Consumi energetici

che l'intervento, in materia di risparmio energetico

6.1.1 ⊗ non è soggetto al deposito del progetto e della relazione tecnica di cui all'articolo 125 del Decreto del Presidente della Repubblica 06/06/2001, n. 380 e del Decreto Legislativo 19/08/2005, n. 192

6.1.2 ○ è soggetto all'applicazione dell'articolo 125 del Decreto del Presidente della Repubblica 06/06/2001, n. 380 e del Decreto Legislativo 19/08/2005, n. 192, pertanto la relazione tecnica sul rispetto delle prescrizioni in materia di risparmio energetico e la documentazione richiesta dalla legge

6.1.2.1 ○ sono allegate alla presente richiesta di procedura abilitativa semplificata

6.1.2.2 ○ saranno presentate in allegato alla comunicazione di inizio lavori

che l'intervento, in relazione agli obblighi in materia di fonti rinnovabili

6.2.1 ⊗ non è soggetto all'applicazione del Decreto Legislativo 03/03/2011, n. 28, in quanto non riguarda edifici di nuova costruzione o edifici sottoposti ad una ristrutturazione rilevante

6.2.2 ○ è soggetto all'applicazione del Decreto Legislativo 03/03/2011, n. 28, pertanto

6.2.2.1 ○ il rispetto delle prescrizioni in materia di utilizzo di fonti di energia rinnovabili è indicato negli elaborati progettuali e nella relazione tecnica prevista dall'articolo 125 del Decreto del Presidente della Repubblica 06/06/2001, n. 380 e dal Decreto Legislativo 19/08/2005, n. 192 in materia di risparmio energetico

6.2.2.2 ○ l'impossibilità tecnica di ottemperare, in tutto o in parte, agli obblighi previsti, è evidenziata nella relazione tecnica dovuta ai sensi dell'articolo 125 del Decreto del Presidente della Repubblica 06/06/2001, n. 380 e del Decreto Legislativo 19/08/2005, n. 192, con l'indicazione della non fattibilità di tutte le diverse opzioni tecnologiche disponibili

che l'intervento in relazione al miglioramento energetico degli edifici

6.3.1 ☐ ricade nell'articolo 14, comma 6 del Decreto Legislativo 04/07/2014, n. 102 in merito al computo degli spessori delle murature, nonché alla deroga alle distanze minime e alle altezze massime degli edifici, pertanto

6.3.1.1 ☐ si certifica nella relazione tecnica una riduzione minima del 20% dell'indice di prestazione energetica previsto dal Decreto Legislativo 19/08/2005, n. 192

6.3.2 ☐ ricade nell'articolo 14, comma 7 del Decreto Legislativo 04/07/2014, n. 102 in merito alle deroga alle distanze minime e alle altezze massime degli edifici, pertanto

6.3.2.1 ☐ si certifica nella relazione tecnica una riduzione minima del 10% del limite di trasmittanza previsto dal Decreto Legislativo 19/08/2005, n. 192

6.3.3 ☐ ricade nell'articolo 12, comma 1 del Decreto Legislativo 03/03/2011, n. 28 in merito al bonus volumetrico del 5%, pertanto

6.3.3.1 ☐ si certifica nella relazione tecnica una copertura dei consumi di calore, di elettricità e per il raffrescamento, mediante energia prodotta da fonti rinnovabili, in misura superiore di almeno il 30 per cento rispetto ai valori minimi obbligatori di cui all'Allegato 3 del Decreto Legislativo 03/03/2011, n. 28

7) Tutela dall'inquinamento acustico

che l'intervento

7.1 ☒ non rientra nell'ambito di applicazione dell'articolo 8 della Legge 26/10/1995, n. 447

7.2 ○ rientra nell'ambito di applicazione dell'articolo 8 della Legge 26/10/1995, n. 447, integrato con i contenuti dell'articolo 4 del Decreto del Presidente della Repubblica 19/10/2011, n. 227 e si allega

- 7.2.1 ☐ documentazione di impatto acustico (articolo 8, commi 2 e 4, Legge 26/10/1995, n. 447)
- 7.2.2 ☐ valutazione previsionale di clima acustico (articolo 8, comma 3 della Legge 26/10/1995, n. 447)
- 7.2.3 ☐ dichiarazione sostitutiva dell'atto di notorietà, a firma del titolare, relativa al rispetto dei limiti stabiliti dal documento di classificazione acustica del territorio comunale di riferimento ovvero, ove questo non sia stato adottato, ai limiti individuati dal Decreto del Presidente del Consiglio dei Ministri 14/11/1997 (articolo 4, commi 1 e 2 del Decreto del Presidente della Repubblica 19/10/2011, n. 227)
- 7.2.4 ☐ la documentazione di previsione di impatto acustico con l'indicazione delle misure previste per ridurre o eliminare le emissioni sonore, nel caso in cui i valori di emissioni sono superiori a quelli della zonizzazione acustica comunale o a quelli individuati dal Decreto del Presidente del Consiglio dei Ministri 14/11/1997 (articolo 8, comma 6 della Legge 26/10/1995, n. 447) ai fini del rilascio del nulla-osta da parte del Comune (articolo 8, comma 6 della Legge 26/10/1995, n. 447)

7.3 ○ non rientra nell'ambito dell'applicazione del Decreto del Presidente del Consiglio dei Ministri 05/12/1997

7.4 ○ rientra nell'ambito dell'applicazione del Decreto del Presidente del Consiglio dei Ministri 05/12/1997

7.5 ○ si allega apposita relazione tecnica asseverata da un tecnico competente in acustica, che documenti il rispetto dei limiti di cui alla presente normativa, per l'esercizio di nuove attività imprenditoriali, ovvero per ampliamenti o modifiche di attività esistenti, che determinano un livello di rumore ambientale superiore a 40 dB(A) durante il periodo diurno e superiore a 30 dB(A) durante il periodo notturno (articolo 12 della Legge Regionale 12/02/2002, n.3 "*Norme di indirizzo per il contenimento e la riduzione dell'inquinamento acustico*")

8) Produzione di materiali di risulta

che le opere

8.1 ○ non sono soggette alla normativa relativa ai materiali da scavo (articolo 41-bis del Decreto legge 21/06/2013, n. 69 e articolo 184-bis del Decreto legislativo 03/04/2006, n. 152)

8.2 ○ comportano la produzione di materiali da scavo considerati come sottoprodotti ai sensi dell'articolo 184-bis, comma 1 del Decreto legislativo 03/04/2006, n. 152 o dell'articolo 41-bis, comma 1 del Decreto legge 21/06/2013, n. 69 e del Decreto Ministeriale 10/08/2012, n. 161, e inoltre

- 8.2.1 ○ le opere comportano la produzione di materiali da scavo per un volume inferiore o uguale a 6000 m^3 ovvero (pur superando tale soglia) non sono soggette a VIA o AIA
- 8.2.2 ○ le opere comportano la produzione di materiali da scavo per un volume superiore a 6000 m^3 e sono soggette a VIA o AIA, e pertanto, ai sensi dell'articolo 184-bis, comma 2-bis del Decreto legislativo 03/04/2006, n. 152, e del Decreto Ministeriale 10/08/2012, n. 161 si prevede la presentazione del piano di utilizzo
  - 8.2.2.1 ☐ si comunicano gli estremi del provvedimento di VIA o AIA, comprensivo dell'assenso al piano di utilizzo dei materiali da scavo

Protocollo	Data	Ente di riferimento

8.3 ☒ comportano la produzione di materiali da scavo che saranno riutilizzati nello stesso luogo di produzione

8.4 ○ riguardano interventi di demolizione di edifici o altri manufatti preesistenti e producono rifiuti la cui gestione è disciplinata ai sensi della Parte IV del Decreto legislativo 03/04/2006, n. 152

8.5 ○ comportano la produzione di materiali da scavo che saranno gestiti dall'interessato come rifiuti

8.6 ○ ai sensi del Decreto legislativo 03/04/2006, n. 152 e relativi decreti attuativi, nonché secondo le modalità e le prescrizioni di cui al Regolamento Regionale 12/06/2006 n. 6, si allega bilancio di produzione di materiali da scavo e/o da demolizione e/o di rifiuto

9) Prevenzione incendi

che l'intervento

9.1 ☒ non è soggetto alle norme di prevenzione incendi

9.2 ○ è soggetto alle norme tecniche di prevenzione incendi e le stesse sono rispettate nel progetto

9.3 ○ presenta caratteristiche tali da non consentire l'integrale osservanza delle regole tecniche di prevenzione incendi e

9.3.1 ○ si allega documentazione necessaria all'ottenimento della deroga

9.3.2 ○ la deroga è stata ottenuta con

Protocollo	Data

e che l'intervento

9.4 ☒ non è soggetto alla valutazione del progetto da parte del Comando Provinciale dei Vigili del Fuoco ai sensi del Decreto del Presidente della Repubblica 01/08/2011, n. 151

9.5 ○ è soggetto alla valutazione del progetto da parte del Comando Provinciale dei Vigili del Fuoco, ai sensi dell'articolo 3 del Decreto del Presidente della Repubblica 01/08/2011, n. 151 e

9.5.1 ○ si allega documentazione necessaria alla valutazione del progetto

9.5.2 ○ la valutazione del progetto è stata ottenuta con

Protocollo	Data

9.6 ○ costituisce variante e il sottoscritto assevera che le modifiche non costituiscono variazione dei requisiti di sicurezza antincendio già approvati con parere del Comando Provinciale dei Vigili del fuoco rilasciato con

Protocollo	Data

10) Amianto

10.1 ☒ non interessano parti di edifici con presenza di fibre di amianto

10.2 ○ interessano parti di edifici con presenza di fibre di amianto e che è stato predisposto, ai sensi dell'articolo 256, commi 2 e 5 del Decreto Legislativo 09/04/2008, n. 81, il piano di Lavoro di demolizione o rimozione dell'amianto

10.2.1 ☐ in allegato alla presente relazione di asseverazione

11) Conformità igienico-sanitaria

11.1 ☒ è conforme ai requisiti igienico-sanitari e alle ipotesi di deroghe previste

11.2 ○ non è conforme ai requisiti igienico-sanitari e alle ipotesi di deroghe previste e

11.2.1 ☐ si allega documentazione per la richiesta di deroga

12) Interventi strutturali e/o in zona sismica

12.1 ○ non prevede la realizzazione di opere di conglomerato cementizio armato, normale e precompresso ed a struttura metallica

12.2 ○ prevede la realizzazione di opere di conglomerato cementizio armato, normale e precompresso ed a struttura metallica

12.2.1 ○ si allega la denuncia di cui all'articolo 65 del Decreto del Presidente della Repubblica 06/06/2001, n. 380

12.2.2 ○ la denuncia verrà presentata prima dell'inizio dei lavori strutturali (opzione non ammissibile in caso di varianti in corso d'opera e sanatoria)

12.2.3 ○ la denuncia è stata presentata con

Protocollo	Data

e che l'intervento in merito agli interventi in zona sismica

12.3 ☒ non prevede opere da denunciare o autorizzare ai sensi degli articoli 93 e 94 del Decreto del Presidente della Repubblica 06/06/2001, n. 380 o della corrispondente normativa regionale

12.4 ○ prevede opere che non richiedono il deposito dei calcoli strutturali al SUE, trattandosi di opere minore priva di rilevanza per la pubblica incolumità di cui alla Deliberazione della Giunta Regionale 03/06/2010, n. 1309, elenco:

"A1" PUNTO
"A2" PUNTO

12.4.1 ☐ si allega la seguente documentazione:

1) relazione tecnica esplicativa: contenente le informazioni relative alla tipologia della costruzione o del manufatto, le dimensioni dell'intervento proposto, la destinazione d'uso ed il contesto in cui viene realizzato, indicando espressamente a quali punti degli elenchi A.1 e A.2 si fa riferimento. In tutti i casi occorre valutare e dimostrare analiticamente che vengono rispettati i limiti di carico prescritti ed ogni altro requisito o condizione indicati nei medesimi elenchi. Nel caso si utilizzino strutture prefabbricate e/o modulari, occorre allegare i certificati di origine rilasciati dal produttore;

2) elaborato grafico: comprensivo di piante e sezioni, quotato ed in scala commisurata all'entità dell'intervento, contenente le informazioni necessarie a dimostrare che i parametri dimensionali rientrano tra i limiti indicati negli elenchi sopra citati

12.5 ○ costituisce una variante non sostanziale riguardante parti strutturali relativa ad un progetto esecutivo delle strutture precedentemente presentato con

Protocollo	Data

12.6 ○ prevede opere in zona sismica da denunciare ai sensi dell'articolo 93 del Decreto del Presidente della Repubblica 06/06/2001, n. 380 o della corrispondente normativa regionale (zona 3 e 4) e

12.6.1 ○ si allega documentazione relativa alla denuncia dei lavori in zona sismica

(opzione non ammissibile in caso di varianti in corso d'opera e sanatoria)

12.6.2 ○ la denuncia dei lavori in zona sismica è stata presentata con

Protocollo	Data

12.6.3 ○ la documentazione relativa alla denuncia dei lavori in zona sismica sarà allegata alla comunicazione di inizio lavori

12.7 ○ prevede opere strutturali soggette ad autorizzazione sismica ai sensi dell'articolo 94 del Decreto del Presidente della Repubblica 06/06/2001, n. 380 o della corrispondente normativa regionale (zona 1 e 2) e

12.7.1 ○ si allega la documentazione necessaria per il rilascio dell'autorizzazione sismica

(opzione non ammissibile in caso di varianti in corso d'opera e sanatoria)

12.7.2 ○ l'autorizzazione sismica è già stata ottenuta con

Protocollo	Data

13) Qualità ambientale dei terreni

che, in relazione alla qualità ambientale dei terreni

13.1 ☒ l'intervento non richiede indagini ambientali preventive in relazione alle attività finora svolte sull'area interessata dall'intervento

13.2 ○ a seguito delle preventive analisi ambientali effettuate, il terreno non necessita di bonifica, pertanto

13.2.1 ☐ si allegano i risultati delle analisi ambientali dei terreni

13.3 ○ l'area è stata oggetto di bonifica dei terreni con obiettivi compatibili con la destinazione d'uso del presente intervento, come risulta dalla certificazione conclusiva di avvenuta bonifica (articoli 248, comma 2 e 242-bis, comma 4 del Decreto legislativo 03/04/2006, n. 152)

Data	Ente di riferimento

14) Opere di urbanizzazione primaria

che l'area/immobile oggetto di intervento

14.1 ○ è dotata delle opere di urbanizzazione primaria

14.2 ☒ non è dotata delle opere di urbanizzazione primaria

14.2.1 ○ la loro attuazione è prevista da parte del Comune nel corso del prossimo triennio

14.2.2 ○ la loro attuazione è contenuta nella convenzione stipulata in data

Data

14.2.3 ☒ le stesse non sono necessarie per l'intervento

15) Scarichi idrici

che l'intervento, in relazione agli eventuali scarichi idrici previsti nel progetto

15.1 ☒ non necessita di autorizzazione allo scarico

15.2 ○ necessita di autorizzazione allo scarico e la stessa è stata richiesta/ottenuta nell'ambito di altre autorizzazioni o valutazioni ambientali (AUA, AIA, VIA)

(solo nel caso di presentazione allo Sportello Unico per le Attività Produttive - SUAP)

15.3 ○ necessita di autorizzazione

15.3.1 ☐ allo scarico in pubblica fognatura ai sensi del Decreto legislativo 03/04/2006, n. 152

15.3.1.1 ○ si allega la documentazione necessaria ai fini del rilascio dell'autorizzazione

15.3.1.2 ○ la relativa autorizzazione è stata ottenuta con

Protocollo	Data

15.3.2 ☐ allo scarico in acque superficiali, sul suolo e negli strati superficiali del sottosuolo ai sensi del Decreto legislativo 03/04/2006, n. 152 e pertanto

15.3.2.1 ○ si allega la documentazione necessaria ai fini del rilascio dell'autorizzazione

15.3.2.2 ○ la relativa autorizzazione è stata ottenuta con

Protocollo	Data

15.3.3 ☐ all'allaccio in pubblica fognatura ai sensi della corrispondente normativa regionale e pertanto

15.3.3.1 ○ si allega la documentazione necessaria ai fini del rilascio dell'autorizzazione

15.3.3.2 ○ la relativa autorizzazione è stata ottenuta con

Protocollo	Data

DICHIARAZIONI SUL RISPETTO DI OBBLIGHI IMPOSTI DALLA NORMATIVA REGIONALE
(ad esempio tutela del verde, illuminazione, ecc.)

DICHIARAZIONI RELATIVE AI VINCOLI

TUTELA STORICO-AMBIENTALE

16) Bene sottoposto ad autorizzazione paesaggistica

che l'intervento, ai sensi della Parte III del Decreto Legislativo 22/01/2004, n. 42

16.1 ☒ non ricade in zona sottoposta a tutela

16.2 ○ ricade in zona tutelata, ma le opere non comportano alterazione dei luoghi o dell'aspetto esteriore degli edifici ovvero non sono soggetti ad autorizzazione ai sensi dell'articolo 149, Decreto Legislativo 22/01/2004, n. 42 e del Decreto del Presidente della Repubblica 13/02/2017, n. 31, allegato A e articolo 4

16.3 ○ ricade in zona tutelata e le opere comportano alterazione dei luoghi o dell'aspetto esteriore degli edifici e

16.3.1 ○ è compreso fra gli interventi definiti nell'allegato A del Decreto del Presidente della Repubblica 13/02/2017, n. 31, e

16.3.1 ☐ si allega attestazione che l'intervento è eseguito nel rispetto delle NTA del PPTR

16.3.2 ○ è assoggettato al procedimento semplificato di autorizzazione paesaggistica, in quanto di lieve entità, secondo quanto previsto dal Decreto del Presidente della Repubblica 13/02/2017, n. 31

16.3.2.1 ○ contestualmente presenta relazione paesaggistica semplificata e la documentazione necessaria ai fini del rilascio dell'autorizzazione paesaggistica semplificata

(presentare separatamente la documentazione relativa alla relazione paesaggistica semplificata e la documentazione necessaria ai fini del rilascio dell'autorizzazione paesaggistica semplificata)

16.3.2.2 ○ l'autorizzazione paesaggistica semplificata è stata rilasciata con

Protocollo	Data

16.3.3 ○ è assoggettato al procedimento ordinario di autorizzazione paesaggistica, e

16.3.3.1 ○ contestualmente presenta relazione paesaggistica e la documentazione necessaria ai fini del rilascio dell'autorizzazione paesaggistica

(presentare separatamente la documentazione relativa alla relazione paesaggistica semplificata e la documentazione necessaria ai fini del rilascio dell'autorizzazione paesaggistica semplificata)

16.3.3.2 ○ l'autorizzazione paesaggistica è stata rilasciata con

Protocollo	Data

17) Bene assoggettato a tutela dal PPTR

che l'intervento in ordine al rispetto delle NTA ed alla conformità con gli obiettivi di tutela del PPTR, approvato con Deliberazione della Giunta Regionale 16/02/2015, n. 176

17.1 ⊗ non è soggetto a specifici strumenti di controllo preventivo della compatibilità paesaggistica

17.2 ○ è soggetto a specifici strumenti di controllo preventivo della compatibilità paesaggistica ma l'intervento non richiede il rilascio dell'autorizzazione/accertamento di compatibilità paesaggistica

17.3 ○ è soggetto a specifici strumenti di controllo preventivo della compatibilità paesaggistica e pertanto

17.3.1 ○ è assoggettato al procedimento semplificato di autorizzazione paesaggistica, in quanto di lieve entità, secondo quanto previsto dal Decreto del Presidente della Repubblica 13/02/2017, n. 31

17.3.1.1 ○ contestualmente presenta relazione paesaggistica semplificata e la documentazione necessaria ai fini del rilascio dell'autorizzazione paesaggistica semplificata

(presentare separatamente la documentazione relativa alla relazione paesaggistica semplificata e la documentazione necessaria ai fini del rilascio dell'autorizzazione paesaggistica semplificata)

17.3.1.2 ○ l'autorizzazione paesaggistica semplificata è stata rilasciata con

Protocollo	Data

17.3.2 ○ è assoggettato al procedimento ordinario di autorizzazione paesaggistica, e

17.3.2.1 ○ contestualmente presenta relazione paesaggistica e la documentazione necessaria ai fini del rilascio dell'autorizzazione paesaggistica

(presentare separatamente la documentazione relativa alla relazione paesaggistica semplificata e la documentazione necessaria ai fini del rilascio dell'autorizzazione paesaggistica semplificata)

17.3.2.2 ○ l'autorizzazione paesaggistica è stata rilasciata con

Protocollo	Data

17.3.3 ○ è assoggettato al procedimento di accertamento di compatibilità paesaggistica, e

17.3.3.1 ○ contestualmente presenta la documentazione necessaria ai fini dell'accertamento di compatibilità paesaggistica

(presentare separatamente la documentazione necessaria ai fini dell'accertamento di compatibilità paesaggistica)

17.3.2.2 ○ l'accertamento di compatibilità paesaggistica è stato ottenuto con

Protocollo	Data

18) Bene sottoposto ad autorizzazione/atto di assenso della Soprintendenza archeologica/storico culturale

18.1 ⊗ non è sottoposto a tutela

18.2 ○ è sottoposto a tutela

18.2.1 ○ si allega la documentazione necessaria ai fini del rilascio del parere/nulla osta

18.2.2 ○ il parere/nulla osta è stato rilasciato con

Protocollo	Data

19) Bene in area protetta

che l'immobile oggetto dei lavori, ai sensi della Legge 06/12/1991, n. 394 (Legge quadro sulle aree protette) e della corrispondente normativa regionale

19.1 ⊗ non ricade in area tutelata

19.2 ○ ricade in area tutelata, ma le opere non comportano alterazione dei luoghi o dell'aspetto esteriore degli edifici

19.3 ○ ricade in area tutelata, è sottoposto alle relative disposizioni

19.3.1 ○ si allega la documentazione necessaria ai fini del rilascio del parere/nulla osta

19.3.2 ○ il parere/nulla osta è stato rilasciato con

Protocollo	Data

20) Bene sottoposto al Piano Comunale dei Tratturi

che l'immobile oggetto dei lavori

20.1 ⊗ non è sottoposto a tutela

20.2 ○ è sottoposto a tutela e pertanto

20.2.1 ☐ si allega la documentazione necessaria ai fini del rilascio del parere/nulla osta

21) Bene sottoposto a Piano di Recupero del Centro Storico

che l'immobile oggetto dei lavori

21.1 ⊗ non è sottoposto a tutela

21.2 ○ è sottoposto a tutela e pertanto

21.2.1 ☐ si allega la documentazione necessaria ai fini del rilascio del parere/nulla osta

TUTELA ECOLOGICA

22) Bene sottoposto a vincolo idrogeologico

che, ai fini del vincolo idrogeologico, l'area oggetto di intervento

22.1 ⊗ non ricade in area vincolata e si allega stralcio carta idrogeomorfologica e IGM estratta dal sito dell'AdB Puglia sottoposta a tutela

22.2 ○ ricade in area a pericolosità di frana e pertanto

22.2.1 ☐ si allega la documentazione necessaria ai fini del rilascio del parere AdB Puglia

22.3 ○ ricade in area a pericolosità idraulica e pertanto

22.3.1 ☐ si allega la documentazione necessaria ai fini del rilascio del parere AdB Puglia

22.4 ○ pur non ricadendo in area vincolata, è interessata da reticolo AdB non riportato nella carta IGM ma presente nella carta idrogeomorfologica, pertanto alla presente è allegato studio di compatibilità

23) Bene sottoposto a vincolo idraulico

che, ai fini del vincolo idraulico, l'area oggetto di intervento

23.1 ⊗ non è sottoposto a tutela

23.2 ○ è sottoposto a tutela ed è necessario il rilascio dell'autorizzazione di cui al comma 2 dell'articolo 115 del Decreto legislativo 03/04/2006, n. 152 e al Regio Decreto 25/07/1904, n. 523

23.1 ○ contestualmente presenta la documentazione necessaria ai fini del rilascio dell'autorizzazione

(presentare separatamente la documentazione necessaria ai fini del rilascio dell'autorizzazione)

23.2.2 ○ l'autorizzazione è stata rilasciata con

Protocollo	Data

24) Zona di conservazione "Natura 2000"

che, ai fini della zona speciale di conservazione appartenente alla rete "Natura 2000" (Decreto del Presidente della Repubblica 08/09/1997, n. 357 e Decreto del Presidente della Repubblica 12/03/2003, n. 121) l'intervento

24.1 ⊗ non è soggetto a Valutazione d'incidenza (VINCA)

24.2 ○ è soggetto a screening semplificato si allega verifica di corrispondenza

24.3 ○ è soggetto a Valutazione d'incidenza (VINCA)

24.3.1 ○ di competenza comunale

24.3.1.1 ○ pertanto si allega istanza VINCA

24.3.2 ○ di compentenza provinciale, pertanto allega la documentazione necessaria all'approvazione del progetto

24.3.3 ○ di compentenza regionale, pertanto allega la documentazione necessaria all'approvazione del progetto

24.3.4 ○ la valutazione d'incidenza è stata effettuata con

Ente di riferimento	Protocollo	Data

25) Fascia di rispetto cimiteriale

che in merito alla fascia di rispetto cimiteriale (articolo 338 del Regio Decreto 27/07/1934, n. 1265)

25.1 ⊗ l'intervento non ricade nella fascia di rispetto

25.2 ○ l'intervento ricade nella fascia di rispetto ed è consentito

25.3 ○ l'intervento ricade in fascia di rispetto cimiteriale e non è consentito

25.2.1 ○ si allega la documentazione necessaria per la richiesta di deroga

25.2.2 ○ la deroga è stata rilasciata con

Protocollo	Data

26) Aree a rischio di incidente rilevante

che in merito alle attività a rischio d'incidente rilevante (Decreto Legislativo 26/06/2015, n. 105 e Decreto Ministeriale 09/05/2001):

26.1 ⊗ nel Comune non è presente un'attività a rischio d'incidente rilevante

26.2 ○ nel Comune è presente un'attività a rischio d'incidente rilevante la relativa "area di danno" è individuata nella pianificazione comunale

26.2.1 ○ l'intervento non ricade nell'area di danno

26.2.2 ○ l'intervento ricade in area di danno

26.2.2.1 ☐ si allega la documentazione necessaria alla valutazione del progetto dal comitato tecnico regionale

26.3 ○ nel Comune è presente un'attività a rischio d'incidente rilevante e la relativa "area di danno" non è individuata nella pianificazione comunale

26.3.1 ☐ si allega la documentazione necessaria alla valutazione del progetto dal comitato tecnico regionale

27) Smaltimento delle acque di prima pioggia

che, in base a quanto previsto dal Decreto Legislativo 03/04/2006, n. 152 e al Piano di Tutela delle Acque della Regione Puglia approvato con Deliberazione del Consiglio Regionale 20/10/2009, n. 230

27.1 ⊗ non è soggetto alla normativa citata

27.2 ○ è soggetto pertanto

27.3.1 ○ si allega la documentazione necessaria per il rilascio dell'autorizzazione da parte dell'autorità competente

27.3.2 ○ si allega apposita comunicazione riguardante l'estensione delle superfici scolanti inferiore a 5.000 m², da trasmettere alla Provincia competente

28) Altri vincoli di tutela ecologica

che l'area/immobile oggetto di intervento:

28.1 ⊗ non è soggetta ad altri vincoli di tutela ecologica

28.2 ○ risulta assoggettata ai seguenti vincoli

28.2.1 ☐ fascia di rispetto dei depuratori (Punto 1.2, Allegato 4 della Deliberazione del Comitato dei Ministri per la tutela delle acque 04/02/1977)

28.2.2 ☐ fascia di rispetto per pozzi e emergenze idriche (articolo 94, commi 1 e 6, del Decreto Legislativo 03/04/2006, n. 152)

28.2.3 ☐ altro vincolo di tutela ecologica (specificare)

Altro vincolo di tutela ecologica

In caso di area/immobile assoggettato ad uno o più dei sopracitati vincoli

28.2.3 ☐ si allegano le autocertificazioni relative alla conformità dell'intervento per i relativi vincoli abilitato

28.2.4 ☐ si allega la documentazione necessaria ai fini del rilascio dei relativi atti di assenso

29) Vincoli per garantire il coerente uso del suolo e l'efficienza tecnica delle infrastrutture

che l'area/immobile oggetto di intervento:

29.1 ☒ non è soggetta ad altri vincoli di tutela funzionale

29.2 ○ risulta assoggettata ai seguenti vincoli:

29.2.1 ☐ stradale (Decreto Ministeriale 01/04/1968, n. 1404, Decreto del Presidente della Repubblica 16/12/1992, n. 495)

29.2.2 ☐ ferroviario (Decreto del Presidente della Repubblica 11/07/1980, n. 753)

29.2.3 ☐ elettrodotto (Decreto del Presidente del Consiglio dei Ministri 08/07/2003)

29.2.4 ☐ gasdotto (Decreto Ministeriale 24/11/1984)

29.2.5 ☐ militare (Decreto Legislativo 15/03/2010, n. 66)

29.2.6 ☐ aeroportuale (piano di rischio ai sensi dell'articolo 707 del Codice della navigazione, specifiche tecniche ENAC)

29.2.7 ☐ altro vincolo di tutela funzionale (specificare)

Altro vincolo di tutela funzionale

In caso di area/immobile assoggettato ad uno o più dei sopracitati vincoli

29.2.8 ☐ si allegano le autocertificazioni relative alla conformità dell'intervento per i relativi vincoli abilitato

29.2.9 ☐ si allega la documentazione necessaria ai fini del rilascio dei relativi atti di assenso

NOTE:

L'area oggetto di intervento è tipizzata "agricola" nel vigente PRG. Tuttavia, confinando la stessa a Nord con area industriale, trova applicazione la semplificazione prevista dalla vigente normativa (DD.LL. cd "Agricoltura" e "Aree idonee") che prevede la Procedura Autorizzativa Semplificata per l'intervento proposto

ASSEVERAZIONE

Tutto ciò premesso, il sottoscritto tecnico, in qualità di persona esercente un servizio di pubblica necessità ai sensi degli art 359 e 481 del Codice Penale, esperiti i necessari accertamenti di carattere urbanistico, edilizio, statico, igienico ed a seguito del sopralluogo, consapevole di essere passibile dell'ulteriore sanzione penale nel caso di falsa asseverazione circa l'esistenza dei requisiti o dei presupposti di cui all'articolo 19, comma 1 della Legge 07/08/1990, n. 241

ASSEVERA

la conformità delle opere sopra indicate, compiutamente descritte negli elaborati progettuali, agli strumenti urbanistici approvati e non in contrasto con quelli adottati, la conformità al Regolamento edilizio comunale, al Codice della Strada, nonché al Codice Civile e assevera che le stesse rispettano le norme di sicurezza e igienico/sanitarie e le altre norme vigenti in materia di urbanistica, edilizia, e quanto vigente in materia, come sopra richiamato.

Il sottoscritto dichiara inoltre che l'allegato progetto è compilato in piena conformità alle norme di legge e dei vigenti regolamenti comunali, nei riguardi pure delle proprietà confinanti essendo consapevole che la presente segnalazione non può comportare limitazione dei diritti dei terzi, fermo restando quanto previsto dall'articolo 19, comma 6-ter, della Legge 07/08/1990, n. 241.

DOCUMENTAZIONE RELATIVA ALLA RELAZIONE TECNICA DI ASSEVERAZIONE			
ALLEGATO	**DENOMINAZIONE**	**QUADRO INFORMATIVO DI RIFERIMENTO**	**CASI IN CUI E' PREVISTO**
☑	elaborati grafici dello stato di fatto e progetto	-	sempre obbligatori
☑	documentazione fotografica	-	sempre obbligatori
☐	relazione geologica	-	se l'intervento comporta opere elencate nelle NTC 14/01/2008 per cui è necessaria la relazione geologica
☐	relazione geotecnica	-	se l'intervento comporta opere elencate nelle NTC 14/01/2008 per cui è necessaria la progettazione geotecnica
☐	barriere architettoniche, relazione ed elaborati grafici dimostrativi accessibilità	4)	se l'intervento è soggetto alle prescrizioni dell'articolo 82 e seguenti (edifici privati aperti al pubblico) ovvero degli articoli 77 e seguenti (nuova costruzione e ristrutturazione di interi edifici residenziali) del Decreto del Presidente della Repubblica 06/06/2001, n. 380
☐	barriere architettoniche, relazione ed elaborati grafici dimostrativi visitabilità	4)	se l'intervento è soggetto alle prescrizioni dell'articolo 82 e seguenti (edifici privati aperti al pubblico) ovvero degli articoli 77 e seguenti (nuova costruzione e ristrutturazione di interi edifici residenziali) del Decreto del Presidente della Repubblica 06/06/2001, n. 380
☐	barriere architettoniche, relazione ed elaborati grafici dimostrativi adattabilità	4)	se l'intervento è soggetto alle prescrizioni dell'articolo 82 e seguenti (edifici privati aperti al pubblico) ovvero degli articoli 77 e seguenti (nuova costruzione e ristrutturazione di interi edifici residenziali) del Decreto del Presidente della Repubblica 06/06/2001, n. 380
☐	documentazione per la richiesta di deroga alla normativa per l'abbattimento delle barriere architettoniche	4)	se l'intervento è soggetto alle prescrizioni dell'articolo 82 e seguenti (edifici privati aperti al pubblico) ovvero degli articoli 77 e seguenti (nuova costruzione e ristrutturazione di interi edifici residenziali) del Decreto del Presidente della Repubblica 06/06/2001, n. 380
☑	progetto degli impianti	5)	se l'intervento comporta installazione, trasformazione o ampliamento di impianti tecnologici, ai sensi del Decreto Ministeriale 22/01/2008, n. 37
☑	elaborati tecnici per la connessione redatti dal gestore della rete	5)	
☐	relazione tecnica sui consumi energetici	6)	se intervento è soggetto all'applicazione del Decreto Legislativo 19/08/2005, n. 192 e/o del Decreto Legislativo 03/03/2011, n. 28
☐	documentazione di impatto acustico	7)	se l'intervento rientra nell'ambito di applicazione dell'articolo 8, commi 2 e 4 della Legge 26/10/1995, n. 447, integrato con il contenuto dell'articolo 4 del Decreto del Presidente della Repubblica 19/10/2011, n. 227
☐	valutazione previsionale di clima acustico	7)	se l'intervento rientra nell'ambito di applicazione dell'articolo 8, comma 3 della Legge 26/10/1995, n. 447
☐	dichiarazione sostitutiva	7)	se l'intervento, rientra nelle attività "a bassa rumorosità", di cui all'allegato B del Decreto del Presidente della Repubblica 19/10/2011, n. 227, che utilizzano impianti di diffusione sonora ovvero svolgono manifestazioni ed eventi con diffusione di musica o utilizzo di strumenti musicali, ma rispettano i limiti di rumore individuati dal Decreto del Presidente del Consiglio dei Ministri 14/11/1997 (assoluti e differenziali): articolo 4, comma 1 del Decreto del Presidente della Repubblica 19/10/2011, n. 227 ovvero se l'intervento non rientra nelle attività "a bassa rumorosità", di cui all'allegato B del Decreto del Presidente della Repubblica 19/10/2011, n. 227, e rispetta i limiti di rumore individuati dal Decreto del Presidente del Consiglio dei Ministri 14/11/1997 (assoluti e differenziali): articolo4, comma 2 del Decreto del Presidente della Repubblica 19/10/2011, n. 227

☐	relazione tecnica asseverata	7)	per l'esercizio di nuove attività imprenditoriali, ovvero per ampliamenti o modifiche di attività esistenti, che determinano un livello di rumore ambientale superiore a 40 dB(A) durante il periodo diurno e superiore a 30 dB(A) durante il periodo notturno (articolo 12 della Legge Regionale 12/02/2002, n.3)
☐	documentazione di previsione di impatto acustico ai fini del rilascio del nulla-osta	7)	se l'intervento rientra nell'ambito di applicazione dell'articolo 8, comma 6, della Legge 26/10/1995, n. 447, integrato con il contenuto dell'articolo 4 del Decreto del Presidente della Repubblica 19/10/2011, n. 227
☐	bilancio di produzione di materiali da scavo e/o da demolizione e/o di rifiuto	8)	Ai sensi del Decreto legislativo 03/04/2006, n. 152 e relativi decreti attuativi, nonché secondo le modalità e le prescrizioni di cui al Regolamento Regionale 12/06/2006, n. 6
☐	documentazione necessaria al rilascio del parere progetto da parte dei Vigili del Fuoco	9)	se l'intervento è soggetto a valutazione di conformità ai sensi dell'articolo 3 e dell'articolo 8 del Decreto del Presidente della Repubblica 01/08/2011, n. 151
☐	documentazione per la deroga all'integrale osservanza delle regole tecniche di prevenzione incendi	9)	qualora le attività soggette ai controlli di prevenzione incendi, presentino caratteristiche tali da non consentire l'integrale osservanza delle regole tecniche, di cui all'articolo 7 del Decreto del Presidente della Repubblica 01/08/2011, n. 151
☐	piano di lavoro di demolizione o rimozione dell'amianto	10)	se le opere interessano parti di edifici con presenza di fibre di amianto, ai sensi dell'articolo 256 del Decreto Legislativo 09/04/2008, n. 81
☐	documentazione per la richiesta di deroga alla conformità ai requisiti igienico sanitari	11)	se l'intervento non rispetta le prescrizioni di cui al Decreto Ministeriali 05/07/1975 e/o del Decreto Legislativo 09/04/2008, n. 81 e/o del Regolamento edilizio
☐	documentazione necessaria per il rilascio dell'autorizzazione sismica	12)	se l'intervento prevede opere da autorizzare ai sensi dell'articolo 94 del Decreto del Presidente della Repubblica 06/06/2001, n. 380
☐	denuncia dei lavori	12)	se l'intervento prevede la realizzazione di opere in conglomerato cementizio armato, normale e precompresso ed a struttura metallica da denunciare ai sensi dell'articolo 65 del Decreto del Presidente della Repubblica 06/06/2001, n. 380
☐	denuncia dei lavori in zona sismica	12)	se l'intervento prevede opere da denunciare ai sensi dell'articolo 93 del Decreto del Presidente della Repubblica 06/06/2001, n. 380 o certificazione di sopraelevazione ai sensi dell'articolo 90
☐	relazione tecnica esplicativa ed elaborato grafico per opera minore priva di rilevanza per la pubblica incolumità	12)	se l'intervento prevede prevede opere che non richiedono il deposito dei calcoli strutturali al SUE, trattandosi di opere minore priva di rilevanza per la pubblica incolumità di cui alla Deliberazione della Giunta Regionale 03/06/2010, n. 1309
☐	risultati delle analisi ambientali dei terreni	13)	se a seguito delle preventive analisi ambientali effettuate viene dichiarato che il terreno non necessita di bonifica occorre allegare i risultati delle analisi ambientali dei terreni
☐	documentazione per il rilascio dell'autorizzazione per scarichi idrici	15)	se il progetto prevede scarichi da autorizzare
	VINCOLI		
☐	attestazione che l'intervento è eseguito nel rispetto delle NTA del PPTR	16)	se l'intervento è compreso fra gli interventi definiti nell'allegato A del Decreto del Presidente della Repubblica 13/02/2017, n. 31
☐	documentazione per il rilascio del parere/nulla osta da parte della Soprintendenza	18)	se l'immobile oggetto dei lavori è sottoposto a tutela ai sensi del Titolo I, Capo I, Parte II del Decreto Legislativo 22/01/2004, n. 42
☐	documentazione per il rilascio del parere/nulla osta dell'ente competente per bene in area protetta	19)	se l'immobile oggetto dei lavori ricade in area tutelata e le opere comportano alterazione dei luoghi ai sensi della Legge 06/12/1991, n. 394

☐	documentazione per il rilascio del parere/nulla osta per bene sottoposto al Piano Comunale dei Tratturi	20)	se l'immobile oggetto dei lavori è sottoposto a tutela del Piano Comunale dei Tratturi
☐	documentazione per il rilascio del parere/nulla osta per bene sottoposto a Piano di Recupero del Centro Storico	21)	se l'immobile oggetto dei lavori è sottoposto a tutela del Piano di Recupero del Centro Storico
☐	documentazione per il rilascio del parere AdB Puglia	22)	se l'immobile ricade in area a pericolosità di frana o in area a pericolosità idraulica
☐	stralcio carta idrogeomorfologica e IGM estratta dal sito dell'AdB Puglia sottoposta a tutela	22)	se l'intervento non ricade in area vincolata e si allega stralcio carta idrogeomorfologica e IGM estratta dal sito dell'AdB Puglia sottoposta a tutela
☐	studio di compatibilità idrogeologica	22)	se l'intervento, pur non ricadendo in area vincolata, è interessata da reticolo AdB non riportato nella carta IGM ma presente nella carta idrogeomorfologica, pertanto alla presente è allegato studio di compatibilità
☐	documentazione per il rilascio dell'autorizzazione relativa al vincolo idraulico	22)	se l'area oggetto di intervento è sottoposta a tutela ed è necessario il rilascio dell'autorizzazione di cui al comma 2 dell'articolo 115 del Decreto legislativo 03/04/2006, n. 152 e al Regio Decreto 25/07/1904, n. 523
☐	modulo per la verifica di corrispondenza con la prevalutazione regionale	24)	se l'intervento è soggetto a screening semplificato
☐	domanda di attivazione del procedimento di Valutazione di Incidenza Ambientale (VINCA)	24)	se l'intervento è soggetto a valutazione d'incidenza (VINCA)
☐	documentazione necessaria all'approvazione del progetto (VINCA)	24)	se l'intervento è soggetto a valutazione d'incidenza nelle zone appartenenti alla rete "Natura 2000"
☐	documentazione necessaria per la richiesta di deroga alla fascia di rispetto cimiteriale	25)	se l'intervento ricade nella fascia di rispetto cimiteriale e non è consentito ai sensi dell'articolo 338 del Regio Decreto 27/07/1934, n. 1265
☐	documentazione necessaria alla valutazione del progetto da parte del Comitato Tecnico Regionale per interventi in area di danno da incidente rilevante	26)	se l'intervento ricade in area a rischio d'incidente rilevante
☐	documentazione per il rilascio dell'autorizzazione da parte dell'autorità competente per lo smaltimento delle acque di prima pioggia	27)	se l'intervento è soggetto al Decreto Legislativo 03/04/2006, n. 152 e al Piano di Tutela delle Acque della Regione Puglia approvato con Deliberazione del Consiglio Regionale 20/10/2009, n. 230
☐	comunicazione per lo smaltimento delle acque di prima pioggia	27)	se l'intervento è soggetto al Decreto Legislativo 03/04/2006, n. 152 e al Piano di Tutela delle Acque della Regione Puglia approvato con Deliberazione del Consiglio Regionale 20/10/2009, n. 230
☐	documentazione necessaria ai fini del rilascio degli atti di assenso relativi ad altri vincoli di tutela ecologica	28)	(ad esempio se l'intervento ricade nella fascia di rispetto dei depuratori)
☐	autocertificazione relativa alla conformità dell'intervento per altri vincoli di tutela ecologica	28)	(ad esempio se l'intervento ricade nella fascia di rispetto dei depuratori)
☐	autocertificazione relativa alla conformità dell'intervento per altri vincoli di tutela funzionale	29)	(ad esempio se l'intervento ricade nella fascia di rispetto stradale, ferroviario, di elettrodotto, gasdotto, militare, ecc.)
☐	documentazione necessaria ai fini del rilascio degli atti di assenso relativi ad altri vincoli di tutela funzionale	29)	(ad esempio se l'intervento ricade nella fascia di rispetto dei depuratori)
☐	altro (specificare)	-	

Gallipoli	..... Ottobre 2024	Ing. Giovanni TOSCANO
Luogo	**Data**	**il progettista**

UFFICIO SERVIZI AL CITTADINO E ALLE IMPRESE
Identificativo elenco nazionale SUAP: 2160

Sportello Unico per le Attività Produttive (art. 38 L133/2008)

Distinta del modello di riepilogo pratica SUAP (art.5 commi 3-4 allegato tecnico DPR160/2010 Versione 1.0)

Comune/SUAP destinatario

Comune Destinatario	ANDRANO	Provincia Comune Destinatario	LE
Identificativo SUAP secondo quanto indicato nell'elenco nazionale dei SUAP	2160	Ufficio Destinatario	UFFICIO SERVIZI AL CITTADINO E ALLE IMPRESE

Informazioni anagrafiche dell'impresa che invia la comunicazione o istanza

Denominazione:	PIZZA RICAMBI S.R.L.		
Codice fiscale	01915390759		
Forma giuridica	SOCIETA' A RESPONSABILITA' LIMITATA		
Provincia e Numero Rea della sede legale	LE	138479	

Oggetto della comunicazione o istanza

Tipologia Adempimento	Ordinario	Codice pratica	01915390759-11102024-1142
Descrizione	Richiesta di avvio della Procedura Autorizzativa Semplificata (PAS) per la realizzazione di un impianto fotovoltaico da 2MW in agro di Castiglione frazione di Andrano, essendo la relativa area compresa in un perimetro di 500m da terreno a destinazione industriale.		

Procura speciale

Procura speciale ☐

Estremi del dichiarante (titolare, legale rappresentante, notaio, intermediario, delegato)

Cognome	DE VITIS	Nome	ANTONIO
Qualifica	ALTRO PREVISTO DALLA VIGENTE NORMATIVA	Cod. Fiscale	[redacted]

Domicilio elettronico (Posta Elettronica Certificata) dell'impresa dove notificare le ricevute

Domicilio di Posta Elettronica Certificata dell'impresa	amministrazione@pec.pizzaricambi.it

Elenco dei documenti informatici allegati	
Nome file allegato	Descrizione
01915390759-11102024-1142.001.MDA.PDF.P7M	MDA Pratica
01915390759-11102024-1142.005.PDF.P7M	copia attestazione versamento oneri, diritti e spese
01915390759-11102024-1142.006.PDF.P7M	copia attestazione versamento oneri, diritti e spese
01915390759-11102024-1142.013.PDF.P7M	Pareri, autorizzazioni, nulla osta, rilasciati dai soggetti
01915390759-11102024-1142.007.PDF.P7M	D.U.R.C. (Documento Unico di Regolarità
01915390759-11102024-1142.001.PDF	(Allegare planimetria catastale originale)
01915390759-11102024-1142.008.PDF.P7M	Elaborati tecnici per la connessione redatti dal
01915390759-11102024-1142.014.PDF.P7M	Elaborati tecnici per la connessione redatti dal
01915390759-11102024-1142.015.PDF.P7M	Elaborati tecnici per la connessione redatti dal
01915390759-11102024-1142.016.PDF.P7M	Elaborati tecnici per la connessione redatti dal
01915390759-11102024-1142.017.PDF.P7M	Elaborati tecnici per la connessione redatti dal
01915390759-11102024-1142.018.PDF.P7M	Elaborati tecnici per la connessione redatti dal
01915390759-11102024-1142.019.PDF.P7M	Elaborati tecnici per la connessione redatti dal
01915390759-11102024-1142.020.PDF.P7M	Elaborati tecnici per la connessione redatti dal
01915390759-11102024-1142.021.PDF.P7M	Elaborati tecnici per la connessione redatti dal
01915390759-11102024-1142.022.PDF.P7M	Elaborati tecnici per la connessione redatti dal
01915390759-11102024-1142.023.PDF.P7M	Elaborati tecnici per la connessione redatti dal
01915390759-11102024-1142.024.PDF.P7M	Elaborati tecnici per la connessione redatti dal
01915390759-11102024-1142.025.PDF.P7M	Elaborati tecnici per la connessione redatti dal
01915390759-11102024-1142.009.PDF.P7M	Opportuni elaborati progettuali a firma di un
01915390759-11102024-1142.026.PDF.P7M	Opportuni elaborati progettuali a firma di un
01915390759-11102024-1142.027.PDF.P7M	Opportuni elaborati progettuali a firma di un
01915390759-11102024-1142.028.PDF.P7M	Opportuni elaborati progettuali a firma di un
01915390759-11102024-1142.029.PDF.P7M	Opportuni elaborati progettuali a firma di un
01915390759-11102024-1142.030.PDF.P7M	Opportuni elaborati progettuali a firma di un
01915390759-11102024-1142.031.PDF.P7M	Opportuni elaborati progettuali a firma di un
01915390759-11102024-1142.002.PDF	Ricevute pagamenti elettronici
01915390759-11102024-1142.003.PDF	Ricevute pagamenti elettronici
01915390759-11102024-1142.010.PDF.P7M	Estratto del P.R.G. con evidenziato l'immobile e/o l'
01915390759-11102024-1142.011.PDF.P7M	Documentazione catastale costituita da estratto di
01915390759-11102024-1142.004.PDF.P7M	ESTREMI DEI CONFINANTI AI TERRENI OGGETTO
01915390759-11102024-1142.032.PDF.P7M	ELENCO DEGLI ELABORATI TECNICI
01915390759-11102024-1142.033.PDF.P7M	DICHIARAZIONE PAS FORMAT REGIONE PUGLIA
01915390759-11102024-1142.034.PDF.P7M	SOGGETTI COINVOLTI FORMAT REGIONE PUGLIA
01915390759-11102024-1142.035.PDF.P7M	Dichiarazione dell'impresa esecutrice dei lavori
01915390759-11102024-1142.036.PDF.P7M	DICHIARAZIONE CHE L'IMPIANTO NON SI TROVI ALL'

01915390759-11102024-1142.012.PDF.P7M	relazione tecnica di asseverazione
01915390759-11102024-1142.037.PDF.P7M	Scheda tecnica impianti di energia da fonti rinnovabili
01915390759-11102024-1142.038.PDF.P7M	Presentazione degli schemi impianti di cui al DM

ELENCO ELABORATI IMPIANTO FOTOVOLTAICO

Tav. 01-pv Relazione illustrativa e tecnica
Tav. 02-pv Individuazione area di intervento
Tav. 03-pv Layout generale impianto fotovoltaico
Tav. 04-pv Particolari cancello e recinzione
Tav. 05-pv Particolari struttura di supporto moduli PV
Tav. 06-pv Cabina di consegna
Tav. 07-pv Schema unifilare circuiti AC e DC

ELENCO ELABORATI OPERE CONNESSIONE RETE MT

Tav. 01-c Relazione tecnica
Tav. 02-c Rappresentazione intervento su corografia 1:50.000
Tav. 03-c Rappresentazione intervento su corografia 1:25.000
Tav. 04-c Rappresentazione intervento su mappa catastale georeferenziata
Tav. 05-c Rappresentazione intervento su tavole Autorità di Bacino Puglia
Tav. 06-c Rappresentazione intervento su tavole PPTR
Tav. 07-c Rappresentazione intervento su tavole SIC e Natura 2000
Tav. 08-c Rappresentazione intervento su tavole Strum. Urb. Com.
Tav. 09-c Cabina di consegna
Tav. 10-c Particolari costruttivi
Tav. 11-c Schema unifilare cabina di consegna
Tav. 12-c Planimetria generale
Tav. 13-c Piano particellare

Pratica n° 01915390759-11102024-1142

UFFICIO SERVIZI AL CITTADINO E ALLE IMPRESE

CHIEDE	Procedimento
Procedura abilitativa semplificata (P.A.S.) per l'installazione di impianti alimentati da energia rinnovabile	**Procedura abilitativa semplificata (P.A.S.) per l'installazione di impianti alimentati da energia rinnovabile ((ai sensi dell'art. 6 del D. Lgs 28 del 03/03/2011 - art. 6 della L.R. n. 25 del 24/09/2012)**

Scheda anagrafica

[X] DITTA/SOCIETA'/IMPRESA	[ ] PERSONA (Privato)

[X] ISCRITTA ALLA CCIAA

Codice Fiscale
01915390759

(compilare per effettuare il recupero dei dati dal registro imprese)

Informazioni relative all'iscrizione al Registro Imprese

Camera di commercio di:	Numero REA	Data
LECCE	**138479**	**03/05/1984**

[ ] NON ANCORA ISCRITTA

[ ] NON NECESSITA DI ISCRIZIONE AL RI DELLA CCIAA

DATI DEL DICHIARANTE

Nome	Cognome	Cod.Fiscale
ANTONIO	**DE VITIS**	

Sesso	Data nascita	Cittadinanza
		ITALIA

Luogo di nascita:

Stato	Provincia
Italia	

Comune

[ ] Se cittadino non UE

Informazioni relative alla residenza :

Stato	Provincia
Italia	

Comune

Toponimo (DUG)

Denominazione stradale			
Numero civico	CAP	eMail/PEC	Telefono fisso/cellulare

Carica
PRESIDENTE CONSIGLIO AMMINISTRAZIONE

DATI DELLA DITTA/SOCIETA'/IMPRESA

Denominazione (nome della ditta o azienda o ragione sociale)
PIZZA RICAMBI S.R.L.

Forma giuridica	Codice Fiscale	P.IVA
SOCIETA' A RESPONSABILITA' LIMITATA	**01915390759**	**01915390759**

Dati relativi alla sede legale della ditta/società/impresa

Stato	Provincia
Italia	**LECCE**

Comune
TRICASE

Toponimo (DUG)
VIA

Denominazione stradale	Numero civico	CAP
275 KM.21,400	**snc**	**73039**

Telefono fisso/Cellulare	Fax	PEC
0833784459		**AMMINISTRAZIONE@PEC.PIZZARICAMBI.IT**

Oggetto della pratica

descrizione sintetica
Richiesta di avvio della Procedura Autorizzativa Semplificata (PAS) per la realizzazione di un impianto fotovoltaico da 2MW in agro di Castiglione frazione di Andrano, essendo la relativa area compresa in un perimetro di 500m da terreno a destinazione industriale.

DOMICILIO DIGITALE

Il /La sottoscritta/o, consapevole che il domicilio digitale è l'indirizzo elettronico eletto presso un servizio di posta elettronica certificata o un servizio elettronico di recapito certificato qualificato, come definito dal regolamento (UE) 23 luglio 2014 n. 910 – eIDAS valido ai fini delle comunicazioni avente valore legale,

COMUNICA

ai sensi dell'art. 3 3-bis e dell'art. 6 del D.lgs lgs. n. 82/2005 2005,

[ ] il seguente domicilio digitale inserito in INAD (art.6 -quater, D.lgs lgs. n. 82/2005):

[X] il seguente domicilio digitale inserito in INI-PEC (art. 6-bis, D.lgs lgs. n. 82/2005) :

amministrazione@pec.pizzaricambi.it

Che cos'è il domicilio digitale ?

• Il domicilio digitale è un indirizzo elettronico eletto presso un servizio di posta elettronica certificata o un servizio elettronico di recapito certificato qualificato, come definito dal regolamento (UE) 23 luglio 2014 n. 910 del Parlamento europeo e del Consiglio in materia di identificazione elettronica e servizi fiduciari per le transazioni elettroniche nel mercato interno e che abroga la direttiva 1999/93/CE 'Regolamento valido ai fini delle comunicazioni elettroniche aventi valore legale. (Art. 1, comma 1, lett. n ter del D. lgs . 82/2005 (Codice dell'amministra zione digitale, CAD)).

• I soggetti tenuti all'iscrizione nel registro delle imprese e i professionisti tenuti all'iscrizione in albi ed elenchi hanno l'obbligo di dotarsi di un domicilio digitale iscritto nell'Indice nazionale dei domicili digitali (INI PEC) delle imprese e dei professionist i (Art. 3 b is , comma 1 del CAD)

• Le persone fisiche e i professionisti non iscritti in albi, registri o elenchi professionali possono iscrivere un loro domicilio elettronico nell' elenco dei domicili digitali delle persone fisiche, dei professionisti e degli altri enti di diritto privato (INAD) (Art. 3 bis , comma 1 bis del CAD).

• È possibile eleggere anche un domicilio digitale speciale per determinati atti, procedi menti o affari. In tal caso, ferma restando la validità ai fini delle comunicazioni elettroniche aventi valore legale, colui che lo ha eletto non può opporre eccezioni relative alla forma e alla data della spedizione e del ricevimento delle comunicazioni o notificazioni ivi indirizzate (Art. 3 bis , comma 4 quinques del CAD).

• Le comunicazioni tramite i domicili digitali sono effettuate agli indirizzi inseriti in INI-PEC o INAD o a quello eletto come domicilio speciale per determinati atti o affari. Le comunicazioni elettroniche trasmesse a uno di questi domicili digitali producono, al momento della spedizione e del ricevimento, gli stessi effetti giuridici delle comunicazioni a mezzo raccomandata con ricevuta di ritorno ed equivalgono alla notificazione per mezzo della posta salvo che la legge disponga diversamente. Le suddette comunicazioni si intendono spedite dal mittente se inviate al proprio gestore e si intendono consegnate se rese disponibili al domicilio digitale del destinatario, salva la prova che la mancata consegna sia dovuta a fatto non imputabile al destinatario medesimo(Art. 6del CAD).

DOMICILIO ELETTRONICO (DOMICILIO DIGITALE SPECIALE)

Per tutti gli atti e le comunicazioni inerenti il procedimento ELEGGE il seguente domicilio digitale speciale (art. 3-bis, comma 4-quinquies del D.lgs. n. 82/2005):

N.B. Inserire l'indirizzo della casella PEC a cui lo Sportello dovrà inviare la ricevuta e le altre comunicazioni relative alla pratica

amministrazione@pec.pizzaricambi.it

[X] Si dichiara di essere consapevoli che nel caso non venga indicata una casella di posta elettronica certificata (PEC), non si avra' la certezza del buon esito dell' eventuale scambio di comunicazioni che seguiranno la presente istanza

Dichiarazione di consapevolezza ex artt. 46 e 47 DPR 445/2000

[X] Dichiara di essere consapevole che le dichiarazioni false, la falsità negli atti e l'uso di atti falsi comportano l'applicazione delle sanzioni penali previste dall'art. 76 del D.P.R. 445/2000 e la decadenza dai benefici eventualmente conseguenti al provvedimento emanato sulla base della dichiarazione non veritiera nonchè il divieto di accesso a contributi, finanziamenti e agevolazioni per un periodo di 2 anni decorrenti da quando l'amministrazione ha adottato l'atto di decadenza, come previsto dall'art. 75 del D.P.R. 445/2000.

INFORMATIVA SULLA PRIVACY (Art. 13 del Reg. UE n. 2016/679 del 27 aprile 2016)

Il Reg. UE n. 2016/679 del 27 aprile 2016 stabilisce norme relative alla protezione delle persone fisiche con riguardo al trattamento dei dati personali. Pertanto, come previsto dall'art. 13 del Regolamento, si forniscono le seguenti informazioni:

Titolare del trattamento:

Comune di ANDRANO

indirizzo pec anagrafe.comune.andrano@pec.rupar.puglia.it

Finalità del trattamento.

Il trattamento dei dati è necessario per l'esecuzione di un compito di interesse pubblico o connesso all'esercizio di pubblici poteri di cui è investito il titolare del trattamento. Pertanto i dati personali saranno utilizzati dal titolare del trattamento nell'ambito del procedimento per il quale la dichiarazione viene resa.

Modalità del trattamento.

I dati saranno trattati da persone autorizzate, con strumenti cartacei e informatici.

Destinatari dei dati.

I dati potranno essere comunicati a terzi nei casi previsti della Legge 7 agosto 1990, n. 241 ("Nuove norme in materia di procedimento amministrativo e di diritto di accesso ai documenti amministrativi"), ove applicabile, e in caso di controlli sulla veridicità delle dichiarazioni (art. 71 del D.P.R. 28 dicembre 2000 n. 445 ("Testo unico delle disposizioni legislative e regolamentari in materia di documentazione amministrativa")). Responsabili del trattamento la Camera di Commercio competente per territorio e InfoCamere S.c.p.A.

Diritti.

L'interessato può in ogni momento esercitare i diritti di accesso e di rettifica dei dati personali nonché ha il diritto di presentare reclamo al Garante per la protezione dei dati personali. Ha inoltre il diritto alla cancellazione dei dati e alla limitazione al loro trattamento nei casi previsti dal Regolamento. Per esercitare tali diritti tutte le richieste devono essere rivolte al Comune di ANDRANO indirizzo mail anagrafe.comune.andrano@pec.rupar.puglia.it. Il responsabile della protezione dei dati è contattabile all'indirizzo mail dpo@ellebs.it.

Periodo di conservazione dei dati.

I dati personali saranno conservati per un periodo non superiore a quello necessario per il perseguimento delle finalità sopra menzionate o comunque non superiore a quello imposto dalla legge per la conservazione dell'atto o del documento che li contiene. I dati sono altresì trasmessi alla Camera di Commercio competente per territorio per la raccolta nel Fascicolo informativo di impresa di cui all'art. 43-bis del D.P.R. 445/2000 e s.m.i.

[X] Il/la sottoscritto/a dichiara di aver letto l'informativa sul trattamento dei dati personali.
CHIEDE A UFFICI COMUNE DI ANDRANO

Procedura abilitativa semplificata (P.A.S.) per l'installazione di impianti alimentati da energia rinnovabile ((ai sensi dell'art. 6 del D. Lgs 28 del 03/03/2011 – art. 6 della L.R. n. 25 del 24/09/2012)

Localizzazione dell'intervento

Comune	Frazione	Prov.	CAP
ANDRANO	**CASTIGLIONE**	**LE**	**73032**

ATTENZIONE - l'ubicazione dell'attività o intervento coincide con il Comune a cui è destinata la pratica

Via, Viale, Piazza	n° civico
VIA PROVINCIALE PER MONTESANO	**snc**

scala	piano	interno

dati catastali

[ ] NCEU	[X] NCT

foglio	particella/mappale	subalterno
10	**44**	

sezione Censuaria (Terreni)

foglio	particella/mappale	subalterno
10	**47**	

sezione Censuaria (Terreni)

foglio	particella/mappale	subalterno
10	**149**	

sezione Censuaria (Terreni)

foglio	particella/mappale	subalterno
10	**215**	

sezione Censuaria (Terreni)

foglio	particella/mappale	subalterno
10	**366**	

sezione Censuaria (Terreni)

foglio	particella/mappale	subalterno
10	**368**	

sezione Censuaria (Terreni)

ulteriori dati relativi alla localizzazione dell'intervento

Superfici edificio (reali e non catastali)

coperta mq	scoperta mq	altezza m
0.00	**0.00**	**0.00**

Superfici terreno (reali e non catastali) mq.
30231.00

a) Titolarità dell'intervento

Il richiedente dichiara di avere titolo alla presentazione di questa pratica edilizia in quanto

[ ] proprietario esclusivo

[X] rappresentante legale

[ ] Amministratore/delegato dal Condominio

[ ] comproprietario con il/i soggetto/i elencato/i nella sezione "SOGGETTI COINVOLTI";

[ ] locatario/comodatario (a tale scopo autorizzato dai proprietari nella sezione "SOGGETTI COINVOLTI")

dell'immobile interessato dall'intervento e di

[X] avere titolarità esclusiva all'esecuzione dell'intervento

[ ] non avere titolarità esclusiva all'esecuzione dell'intervento, ma di disporre comunque della dichiarazione di assenso dei terzi titolari di altri diritti reali o obbligatori

b) Presentazione della PAS

Dichiara di presentare la PAS

[X] in assenza di atti di assenso presupposti, in quanto l'intervento oggetto della PAS non necessita di atti o pareri che non possono essere sostituiti dalle autocertificazioni, attestazioni e asseverazioni o certificazioni di tecnici abilitati

[X] Il titolare è a conoscenza che i lavori potranno iniziare trascorsi 30 gg dalla data di acquisizione della presente al protocollo comunale

[ ] essendo già in possesso di tutti gli atti di assenso presupposti, comunque denominati, rilasciati dalle competenti amministrazioni

[ ] richiedendo contestualmente l'acquisizione d'ufficio degli atti di assenso presupposti, comunque denominati, alle competenti amministrazioni. Il titolare dichiara di essere a conoscenza che l'attività oggetto della PAS può essere iniziata dopo il rilascio dei relativi atti di assenso

c) Tipologia di impianto alimentato da fonti rinnovabili oggetto di PAS

[ ] Installazione di pannelli fotovoltaici, su edificio esistente, con qualsiasi potenza, non ricadenti fra quelli di cui al punto 12.1 del D.M. 10/09/2010 aventi TUTTE le seguenti caratteristiche: i. moduli fotovoltaici collocati nei tetti di edifici esistenti; ii. la superficie complessiva dei moduli fotovoltaici dell'impianto non sia superiore a quella del tetto dell'edificio sul quale i moduli sono collocati

[ ] collocato su edifici, tettoie, serre o pensiline e da realizzarsi con tegole fotovoltaiche o altri elementi innovativi;

[ ] collocato su edifici o loro pertinenze (realizzati all'interno della zona A di cui al D.M. 1444/1968) e da realizzarsi con tegole fotovoltaiche o altri elementi innovativi;

[ ] Impianto solare fotovoltaico non integrato ubicato al suolo con potenza inferiore a 20 kW;

[ ] Impianto solare fotovoltaico ubicato a suolo su terreni agricoli (max 10% del terreno agricolo e distanza superiore a 2000 mt. da altri terreni dello stesso proprietario), non ricadenti fra quelli di cui al punto 12.1 e 12.2 lettera a) del D.M. 10/09/2010, aventi capacità di generazione inferiore alla soglia indicata alla tabella A allegata al D.Lgs n. 387 del 29/12/2003, cioè con potenza inferiore a 20 kW, e che faccia capo ad un unico punto di connessione ed ad un unico soggetto;

[ ] Impianto solare fotovoltaico ubicato su aree già degradate da attività antropiche, pregresse o in atto, tra cui siti industriali, cave, discariche, siti contaminati, con potenza non superiore a 1 MW e direttamente su suolo;

[ ] Impianto eolico di potenza inferiore a 200 kW con max 4 generatori eolici;

[ ] Impianti Biomassa, gas di discarica, gas residuati dai processi di depurazione, operanti in assetto cogenerativi con potenza > 50 1000 kW ovvero 3000 kWt;

[ ] Impianti alimentati da biomassa e biogas con potenza max 200 kW;

[ ] Impianti da gas di discarica, gas residuati con potenza inferiore a 1 MW;

[ ] Impianti non cogenerativi con potenza 250kW;

[ ] Impianti idroelettrici e geotermoelettrici realizzati su edifici esistenti senza variazione planoaltimetriche, senza cambio di destinazione d'uso, senza intaccare parti strutturali, ecc., con potenza max 200 kW;

[ ] Impianti idroelettrici e geotermoelettrici alimentati da fonte idraulica con potenza inferiore a 1 MW;

[ ] Attività di costruzione ed esercizio di impianti fotovoltaici di potenza sino a 10 MW connessi alla rete elettrica di media tensione e localizzati in area a destinazione industriale, produttiva o commerciale (ai sensi del c.9 bis, dell'art.6 del D.LGS 28/2011 modificato dal D.L. 77/2021.

[X] Altro impianto di energia elettrica

specificare

Impianto fotovoltaico a terra di potenza 1999,80 kW, su terreno contiguo ad area industriale

e) Opere su parti comuni o modifiche esterne

Le opere previste

[X] non riguardano parti comuni

[ ] riguardano le parti comuni di un fabbricato condominiale

[ ] riguardano parti comuni di un fabbricato con più proprietà, non costituito in condominio, e dichiara che l'intervento è stato approvato dai comproprietari delle parti comuni, come risulta da atto consegnato al progettista ovvero dalla sottoscrizione degli elaborati da parte di tutti i comproprietari corredata da copia di documento d'identità

[ ] riguardano parti dell'edificio di proprietà comune ma non necessitano di assenso perché, secondo l'art. 1102 c.c., apportano, a spese del titolare, le modificazioni necessarie per il miglior godimento delle parti comuni non alterandone la destinazione e senza impedire agli altri partecipanti di usufruirne secondo il loro diritto

f) Descrizione sintetica dell'intervento

Dichiara che i lavori per i quali viene inoltrata la presente PAS consistono in:
Realizzazione di un impianto fotovoltaico a terra di potenza 1999,80 kW per la produzione di energia elettrica, denominato 'Pizza PV1', su terreno ricadente in Castiglione frazione di Andrano, individuato in Catasto al foglio 10 particelle 44-47-149-215-366-368, nonchè relative opere di connessione alla rete MT di e-Distribuzione SpA

g)Regolarità urbanistica e precedenti edilizi

[X] lo stato attuale dell'immobile risulta pienamente conforme alla documentazione dello stato di fatto legittimato dal seguente titolo/pratica edilizia (o, in assenza, dal primo accatastamento)

[X] legittimato da

	n.	del
[ ] titolo unico (SUAP)		

	n.	del
[ ] permesso di costruire / licenza edil. / concessione edilizia		

	n.	del
[ ] autorizzazione edilizia		

	n.	del
[ ] accertamento di conformità ex art. 36 d.P.R. n.380/2001		

	Legge	n.	del
[ ] condono edilizio			

	Legge	n.	del
[ ] C.E. o P.d.C. in sanatoria			

	n.	del
[ ] P.d.C. in sanatoria		

	n.	del
[ ] D.I.A. / S.C.I.A		

	n.	del
[ ] DIA/SCIA alternativa al permesso di costruire		

	n.	del
[ ] C.I.L./C.I.L.A.		

	estremi della denuncia catastale n.	del
[ ] primo accatastamento		

[X] Preesistente al 1942

(Allegare planimetria catastale originale)

_DC6041_C125933_A6800

[ ] Preesistente al 1967

(Allegare planimetria catastale originale)

	specificare	n.	del
[ ] altro			

h) Calcolo del contributo di costruzione

[X] l'intervento da realizzare è a titolo gratuito

ai sensi della seguente normativa

DPR 380/2001 , articolo 17 , comma 3 , lettera e)

[ ] l'intervento da realizzare è a titolo oneroso e pertanto

allega il prospetto di calcolo preventivo del contributo di costruzione, a firma di tecnico abilitato, e la ricevuta di versamento del contributo di costruzione

[ ] richiede il reperimento degli standard in quanto intervento che comporta aumento del carico urbanistico

[ ] richiede il reperimento degli standard in quanto intervento che comporta aumento del carico urbanistico, per i quali con relazione asseverata si richiede la monetizzazione

i) Tecnici incaricati

dichiara di aver incaricato, in qualità di progettista, il tecnico indicato nella sezione seguente

PROGETTISTA DELLE OPERE ARCHITETTONICHE

[ ] non è colui che presenta la pratica	[ ] colui che presenta la pratica

[ ] incaricato anche come direttore dei lavori delle opere architettoniche

[ ] se il direttore dei lavori delle opere architettoniche è diverso dal progettista delle opere architettoniche

e dichiara inoltre

[ ] di aver incaricato, in qualità di direttori dei lavori e di altri tecnici, i soggetti indicati alla sezione seguente

[X] che il/i direttore/i dei lavori e gli altri tecnici incaricati saranno individuati prima dell'inizio dei lavori

l) Impresa esecutrice dei lavori

[X] l'impresa esecutrice/imprese esecutrici dei lavori sarà/saranno individuata/e prima dell'inizio dei lavori

[ ] i lavori, in quanto opere di modesta entità che non interessano le specifiche normative di settore, sono eseguiti/sono stati eseguiti in prima persona, senza alcun affidamento a ditte esterne

[ ] i lavori sono eseguiti/sono stati eseguiti dalla/e impresa/e indicata/e alla seguente sezione

m)Rispetto degli obblighi in materia di salute e sicurezza nei luoghi di lavoro (vedi allegata tabella ADEMPIMENTI PREVISTI DAL D. LGS. N.81/2008)

che l'intervento

[ ] non ricade nell'ambito di applicazione delle norme in materia di salute e sicurezza nei luoghi di lavoro (d.lgs. n. 81/2008)

[ ] ricade nell'ambito di applicazione delle norme in materia di salute e sicurezza nei luoghi di lavoro (d.lgs. n. 81/2008) e pertanto:

relativamente alla documentazione delle imprese esecutrici:

[ ] dichiara che l'entità presunta del cantiere è inferiore a 200 uomini-giorno ed i lavori non comportano i rischi particolari di cui all'allegato XI del d.lgs. n. 81/2008 e di aver verificato il certificato di iscrizione alla Camera di commercio, il documento unico di regolarità contributiva, corredato da autocertificazione in ordine al possesso degli altri requisiti previsti dall'allegato XVII del d.lgs. n. 81/2008, e l'autocertificazione relativa al contratto collettivo applicato

[ ] dichiara che l'entità presunta del cantiere è pari o superiore a 200 uomini-giorno o i lavori comportano i rischi particolari di cui all'allegato XI del d.lgs. n. 81/2008 e di aver verificato la documentazione di cui alle lettere a) e b) dell'art. 90 comma 9 prevista dal d.lgs. n. 81/2008 circa l'idoneità tecnico professionale della/e impresa/e esecutrice/i e dei lavoratori autonomi, l'organico medio annuo distinto per qualifica, gli estremi delle denunce dei lavoratori effettuate all'Istituto nazionale della previdenza sociale (INPS), all'Istituto nazionale assicurazione infortuni sul lavoro (INAIL) e alle casse edili, nonché il contratto collettivo applicato ai lavoratori dipendenti, della/e impresa/e esecutrice/i

relativamente alla notifica preliminare di cui all'articolo 99 del d.lgs. n. 81/2008

[ ] dichiara che l'intervento non è soggetto all'invio della notifica

[ ] dichiara che l'intervento è soggetto all'invio della notifica

[X] ricade nell'ambito di applicazione delle norme in materia di salute e sicurezza sul luogo di lavoro (d.lgs. n. 81/2008), ma si riserva di presentare le dichiarazioni di cui al presente quadro prima dell'inizio lavori, poiché i dati dell'impresa esecutrice saranno forniti prima dell'inizio lavori

di essere a conoscenza che l'efficacia della presente PAS è sospesa qualora sia assente il piano di sicurezza e coordinamento di cui all'articolo 100 del d.lgs. n. 81/2008 o il fascicolo di cui all'articolo 91, comma 1, lettera b), quando previsti, oppure in assenza di notifica di cui all'articolo 99, quando prevista, oppure in assenza di documento unico di regolarità contributiva

n)Diritti di terzi

[X] dichiara di essere consapevole che la presente segnalazione non può comportare limitazione dei diritti dei terzi, fermo restando quanto previsto dall'articolo 19, comma 6-ter, della l. n. 241/1990

gli eventuali soggetti cointeressati, titolari di diritti reali di godimento su beni confinanti e risultanti da registrazioni catastali ed estremi catastali dei fondi confinanti a quelli oggetto dell'intervento, sono:

Vedi allegato con estremi dei confinanti 'confini Pizza Ricambi.pdf.p7m'

o) Avvertenze generali

Dichiara di essere informato che, ai sensi dell'art. 23 d.P.R. n.380/2001:

- i lavori in oggetto possono avere inizio trascorsi 30 gg dalla data di acquisizione della presente al protocollo comunale o dopo l'acquisizione degli atti di assenso presupposti;

- la durata degli stessi non potrà superare il termine di tre anni dalla data della sua presentazione;

- è tenuto a comunicare al SUE la data della fine lavori;

- che ultimato l'intervento, il progettista o un tecnico abilitato rilascia un certificato di collaudo finale, allegato alla comunicazione di fine lavori, che va presentato allo sportello unico, con il quale si attesta la conformità dell'opera al progetto presentato. Contestualmente presenta ricevuta dell'avvenuta presentazione della variazione catastale conseguente alle opere realizzate ovvero dichiarazione che le stesse non hanno comportato modificazioni del classamento. In assenza di tale documentazione si applica la sanzione di cui all'art. 37, c 5, d. P.R. n.380/2001.

Dichiara di essere informato che, nei casi disciplinati dall'art. 24 del d.P.R. n. 380/01, entro quindici giorni dalla data dell'ultimazione dei lavori di finitura dell'intervento, è tenuto a presentare all'ufficio comunale competente domanda di rilascio della segnalazione certificata di agibilità con le modalità di cui all'art. 24 d.P.R. n.380/01 oppure la dichiarazione del direttore dei lavori o, qualora non nominato, di un professionista abilitato, con la quale si attesta la conformità dell'opera al progetto presentato e la sua agibilità (art. 24 comma 5 d.P.R. n. 380/2001 e LR n° 12/2014). Dovrà essere inoltrata la dichiarazione del direttore dei lavori al SUAP – Sportello unico per le attività produttive - con la quale si attesta la conformità dell'opera al progetto presentato e la sua agibilità (art. 10 d.P.R. n.160/2010) ove trattasi di impianto produttivo;

Dichiara di provvedere al pagamento delle imposte dovute al momento del rilascio dell'atto autorizzativo

[X] PRESA VISIONE

Dichiarazione relativa ai diritti di segreteria/istruttori

VERSAMENTO DIRITTI O SPESE

[ ] non sono dovuti oneri quali diritti o spese

[ ] poiché non previsti dal tariffario	[ ] poiché esentati

[X] sono dovuti oneri quali diritti o spese

per un totale di Euro
40.00

[X] pagamento on line alla pagina successiva 'Pagamento oneri'

[ ] versamento su conto corrente postale (vedere le istruzioni di ogni SUAP)

in data	ufficio postale di

Allegata qui la ricevuta di versamento tramite conto corrente postale

[ ] pagamento pagoPA / bonifico bancario (vedere le istruzioni di ogni SUAP)

in data	indicare il codice IUV / codice TRN

Allega qui l'attestazione del pagamento pagoPA o del bonifico bancario (in caso di bonifico, non è valida la ricevuta di presa in carico del bonifico)

Dichiarazione relativa all'assolvimento dell'imposta di bollo

VERSAMENTO DELL'IMPOSTA DI BOLLO

E' obbligatorio selezionare una delle seguenti quattro opzioni:

[X] Il pagamento è dovuto e si intende assolvere l'obbligo tramite il circuito digitale pagoPA [NB: questa opzione è possibile solo se lo Sportello Unico aderisce a pagoPA] ...

E' obbligatorio selezionare una delle seguenti due opzioni

[ ] Due marche da €16,00 ciascuna, una per la domanda e una per l'autorizzazione

[X] Solo la marca da €16,00 per la domanda; non è richiesta alcuna marca da bollo per l'autorizzazione perché il procedimento può concludersi con il silenzio assenso dell'Amministrazione o con rilascio di Nulla Osta...

per la seguente motivazione

procedura abilitativa semplificata e comunicazione per gli impianti alimentati da energia rinnovabile - Impianti fotovoltaici di potenza inferiore ad 1 MW (ex art. 6 D.Lgs. 28/2011)

[ ] Il pagamento è dovuto e si intende assolvere l'obbligo con marche da bollo di cui si riportano i numeri di serie identificativi (le marche da bollo utilizzate saranno poi annullate e conservate in originale) ...

numero seriale (1)

[ ] Per gli Enti autorizzati, l'imposta di bollo è assolta in modo virtuale ai sensi del D.M. 10/11/2011 o ai sensi dell'art. 15 D.P.R. 642/1972 ...

[ ] Il pagamento non è dovuto poiché esentati ...

Sportello Unico per le Attivita' Produttive
Ricevuta
(art. 5, comma 4 DPR 160/2010 e art. 18-bis L. 241/1990)

1 - SUAP competente

UFFICIO SERVIZI AL CITTADINO E ALLE IMPRESE			
del comune di:	**ANDRANO**	Id:	**2160**
Responsabile SUAP:	**PALMA**	**RICCARDO**	

2 - Riferimenti della pratica SUAP

Codice Pratica:	**01915390759-11102024-1142**
Protocollo SUAP:	**REP_PROV_LE/LE-SUPRO/0143969 del 13/10/2024**
Domicilio elettronico dichiarato:	**amministrazione@pec.pizzaricambi.it**

3 - Impresa o soggetto economico

Denominazione:	**PIZZA RICAMBI S.R.L.**		
Codice Fiscale:	**01915390759**	Sede legale provincia:	**LECCE**
Presso il comune di:	**TRICASE**		
via, viale, piazza ...:	**275 KM.21,400**	n.	**snc**

4 - Estremi del dichiarante

Cognome:	**DE VITIS**	Nome:	**ANTONIO**
Qualifica:	**ALTRO PREVISTO DALLA VIGENTE**	Codice Fiscale:	[redacted]

5 - Indirizzo dell'impianto

del comune di:	**ANDRANO**		
via, viale, piazza ...:	**VIA PROVINCIALE PER MONTESANO**	n.	**snc**

6 - Termini del procedimento/controllo

Entro 90 giorni dalla data della presente ricevuta, salvo indizione della conferenza dei servizi ai sensi dell'art. 7, comma 3, del DPR 160/2010, l'amministrazione competente adotta un provvedimento espresso ovvero, in caso di SCIA condizionata, acquisisce gli atti di assenso o i

pareri di altri uffici e amministrazioni o esegue le verifiche preventive previste dalla normativa vigente.

7 - Accesso visione atti del procedimento

Il responsabile del SUAP costituisce il referente per l'esercizio del diritto di accesso agli atti e documenti detenuti dal SUAP, anche se provenienti da altre amministrazioni o da altri uffici comunali (art. 4, co.4 DPR n. 160/2010).

Ufficio in cui si può prendere visione degli atti:	
UFFICIO SERVIZI AL CITTADINO E ALLE IMPRESE	
Indirizzo:	**VIA MICHELANGELO n. 25 73032 - ANDRANO (LE)**
Altre info:	vedere sito istituzionale del comune

8- Interventi attivati nel procedimento ed amministrazioni competenti

Intervento	**Amministrazione competente**
Procedura abilitativa semplificata (P.A.S.) per l'installazione di impianti alimentati da energia rinnovabile	UFFICI COMUNE DI ANDRANO

9 - Elenco dei documenti informatici allegati

- 01915390759-11102024-1142.SUAP.PDF.P7M (Riepilogo Pratica SUAP)
- 01915390759-11102024-1142.024.PDF.P7M (Elaborati tecnici per la connessione redatti dal gestore di rete)
- 01915390759-11102024-1142.038.PDF.P7M (Presentazione degli schemi impianti di cui al DM 37/2008)
- 01915390759-11102024-1142.022.PDF.P7M (Elaborati tecnici per la connessione redatti dal gestore di rete)
- 01915390759-11102024-1142.023.PDF.P7M (Elaborati tecnici per la connessione redatti dal gestore di rete)
- 01915390759-11102024-1142.037.PDF.P7M (Scheda tecnica impianti di energia da fonti rinnovabili)
- 01915390759-11102024-1142.028.PDF.P7M (Opportuni elaborati progettuali a firma di un progettista abilitato che attestino la compatibilità del progetto con gli strumenti urbanistici approvati e i regolamenti edilizi vigenti e la non contrar)
- 01915390759-11102024-1142.001.PDF ((Allegare planimetria catastale originale))
- 01915390759-11102024-1142.006.PDF.P7M (copia attestazione versamento oneri, diritti e spese)
- 01915390759-11102024-1142.013.PDF.P7M (Pareri, autorizzazioni, nulla osta, rilasciati dai soggetti competenti (ad es. Soprintendenza, VV.FF.,Consorzio bonifica, Amministrazione Provinciale ecc.))
- 01915390759-11102024-1142.012.PDF.P7M (relazione tecnica di asseverazione)
- 01915390759-11102024-1142.027.PDF.P7M (Opportuni elaborati progettuali a firma di un progettista abilitato che attestino la compatibilità del progetto con gli strumenti urbanistici approvati e i regolamenti edilizi vigenti e la non contrar)
- 01915390759-11102024-1142.007.PDF.P7M (D.U.R.C. (Documento Unico di Regolarità Contributiva))
- 01915390759-11102024-1142.010.PDF.P7M (Estratto del P.R.G. con evidenziato l'immobile e/o l'area di intervento)
- 01915390759-11102024-1142.008.PDF.P7M (Elaborati tecnici per la connessione redatti dal gestore di rete)
- 01915390759-11102024-1142.026.PDF.P7M (Opportuni elaborati progettuali a firma di un progettista abilitato che attestino la compatibilità del progetto con gli strumenti urbanistici approvati e i regolamenti edilizi vigenti e la non contrar)
- 01915390759-11102024-1142.009.PDF.P7M (Opportuni elaborati progettuali a firma di un progettista abilitato che attestino la compatibilità del progetto con gli strumenti urbanistici approvati e i regolamenti edilizi vigenti e la non contrar)
- 01915390759-11102024-1142.025.PDF.P7M (Elaborati tecnici per la connessione redatti dal gestore di rete)
- 01915390759-11102024-1142.011.PDF.P7M (Documentazione catastale costituita da estratto di mappa in scala 1:2000 / 1:1000 con individuazione del nuovo intervento, autenticata dal progettista, e con aggiornamento non anteriore a mesi 6)
- 01915390759-11102024-1142.017.PDF.P7M (Elaborati tecnici per la connessione redatti dal gestore di rete)
- 01915390759-11102024-1142.031.PDF.P7M (Opportuni elaborati progettuali a firma di un progettista abilitato che attestino la compatibilità del progetto con gli strumenti urbanistici approvati e i regolamenti edilizi vigenti e la non contrar)
- 01915390759-11102024-1142.016.PDF.P7M (Elaborati tecnici per la connessione redatti dal gestore di rete)

- 01915390759-11102024-1142.030.PDF.P7M (Opportuni elaborati progettuali a firma di un progettista abilitato che attestino la compatibilità del progetto con gli strumenti urbanistici approvati e i regolamenti edilizi vigenti e la non contrar)
- 01915390759-11102024-1142.018.PDF.P7M (Elaborati tecnici per la connessione redatti dal gestore di rete)
- 01915390759-11102024-1142.032.PDF.P7M (ELENCO DEGLI ELABORATI TECNICI)
- 01915390759-11102024-1142.015.PDF.P7M (Elaborati tecnici per la connessione redatti dal gestore di rete)
- 01915390759-11102024-1142.019.PDF.P7M (Elaborati tecnici per la connessione redatti dal gestore di rete)
- 01915390759-11102024-1142.003.PDF (Ricevute pagamenti elettronici)
- 01915390759-11102024-1142.014.PDF.P7M (Elaborati tecnici per la connessione redatti dal gestore di rete)
- 01915390759-11102024-1142.005.PDF.P7M (copia attestazione versamento oneri, diritti e spese)
- 01915390759-11102024-1142.020.PDF.P7M (Elaborati tecnici per la connessione redatti dal gestore di rete)
- 01915390759-11102024-1142.029.PDF.P7M (Opportuni elaborati progettuali a firma di un progettista abilitato che attestino la compatibilità del progetto con gli strumenti urbanistici approvati e i regolamenti edilizi vigenti e la non contrar)
- 01915390759-11102024-1142.036.PDF.P7M (DICHIARAZIONE CHE L'IMPIANTO NON SI TROVI ALL'INTERNO DI AREE FRA QUELLE SPECIFICAMENTE ELENCATE E INDIVIDUATE DALL'ALLEGATO 3) LETTERA f), AL DECRETO DEL MINISTERO DELLO SVILUPPO ECONOMICO DEL 10)
- 01915390759-11102024-1142.035.PDF.P7M (Dichiarazione dell'impresa esecutrice dei lavori)
- 01915390759-11102024-1142.021.PDF.P7M (Elaborati tecnici per la connessione redatti dal gestore di rete)
- 01915390759-11102024-1142.004.PDF.P7M (ESTREMI DEI CONFINANTI AI TERRENI OGGETTO DELL'INTERVENTO)
- 01915390759-11102024-1142.033.PDF.P7M (DICHIARAZIONE PAS FORMAT REGIONE PUGLIA)
- 01915390759-11102024-1142.034.PDF.P7M (SOGGETTI COINVOLTI FORMAT REGIONE PUGLIA)
- 01915390759-11102024-1142.002.PDF (Ricevute pagamenti elettronici)
- 01915390759-11102024-1142.001.MDA.PDF.P7M (MDA Pratica)

10 - Promemoria per controllo domicilio elettronico

Tutte le comunicazioni verranno inviate al seguente indirizzo fornito dal richiedente:	**amministrazione@pec.pizzaricambi.it**

11 - Estremi emissione della ricevuta:

Data di emissione:	**13/10/2024**

SOCIETA' P.A.P. PROJECT STUDIO S.R.L.

Procedura abilitativa semplificata (PAS) ai sensi dell'art. 6 del D.Lgs. 3 marzo 2011, n. 28. Realizzazione di un impianto fotovoltaico della potenza pari a 975,52 Kw, con relative opere di connessione alla rete elettrica nazionale da realizzarsi nel comune di Ginosa (TA)in località Girifalco, in area idonea posta a 500 m da stabilimenti ai sensi dell'art. 20 comma 8 lett c ter punto 2.

Pratica n° 02563800735-30082024-1615

Suap di GINOSA in delega alla CCIAA BRINDISI - TARANTO

CHIEDE	Procedimento
Procedura abilitativa semplificata (P.A.S.) per l'installazione di impianti alimentati da energia rinnovabile	**Procedura abilitativa semplificata (P.A.S.) per l'installazione di impianti alimentati da energia rinnovabile ((ai sensi dell'art. 6 del D. Lgs 28 del 03/03/2011 - art. 6 della L.R. n. 25 del 24/09/2012)**

Scheda anagrafica

[X] DITTA/SOCIETA'/IMPRESA	[ ] PERSONA (Privato)

[X] ISCRITTA ALLA CCIAA

Codice Fiscale
02563800735

(compilare per effettuare il recupero dei dati dal registro imprese)

Informazioni relative all'iscrizione al Registro Imprese

Camera di commercio di:	Numero REA	Data
FOGGIA	**261007**	

[ ] NON ANCORA ISCRITTA

[ ] NON NECESSITA DI ISCRIZIONE AL RI DELLA CCIAA

DATI DEL DICHIARANTE

Nome	Cognome	Cod.Fiscale
LUIGI	**PIACQUADIO**	[redacted]
[redacted]	[redacted]	[redacted]
[redacted]	[redacted]	[redacted]

[redacted]

[redacted]

[redacted]

[redacted]

[redacted]

[ ] Se cittadino non UE

Informazioni relative alla residenza :

Stato	Provincia
[redacted]	[redacted]

[redacted]

[redacted]

[redacted]

Denominazione stradale
[redacted]

[redacted]	[redacted]	[redacted]	[redacted]
[redacted]	[redacted]		

Carica
PRESIDENTE CONSIGLIO AMMINISTRAZIONE

DATI DELLA DITTA/SOCIETA'/IMPRESA

Denominazione (nome della ditta o azienda o ragione sociale)
P.A.P. PROJECT STUDIO S.R.L.

Forma giuridica	Codice Fiscale	P.IVA
SOCIETA' A RESPONSABILITA' LIMITATA	**02563800735**	**02563800735**

Dati relativi alla sede legale della ditta/società/impresa

Stato	Provincia
Italia	**FOGGIA**

Comune
LUCERA

Toponimo (DUG)
VIALE

Denominazione stradale	Numero civico	CAP
DELL'ARTIGIANATO	**13**	**71036**

Telefono fisso/Cellulare	Fax	PEC
		PAPPROJECT@PEC.IT

Qualifica e dati del procuratore

Qualifica del procuratore
PROFESSIONISTA INCARICATO

Il procuratore:

Nome	Cognome	Sesso	Cittadinanza
UMBERTO	**PIACQUADIO**	[redacted]	[redacted]

[redacted]	[redacted]
[redacted]	[redacted]

	[redacted]		[redacted]
[redacted]		[redacted]	[redacted]

[redacted]
[redacted]

Informazioni relative alla residenza del procuratore:

Residente in	Provincia	CAP
[redacted]	[redacted]	[redacted]

Indirizzo	Tel	Fax
[redacted]	[redacted]	[redacted]

eMail PEC
[redacted]

Oggetto della pratica

descrizione sintetica
Realizzazione di un impianto fotovoltaico della potenza pari a 975,52 Kw, con relative opere di connessione alla rete elettrica nazionale da realizzarsi nel comune di Ginosa (TA)in località Girifalco, in area idonea posta a 500 m da stabilimenti ai sensi dell'art. 20comma 8 lett c ter punto 2.

DOMICILIO DIGITALE

Il /La sottoscritta/o, consapevole che il domicilio digitale è l'indirizzo elettronico eletto presso un servizio di posta elettronica certificata o un servizio elettronico di recapito certificato qualificato, come definito dal regolamento (UE) 23 luglio 2014 n. 910 – eIDAS valido ai fini delle comunicazioni avente valore legale,

COMUNICA

ai sensi dell'art. 3 3-bis e dell'art. 6 del D.lgs lgs. n. 82/2005 2005,

[X] il seguente domicilio digitale inserito in INAD (art.6 -quater, D.lgs lgs. n. 82/2005):

apengineers@pec.it

[ ] il seguente domicilio digitale inserito in INI-PEC (art. 6-bis, D.lgs lgs. n. 82/2005) :

Che cos'è il domicilio digitale ?

• Il domicilio digitale è un indirizzo elettronico eletto presso un servizio di posta elettronica certificata o un servizio elettronico di recapito certificato qualificato, come definito dal regolamento (UE) 23 luglio 2014 n. 910 del Parlamento europeo e del Consiglio in materia di identificazione elettronica e servizi fiduciari per le transazioni elettroniche nel mercato interno e che abroga la direttiva 1999/93/CE 'Regolamento valido ai fini delle comunicazioni elettroniche aventi valore legale. (Art. 1, comma 1, lett. n ter del D. lgs . 82/2005 (Codice dell'amministra zione digitale, CAD)).

• I soggetti tenuti all'iscrizione nel registro delle imprese e i professionisti tenuti all'iscrizione in albi ed elenchi hanno l'obbligo di dotarsi di un domicilio digitale iscritto nell'Indice nazionale dei domicili digitali (INI PEC) delle imprese e dei professionist i (Art. 3 b is , comma 1 del CAD)

• Le persone fisiche e i professionisti non iscritti in albi, registri o elenchi professionali possono iscrivere un loro domicilio elettronico nell' elenco dei domicili digitali delle persone fisiche, dei professionisti e degli altri enti di diritto privato (INAD) (Art. 3 bis , comma 1 bis del CAD).

• È possibile eleggere anche un domicilio digitale speciale per determinati atti, procedi menti o affari. In tal caso, ferma restando la validità ai fini delle comunicazioni elettroniche aventi valore legale, colui che lo ha eletto non può opporre eccezioni relative alla forma e alla data della spedizione e del ricevimento delle comunicazioni o notificazioni ivi indirizzate (Art. 3 bis , comma 4 quinques del CAD).

• Le comunicazioni tramite i domicili digitali sono effettuate agli indirizzi inseriti in INI-PEC o INAD o a quello eletto come domicilio speciale per determinati atti o affari. Le comunicazioni elettroniche trasmesse a uno di questi domicili digitali producono, al momento della spedizione e del ricevimento, gli stessi effetti giuridici delle comunicazioni a mezzo raccomandata con ricevuta di ritorno ed equivalgono alla notificazione per mezzo della posta salvo che la legge disponga diversamente. Le suddette comunicazioni si intendono spedite dal mittente se inviate al proprio gestore e si intendono consegnate se rese disponibili al domicilio digitale del destinatario, salva la prova che la mancata consegna sia dovuta a fatto non imputabile al destinatario medesimo(Art. 6del CAD).

DOMICILIO ELETTRONICO (DOMICILIO DIGITALE SPECIALE)

Per tutti gli atti e le comunicazioni inerenti il procedimento ELEGGE il seguente domicilio digitale speciale (art. 3-bis, comma 4-quinquies del D.lgs. n. 82/2005):

N.B. Inserire l'indirizzo della casella PEC a cui lo Sportello dovrà inviare la ricevuta e le altre comunicazioni relative alla pratica

apengineers@pec.it

[X] Si dichiara di essere consapevoli che nel caso non venga indicata una casella di posta elettronica certificata (PEC), non si avra' la certezza del buon esito dell' eventuale scambio di comunicazioni che seguiranno la presente istanza

Dichiarazione di consapevolezza ex artt. 46 e 47 DPR 445/2000

[X] Dichiara di essere consapevole che le dichiarazioni false, la falsità negli atti e l'uso di atti falsi comportano l'applicazione delle sanzioni penali previste dall'art. 76 del D.P.R. 445/2000 e la decadenza dai benefici eventualmente conseguenti al provvedimento emanato sulla base della dichiarazione non veritiera nonchè il divieto di accesso a contributi, finanziamenti e agevolazioni per un periodo di 2 anni decorrenti da quando l'amministrazione ha adottato l'atto di decadenza, come previsto dall'art. 75 del D.P.R. 445/2000.

INFORMATIVA SULLA PRIVACY (Art. 13 del Reg. UE n. 2016/679 del 27 aprile 2016)

Il Reg. UE n. 2016/679 del 27 aprile 2016 stabilisce norme relative alla protezione delle persone fisiche con riguardo al trattamento dei dati personali. Pertanto, come previsto dall'art. 13 del Regolamento, si forniscono le seguenti informazioni:

Titolare del trattamento:

Comune di GINOSA

indirizzo pec suap.comuneginosa@pec.rupar.puglia.it

Finalità del trattamento.

Il trattamento dei dati è necessario per l'esecuzione di un compito di interesse pubblico o connesso all'esercizio di pubblici poteri di cui è investito il titolare del trattamento. Pertanto i dati personali saranno utilizzati dal titolare del trattamento nell'ambito del procedimento per il quale la dichiarazione viene resa.

Modalità del trattamento.

I dati saranno trattati da persone autorizzate, con strumenti cartacei e informatici.

Destinatari dei dati.

I dati potranno essere comunicati a terzi nei casi previsti della Legge 7 agosto 1990, n. 241 (“Nuove norme in materia di procedimento amministrativo e di diritto di accesso ai documenti amministrativi”), ove applicabile, e in caso di controlli sulla veridicità delle dichiarazioni (art. 71 del D.P.R. 28 dicembre 2000 n. 445 (“Testo unico delle disposizioni legislative e regolamentari in materia di documentazione amministrativa”)). Responsabili del trattamento la Camera di Commercio competente per territorio e InfoCamere S.c.p.A.

Diritti.

L'interessato può in ogni momento esercitare i diritti di accesso e di rettifica dei dati personali nonché ha il diritto di presentare reclamo al Garante per la protezione dei dati personali. Ha inoltre il diritto alla cancellazione dei dati e alla limitazione al loro trattamento nei casi previsti dal Regolamento. Per esercitare tali diritti tutte le richieste devono essere rivolte al Comune di GINOSA indirizzo mail suap.comuneginosa@pec.rupar.puglia.it. Il responsabile della protezione dei dati è contattabile all'indirizzo mail c.venneri@comune.ginosa.ta.it.

Periodo di conservazione dei dati.

I dati personali saranno conservati per un periodo non superiore a quello necessario per il perseguimento delle finalità sopra menzionate o comunque non superiore a quello imposto dalla legge per la conservazione dell'atto o del documento che li contiene. I dati sono altresì trasmessi alla Camera di Commercio competente per territorio per la raccolta nel Fascicolo informativo di impresa di cui all'art. 43-bis del D.P.R. 445/2000 e s.m.i.

[X] Il/la sottoscritto/a dichiara di aver letto l'informativa sul trattamento dei dati personali.

CHIEDE A UFFICI COMUNE DI GINOSA

Procedura abilitativa semplificata (P.A.S.) per l'installazione di impianti alimentati da energia rinnovabile ((ai sensi dell'art. 6 del D. Lgs 28 del 03/03/2011 – art. 6 della L.R. n. 25 del 24/09/2012)

Localizzazione dell'intervento

Comune	Frazione	Prov.	CAP
GINOSA		**TA**	**74013**

ATTENZIONE - l'ubicazione dell'attività o intervento coincide con il Comune a cui è destinata la pratica

Via, Viale, Piazza	n° civico
CONTRADA GIRIFALCO	**snc**

scala	piano	interno

dati catastali

[ ] NCEU	**[X] NCT**

foglio	particella/mappale	subalterno
116	**182**	

sezione Censuaria (Terreni)

foglio	particella/mappale	subalterno
116	**186**	

sezione Censuaria (Terreni)

ulteriori dati relativi alla localizzazione dell'intervento

Superfici edificio (reali e non catastali)

coperta mq	scoperta mq	altezza m
35.00	**16300.00**	**2.90**

Superfici terreno (reali e non catastali) mq.
16300.00

a) Titolarità dell’intervento

Il richiedente dichiara di avere titolo alla presentazione di questa pratica edilizia in quanto

[X] proprietario esclusivo

[ ] rappresentante legale

[ ] Amministratore/delegato dal Condominio

[ ] comproprietario con il/i soggetto/i elencato/i nella sezione “SOGGETTI COINVOLTI”;

[ ] locatario/comodatario (a tale scopo autorizzato dai proprietari nella sezione “SOGGETTI COINVOLTI”)

dell'immobile interessato dall'intervento e di

[X] avere titolarità esclusiva all'esecuzione dell'intervento

[ ] non avere titolarità esclusiva all'esecuzione dell'intervento, ma di disporre comunque della dichiarazione di assenso dei terzi titolari di altri diritti reali o obbligatori

b) Presentazione della PAS

Dichiara di presentare la PAS

[X] in assenza di atti di assenso presupposti, in quanto l’intervento oggetto della PAS non necessita di atti o pareri che non possono essere sostituiti dalle autocertificazioni, attestazioni e asseverazioni o certificazioni di tecnici abilitati

[X] Il titolare è a conoscenza che i lavori potranno iniziare trascorsi 30 gg dalla data di acquisizione della presente al protocollo comunale

[ ] essendo già in possesso di tutti gli atti di assenso presupposti, comunque denominati, rilasciati dalle competenti amministrazioni

[ ] richiedendo contestualmente l’acquisizione d’ufficio degli atti di assenso presupposti, comunque denominati, alle competenti amministrazioni. Il titolare dichiara di essere a conoscenza che l’attività oggetto della PAS può essere iniziata dopo il rilascio dei relativi atti di assenso

c) Tipologia di impianto alimentato da fonti rinnovabili oggetto di PAS

[ ] Installazione di pannelli fotovoltaici, su edificio esistente, con qualsiasi potenza, non ricadenti fra quelli di cui al punto 12.1 del D.M. 10/09/2010 aventi TUTTE le seguenti caratteristiche: i. moduli fotovoltaici collocati nei tetti di edifici esistenti; ii. la superficie complessiva dei moduli fotovoltaici dell'impianto non sia superiore a quella del tetto dell'edificio sul quale i moduli sono collocati

[ ] collocato su edifici, tettoie, serre o pensiline e da realizzarsi con tegole fotovoltaiche o altri elementi innovativi;

[ ] collocato su edifici o loro pertinenze (realizzati all'interno della zona A di cui al D.M. 1444/1968) e da realizzarsi con tegole fotovoltaiche o altri elementi innovativi;

[ ] Impianto solare fotovoltaico non integrato ubicato al suolo con potenza inferiore a 20 kW;

[ ] Impianto solare fotovoltaico ubicato a suolo su terreni agricoli (max 10% del terreno agricolo e distanza superiore a 2000 mt. da altri terreni dello stesso proprietario), non ricadenti fra quelli di cui al punto 12.1 e 12.2 lettera a) del D.M. 10/09/2010, aventi capacità di generazione inferiore alla soglia indicata alla tabella A allegata al D.Lgs n. 387 del 29/12/2003, cioè con potenza inferiore a 20 kW, e che faccia capo ad un unico punto di connessione ed ad un unico soggetto;

[ ] Impianto solare fotovoltaico ubicato su aree già degradate da attività antropiche, pregresse o in atto, tra cui siti industriali, cave, discariche, siti contaminati, con potenza non superiore a 1 MW e direttamente su suolo;

[ ] Impianto eolico di potenza inferiore a 200 kW con max 4 generatori eolici;

[ ] Impianti Biomassa, gas di discarica, gas residuati dai processi di depurazione, operanti in assetto cogenerativi con potenza > 50 1000 kW ovvero 3000 kWt;

[ ] Impianti alimentati da biomassa e biogas con potenza max 200 kW;

[ ] Impianti da gas di discarica, gas residuati con potenza inferiore a 1 MW;

[ ] Impianti non cogenerativi con potenza 250kW;

[ ] Impianti idroelettrici e geotermoelettrici realizzati su edifici esistenti senza variazione planoaltimetriche, senza cambio di destinazione d'uso, senza intaccare parti strutturali, ecc., con potenza max 200 kW;

[ ] Impianti idroelettrici e geotermoelettrici alimentati da fonte idraulica con potenza inferiore a 1 MW;

[ ] Attività di costruzione ed esercizio di impianti fotovoltaici di potenza sino a 10 MW connessi alla rete elettrica di media tensione e localizzati in area a destinazione industriale, produttiva o commerciale (ai sensi del c.9 bis, dell'art.6 del D.LGS 28/2011 modificato dal D.L. 77/2021.

[X] Altro impianto di energia elettrica

specificare

Realizzazione di un impianto fotovoltaico della potenza pari a 975,52 Kw, con relative opere di connessione alla rete elettrica nazionale da realizzarsi nel comune di Ginosa (TA)in località Girifalco, in area idonea posta a 500 m da stabilimenti ai sensi dell'art. 20comma 8 lett c ter punto 2.

e) Opere su parti comuni o modifiche esterne

Le opere previste

[X] non riguardano parti comuni

[ ] riguardano le parti comuni di un fabbricato condominiale

[ ] riguardano parti comuni di un fabbricato con più proprietà, non costituito in condominio, e dichiara che l'intervento è stato approvato dai comproprietari delle parti comuni, come risulta da atto consegnato al progettista ovvero dalla sottoscrizione degli elaborati da parte di tutti i comproprietari corredata da copia di documento d'identità

[ ] riguardano parti dell'edificio di proprietà comune ma non necessitano di assenso perché, secondo l'art. 1102 c.c., apportano, a spese del titolare, le modificazioni necessarie per il miglior godimento delle parti comuni non alterandone la destinazione e senza impedire agli altri partecipanti di usufruirne secondo il loro diritto

f) Descrizione sintetica dell’intervento

Dichiara che i lavori per i quali viene inoltrata la presente PAS consistono in:
Realizzazione di un impianto fotovoltaico della potenza pari a 975,52 Kw, con relative opere di connessione alla rete elettrica nazionale da realizzarsi nel comune di Ginosa (TA)in località Girifalco, su suolo censito in catasto al foglio 116 p.lla 182 e relative opere per la connessione alla rete elettrica nazionale ubicato in area idonea ai sensi dell’art. 20 comma 8, lett. c-ter punto 2 del dlgs 199/2021 su area di buffer 500 m da un impianto fotovoltaico esistente che come espresso dal MASE n.130318 del 08/08/2023 su risposta all'interpello del comune di Villalba, gli stessi di potenza maggiore di 20 kW installati al suolo sono equiparati a stabilimenti. L'impianto prevede, altresì, la realizzazione di opere di connessione per l'allaccio dell'impianto alla rete elettrica nazionale, per cui la presente pratica 343184138 è capofila mediante la realizzazione di una cabina di consegna collegata alla cabina di altre due iniziative della medesima proponente e di una linea elettrica in entra e esci sulla linea di connessione 'Oliver' esistente.L’autorizzazione alla realizzazione sarà emesso a favore della scrivente, mentre quella all’esercizio delle opere di rete saranno emesse a favore di e-distribuzione S.p.A. Le opere di rete, una volta realizzate, saranno inserite nel perimetro della rete di distribuzione dell’energia elettrica di proprietà di E-distribuzione S.p.A. e che pertanto non saranno soggette a dismissione, ovvero all’obbligo di rimozione delle stesse e di ripristino dei luoghi, anche qualora dovesse essere dismesso l'impianto di produzione. Per la realizzazione delle opere di connessione saranno interessate anche i suoli censiti in catasto al foglio 116 p.lla 186.

g) Regolarità urbanistica e precedenti edilizi

[X] lo stato attuale dell'immobile risulta pienamente conforme alla documentazione dello stato di fatto legittimato dal seguente titolo/pratica edilizia (o, in assenza, dal primo accatastamento)
[X] legittimato da

	n.	del
[ ] titolo unico (SUAP)		

	n.	del
[ ] permesso di costruire / licenza edil. / concessione edilizia		

	n.	del
[ ] autorizzazione edilizia		

	n.	del
[ ] accertamento di conformità ex art. 36 d.P.R. n.380/2001		

	Legge	n.	del
[ ] condono edilizio			

	Legge	n.	del
[ ] C.E. o P.d.C. in sanatoria			

	n.	del
[ ] P.d.C. in sanatoria		

	n.	del
[ ] D.I.A. / S.C.I.A		

	n.	del
[ ] DIA/SCIA alternativa al permesso di costruire		

	n.	del
[ ] C.I.L./C.I.L.A.		

	estremi della denuncia catastale n.	del
[ ] primo accatastamento		

[ ] Preesistente al 1942
(Allegare planimetria catastale originale)

[ ] Preesistente al 1967
(Allegare planimetria catastale originale)

	specificare	n.	del
[X] altro	**TERRENO LIBERO**	**0**	**01/01/1939**

h) Calcolo del contributo di costruzione

[X] l'intervento da realizzare è a titolo gratuito

ai sensi della seguente normativa

IMPIANTI FER SECONDO NORMATIVA NAZIONALE

[ ] l'intervento da realizzare è a titolo oneroso e pertanto

allega il prospetto di calcolo preventivo del contributo di costruzione, a firma di tecnico abilitato, e la ricevuta di versamento del contributo di costruzione

[ ] richiede il reperimento degli standard in quanto intervento che comporta aumento del carico urbanistico

[ ] richiede il reperimento degli standard in quanto intervento che comporta aumento del carico urbanistico, per i quali con relazione asseverata si richiede la monetizzazione

i) Tecnici incaricati

dichiara di aver incaricato, in qualità di progettista, il tecnico indicato nella sezione seguente

PROGETTISTA DELLE OPERE ARCHITETTONICHE

[ ] non è colui che presenta la pratica	[ ] colui che presenta la pratica

[X] incaricato anche come direttore dei lavori delle opere architettoniche

[ ] se il direttore dei lavori delle opere architettoniche è diverso dal progettista delle opere architettoniche

e dichiara inoltre

[ ] di aver incaricato, in qualità di direttori dei lavori e di altri tecnici, i soggetti indicati alla sezione seguente

[X] che il/i direttore/i dei lavori e gli altri tecnici incaricati saranno individuati prima dell'inizio dei lavori

l) Impresa esecutrice dei lavori

[X] l'impresa esecutrice/imprese esecutrici dei lavori sarà/saranno individuata/e prima dell'inizio dei lavori

[ ] i lavori, in quanto opere di modesta entità che non interessano le specifiche normative di settore, sono eseguiti/sono stati eseguiti in prima persona, senza alcun affidamento a ditte esterne

[ ] i lavori sono eseguiti/sono stati eseguiti dalla/e impresa/e indicata/e alla seguente sezione

m) Rispetto degli obblighi in materia di salute e sicurezza nei luoghi di lavoro (vedi allegata tabella ADEMPIMENTI PREVISTI DAL D. LGS. N.81/2008)

che l'intervento

[ ] non ricade nell'ambito di applicazione delle norme in materia di salute e sicurezza nei luoghi di lavoro (d.lgs. n. 81/2008)

[ ] ricade nell'ambito di applicazione delle norme in materia di salute e sicurezza nei luoghi di lavoro (d.lgs. n. 81/2008) e pertanto:

relativamente alla documentazione delle imprese esecutrici:

[ ] dichiara che l'entità presunta del cantiere è inferiore a 200 uomini-giorno ed i lavori non comportano i rischi particolari di cui all'allegato XI del d.lgs. n. 81/2008 e di aver verificato il certificato di iscrizione alla Camera di commercio, il documento unico di regolarità contributiva, corredato da autocertificazione in ordine al possesso degli altri requisiti previsti dall'allegato XVII del d.lgs. n. 81/2008, e l'autocertificazione relativa al contratto collettivo applicato

[ ] dichiara che l'entità presunta del cantiere è pari o superiore a 200 uomini-giorno o i lavori comportano i rischi particolari di cui all'allegato XI del d.lgs. n. 81/2008 e di aver verificato la documentazione di cui alle lettere a) e b) dell'art. 90 comma 9 prevista dal d.lgs. n. 81/2008 circa l'idoneità tecnico professionale della/e impresa/e esecutrice/i e dei lavoratori autonomi, l'organico medio annuo distinto per qualifica, gli estremi delle denunce dei lavoratori effettuate all'Istituto nazionale della previdenza sociale (INPS), all'Istituto nazionale assicurazione infortuni sul lavoro (INAIL) e alle casse edili, nonché il contratto collettivo applicato ai lavoratori dipendenti, della/e impresa/e esecutrice/i

relativamente alla notifica preliminare di cui all'articolo 99 del d.lgs. n. 81/2008

[ ] dichiara che l'intervento non è soggetto all'invio della notifica

[ ] dichiara che l'intervento è soggetto all'invio della notifica

[X] ricade nell'ambito di applicazione delle norme in materia di salute e sicurezza sul luogo di lavoro (d.lgs. n. 81/2008), ma si riserva di presentare le dichiarazioni di cui al presente quadro prima dell'inizio lavori, poiché i dati dell'impresa esecutrice saranno forniti prima dell'inizio lavori

di essere a conoscenza che l’efficacia della presente PAS è sospesa qualora sia assente il piano di sicurezza e coordinamento di cui all’articolo 100 del d.lgs. n. 81/2008 o il fascicolo di cui all’articolo 91, comma 1, lettera b), quando previsti, oppure in assenza di notifica di cui all’articolo 99, quando prevista, oppure in assenza di documento unico di regolarità contributiva

n) Diritti di terzi

[X] dichiara di essere consapevole che la presente segnalazione non può comportare limitazione dei diritti dei terzi, fermo restando quanto previsto dall'articolo 19, comma 6-ter, della l. n. 241/1990

gli eventuali soggetti cointeressati, titolari di diritti reali di godimento su beni confinanti e risultanti da registrazioni catastali ed estremi catastali dei fondi confinanti a quelli oggetto dell’intervento, sono:

non sono interessati altri soggetti

o) Avvertenze generali

Dichiara di essere informato che, ai sensi dell’art. 23 d.P.R. n.380/2001:

- i lavori in oggetto possono avere inizio trascorsi 30 gg dalla data di acquisizione della presente al protocollo comunale o dopo l’acquisizione degli atti di assenso presupposti;

- la durata degli stessi non potrà superare il termine di tre anni dalla data della sua presentazione;

- è tenuto a comunicare al SUE la data della fine lavori;

- che ultimato l’intervento, il progettista o un tecnico abilitato rilascia un certificato di collaudo finale, allegato alla comunicazione di fine lavori, che va presentato allo sportello unico, con il quale si attesta la conformità dell’opera al progetto presentato. Contestualmente presenta ricevuta dell'avvenuta presentazione della variazione catastale conseguente alle opere realizzate ovvero dichiarazione che le stesse non hanno comportato modificazioni del classamento. In assenza di tale documentazione si applica la sanzione di cui all'art. 37, c 5, d. P.R. n.380/2001.

Dichiara di essere informato che, nei casi disciplinati dall’art. 24 del d.P.R. n. 380/01, entro quindici giorni dalla data dell’ultimazione dei lavori di finitura dell’intervento, è tenuto a presentare all’ufficio comunale competente domanda di rilascio della segnalazione certificata di agibilità con le modalità di cui all’art. 24 d.P.R. n.380/01 oppure la dichiarazione del direttore dei lavori o, qualora non nominato, di un professionista abilitato, con la quale si attesta la conformità dell'opera al progetto presentato e la sua agibilità (art. 24 comma 5 d.P.R. n. 380/2001 e LR n° 12/2014). Dovrà essere inoltrata la dichiarazione del direttore dei lavori al SUAP – Sportello unico per le attività produttive - con la quale si attesta la conformità dell'opera al progetto presentato e la sua agibilità (art. 10 d.P.R. n.160/2010) ove trattasi di impianto produttivo;

Dichiara di provvedere al pagamento delle imposte dovute al momento del rilascio dell’atto autorizzativo

[X] PRESA VISIONE

Dichiarazione relativa ai diritti di segreteria/istruttori

VERSAMENTO DIRITTI O SPESE

[ ] non sono dovuti oneri quali diritti o spese	
[ ] poiché non previsti dal tariffario	[ ] poiché esentati
[X] sono dovuti oneri quali diritti o spese	

per un totale di Euro
52.00

[ ] pagamento on line alla pagina successiva 'Pagamento oneri'

[ ] versamento su conto corrente postale (vedere le istruzioni di ogni SUAP)

in data	ufficio postale di

Allegata qui la ricevuta di versamento tramite conto corrente postale

[X] pagamento pagoPA / bonifico bancario (vedere le istruzioni di ogni SUAP)

in data	indicare il codice IUV / codice TRN
29/08/2024	

Allega qui l'attestazione del pagamento pagoPA o del bonifico bancario (in caso di bonifico, non è valida la ricevuta di presa in carico del bonifico)

Dichiarazione relativa all'assolvimento dell'imposta di bollo

VERSAMENTO DELL'IMPOSTA DI BOLLO

E' obbligatorio selezionare una delle seguenti quattro opzioni:

[ ] Il pagamento è dovuto e si intende assolvere l'obbligo tramite il circuito digitale pagoPA [NB: questa opzione è possibile solo se lo Sportello Unico aderisce a pagoPA] ...

[X] Il pagamento è dovuto e si intende assolvere l'obbligo con marche da bollo di cui si riportano i numeri di serie identificativi (le marche da bollo utilizzate saranno poi annullate e conservate in originale) ...

Marca da € 16,00 per la domanda:

numero seriale (1)	data
01220384825558	**29/08/2024**

E' obbligatorio selezionare una delle seguenti due opzioni:

[ ] Marca da €16,00 per l'autorizzazione...

[X] Non è richiesta alcuna marca da bollo per l'autorizzazione perché il procedimento può concludersi con il silenzio assenso dell'Amministrazione o con rilascio di Nulla Osta...

per la seguente motivazione

procedura abilitativa semplificata e comunicazione per gli impianti alimentati da energia rinnovabile - Impianti fotovoltaici di potenza inferiore ad 1 MW (ex art. 6 D.Lgs. 28/2011)

(1) Inserire i quattordici numeri presenti appena sopra il codice a barre, nella parte bassa del contrassegno

NOTA BENE: Le domande devono essere regolarizzate in misura forfettaria con una marca da bollo da €16,00 - Aggiungere una marca da bollo per il provvedimento autorizzatorio (in seguito alle modifiche apportate al DPR n. 642/1972 dalla legge n. 147/2013, le istanze trasmesse per via telematica e i provvedimenti rilasciati per via telematica sono soggetti all'imposta di bollo forfettaria di €16,00)

[ ] Per gli Enti autorizzati, l'imposta di bollo è assolta in modo virtuale ai sensi del D.M. 10/11/2011 o ai sensi dell'art. 15 D.P.R. 642/1972 ...

[ ] Il pagamento non è dovuto poiché esentati ...

Suap di GINOSA in delega alla CCIAA BRINDISI - TARANTO
Identificativo elenco nazionale SUAP: 5579

Sportello Unico per le Attività Produttive (art. 38 L133/2008)

Distinta del modello di riepilogo pratica SUAP (art.5 commi 3-4 allegato tecnico DPR160/2010 Versione 1.0)

Comune/SUAP destinatario

Comune Destinatario	GINOSA	Provincia Comune Destinatario	TA
Identificativo SUAP secondo quanto indicato nell'elenco nazionale dei SUAP	5579	Ufficio Destinatario	Suap di GINOSA in delega alla CCIAA BRINDISI - TARANTO

Informazioni anagrafiche dell'impresa che invia la comunicazione o istanza

Denominazione:	P.A.P. PROJECT STUDIO S.R.L.		
Codice fiscale	02563800735		
Forma giuridica	SOCIETA' A RESPONSABILITA' LIMITATA		
Provincia e Numero Rea della sede legale	FG	261007	

Oggetto della comunicazione o istanza

Tipologia Adempimento	Ordinario	Codice pratica	02563800735-30082024-1615
Descrizione	Realizzazione di un impianto fotovoltaico della potenza pari a 975,52 Kw, con relative opere di connessione alla rete elettrica nazionale da realizzarsi nel comune di Ginosa (TA) in località Girifalco, in area idonea posta a 500 m da stabilimenti ai sensi dell'art. 20comma 8 lett c ter punto 2.		

Procura speciale

Procura speciale	X

Nome file allegato	Descrizione
02563800735-30082024-1615.032.PDF.P7M	Procura speciale

Estremi del dichiarante (titolare, legale rappresentante, notaio, intermediario, delegato)

Cognome	PIACQUADIO	Nome	UMBERTO
Qualifica	PROFESSIONISTA INCARICATO	Cod. Fiscale	[redacted]
Indirizzo email o PEC	apengineers@pec.it	Telefono	0881545252

Domicilio elettronico (Posta Elettronica Certificata) dell'impresa dove notificare le ricevute

Domicilio di Posta Elettronica Certificata dell'impresa	apengineers@pec.it

Elenco dei documenti informatici allegati

Nome file allegato	Descrizione
02563800735-30082024-1615.001.MDA.PDF.P7M	MDA Pratica
02563800735-30082024-1615.031.PDF.P7M	Fotocopia di un documento di identita' del soggetto
02563800735-30082024-1615.001.PDF.P7M	Allega qui l'attestazione del pagamento pagoPA o del
02563800735-30082024-1615.026.PDF.P7M	Pareri, autorizzazioni, nulla osta, rilasciati dai soggetti
02563800735-30082024-1615.027.PDF.P7M	D.U.R.C. (Documento Unico di Regolarità
02563800735-30082024-1615.002.PDF.P7M	Elaborati tecnici per la connessione redatti dal
02563800735-30082024-1615.003.PDF.P7M	Elaborati tecnici per la connessione redatti dal
02563800735-30082024-1615.004.PDF.P7M	Elaborati tecnici per la connessione redatti dal
02563800735-30082024-1615.005.PDF.P7M	Elaborati tecnici per la connessione redatti dal
02563800735-30082024-1615.006.PDF.P7M	Elaborati tecnici per la connessione redatti dal
02563800735-30082024-1615.007.PDF.P7M	Elaborati tecnici per la connessione redatti dal
02563800735-30082024-1615.008.PDF.P7M	Elaborati tecnici per la connessione redatti dal
02563800735-30082024-1615.009.PDF.P7M	Elaborati tecnici per la connessione redatti dal
02563800735-30082024-1615.010.PDF.P7M	Elaborati tecnici per la connessione redatti dal
02563800735-30082024-1615.011.PDF.P7M	Elaborati tecnici per la connessione redatti dal
02563800735-30082024-1615.012.PDF.P7M	Elaborati tecnici per la connessione redatti dal
02563800735-30082024-1615.013.PDF.P7M	Elaborati tecnici per la connessione redatti dal
02563800735-30082024-1615.014.PDF.P7M	Elaborati tecnici per la connessione redatti dal
02563800735-30082024-1615.015.PDF.P7M	Elaborati tecnici per la connessione redatti dal
02563800735-30082024-1615.016.PDF.P7M	Elaborati tecnici per la connessione redatti dal
02563800735-30082024-1615.017.PDF.P7M	Elaborati tecnici per la connessione redatti dal
02563800735-30082024-1615.018.PDF.P7M	Elaborati tecnici per la connessione redatti dal
02563800735-30082024-1615.019.PDF.P7M	Elaborati tecnici per la connessione redatti dal
02563800735-30082024-1615.020.PDF.P7M	Elaborati tecnici per la connessione redatti dal
02563800735-30082024-1615.021.PDF.P7M	Elaborati tecnici per la connessione redatti dal
02563800735-30082024-1615.022.PDF.P7M	Elaborati tecnici per la connessione redatti dal
02563800735-30082024-1615.023.PDF.P7M	Elaborati tecnici per la connessione redatti dal
02563800735-30082024-1615.024.PDF.P7M	Elaborati tecnici per la connessione redatti dal
02563800735-30082024-1615.025.PDF.P7M	Elaborati tecnici per la connessione redatti dal
02563800735-30082024-1615.034.PDF.P7M	Opportuni elaborati progettuali a firma di un
02563800735-30082024-1615.035.PDF.P7M	Opportuni elaborati progettuali a firma di un
02563800735-30082024-1615.036.PDF.P7M	Opportuni elaborati progettuali a firma di un
02563800735-30082024-1615.037.PDF.P7M	Opportuni elaborati progettuali a firma di un
02563800735-30082024-1615.038.PDF.P7M	Opportuni elaborati progettuali a firma di un
02563800735-30082024-1615.039.PDF.P7M	Opportuni elaborati progettuali a firma di un
02563800735-30082024-1615.040.PDF.P7M	Opportuni elaborati progettuali a firma di un

02563800735-30082024-1615.041.PDF.P7M	Opportuni elaborati progettuali a firma di un
02563800735-30082024-1615.042.PDF.P7M	Opportuni elaborati progettuali a firma di un
02563800735-30082024-1615.043.PDF.P7M	Opportuni elaborati progettuali a firma di un
02563800735-30082024-1615.044.PDF.P7M	Opportuni elaborati progettuali a firma di un
02563800735-30082024-1615.045.PDF.P7M	Estratto del P.R.G. con evidenziato l’immobile e/o l’
02563800735-30082024-1615.046.PDF.P7M	Documentazione catastale costituita da estratto di
02563800735-30082024-1615.028.PDF.P7M	Dichiarazione dell’impresa esecutrice dei lavori
02563800735-30082024-1615.048.PDF	Atto di compravendita
02563800735-30082024-1615.029.PDF.P7M	DICHIARAZIONE CHE L’IMPIANTO NON SI TROVI ALL’
02563800735-30082024-1615.033.PDF.P7M	relazione tecnica di asseverazione
02563800735-30082024-1615.030.PDF.P7M	Scheda tecnica impianti di energia da fonti rinnovabili
02563800735-30082024-1615.047.PDF.P7M	Presentazione degli schemi impianti di cui al DM

Pratica edilizia	
del	
Protocollo	

RELAZIONE TECNICA DI ASSEVERAZIONE

DATI DEL PROGETTISTA

Cognome e Nome *Piacquadio Umberto*

codice fiscale [redacted]

Iscritto all'ordine/collegio *Ordine degli Ingegneri* di *Foggia* al n. *1840*

Telefono *0881545252* fax. *0881548541*

posta elettronica certificata *umberto.piacquadio@ingpec.eu*

N.b. I dati del progettista coincidono con quelli già indicati, nella sezione 2 dell'Allegato "Soggetti coinvolti", per il progettista delle opere architettoniche

DICHIARAZIONI

Il progettista, in qualità di tecnico asseverante, preso atto di assumere la qualità di persona esercente un servizio di pubblica necessità ai sensi degli articoli 359 e 481 del Codice Penale, consapevole che le dichiarazioni false, la falsità negli atti e l'uso di atti falsi comportano l'applicazione delle sanzioni penali previste dagli artt. 75 e 76 del d.P.R. n. 445/2000 e di quelle di cui all'art. 19, comma 6, della legge n. 241/1990, sotto la propria responsabilità

DICHIARA

1) Tipologia di intervento e descrizione sintetica delle opere

che i lavori riguardano l'immobile/il terreno individuato nella PAS di cui la presente relazione costituisce parte integrante e sostanziale;

che le opere in progetto sono subordinate a **PAS** in quanto rientrano nella seguente **tipologia di intervento**:

☐ collocato su edifici, tettoie, serre o pensiline e da realizzarsi con tegole fotovoltaiche o altri elementi innovativi;
☐ collocato su edifici o loro pertinenze (realizzati all'interno della zona A di cui al D.M. 1444/1968) e da realizzarsi con tegole fotovoltaiche o altri elementi innovativi;
☐ Impianto solare fotovoltaico non integrato ubicato al suolo con potenza inferiore a 20 kW;

☐ Impianto solare fotovoltaico ubicato a suolo su terreni agricoli (max 10% del terreno agricolo e distanza superiore a 2000 mt. da altri terreni dello stesso proprietario), non ricadenti fra quelli di cui al punto 12.1 e 12.2 lettera a) del D.M. 10/09/2010, aventi capacità di generazione inferiore alla soglia indicata alla tabella A allegata al D.Lgs n. 387 del 29/12/2003, cioè con potenza inferiore a 20 kW, e che faccia capo ad un unico punto di connessione ed ad un unico soggetto;
☐ Impianto solare fotovoltaico ubicato su aree già degradate da attività antropiche, pregresse o in atto, tra cui siti industriali, cave, discariche, siti contaminati, con potenza non superiore a 1 MW e direttamente su suolo;
☐ Impianto eolico di potenza inferiore a 200 kW con max 4 generatori eolici;
☐ Impianti Biomassa, gas di discarica, gas residuati dai processi di depurazione, operanti in assetto cogenerativi con potenza > 50 ≤ 1000 kW ovvero 3000 kWt;
☐ Impianti alimentati da biomassa e biogas con potenza max 200 kW;
☐ Impianti da gas di discarica, gas residuati con potenza inferiore a 1 MW;
☐ Impianti non cogenerativi con potenza ≤ 250kW;
☐ Impianti idroelettrici e geotermoelettrici realizzati su edifici esistenti senza variaz□one planoaltimetriche, senza cambio di destinazione d'uso, senza intaccare parti strutturali, ecc., con potenza max 200 kW;
☐ Impianti idroelettrici e geotermoelettrici alimentati da fonte idraulica con potenza inferiore a 1 MW;
☐ Attività di costruzione ed esercizio di impianti fotovoltaici di **potenza sino a 10 MW** connessi alla rete elettrica di media tensione e localizzati in area a destinazione industriale, produttiva o commerciale (ai sensi del c.9 bis, dell'art.6 del D.LGS 28/2011 modificato dal D.L. 77/2021.
☒ Altro impianto di energia elettrica Impianto fotovoltaico da 975,52 KW ubicato in area idonea ai sensi dell'art. 20 comma 8, lett. c-ter punto 2 del dlgs 199/2021 su area di buffer 500 m da stabilimenti esitenti.

e che consistono in:

Realizzazione di un impianto fotovoltaico della potenza pari a 975,52 Kw, con relative opere di connessione alla rete elettrica nazionale da realizzarsi nel comune di Ginosa (TA)in località Girifalco, in area idonea posta a 500 m da stabilimenti ai sensi dell'art. 20comma 8 lett c ter punto 2.

2) **Dati dell'immobile oggetto di intervento**

che l'intervento interessa l'immobile sito in via /località Lama delle Pere n. snc interno XX avente destinazione d'uso esistente terreno agricolo (ad es. . residenziale, industriale, commerciale, ecc…) e di progetto impianto Fotovoltaico

Censito al NCEU			
Foglio	Particella	Sub	Cat
116	182		
116	186		

Superfici edificio (reali e non catastali)		
coperta mq.	scoperta mq.	altezza m.
35	16300,00	2.90

Superfici terreno (reali e non catastali) Mq. 16300,00

3) **Strumentazione urbanistica comunale vigente e in salvaguardia**

che l'area/immobile oggetto di intervento risulta individuata dal/è da realizzarsi su:

		SPECIFICARE	ZONA	ART.
☒	PUG/ PRG/ PDF	PRG	E	30
☐	PIANO PARTICOLAREGGIATO			
☐	PIANO DI RECUPERO			
☐	P.I.P			
☐	P.E.E.P.			
☐	ALTRO:			

4) Variazioni catastali (L n. 331/2004 art.1 comma 332)

che l'immobile oggetto dei lavori

4.1 ☐ **non necessita di alcuna variazione catastale**

4.2 ☒ **necessita di variazione catastale** che sarà eseguita ad ultimazione lavori e trasmessa, unitamente alla nuova planimetria alla Amministrazione Comunale

5) Tutela dall'inquinamento acustico

che l'intervento

5.1 ☒ **non rientra** nell'ambito di applicazione dell'articolo 8 della l. n. 447/1995

5.2 ☐ **rientra** nell'ambito di applicazione dell'articolo 8 della l. n. 447/1995, integrato con i contenuti dell'articolo 4 del d.P.R. n. 227/2011 e pertanto **si allega**:

5.2.1 ☐ documentazione di impatto acustico (art. 8, commi 2 e 4, legge n. 447/1995)

5.2.2 ☐ valutazione previsionale di clima acustico (art. 8, comma 3, legge n. 447/1995)

5.2.3 ☐ autocertificazione a firma del tecnico abilitato competente in acustica ambientale in cui si attesta il rispetto dei requisiti di protezione acustica in relazione alla zonizzazione acustica di riferimento (art. 8, comma 3-bis, legge n. 447/1995)

5.2.4 ☐ dichiarazione sostitutiva dell'atto di notorietà, a firma del titolare, relativa al rispetto dei limiti stabiliti dal documento di classificazione acustica del territorio comunale di riferimento ovvero, ove questo non sia stato adottato, ai limiti individuati dal d.P.C.M. 14 novembre 1997 (art. 4, commi 1 e 2, d.P.R. n. 227/2011)

☐ che è stata presentata alla Provincia competente apposita relazione tecnica asseverata da un tecnico competente, che documenti il rispetto dei limiti di cui alla presente normativa, per l'esercizio di nuove attività imprenditoriali, ovvero per ampliamenti o modifiche di attività esistenti, che determinano un livello di rumore ambientale superiore a 40 dB(A) durante il periodo diurno e superiore a 30 dB(A) durante il periodo notturno (art.12 LEGGE REGIONALE 12 febbraio 2002, N. 3 **"Norme di indirizzo per il contenimento e la riduzione dell'inquinamento acustico".**

6) Produzione di materiali di risulta

che le opere

6.1 ☐ non sono soggette alla normativa relativa ai materiali da scavo (art. 41-bis D.L. n. 69 del 2013 e art. 184-bis d.lgs. n. 152 del 2006)

6.2 ☒ **comportano** la produzione di materiali da scavo **considerati come sottoprodotti** ai sensi dell'articolo 184-bis, comma 1, del d.lgs. n. 152/2006 o dell'articolo 41-bis, comma 1, D.L. n. 69 del 2013, e inoltre

6.2.1 ☐ **le opere comportano** la produzione di materiali da scavo per un **volume superiore a 6000 mc e sono soggette a VIA o AIA**, e pertanto, ai sensi dell'art. 184-bis, comma 2-bis, e del d.m. n. 161/2012

6.2.1.1. ☐ **si allega/ si comunicano gli estremi del** . Provvedimento di VIA o AIA, comprensivo dell'assenso al Piano di Utilizzo dei materiali da scavo, rilasciato da_____ con prot. _____ in data _____

(*) (variabile, solo nel caso di richiesta contestuale di atti di assenso presupposti alla SCIA)

6.2.2☒ le opere comportano la produzione di materiali da scavo per un **volume inferiore o uguale a 6000 mc** ovvero (**pur superando tale soglia) non sono soggette a VIA o AIA,** e pertanto

6.2.2.1 ☐ allega **autocertificazione del titolare** resa all'ARPA ai sensi del comma 2 dell'art. 41-bis D.L. n. 69 del 2013

6.3 ☒ **comportano** la produzione di materiali da scavo che saranno riutilizzati nello stesso luogo di produzione e pertanto

6.3.1 ☒ **allega autocertificazione del titolare (che i materiali da scavo saranno riutilizzati nello stesso** luogo di produzione)

6.4 ☐ riguardano interventi di **demolizione di edifici o altri manufatti preesistenti e producono rifiuti** la cui gestione è disciplinata ai sensi della parte quarta del d.lgs. n. 152/ 2006

6.5 ☒ **comportano** la produzione di **materiali da scavo che saranno gestiti dall'interessato come rifiuti**

6.6 ☐ **Ai sensi del RR n.6/2006 si allega bilancio di produzione**

7) Prevenzione incendi

che l'intervento

7.1 ☒ non è soggetto alle norme di prevenzione incendi

7.2 ☐ è soggetto alle norme tecniche di prevenzione incendi e le stesse sono rispettate nel progetto

7.3 ☐ presenta caratteristiche tali da non consentire l'integrale osservanza delle regole tecniche di prevenzione incendi e pertanto

7.3.1 ☐ **si allega la documentazione necessaria** all'ottenimento della deroga

(*) (variabile, solo nel caso di richiesta contestuale di atti di assenso presupposti alla SCIA)

7.3.2 ☐ la relativa deroga è stata ottenuta con prot. _____ in data _____

e che l'intervento

7.4 ☒ **non è soggetto alla valutazione del progetto** da parte del Comando Provinciale dei Vigili del Fuoco ai sensi del d.P.R. n. 151/2011

7.5 ☐ **è soggetto alla valutazione del progetto** da parte del Comando Provinciale dei Vigili del Fuoco, ai sensi dell'articolo 3 del d.P.R. n. 151/2011 e pertanto

7.5.1☐ **si allega la documentazione necessaria** alla valutazione del progetto

(*) (variabile, solo nel caso di richiesta contestuale di atti di assenso presupposti alla SCIA)

7.5.2☐ la valutazione del progetto è stata effettuata con prot. _____

in data _____

7.6 ☐ **costituisce variante e il sottoscritto assevera che le modifiche non costituiscono variazione dei requisiti di sicurezza antincendio** già approvati con parere del Comando Provinciale dei Vigili del fuoco rilasciato con prot. _____ in data _____

8) Amianto

che le opere

8.1 ☒ **non interessano** parti di edifici con presenza di fibre di amianto

8.2 ☐ **interessano** parti di edifici con presenza di fibre di amianto e che pertanto il datore di lavoro, prima dell'inizio di lavori di demolizione o di rimozione dell'amianto o di materiali contenenti amianto da edifici, strutture, apparecchi e impianti, nonché dai mezzi di trasporto, predispone, ai sensi dei commi 2 e 5 dell'articolo 256 del d.lgs. n. 81/2008, il **Piano di Lavoro di demolizione o rimozione dell'amianto**

8.2.1 ☐ **in allegato** alla presente relazione di asseverazione
(*) (variabile, solo nel caso di richiesta contestuale di atti di assenso presupposti alla SCIA)

8.2.2 ☐ presentato con prot. _____ in data _____

9) Interventi strutturali e/o in zona sismica

che l'intervento

9.1 ☐ **non prevede** la realizzazione di **opere di conglomerato cementizio armato**, normale e precompresso ed a struttura metallica

9.2 ☒ **prevede** la realizzazione di opere di **conglomerato cementizio armato**, normale e precompresso ed a struttura metallica; pertanto

9.2.1 ☐ si allega la documentazione relativa alla denuncia di cui all'articolo 65 del d.P.R. n. 380/2001

9.2.2 ☐ la denuncia di cui all'articolo 65 del d.P.R. n. 380/2001 è già stata depositata con prot. _____ in data _____

9.2.3 ☐ la denuncia di cui all'articolo 65 del d.P.R. n. 380/2001 verrà depositata prima dell'inzio dei lavori

9.2.4 ☒ l'intervento rientra tra quelli privi di rilevanza nei riguardi della pubblica incolumità:

- **Punto 3.2 e 4.7 della Deliberazione della Giunta Regionale del 29 novembre 2022, n. 1663**

e che l'intervento

9.3 ☐ **non prevede opere** da denunciare o autorizzare ai sensi degli articoli 93 e 94 del d.P.R. n. 380/2001 o della corrispondente normativa regionale

9.4 ☒ **prevede opere che non richiedono il il deposito dei calcoli strutturali al SUE, trattandosi di opere minore priva di rilevanza per la pubblica incolumità** di cui alla **Deliberazione della Giunta Regionale del 29 novembre 2022, n. 1663**, elenco:

☐ "A1" PUNTO _____

☐ "A2" PUNTO _____

All'uopo si allega:
1) relazione tecnica esplicativa: contenente le informazioni relative alla tipologia della costruzione o del manufatto, le dimensioni dell'intervento proposto, la destinazione d'uso ed il contesto in cui viene realizzato, indicando espressamente a quali punti degli elenchi A.1 e A.2 si fa riferimento. In tutti i casi occorre valutare e dimostrare analiticamente che vengono rispettati i limiti di carico prescritti ed ogni altro requisito o condizione indicati nei medesimi elenchi. Nel caso si utilizzino strutture prefabbricate e/o modulari, occorre allegare i certificati di origine rilasciati dal produttore;
2) elaborato grafico: comprensivo di piante e sezioni, quotato ed in scala commisurata all'entità dell'intervento, contenente le informazioni necessarie a dimostrare che i parametri dimensionali rientrano tra i limiti indicati negli elenchi sopra citati.

☐ Allegato A _____

☐ Allegato B; _____

☒ Allegato C; **Punto 3.2 e punto 4.7**

9.5 ☐ costituisce una **variante non sostanziale riguardante parti strutturali** relativa ad un progetto esecutivo delle strutture precedentemente presentato con prot. _____ in data _____

9.6 ☐ prevede il deposito dei calcoli strutturali prima dell'inizio dei lavori (art. 93 e 94 d. P.R. n. 380/01), il successivo deposito della "relazione sismica a struttura ultimata" (art.6 L. 1086/1971), infine, del collaudo statico. Pertanto

☐ **si allega** la documentazione relativa ai calcoli strutturali

☐ **la relativa denuncia dei lavori in zona sismica è già stata depositata** con prot. _____ in data _____

☐ la denuncia di cui all'articolo 93 e 94 del d.P.R. n. 380/2001 verrà depositata prima dell'inzio dei lavori

9.7 ☐ **prevede opere strutturali soggette ad autorizzazione sismica** ai sensi dell'articolo 94 del d.P.R. n. 380/2001 o della corrispondente normativa regionale e pertanto

9.7.1 ☐ **si allega** la documentazione necessaria per il rilascio dell'**autorizzazione sismica**
(*) (variabile, solo nel caso di richiesta contestuale di atti di assenso presupposti alla SCIA)

9.7.2 ☐ **la relativa autorizzazione è già stata ottenuta** con prot. _____ in data _____

9.7.3 ☐ la denuncia di cui all'articolo 93 e 94 del d.P.R. n. 380/2001 verrà depositata prima dell'inzio dei lavori

10) **Qualità ambientale dei terreni**

che l'intervento, in relazione alla qualità ambientale dei terreni,

10.1 ☒ **non richiede indagini ambientali preventive** in relazione alle attività finora svolte sull'area interessata dall'intervento

10.2 ☐ a seguito delle preventive analisi ambientali effettuate, **non necessita di bonifica**, pertanto

10.2.1 ☐ **si allegano i risultati delle analisi ambientali dei terreni**

DICHIARAZIONI RELATIVE AI VINCOLI

TUTELA STORICO-AMBIENTALE

11) Bene sottoposto al Piano Paesaggistico Territoriale Regionale della Puglia

che l'immobile oggetto dei lavori con riferimento al PPTR approvato Con delibera n. 176 del 16 febbraio 2015, pubblicata sul BURP n. 40 del 23.03.2015

11.1 ☒ **non è sottoposto a tutela**

11.2 ☐ **è sottoposto a tutela ma l'intervento non richiede il rilascio dell'autorizzazione/accertamento di compatibilità paesaggistica**

11.3 ☐ **è sottoposto a tutela** e pertanto

11.3.1 ☐ **è assoggettato al procedimento semplificato di autorizzazione paesaggistica,** in quanto di lieve entità, secondo quanto previsto dal d.P.R. n. 139/2010, e pertanto

11.3.1.1☐ **si allega la relazione paesaggistica semplificata** e la documentazione necessaria ai fini del rilascio dell'autorizzazione paesaggistica semplificata
(*) (variabile, solo nel caso di richiesta contestuale di atti di assenso presupposti alla SCIA)

11.3.1.2 ☐ l'autorizzazione paesaggistica semplificata è stata rilasciata con prot. _____ in data _____

11.3.2 ☐ **è assoggettato al procedimento ordinario di autorizzazione paesaggistica**, e pertanto

11.3.2.1 ☐ **si allega la relazione paesaggistica** e la documentazione necessaria ai fini del rilascio dell'autorizzazione paesaggistica
(*) (variabile, solo nel caso di richiesta contestuale di atti di assenso presupposti alla SCIA)

11.3.2.2 ☐ l'autorizzazione paesaggistica è stata rilasciata con prot. _____ in data _____

11.3.3 ☐ **è assoggettato al procedimento di accertamento di compatibilità paesaggistica**

11.3.1 ☐ **si allega la documentazione necessaria** ai fini dell'accertamento di compatibilità paesaggistica
(*) (variabile, solo nel caso di richiesta contestuale di atti di assenso presupposti alla SCIA)

11.3.4 ☐ **accertamento di compatibilità paesaggistica** è stato rilasciato con prot. _____ in data _____

12) Bene sottoposto a parere della Soprintendenza

che l'immobile oggetto dei lavori, ai sensi del Parte II, Titolo I, Capo I del d.lgs. n. 42/2004,

12.1 ☒ **non è sottoposto a tutela**

12.2 ☐ **è sottoposto a tutela** e pertanto

12.2.1 ☐ **si allega la documentazione necessaria** ai fini del rilascio del parere/nulla osta
(*) (variabile, solo nel caso di richiesta contestuale di atti di assenso presupposti alla SCIA)

12.2.2 ☐ il parere/nulla osta è stato rilasciato con prot. 12920/2022 in data 21/04/2022

Per i cavidotti da realizzare su strade pubbliche, seppur separati elettricamente e comunque suddivisi per

13) Bene inserito in zona del Centro Storico

che l'immobile oggetto dei lavori ricade:

13.1 ☐ ZONA 1 – **Rilascio parere Soprintendenza Archeologica per opere implicante lavori di scavo;**

13.2 ☐ ZONA 2 – **Preavviso di almeno 10gg. Prima esecuzione scavi alla Soprintendenza Archeologica per esecuzione saggi;**

12.2.3 ☐ ZONA 3 – **Comunicazione data inizio lavori scavo con almeno 10gg di anticipo alla Soprintendenza Archeologica**

12.3 ☒ non rientara all'interno del centro strorico

14) Bene inserito in area di interesse archeologica (D.G.C. n. 126/89)

che l'immobile oggetto dei lavori è sottoposto a

14.1 ☐ **zona archeologica 1 – Rilascio parere Soprintendenza Archeologica per opere implicante lavori di scavo;**

14.2 ☐ **zona archeologica 2 – Preavviso di almeno 10gg prima dell'esecuzione scavi alla Soprintendenza Archeologica per esecuzione saggi;**

14.3 ☐ **zona archeologica 3 – Comunicazione data inizio lavori scavo con almeno 10gg di anticipo alla Soprintendenza Archeologica.**

14.4 ☒ **Area di intervento non sottoposta in area archeologica**

15) Bene in area protetta

che l'immobile oggetto dei lavori, ai sensi della legge n. 394/1991 (Legge quadro sulle aree protette) e della corrispondente normativa regionale,

15.1 ☒ **non ricade in area tutelata**

15.2 ☐ **ricade in area tutelata**, ma le opere non comportano alterazione dei luoghi o dell'aspetto esteriore degli edifici

15.3 ☐ **è sottoposto alle relative disposizioni** e pertanto

15.3.1 ☐ **si allega la documentazione necessaria** ai fini del rilascio del parere/nulla osta
(*) (variabile, solo nel caso di richiesta contestuale di atti di assenso presupposti alla SCIA)

15.3.2 ☐ il parere/nulla osta è stato rilasciato con prot. _____ in data _____

TUTELA ECOLOGICA

16) Bene sottoposto a vincolo idrogeologico con riferimento al Piano Assetto Idrogeologico

che, ai fini del vincolo idrogeologico, l'area oggetto di intervento

16.1 ☒ **non ricade in area vincolata** e si allega stralcio carta idrogeomorfologica e IGM estratta dal sito dell'AdB Puglia sottoposta a tutela

16.2 ☐ **ricade in area a pericolosità di frana e** pertanto

16.2.1 ☐ **si allega la documentazione necessaria** ai fini del rilascio del parere AdB Puglia
(*) (variabile, solo nel caso di richiesta contestuale di atti di assenso presupposti alla SCIA)

16.2.2 ☐ l'autorizzazione è stata rilasciata con prot. _____ in data _____

16.3 ☐ **ricade in area a pericolosità idraulica e** pertanto

16.3.1 ☐ **si allega la documentazione necessaria** ai fini del rilascio del parere AdB Puglia
(*) (variabile, solo nel caso di richiesta contestuale di atti di assenso presupposti alla SCIA)

16.3.2☐ l'autorizzazione è stata rilasciata con prot. ____ in data ____

16.4 ☐ **pur non ricadendo in area vincolata, è interessata da reticolo AdB** non riportato nella carta IGM ma presente nella carta idrogeomorfologica, pertanto alla presente è allegato studio di compatibilità.

17) **Bene sottoposto a vincolo idraulico**

che, ai fini del vincolo idraulico, l'area oggetto di intervento

17.1 ☒ **non è sottoposta a tutela**

17.2 ☐ **è sottoposta a tutela** ed è necessario il rilascio dell'autorizzazione di cui al comma 2 dell'articolo 115 del d.lgs. n. 152/2006 e al r.d. 523/1904, pertanto

17.2.1☐ **si allega la documentazione necessaria** ai fini del rilascio dell'autorizzazione
(*) (variabile, solo nel caso di richiesta contestuale di atti di assenso presupposti alla SCIA)

17.2.2 ☐ l'autorizzazione è stata rilasciata Autorizzazione Autorità Idraulica della Regione Puglia

18) **Zona di conservazione "Natura 2000"**

che, ai fini della zona speciale di conservazione appartenente alla rete "Natura 2000" (d.P.R. n. 357/1997e d.P.R. n. 120/2003) **l'intervento**

18.1☒ **non è soggetto a Valutazione d'incidenza (VINCA)**

18.2☐ **è soggetto a Valutazione d'incidenza (VINCA),** pertanto

18.2.1 ☐ **si allega la documentazione necessaria** all'approvazione del progetto

(*) (variabile, solo nel caso di richiesta contestuale di atti di assenso presupposti alla SCIA)

18.2.2 ☐ la valutazione è stata effettuata con prot. _____ in data _____

19) **Fascia di rispetto cimiteriale**

che in merito alla fascia di rispetto cimiteriale (articolo 338, testo unico delle leggi sanitarie 1265/1934)

19.1 ☒ **l'intervento non ricade nella fascia di rispetto**

19.2 ☐ **l'intervento ricade nella fascia di rispetto ed è consentito**

19.3 ☐ **l'intervento ricade in fascia di rispetto cimiteriale e non è consentito, pertanto**

19.3.1 ☐ **si allega la documentazione necessaria** per la richiesta di deroga
(*) (variabile, solo nel caso di richiesta contestuale di atti di assenso presupposti alla SCIA)

19.3.2 ☐ la relativa deroga è stata ottenuta con prot. _____
in data _____

20) Aree a rischio di incidente rilevante

che in merito alle attività a rischio d'incidente rilevante (d.lgs. n. 334/1999 e d.m. 9 maggio 2001):

20.1 ☒ **nel comune non è presente un'attività a rischio d'incidente rilevante**

20.2 ☐ **nel comune è presente un'attività a rischio d'incidente rilevante la relativa "area di danno"** è individuata nella pianificazione comunale

20.2.1 ☐ **l'intervento non ricade nell'area di danno**

20.2.2 ☐ **l'intervento ricade in area di danno**, pertanto

20.2.2.1 ☐ **si allega la documentazione necessaria** alla valutazione del progetto dal Comitato Tecnico Regionale
(*) (variabile, solo nel caso di richiesta contestuale di atti di assenso presupposti alla SCIA)

20.2.2.2 ☐ la valutazione del Comitato Tecnico Regionale è stata rilasciata con prot. _____ in data _____

20.3 ☐ **nel comune è presente un'attività a rischio d'incidente rilevante e la relativa "area di danno" non è individuata** nella pianificazione comunale, pertanto

20.3.1 ☐ **si allega la documentazione necessaria** alla valutazione del progetto dal Comitato Tecnico Regionale

21) **Smaltimento delle Acque di Prima Pioggia**

che, in base a quanto previsto dal d. lgs. n. 152/2006 e al Piano di Tutela delle Acque della Regione Puglia approvato dal Consiglio della Regione Puglia, con Deliberazione n. 230 del 20/10/2009 **l'intervento**

21.1 ☒ **non è soggetto alla normativa citata**

21.2 ☐ **è soggetto** pertanto

21.2.1 ☐ **si allega la documentazione necessaria per il rilascio dell'autorizzazione** da parte della Provincia
(*) (variabile, solo nel caso di richiesta contestuale di atti di assenso presupposti alla SCIA)

21.2.2 ☐ la comunicazione, riguardanti superfici dei piazzali e coperture dei fabbricati da smaltire < 2000 mq è stata effettuata alla Provincia con prot. _____ in data _____

22) Altri vincoli di tutela ecologica

che l'area/immobile oggetto di intervento risulta assoggettata ai seguenti vincoli:

22.1 ☐ **fascia di rispetto dei depuratori** (punto 1.2, allegato 4 della deliberazione 4 febbraio 1977 del Comitato dei Ministri per la tutela delle acque)

22.2 ☐ Altro (specificare) _____

In caso di area/immobile assoggettato ad uno o più dei sopracitati vincoli

22.2.1 ☐ **si allegano le autocertificazioni** relative alla conformità dell'intervento per i relativi vincoli

22.2.2 ☐ **si allega la documentazione necessaria** ai fini del rilascio dei relativi atti di assenso
(*) (variabile, solo nel caso di richiesta contestuale di atti di assenso presupposti alla SCIA)

22.2.3 ☐ il relativo atto di assenso è stato rilasciato con prot. _____ in data _____
(l'opzione è ripetibile in base al numero di vincoli che insistono sull'area/immobile)

TUTELA FUNZIONALE

23) Vincoli per garantire il coerente uso del suolo e l'efficienza tecnica delle infrastrutture (*)

che l'area/immobile oggetto di intervento risulta assoggettata ai seguenti vincoli:

23.1 ☐ **stradale** (d.m. n. 1404/1968, d.P.R. n. 495/92) (specificare)

23.2 ☐ **ferroviario** (d.P.R. n. 753/1980)

23.3 ☐ **elettrodotto** (d.P.C.M. 23 aprile 1992)

23.4 ☐ **gasdotto** (d.m. 24 novembre 1984)

23.5 ☐ **militare** (d.lgs. n. 66/2010)

23.6 ☐ **aeroportuale** (piano di rischio ai sensi dell'art. 707 del Codice della navigazione, specifiche tecniche ENAC)

23.7 ☐ Altro (specificare)

In caso di area/immobile assoggettato ad uno o più dei sopracitati vincoli

23.7.1 ☐ **si allegano le autocertificazioni** relative alla conformità dell'intervento per i relativi vincoli

23.7.2 ☐ **si allega la documentazione necessaria** ai fini del rilascio dei relativi atti di assenso
(*) (variabile, solo nel caso di richiesta contestuale di atti di assenso presupposti alla SCIA)

23.7.3 ☐ il relativo atto di assenso è stato rilasciato con prot. ____ in data ___

ASSEVERAZIONE

Tutto ciò premesso, il sottoscritto tecnico, in qualità di persona esercente un servizio di pubblica necessità ai sensi degli artt.359 e 481 del Codice Penale, esperiti i necessari accertamenti di carattere urbanistico, edilizio, statico, igienico ed a seguito del sopralluogo, consapevole di essere passibile dell'ulteriore sanzione penale nel caso di falsa asseverazione circa l'esistenza dei requisiti o dei presupposti di cui al comma 1 dell'art. 19 della L. N. 241/90

ASSEVERA

ai sensi dell'art. 20 comma 1 del DPR 380/2001

la conformità del progetto agli strumenti urbanistici approvati ed adottati, ai regolamenti edilizi vigenti, e alle altre normative di settore aventi incidenza sulla disciplina dell'attività edilizia e, in particolare, alle norme antisismiche, di sicurezza, antincendio, igienico-sanitarie nel caso in cui la verifica in ordine a tale conformità non comporti valutazioni tecnico-discrezionali, alle norme relative all'efficienza energetica.

Il sottoscritto dichiara inoltre che l'allegato progetto è compilato in piena conformità alle norme di legge e dei vigenti regolamenti comunali, nei riguardi pure delle proprietà confinanti essendo consapevole che la presente PAS non può comportare limitazione dei diritti dei terzi, fermo [redacted]

[redacted]

INFORMATIVA SULLA PRIVACY (ART. 13 del d.lgs. n. 196/2003)

Ai sensi dell'art. 13 del codice in materia di protezione dei dati personali si forniscono le seguenti informazioni:

Finalità del trattamento: I dati personali dichiarati saranno utilizzati dagli uffici nell'abito del procedimento per il quale la presente PAS viene resa.

Modalità: Il trattamento avverrà sia con strumenti cartacei sia su supporti informatici a disposizione degli uffici.

Ambito di comunicazione: I dati verranno comunicati a terzi ai sensi della l. n. 241/1990, ove applicabile, e in caso di verifiche ai sensi dell'art. 71 del d.P.R. n. 445/2000.

Diritti: Il sottoscrittore può in ogni momento esercitare i diritti di accesso, rettifica, aggiornamento e integrazione dei dati ai sensi dell'art. 7 del d.lgs. n. 196/2003 rivolgendo le richieste al SUAP/SUE.

Titolare: SUE di GINOSA

***ALLEGATI* di cui all'art. 6 del D.Lgs. n. 28 del 03.03.2011**

Documentazione obbligatoria:

- ☒ Copia fotostatica di documento di identità;
- ☒ Relazione dettagliata a firma di un progettista abilitato che descriva l'intervento;
- ☒ Opportuni elaborati progettuali a firma di un progettista abilitato che attestino la compatibilità del progetto con gli strumenti urbanistici approvati e i regolamenti edilizi vigenti e la non contrarietà agli strumenti urbanistici adottati, nonché il rispetto delle norme di sicurezza e' di quelle igienico-sanitarie;
- ☒ Elaborati tecnici per la connessione redatti dal gestore di rete;
- ☐ Pareri, autorizzazioni, nulla osta, rilasciati dai soggetti competenti
  - ☐ Soprintendenza
  - ☐ VV.FF.
  - ☐ Consorzio di Bonifica
  - ☐ Amministrazione Provinciale
  - ☐ Altro (specificare)

  .....

  .....
- ☒ Presentazione degli schemi impianti di cui al DM 37/2008:
- ☒ Scheda tecnica impianti di energia da fonti rinnovabili;

☒ Documentazione catastale costituita da estratto di mappa in scala 1:2000 / 1:1000 con individuazione del nuovo intervento, autenticata dal progettista, e con aggiornamento non anteriore a mesi 6;

☒ Estratto del P.R.G. con evidenziato l'immobile e/o l'area di intervento;

☒ DICHIARAZIONE CHE L'IMPIANTO NON SI TROVI ALL'INTERNO DI AREE FRA QUELLE SPECIFICAMENTE ELENCATE E INDIVIDUATE DALL'ALLEGATO 3) LETTERA f), AL DECRETO DEL MINISTERO DELLO SVILUPPO ECONOMICO DEL 10/09/2010 PUBBLICATO NELLA GAZZETTA UFFICIALE N.219 DEL 18/09/2010 (comma 9 BIS DELL'ART.6 D.LEGS 28/11)

☐ Dichiarazione dell'impresa esecutrice dei lavori;

☐ D.U.R.C. (Documento Unico di Regolarità Contributiva);

☐ Versamento Diritti di Segreteria

Documentazione eventuale (in relazione alla tipologia dell'intervento):

☐ Deposito documentazione norma sismica, ovvero asseverazione tecnico;

☐ Autorizzazione allo Scarico

☐ Notifica preliminare (Azienda USL e Direzione Provinciale del Lavoro)

☐ Altro (specificare)

.....

Data e luogo

Lucera, [redacted]

[redacted]

Sportello Unico per le Attivita' Produttive
Ricevuta
(art. 5, comma 4 DPR 160/2010 e art. 18-bis L. 241/1990)

1 - SUAP competente

Suap di GINOSA in delega alla CCIAA BRINDISI - TARANTO			
del comune di:	**GINOSA**	Id:	**5579**
Responsabile SUAP:	**Gallitelli**	**Antonio**	

2 - Riferimenti della pratica SUAP

Codice Pratica:	**02563800735-30082024-1615**
Protocollo SUAP:	**REP_PROV_TA/TA-SUPRO/0219935 del 30/08/2024**
Domicilio elettronico dichiarato:	**apengineers@pec.it**

3 - Impresa o soggetto economico

Denominazione:	**P.A.P. PROJECT STUDIO S.R.L.**			
Codice Fiscale:	**02563800735**	Sede legale provincia:	**FOGGIA**	
Presso il comune di:	**LUCERA**			
via, viale, piazza ...:	**DELL'ARTIGIANATO**		n.	**13**

4 - Estremi del dichiarante

Cognome:	**PIACQUADIO**	Nome:	**UMBERTO**
Qualifica:	**PROFESSIONISTA INCARICATO**	Codice Fiscale:	

5 - Indirizzo dell'impianto

del comune di:	**GINOSA**		
via, viale, piazza ...:	**CONTRADA GIRIFALCO**	n.	**snc**

6 - Termini del procedimento/controllo

Entro 90 giorni dalla data della presente ricevuta, salvo indizione della conferenza dei servizi ai sensi dell'art. 7, comma 3, del DPR 160/2010, l'amministrazione competente adotta un provvedimento espresso ovvero, in caso di SCIA condizionata, acquisisce gli atti di assenso o i

pareri di altri uffici e amministrazioni o esegue le verifiche preventive previste dalla normativa vigente.

7 - Accesso visione atti del procedimento

Il responsabile del SUAP costituisce il referente per l'esercizio del diritto di accesso agli atti e documenti detenuti dal SUAP, anche se provenienti da altre amministrazioni o da altri uffici comunali (art. 4, co.4 DPR n. 160/2010).

Ufficio in cui si può prendere visione degli atti:	
Suap di GINOSA in delega alla CCIAA BRINDISI - TARANTO	
Indirizzo:	**PIAZZA MARCONI n. 1 74013 - GINOSA (TA)**
Altre info:	vedere sito istituzionale del comune

8- Interventi attivati nel procedimento ed amministrazioni competenti

Intervento	Amministrazione competente
Procedura abilitativa semplificata (P.A.S.) per l'installazione di impianti alimentati da energia rinnovabile	UFFICI COMUNE DI GINOSA

9 - Elenco dei documenti informatici allegati

- 02563800735-30082024-1615.SUAP.PDF.P7M (Riepilogo Pratica SUAP)
- 02563800735-30082024-1615.042.PDF.P7M (Opportuni elaborati progettuali a firma di un progettista abilitato che attestino la compatibilità del progetto con gli strumenti urbanistici approvati e i regolamenti edilizi vigenti e la non contrar)
- 02563800735-30082024-1615.012.PDF.P7M (Elaborati tecnici per la connessione redatti dal gestore di rete)
- 02563800735-30082024-1615.040.PDF.P7M (Opportuni elaborati progettuali a firma di un progettista abilitato che attestino la compatibilità del progetto con gli strumenti urbanistici approvati e i regolamenti edilizi vigenti e la non contrar)
- 02563800735-30082024-1615.029.PDF.P7M (DICHIARAZIONE CHE L'IMPIANTO NON SI TROVI ALL'INTERNO DI AREE FRA QUELLE SPECIFICAMENTE ELENCATE E INDIVIDUATE DALL'ALLEGATO 3) LETTERA f), AL DECRETO DEL MINISTERO DELLO SVILUPPO ECONOMICO DEL 10)
- 02563800735-30082024-1615.014.PDF.P7M (Elaborati tecnici per la connessione redatti dal gestore di rete)
- 02563800735-30082024-1615.044.PDF.P7M (Opportuni elaborati progettuali a firma di un progettista abilitato che attestino la compatibilità del progetto con gli strumenti urbanistici approvati e i regolamenti edilizi vigenti e la non contrar)
- 02563800735-30082024-1615.027.PDF.P7M (D.U.R.C. (Documento Unico di Regolarità Contributiva))
- 02563800735-30082024-1615.023.PDF.P7M (Elaborati tecnici per la connessione redatti dal gestore di rete)
- 02563800735-30082024-1615.025.PDF.P7M (Elaborati tecnici per la connessione redatti dal gestore di rete)
- 02563800735-30082024-1615.038.PDF.P7M (Opportuni elaborati progettuali a firma di un progettista abilitato che attestino la compatibilità del progetto con gli strumenti urbanistici approvati e i regolamenti edilizi vigenti e la non contrar)
- 02563800735-30082024-1615.008.PDF.P7M (Elaborati tecnici per la connessione redatti dal gestore di rete)
- 02563800735-30082024-1615.010.PDF.P7M (Elaborati tecnici per la connessione redatti dal gestore di rete)
- 02563800735-30082024-1615.035.PDF.P7M (Opportuni elaborati progettuali a firma di un progettista abilitato che attestino la compatibilità del progetto con gli strumenti urbanistici approvati e i regolamenti edilizi vigenti e la non contrar)
- 02563800735-30082024-1615.004.PDF.P7M (Elaborati tecnici per la connessione redatti dal gestore di rete)
- 02563800735-30082024-1615.006.PDF.P7M (Elaborati tecnici per la connessione redatti dal gestore di rete)
- 02563800735-30082024-1615.021.PDF.P7M (Elaborati tecnici per la connessione redatti dal gestore di rete)
- 02563800735-30082024-1615.037.PDF.P7M (Opportuni elaborati progettuali a firma di un progettista abilitato che attestino la compatibilità del progetto con gli strumenti urbanistici approvati e i regolamenti edilizi vigenti e la non contrar)
- 02563800735-30082024-1615.018.PDF.P7M (Elaborati tecnici per la connessione redatti dal gestore di rete)
- 02563800735-30082024-1615.048.PDF (Atto di compravendita)
- 02563800735-30082024-1615.047.PDF.P7M (Presentazione degli schemi impianti di cui al DM 37/2008)

- 02563800735-30082024-1615.031.PDF.P7M (Fotocopia di un documento di identita' del soggetto che conferisce la procura speciale)
- 02563800735-30082024-1615.002.PDF.P7M (Elaborati tecnici per la connessione redatti dal gestore di rete)
- 02563800735-30082024-1615.016.PDF.P7M (Elaborati tecnici per la connessione redatti dal gestore di rete)
- 02563800735-30082024-1615.033.PDF.P7M (relazione tecnica di asseverazione)
- 02563800735-30082024-1615.028.PDF.P7M (Dichiarazione dell'impresa esecutrice dei lavori)
- 02563800735-30082024-1615.011.PDF.P7M (Elaborati tecnici per la connessione redatti dal gestore di rete)
- 02563800735-30082024-1615.043.PDF.P7M (Opportuni elaborati progettuali a firma di un progettista abilitato che attestino la compatibilità del progetto con gli strumenti urbanistici approvati e i regolamenti edilizi vigenti e la non contrar)
- 02563800735-30082024-1615.026.PDF.P7M (Pareri, autorizzazioni, nulla osta, rilasciati dai soggetti competenti (ad es. Soprintendenza, VV.FF.,Consorzio bonifica, Amministrazione Provinciale ecc.))
- 02563800735-30082024-1615.045.PDF.P7M (Estratto del P.R.G. con evidenziato l'immobile e/o l'area di intervento)
- 02563800735-30082024-1615.013.PDF.P7M (Elaborati tecnici per la connessione redatti dal gestore di rete)
- 02563800735-30082024-1615.030.PDF.P7M (Scheda tecnica impianti di energia da fonti rinnovabili)
- 02563800735-30082024-1615.024.PDF.P7M (Elaborati tecnici per la connessione redatti dal gestore di rete)
- 02563800735-30082024-1615.009.PDF.P7M (Elaborati tecnici per la connessione redatti dal gestore di rete)
- 02563800735-30082024-1615.007.PDF.P7M (Elaborati tecnici per la connessione redatti dal gestore di rete)
- 02563800735-30082024-1615.041.PDF.P7M (Opportuni elaborati progettuali a firma di un progettista abilitato che attestino la compatibilità del progetto con gli strumenti urbanistici approvati e i regolamenti edilizi vigenti e la non contrar)
- 02563800735-30082024-1615.039.PDF.P7M (Opportuni elaborati progettuali a firma di un progettista abilitato che attestino la compatibilità del progetto con gli strumenti urbanistici approvati e i regolamenti edilizi vigenti e la non contrar)
- 02563800735-30082024-1615.005.PDF.P7M (Elaborati tecnici per la connessione redatti dal gestore di rete)
- 02563800735-30082024-1615.034.PDF.P7M (Opportuni elaborati progettuali a firma di un progettista abilitato che attestino la compatibilità del progetto con gli strumenti urbanistici approvati e i regolamenti edilizi vigenti e la non contrar)
- 02563800735-30082024-1615.003.PDF.P7M (Elaborati tecnici per la connessione redatti dal gestore di rete)
- 02563800735-30082024-1615.020.PDF.P7M (Elaborati tecnici per la connessione redatti dal gestore di rete)
- 02563800735-30082024-1615.036.PDF.P7M (Opportuni elaborati progettuali a firma di un progettista abilitato che attestino la compatibilità del progetto con gli strumenti urbanistici approvati e i regolamenti edilizi vigenti e la non contrar)
- 02563800735-30082024-1615.022.PDF.P7M (Elaborati tecnici per la connessione redatti dal gestore di rete)
- 02563800735-30082024-1615.019.PDF.P7M (Elaborati tecnici per la connessione redatti dal gestore di rete)
- 02563800735-30082024-1615.017.PDF.P7M (Elaborati tecnici per la connessione redatti dal gestore di rete)
- 02563800735-30082024-1615.001.PDF.P7M (Allega qui l'attestazione del pagamento pagoPA o del bonifico bancario (in caso di bonifico, non è valida la ricevuta di presa in carico del bonifico))
- 02563800735-30082024-1615.015.PDF.P7M (Elaborati tecnici per la connessione redatti dal gestore di rete)
- 02563800735-30082024-1615.046.PDF.P7M (Documentazione catastale costituita da estratto di mappa in scala 1:2000 / 1:1000 con individuazione del nuovo intervento, autenticata dal progettista, e con aggiornamento non anteriore a mesi 6)
- 02563800735-30082024-1615.032.PDF.P7M (Procura speciale)
- 02563800735-30082024-1615.001.MDA.PDF.P7M (MDA Pratica)

10 - Promemoria per controllo domicilio elettronico

Tutte le comunicazioni verranno inviate al seguente indirizzo fornito dal richiedente:	**apengineers@pec.it**

11 - Estremi emissione della ricevuta:

Data di emissione:	**30/08/2024**

VIII SETTORE – AREA SUAP E PATRIMONIO
Piazza Marconi, 1 - C.A.P. 74013
Tel. 099 8290262 - 099829238
E-mail : [redacted]
PEC : comune.ginosa@pec rupar.puglia.it
Codice Fiscale: 80007530738
Partita IVA: 00852030733

Città di Ginosa

Provincia di Taranto

Prot. n. (vedi banda e piè pagina)

N.B. – La presente comunicazione avviene a mezzo posta elettronica e pertanto, ai sensi dell'art. 47 del D. Lgs. 7 marzo 2005, n. 82/2005 e successive modifiche ed integrazioni, non richiede invio tramite servizio postale.

Spett.le
PAP Project Studio s.r.l.
Viale dell'Artigianato n°13
71036 Lucera (FG)
papproject@pec.it

OGGETTO: Procedura Abilitativa Semplificata (P.A.S.) ai sensi dell'art. 6 del D.Lgs. n. 28/2011 e ss mm.ii., così come modificato dal D.L. 34/2022, D.L. 17/2022 e dal D.L. 51/2022 e ss.mm.ii., per la realizzazione di un impianto di produzione di energia elettrica proveniente da fonte rinnovabile solare di tipologia "fotovoltaico", avente ad oggetto un impianto fotovoltaico ubicato in SP 9 località "Girifalco, s.n.c." individuato all'interno del Catasto Terreni nel Comune di Ginosa (TA) – **Foglio 116 P.lle 182, 186**, di potenza pari a 975,52 kW.

Proponente: PAP Project Studio s r.l.

ATTESTAZIONE VALIDITA' TITOLO P.A.S.

Il responsabile dello Sportello Unico per le Attività Produttive

PREMESSO:

che in data **30-08-2024** è pervenuta la Procedura Abilitativa Semplificata ai sensi dell'art. 6 del D.Lgs. 3 marzo 2011, n. 28 e ss mm.ii, così come modificato dal D.L. 34/2022, D.L. 17/2022 e dal D.L. 51/2022 e ss mm.ii., per la realizzazione di un impianto di produzione di energia elettrica da fonte rinnovabile di tipo solare di potenza pari a 975,52 kW ubicato in SP 9 s.n.c. località "Girifalco, snc" individuato all'interno del Catasto Terreni nel Comune di Ginosa (TA) – Foglio 116 P.lle 182, 186, al protocollo **SUPRO 219935/30-08-2024**, Codice pratica **02563800735-30082024-1615** dalla Ditta PAP Project Studio s.r.l. (soggetto istante), corredata dai documenti alla stessa allegati;

che in data **26-11-2024** è pervenuta la richiesta di dichiarazione attestante la validità e l'idoneità del titolo abilitativo/autorizzativo alla realizzazione di un impianto di produzione di energia elettrica da fonte rinnovabile di tipo solare di potenza pari a 975,52 kW ubicato in SP 9 s.n.c. località "Girifalco, snc";

CONSIDERATO:

che con riferimento all'istanza di PAS in esame, il progetto consiste nella realizzazione di un impianto di produzione di energia elettrica da fonte rinnovabile di tipo solare di potenza pari a 975,52 kW ubicato in SP 9 s.n.c. località "Girifalco, snc" individuato all'interno del Catasto Terreni nel Comune di Ginosa (TA) – Foglio 116 P.lle 182, 186;

COMUNE DI GINOSA - PROT.N. 0041671 DEL 10-12-2024 - TIPO: partenza

VIII SETTORE – AREA SUAP E PATRIMONIO
Piazza Marconi, 1 - C.A.P. 74013
Tel. 099 8290262 - 099829238
E-mail : r.giacomobello@comune.ginosa.ta.it
PEC : comune.ginosa@pec rupar.puglia.it
Codice Fiscale: 80007530738
Partita IVA: 00852030733

Città di Ginosa

Provincia di Taranto

che con prot. REP_PROV_TA/TA-SUPRO 0302371/15-11-2024 questo Ente richiedeva chiarimenti sulla documentazione relativa agli elaborati tecnici allegata all'istanza;

che con prot. REP_PROV_TA/TA-SUPRO 0309618/20-11-2024 la ditta riscontrava la richiesta di chiarimenti e allegando documentazione a firma dell'Ing. Umberto Piacquadio;

che dall'analisi relativa alle aree di progetto rispetto alle aree indicate al comma 8 dell'art. 20 del D.L 199/2021 e s m.i. recante "*Disciplina per l'individuazione di superfici e aree idonee per l'installazione di impianti a fonti rinnovabili*" è emersa l'idoneità dell'area secondo quanto esplicitato nel seguito:

- in relazione agli aspetti di compatibilità paesaggistica, l'impianto rientra in un'area che non è ricompresa nel perimetro dei beni sottoposti a tutela ai sensi del decreto legislativo 22 gennaio 2004, n. 42, e s m.i. né ricade nella fascia di rispetto dei beni sottoposti a tutela ai sensi della parte seconda e dell'articolo 136 del medesimo decreto legislativo;

- la proposta in esame, per quanto in atti, si configura quindi come un impianto fotovoltaico da 975,52 kW (quindi inferiore a 1 MW) collocato in area classificata idonea ai sensi dell'art. 20 c. 8 lettera c-ter punto 1 del D. Lgs. n. 199/2021 e s m.i. il medesimo sito non si trova all'interno di aree fra quelle specificatamente elencate e individuate dall'Allegato 3, lettera f) al decreto del Ministero dello Sviluppo economico 10 Settembre 2010 pubblicato in Gazzetta Ufficiale n.219 del 18 Settembre 2010, come dichiarato dal proponente;

- l'impianto fotovoltaico ricade all'interno della fascia di 500 m di un impianto fotovoltaico esistente, come dichiarato dal proponente;

- l'impianto fotovoltaico ricade all'interno della fascia di 500 m da aree di cava, come dichiarato dal proponente

- l'impianto fotovoltaico è esentato dalle valutazioni ambientali di cui al titolo III della Parte II del D.Lgs. 03/04/2006 n°152 e s m.i. in quanto risponde ai dettami dell'art.47 c 11 bis del D.L. 24/02/2023 n°13, convertito dalla L. 21/04/2023 n°41 e ss.mm.ii., come dichiarato dal proponente, in quanto:

  - la potenza dell'impianto è inferiore a 12 MW;

  - l'impianto si trova nelle aree classificate idonee ai sensi dell'art. 20 del D.L. 08/11/2021 n°199 e ss.mm.ii.;

  - l'impianto non è ubicato all'interno di aree comprese tra quelle specificamente elencate e individuate (aree non Idonee) ai sensi della lettera f) dell'All.3 annesso al D.M. del 10/09/2010, recepito dalla Regione Puglia per la stesura del R.R. n°24 del 30 dicembre 2010 n°24 e s.m.i..

  - il cavidotto dell'impianto è totalmente interrato e pertanto non è soggetto all'applicabilità delle procedure di VIA di cui al D.Lgs. n. 152/2006 e ss mm.ii.;

COMUNE DI GINOSA - PROT.N. 0041671 DEL 10-12-2024 - TIPO: partenza

VIII SETTORE – AREA SUAP E PATRIMONIO
Piazza Marconi, 1 - C.A.P. 74013
Tel. 099 8290262 - 099829238
E-mail : r.giacomobello@comune.ginosa.ta.it
PEC : comune.ginosa@pec rupar.puglia.it
Codice Fiscale: 80007530738
Partita IVA: 00852030733

Città di Ginosa

Provincia di Taranto

Tutto ciò premesso e considerato, con la presente, si

ATTESTA

che la PAS presentata dalla **PAP Project Studio**, con sede legale in Viale dell'Artigianato, n°13 71036 Lucera (FG), codice fiscale e partita iva n. 02563800735, con PRATICA **SUPRO 219935/30-08-2024,** Codice pratica **02563800735-30082024-1615**, debba ritenersi titolo **IDONEO, VALIDO ed EFFICACE** per la realizzazione dell'impianto oggetto del titolo sopra richiamato in quanto, di fatto, ubicato in una zona ricadente nei requisiti normativi identificativi delle cosi dette "aree idonee".

Ginosa, 10/12/2024

[redacted]

COMUNE DI GINOSA - PROT.N. 0041671 DEL 10-12-2024 - TIPO: partenza

PAP PROJECT STUDIO S.R.L.
INDIRIZZO LEGALE IN VIA DELL'ARTIGIANATO N.13 – CAP 71036
P.IVA 02563800735 – PEC:papproject@pec.it

PROGETTO:

IMPIANTO FOTOVOLTAICO

POTENZA NOMINALE 975.52 KWp

LOCALIZZAZIONE:

Zona trasversa strada provinciale 9

COMUNE DI GINOSA (TA)

Codice	Descrizione elaborato:
FVGIULIANO2_01	Elenco elaborati;
data AGOSTO 2024	

Firma: PAP PROJECT STUDIO S.R.L.
INDIRIZZO LEGALE IN VIA DELL'ARTIGIANATO N.13 – CAP 71036
P.IVA 02563800735 – PEC:papproject@pec.it

PROGETTAZIONE

AP Engineers srl,
viale dell'Artigianato n.13
Lucera (Fg)

REVISIONI	N.	DATA	DESCRIZIONE	REDATTO	VERIFICATO
	05				
	04				
	03				
	02				
	01				
	00	*Agosto 2024*	*Prima emissione – REV 0*	*Geom. M. Benincaso - Geom. F. Patricelli*	*Ing.U. Piacquadio*

Elenco Elaborati

1. Elenco degli elaborati del progetto;
2. Relazione tecnica descrittiva;
3. Pai "Piano di Assetto Idrogeologico";
   Cartografia con reticolo idrografico, Scala 1:5000;
   Cartografia frane e inondazioni, Scala 1:10000;
4. Stralcio Catastale:
   Carta Idrogeomorfologica , Scala 1:10000;
   Stralcio Catastale, Scala 1:2000;
   Stralcio Ortofoto, Scala 1:5000;
5. Rappresentazione del territorio:
   Corografia su Base IGM 1:25000
   Corografia su Base IGM 1:50000
   Corografia di CTR "Carta Tecnica Regionale", Scala 1:5000;
   Corografia di CTR "Carta Tecnica Regionale", Scala 1:10000;
6. Elenco elaborati grafici cabina.
   Cabina Utente, Scala 1:50;
   Cabina di Consegna, Scala 1:50;
7. Tavola _Sovrapposizione dell'intervento su tavole PPTR con legenda vincoli comprendente:
   a. Stralcio con Interferenze PPTR –Componenti geomorfologiche 1_10000;
   b. Stralcio con Interferenze PPTR –Componenti idrologiche 1_10000;
   c. Stralcio con Interferenze PPTR –Componenti botaniche vegetazionali 1_10000;
   d. Stralcio con Interferenze PPTR –Aree Protette e siti naturalistici 1_10000;
   e. Stralcio con Interferenze PPTR –Componenti valori percettivi 1_10000;
   f. Stralcio con Interferenze PPTR –Componenti culturali 1_10000;
8. Aree non idonee, Scala 1:10000;
9. Piano Regolatore Generale, Scala 1:10000;
10. Aree idonee, Scala 1:10000;
11. Relazione di impatto elettromagnetico;
12. Planimetria Progettuali:
    Planimetria Impianto, Scala 1.2000;
    Planimetria con recinzione, Scala 1:1000;
    Planimetria telecamere, scala 1:1000;

13. Schema elettrico unifilare;

Lucera 29/08/2024

PAP PROJECT STUDIO SRL

Il Rappresentante Legale

SOCIETA' P.A.P. PROJECT STUDIO S.R.L.

Procedura abilitativa semplificata (PAS) ai sensi dell'art. 6 del D.Lgs. 3 marzo 2011, n. 28. Realizzazione di un impianto fotovoltaico della potenza pari a 964,60 Kw, con relative opere di connessione alla rete elettrica nazionale da realizzarsi nel comune di Ginosa (TA) in località Girifalco, in area idonea posta a 500 m da stabilimenti ai sensi dell'art. 20 comma 8 lett c ter punto 2.

Pratica edilizia	
del	
Protocollo	

RELAZIONE TECNICA DI ASSEVERAZIONE

DATI DEL PROGETTISTA

Cognome e Nome *Piacquadio Umberto*

codice fiscale [redacted]

[redacted] certificata *umberto.piacquadio@ingpec.eu*

N.b. I dati del progettista coincidono con quelli già indicati, nella sezione 2 dell'Allegato "Soggetti coinvolti", per il progettista delle opere architettoniche

DICHIARAZIONI

Il progettista, in qualità di tecnico asseverante, preso atto di assumere la qualità di persona esercente un servizio di pubblica necessità ai sensi degli articoli 359 e 481 del Codice Penale, consapevole che le dichiarazioni false, la falsità negli atti e l'uso di atti falsi comportano l'applicazione delle sanzioni penali previste dagli artt. 75 e 76 del d.P.R. n. 445/2000 e di quelle di cui all'art. 19, comma 6, della legge n. 241/1990, sotto la propria responsabilità

DICHIARA

1) Tipologia di intervento e descrizione sintetica delle opere

che i lavori riguardano l'immobile/il terreno individuato nella PAS di cui la presente relazione costituisce parte integrante e sostanziale;

che le opere in progetto sono subordinate a **PAS** in quanto rientrano nella seguente **tipologia di intervento**:

☐ collocato su edifici, tettoie, serre o pensiline e da realizzarsi con tegole fotovoltaiche o altri elementi innovativi;
☐ collocato su edifici o loro pertinenze (realizzati all'interno della zona A di cui al D.M. 1444/1968) e da realizzarsi con tegole fotovoltaiche o altri elementi innovativi;
☐ Impianto solare fotovoltaico non integrato ubicato al suolo con potenza inferiore a 20 kW;

☐ Impianto solare fotovoltaico ubicato a suolo su terreni agricoli (max 10% del terreno agricolo e distanza superiore a 2000 mt. da altri terreni dello stesso proprietario), non ricadenti fra quelli di cui al punto 12.1 e 12.2 lettera a) del D.M. 10/09/2010, aventi capacità di generazione inferiore alla soglia indicata alla tabella A allegata al D.Lgs n. 387 del 29/12/2003, cioè con potenza inferiore a 20 kW, e che faccia capo ad un unico punto di connessione ed ad un unico soggetto;
☐ Impianto solare fotovoltaico ubicato su aree già degradate da attività antropiche, pregresse o in atto, tra cui siti industriali, cave, discariche, siti contaminati, con potenza non superiore a 1 MW e direttamente su suolo;
☐ Impianto eolico di potenza inferiore a 200 kW con max 4 generatori eolici;
☐ Impianti Biomassa, gas di discarica, gas residuati dai processi di depurazione, operanti in assetto cogenerativi con potenza > 50 ≤ 1000 kW ovvero 3000 kWt;
☐ Impianti alimentati da biomassa e biogas con potenza max 200 kW;
☐ Impianti da gas di discarica, gas residuati con potenza inferiore a 1 MW;
☐ Impianti non cogenerativi con potenza ≤ 250kW;
☐ Impianti idroelettrici e geotermoelettrici realizzati su edifici esistenti senza variaz□one planoaltimetriche, senza cambio di destinazione d'uso, senza intaccare parti strutturali, ecc., con potenza max 200 kW;
☐ Impianti idroelettrici e geotermoelettrici alimentati da fonte idraulica con potenza inferiore a 1 MW;
☐ Attività di costruzione ed esercizio di impianti fotovoltaici di **potenza sino a 10 MW** connessi alla rete elettrica di media tensione e localizzati in area a destinazione industriale, produttiva o commerciale (ai sensi del c.9 bis, dell'art.6 del D.LGS 28/2011 modificato dal D.L. 77/2021.
☒ Altro impianto di energia elettrica Impianto fotovoltaico da 964,60 KW ubicato in area idonea ai sensi dell'art. 20 comma 8, lett. c-ter punto 2 del dlgs 199/2021 su area di buffer 500 m da stabilimenti esitenti.

e che consistono in:

Realizzazione di un impianto fotovoltaico della potenza pari a 964,60 Kw, con relative opere di connessione alla rete elettrica nazionale da realizzarsi nel comune di Ginosa (TA)in località Girifalco, in area idonea posta a 500 m da stabilimenti ai sensi dell'art. 20comma 8 lett c ter punto 2.

2) **Dati dell'immobile oggetto di intervento**

che l'intervento interessa l'immobile sito in via /località Lama delle Pere n. snc interno XX avente destinazione d'uso esistente terreno agricolo (ad es. . residenziale, industriale, commerciale, ecc…) e di progetto impianto Fotovoltaico

Censito al NCEU			
Foglio	Particella	Sub	Cat
116	580		
116	93		
116	182		
116	186		

Superfici edificio (reali e non catastali)		
coperta mq.	scoperta mq.	altezza m.
35	17300,00	2.90

Superfici terreno (reali e non catastali) Mq. 17335,00

3) Strumentazione urbanistica comunale vigente e in salvaguardia

che l'area/immobile oggetto di intervento risulta individuata dal/è da realizzarsi su:

		SPECIFICARE	ZONA	ART.
☒	PUG/ PRG/ PDF	PRG	E	30
☐	PIANO PARTICOLAREGGIATO			
☐	PIANO DI RECUPERO			
☐	P.I.P			
☐	P.E.E.P.			
☐	ALTRO:			

4) Variazioni catastali (L n. 331/2004 art.1 comma 332)

che l'immobile oggetto dei lavori

4.1 ☐ **non necessita di alcuna variazione catastale**

4.2 ☒ **necessita di variazione catastale** che sarà eseguita ad ultimazione lavori e trasmessa, unitamente alla nuova planimetria alla Amministrazione Comunale

5) Tutela dall'inquinamento acustico

che l'intervento

5.1 ☒ **non rientra** nell'ambito di applicazione dell'articolo 8 della l. n. 447/1995

5.2 ☐ **rientra** nell'ambito di applicazione dell'articolo 8 della l. n. 447/1995, integrato con i contenuti dell'articolo 4 del d.P.R. n. 227/2011 e pertanto **si allega**:

5.2.1 ☐ documentazione di impatto acustico (art. 8, commi 2 e 4, legge n. 447/1995)

5.2.2 ☐ valutazione previsionale di clima acustico (art. 8, comma 3, legge n. 447/1995)

5.2.3 ☐ autocertificazione a firma del tecnico abilitato competente in acustica ambientale in cui si attesta il rispetto dei requisiti di protezione acustica in relazione alla zonizzazione acustica di riferimento (art. 8, comma 3-bis, legge n. 447/1995)

5.2.4 ☐ dichiarazione sostitutiva dell'atto di notorietà, a firma del titolare, relativa al rispetto dei limiti stabiliti dal documento di classificazione acustica del territorio comunale di riferimento ovvero, ove questo non sia stato adottato, ai limiti individuati dal d.P.C.M. 14 novembre 1997 (art. 4, commi 1 e 2, d.P.R. n. 227/2011)

☐ che è stata presentata alla Provincia competente apposita relazione tecnica asseverata da un tecnico competente, che documenti il rispetto dei limiti di cui alla presente normativa, per l'esercizio di nuove attività imprenditoriali, ovvero per ampliamenti o modifiche di attività esistenti, che determinano un livello di rumore ambientale superiore a 40 dB(A) durante il periodo diurno e superiore a 30 dB(A) durante il periodo notturno (art.12 LEGGE REGIONALE 12 febbraio 2002, N. 3 **"Norme di indirizzo per il contenimento e la riduzione dell'inquinamento acustico".**

6) Produzione di materiali di risulta

che le opere

6.1 ☐ non sono soggette alla normativa relativa ai materiali da scavo (art. 41-bis D.L. n. 69 del 2013 e art. 184-bis d.lgs. n. 152 del 2006)

6.2 ☒ **comportano** la produzione di materiali da scavo **considerati come sottoprodotti** ai sensi dell'articolo 184-bis, comma 1, del d.lgs. n. 152/2006 o dell'articolo 41-bis, comma 1, D.L. n. 69 del 2013, e inoltre

6.2.1 ☐ **le opere comportano** la produzione di materiali da scavo per un **volume superiore a 6000 mc e sono soggette a VIA o AIA**, e pertanto, ai sensi dell'art. 184-bis, comma 2-bis, e del d.m. n. 161/2012

6.2.1.1. ☐ **si allega/ si comunicano gli estremi del** . Provvedimento di VIA o AIA, comprensivo dell'assenso al Piano di Utilizzo dei materiali da scavo, rilasciato da_____ con prot. _____ in data _____

(*) (variabile, solo nel caso di richiesta contestuale di atti di assenso presupposti alla SCIA)

6.2.2☒ le opere comportano la produzione di materiali da scavo per un **volume inferiore o uguale a 6000 mc** ovvero (**pur superando tale soglia) non sono soggette a VIA o AIA,** e pertanto

6.2.2.1 ☐ allega **autocertificazione del titolare** resa all'ARPA ai sensi del comma 2 dell'art. 41-bis D.L. n. 69 del 2013

6.3 ☒ **comportano** la produzione di materiali da scavo che saranno riutilizzati nello stesso luogo di produzione e pertanto

6.3.1 ☒ **allega autocertificazione del titolare (che i materiali da scavo saranno riutilizzati nello stesso** luogo di produzione)

6.4 ☐ riguardano interventi di **demolizione di edifici o altri manufatti preesistenti e producono rifiuti** la cui gestione è disciplinata ai sensi della parte quarta del d.lgs. n. 152/ 2006

6.5 ☒ **comportano** la produzione di **materiali da scavo che saranno gestiti dall'interessato come rifiuti**

6.6 ☐ **Ai sensi del RR n.6/2006 si allega bilancio di produzione**

7) Prevenzione incendi

che l'intervento

7.1 ☒ non è soggetto alle norme di prevenzione incendi

7.2 ☐ è soggetto alle norme tecniche di prevenzione incendi e le stesse sono rispettate nel progetto

7.3 ☐ presenta caratteristiche tali da non consentire l'integrale osservanza delle regole tecniche di prevenzione incendi e pertanto

7.3.1 ☐ **si allega la documentazione necessaria** all'ottenimento della deroga

(*) (variabile, solo nel caso di richiesta contestuale di atti di assenso presupposti alla SCIA)

7.3.2 ☐ la relativa deroga è stata ottenuta con prot. _____ in data _____

e che l'intervento

7.4 ☒ **non è soggetto alla valutazione del progetto** da parte del Comando Provinciale dei Vigili del Fuoco ai sensi del d.P.R. n. 151/2011

7.5 ☐ **è soggetto alla valutazione del progetto** da parte del Comando Provinciale dei Vigili del Fuoco, ai sensi dell'articolo 3 del d.P.R. n. 151/2011 e pertanto

7.5.1☐ **si allega la documentazione necessaria** alla valutazione del progetto

(*) (variabile, solo nel caso di richiesta contestuale di atti di assenso presupposti alla SCIA)

7.5.2☐ la valutazione del progetto è stata effettuata con prot. _____

in data _____

7.6 ☐ **costituisce variante e il sottoscritto assevera che le modifiche non costituiscono variazione dei requisiti di sicurezza antincendio** già approvati con parere del Comando Provinciale dei Vigili del fuoco rilasciato con prot. _____ in data _____

8) Amianto

che le opere

8.1 ☒ **non interessano** parti di edifici con presenza di fibre di amianto

8.2 ☐ **interessano** parti di edifici con presenza di fibre di amianto e che pertanto il datore di lavoro, prima dell'inizio di lavori di demolizione o di rimozione dell'amianto o di materiali contenenti amianto da edifici, strutture, apparecchi e impianti, nonché dai mezzi di trasporto, predispone, ai sensi dei commi 2 e 5 dell'articolo 256 del d.lgs. n. 81/2008, il **Piano di Lavoro di demolizione o rimozione dell'amianto**

8.2.1 ☐ **in allegato** alla presente relazione di asseverazione
(*) (variabile, solo nel caso di richiesta contestuale di atti di assenso presupposti alla SCIA)

8.2.2 ☐ presentato con prot. _____ in data _____

9) Interventi strutturali e/o in zona sismica

che l'intervento

9.1 ☐ **non prevede** la realizzazione di **opere di conglomerato cementizio armato**, normale e precompresso ed a struttura metallica

9.2 ☒ **prevede** la realizzazione di opere di **conglomerato cementizio armato**, normale e precompresso ed a struttura metallica; pertanto

9.2.1 ☐ si allega la documentazione relativa alla denuncia di cui all'articolo 65 del d.P.R. n. 380/2001

9.2.2 ☐ la denuncia di cui all'articolo 65 del d.P.R. n. 380/2001 è già stata depositata con prot. _____ in data _____

9.2.3 ☐ la denuncia di cui all'articolo 65 del d.P.R. n. 380/2001 verrà depositata prima dell'inzio dei lavori

9.2.4 ☒ l'intervento rientra tra quelli privi di rilevanza nei riguardi della pubblica incolumità:

- **Punto 3.2 e 4.7 della Deliberazione della Giunta Regionale del 29 novembre 2022, n. 1663**

e che l'intervento

9.3 ☐ **non prevede opere** da denunciare o autorizzare ai sensi degli articoli 93 e 94 del d.P.R. n. 380/2001 o della corrispondente normativa regionale

9.4 ☒ **prevede opere che non richiedono il il deposito dei calcoli strutturali al SUE, trattandosi di opere minore priva di rilevanza per la pubblica incolumità** di cui alla **Deliberazione della Giunta Regionale del 29 novembre 2022, n. 1663**, elenco:

☐ "A1" PUNTO _____

☐ "A2" PUNTO _____

All'uopo si allega:
1) relazione tecnica esplicativa: contenente le informazioni relative alla tipologia della costruzione o del manufatto, le dimensioni dell'intervento proposto, la destinazione d'uso ed il contesto in cui viene realizzato, indicando espressamente a quali punti degli elenchi A.1 e A.2 si fa riferimento. In tutti i casi occorre valutare e dimostrare analiticamente che vengono rispettati i limiti di carico prescritti ed ogni altro requisito o condizione indicati nei medesimi elenchi. Nel caso si utilizzino strutture prefabbricate e/o modulari, occorre allegare i certificati di origine rilasciati dal produttore;
2) elaborato grafico: comprensivo di piante e sezioni, quotato ed in scala commisurata all'entità dell'intervento, contenente le informazioni necessarie a dimostrare che i parametri dimensionali rientrano tra i limiti indicati negli elenchi sopra citati.

☐ Allegato A _____

☐ Allegato B; _____

☒ Allegato C; **Punto 3.2 e punto 4.7**

9.5 ☐ costituisce una **variante non sostanziale riguardante parti strutturali** relativa ad un progetto esecutivo delle strutture precedentemente presentato con prot. _____ in data _____

9.6 ☐ prevede il deposito dei calcoli strutturali prima dell'inizio dei lavori (art. 93 e 94 d. P.R. n. 380/01), il successivo deposito della "relazione sismica a struttura ultimata" (art.6 L. 1086/1971), infine, del collaudo statico. Pertanto

☐ **si allega** la documentazione relativa ai calcoli strutturali

☐ **la relativa denuncia dei lavori in zona sismica è già stata depositata** con prot. _____ in data _____

☐ la denuncia di cui all'articolo 93 e 94 del d.P.R. n. 380/2001 verrà depositata prima dell'inzio dei lavori

9.7 ☐ **prevede opere strutturali soggette ad autorizzazione sismica** ai sensi dell'articolo 94 del d.P.R. n. 380/2001 o della corrispondente normativa regionale e pertanto

9.7.1 ☐ **si allega** la documentazione necessaria per il rilascio dell'**autorizzazione sismica**
(*) (variabile, solo nel caso di richiesta contestuale di atti di assenso presupposti alla SCIA)

9.7.2 ☐ **la relativa autorizzazione è già stata ottenuta** con prot. _____ in data _____

9.7.3 ☐ la denuncia di cui all'articolo 93 e 94 del d.P.R. n. 380/2001 verrà depositata prima dell'inzio dei lavori

10) Qualità ambientale dei terreni

che l'intervento, in relazione alla qualità ambientale dei terreni,

10.1 ☒ **non richiede indagini ambientali preventive** in relazione alle attività finora svolte sull'area interessata dall'intervento

10.2 ☐ a seguito delle preventive analisi ambientali effettuate, **non necessita di bonifica**, pertanto

10.2.1 ☐ **si allegano i risultati delle analisi ambientali dei terreni**

DICHIARAZIONI RELATIVE AI VINCOLI

TUTELA STORICO-AMBIENTALE

11) Bene sottoposto al Piano Paesaggistico Territoriale Regionale della Puglia

che l'immobile oggetto dei lavori con riferimento al PPTR approvato Con delibera n. 176 del 16 febbraio 2015, pubblicata sul BURP n. 40 del 23.03.2015

11.1 ☒ **non è sottoposto a tutela**

11.2 ☐ **è sottoposto a tutela ma l'intervento non richiede il rilascio dell'autorizzazione/accertamento di compatibilità paesaggistica**

11.3 ☐ **è sottoposto a tutela** e pertanto

11.3.1 ☐ **è assoggettato al procedimento semplificato di autorizzazione paesaggistica,** in quanto di lieve entità, secondo quanto previsto dal d.P.R. n. 139/2010, e pertanto

11.3.1.1☐ **si allega la relazione paesaggistica semplificata** e la documentazione necessaria ai fini del rilascio dell'autorizzazione paesaggistica semplificata
(*) (variabile, solo nel caso di richiesta contestuale di atti di assenso presupposti alla SCIA)

11.3.1.2 ☐ l'autorizzazione paesaggistica semplificata è stata rilasciata con prot. _____ in data _____

11.3.2 ☐ **è assoggettato al procedimento ordinario di autorizzazione paesaggistica**, e pertanto

11.3.2.1 ☐ **si allega la relazione paesaggistica** e la documentazione necessaria ai fini del rilascio dell'autorizzazione paesaggistica
(*) (variabile, solo nel caso di richiesta contestuale di atti di assenso presupposti alla SCIA)

11.3.2.2 ☐ l'autorizzazione paesaggistica è stata rilasciata con prot. _____ in data _____

11.3.3 ☐ **è assoggettato al procedimento di accertamento di compatibilità paesaggistica**

11.3.1 ☐ **si allega la documentazione necessaria** ai fini dell'accertamento di compatibilità paesaggistica
(*) (variabile, solo nel caso di richiesta contestuale di atti di assenso presupposti alla SCIA)

11.3.4 ☐ **accertamento di compatibilità paesaggistica** è stato rilasciato con prot. _____ in data _____

12) Bene sottoposto a parere della Soprintendenza

che l'immobile oggetto dei lavori, ai sensi del Parte II, Titolo I, Capo I del d.lgs. n. 42/2004,

12.1 ☒ **non è sottoposto a tutela**

12.2 ☐ **è sottoposto a tutela** e pertanto

12.2.1 ☐ **si allega la documentazione necessaria** ai fini del rilascio del parere/nulla osta
(*) (variabile, solo nel caso di richiesta contestuale di atti di assenso presupposti alla SCIA)

12.2.2 ☐ il parere/nulla osta è stato rilasciato con prot. 12920/2022 in data 21/04/2022

Per i cavidotti da realizzare su strade pubbliche, seppur separati elettricamente e comunque suddivisi per

impianto, è stato sottoscritto un accordo di condivisione con la società Ginosa 6 srl per effettuare un unico scavo come richiesto espressamente dalla Provincia di Taranto, pertanto lo scavo sul tratturo Pineto è soggetto alle prescrizini acquisite per detta autorizzazione da parte della Soprintendenza da parte della società Ginosa 6 srl, quale società realizzatrice.

13) Bene inserito in zona del Centro Storico

che l'immobile oggetto dei lavori ricade:

13.1 ☐ ZONA 1 – **Rilascio parere Soprintendenza Archeologica per opere implicante lavori di scavo;**

13.2 ☐ ZONA 2 – **Preavviso di almeno 10gg. Prima esecuzione scavi alla Soprintendenza Archeologica per esecuzione saggi;**

12.2.3 ☐ ZONA 3 – **Comunicazione data inizio lavori scavo con almeno 10gg di anticipo alla Soprintendenza Archeologica**

12.3 ☒ non rientara all'interno del centro strorico

14) Bene inserito in area di interesse archeologica (D.G.C. n. 126/89)

che l'immobile oggetto dei lavori è sottoposto a

14.1 ☐ **zona archeologica 1 – Rilascio parere Soprintendenza Archeologica per opere implicante lavori di scavo;**

14.2 ☐ **zona archeologica 2 – Preavviso di almeno 10gg prima dell'esecuzione scavi alla Soprintendenza Archeologica per esecuzione saggi;**

14.3 ☐ **zona archeologica 3 – Comunicazione data inizio lavori scavo con almeno 10gg di anticipo alla Soprintendenza Archeologica.**

14.4 ☒ **Area di intervento non sottoposta in area archeologica**

15) Bene in area protetta

che l'immobile oggetto dei lavori, ai sensi della legge n. 394/1991 (Legge quadro sulle aree protette) e della corrispondente normativa regionale,

15.1 ☒ **non ricade in area tutelata**

15.2 ☐ **ricade in area tutelata**, ma le opere non comportano alterazione dei luoghi o dell'aspetto esteriore degli edifici

15.3 ☐ **è sottoposto alle relative disposizioni** e pertanto

15.3.1 ☐ **si allega la documentazione necessaria** ai fini del rilascio del parere/nulla osta
(*) (variabile, solo nel caso di richiesta contestuale di atti di assenso presupposti alla SCIA)

15.3.2 ☐ il parere/nulla osta è stato rilasciato con prot. _____ in data _____

TUTELA ECOLOGICA

16) Bene sottoposto a vincolo idrogeologico con riferimento al Piano Assetto Idrogeologico

che, ai fini del vincolo idrogeologico, l'area oggetto di intervento

16.1 ☒ **non ricade in area vincolata** e si allega stralcio carta idrogeomorfologica e IGM estratta dal sito dell'AdB Puglia sottoposta a tutela

16.2 ☐ **ricade in area a pericolosità di frana e** pertanto

16.2.1 ☐ **si allega la documentazione necessaria** ai fini del rilascio del parere AdB Puglia
(*) (variabile, solo nel caso di richiesta contestuale di atti di assenso presupposti alla SCIA)

16.2.2 ☐ l'autorizzazione è stata rilasciata con prot. _____ in data _____

16.3 ☐ **ricade in area a pericolosità idraulica e** pertanto

16.3.1 ☐ **si allega la documentazione necessaria** ai fini del rilascio del parere AdB Puglia
(*) (variabile, solo nel caso di richiesta contestuale di atti di assenso presupposti alla SCIA)

16.3.2☐ l'autorizzazione è stata rilasciata con prot. ____ in data ____

16.4 ☐ **pur non ricadendo in area vincolata, è interessata da reticolo AdB** non riportato nella carta IGM ma presente nella carta idrogeomorfologica, pertanto alla presente è allegato studio di compatibilità.

17) **Bene sottoposto a vincolo idraulico**

che, ai fini del vincolo idraulico, l'area oggetto di intervento

17.1 ☒ **non è sottoposta a tutela**

17.2 ☐ **è sottoposta a tutela** ed è necessario il rilascio dell'autorizzazione di cui al comma 2 dell'articolo 115 del d.lgs. n. 152/2006 e al r.d. 523/1904, pertanto

17.2.1☐ **si allega la documentazione necessaria** ai fini del rilascio dell'autorizzazione
(*) (variabile, solo nel caso di richiesta contestuale di atti di assenso presupposti alla SCIA)

17.2.2 ☐ l'autorizzazione è stata rilasciata Autorizzazione Autorità Idraulica della Regione Puglia

18) **Zona di conservazione "Natura 2000"**

che, ai fini della zona speciale di conservazione appartenente alla rete "Natura 2000" (d.P.R. n. 357/1997e d.P.R. n. 120/2003) **l'intervento**

18.1☒ **non è soggetto a Valutazione d'incidenza (VINCA)**

18.2☐ **è soggetto a Valutazione d'incidenza (VINCA),** pertanto

18.2.1 ☐ **si allega la documentazione necessaria** all'approvazione del progetto

(*) (variabile, solo nel caso di richiesta contestuale di atti di assenso presupposti alla SCIA)

18.2.2 ☐ la valutazione è stata effettuata con prot. _____ in data _____

19) **Fascia di rispetto cimiteriale**

che in merito alla fascia di rispetto cimiteriale (articolo 338, testo unico delle leggi sanitarie 1265/1934)

19.1 ☒ **l'intervento non ricade nella fascia di rispetto**

19.2 ☐ **l'intervento ricade nella fascia di rispetto ed è consentito**

19.3 ☐ **l'intervento ricade in fascia di rispetto cimiteriale e non è consentito, pertanto**

19.3.1 ☐ **si allega la documentazione necessaria** per la richiesta di deroga
(*) (variabile, solo nel caso di richiesta contestuale di atti di assenso presupposti alla SCIA)

19.3.2 ☐ la relativa deroga è stata ottenuta con prot. _____ in data _____

20) Aree a rischio di incidente rilevante

che in merito alle attività a rischio d'incidente rilevante (d.lgs. n. 334/1999 e d.m. 9 maggio 2001):

20.1 ☒ **nel comune non è presente un'attività a rischio d'incidente rilevante**

20.2 ☐ **nel comune è presente un'attività a rischio d'incidente rilevante la relativa "area di danno"** è individuata nella pianificazione comunale

20.2.1 ☐ **l'intervento non ricade nell'area di danno**

20.2.2 ☐ **l'intervento ricade in area di danno**, pertanto

20.2.2.1 ☐ **si allega la documentazione necessaria** alla valutazione del progetto dal Comitato Tecnico Regionale
(*) (variabile, solo nel caso di richiesta contestuale di atti di assenso presupposti alla SCIA)

20.2.2.2 ☐ la valutazione del Comitato Tecnico Regionale è stata rilasciata con prot. _____ in data _____

20.3 ☐ **nel comune è presente un'attività a rischio d'incidente rilevante e la relativa "area di danno" non è individuata** nella pianificazione comunale, pertanto

20.3.1 ☐ **si allega la documentazione necessaria** alla valutazione del progetto dal Comitato Tecnico Regionale

21) **Smaltimento delle Acque di Prima Pioggia**

che, in base a quanto previsto dal d. lgs. n. 152/2006 e al Piano di Tutela delle Acque della Regione Puglia approvato dal Consiglio della Regione Puglia, con Deliberazione n. 230 del 20/10/2009 **l'intervento**

21.1 ☒ **non è soggetto alla normativa citata**

21.2 ☐ **è soggetto** pertanto

21.2.1 ☐ **si allega la documentazione necessaria per il rilascio dell'autorizzazione** da parte della Provincia
(*) (variabile, solo nel caso di richiesta contestuale di atti di assenso presupposti alla SCIA)

21.2.2 ☐ la comunicazione, riguardanti superfici dei piazzali e coperture dei fabbricati da smaltire < 2000 mq è stata effettuata alla Provincia con prot. _____ in data _____

22) Altri vincoli di tutela ecologica

che l'area/immobile oggetto di intervento risulta assoggettata ai seguenti vincoli:

22.1 ☐ **fascia di rispetto dei depuratori** (punto 1.2, allegato 4 della deliberazione 4 febbraio 1977 del Comitato dei Ministri per la tutela delle acque)

22.2 ☐ Altro (specificare) _____

In caso di area/immobile assoggettato ad uno o più dei sopracitati vincoli

22.2.1 ☐ **si allegano le autocertificazioni** relative alla conformità dell'intervento per i relativi vincoli

22.2.2 ☐ **si allega la documentazione necessaria** ai fini del rilascio dei relativi atti di assenso
(*) (variabile, solo nel caso di richiesta contestuale di atti di assenso presupposti alla SCIA)

22.2.3 ☐ il relativo atto di assenso è stato rilasciato con prot. _____ in data _____
(l'opzione è ripetibile in base al numero di vincoli che insistono sull'area/immobile)

TUTELA FUNZIONALE

23) Vincoli per garantire il coerente uso del suolo e l'efficienza tecnica delle infrastrutture (*)

che l'area/immobile oggetto di intervento risulta assoggettata ai seguenti vincoli:

23.1 ☐ **stradale** (d.m. n. 1404/1968, d.P.R. n. 495/92) (specificare)

23.2 ☐ **ferroviario** (d.P.R. n. 753/1980)

23.3 ☐ **elettrodotto** (d.P.C.M. 23 aprile 1992)

23.4 ☐ **gasdotto** (d.m. 24 novembre 1984)

23.5 ☐ **militare** (d.lgs. n. 66/2010)

23.6 ☐ **aeroportuale** (piano di rischio ai sensi dell'art. 707 del Codice della navigazione, specifiche tecniche ENAC)

23.7 ☐ Altro (specificare)

In caso di area/immobile assoggettato ad uno o più dei sopracitati vincoli

23.7.1 ☐ **si allegano le autocertificazioni** relative alla conformità dell'intervento per i relativi vincoli

23.7.2 ☐ **si allega la documentazione necessaria** ai fini del rilascio dei relativi atti di assenso
(*) (variabile, solo nel caso di richiesta contestuale di atti di assenso presupposti alla SCIA)

23.7.3 ☐ il relativo atto di assenso è stato rilasciato con prot. ____ in data ___

ASSEVERAZIONE

Tutto ciò premesso, il sottoscritto tecnico, in qualità di persona esercente un servizio di pubblica necessità ai sensi degli artt.359 e 481 del Codice Penale, esperiti i necessari accertamenti di carattere urbanistico, edilizio, statico, igienico ed a seguito del sopralluogo, consapevole di essere passibile dell'ulteriore sanzione penale nel caso di falsa asseverazione circa l'esistenza dei requisiti o dei presupposti di cui al comma 1 dell'art. 19 della L. N. 241/90

ASSEVERA

ai sensi dell'art. 20 comma 1 del DPR 380/2001

la conformità del progetto agli strumenti urbanistici approvati ed adottati, ai regolamenti edilizi vigenti, e alle altre normative di settore aventi incidenza sulla disciplina dell'attività edilizia e, in particolare, alle norme antisismiche, di sicurezza, antincendio, igienico-sanitarie nel caso in cui la verifica in ordine a tale conformità non comporti valutazioni tecnico-discrezionali, alle norme relative all'efficienza energetica.

Il sottoscritto dichiara inoltre che l'allegato progetto è compilato in piena conformità alle norme di legge e dei vigenti regolamenti comunali, nei riguardi pure delle proprietà confinanti essendo consapevole che la presente PAS non può comportare limitazione dei diritti dei terzi, fermo restando quanto previsto dall'articolo 19, comma 6-ter, della l. n. 241/1990.

[redacted]

Data e luogo
6 settembre 2024

INFORMATIVA SULLA PRIVACY (ART. 13 del d.

Ai sensi dell'art. 13 del codice in materia di protezione dei dati personali si forniscono le seguenti informazioni:

Finalità del trattamento: I dati personali dichiarati saranno utilizzati dagli uffici nell'abito del procedimento per il quale la presente PAS viene resa.

Modalità: Il trattamento avverrà sia con strumenti cartacei sia su supporti informatici a disposizione degli uffici.

Ambito di comunicazione: I dati verranno comunicati a terzi ai sensi della l. n. 241/1990, ove applicabile, e in caso di verifiche ai sensi dell'art. 71 del d.P.R. n. 445/2000.

Diritti: Il sottoscrittore può in ogni momento esercitare i diritti di accesso, rettifica, aggiornamento e integrazione dei dati ai sensi dell'art. 7 del d.lgs. n. 196/2003 rivolgendo le richieste al SUAP/SUE.

Titolare: SUE di GINOSA

***ALLEGATI* di cui all'art. 6 del D.Lgs. n. 28 del 03.03.2011**

Documentazione obbligatoria:

- ☒ Copia fotostatica di documento di identità;
- ☒ Relazione dettagliata a firma di un progettista abilitato che descriva l'intervento;
- ☒ Opportuni elaborati progettuali a firma di un progettista abilitato che attestino la compatibilità del progetto con gli strumenti urbanistici approvati e i regolamenti edilizi vigenti e la non contrarietà agli strumenti urbanistici adottati, nonché il rispetto delle norme di sicurezza e' di quelle igienico-sanitarie;
- ☒ Elaborati tecnici per la connessione redatti dal gestore di rete;
- ☐ Pareri, autorizzazioni, nulla osta, rilasciati dai soggetti competenti
  - ☐ Soprintendenza
  - ☐ VV.FF.
  - ☐ Consorzio di Bonifica
  - ☐ Amministrazione Provinciale
  - ☐ Altro (specificare)

  .....

  .....
- ☒ Presentazione degli schemi impianti di cui al DM 37/2008:
- ☒ Scheda tecnica impianti di energia da fonti rinnovabili;

☒ Documentazione catastale costituita da estratto di mappa in scala 1:2000 / 1:1000 con individuazione del nuovo intervento, autenticata dal progettista, e con aggiornamento non anteriore a mesi 6;

☒ Estratto del P.R.G. con evidenziato l'immobile e/o l'area di intervento;

☒ DICHIARAZIONE CHE L'IMPIANTO NON SI TROVI ALL'INTERNO DI AREE FRA QUELLE SPECIFICAMENTE ELENCATE E INDIVIDUATE DALL'ALLEGATO 3) LETTERA f), AL DECRETO DEL MINISTERO DELLO SVILUPPO ECONOMICO DEL 10/09/2010 PUBBLICATO NELLA GAZZETTA UFFICIALE N.219 DEL 18/09/2010 (comma 9 BIS DELL'ART.6 D.LEGS 28/11)

☐ Dichiarazione dell'impresa esecutrice dei lavori;

☐ D.U.R.C. (Documento Unico di Regolarità Contributiva);

☐ Versamento Diritti di Segreteria

Documentazione eventuale (in relazione alla tipologia dell'intervento):

☐ Deposito documentazione norma sismica, ovvero asseverazione tecnico;

☐ Autorizzazione allo Scarico

☐ Notifica preliminare (Azienda USL e Direzione Provinciale del Lavoro)

☐ Altro (specificare)

.....

Data e luogo
Lucera, 6 settembre 2024

[redacted]

Pratica n° 02563800735-05092024-1032

Suap di GINOSA in delega alla CCIAA BRINDISI - TARANTO

CHIEDE	Procedimento
Procedura abilitativa semplificata (P.A.S.) per l'installazione di impianti alimentati da energia rinnovabile	**Procedura abilitativa semplificata (P.A.S.) per l'installazione di impianti alimentati da energia rinnovabile ((ai sensi dell'art. 6 del D. Lgs 28 del 03/03/2011 - art. 6 della L.R. n. 25 del 24/09/2012)**

Scheda anagrafica

[X] DITTA/SOCIETA'/IMPRESA	[ ] PERSONA (Privato)

[X] ISCRITTA ALLA CCIAA

Codice Fiscale
02563800735

(compilare per effettuare il recupero dei dati dal registro imprese)

Informazioni relative all'iscrizione al Registro Imprese

Camera di commercio di:	Numero REA	Data
FOGGIA	**261007**	

[ ] NON ANCORA ISCRITTA

[ ] NON NECESSITA DI ISCRIZIONE AL RI DELLA CCIAA

DATI DEL DICHIARANTE

Nome	Cognome	Cod.Fiscale
LUIGI	**PIACQUADIO**	[redacted]
[redacted]	[redacted]	[redacted]
[redacted]	[redacted]	[redacted]

Luogo di nascita:

Stato
[redacted]
[redacted]
[redacted]
[redacted]

[redacted]	[redacted]
[redacted]	[redacted]
[redacted]	
[redacted]	
[redacted]	
[redacted]	

[redacted] [redacted]

Denominazione stradale
[redacted]

[redacted]	[redacted]	[redacted]	[redacted]
[redacted]	[redacted]		

Carica
PRESIDENTE CONSIGLIO AMMINISTRAZIONE

DATI DELLA DITTA/SOCIETA'/IMPRESA

Denominazione (nome della ditta o azienda o ragione sociale)
P.A.P. PROJECT STUDIO S.R.L.

Forma giuridica	Codice Fiscale	P.IVA
SOCIETA' A RESPONSABILITA' LIMITATA	**02563800735**	**02563800735**

Dati relativi alla sede legale della ditta/società/impresa

Stato	Provincia
Italia	**FOGGIA**

Comune
LUCERA

Toponimo (DUG)
VIALE

Denominazione stradale	Numero civico	CAP
DELL'ARTIGIANATO	**13**	**71036**

Telefono fisso/Cellulare	Fax	PEC
		PAPPROJECT@PEC.IT

Qualifica e dati del procuratore

Qualifica del procuratore
PROFESSIONISTA INCARICATO

Il procuratore:

Nome	Cognome	Sesso	Cittadinanza
UMBERTO	**PIACQUADIO**	[redacted]	[redacted]

[redacted]	[redacted]
[redacted]	[redacted]

[redacted]	[redacted]	[redacted]
[redacted]	[redacted]	[redacted]

[redacted]
[redacted]

Informazioni relative alla residenza del procuratore:

Residente in	Provincia	CAP

Indirizzo	Tel	Fax
[redacted]	[redacted]	[redacted]

[redacted]
[redacted]

[redacted] pratica

descrizione sintetica
Realizzazione di un impianto fotovoltaico avente potenza di 964,60 KW e relative opere di connessione alla rete elettrica nazionale in area idonea ai sensi dell'art20 , c. 8, lett c-ter punto 3 del Dlgs 199/2021 su area di buffer 500 m da stabilimenti in località Girifalco nel comune di Ginosa.

DOMICILIO DIGITALE

Il /La sottoscritta/o, consapevole che il domicilio digitale è l'indirizzo elettronico eletto presso un servizio di posta elettronica certificata o un servizio elettronico di recapito certificato qualificato, come definito dal regolamento (UE) 23 luglio 2014 n. 910 – eIDAS valido ai fini delle comunicazioni avente valore legale,

COMUNICA

ai sensi dell'art. 3 3-bis e dell'art. 6 del D.lgs lgs. n. 82/2005 2005,

[ ] il seguente domicilio digitale inserito in INAD (art.6 -quater, D.lgs lgs. n. 82/2005):

[X] il seguente domicilio digitale inserito in INI-PEC (art. 6-bis, D.lgs lgs. n. 82/2005) :

papproject@pec.it

Che cos'è il domicilio digitale ?

• Il domicilio digitale è un indirizzo elettronico eletto presso un servizio di posta elettronica certificata o un servizio elettronico di recapito certificato qualificato, come definito dal regolamento (UE) 23 luglio 2014 n. 910 del Parlamento europeo e del Consiglio in materia di identificazione elettronica e servizi fiduciari per le transazioni elettroniche nel mercato interno e che abroga la direttiva 1999/93/CE 'Regolamento valido ai fini delle comunicazioni elettroniche aventi valore legale. (Art. 1, comma 1, lett. n ter del D. lgs . 82/2005 (Codice dell'amministra zione digitale, CAD)).

• I soggetti tenuti all'iscrizione nel registro delle imprese e i professionisti tenuti all'iscrizione in albi ed elenchi hanno l'obbligo di dotarsi di un domicilio digitale iscritto nell'Indice nazionale dei domicili digitali (INI PEC) delle imprese e dei professionist i (Art. 3 b is , comma 1 del CAD)

• Le persone fisiche e i professionisti non iscritti in albi, registri o elenchi professionali possono iscrivere un loro domicilio elettronico nell' elenco dei domicili digitali delle persone fisiche, dei professionisti e degli altri enti di diritto privato (INAD) (Art. 3 bis , comma 1 bis del CAD).

• È possibile eleggere anche un domicilio digitale speciale per determinati atti, procedi menti o affari. In tal caso, ferma restando la validità ai fini delle comunicazioni elettroniche aventi valore legale, colui che lo ha eletto non può opporre eccezioni relative alla forma e alla data della spedizione e del ricevimento delle comunicazioni o notificazioni ivi indirizzate (Art. 3 bis , comma 4 quinques del CAD).

• Le comunicazioni tramite i domicili digitali sono effettuate agli indirizzi inseriti in INI-PEC o INAD o a quello eletto come domicilio speciale per determinati atti o affari. Le comunicazioni elettroniche trasmesse a uno di questi domicili digitali producono, al momento della spedizione e del ricevimento, gli stessi effetti giuridici delle comunicazioni a mezzo raccomandata con ricevuta di ritorno ed equivalgono alla notificazione per mezzo della posta salvo che la legge disponga diversamente. Le suddette comunicazioni si intendono spedite dal mittente se inviate al proprio gestore e si intendono consegnate se rese disponibili al domicilio digitale del destinatario, salva la prova che la mancata consegna sia dovuta a fatto non imputabile al destinatario medesimo(Art. 6del CAD).

DOMICILIO ELETTRONICO (DOMICILIO DIGITALE SPECIALE)

Per tutti gli atti e le comunicazioni inerenti il procedimento ELEGGE il seguente domicilio digitale speciale (art. 3-bis, comma 4-quinquies del D.lgs. n. 82/2005):

N.B. Inserire l'indirizzo della casella PEC a cui lo Sportello dovrà inviare la ricevuta e le altre comunicazioni relative alla pratica

apengineers@pec.it

[X] Si dichiara di essere consapevoli che nel caso non venga indicata una casella di posta elettronica certificata (PEC), non si avra' la certezza del buon esito dell' eventuale scambio di comunicazioni che seguiranno la presente istanza

Dichiarazione di consapevolezza ex artt. 46 e 47 DPR 445/2000

[X] Dichiara di essere consapevole che le dichiarazioni false, la falsità negli atti e l'uso di atti falsi comportano l'applicazione delle sanzioni penali previste dall'art. 76 del D.P.R. 445/2000 e la decadenza dai benefici eventualmente conseguenti al provvedimento emanato sulla base della dichiarazione non veritiera nonchè il divieto di accesso a contributi, finanziamenti e agevolazioni per un periodo di 2 anni decorrenti da quando l'amministrazione ha adottato l'atto di decadenza, come previsto dall'art. 75 del D.P.R. 445/2000.

INFORMATIVA SULLA PRIVACY (Art. 13 del Reg. UE n. 2016/679 del 27 aprile 2016)

Il Reg. UE n. 2016/679 del 27 aprile 2016 stabilisce norme relative alla protezione delle persone fisiche con riguardo al trattamento dei dati personali. Pertanto, come previsto dall'art. 13 del Regolamento, si forniscono le seguenti informazioni:

Titolare del trattamento:

Comune di GINOSA

indirizzo pec suap.comuneginosa@pec.rupar.puglia.it

Finalità del trattamento.

Il trattamento dei dati è necessario per l'esecuzione di un compito di interesse pubblico o connesso all'esercizio di pubblici poteri di cui è investito il titolare del trattamento. Pertanto i dati personali saranno utilizzati dal titolare del trattamento nell'ambito del procedimento per il quale la dichiarazione viene resa.

Modalità del trattamento.

I dati saranno trattati da persone autorizzate, con strumenti cartacei e informatici.

Destinatari dei dati.

I dati potranno essere comunicati a terzi nei casi previsti della Legge 7 agosto 1990, n. 241 (“Nuove norme in materia di procedimento amministrativo e di diritto di accesso ai documenti amministrativi”), ove applicabile, e in caso di controlli sulla veridicità delle dichiarazioni (art. 71 del D.P.R. 28 dicembre 2000 n. 445 (“Testo unico delle disposizioni legislative e regolamentari in materia di documentazione amministrativa”)). Responsabili del trattamento la Camera di Commercio competente per territorio e InfoCamere S.c.p.A.

Diritti.

L'interessato può in ogni momento esercitare i diritti di accesso e di rettifica dei dati personali nonché ha il diritto di presentare reclamo al Garante per la protezione dei dati personali. Ha inoltre il diritto alla cancellazione dei dati e alla limitazione al loro trattamento nei casi previsti dal Regolamento. Per esercitare tali diritti tutte le richieste devono essere rivolte al Comune di GINOSA indirizzo mail suap.comuneginosa@pec.rupar.puglia.it. Il responsabile della protezione dei dati è contattabile all'indirizzo mail c.venneri@comune.ginosa.ta.it.

Periodo di conservazione dei dati.

I dati personali saranno conservati per un periodo non superiore a quello necessario per il perseguimento delle finalità sopra menzionate o comunque non superiore a quello imposto dalla legge per la conservazione dell'atto o del documento che li contiene. I dati sono altresì trasmessi alla Camera di Commercio competente per territorio per la raccolta nel Fascicolo informativo di impresa di cui all'art. 43-bis del D.P.R. 445/2000 e s.m.i.

[X] Il/la sottoscritto/a dichiara di aver letto l'informativa sul trattamento dei dati personali.

CHIEDE A UFFICI COMUNE DI GINOSA

Procedura abilitativa semplificata (P.A.S.) per l'installazione di impianti alimentati da energia rinnovabile ((ai sensi dell'art. 6 del D. Lgs 28 del 03/03/2011 – art. 6 della L.R. n. 25 del 24/09/2012)

Localizzazione dell'intervento

Comune	Frazione	Prov.	CAP
GINOSA		**TA**	**74013**

ATTENZIONE - l'ubicazione dell'attività o intervento coincide con il Comune a cui è destinata la pratica

Via, Viale, Piazza	n° civico
CONTRADA GIRIFALCO	**snc**

scala	piano	interno

dati catastali

[ ] NCEU	**[X] NCT**

foglio	particella/mappale	subalterno
116	**580**	

sezione Censuaria (Terreni)

foglio	particella/mappale	subalterno
116	**93**	

sezione Censuaria (Terreni)

foglio	particella/mappale	subalterno
116	**182**	

sezione Censuaria (Terreni)

foglio	particella/mappale	subalterno
116	**186**	

sezione Censuaria (Terreni)

ulteriori dati relativi alla localizzazione dell'intervento

Superfici edificio (reali e non catastali)

coperta mq	scoperta mq	altezza m
35.00	**17300.00**	**2.90**

Superfici terreno (reali e non catastali) mq.
17335.00

a) Titolarità dell'intervento

Il richiedente dichiara di avere titolo alla presentazione di questa pratica edilizia in quanto

[ ] proprietario esclusivo

[X] rappresentante legale

[ ] Amministratore/delegato dal Condominio

[ ] comproprietario con il/i soggetto/i elencato/i nella sezione "SOGGETTI COINVOLTI";

[ ] locatario/comodatario (a tale scopo autorizzato dai proprietari nella sezione "SOGGETTI COINVOLTI")

dell'immobile interessato dall'intervento e di

[X] avere titolarità esclusiva all'esecuzione dell'intervento

[ ] non avere titolarità esclusiva all'esecuzione dell'intervento, ma di disporre comunque della dichiarazione di assenso dei terzi titolari di altri diritti reali o obbligatori

b) Presentazione della PAS

Dichiara di presentare la PAS

[X] in assenza di atti di assenso presupposti, in quanto l'intervento oggetto della PAS non necessita di atti o pareri che non possono essere sostituiti dalle autocertificazioni, attestazioni e asseverazioni o certificazioni di tecnici abilitati

[X] Il titolare è a conoscenza che i lavori potranno iniziare trascorsi 30 gg dalla data di acquisizione della presente al protocollo comunale

[ ] essendo già in possesso di tutti gli atti di assenso presupposti, comunque denominati, rilasciati dalle competenti amministrazioni

[ ] richiedendo contestualmente l'acquisizione d'ufficio degli atti di assenso presupposti, comunque denominati, alle competenti amministrazioni. Il titolare dichiara di essere a conoscenza che l'attività oggetto della PAS può essere iniziata dopo il rilascio dei relativi atti di assenso

c) Tipologia di impianto alimentato da fonti rinnovabili oggetto di PAS

[ ] Installazione di pannelli fotovoltaici, su edificio esistente, con qualsiasi potenza, non ricadenti fra quelli di cui al punto 12.1 del D.M. 10/09/2010 aventi TUTTE le seguenti caratteristiche: i. moduli fotovoltaici collocati nei tetti di edifici esistenti; ii. la superficie complessiva dei moduli fotovoltaici dell'impianto non sia superiore a quella del tetto dell'edificio sul quale i moduli sono collocati

[ ] collocato su edifici, tettoie, serre o pensiline e da realizzarsi con tegole fotovoltaiche o altri elementi innovativi;

[ ] collocato su edifici o loro pertinenze (realizzati all'interno della zona A di cui al D.M. 1444/1968) e da realizzarsi con tegole fotovoltaiche o altri elementi innovativi;

[ ] Impianto solare fotovoltaico non integrato ubicato al suolo con potenza inferiore a 20 kW;

[ ] Impianto solare fotovoltaico ubicato a suolo su terreni agricoli (max 10% del terreno agricolo e distanza superiore a 2000 mt. da altri terreni dello stesso proprietario), non ricadenti fra quelli di cui al punto 12.1 e 12.2 lettera a) del D.M. 10/09/2010, aventi capacità di generazione inferiore alla soglia indicata alla tabella A allegata al D.Lgs n. 387 del 29/12/2003, cioè con potenza inferiore a 20 kW, e che faccia capo ad un unico punto di connessione ed ad un unico soggetto;

[ ] Impianto solare fotovoltaico ubicato su aree già degradate da attività antropiche, pregresse o in atto, tra cui siti industriali, cave, discariche, siti contaminati, con potenza non superiore a 1 MW e direttamente su suolo;

[ ] Impianto eolico di potenza inferiore a 200 kW con max 4 generatori eolici;

[ ] Impianti Biomassa, gas di discarica, gas residuati dai processi di depurazione, operanti in assetto cogenerativi con potenza > 50 1000 kW ovvero 3000 kWt;

[ ] Impianti alimentati da biomassa e biogas con potenza max 200 kW;

[ ] Impianti da gas di discarica, gas residuati con potenza inferiore a 1 MW;

[ ] Impianti non cogenerativi con potenza 250kW;

[ ] Impianti idroelettrici e geotermoelettrici realizzati su edifici esistenti senza variazione planoaltimetriche, senza cambio di destinazione d'uso, senza intaccare parti strutturali, ecc., con potenza max 200 kW;

[ ] Impianti idroelettrici e geotermoelettrici alimentati da fonte idraulica con potenza inferiore a 1 MW;

[ ] Attività di costruzione ed esercizio di impianti fotovoltaici di potenza sino a 10 MW connessi alla rete elettrica di media tensione e localizzati in area a destinazione industriale, produttiva o commerciale (ai sensi del c.9 bis, dell'art.6 del D.LGS 28/2011 modificato dal D.L. 77/2021.

[X] Altro impianto di energia elettrica

specificare

Realizzazione di un impianto fotovoltaico in area idonea posta a 500 m da stabilimenti ai sensi dell'art. 20comma 8 lett c ter punto 2 inferiore a 12 MW

e) Opere su parti comuni o modifiche esterne

Le opere previste

[X] non riguardano parti comuni

[ ] riguardano le parti comuni di un fabbricato condominiale

[ ] riguardano parti comuni di un fabbricato con più proprietà, non costituito in condominio, e dichiara che l'intervento è stato approvato dai comproprietari delle parti comuni, come risulta da atto consegnato al progettista ovvero dalla sottoscrizione degli elaborati da parte di tutti i comproprietari corredata da copia di documento d'identità

[ ] riguardano parti dell'edificio di proprietà comune ma non necessitano di assenso perché, secondo l'art. 1102 c.c., apportano, a spese del titolare, le modificazioni necessarie per il miglior godimento delle parti comuni non alterandone la destinazione e senza impedire agli altri partecipanti di usufruirne secondo il loro diritto

f) Descrizione sintetica dell’intervento

Dichiara che i lavori per i quali viene inoltrata la presente PAS consistono in:

La società PAP PROJECT STUDIO s.r.l. è titolare del progetto per la realizzazione e l’esecuzione di un impianto fotovoltaico di circa 964,80 KW nel territorio comunale di Ginosa di Puglia in C.da Girifalco o Lama Delle Pere (TA), identificato in NCT al fog. 116 p.lle 93 e 580 e relative opere per la connessione alla rete elettrica nazionale ubicato in area idonea ai sensi dell’art. 20 comma 8, lett. c-ter punto 2 del dlgs 199/2021 su area di buffer 500 m da un impianto fotovoltaico esistente che come espresso dal MASE n.130318 del 08/08/2023 su risposta all'interpello del comune di Villalba, gli stessi di potenza maggiore di 20 kW installati al suolo sono equiparati a stabilimenti. L'impianto prevede, altresì, la realizzazione di opere di connessione per l'allaccio dell'impianto alla rete elettrica nazionale, per cui si condivide la cabina di consegna e le opere di connessione con la pratica 343184138 mediante la realizzazione di una cabina di consegna collegata alla cabina di altra iniziativa della medesima proponente e di una linea elettrica in entra e esci sulla linea di connessione 'Oliver' esistente. L’autorizzazione alla realizzazione saràemesso a favore della scrivente, mentre quella all’esercizio delle opere di rete saranno emesse a favore di e-distribuzione S.p.A. Le opere di rete, una volta realizzate, saranno inserite nel perimetro della rete di distribuzione dell’energia elettrica di proprietà di E-distribuzione S.p.A. e che pertanto non saranno soggette a dismissione, ovvero all’obbligo di rimozione delle stesse e di ripristino dei luoghi, anche qualora dovesse essere dismesso l'impianto di produzione. Per la realizzazione delleopere di connessione saranno interessate anche i suoli censiti in catasto al foglio 116 p.lle 182 e 186.

g) Regolarità urbanistica e precedenti edilizi

[X] lo stato attuale dell'immobile risulta pienamente conforme alla documentazione dello stato di fatto legittimato dal seguente titolo/pratica edilizia (o, in assenza, dal primo accatastamento)
[X] legittimato da

	n.	del
[ ] titolo unico (SUAP)		

	n.	del
[ ] permesso di costruire / licenza edil. / concessione edilizia		

	n.	del
[ ] autorizzazione edilizia		

	n.	del
[ ] accertamento di conformità ex art. 36 d.P.R. n.380/2001		

	Legge	n.	del
[ ] condono edilizio			

	Legge	n.	del
[ ] C.E. o P.d.C. in sanatoria			

	n.	del
[ ] P.d.C. in sanatoria		

	n.	del
[ ] D.I.A. / S.C.I.A		

	n.	del
[ ] DIA/SCIA alternativa al permesso di costruire		

	n.	del
[ ] C.I.L./C.I.L.A.		

	estremi della denuncia catastale n.	del
[ ] primo accatastamento		

[ ] Preesistente al 1942
(Allegare planimetria catastale originale)

[ ] Preesistente al 1967
(Allegare planimetria catastale originale)

	specificare	n.	del
[X] altro	**TERRENO LIBERO**	**0**	**01/01/1939**

h) Calcolo del contributo di costruzione

[X] l'intervento da realizzare è a titolo gratuito

ai sensi della seguente normativa

Impianti FER secondo le linee guida nazionali

[ ] l'intervento da realizzare è a titolo oneroso e pertanto

allega il prospetto di calcolo preventivo del contributo di costruzione, a firma di tecnico abilitato, e la ricevuta di versamento del contributo di costruzione

[ ] richiede il reperimento degli standard in quanto intervento che comporta aumento del carico urbanistico

[ ] richiede il reperimento degli standard in quanto intervento che comporta aumento del carico urbanistico, per i quali con relazione asseverata si richiede la monetizzazione

i) Tecnici incaricati

dichiara di aver incaricato, in qualità di progettista, il tecnico indicato nella sezione seguente

PROGETTISTA DELLE OPERE ARCHITETTONICHE

[ ] non è colui che presenta la pratica	[ ] colui che presenta la pratica

[X] incaricato anche come direttore dei lavori delle opere architettoniche

[ ] se il direttore dei lavori delle opere architettoniche è diverso dal progettista delle opere architettoniche

e dichiara inoltre

[ ] di aver incaricato, in qualità di direttori dei lavori e di altri tecnici, i soggetti indicati alla sezione seguente

[X] che il/i direttore/i dei lavori e gli altri tecnici incaricati saranno individuati prima dell'inizio dei lavori

l) Impresa esecutrice dei lavori

[X] l'impresa esecutrice/imprese esecutrici dei lavori sarà/saranno individuata/e prima dell'inizio dei lavori

[ ] i lavori, in quanto opere di modesta entità che non interessano le specifiche normative di settore, sono eseguiti/sono stati eseguiti in prima persona, senza alcun affidamento a ditte esterne

[ ] i lavori sono eseguiti/sono stati eseguiti dalla/e impresa/e indicata/e alla seguente sezione

m) Rispetto degli obblighi in materia di salute e sicurezza nei luoghi di lavoro (vedi allegata tabella ADEMPIMENTI PREVISTI DAL D. LGS. N.81/2008)

che l'intervento

[ ] non ricade nell'ambito di applicazione delle norme in materia di salute e sicurezza nei luoghi di lavoro (d.lgs. n. 81/2008)

[ ] ricade nell'ambito di applicazione delle norme in materia di salute e sicurezza nei luoghi di lavoro (d.lgs. n. 81/2008) e pertanto:

relativamente alla documentazione delle imprese esecutrici:

[ ] dichiara che l'entità presunta del cantiere è inferiore a 200 uomini-giorno ed i lavori non comportano i rischi particolari di cui all'allegato XI del d.lgs. n. 81/2008 e di aver verificato il certificato di iscrizione alla Camera di commercio, il documento unico di regolarità contributiva, corredato da autocertificazione in ordine al possesso degli altri requisiti previsti dall'allegato XVII del d.lgs. n. 81/2008, e l'autocertificazione relativa al contratto collettivo applicato

[ ] dichiara che l'entità presunta del cantiere è pari o superiore a 200 uomini-giorno o i lavori comportano i rischi particolari di cui all'allegato XI del d.lgs. n. 81/2008 e di aver verificato la documentazione di cui alle lettere a) e b) dell'art. 90 comma 9 prevista dal d.lgs. n. 81/2008 circa l'idoneità tecnico professionale della/e impresa/e esecutrice/i e dei lavoratori autonomi, l'organico medio annuo distinto per qualifica, gli estremi delle denunce dei lavoratori effettuate all'Istituto nazionale della previdenza sociale (INPS), all'Istituto nazionale assicurazione infortuni sul lavoro (INAIL) e alle casse edili, nonché il contratto collettivo applicato ai lavoratori dipendenti, della/e impresa/e esecutrice/i

relativamente alla notifica preliminare di cui all'articolo 99 del d.lgs. n. 81/2008

[ ] dichiara che l'intervento non è soggetto all'invio della notifica

[ ] dichiara che l'intervento è soggetto all'invio della notifica

[X] ricade nell'ambito di applicazione delle norme in materia di salute e sicurezza sul luogo di lavoro (d.lgs. n. 81/2008), ma si riserva di presentare le dichiarazioni di cui al presente quadro prima dell'inizio lavori, poiché i dati dell'impresa esecutrice saranno forniti prima dell'inizio lavori

di essere a conoscenza che l’efficacia della presente PAS è sospesa qualora sia assente il piano di sicurezza e coordinamento di cui all’articolo 100 del d.lgs. n. 81/2008 o il fascicolo di cui all’articolo 91, comma 1, lettera b), quando previsti, oppure in assenza di notifica di cui all’articolo 99, quando prevista, oppure in assenza di documento unico di regolarità contributiva

n) Diritti di terzi

[X] dichiara di essere consapevole che la presente segnalazione non può comportare limitazione dei diritti dei terzi, fermo restando quanto previsto dall'articolo 19, comma 6-ter, della l. n. 241/1990

gli eventuali soggetti cointeressati, titolari di diritti reali di godimento su beni confinanti e risultanti da registrazioni catastali ed estremi catastali dei fondi confinanti a quelli oggetto dell’intervento, sono:

non sono interessati altri soggetti oltre alla società proponente

o) Avvertenze generali

Dichiara di essere informato che, ai sensi dell’art. 23 d.P.R. n.380/2001:

- i lavori in oggetto possono avere inizio trascorsi 30 gg dalla data di acquisizione della presente al protocollo comunale o dopo l’acquisizione degli atti di assenso presupposti;

- la durata degli stessi non potrà superare il termine di tre anni dalla data della sua presentazione;

- è tenuto a comunicare al SUE la data della fine lavori;

- che ultimato l’intervento, il progettista o un tecnico abilitato rilascia un certificato di collaudo finale, allegato alla comunicazione di fine lavori, che va presentato allo sportello unico, con il quale si attesta la conformità dell’opera al progetto presentato. Contestualmente presenta ricevuta dell'avvenuta presentazione della variazione catastale conseguente alle opere realizzate ovvero dichiarazione che le stesse non hanno comportato modificazioni del classamento. In assenza di tale documentazione si applica la sanzione di cui all'art. 37, c 5, d. P.R. n.380/2001.

Dichiara di essere informato che, nei casi disciplinati dall’art. 24 del d.P.R. n. 380/01, entro quindici giorni dalla data dell’ultimazione dei lavori di finitura dell’intervento, è tenuto a presentare all’ufficio comunale competente domanda di rilascio della segnalazione certificata di agibilità con le modalità di cui all’art. 24 d.P.R. n.380/01 oppure la dichiarazione del direttore dei lavori o, qualora non nominato, di un professionista abilitato, con la quale si attesta la conformità dell'opera al progetto presentato e la sua agibilità (art. 24 comma 5 d.P.R. n. 380/2001 e LR n° 12/2014). Dovrà essere inoltrata la dichiarazione del direttore dei lavori al SUAP – Sportello unico per le attività produttive - con la quale si attesta la conformità dell'opera al progetto presentato e la sua agibilità (art. 10 d.P.R. n.160/2010) ove trattasi di impianto produttivo;

Dichiara di provvedere al pagamento delle imposte dovute al momento del rilascio dell’atto autorizzativo

[X] PRESA VISIONE

Dichiarazione relativa ai diritti di segreteria/istruttori

VERSAMENTO DIRITTI O SPESE

[ ] non sono dovuti oneri quali diritti o spese

[ ] poiché non previsti dal tariffario	[ ] poiché esentati

[X] sono dovuti oneri quali diritti o spese

per un totale di Euro
52.00

[ ] pagamento on line alla pagina successiva 'Pagamento oneri'

[ ] versamento su conto corrente postale (vedere le istruzioni di ogni SUAP)

in data	ufficio postale di

Allegata qui la ricevuta di versamento tramite conto corrente postale

[X] pagamento pagoPA / bonifico bancario (vedere le istruzioni di ogni SUAP)

in data	indicare il codice IUV / codice TRN
05/09/2024	

Allega qui l'attestazione del pagamento pagoPA o del bonifico bancario (in caso di bonifico, non è valida la ricevuta di presa in carico del bonifico)

Dichiarazione relativa all'assolvimento dell'imposta di bollo

VERSAMENTO DELL'IMPOSTA DI BOLLO

E' obbligatorio selezionare una delle seguenti quattro opzioni:

[ ] Il pagamento è dovuto e si intende assolvere l'obbligo tramite il circuito digitale pagoPA [NB: questa opzione è possibile solo se lo Sportello Unico aderisce a pagoPA] ...

[X] Il pagamento è dovuto e si intende assolvere l'obbligo con marche da bollo di cui si riportano i numeri di serie identificativi (le marche da bollo utilizzate saranno poi annullate e conservate in originale) ...

Marca da € 16,00 per la domanda:

numero seriale (1)	data
01220384825627	**29/08/2024**

E' obbligatorio selezionare una delle seguenti due opzioni:

[ ] Marca da €16,00 per l'autorizzazione...

[X] Non è richiesta alcuna marca da bollo per l'autorizzazione perché il procedimento può concludersi con il silenzio assenso dell'Amministrazione o con rilascio di Nulla Osta...

per la seguente motivazione

procedura abilitativa semplificata e comunicazione per gli impianti alimentati da energia rinnovabile - Impianti fotovoltaici di potenza inferiore ad 1 MW (ex art. 6 D.Lgs. 28/2011)

(1) Inserire i quattordici numeri presenti appena sopra il codice a barre, nella parte bassa del contrassegno

NOTA BENE: Le domande devono essere regolarizzate in misura forfettaria con una marca da bollo da €16,00 - Aggiungere una marca da bollo per il provvedimento autorizzatorio (in seguito alle modifiche apportate al DPR n. 642/1972 dalla legge n. 147/2013, le istanze trasmesse per via telematica e i provvedimenti rilasciati per via telematica sono soggetti all'imposta di bollo forfettaria di €16,00)

[ ] Per gli Enti autorizzati, l'imposta di bollo è assolta in modo virtuale ai sensi del D.M. 10/11/2011 o ai sensi dell'art. 15 D.P.R. 642/1972 ...

[ ] Il pagamento non è dovuto poiché esentati ...

Suap di GINOSA in delega alla CCIAA BRINDISI - TARANTO
Identificativo elenco nazionale SUAP: 5579

Sportello Unico per le Attività Produttive (art. 38 L133/2008)

Distinta del modello di riepilogo pratica SUAP (art.5 commi 3-4 allegato tecnico DPR160/2010 Versione 1.0)

Comune/SUAP destinatario

Comune Destinatario	GINOSA	Provincia Comune Destinatario	TA
Identificativo SUAP secondo quanto indicato nell'elenco nazionale dei SUAP	5579	Ufficio Destinatario	Suap di GINOSA in delega alla CCIAA BRINDISI - TARANTO

Informazioni anagrafiche dell'impresa che invia la comunicazione o istanza

Denominazione:	P.A.P. PROJECT STUDIO S.R.L.		
Codice fiscale	02563800735		
Forma giuridica	SOCIETA' A RESPONSABILITA' LIMITATA		
Provincia e Numero Rea della sede legale	FG	261007	

Oggetto della comunicazione o istanza

Tipologia Adempimento	Ordinario	Codice pratica	02563800735-05092024-1032
Descrizione	Realizzazione di un impianto fotovoltaico avente potenza di 964,60 KW e relative opere di connessione alla rete elettrica nazionale in area idonea ai sensi dell'art20 , c. 8, lett c-ter punto 3 del Dlgs 199/2021 su area di buffer 500 m da stabilimenti in località Girifalco nel comune di Ginosa.		

Procura speciale

Procura speciale	X

Nome file allegato	Descrizione
02563800735-05092024-1032.026.PDF.P7M	Procura speciale

Estremi del dichiarante (titolare, legale rappresentante, notaio, intermediario, delegato)

Cognome	PIACQUADIO	Nome	UMBERTO
Qualifica	PROFESSIONISTA INCARICATO	Cod. Fiscale	[redacted]
Indirizzo email o PEC	apengineers@pec.it	Telefono	0881545252

Domicilio elettronico (Posta Elettronica Certificata) dell'impresa dove notificare le ricevute

Domicilio di Posta Elettronica Certificata dell'impresa	apengineers@pec.it

Elenco dei documenti informatici allegati

Nome file allegato	Descrizione
02563800735-05092024-1032.001.MDA.PDF.P7M	MDA Pratica
02563800735-05092024-1032.025.PDF.P7M	Fotocopia di un documento di identita' del soggetto
02563800735-05092024-1032.048.PDF.P7M	Allega qui l'attestazione del pagamento pagoPA o del
02563800735-05092024-1032.042.PDF.P7M	Pareri, autorizzazioni, nulla osta, rilasciati dai soggetti
02563800735-05092024-1032.043.PDF.P7M	D.U.R.C. (Documento Unico di Regolarità
02563800735-05092024-1032.001.PDF.P7M	Elaborati tecnici per la connessione redatti dal
02563800735-05092024-1032.002.PDF.P7M	Elaborati tecnici per la connessione redatti dal
02563800735-05092024-1032.003.PDF.P7M	Elaborati tecnici per la connessione redatti dal
02563800735-05092024-1032.004.PDF.P7M	Elaborati tecnici per la connessione redatti dal
02563800735-05092024-1032.005.PDF.P7M	Elaborati tecnici per la connessione redatti dal
02563800735-05092024-1032.006.PDF.P7M	Elaborati tecnici per la connessione redatti dal
02563800735-05092024-1032.007.PDF.P7M	Elaborati tecnici per la connessione redatti dal
02563800735-05092024-1032.008.PDF.P7M	Elaborati tecnici per la connessione redatti dal
02563800735-05092024-1032.009.PDF.P7M	Elaborati tecnici per la connessione redatti dal
02563800735-05092024-1032.010.PDF.P7M	Elaborati tecnici per la connessione redatti dal
02563800735-05092024-1032.011.PDF.P7M	Elaborati tecnici per la connessione redatti dal
02563800735-05092024-1032.012.PDF.P7M	Elaborati tecnici per la connessione redatti dal
02563800735-05092024-1032.013.PDF.P7M	Elaborati tecnici per la connessione redatti dal
02563800735-05092024-1032.014.PDF.P7M	Elaborati tecnici per la connessione redatti dal
02563800735-05092024-1032.015.PDF.P7M	Elaborati tecnici per la connessione redatti dal
02563800735-05092024-1032.016.PDF.P7M	Elaborati tecnici per la connessione redatti dal
02563800735-05092024-1032.017.PDF.P7M	Elaborati tecnici per la connessione redatti dal
02563800735-05092024-1032.018.PDF.P7M	Elaborati tecnici per la connessione redatti dal
02563800735-05092024-1032.019.PDF.P7M	Elaborati tecnici per la connessione redatti dal
02563800735-05092024-1032.020.PDF.P7M	Elaborati tecnici per la connessione redatti dal
02563800735-05092024-1032.021.PDF.P7M	Elaborati tecnici per la connessione redatti dal
02563800735-05092024-1032.022.PDF.P7M	Elaborati tecnici per la connessione redatti dal
02563800735-05092024-1032.023.PDF.P7M	Elaborati tecnici per la connessione redatti dal
02563800735-05092024-1032.024.PDF.P7M	Elaborati tecnici per la connessione redatti dal
02563800735-05092024-1032.027.PDF.P7M	Opportuni elaborati progettuali a firma di un
02563800735-05092024-1032.028.PDF.P7M	Opportuni elaborati progettuali a firma di un
02563800735-05092024-1032.029.PDF.P7M	Opportuni elaborati progettuali a firma di un
02563800735-05092024-1032.030.PDF.P7M	Opportuni elaborati progettuali a firma di un
02563800735-05092024-1032.031.PDF.P7M	Opportuni elaborati progettuali a firma di un
02563800735-05092024-1032.032.PDF.P7M	Opportuni elaborati progettuali a firma di un
02563800735-05092024-1032.033.PDF.P7M	Opportuni elaborati progettuali a firma di un

02563800735-05092024-1032.034.PDF.P7M	Opportuni elaborati progettuali a firma di un
02563800735-05092024-1032.035.PDF.P7M	Opportuni elaborati progettuali a firma di un
02563800735-05092024-1032.036.PDF.P7M	Opportuni elaborati progettuali a firma di un
02563800735-05092024-1032.039.PDF.P7M	Estratto del P.R.G. con evidenziato l’immobile e/o l’
02563800735-05092024-1032.040.PDF.P7M	Documentazione catastale costituita da estratto di
02563800735-05092024-1032.041.PDF.P7M	Documentazione catastale costituita da estratto di
02563800735-05092024-1032.044.PDF.P7M	Dichiarazione dell’impresa esecutrice dei lavori
02563800735-05092024-1032.047.PDF.P7M	Contratto preliminare di diritto di superifcie
02563800735-05092024-1032.045.PDF.P7M	DICHIARAZIONE CHE L’IMPIANTO NON SI TROVI ALL’
02563800735-05092024-1032.046.PDF.P7M	relazione tecnica di asseverazione
02563800735-05092024-1032.037.PDF.P7M	Scheda tecnica impianti di energia da fonti rinnovabili
02563800735-05092024-1032.038.PDF.P7M	Presentazione degli schemi impianti di cui al DM

PAP PROJECT STUDIO SRL
Viale dell'Artigianato n.13 Lucera (FG)
P.I. 02563800735

PROGETTO:

IMPIANTO FOTOVOLTAICO
POTENZA NOMINALE 964,80KW

LOCALIZZAZIONE:

Località Girifalco,

COMUNE DI GINOSA(TA)

Codice elaborato:	Descrizione elaborato:
FV_Giuliano3_01	ELENCO ELABORATI
Data: SETTEMBRE 2024	

FIRME:

Il committente *PAP PROJECT STUDIO srl*

PAP PROJECT STUDIO SRL
Viale dell'Artigianato 13
71036 Lucera (FG)
P.IVA 02563800735

PROGETTAZIONE:

AP Engineers s.r.l.
Viale dell'Artigianato 13
Lucera (FG)

N.	DATA	DESCRIZIONE	REDATTO	VERIFICATO
05				
04				
03				
02				
01				
00	SETTEMBRE 2024	Prima Emissione – REV 0	Geom. S. Silvestre	Ing. U. Piacquadio

Elenco Elaborati

1. Tavola 1_Elenco degli elaborati del progetto;
2. Tavola 2_Relazione tecnica descrittiva;
3. Tavola 3_Stralcio P.A.I. – Piano assetto idrogeologico:
   a. *Stralcio P.A.I.* *scala* *1:10000;*
4. Tavola 4_Inquadramento territoriale:
   a. *Stralcio ortofoto* *scala* *1:10000;*
   b. *Stralcio ortofoto* *scala* *1:4000;*
   c. *Stralcio catastale* *scala* *1:2000;*
5. *Tavola 5_Corografia su base IGM e CTR:*
   a. *Corografia su base CTR* *scala* *1:5000;*
   b. *Corografia su base CTR* *scala* *1:2000;*
   c. *Corografia su base IGM* *scala* *1:50000;*
   d. *Corografia su base IGM* *scala* *1:25000;*
6. Tavola 6_Elaborati grafici:
   a. *Estratto di mappa catastale con sovrapposizione opere da realizzare* *scala* *1:2000;*
   b. *Planimetria recinzione* *scala* *1:1000;*
   c. *Planimetria stringhe* *scala* *1:1000;*
   d. *Planimetria strutture* *scala* *1:1000;*
   e. *Particolare Tracker* *scala* *1:50;*
   f. *Cabina di consegna* *scala* *1:100;*
   g. *Cabina trasformazione* *scala* *1:100;*
7. Tavola 7_Stralcio P.P.T.R: *scala* *1:10000;*
8. Tavola 8 Stralcio Piano Regolatore Generale *scala* *1:10000;*
9. Tavola 9_Stralci Aree Idonee
   1. Stralcio Buffer stabilimenti esistenti Dlgs 199/2021 scala 1:10000;
10. Tavola 10 Stralcio Aree non Idonee scala 1:10000;
11. Tavola 11_Schema unifilare.

Lucera, 05/09/2024 **AP ENGINEERS SRL**

Data di creazione della presente ricevuta: 20/11/2024

Sportello Unico per le Attivita' Produttive di

Suap di GINOSA in delega alla CCIAA BRINDISI - TARANTO

Identificativo nazionale SUAP: 5579 - Ufficio SUAP di: GINOSA

(art. 38 DL 112/2008 convertito in legge L133/2008)

Ricevuta (art. 6 e 7 allegato tecnico DPR 160/2010)

Attestazione ricevuta documentazione dall' impresa

COMUNICAZIONE DEL 20/11/2024 RELATIVA ALLA PRATICA SUAP 02563800735-05092024-1032

La presente ricevuta attesta l'avvenuta ricezione della documentazione inviata da PIACQUADIO UMBERTO in qualita' di PROFESSIONISTA INCARICATO e relativa alla pratica 02563800735-05092024-1032.

La comunicazione e' stata protocollata con protocollo SUAP: del 20/11/2024 e inserita nella documentazione della pratica SUAP 02563800735-05092024-1032 protocollo REP_PROV_TA/TA-SUPRO/0225754 del 06/09/2024.
Di seguito il riepilogo della comunicazione ricevuta.

Si ricorda che l'accesso alla pratica SUAP è disponibile, previa autenticazione, in via telematica all'indirizzo https://www.impresainungiorno.gov.it/scrivania-utente

NOTE DELLA COMUNICAZIONE
Si trasmettono in allegato i chiarimenti richiesti e delle integrazioni spontanee. Cordiali saluti.

PROTOCOLLO DELLA COMUNICAZIONE
REP_PROV_TA/TA-SUPRO/0309820 del 20/11/2024

ALLEGATI PERVENUTI CON LA COMUNICAZIONE
- Chiarimenti.pdf.p7m (Chiarimenti)
- ASSEVERAZIONE-Giuliano-3.pdf.p7m (Asseverazione del progettista per le aree idonee)
- Layout-A3-Stabilimento-Di-Donno.pdf.p7m (Stralcio Aree idonee Stabilimento)
- Cave.pdf.p7m (Layout Aree idonee Cave)

RIEPILOGO PRATICA	
ESTREMI DICHIARANTE	
Cognome e Nome:	**PIACQUADIO UMBERTO**
Codice fiscale:	
Qualifica:	**PROFESSIONISTA INCARICATO**
Domicilio elettronico:	**apengineers@pec.it**
IMPRESA RICHIEDENTE	
Denominazione impresa:	**P.A.P. PROJECT STUDIO S.R.L.**
Codice fiscale:	**02563800735**
Provincia sede legale:	**FOGGIA**
PROTOCOLLO SUAP DELLA PRATICA	
Oggetto:	**Realizzazione di un impianto fotovoltaico avente potenza di 964,60 KW e relative opere di connessione alla rete elettrica nazionale in area idonea ai sensi dell'art20 , c. 8, lett c-ter punto 3 del Dlgs 199/2021 su area di buffer 500 m da stabilimenti in località Girifalco nel comune di Ginosa.**
Codice pratica:	
Estremi protocollo:	**02563800735-05092024-1032**
	REP_PROV_TA/TA-SUPRO/0225754 del 06/09/2024
RESPONSABILE SUAP	
Cognome e Nome:	**Giacomobello Rosa**

Data di creazione della presente ricevuta: 26/11/2024

Sportello Unico per le Attivita' Produttive di

Suap di GINOSA in delega alla CCIAA BRINDISI - TARANTO

Identificativo nazionale SUAP: 5579 - Ufficio SUAP di: GINOSA

(art. 38 DL 112/2008 convertito in legge L133/2008)

Ricevuta (art. 6 e 7 allegato tecnico DPR 160/2010)

Attestazione ricevuta documentazione dall' impresa

COMUNICAZIONE DEL 26/11/2024 RELATIVA ALLA PRATICA SUAP 02563800735-05092024-1032

La presente ricevuta attesta l'avvenuta ricezione della documentazione inviata da PIACQUADIO UMBERTO in qualita' di PROFESSIONISTA INCARICATO e relativa alla pratica 02563800735-05092024-1032.

La comunicazione e' stata protocollata con protocollo SUAP: del 26/11/2024 e inserita nella documentazione della pratica SUAP 02563800735-05092024-1032 protocollo REP_PROV_TA/TA-SUPRO/0225754 del 06/09/2024.
Di seguito il riepilogo della comunicazione ricevuta.

Si ricorda che l'accesso alla pratica SUAP è disponibile, previa autenticazione, in via telematica all'indirizzo https://www.impresainungiorno.gov.it/scrivania-utente

NOTE DELLA COMUNICAZIONE
Si richiede il rilascio dell'Attestazione della PAS. Cordiali saluti.

PROTOCOLLO DELLA COMUNICAZIONE
REP_PROV_TA/TA-SUPRO/0316600 del 26/11/2024

ALLEGATI PERVENUTI CON LA COMUNICAZIONE
- Richiesta-attestazione-di-validita.pdf.p7m (Richiesta attestazione di validità)

RIEPILOGO PRATICA	
ESTREMI DICHIARANTE	
Cognome e Nome:	**PIACQUADIO UMBERTO**
Codice fiscale:	
Qualifica:	**PROFESSIONISTA INCARICATO**
Domicilio elettronico:	**apengineers@pec.it**
IMPRESA RICHIEDENTE	
Denominazione impresa:	**P.A.P. PROJECT STUDIO S.R.L.**
Codice fiscale:	**02563800735**
Provincia sede legale:	**FOGGIA**
PROTOCOLLO SUAP DELLA PRATICA	
Oggetto:	**Realizzazione di un impianto fotovoltaico avente potenza di 964,60 KW e relative opere di connessione alla rete elettrica nazionale in area idonea ai sensi dell'art20 , c. 8, lett c-ter punto 3 del Dlgs 199/2021 su area di buffer 500 m da stabilimenti in località Girifalco nel comune di Ginosa.**
Codice pratica:	
Estremi protocollo:	**02563800735-05092024-1032**
	REP_PROV_TA/TA-SUPRO/0225754 del 06/09/2024
RESPONSABILE SUAP	
Cognome e Nome:	**Giacomobello Rosa**

Data di creazione della presente ricevuta: 09/12/2024

Sportello Unico per le Attivita' Produttive di

Suap di GINOSA in delega alla CCIAA BRINDISI - TARANTO

Identificativo nazionale SUAP: 5579 - Ufficio SUAP di: GINOSA

(art. 38 DL 112/2008 convertito in legge L133/2008)

Ricevuta (art. 6 e 7 allegato tecnico DPR 160/2010)

Attestazione ricevuta documentazione dall' impresa

COMUNICAZIONE DEL 09/12/2024 RELATIVA ALLA PRATICA SUAP 02563800735-05092024-1032

La presente ricevuta attesta l'avvenuta ricezione della documentazione inviata da PIACQUADIO UMBERTO in qualita' di PROFESSIONISTA INCARICATO e relativa alla pratica 02563800735-05092024-1032.

La comunicazione e' stata protocollata con protocollo SUAP: del 09/12/2024 e inserita nella documentazione della pratica SUAP 02563800735-05092024-1032 protocollo REP_PROV_TA/TA-SUPRO/0225754 del 06/09/2024.
Di seguito il riepilogo della comunicazione ricevuta.

Si ricorda che l'accesso alla pratica SUAP è disponibile, previa autenticazione, in via telematica all'indirizzo https://www.impresainungiorno.gov.it/scrivania-utente

NOTE DELLA COMUNICAZIONE
Si trasmette in allegato le integrazioni relative al procedimento per il rilascio dell'Attestazione di validità della PAS. Cordiali saluti.

PROTOCOLLO DELLA COMUNICAZIONE
REP_PROV_TA/TA-SUPRO/0334476 del 09/12/2024

ALLEGATI PERVENUTI CON LA COMUNICAZIONE
- Integrazioni-attestazione-PAS-Giuliano-3.pdf.p7m (Istanza di trasmissione integrazioni Attestazione PAS)
- Oneris-istruttori-attestazione-Giuliano-2.pdf.p7m (Onesri istruttori Attestazione PAS)
- Layout-A3.pdf.p7m (Layout Sit Puglia Impianti)

RIEPILOGO PRATICA	
ESTREMI DICHIARANTE	
Cognome e Nome:	**PIACQUADIO UMBERTO**
Codice fiscale:	
Qualifica:	**PROFESSIONISTA INCARICATO**
Domicilio elettronico:	**apengineers@pec.it**
IMPRESA RICHIEDENTE	
Denominazione impresa:	**P.A.P. PROJECT STUDIO S.R.L.**
Codice fiscale:	**02563800735**
Provincia sede legale:	**FOGGIA**
PROTOCOLLO SUAP DELLA PRATICA	
Oggetto:	**Realizzazione di un impianto fotovoltaico avente potenza di 964,60 KW e relative opere di connessione alla rete elettrica nazionale in area idonea ai sensi dell'art20 , c. 8, lett c-ter punto 3 del Dlgs 199/2021 su area di buffer 500 m da stabilimenti in località Girifalco nel comune di Ginosa.**
Codice pratica:	
Estremi protocollo:	**02563800735-05092024-1032**
	REP_PROV_TA/TA-SUPRO/0225754 del 06/09/2024
RESPONSABILE SUAP	
Cognome e Nome:	**Giacomobello Rosa**

Sportello Unico per le Attivita' Produttive
Ricevuta
(art. 5, comma 4 DPR 160/2010 e art. 18-bis L. 241/1990)



1 - SUAP competente

Suap di GINOSA in delega alla CCIAA BRINDISI - TARANTO			
del comune di:	**GINOSA**	Id:	**5579**
Responsabile SUAP:	**Gallitelli**	**Antonio**	

2 - Riferimenti della pratica SUAP

Codice Pratica:	**02563800735-05092024-1032**
Protocollo SUAP:	**REP_PROV_TA/TA-SUPRO/0225754 del 06/09/2024**
Domicilio elettronico dichiarato:	**apengineers@pec.it**

3 - Impresa o soggetto economico

Denominazione:	**P.A.P. PROJECT STUDIO S.R.L.**		
Codice Fiscale:	**02563800735**	Sede legale provincia:	**FOGGIA**
Presso il comune di:	**LUCERA**		
via, viale, piazza ...:	**DELL'ARTIGIANATO**	n.	**13**

4 - Estremi del dichiarante

Cognome:	**PIACQUADIO**	Nome:	**UMBERTO**
Qualifica:	**PROFESSIONISTA INCARICATO**	Codice Fiscale:	

5 - Indirizzo dell'impianto

del comune di:	**GINOSA**		
via, viale, piazza ...:	**CONTRADA GIRIFALCO**	n.	**snc**

6 - Termini del procedimento/controllo

Entro 90 giorni dalla data della presente ricevuta, salvo indizione della conferenza dei servizi ai sensi dell'art. 7, comma 3, del DPR 160/2010, l'amministrazione competente adotta un provvedimento espresso ovvero, in caso di SCIA condizionata, acquisisce gli atti di assenso o i

pareri di altri uffici e amministrazioni o esegue le verifiche preventive previste dalla normativa vigente.

7 - Accesso visione atti del procedimento

Il responsabile del SUAP costituisce il referente per l'esercizio del diritto di accesso agli atti e documenti detenuti dal SUAP, anche se provenienti da altre amministrazioni o da altri uffici comunali (art. 4, co.4 DPR n. 160/2010).

Ufficio in cui si può prendere visione degli atti:	
Suap di GINOSA in delega alla CCIAA BRINDISI - TARANTO	
Indirizzo:	**PIAZZA MARCONI n. 1 74013 - GINOSA (TA)**
Altre info:	vedere sito istituzionale del comune

8- Interventi attivati nel procedimento ed amministrazioni competenti

Intervento	Amministrazione competente
Procedura abilitativa semplificata (P.A.S.) per l'installazione di impianti alimentati da energia rinnovabile	UFFICI COMUNE DI GINOSA

9 - Elenco dei documenti informatici allegati

- 02563800735-05092024-1032.SUAP.PDF.P7M (Riepilogo Pratica SUAP)
- 02563800735-05092024-1032.035.PDF.P7M (Opportuni elaborati progettuali a firma di un progettista abilitato che attestino la compatibilità del progetto con gli strumenti urbanistici approvati e i regolamenti edilizi vigenti e la non contrar)
- 02563800735-05092024-1032.005.PDF.P7M (Elaborati tecnici per la connessione redatti dal gestore di rete)
- 02563800735-05092024-1032.033.PDF.P7M (Opportuni elaborati progettuali a firma di un progettista abilitato che attestino la compatibilità del progetto con gli strumenti urbanistici approvati e i regolamenti edilizi vigenti e la non contrar)
- 02563800735-05092024-1032.007.PDF.P7M (Elaborati tecnici per la connessione redatti dal gestore di rete)
- 02563800735-05092024-1032.037.PDF.P7M (Scheda tecnica impianti di energia da fonti rinnovabili)
- 02563800735-05092024-1032.024.PDF.P7M (Elaborati tecnici per la connessione redatti dal gestore di rete)
- 02563800735-05092024-1032.031.PDF.P7M (Opportuni elaborati progettuali a firma di un progettista abilitato che attestino la compatibilità del progetto con gli strumenti urbanistici approvati e i regolamenti edilizi vigenti e la non contrar)
- 02563800735-05092024-1032.039.PDF.P7M (Estratto del P.R.G. con evidenziato l’immobile e/o l’area di intervento)
- 02563800735-05092024-1032.044.PDF.P7M (Dichiarazione dell’impresa esecutrice dei lavori)
- 02563800735-05092024-1032.009.PDF.P7M (Elaborati tecnici per la connessione redatti dal gestore di rete)
- 02563800735-05092024-1032.013.PDF.P7M (Elaborati tecnici per la connessione redatti dal gestore di rete)
- 02563800735-05092024-1032.010.PDF.P7M (Elaborati tecnici per la connessione redatti dal gestore di rete)
- 02563800735-05092024-1032.041.PDF.P7M (Documentazione catastale costituita da estratto di mappa in scala 1:2000 / 1:1000 con individuazione del nuovo intervento, autenticata dal progettista, e con aggiornamento non anteriore a mesi 6)
- 02563800735-05092024-1032.015.PDF.P7M (Elaborati tecnici per la connessione redatti dal gestore di rete)
- 02563800735-05092024-1032.029.PDF.P7M (Opportuni elaborati progettuali a firma di un progettista abilitato che attestino la compatibilità del progetto con gli strumenti urbanistici approvati e i regolamenti edilizi vigenti e la non contrar)
- 02563800735-05092024-1032.046.PDF.P7M (relazione tecnica di asseverazione)
- 02563800735-05092024-1032.001.PDF.P7M (Elaborati tecnici per la connessione redatti dal gestore di rete)
- 02563800735-05092024-1032.017.PDF.P7M (Elaborati tecnici per la connessione redatti dal gestore di rete)
- 02563800735-05092024-1032.048.PDF.P7M (Allega qui l'attestazione del pagamento pagoPA o del bonifico bancario (in caso di bonifico, non è valida la ricevuta di presa in carico del bonifico))
- 02563800735-05092024-1032.022.PDF.P7M (Elaborati tecnici per la connessione redatti dal gestore di rete)
- 02563800735-05092024-1032.019.PDF.P7M (Elaborati tecnici per la connessione redatti dal gestore di rete)

- 02563800735-05092024-1032.003.PDF.P7M (Elaborati tecnici per la connessione redatti dal gestore di rete)
- 02563800735-05092024-1032.034.PDF.P7M (Opportuni elaborati progettuali a firma di un progettista abilitato che attestino la compatibilità del progetto con gli strumenti urbanistici approvati e i regolamenti edilizi vigenti e la non contrar)
- 02563800735-05092024-1032.020.PDF.P7M (Elaborati tecnici per la connessione redatti dal gestore di rete)
- 02563800735-05092024-1032.036.PDF.P7M (Opportuni elaborati progettuali a firma di un progettista abilitato che attestino la compatibilità del progetto con gli strumenti urbanistici approvati e i regolamenti edilizi vigenti e la non contrar)
- 02563800735-05092024-1032.038.PDF.P7M (Presentazione degli schemi impianti di cui al DM 37/2008)
- 02563800735-05092024-1032.032.PDF.P7M (Opportuni elaborati progettuali a firma di un progettista abilitato che attestino la compatibilità del progetto con gli strumenti urbanistici approvati e i regolamenti edilizi vigenti e la non contrar)
- 02563800735-05092024-1032.006.PDF.P7M (Elaborati tecnici per la connessione redatti dal gestore di rete)
- 02563800735-05092024-1032.023.PDF.P7M (Elaborati tecnici per la connessione redatti dal gestore di rete)
- 02563800735-05092024-1032.025.PDF.P7M (Fotocopia di un documento di identita' del soggetto che conferisce la procura speciale)
- 02563800735-05092024-1032.008.PDF.P7M (Elaborati tecnici per la connessione redatti dal gestore di rete)
- 02563800735-05092024-1032.030.PDF.P7M (Opportuni elaborati progettuali a firma di un progettista abilitato che attestino la compatibilità del progetto con gli strumenti urbanistici approvati e i regolamenti edilizi vigenti e la non contrar)
- 02563800735-05092024-1032.027.PDF.P7M (Opportuni elaborati progettuali a firma di un progettista abilitato che attestino la compatibilità del progetto con gli strumenti urbanistici approvati e i regolamenti edilizi vigenti e la non contrar)
- 02563800735-05092024-1032.043.PDF.P7M (D.U.R.C. (Documento Unico di Regolarità Contributiva))
- 02563800735-05092024-1032.012.PDF.P7M (Elaborati tecnici per la connessione redatti dal gestore di rete)
- 02563800735-05092024-1032.042.PDF.P7M (Pareri, autorizzazioni, nulla osta, rilasciati dai soggetti competenti (ad es. Soprintendenza, VV.FF.,Consorzio bonifica, Amministrazione Provinciale ecc.))
- 02563800735-05092024-1032.028.PDF.P7M (Opportuni elaborati progettuali a firma di un progettista abilitato che attestino la compatibilità del progetto con gli strumenti urbanistici approvati e i regolamenti edilizi vigenti e la non contrar)
- 02563800735-05092024-1032.011.PDF.P7M (Elaborati tecnici per la connessione redatti dal gestore di rete)
- 02563800735-05092024-1032.040.PDF.P7M (Documentazione catastale costituita da estratto di mappa in scala 1:2000 / 1:1000 con individuazione del nuovo intervento, autenticata dal progettista, e con aggiornamento non anteriore a mesi 6)
- 02563800735-05092024-1032.045.PDF.P7M (DICHIARAZIONE CHE L'IMPIANTO NON SI TROVI ALL'INTERNO DI AREE FRA QUELLE SPECIFICAMENTE ELENCATE E INDIVIDUATE DALL'ALLEGATO 3) LETTERA f), AL DECRETO DEL MINISTERO DELLO SVILUPPO ECONOMICO DEL 10)
- 02563800735-05092024-1032.014.PDF.P7M (Elaborati tecnici per la connessione redatti dal gestore di rete)
- 02563800735-05092024-1032.047.PDF.P7M (Contratto preliminare di diritto di superifcie)
- 02563800735-05092024-1032.016.PDF.P7M (Elaborati tecnici per la connessione redatti dal gestore di rete)
- 02563800735-05092024-1032.002.PDF.P7M (Elaborati tecnici per la connessione redatti dal gestore di rete)
- 02563800735-05092024-1032.021.PDF.P7M (Elaborati tecnici per la connessione redatti dal gestore di rete)
- 02563800735-05092024-1032.004.PDF.P7M (Elaborati tecnici per la connessione redatti dal gestore di rete)
- 02563800735-05092024-1032.018.PDF.P7M (Elaborati tecnici per la connessione redatti dal gestore di rete)
- 02563800735-05092024-1032.026.PDF.P7M (Procura speciale)
- 02563800735-05092024-1032.001.MDA.PDF.P7M (MDA Pratica)

10 - Promemoria per controllo domicilio elettronico

Tutte le comunicazioni verranno inviate al seguente indirizzo fornito dal richiedente:	**apengineers@pec.it**

11 - Estremi emissione della ricevuta:

Data di emissione:	**06/09/2024**

VIII SETTORE – AREA SUAP E PATRIMONIO
Piazza Marconi, 1 - C.A.P. 74013
Tel. 099 8290262 - 099829238
[redacted]
PEC : comune.ginosa@pec rupar.puglia.it
Codice Fiscale: 80007530738
Partita IVA: 00852030733

Città di Ginosa

Provincia di Taranto

Prot. n. (vedi banda e piè pagina)

N.B. – La presente comunicazione avviene a mezzo posta elettronica e pertanto, ai sensi dell'art. 47 del D. Lgs. 7 marzo 2005, n. 82/2005 e successive modifiche ed integrazioni, non richiede invio tramite servizio postale.

Spett.le
PAP Project Studio s.r.l.
Viale dell'Artigianato n°13
71036 Lucera (FG)
papproject@pec.it

OGGETTO: Procedura Abilitativa Semplificata (P.A.S.) ai sensi dell'art. 6 del D.Lgs. n. 28/2011 e ss mm.ii., così come modificato dal D.L. 34/2022, D.L. 17/2022 e dal D.L. 51/2022 e ss.mm.ii., per la realizzazione di un impianto di produzione di energia elettrica proveniente da fonte rinnovabile solare di tipologia "fotovoltaico", avente ad oggetto un impianto fotovoltaico ubicato in SP 9 località "Girifalco, s.n.c." individuato all'interno del Catasto Terreni nel Comune di Ginosa (TA) – **Foglio 116 P.lle 93**, **580**, di potenza pari a 964,60 kW.

Proponente: PAP Project Studio s r.l.

ATTESTAZIONE VALIDITA' TITOLO P.A.S.

Il responsabile dello Sportello Unico per le Attività Produttive

PREMESSO:

che in data **09-09-2024** è pervenuta la Procedura Abilitativa Semplificata ai sensi dell'art. 6 del D.Lgs. 3 marzo 2011, n. 28 e ss mm.ii, così come modificato dal D.L. 34/2022, D.L. 17/2022 e dal D.L. 51/2022 e ss mm.ii., per la realizzazione di un impianto di produzione di energia elettrica da fonte rinnovabile di tipo solare di potenza pari a 975,52 kW ubicato in SP 9 s.n.c. località "Girifalco, snc" individuato all'interno del Catasto Terreni nel Comune di Ginosa (TA) – Foglio 116 P.lle 93, 580, al protocollo **SUPRO 225754/06-09-2024**, Codice pratica **02563800735-05092024-1032** dalla Ditta PAP Project Studio s.r.l. (soggetto istante), corredata dai documenti alla stessa allegati;

che in data **26-11-2024** è pervenuta la richiesta di dichiarazione attestante la validità e l'idoneità del titolo abilitativo/autorizzativo alla realizzazione di un impianto di produzione di energia elettrica da fonte rinnovabile di tipo solare di potenza pari a 964,60 kW ubicato in SP 9 s.n.c. località "Girifalco, snc";

CONSIDERATO:

che con riferimento all'istanza di PAS in esame, il progetto consiste nella realizzazione di un impianto di produzione di energia elettrica da fonte rinnovabile di tipo solare di potenza pari a 964,60 kW ubicato in SP 9 s.n.c. località "Girifalco, snc" individuato all'interno del Catasto Terreni nel Comune di Ginosa (TA) – Foglio 116 P.lle 93, 580;

COMUNE DI GINOSA - PROT.N. 0041676 DEL 10-12-2024 - TIPO: partenza

VIII SETTORE – AREA SUAP E PATRIMONIO
Piazza Marconi, 1 - C.A.P. 74013
Tel. 099 8290262 - 099829238
E-mail : r.giacomobello@comune.ginosa.ta.it
PEC : comune.ginosa@pec rupar.puglia.it
Codice Fiscale: 80007530738
Partita IVA: 00852030733

Città di Ginosa

Provincia di Taranto

che con prot. REP_PROV_TA/TA-SUPRO 0302355/15-11-2024 questo Ente richiedeva chiarimenti sulla documentazione relativa agli elaborati tecnici allegata all'istanza;

che con prot. REP_PROV_TA/TA-SUPRO 0309820/20-11-2024 la ditta riscontrava la richiesta di chiarimenti e allegando documentazione a firma dell'Ing. Umberto Piacquadio;

che dall'analisi relativa alle aree di progetto rispetto alle aree indicate al comma 8 dell'art. 20 del D.L 199/2021 e s m.i. recante "*Disciplina per l'individuazione di superfici e aree idonee per l'installazione di impianti a fonti rinnovabili*" è emersa l'idoneità dell'area secondo quanto esplicitato nel seguito:

- in relazione agli aspetti di compatibilità paesaggistica, l'impianto rientra in un'area che non è ricompresa nel perimetro dei beni sottoposti a tutela ai sensi del decreto legislativo 22 gennaio 2004, n. 42, e s m.i. né ricade nella fascia di rispetto dei beni sottoposti a tutela ai sensi della parte seconda e dell'articolo 136 del medesimo decreto legislativo;

- la proposta in esame, per quanto in atti, si configura quindi come un impianto fotovoltaico da 975,52 kW (quindi inferiore a 1 MW) collocato in area classificata idonea ai sensi dell'art. 20 c. 8 lettera c-ter punto 1 del D. Lgs. n. 199/2021 e s m.i. il medesimo sito non si trova all'interno di aree fra quelle specificatamente elencate e individuate dall'Allegato 3, lettera f) al decreto del Ministero dello Sviluppo economico 10 Settembre 2010 pubblicato in Gazzetta Ufficiale n.219 del 18 Settembre 2010, come dichiarato dal proponente;

- l'impianto fotovoltaico ricade all'interno della fascia di 500 m di un impianto fotovoltaico esistente, come dichiarato dal proponente;

- l'impianto fotovoltaico ricade all'interno della fascia di 500 m da aree di cava, come dichiarato dal proponente

- l'impianto fotovoltaico è esentato dalle valutazioni ambientali di cui al titolo III della Parte II del D.Lgs. 03/04/2006 n°152 e s m.i. in quanto risponde ai dettami dell'art.47 c 11 bis del D.L. 24/02/2023 n°13, convertito dalla L. 21/04/2023 n°41 e ss.mm.ii., come dichiarato dal proponente, in quanto:

  - la potenza dell'impianto è inferiore a 12 MW;

  - l'impianto si trova nelle aree classificate idonee ai sensi dell'art. 20 del D.L. 08/11/2021 n°199 e ss.mm.ii.;

  - l'impianto non è ubicato all'interno di aree comprese tra quelle specificamente elencate e individuate (aree non Idonee) ai sensi della lettera f) dell'All.3 annesso al D.M. del 10/09/2010, recepito dalla Regione Puglia per la stesura del R.R. n°24 del 30 dicembre 2010 n°24 e s.m.i..

  - il cavidotto dell'impianto è totalmente interrato e pertanto non è soggetto all'applicabilità delle procedure di VIA di cui al D.Lgs. n. 152/2006 e ss mm.ii.;

COMUNE DI GINOSA - PROT.N. 0041676 DEL 10-12-2024 - TIPO: partenza

VIII SETTORE – AREA SUAP E PATRIMONIO
Piazza Marconi, 1 - C.A.P. 74013
Tel. 099 8290262 - 099829238
E-mail : r.giacomobello@comune.ginosa.ta.it
PEC : comune.ginosa@pec rupar.puglia.it
Codice Fiscale: 80007530738
Partita IVA: 00852030733

Città di Ginosa

Provincia di Taranto

Tutto ciò premesso e considerato, con la presente, si

ATTESTA

che la PAS presentata dalla **PAP Project Studio**, con sede legale in Viale dell'Artigianato, n°13 71036 Lucera (FG), codice fiscale e partita iva n. 02563800735, con PRATICA **SUPRO 225754/06-09-2024,** Codice pratica **02563800735-05092024-1032**, debba ritenersi titolo **IDONEO, VALIDO ed EFFICACE** per la realizzazione dell'impianto oggetto del titolo sopra richiamato in quanto, di fatto, ubicato in una zona ricadente nei requisiti normativi identificativi delle cosi dette "aree idonee".

Ginosa, 10/12/2024

[redacted]

COMUNE DI GINOSA - PROT.N. 0041676 DEL 10-12-2024 - TIPO: partenza

SOCIETA' P.A.P. PROJECT STUDIO S.R.L.

Procedura abilitativa semplificata (PAS) ai sensi dell'art. 6 del D.Lgs. 3 marzo 2011, n. 28. Realizzazione di un impianto fotovoltaico della potenza pari a 407,36 Kw, con relative opere di connessione alla rete elettrica nazionale da realizzarsi nel comune di Ginosa (TA) in località Lama delle Pere, censito in catasto del medesimo comune al foglio 116 p.lla 182.

Pratica edilizia	_____
del	_____
Protocollo	_____

RELAZIONE TECNICA DI ASSEVERAZIONE

DATI DEL PROGETTISTA

Cognome e Nome *Piacquadio Umberto*

codice fiscale [redacted]

posta elettronica certificata *umberto.piacquadio@ingpec.eu*

N.b. I dati del progettista coincidono con quelli già indicati, nella sezione 2 dell'Allegato "Soggetti coinvolti", per il progettista delle opere architettoniche

DICHIARAZIONI

Il progettista, in qualità di tecnico asseverante, preso atto di assumere la qualità di persona esercente un servizio di pubblica necessità ai sensi degli articoli 359 e 481 del Codice Penale, consapevole che le dichiarazioni false, la falsità negli atti e l'uso di atti falsi comportano l'applicazione delle sanzioni penali previste dagli artt. 75 e 76 del d.P.R. n. 445/2000 e di quelle di cui all'art. 19, comma 6, della legge n. 241/1990, sotto la propria responsabilità

DICHIARA

1) Tipologia di intervento e descrizione sintetica delle opere

che i lavori riguardano l'immobile/il terreno individuato nella PAS di cui la presente relazione costituisce parte integrante e sostanziale;

che le opere in progetto sono subordinate a **PAS** in quanto rientrano nella seguente **tipologia di intervento**:

☐ collocato su edifici, tettoie, serre o pensiline e da realizzarsi con tegole fotovoltaiche o altri elementi innovativi;
☐ collocato su edifici o loro pertinenze (realizzati all'interno della zona A di cui al D.M. 1444/1968) e da realizzarsi con tegole fotovoltaiche o altri elementi innovativi;
☐ Impianto solare fotovoltaico non integrato ubicato al suolo con potenza inferiore a 20 kW;

☐ Impianto solare fotovoltaico ubicato a suolo su terreni agricoli (max 10% del terreno agricolo e distanza superiore a 2000 mt. da altri terreni dello stesso proprietario), non ricadenti fra quelli di cui al punto 12.1 e 12.2 lettera a) del D.M. 10/09/2010, aventi capacità di generazione inferiore alla soglia indicata alla tabella A allegata al D.Lgs n. 387 del 29/12/2003, cioè con potenza inferiore a 20 kW, e che faccia capo ad un unico punto di connessione ed ad un unico soggetto;
☐ Impianto solare fotovoltaico ubicato su aree già degradate da attività antropiche, pregresse o in atto, tra cui siti industriali, cave, discariche, siti contaminati, con potenza non superiore a 1 MW e direttamente su suolo;
☐ Impianto eolico di potenza inferiore a 200 kW con max 4 generatori eolici;
☐ Impianti Biomassa, gas di discarica, gas residuati dai processi di depurazione, operanti in assetto cogenerativi con potenza > 50 ≤ 1000 kW ovvero 3000 kWt;
☐ Impianti alimentati da biomassa e biogas con potenza max 200 kW;
☐ Impianti da gas di discarica, gas residuati con potenza inferiore a 1 MW;
☐ Impianti non cogenerativi con potenza ≤ 250kW;
☐ Impianti idroelettrici e geotermoelettrici realizzati su edifici esistenti senza variaz□one planoaltimetriche, senza cambio di destinazione d'uso, senza intaccare parti strutturali, ecc., con potenza max 200 kW;
☐ Impianti idroelettrici e geotermoelettrici alimentati da fonte idraulica con potenza inferiore a 1 MW;
☐ Attività di costruzione ed esercizio di impianti fotovoltaici di **potenza sino a 10 MW** connessi alla rete elettrica di media tensione e localizzati in area a destinazione industriale, produttiva o commerciale (ai sensi del c.9 bis, dell'art.6 del D.LGS 28/2011 modificato dal D.L. 77/2021.
☒ Altro impianto di energia elettrica Impianto fotovoltaico da 407.36KW ubicato in area idonea ai sensi dell'art. 20 comma 8, lett. c-ter del dlgs 199/2021 su area di buffer 500 m da stabilimenti esitenti.

e che consistono in:

Realizzazione di un impianto fotovoltaico della potenza pari a 407,36 Kw, con relative opere di connessione alla rete elettrica nazionale da realizzarsi nel comune di Ginosa (TA) in località Lama delle Pere, , censito in catasto del medesimo comune al foglio 116 p.lla 182.

2) Dati dell'immobile oggetto di intervento

che l'intervento interessa l'immobile sito in via /località Lama delle Pere n. snc interno XX avente destinazione d'uso esistente terreno agricolo (ad es. . residenziale, industriale, commerciale, ecc…) e di progetto impianto Fotovoltaico

Censito al NCEU			
Foglio	Particella	Sub	Cat
116	182		

Superfici edificio (reali e non catastali)		
coperta mq.	scoperta mq.	altezza m.
0	20430.00	0

Superfici terreno (reali e non catastali) Mq. 20500

3) Strumentazione urbanistica comunale vigente e in salvaguardia

che l'area/immobile oggetto di intervento risulta individuata dal/è da realizzarsi su:

		SPECIFICARE	ZONA	ART.
☒	PUG/ PRG/ PDF	PRG	E	30
☐	PIANO PARTICOLAREGGIATO			
☐	PIANO DI RECUPERO			
☐	P.I.P			
☐	P.E.E.P.			
☐	ALTRO:			

4) Variazioni catastali (L n. 331/2004 art.1 comma 332)

che l'immobile oggetto dei lavori

4.1 ☐ **non necessita di alcuna variazione catastale**

4.2 ☒ **necessita di variazione catastale** che sarà eseguita ad ultimazione lavori e trasmessa, unitamente alla nuova planimetria alla Amministrazione Comunale

5) Tutela dall'inquinamento acustico

che l'intervento

5.1 ☒ **non rientra** nell'ambito di applicazione dell'articolo 8 della l. n. 447/1995

5.2 ☐ **rientra** nell'ambito di applicazione dell'articolo 8 della l. n. 447/1995, integrato con i contenuti dell'articolo 4 del d.P.R. n. 227/2011 e pertanto **si allega**:

5.2.1 ☐ documentazione di impatto acustico (art. 8, commi 2 e 4, legge n. 447/1995)

5.2.2 ☐ valutazione previsionale di clima acustico (art. 8, comma 3, legge n. 447/1995)

5.2.3 ☐ autocertificazione a firma del tecnico abilitato competente in acustica ambientale in cui si attesta il rispetto dei requisiti di protezione acustica in relazione alla zonizzazione acustica di riferimento (art. 8, comma 3-bis, legge n. 447/1995)

5.2.4 ☐ dichiarazione sostitutiva dell'atto di notorietà, a firma del titolare, relativa al rispetto dei limiti stabiliti dal documento di classificazione acustica del territorio comunale di riferimento ovvero, ove questo non sia stato adottato, ai limiti individuati dal d.P.C.M. 14 novembre 1997 (art. 4, commi 1 e 2, d.P.R. n. 227/2011)

☐ che è stata presentata alla Provincia competente apposita relazione tecnica asseverata da un tecnico competente, che documenti il rispetto dei limiti di cui alla presente normativa, per l'esercizio di nuove attività imprenditoriali, ovvero per ampliamenti o modifiche di attività esistenti, che determinano un livello di rumore ambientale superiore a 40 dB(A) durante il periodo diurno e superiore a 30 dB(A) durante il periodo notturno (art.12 LEGGE REGIONALE 12 febbraio 2002, N. 3 **"Norme di indirizzo per il contenimento e la riduzione dell'inquinamento acustico".**

6) Produzione di materiali di risulta

che le opere

6.1 ☐ non sono soggette alla normativa relativa ai materiali da scavo (art. 41-bis D.L. n. 69 del 2013 e art. 184-bis d.lgs. n. 152 del 2006)

6.2 ☒ **comportano** la produzione di materiali da scavo **considerati come sottoprodotti** ai sensi dell'articolo 184-bis, comma 1, del d.lgs. n. 152/2006 o dell'articolo 41-bis, comma 1, D.L. n. 69 del 2013, e inoltre

6.2.1 ☐ **le opere comportano** la produzione di materiali da scavo per un **volume superiore a 6000 mc e sono soggette a VIA o AIA**, e pertanto, ai sensi dell'art. 184-bis, comma 2-bis, e del d.m. n. 161/2012

6.2.1.1. ☐ **si allega/ si comunicano gli estremi del** . Provvedimento di VIA o AIA, comprensivo dell'assenso al Piano di Utilizzo dei materiali da scavo, rilasciato da_____ con prot. _____ in data _____

(*) (variabile, solo nel caso di richiesta contestuale di atti di assenso presupposti alla SCIA)

6.2.2☒ le opere comportano la produzione di materiali da scavo per un **volume inferiore o uguale a 6000 mc** ovvero (**pur superando tale soglia) non sono soggette a VIA o AIA,** e pertanto

6.2.2.1 ☐ allega **autocertificazione del titolare** resa all'ARPA ai sensi del comma 2 dell'art. 41-bis D.L. n. 69 del 2013

6.3 ☒ **comportano** la produzione di materiali da scavo che saranno riutilizzati nello stesso luogo di produzione e pertanto

6.3.1 ☒ **allega autocertificazione del titolare (che i materiali da scavo saranno riutilizzati nello stesso** luogo di produzione)

6.4 ☐ riguardano interventi di **demolizione di edifici o altri manufatti preesistenti e producono rifiuti** la cui gestione è disciplinata ai sensi della parte quarta del d.lgs. n. 152/ 2006

6.5 ☒ **comportano** la produzione di **materiali da scavo che saranno gestiti dall'interessato come rifiuti**

6.6 ☐ **Ai sensi del RR n.6/2006 si allega bilancio di produzione**

7) Prevenzione incendi

che l'intervento

7.1 ☒ non è soggetto alle norme di prevenzione incendi

7.2 ☐ è soggetto alle norme tecniche di prevenzione incendi e le stesse sono rispettate nel progetto

7.3 ☐ presenta caratteristiche tali da non consentire l'integrale osservanza delle regole tecniche di prevenzione incendi e pertanto

7.3.1 ☐ **si allega la documentazione necessaria** all'ottenimento della deroga

(*) (variabile, solo nel caso di richiesta contestuale di atti di assenso presupposti alla SCIA)

7.3.2 ☐ la relativa deroga è stata ottenuta con prot. _____ in data _____

e che l'intervento

7.4 ☒ **non è soggetto alla valutazione del progetto** da parte del Comando Provinciale dei Vigili del Fuoco ai sensi del d.P.R. n. 151/2011

7.5 ☐ **è soggetto alla valutazione del progetto** da parte del Comando Provinciale dei Vigili del Fuoco, ai sensi dell'articolo 3 del d.P.R. n. 151/2011 e pertanto

7.5.1☐ **si allega la documentazione necessaria** alla valutazione del progetto

(*) (variabile, solo nel caso di richiesta contestuale di atti di assenso presupposti alla SCIA)

7.5.2☐ la valutazione del progetto è stata effettuata con prot. _____

in data _____

7.6 ☐ **costituisce variante e il sottoscritto assevera che le modifiche non costituiscono variazione dei requisiti di sicurezza antincendio** già approvati con parere del Comando Provinciale dei Vigili del fuoco rilasciato con prot. _____ in data _____

8) Amianto

che le opere

8.1 ☒ **non interessano** parti di edifici con presenza di fibre di amianto

8.2 ☐ **interessano** parti di edifici con presenza di fibre di amianto e che pertanto il datore di lavoro, prima dell'inizio di lavori di demolizione o di rimozione dell'amianto o di materiali contenenti amianto da edifici, strutture, apparecchi e impianti, nonché dai mezzi di trasporto, predispone, ai sensi dei commi 2 e 5 dell'articolo 256 del d.lgs. n. 81/2008, il **Piano di Lavoro di demolizione o rimozione dell'amianto**

8.2.1 ☐ **in allegato** alla presente relazione di asseverazione
(*) (variabile, solo nel caso di richiesta contestuale di atti di assenso presupposti alla SCIA)

8.2.2 ☐ presentato con prot. _____ in data _____

9) Interventi strutturali e/o in zona sismica

che l'intervento

9.1 ☐ **non prevede** la realizzazione di **opere di conglomerato cementizio armato**, normale e precompresso ed a struttura metallica

9.2 ☒ **prevede** la realizzazione di opere di **conglomerato cementizio armato**, normale e precompresso ed a struttura metallica; pertanto

9.2.1 ☐ si allega la documentazione relativa alla denuncia di cui all'articolo 65 del d.P.R. n. 380/2001

9.2.2 ☐ la denuncia di cui all'articolo 65 del d.P.R. n. 380/2001 è già stata depositata con prot. _____ in data _____

9.2.3 ☐ la denuncia di cui all'articolo 65 del d.P.R. n. 380/2001 verrà depositata prima dell'inzio dei lavori

9.2.4 ☒ l'intervento rientra tra quelli privi di rilevanza nei riguardi della pubblica incolumità:

- **Punto 3.2 e 4.7 della Deliberazione della Giunta Regionale del 29 novembre 2022, n. 1663**

e che l'intervento

9.3 ☐ **non prevede opere** da denunciare o autorizzare ai sensi degli articoli 93 e 94 del d.P.R. n. 380/2001 o della corrispondente normativa regionale

9.4 ☒ **prevede opere che non richiedono il il deposito dei calcoli strutturali al SUE, trattandosi di opere minore priva di rilevanza per la pubblica incolumità** di cui alla **Deliberazione della Giunta Regionale del 29 novembre 2022, n. 1663**, elenco:

☐ "A1" PUNTO _____

☐ "A2" PUNTO _____

All'uopo si allega:
1) relazione tecnica esplicativa: contenente le informazioni relative alla tipologia della costruzione o del manufatto, le dimensioni dell'intervento proposto, la destinazione d'uso ed il contesto in cui viene realizzato, indicando espressamente a quali punti degli elenchi A.1 e A.2 si fa riferimento. In tutti i casi occorre valutare e dimostrare analiticamente che vengono rispettati i limiti di carico prescritti ed ogni altro requisito o condizione indicati nei medesimi elenchi. Nel caso si utilizzino strutture prefabbricate e/o modulari, occorre allegare i certificati di origine rilasciati dal produttore;
2) elaborato grafico: comprensivo di piante e sezioni, quotato ed in scala commisurata all'entità dell'intervento, contenente le informazioni necessarie a dimostrare che i parametri dimensionali rientrano tra i limiti indicati negli elenchi sopra citati.

☐ Allegato A _____

☐ Allegato B; _____

☒ Allegato C; **Punto 3.2 e punto 4.7**

9.5 ☐ costituisce una **variante non sostanziale riguardante parti strutturali** relativa ad un progetto esecutivo delle strutture precedentemente presentato con prot. _____ in data _____

9.6 ☐ prevede il deposito dei calcoli strutturali prima dell'inizio dei lavori (art. 93 e 94 d. P.R. n. 380/01), il successivo deposito della "relazione sismica a struttura ultimata" (art.6 L. 1086/1971), infine, del collaudo statico. Pertanto

☐ **si allega** la documentazione relativa ai calcoli strutturali

☐ **la relativa denuncia dei lavori in zona sismica è già stata depositata** con prot. _____ in data _____

☐ la denuncia di cui all'articolo 93 e 94 del d.P.R. n. 380/2001 verrà depositata prima dell'inzio dei lavori

9.7 ☐ **prevede opere strutturali soggette ad autorizzazione sismica** ai sensi dell'articolo 94 del d.P.R. n. 380/2001 o della corrispondente normativa regionale e pertanto

9.7.1 ☐ **si allega** la documentazione necessaria per il rilascio dell'**autorizzazione sismica**
(*) (variabile, solo nel caso di richiesta contestuale di atti di assenso presupposti alla SCIA)

9.7.2 ☐ **la relativa autorizzazione è già stata ottenuta** con prot. _____ in data _____

9.7.3 ☐ la denuncia di cui all'articolo 93 e 94 del d.P.R. n. 380/2001 verrà depositata prima dell'inzio dei lavori

10) **Qualità ambientale dei terreni**

che l'intervento, in relazione alla qualità ambientale dei terreni,

10.1 ☒ **non richiede indagini ambientali preventive** in relazione alle attività finora svolte sull'area interessata dall'intervento

10.2 ☐ a seguito delle preventive analisi ambientali effettuate, **non necessita di bonifica**, pertanto

10.2.1 ☐ **si allegano i risultati delle analisi ambientali dei terreni**

DICHIARAZIONI RELATIVE AI VINCOLI

TUTELA STORICO-AMBIENTALE

11) Bene sottoposto al Piano Paesaggistico Territoriale Regionale della Puglia

che l'immobile oggetto dei lavori con riferimento al PPTR approvato Con delibera n. 176 del 16 febbraio 2015, pubblicata sul BURP n. 40 del 23.03.2015

11.1 ☒ **non è sottoposto a tutela**

11.2 ☐ **è sottoposto a tutela ma l'intervento non richiede il rilascio dell'autorizzazione/accertamento di compatibilità paesaggistica**

11.3 ☐ **è sottoposto a tutela** e pertanto

11.3.1 ☐ **è assoggettato al procedimento semplificato di autorizzazione paesaggistica,** in quanto di lieve entità, secondo quanto previsto dal d.P.R. n. 139/2010, e pertanto

11.3.1.1☐ **si allega la relazione paesaggistica semplificata** e la documentazione necessaria ai fini del rilascio dell'autorizzazione paesaggistica semplificata
(*) (variabile, solo nel caso di richiesta contestuale di atti di assenso presupposti alla SCIA)

11.3.1.2 ☐ l'autorizzazione paesaggistica semplificata è stata rilasciata con prot. _____ in data _____

11.3.2 ☐ **è assoggettato al procedimento ordinario di autorizzazione paesaggistica**, e pertanto

11.3.2.1 ☐ **si allega la relazione paesaggistica** e la documentazione necessaria ai fini del rilascio dell'autorizzazione paesaggistica
(*) (variabile, solo nel caso di richiesta contestuale di atti di assenso presupposti alla SCIA)

11.3.2.2 ☐ l'autorizzazione paesaggistica è stata rilasciata con prot. _____ in data _____

11.3.3 ☐ **è assoggettato al procedimento di accertamento di compatibilità paesaggistica**

11.3.1 ☐ **si allega la documentazione necessaria** ai fini dell'accertamento di compatibilità paesaggistica
(*) (variabile, solo nel caso di richiesta contestuale di atti di assenso presupposti alla SCIA)

11.3.4 ☐ **accertamento di compatibilità paesaggistica** è stato rilasciato con prot. _____ in data _____

12) Bene sottoposto a parere della Soprintendenza

che l'immobile oggetto dei lavori, ai sensi del Parte II, Titolo I, Capo I del d.lgs. n. 42/2004,

12.1 ☒ **non è sottoposto a tutela**

12.2 ☐ **è sottoposto a tutela** e pertanto

12.2.1 ☐ **si allega la documentazione necessaria** ai fini del rilascio del parere/nulla osta
(*) (variabile, solo nel caso di richiesta contestuale di atti di assenso presupposti alla SCIA)

12.2.2 ☐ il parere/nulla osta è stato rilasciato con prot. 12920/2022 in data 21/04/2022

Per i cavidotti da realizzare su strade pubbliche, seppur separati elettricamente e comunque suddivisi per

impianto, è stato sottoscritto un accordo di condivisione con la società Ginosa 6 srl per effettuare un unico scavo come richiesto espressamente dalla Provincia di Taranto, pertanto lo scavo sul tratturo Pineto è soggetto alle prescrizini acquisite per detta autorizzazione da parte della Soprintendenza da parte della società Ginosa 6 srl, quale società realizzatrice.

13) Bene inserito in zona del Centro Storico

che l'immobile oggetto dei lavori ricade:

13.1 ☐ ZONA 1 – **Rilascio parere Soprintendenza Archeologica per opere implicante lavori di scavo;**

13.2 ☐ ZONA 2 – **Preavviso di almeno 10gg. Prima esecuzione scavi alla Soprintendenza Archeologica per esecuzione saggi;**

12.2.3 ☐ ZONA 3 – **Comunicazione data inizio lavori scavo con almeno 10gg di anticipo alla Soprintendenza Archeologica**

12.3 ☒ non rientara all'interno del centro strorico

14) Bene inserito in area di interesse archeologica (D.G.C. n. 126/89)

che l'immobile oggetto dei lavori è sottoposto a

14.1 ☐ **zona archeologica 1 – Rilascio parere Soprintendenza Archeologica per opere implicante lavori di scavo;**

14.2 ☐ **zona archeologica 2 – Preavviso di almeno 10gg prima dell'esecuzione scavi alla Soprintendenza Archeologica per esecuzione saggi;**

14.3 ☐ **zona archeologica 3 – Comunicazione data inizio lavori scavo con almeno 10gg di anticipo alla Soprintendenza Archeologica.**

14.4 ☒ **Area di intervento non sottoposta in area archeologica**

15) Bene in area protetta

che l'immobile oggetto dei lavori, ai sensi della legge n. 394/1991 (Legge quadro sulle aree protette) e della corrispondente normativa regionale,

15.1 ☒ **non ricade in area tutelata**

15.2 ☐ **ricade in area tutelata**, ma le opere non comportano alterazione dei luoghi o dell'aspetto esteriore degli edifici

15.3 ☐ **è sottoposto alle relative disposizioni** e pertanto

15.3.1 ☐ **si allega la documentazione necessaria** ai fini del rilascio del parere/nulla osta
(*) (variabile, solo nel caso di richiesta contestuale di atti di assenso presupposti alla SCIA)

15.3.2 ☐ il parere/nulla osta è stato rilasciato con prot. _____ in data _____

TUTELA ECOLOGICA

16) Bene sottoposto a vincolo idrogeologico con riferimento al Piano Assetto Idrogeologico

che, ai fini del vincolo idrogeologico, l'area oggetto di intervento

16.1 ☒ **non ricade in area vincolata** e si allega stralcio carta idrogeomorfologica e IGM estratta dal sito dell'AdB Puglia sottoposta a tutela

16.2 ☐ **ricade in area a pericolosità di frana e** pertanto

16.2.1 ☐ **si allega la documentazione necessaria** ai fini del rilascio del parere AdB Puglia
(*) (variabile, solo nel caso di richiesta contestuale di atti di assenso presupposti alla SCIA)

16.2.2 ☐ l'autorizzazione è stata rilasciata con prot. _____ in data _____

16.3 ☐ **ricade in area a pericolosità idraulica e** pertanto

16.3.1 ☐ **si allega la documentazione necessaria** ai fini del rilascio del parere AdB Puglia
(*) (variabile, solo nel caso di richiesta contestuale di atti di assenso presupposti alla SCIA)

16.3.2☒ l'autorizzazione è stata rilasciata con prot. __30979/2022__ in data ___15/11/2022__

16.4 ☐ **pur non ricadendo in area vincolata, è interessata da reticolo AdB** non riportato nella carta IGM ma presente nella carta idrogeomorfologica, pertanto alla presente è allegato studio di compatibilità.

17) **Bene sottoposto a vincolo idraulico**

che, ai fini del vincolo idraulico, l'area oggetto di intervento

17.1 ☒ **non è sottoposta a tutela**

17.2 ☐ **è sottoposta a tutela** ed è necessario il rilascio dell'autorizzazione di cui al comma 2 dell'articolo 115 del d.lgs. n. 152/2006 e al r.d. 523/1904, pertanto

17.2.1☐ **si allega la documentazione necessaria** ai fini del rilascio dell'autorizzazione
(*) (variabile, solo nel caso di richiesta contestuale di atti di assenso presupposti alla SCIA)

17.2.2 ☐ l'autorizzazione è stata rilasciata Autorizzazione Autorità Idraulica della Regione Puglia

18) **Zona di conservazione "Natura 2000"**

che, ai fini della zona speciale di conservazione appartenente alla rete "Natura 2000" (d.P.R. n. 357/1997e d.P.R. n. 120/2003) **l'intervento**

18.1☒ **non è soggetto a Valutazione d'incidenza (VINCA)**

18.2☐ **è soggetto a Valutazione d'incidenza (VINCA),** pertanto

18.2.1 ☐ **si allega la documentazione necessaria** all'approvazione del progetto

(*) (variabile, solo nel caso di richiesta contestuale di atti di assenso presupposti alla SCIA)

18.2.2 ☐ la valutazione è stata effettuata con prot. _____ in data _____

19) **Fascia di rispetto cimiteriale**

che in merito alla fascia di rispetto cimiteriale (articolo 338, testo unico delle leggi sanitarie 1265/1934)

19.1 ☒ **l'intervento non ricade nella fascia di rispetto**

19.2 ☐ **l'intervento ricade nella fascia di rispetto ed è consentito**

19.3 ☐ **l'intervento ricade in fascia di rispetto cimiteriale e non è consentito, pertanto**

19.3.1 ☐ **si allega la documentazione necessaria** per la richiesta di deroga
(*) (variabile, solo nel caso di richiesta contestuale di atti di assenso presupposti alla SCIA)

19.3.2 ☐ la relativa deroga è stata ottenuta con prot. _____ in data _____

20) Aree a rischio di incidente rilevante

che in merito alle attività a rischio d'incidente rilevante (d.lgs. n. 334/1999 e d.m. 9 maggio 2001):

20.1 ☒ **nel comune non è presente un'attività a rischio d'incidente rilevante**

20.2 ☐ **nel comune è presente un'attività a rischio d'incidente rilevante la relativa "area di danno"** è individuata nella pianificazione comunale

20.2.1 ☐ **l'intervento non ricade nell'area di danno**

20.2.2 ☐ **l'intervento ricade in area di danno**, pertanto

20.2.2.1 ☐ **si allega la documentazione necessaria** alla valutazione del progetto dal Comitato Tecnico Regionale
(*) (variabile, solo nel caso di richiesta contestuale di atti di assenso presupposti alla SCIA)

20.2.2.2 ☐ la valutazione del Comitato Tecnico Regionale è stata rilasciata con prot. _____ in data _____

20.3 ☐ **nel comune è presente un'attività a rischio d'incidente rilevante e la relativa "area di danno" non è individuata** nella pianificazione comunale, pertanto

20.3.1 ☐ **si allega la documentazione necessaria** alla valutazione del progetto dal Comitato Tecnico Regionale

21) **Smaltimento delle Acque di Prima Pioggia**

che, in base a quanto previsto dal d. lgs. n. 152/2006 e al Piano di Tutela delle Acque della Regione Puglia approvato dal Consiglio della Regione Puglia, con Deliberazione n. 230 del 20/10/2009 **l'intervento**

21.1 ☒ **non è soggetto alla normativa citata**

21.2 ☐ **è soggetto** pertanto

21.2.1 ☐ **si allega la documentazione necessaria per il rilascio dell'autorizzazione** da parte della Provincia
(*) (variabile, solo nel caso di richiesta contestuale di atti di assenso presupposti alla SCIA)

21.2.2 ☐ la comunicazione, riguardanti superfici dei piazzali e coperture dei fabbricati da smaltire < 2000 mq è stata effettuata alla Provincia con prot. _____ in data _____

22) Altri vincoli di tutela ecologica

che l'area/immobile oggetto di intervento risulta assoggettata ai seguenti vincoli:

22.1 ☐ **fascia di rispetto dei depuratori** (punto 1.2, allegato 4 della deliberazione 4 febbraio 1977 del Comitato dei Ministri per la tutela delle acque)

22.2 ☐ Altro (specificare) _____

In caso di area/immobile assoggettato ad uno o più dei sopracitati vincoli

22.2.1 ☐ **si allegano le autocertificazioni** relative alla conformità dell'intervento per i relativi vincoli

22.2.2 ☐ **si allega la documentazione necessaria** ai fini del rilascio dei relativi atti di assenso
(*) (variabile, solo nel caso di richiesta contestuale di atti di assenso presupposti alla SCIA)

22.2.3 ☐ il relativo atto di assenso è stato rilasciato con prot. _____ in data _____
(l'opzione è ripetibile in base al numero di vincoli che insistono sull'area/immobile)

TUTELA FUNZIONALE

23) Vincoli per garantire il coerente uso del suolo e l'efficienza tecnica delle infrastrutture (*)

che l'area/immobile oggetto di intervento risulta assoggettata ai seguenti vincoli:

23.1 ☐ **stradale** (d.m. n. 1404/1968, d.P.R. n. 495/92) (specificare) _Strade Provinciali e strade comunali

23.2 ☐ **ferroviario** (d.P.R. n. 753/1980)

23.3 ☐ **elettrodotto** (d.P.C.M. 23 aprile 1992)

23.4 ☐ **gasdotto** (d.m. 24 novembre 1984)

23.5 ☐ **militare** (d.lgs. n. 66/2010)

23.6 ☐ **aeroportuale** (piano di rischio ai sensi dell'art. 707 del Codice della navigazione, specifiche tecniche ENAC)

23.7 ☐ Altro (specificare)

In caso di area/immobile assoggettato ad uno o più dei sopracitati vincoli

23.7.1 ☐ **si allegano le autocertificazioni** relative alla conformità dell'intervento per i relativi vincoli

23.7.2 ☐ **si allega la documentazione necessaria** ai fini del rilascio dei relativi atti di assenso
(*) (variabile, solo nel caso di richiesta contestuale di atti di assenso presupposti alla SCIA)

23.7.3 ☐ il relativo atto di assenso è stato rilasciato con prot. ____ in data ___Provincia di Taranto;

ASSEVERAZIONE

Tutto ciò premesso, il sottoscritto tecnico, in qualità di persona esercente un servizio di pubblica necessità ai sensi degli artt.359 e 481 del Codice Penale, esperiti i necessari accertamenti di carattere urbanistico, edilizio, statico, igienico ed a seguito del sopralluogo, consapevole di essere passibile dell'ulteriore sanzione penale nel caso di falsa asseverazione circa l'esistenza dei requisiti o dei presupposti di cui al comma 1 dell'art. 19 della L. N. 241/90

ASSEVERA

ai sensi dell'art. 20 comma 1 del DPR 380/2001

la conformità del progetto agli strumenti urbanistici approvati ed adottati, ai regolamenti edilizi vigenti, e alle altre normative di settore aventi incidenza sulla disciplina dell'attività edilizia e, in particolare, alle norme antisismiche, di sicurezza, antincendio, igienico-sanitarie nel caso in cui la verifica in ordine a tale conformità non comporti valutazioni tecnico-discrezionali, alle norme relative all'efficienza energetica.

Il sottoscritto dichiara inoltre che l'allegato progetto è compilato in piena conformità alle norme di legge e dei vigenti regolamenti comunali, nei riguardi pure delle proprietà confinanti essendo consapevole che la presente PAS non può comportare limitazione dei diritti dei terzi, fermo restando quanto previsto dall'articolo 19, comma 6-ter, della l. n. 241/1990.

[redacted]

Ai sensi dell'art. 13 del codice in materia di protezione dei dati personali si forniscono le seguenti informazioni:

Finalità del trattamento: I dati personali dichiarati saranno utilizzati dagli uffici nell'abito del procedimento per il quale la presente PAS viene resa.

Modalità: Il trattamento avverrà sia con strumenti cartacei sia su supporti informatici a disposizione degli uffici.

Ambito di comunicazione: I dati verranno comunicati a terzi ai sensi della l. n. 241/1990, ove applicabile, e in caso di verifiche ai sensi dell'art. 71 del d.P.R. n. 445/2000.

Diritti: Il sottoscrittore può in ogni momento esercitare i diritti di accesso, rettifica, aggiornamento e integrazione dei dati ai sensi dell'art. 7 del d.lgs. n. 196/2003 rivolgendo le richieste al SUAP/SUE.

Titolare: SUE di GINOSA

***ALLEGATI* di cui all'art. 6 del D.Lgs. n. 28 del 03.03.2011**

Documentazione obbligatoria:

- ☒ Copia fotostatica di documento di identità;
- ☒ Relazione dettagliata a firma di un progettista abilitato che descriva l'intervento;
- ☒ Opportuni elaborati progettuali a firma di un progettista abilitato che attestino la compatibilità del progetto con gli strumenti urbanistici approvati e i regolamenti edilizi vigenti e la non contrarietà agli strumenti urbanistici adottati, nonché il rispetto delle norme di sicurezza e' di quelle igienico-sanitarie;
- ☒ Elaborati tecnici per la connessione redatti dal gestore di rete;
- ☐ Pareri, autorizzazioni, nulla osta, rilasciati dai soggetti competenti
  - ☐ Soprintendenza
  - ☐ VV.FF.
  - ☐ Consorzio di Bonifica
  - ☐ Amministrazione Provinciale
  - ☐ Altro (specificare)

.....

.....

- ☒ Presentazione degli schemi impianti di cui al DM 37/2008:
- ☒ Scheda tecnica impianti di energia da fonti rinnovabili;
- ☒ Documentazione catastale costituita da estratto di mappa in scala 1:2000 / 1:1000 con individuazione del nuovo intervento, autenticata dal progettista, e con aggiornamento non anteriore a mesi 6;
- ☒ Estratto del P.R.G. con evidenziato l'immobile e/o l'area di intervento;
- ☒ DICHIARAZIONE CHE L'IMPIANTO NON SI TROVI ALL'INTERNO DI AREE FRA QUELLE SPECIFICAMENTE ELENCATE E INDIVIDUATE DALL'ALLEGATO 3) LETTERA f), AL DECRETO DEL MINISTERO DELLO SVILUPPO ECONOMICO DEL 10/09/2010 PUBBLICATO NELLA GAZZETTA UFFICIALE N.219 DEL 18/09/2010 (comma 9 BIS DELL'ART.6 D.LEGS 28/11)
- ☒ Dichiarazione dell'impresa esecutrice dei lavori;
- ☒ D.U.R.C. (Documento Unico di Regolarità Contributiva);
- ☐ Versamento Diritti di Segreteria

Documentazione eventuale (in relazione alla tipologia dell'intervento):

- ☐ Deposito documentazione norma sismica, ovvero asseverazione tecnico;
- ☐ Autorizzazione allo Scarico
- ☐ Notifica preliminare (Azienda USL e Direzione Provinciale del Lavoro)
- ☐ Altro (specificare)

Data e luogo
Lucera, 29 agosto 2024



Pratica n° 02563800735-28082024-1925

Suap di GINOSA in delega alla CCIAA BRINDISI - TARANTO

CHIEDE	Procedimento
Procedura abilitativa semplificata (P.A.S.) per l'installazione di impianti alimentati da energia rinnovabile	**Procedura abilitativa semplificata (P.A.S.) per l'installazione di impianti alimentati da energia rinnovabile ((ai sensi dell'art. 6 del D. Lgs 28 del 03/03/2011 - art. 6 della L.R. n. 25 del 24/09/2012)**

Scheda anagrafica

[X] DITTA/SOCIETA'/IMPRESA	[ ] PERSONA (Privato)

[X] ISCRITTA ALLA CCIAA

Codice Fiscale
02563800735

(compilare per effettuare il recupero dei dati dal registro imprese)

Informazioni relative all'iscrizione al Registro Imprese

Camera di commercio di:	Numero REA	Data
FOGGIA	**261007**	

[ ] NON ANCORA ISCRITTA

[ ] NON NECESSITA DI ISCRIZIONE AL RI DELLA CCIAA

DATI DEL DICHIARANTE

Nome	Cognome	Cod.Fiscale
LUIGI	**PIACQUADIO**	[redacted]
[redacted]	[redacted]	[redacted]
[redacted]	[redacted]	[redacted]

[redacted]

[redacted]
[redacted]

[redacted]
[redacted]

[redacted]

[redacted]	[redacted]
[redacted]	[redacted]

[redacted]
[redacted]

[redacted]
[redacted]

[redacted] [redacted]

Denominazione stradale
[redacted]

[redacted]	[redacted]	[redacted]	[redacted]
[redacted]	[redacted]		

[redacted]
[redacted]

DATI DELLA DITTA/SOCIETA'/IMPRESA

Denominazione (nome della ditta o azienda o ragione sociale)
P.A.P. PROJECT STUDIO S.R.L.

Forma giuridica	Codice Fiscale	P.IVA
SOCIETA' A RESPONSABILITA' LIMITATA	**02563800735**	**02563800735**

Dati relativi alla sede legale della ditta/società/impresa

Stato	Provincia
Italia	**FOGGIA**

Comune
LUCERA

Toponimo (DUG)
VIALE

Denominazione stradale	Numero civico	CAP
DELL'ARTIGIANATO	**13**	**71036**

Telefono fisso/Cellulare	Fax	PEC
		PAPPROJECT@PEC.IT

Qualifica e dati del procuratore

Qualifica del procuratore
PROFESSIONISTA INCARICATO

Il procuratore:

Nome	Cognome	Sesso	Cittadinanza
UMBERTO	**PIACQUADIO**	[redacted]	[redacted]

[redacted]	[redacted]
[redacted]	[redacted]

	[redacted]		[redacted]
[redacted]		[redacted]	[redacted]

[redacted]
[redacted]

[redacted]

[redacted]	[redacted]	[redacted]
[redacted]	[redacted]	[redacted]

Indirizzo	Tel	Fax
[redacted]	[redacted]	[redacted]

eMail PEC
apengineers@pec.it

Oggetto della pratica

descrizione sintetica
Realizzazione di un impianto fotovoltaico della potenza pari a 407,36 Kw, con relative opere di connessione alla rete elettrica nazionale da realizzarsi nel comune di Ginosa (TA) in località Girifalco, in area idonea posta a 500 m da stabilimenti ai sensi dell'art. 20 comma 8 lett c ter punto 2.

DOMICILIO DIGITALE

Il /La sottoscritta/o, consapevole che il domicilio digitale è l'indirizzo elettronico eletto presso un servizio di posta elettronica certificata o un servizio elettronico di recapito certificato qualificato, come definito dal regolamento (UE) 23 luglio 2014 n. 910 – eIDAS valido ai fini delle comunicazioni avente valore legale,

COMUNICA

ai sensi dell'art. 3 3-bis e dell'art. 6 del D.lgs lgs. n. 82/2005 2005,

[X] il seguente domicilio digitale inserito in INAD (art.6 -quater, D.lgs lgs. n. 82/2005):
apengineers@pec.it
[ ] il seguente domicilio digitale inserito in INI-PEC (art. 6-bis, D.lgs lgs. n. 82/2005) :

Che cos'è il domicilio digitale ?

• Il domicilio digitale è un indirizzo elettronico eletto presso un servizio di posta elettronica certificata o un servizio elettronico di recapito certificato qualificato, come definito dal regolamento (UE) 23 luglio 2014 n. 910 del Parlamento europeo e del Consiglio in materia di identificazione elettronica e servizi fiduciari per le transazioni elettroniche nel mercato interno e che abroga la direttiva 1999/93/CE 'Regolamento valido ai fini delle comunicazioni elettroniche aventi valore legale. (Art. 1, comma 1, lett. n ter del D. lgs . 82/2005 (Codice dell'amministra zione digitale, CAD)).

• I soggetti tenuti all'iscrizione nel registro delle imprese e i professionisti tenuti all'iscrizione in albi ed elenchi hanno l'obbligo di dotarsi di un domicilio digitale iscritto nell'Indice nazionale dei domicili digitali (INI PEC) delle imprese e dei professionist i (Art. 3 b is , comma 1 del CAD)

• Le persone fisiche e i professionisti non iscritti in albi, registri o elenchi professionali possono iscrivere un loro domicilio elettronico nell' elenco dei domicili digitali delle persone fisiche, dei professionisti e degli altri enti di diritto privato (INAD) (Art. 3 bis , comma 1 bis del CAD).

• È possibile eleggere anche un domicilio digitale speciale per determinati atti, procedi menti o affari. In tal caso, ferma restando la validità ai fini delle comunicazioni elettroniche aventi valore legale, colui che lo ha eletto non può opporre eccezioni relative alla forma e alla data della spedizione e del ricevimento delle comunicazioni o notificazioni ivi indirizzate (Art. 3 bis , comma 4 quinques del CAD).

• Le comunicazioni tramite i domicili digitali sono effettuate agli indirizzi inseriti in INI-PEC o INAD o a quello eletto come domicilio speciale per determinati atti o affari. Le comunicazioni elettroniche trasmesse a uno di questi domicili digitali producono, al momento della spedizione e del ricevimento, gli stessi effetti giuridici delle comunicazioni a mezzo raccomandata con ricevuta di ritorno ed equivalgono alla notificazione per mezzo della posta salvo che la legge disponga diversamente. Le suddette comunicazioni si intendono spedite dal mittente se inviate al proprio gestore e si intendono consegnate se rese disponibili al domicilio digitale del destinatario, salva la prova che la mancata consegna sia dovuta a fatto non imputabile al destinatario medesimo(Art. 6del CAD).

DOMICILIO ELETTRONICO (DOMICILIO DIGITALE SPECIALE)

Per tutti gli atti e le comunicazioni inerenti il procedimento ELEGGE il seguente domicilio digitale speciale (art. 3-bis, comma 4-quinquies del D.lgs. n. 82/2005):

N.B. Inserire l'indirizzo della casella PEC a cui lo Sportello dovrà inviare la ricevuta e le altre comunicazioni relative alla pratica

apengineers@pec.it

[X] Si dichiara di essere consapevoli che nel caso non venga indicata una casella di posta elettronica certificata (PEC), non si avra' la certezza del buon esito dell' eventuale scambio di comunicazioni che seguiranno la presente istanza

Dichiarazione di consapevolezza ex artt. 46 e 47 DPR 445/2000

[X] Dichiara di essere consapevole che le dichiarazioni false, la falsità negli atti e l'uso di atti falsi comportano l'applicazione delle sanzioni penali previste dall'art. 76 del D.P.R. 445/2000 e la decadenza dai benefici eventualmente conseguenti al provvedimento emanato sulla base della dichiarazione non veritiera nonchè il divieto di accesso a contributi, finanziamenti e agevolazioni per un periodo di 2 anni decorrenti da quando l'amministrazione ha adottato l'atto di decadenza, come previsto dall'art. 75 del D.P.R. 445/2000.

INFORMATIVA SULLA PRIVACY (Art. 13 del Reg. UE n. 2016/679 del 27 aprile 2016)

Il Reg. UE n. 2016/679 del 27 aprile 2016 stabilisce norme relative alla protezione delle persone fisiche con riguardo al trattamento dei dati personali. Pertanto, come previsto dall'art. 13 del Regolamento, si forniscono le seguenti informazioni:

Titolare del trattamento:

Comune di GINOSA

indirizzo pec suap.comuneginosa@pec.rupar.puglia.it

Finalità del trattamento.

Il trattamento dei dati è necessario per l'esecuzione di un compito di interesse pubblico o connesso all'esercizio di pubblici poteri di cui è investito il titolare del trattamento. Pertanto i dati personali saranno utilizzati dal titolare del trattamento nell'ambito del procedimento per il quale la dichiarazione viene resa.

Modalità del trattamento.

I dati saranno trattati da persone autorizzate, con strumenti cartacei e informatici.

Destinatari dei dati.

I dati potranno essere comunicati a terzi nei casi previsti della Legge 7 agosto 1990, n. 241 (“Nuove norme in materia di procedimento amministrativo e di diritto di accesso ai documenti amministrativi”), ove applicabile, e in caso di controlli sulla veridicità delle dichiarazioni (art. 71 del D.P.R. 28 dicembre 2000 n. 445 (“Testo unico delle disposizioni legislative e regolamentari in materia di documentazione amministrativa”)). Responsabili del trattamento la Camera di Commercio competente per territorio e InfoCamere S.c.p.A.

Diritti.

L'interessato può in ogni momento esercitare i diritti di accesso e di rettifica dei dati personali nonché ha il diritto di presentare reclamo al Garante per la protezione dei dati personali. Ha inoltre il diritto alla cancellazione dei dati e alla limitazione al loro trattamento nei casi previsti dal Regolamento. Per esercitare tali diritti tutte le richieste devono essere rivolte al Comune di GINOSA indirizzo mail suap.comuneginosa@pec.rupar.puglia.it. Il responsabile della protezione dei dati è contattabile all'indirizzo mail c.venneri@comune.ginosa.ta.it.

Periodo di conservazione dei dati.

I dati personali saranno conservati per un periodo non superiore a quello necessario per il perseguimento delle finalità sopra menzionate o comunque non superiore a quello imposto dalla legge per la conservazione dell'atto o del documento che li contiene. I dati sono altresì trasmessi alla Camera di Commercio competente per territorio per la raccolta nel Fascicolo informativo di impresa di cui all'art. 43-bis del D.P.R. 445/2000 e s.m.i.

[X] Il/la sottoscritto/a dichiara di aver letto l'informativa sul trattamento dei dati personali.

CHIEDE A UFFICI COMUNE DI GINOSA

Procedura abilitativa semplificata (P.A.S.) per l'installazione di impianti alimentati da energia rinnovabile ((ai sensi dell'art. 6 del D. Lgs 28 del 03/03/2011 – art. 6 della L.R. n. 25 del 24/09/2012)

Localizzazione dell'intervento

Comune	Frazione	Prov.	CAP
GINOSA		**TA**	**74013**

ATTENZIONE - l'ubicazione dell'attività o intervento coincide con il Comune a cui è destinata la pratica

Via, Viale, Piazza	n° civico
CONTRADA GIRIFALCO	**snc**

scala	piano	interno

dati catastali

[ ] NCEU	**[X] NCT**

foglio	particella/mappale	subalterno
116	**182**	

sezione Censuaria (Terreni)

foglio	particella/mappale	subalterno
116	**186**	

sezione Censuaria (Terreni)

ulteriori dati relativi alla localizzazione dell'intervento

Superfici edificio (reali e non catastali)

coperta mq	scoperta mq	altezza m
35.00	**8000.00**	**2.90**

Superfici terreno (reali e non catastali) mq.
8035.00

a) Titolarità dell’intervento

Il richiedente dichiara di avere titolo alla presentazione di questa pratica edilizia in quanto

[X] proprietario esclusivo

[ ] rappresentante legale

[ ] Amministratore/delegato dal Condominio

[ ] comproprietario con il/i soggetto/i elencato/i nella sezione “SOGGETTI COINVOLTI”;

[ ] locatario/comodatario (a tale scopo autorizzato dai proprietari nella sezione “SOGGETTI COINVOLTI”)

dell'immobile interessato dall'intervento e di

[X] avere titolarità esclusiva all'esecuzione dell'intervento

[ ] non avere titolarità esclusiva all'esecuzione dell'intervento, ma di disporre comunque della dichiarazione di assenso dei terzi titolari di altri diritti reali o obbligatori

b) Presentazione della PAS

Dichiara di presentare la PAS

[X] in assenza di atti di assenso presupposti, in quanto l’intervento oggetto della PAS non necessita di atti o pareri che non possono essere sostituiti dalle autocertificazioni, attestazioni e asseverazioni o certificazioni di tecnici abilitati

[X] Il titolare è a conoscenza che i lavori potranno iniziare trascorsi 30 gg dalla data di acquisizione della presente al protocollo comunale

[ ] essendo già in possesso di tutti gli atti di assenso presupposti, comunque denominati, rilasciati dalle competenti amministrazioni

[ ] richiedendo contestualmente l’acquisizione d’ufficio degli atti di assenso presupposti, comunque denominati, alle competenti amministrazioni. Il titolare dichiara di essere a conoscenza che l’attività oggetto della PAS può essere iniziata dopo il rilascio dei relativi atti di assenso

c) Tipologia di impianto alimentato da fonti rinnovabili oggetto di PAS

[ ] Installazione di pannelli fotovoltaici, su edificio esistente, con qualsiasi potenza, non ricadenti fra quelli di cui al punto 12.1 del D.M. 10/09/2010 aventi TUTTE le seguenti caratteristiche: i. moduli fotovoltaici collocati nei tetti di edifici esistenti; ii. la superficie complessiva dei moduli fotovoltaici dell'impianto non sia superiore a quella del tetto dell'edificio sul quale i moduli sono collocati

[ ] collocato su edifici, tettoie, serre o pensiline e da realizzarsi con tegole fotovoltaiche o altri elementi innovativi;

[ ] collocato su edifici o loro pertinenze (realizzati all'interno della zona A di cui al D.M. 1444/1968) e da realizzarsi con tegole fotovoltaiche o altri elementi innovativi;

[ ] Impianto solare fotovoltaico non integrato ubicato al suolo con potenza inferiore a 20 kW;

[ ] Impianto solare fotovoltaico ubicato a suolo su terreni agricoli (max 10% del terreno agricolo e distanza superiore a 2000 mt. da altri terreni dello stesso proprietario), non ricadenti fra quelli di cui al punto 12.1 e 12.2 lettera a) del D.M. 10/09/2010, aventi capacità di generazione inferiore alla soglia indicata alla tabella A allegata al D.Lgs n. 387 del 29/12/2003, cioè con potenza inferiore a 20 kW, e che faccia capo ad un unico punto di connessione ed ad un unico soggetto;

[ ] Impianto solare fotovoltaico ubicato su aree già degradate da attività antropiche, pregresse o in atto, tra cui siti industriali, cave, discariche, siti contaminati, con potenza non superiore a 1 MW e direttamente su suolo;

[ ] Impianto eolico di potenza inferiore a 200 kW con max 4 generatori eolici;

[ ] Impianti Biomassa, gas di discarica, gas residuati dai processi di depurazione, operanti in assetto cogenerativi con potenza > 50 1000 kW ovvero 3000 kWt;

[ ] Impianti alimentati da biomassa e biogas con potenza max 200 kW;

[ ] Impianti da gas di discarica, gas residuati con potenza inferiore a 1 MW;

[ ] Impianti non cogenerativi con potenza 250kW;

[ ] Impianti idroelettrici e geotermoelettrici realizzati su edifici esistenti senza variazione planoaltimetriche, senza cambio di destinazione d'uso, senza intaccare parti strutturali, ecc., con potenza max 200 kW;

[ ] Impianti idroelettrici e geotermoelettrici alimentati da fonte idraulica con potenza inferiore a 1 MW;

[ ] Attività di costruzione ed esercizio di impianti fotovoltaici di potenza sino a 10 MW connessi alla rete elettrica di media tensione e localizzati in area a destinazione industriale, produttiva o commerciale (ai sensi del c.9 bis, dell'art.6 del D.LGS 28/2011 modificato dal D.L. 77/2021.

[X] Altro impianto di energia elettrica

specificare

Impianto fotovoltaico da 407.36KW ubicato in area idonea ai sensi dell'art. 20 comma 8, lett. c-ter punto 2 del dlgs 199/2021 su area di buffer 500 m da stabilimenti esistenti.

e) Opere su parti comuni o modifiche esterne

Le opere previste

[X] non riguardano parti comuni

[ ] riguardano le parti comuni di un fabbricato condominiale

[ ] riguardano parti comuni di un fabbricato con più proprietà, non costituito in condominio, e dichiara che l'intervento è stato approvato dai comproprietari delle parti comuni, come risulta da atto consegnato al progettista ovvero dalla sottoscrizione degli elaborati da parte di tutti i comproprietari corredata da copia di documento d'identità

[ ] riguardano parti dell'edificio di proprietà comune ma non necessitano di assenso perché, secondo l'art. 1102 c.c., apportano, a spese del titolare, le modificazioni necessarie per il miglior godimento delle parti comuni non alterandone la destinazione e senza impedire agli altri partecipanti di usufruirne secondo il loro diritto

f) Descrizione sintetica dell’intervento

Dichiara che i lavori per i quali viene inoltrata la presente PAS consistono in:
Realizzazione di un impianto fotovoltaico da 407.36KW su suolo censito in catasto al foglio 116 p.lla 182 e relative opere per la connessione alla rete elettrica nazionale ubicato in area idonea ai sensi dell’art. 20 comma 8, lett. c-ter punto 2 del dlgs 199/2021 su area di buffer 500 m da un impianto fotovoltaico esistente che come espresso dal MASE n. 130318 del 08/08/2023 su risposta all'interpello del comune di Villalba, gli stessi di potenza maggiore di 20 kW installati al suolo sono equiparati a stabilimenti. L'impianto prevede, altresì, la realizzazione di opere di connessione per l'allaccio dell'impianto alla rete elettrica nazionale mediante la realizzazione di una cabina di consegna e di una linea elettrica in entra e esci sulla linea di connessione 'Oliver' esistente. L’autorizzazione alla realizzazione sarà emesso a favore della scrivente, mentre quella all’esercizio delle opere di rete saranno emesse a favore di e-distribuzione S.p.A. Le opere di rete, una volta realizzate, saranno inserite nel perimetro della rete di distribuzione dell’energia elettrica di proprietà di E-distribuzione S.p.A. e che pertanto non saranno soggette a dismissione, ovvero all’obbligo di rimozione delle stesse e di ripristino dei luoghi, anche qualora dovesse essere dismesso l'impianto di produzione. Per la realizzazione delle opere di connessione saranno interessate anche i suoli censiti in catasto al foglio 116 p.lla 186.

g) Regolarità urbanistica e precedenti edilizi

[X] lo stato attuale dell'immobile risulta pienamente conforme alla documentazione dello stato di fatto legittimato dal seguente titolo/pratica edilizia (o, in assenza, dal primo accatastamento)
[X] legittimato da

	n.	del
[ ] titolo unico (SUAP)		

	n.	del
[ ] permesso di costruire / licenza edil. / concessione edilizia		

	n.	del
[ ] autorizzazione edilizia		

	n.	del
[ ] accertamento di conformità ex art. 36 d.P.R. n.380/2001		

	Legge	n.	del
[ ] condono edilizio			

	Legge	n.	del
[ ] C.E. o P.d.C. in sanatoria			

	n.	del
[ ] P.d.C. in sanatoria		

	n.	del
[ ] D.I.A. / S.C.I.A		

	n.	del
[ ] DIA/SCIA alternativa al permesso di costruire		

	n.	del
[ ] C.I.L./C.I.L.A.		

	estremi della denuncia catastale n.	del
[ ] primo accatastamento		

[ ] Preesistente al 1942
(Allegare planimetria catastale originale)
[ ] Preesistente al 1967
(Allegare planimetria catastale originale)

	specificare	n.	del
[X] altro	**AREA LIBERA**	**X**	**01/01/1939**

h) Calcolo del contributo di costruzione

[X] l'intervento da realizzare è a titolo gratuito

ai sensi della seguente normativa

IMPIANTI FER SECONDO NORMATIVA NAZIONALE

[ ] l'intervento da realizzare è a titolo oneroso e pertanto

allega il prospetto di calcolo preventivo del contributo di costruzione, a firma di tecnico abilitato, e la ricevuta di versamento del contributo di costruzione

[ ] richiede il reperimento degli standard in quanto intervento che comporta aumento del carico urbanistico

[ ] richiede il reperimento degli standard in quanto intervento che comporta aumento del carico urbanistico, per i quali con relazione asseverata si richiede la monetizzazione

i) Tecnici incaricati

dichiara di aver incaricato, in qualità di progettista, il tecnico indicato nella sezione seguente

PROGETTISTA DELLE OPERE ARCHITETTONICHE

[ ] non è colui che presenta la pratica	[ ] colui che presenta la pratica

[X] incaricato anche come direttore dei lavori delle opere architettoniche

[ ] se il direttore dei lavori delle opere architettoniche è diverso dal progettista delle opere architettoniche

e dichiara inoltre

[X] di aver incaricato, in qualità di direttori dei lavori e di altri tecnici, i soggetti indicati alla sezione seguente

Studio in:

Stato	Provincia
ITALIA	**FOGGIA**

Comune italiano o Località estera
Lucera

Via, Piazza, ecc.	N.	C.A.P.
Viale Dell'Artigianato	**13**	**71036**

Iscritto all'ordine/collegio	di	al n.
degli ingegneri	**Foggia**	**1840**

Telefono	fax

cell.	posta elettronica certificata

[ ] che il/i direttore/i dei lavori e gli altri tecnici incaricati saranno individuati prima dell’inizio dei lavori

l) Impresa esecutrice dei lavori

[X] l'impresa esecutrice/imprese esecutrici dei lavori sarà/saranno individuata/e prima dell'inizio dei lavori

[ ] i lavori, in quanto opere di modesta entità che non interessano le specifiche normative di settore, sono eseguiti/sono stati eseguiti in prima persona, senza alcun affidamento a ditte esterne

[ ] i lavori sono eseguiti/sono stati eseguiti dalla/e impresa/e indicata/e alla seguente sezione

m) Rispetto degli obblighi in materia di salute e sicurezza nei luoghi di lavoro (vedi allegata tabella ADEMPIMENTI PREVISTI DAL D. LGS. N.81/2008)

che l'intervento

[ ] non ricade nell'ambito di applicazione delle norme in materia di salute e sicurezza nei luoghi di lavoro (d.lgs. n. 81/2008)

[ ] ricade nell'ambito di applicazione delle norme in materia di salute e sicurezza nei luoghi di lavoro (d.lgs. n. 81/2008) e pertanto:

relativamente alla documentazione delle imprese esecutrici:

[ ] dichiara che l'entità presunta del cantiere è inferiore a 200 uomini-giorno ed i lavori non comportano i rischi particolari di cui all'allegato XI del d.lgs. n. 81/2008 e di aver verificato il certificato di iscrizione alla Camera di commercio, il documento unico di regolarità contributiva, corredato da autocertificazione in ordine al possesso degli altri requisiti previsti dall'allegato XVII del d.lgs. n. 81/2008, e l'autocertificazione relativa al contratto collettivo applicato

[ ] dichiara che l'entità presunta del cantiere è pari o superiore a 200 uomini-giorno o i lavori comportano i rischi particolari di cui all'allegato XI del d.lgs. n. 81/2008 e di aver verificato la documentazione di cui alle lettere a) e b) dell'art. 90 comma 9 prevista dal d.lgs. n. 81/2008 circa l'idoneità tecnico professionale della/e impresa/e esecutrice/i e dei lavoratori autonomi, l'organico medio annuo distinto per qualifica, gli estremi delle denunce dei lavoratori effettuate all'Istituto nazionale della previdenza sociale (INPS), all'Istituto nazionale assicurazione infortuni sul lavoro (INAIL) e alle casse edili, nonché il contratto collettivo applicato ai lavoratori dipendenti, della/e impresa/e esecutrice/i

relativamente alla notifica preliminare di cui all'articolo 99 del d.lgs. n. 81/2008

[ ] dichiara che l'intervento non è soggetto all'invio della notifica

[ ] dichiara che l'intervento è soggetto all'invio della notifica

[X] ricade nell'ambito di applicazione delle norme in materia di salute e sicurezza sul luogo di lavoro (d.lgs. n. 81/2008), ma si riserva di presentare le dichiarazioni di cui al presente quadro prima dell'inizio lavori, poiché i dati dell'impresa esecutrice saranno forniti prima dell'inizio lavori

di essere a conoscenza che l’efficacia della presente PAS è sospesa qualora sia assente il piano di sicurezza e coordinamento di cui all’articolo 100 del d.lgs. n. 81/2008 o il fascicolo di cui all’articolo 91, comma 1, lettera b), quando previsti, oppure in assenza di notifica di cui all’articolo 99, quando prevista, oppure in assenza di documento unico di regolarità contributiva

n) Diritti di terzi

[X] dichiara di essere consapevole che la presente segnalazione non può comportare limitazione dei diritti dei terzi, fermo restando quanto previsto dall'articolo 19, comma 6-ter, della l. n. 241/1990

gli eventuali soggetti cointeressati, titolari di diritti reali di godimento su beni confinanti e risultanti da registrazioni catastali ed estremi catastali dei fondi confinanti a quelli oggetto dell’intervento, sono:

non sono interessati altri soggetti

o) Avvertenze generali

Dichiara di essere informato che, ai sensi dell’art. 23 d.P.R. n.380/2001:

- i lavori in oggetto possono avere inizio trascorsi 30 gg dalla data di acquisizione della presente al protocollo comunale o dopo l’acquisizione degli atti di assenso presupposti;

- la durata degli stessi non potrà superare il termine di tre anni dalla data della sua presentazione;

- è tenuto a comunicare al SUE la data della fine lavori;

- che ultimato l’intervento, il progettista o un tecnico abilitato rilascia un certificato di collaudo finale, allegato alla comunicazione di fine lavori, che va presentato allo sportello unico, con il quale si attesta la conformità dell’opera al progetto presentato. Contestualmente presenta ricevuta dell'avvenuta presentazione della variazione catastale conseguente alle opere realizzate ovvero dichiarazione che le stesse non hanno comportato modificazioni del classamento. In assenza di tale documentazione si applica la sanzione di cui all'art. 37, c 5, d. P.R. n.380/2001.

Dichiara di essere informato che, nei casi disciplinati dall’art. 24 del d.P.R. n. 380/01, entro quindici giorni dalla data dell’ultimazione dei lavori di finitura dell’intervento, è tenuto a presentare all’ufficio comunale competente domanda di rilascio della segnalazione certificata di agibilità con le modalità di cui all’art. 24 d.P.R. n.380/01 oppure la dichiarazione del direttore dei lavori o, qualora non nominato, di un professionista abilitato, con la quale si attesta la conformità dell'opera al progetto presentato e la sua agibilità (art. 24 comma 5 d.P.R. n. 380/2001 e LR n° 12/2014). Dovrà essere inoltrata la dichiarazione del direttore dei lavori al SUAP – Sportello unico per le attività produttive - con la quale si attesta la conformità dell'opera al progetto presentato e la sua agibilità (art. 10 d.P.R. n.160/2010) ove trattasi di impianto produttivo;

Dichiara di provvedere al pagamento delle imposte dovute al momento del rilascio dell’atto autorizzativo

[X] PRESA VISIONE

Dichiarazione relativa ai diritti di segreteria/istruttori

VERSAMENTO DIRITTI O SPESE

[ ] non sono dovuti oneri quali diritti o spese

[ ] poiché non previsti dal tariffario	[ ] poiché esentati

[X] sono dovuti oneri quali diritti o spese

per un totale di Euro
52.00

[ ] pagamento on line alla pagina successiva 'Pagamento oneri'

[ ] versamento su conto corrente postale (vedere le istruzioni di ogni SUAP)

in data	ufficio postale di

Allegata qui la ricevuta di versamento tramite conto corrente postale

[X] pagamento pagoPA / bonifico bancario (vedere le istruzioni di ogni SUAP)

in data	indicare il codice IUV / codice TRN
29/08/2024	

Allega qui l'attestazione del pagamento pagoPA o del bonifico bancario (in caso di bonifico, non è valida la ricevuta di presa in carico del bonifico)

Dichiarazione relativa all'assolvimento dell'imposta di bollo

VERSAMENTO DELL'IMPOSTA DI BOLLO

E' obbligatorio selezionare una delle seguenti quattro opzioni:

[ ] Il pagamento è dovuto e si intende assolvere l'obbligo tramite il circuito digitale pagoPA [NB: questa opzione è possibile solo se lo Sportello Unico aderisce a pagoPA] ...

[X] Il pagamento è dovuto e si intende assolvere l'obbligo con marche da bollo di cui si riportano i numeri di serie identificativi (le marche da bollo utilizzate saranno poi annullate e conservate in originale) ...

Marca da € 16,00 per la domanda:

numero seriale (1)	data
01220384825718	**28/08/2024**

E' obbligatorio selezionare una delle seguenti due opzioni:

[ ] Marca da €16,00 per l'autorizzazione...

[X] Non è richiesta alcuna marca da bollo per l'autorizzazione perché il procedimento può concludersi con il silenzio assenso dell'Amministrazione o con rilascio di Nulla Osta...

per la seguente motivazione

procedura abilitativa semplificata e comunicazione per gli impianti alimentati da energia rinnovabile - Impianti fotovoltaici di potenza inferiore ad 1 MW (ex art. 6 D.Lgs. 28/2011)

(1) Inserire i quattordici numeri presenti appena sopra il codice a barre, nella parte bassa del contrassegno

NOTA BENE: Le domande devono essere regolarizzate in misura forfettaria con una marca da bollo da €16,00 - Aggiungere una marca da bollo per il provvedimento autorizzatorio (in seguito alle modifiche apportate al DPR n. 642/1972 dalla legge n. 147/2013, le istanze trasmesse per via telematica e i provvedimenti rilasciati per via telematica sono soggetti all'imposta di bollo forfettaria di €16,00)

[ ] Per gli Enti autorizzati, l'imposta di bollo è assolta in modo virtuale ai sensi del D.M. 10/11/2011 o ai sensi dell'art. 15 D.P.R. 642/1972 ...

[ ] Il pagamento non è dovuto poiché esentati ...

Suap di GINOSA in delega alla CCIAA BRINDISI - TARANTO
Identificativo elenco nazionale SUAP: 5579

Sportello Unico per le Attività Produttive (art. 38 L133/2008)

Distinta del modello di riepilogo pratica SUAP (art.5 commi 3-4 allegato tecnico DPR160/2010 Versione 1.0)

Comune/SUAP destinatario

Comune Destinatario	GINOSA	Provincia Comune Destinatario	TA
Identificativo SUAP secondo quanto indicato nell'elenco nazionale dei SUAP	5579	Ufficio Destinatario	Suap di GINOSA in delega alla CCIAA BRINDISI - TARANTO

Informazioni anagrafiche dell'impresa che invia la comunicazione o istanza

Denominazione:	P.A.P. PROJECT STUDIO S.R.L.		
Codice fiscale	02563800735		
Forma giuridica	SOCIETA' A RESPONSABILITA' LIMITATA		
Provincia e Numero Rea della sede legale	FG	261007	

Oggetto della comunicazione o istanza

Tipologia Adempimento	Ordinario	Codice pratica	02563800735-28082024-1925
Descrizione	Realizzazione di un impianto fotovoltaico della potenza pari a 407,36 Kw, con relative opere di connessione alla rete elettrica nazionale da realizzarsi nel comune di Ginosa (TA) in località Girifalco, in area idonea posta a 500 m da stabilimenti ai sensi dell'art. 20 comma 8 lett c ter punto 2.		

Procura speciale

Procura speciale [X]

Nome file allegato	Descrizione
02563800735-28082024-1925.025.PDF.P7M	Procura speciale

Estremi del dichiarante (titolare, legale rappresentante, notaio, intermediario, delegato)

Cognome	PIACQUADIO	Nome	UMBERTO
Qualifica	PROFESSIONISTA INCARICATO	Cod. Fiscale	[redacted]
Indirizzo email o PEC	apengineers@pec.it	Telefono	0881545252

Domicilio elettronico (Posta Elettronica Certificata) dell'impresa dove notificare le ricevute

Domicilio di Posta Elettronica Certificata dell'impresa	apengineers@pec.it

Elenco dei documenti informatici allegati

Nome file allegato	Descrizione
02563800735-28082024-1925.001.MDA.PDF.P7M	MDA Pratica
02563800735-28082024-1925.024.PDF.P7M	Fotocopia di un documento di identita' del soggetto
02563800735-28082024-1925.023.PDF.P7M	Allega qui l'attestazione del pagamento pagoPA o del
02563800735-28082024-1925.028.PDF.P7M	Pareri, autorizzazioni, nulla osta, rilasciati dai soggetti
02563800735-28082024-1925.026.PDF.P7M	D.U.R.C. (Documento Unico di Regolarità
02563800735-28082024-1925.001.PDF.P7M	Elaborati tecnici per la connessione redatti dal
02563800735-28082024-1925.002.PDF.P7M	Elaborati tecnici per la connessione redatti dal
02563800735-28082024-1925.003.PDF.P7M	Elaborati tecnici per la connessione redatti dal
02563800735-28082024-1925.004.PDF.P7M	Elaborati tecnici per la connessione redatti dal
02563800735-28082024-1925.005.PDF.P7M	Elaborati tecnici per la connessione redatti dal
02563800735-28082024-1925.006.PDF.P7M	Elaborati tecnici per la connessione redatti dal
02563800735-28082024-1925.007.PDF.P7M	Elaborati tecnici per la connessione redatti dal
02563800735-28082024-1925.008.PDF.P7M	Elaborati tecnici per la connessione redatti dal
02563800735-28082024-1925.009.PDF.P7M	Elaborati tecnici per la connessione redatti dal
02563800735-28082024-1925.010.PDF.P7M	Elaborati tecnici per la connessione redatti dal
02563800735-28082024-1925.011.PDF.P7M	Elaborati tecnici per la connessione redatti dal
02563800735-28082024-1925.012.PDF.P7M	Elaborati tecnici per la connessione redatti dal
02563800735-28082024-1925.013.PDF.P7M	Elaborati tecnici per la connessione redatti dal
02563800735-28082024-1925.014.PDF.P7M	Elaborati tecnici per la connessione redatti dal
02563800735-28082024-1925.015.PDF.P7M	Elaborati tecnici per la connessione redatti dal
02563800735-28082024-1925.016.PDF.P7M	Elaborati tecnici per la connessione redatti dal
02563800735-28082024-1925.017.PDF.P7M	Elaborati tecnici per la connessione redatti dal
02563800735-28082024-1925.018.PDF.P7M	Elaborati tecnici per la connessione redatti dal
02563800735-28082024-1925.019.PDF.P7M	Elaborati tecnici per la connessione redatti dal
02563800735-28082024-1925.020.PDF.P7M	Elaborati tecnici per la connessione redatti dal
02563800735-28082024-1925.021.PDF.P7M	Elaborati tecnici per la connessione redatti dal
02563800735-28082024-1925.022.PDF.P7M	Elaborati tecnici per la connessione redatti dal
02563800735-28082024-1925.033.PDF.P7M	Opportuni elaborati progettuali a firma di un
02563800735-28082024-1925.034.PDF.P7M	Opportuni elaborati progettuali a firma di un
02563800735-28082024-1925.035.PDF.P7M	Opportuni elaborati progettuali a firma di un
02563800735-28082024-1925.036.PDF.P7M	Opportuni elaborati progettuali a firma di un
02563800735-28082024-1925.037.PDF.P7M	Opportuni elaborati progettuali a firma di un
02563800735-28082024-1925.038.PDF.P7M	Opportuni elaborati progettuali a firma di un
02563800735-28082024-1925.039.PDF.P7M	Opportuni elaborati progettuali a firma di un
02563800735-28082024-1925.040.PDF.P7M	Opportuni elaborati progettuali a firma di un
02563800735-28082024-1925.042.PDF.P7M	Opportuni elaborati progettuali a firma di un

02563800735-28082024-1925.043.PDF.P7M	Opportuni elaborati progettuali a firma di un
02563800735-28082024-1925.030.PDF.P7M	Estratto del P.R.G. con evidenziato l’immobile e/o l’
02563800735-28082024-1925.029.PDF.P7M	Documentazione catastale costituita da estratto di
02563800735-28082024-1925.031.PDF.P7M	Documentazione catastale costituita da estratto di
02563800735-28082024-1925.027.PDF.P7M	Dichiarazione dell’impresa esecutrice dei lavori
02563800735-28082024-1925.044.PDF.P7M	DICHIARAZIONE CHE L’IMPIANTO NON SI TROVI ALL’
02563800735-28082024-1925.045.PDF.P7M	relazione tecnica di asseverazione
02563800735-28082024-1925.041.PDF.P7M	Scheda tecnica impianti di energia da fonti rinnovabili
02563800735-28082024-1925.032.PDF.P7M	Presentazione degli schemi impianti di cui al DM

PAP PROJECT STUDIO SRL
Viale dell'Artigianato n.13 Lucera (FG)
P.I. 02563800735

PROGETTO:

IMPIANTO FOTOVOLTAICO
POTENZA NOMINALE 407,36 KW

LOCALIZZAZIONE:

C.da Lama Delle Pere o Girifalco,

COMUNE DI GINOSA(TA)

Codice elaborato:	Descrizione elaborato:
FV_Giuliano4_01	ELENCO ELABORATI
Data: AGOSTO 2024	

FIRME:

Il committente *PAP PROJECT STUDIO srl*

PAP PROJECT STUDIO SRL
Viale dell'Artigianato 13
71036 Lucera (FG)
P. IVA 02563800735

PROGETTAZIONE:

AP Engineers s.r.l.
Viale dell'Artigianato 13
Lucera (FG)

N.	DATA	DESCRIZIONE	REDATTO	VERIFICATO
05				
04				
03				
02				
01				
00	AGOSTO 2024	Prima Emissione – REV 0	Geom. S. Silvestre	Ing. U. Piacquadio

Elenco Elaborati

1. Tavola 1_Elenco degli elaborati del progetto;
2. Tavola 2_Relazione tecnica descrittiva;
3. Tavola 3_Stralcio P.A.I. – Piano assetto idrogeologico:
   a. *Stralcio P.A.I.* *scala* *1:10000;*
4. Tavola 4_Inquadramento territoriale:
   a. *Stralcio ortofoto* *scala* *1:10000;*
   b. *Stralcio ortofoto* *scala* *1:4000;*
   c. *Stralcio catastale* *scala* *1:2000;*
5. *Tavola 5_Corografia su base IGM e CTR:*
   a. *Corografia su base CTR* *scala* *1:4000;*
   b. *Corografia su base CTR* *scala* *1:1000;*
   c. *Corografia su base IGM* *scala* *1:50000;*
   d. *Corografia su base IGM* *scala* *1:25000;*
6. Tavola 6_Elaborati grafici:
   a. *Estratto di mappa catastale con sovrapposizione opere da realizzare* *scala* *1:2000;*
   b. *Planimetria recinzione* *scala* *1:1000;*
   c. *Planimetria stringhe* *scala* *1:1000;*
   d. *Planimetria strutture* *scala* *1:1000;*
   e. *Particolare Tracker* *scala* *1:50;*
   f. *Cabina di consegna* *scala* *1:100;*
   g. *Cabina trasformazione* *scala* *1:100;*
7. Tavola 7_Stralcio P.P.T.R: *scala* *1:10000;*
8. Tavola 8 Stralcio Piano Regolatore Generale *scala* *1:10000;*
9. Tavola 9_Stralci Aree Idonee
   1. Stralcio Buffer stabilimenti esistenti Dlgs 199/2021 scala 1:8000;
10. Tavola 10 Stralcio Aree non Idonee scala 1:10000;
11. Tavola 11_Schema unifilare.

Lucera,30/08/2024

AP ENGINEERS SRL

Data di creazione della presente ricevuta: 21/11/2024

Sportello Unico per le Attivita' Produttive di

Suap di GINOSA in delega alla CCIAA BRINDISI - TARANTO

Identificativo nazionale SUAP: 5579 - Ufficio SUAP di: GINOSA

(art. 38 DL 112/2008 convertito in legge L133/2008)

Ricevuta (art. 6 e 7 allegato tecnico DPR 160/2010)

Attestazione ricevuta documentazione dall' impresa

COMUNICAZIONE DEL 21/11/2024 RELATIVA ALLA PRATICA SUAP 02563800735-28082024-1925

La presente ricevuta attesta l'avvenuta ricezione della documentazione inviata da PIACQUADIO UMBERTO in qualita' di PROFESSIONISTA INCARICATO e relativa alla pratica 02563800735-28082024-1925.

La comunicazione e' stata protocollata con protocollo SUAP: del 21/11/2024 e inserita nella documentazione della pratica SUAP 02563800735-28082024-1925 protocollo REP_PROV_TA/TA-SUPRO/0219533 del 30/08/2024.
Di seguito il riepilogo della comunicazione ricevuta.

Si ricorda che l'accesso alla pratica SUAP è disponibile, previa autenticazione, in via telematica all'indirizzo https://www.impresainungiorno.gov.it/scrivania-utente

NOTE DELLA COMUNICAZIONE
Si riscontra alla vostra richiesta di chiarimenti e si trasmettono alcune integrazioni spontanee in merito alle aree idonee. Cordiali saluti.

PROTOCOLLO DELLA COMUNICAZIONE
REP_PROV_TA/TA-SUPRO/0310763 del 21/11/2024

ALLEGATI PERVENUTI CON LA COMUNICAZIONE
- Chiarimenti.pdf.p7m (Chiarimenti)
- ASSEVERAZIONE-Giuliano-4.pdf.p7m (Asseverazione del progettista)
- Buffer-Cave.pdf.p7m (Buffer cave)
- Buffer-Stabilimenti.pdf.p7m (Buffer Stabilimenti)

RIEPILOGO PRATICA	
ESTREMI DICHIARANTE	
Cognome e Nome:	**PIACQUADIO UMBERTO**
Codice fiscale:	
Qualifica:	**PROFESSIONISTA INCARICATO**
Domicilio elettronico:	**apengineers@pec.it**
IMPRESA RICHIEDENTE	
Denominazione impresa:	**P.A.P. PROJECT STUDIO S.R.L.**
Codice fiscale:	**02563800735**
Provincia sede legale:	**FOGGIA**
PROTOCOLLO SUAP DELLA PRATICA	
Oggetto:	**Realizzazione di un impianto fotovoltaico della potenza pari a 407,36 Kw, con relative opere di connessione alla rete elettrica nazionale da realizzarsi nel comune di Ginosa (TA) in località Girifalco, in area idonea posta a 500 m da stabilimenti ai sensi dell'art. 20 comma 8 lett c ter punto 2.**
Codice pratica:	
Estremi protocollo:	
	02563800735-28082024-1925
	REP_PROV_TA/TA-SUPRO/0219533 del 30/08/2024
RESPONSABILE SUAP	
Cognome e Nome:	**Giacomobello Rosa**

Sportello Unico per le Attivita' Produttive
Ricevuta
(art. 5, comma 4 DPR 160/2010 e art. 18-bis L. 241/1990)

1 - SUAP competente

Suap di GINOSA in delega alla CCIAA BRINDISI - TARANTO			
del comune di:	**GINOSA**	Id:	**5579**
Responsabile SUAP:	**Gallitelli**	**Antonio**	

2 - Riferimenti della pratica SUAP

Codice Pratica:	**02563800735-28082024-1925**
Protocollo SUAP:	**REP_PROV_TA/TA-SUPRO/0219533 del 30/08/2024**
Domicilio elettronico dichiarato:	**apengineers@pec.it**

3 - Impresa o soggetto economico

Denominazione:	**P.A.P. PROJECT STUDIO S.R.L.**			
Codice Fiscale:	**02563800735**	Sede legale provincia:	**FOGGIA**	
Presso il comune di:	**LUCERA**			
via, viale, piazza ...:	**DELL'ARTIGIANATO**		n.	**13**

4 - Estremi del dichiarante

Cognome:	**PIACQUADIO**	Nome:	**UMBERTO**
Qualifica:	**PROFESSIONISTA INCARICATO**	Codice Fiscale:	

5 - Indirizzo dell'impianto

del comune di:	**GINOSA**		
via, viale, piazza ...:	**CONTRADA GIRIFALCO**	n.	**snc**

6 - Termini del procedimento/controllo

Entro 90 giorni dalla data della presente ricevuta, salvo indizione della conferenza dei servizi ai sensi dell'art. 7, comma 3, del DPR 160/2010, l'amministrazione competente adotta un provvedimento espresso ovvero, in caso di SCIA condizionata, acquisisce gli atti di assenso o i

pareri di altri uffici e amministrazioni o esegue le verifiche preventive previste dalla normativa vigente.

7 - Accesso visione atti del procedimento

Il responsabile del SUAP costituisce il referente per l'esercizio del diritto di accesso agli atti e documenti detenuti dal SUAP, anche se provenienti da altre amministrazioni o da altri uffici comunali (art. 4, co.4 DPR n. 160/2010).

Ufficio in cui si può prendere visione degli atti:	
Suap di GINOSA in delega alla CCIAA BRINDISI - TARANTO	
Indirizzo:	**PIAZZA MARCONI n. 1 74013 - GINOSA (TA)**
Altre info:	vedere sito istituzionale del comune

8- Interventi attivati nel procedimento ed amministrazioni competenti

Intervento	Amministrazione competente
Procedura abilitativa semplificata (P.A.S.) per l'installazione di impianti alimentati da energia rinnovabile	UFFICI COMUNE DI GINOSA

9 - Elenco dei documenti informatici allegati

- 02563800735-28082024-1925.SUAP.PDF.P7M (Riepilogo Pratica SUAP)
- 02563800735-28082024-1925.016.PDF.P7M (Elaborati tecnici per la connessione redatti dal gestore di rete)
- 02563800735-28082024-1925.014.PDF.P7M (Elaborati tecnici per la connessione redatti dal gestore di rete)
- 02563800735-28082024-1925.044.PDF.P7M (DICHIARAZIONE CHE L'IMPIANTO NON SI TROVI ALL'INTERNO DI AREE FRA QUELLE SPECIFICAMENTE ELENCATE E INDIVIDUATE DALL'ALLEGATO 3) LETTERA f), AL DECRETO DEL MINISTERO DELLO SVILUPPO ECONOMICO DEL 10)
- 02563800735-28082024-1925.012.PDF.P7M (Elaborati tecnici per la connessione redatti dal gestore di rete)
- 02563800735-28082024-1925.018.PDF.P7M (Elaborati tecnici per la connessione redatti dal gestore di rete)
- 02563800735-28082024-1925.027.PDF.P7M (Dichiarazione dell'impresa esecutrice dei lavori)
- 02563800735-28082024-1925.003.PDF.P7M (Elaborati tecnici per la connessione redatti dal gestore di rete)
- 02563800735-28082024-1925.033.PDF.P7M (Opportuni elaborati progettuali a firma di un progettista abilitato che attestino la compatibilità del progetto con gli strumenti urbanistici approvati e i regolamenti edilizi vigenti e la non contrar)
- 02563800735-28082024-1925.029.PDF.P7M (Documentazione catastale costituita da estratto di mappa in scala 1:2000 / 1:1000 con individuazione del nuovo intervento, autenticata dal progettista, e con aggiornamento non anteriore a mesi 6)
- 02563800735-28082024-1925.031.PDF.P7M (Documentazione catastale costituita da estratto di mappa in scala 1:2000 / 1:1000 con individuazione del nuovo intervento, autenticata dal progettista, e con aggiornamento non anteriore a mesi 6)
- 02563800735-28082024-1925.001.PDF.P7M (Elaborati tecnici per la connessione redatti dal gestore di rete)
- 02563800735-28082024-1925.009.PDF.P7M (Elaborati tecnici per la connessione redatti dal gestore di rete)
- 02563800735-28082024-1925.022.PDF.P7M (Elaborati tecnici per la connessione redatti dal gestore di rete)
- 02563800735-28082024-1925.020.PDF.P7M (Elaborati tecnici per la connessione redatti dal gestore di rete)
- 02563800735-28082024-1925.036.PDF.P7M (Opportuni elaborati progettuali a firma di un progettista abilitato che attestino la compatibilità del progetto con gli strumenti urbanistici approvati e i regolamenti edilizi vigenti e la non contrar)
- 02563800735-28082024-1925.026.PDF.P7M (D.U.R.C. (Documento Unico di Regolarità Contributiva))
- 02563800735-28082024-1925.041.PDF.P7M (Scheda tecnica impianti di energia da fonti rinnovabili)
- 02563800735-28082024-1925.010.PDF.P7M (Elaborati tecnici per la connessione redatti dal gestore di rete)
- 02563800735-28082024-1925.005.PDF.P7M (Elaborati tecnici per la connessione redatti dal gestore di rete)
- 02563800735-28082024-1925.019.PDF.P7M (Elaborati tecnici per la connessione redatti dal gestore di rete)

- 02563800735-28082024-1925.024.PDF.P7M (Fotocopia di un documento di identita' del soggetto che conferisce la procura speciale)
- 02563800735-28082024-1925.007.PDF.P7M (Elaborati tecnici per la connessione redatti dal gestore di rete)
- 02563800735-28082024-1925.038.PDF.P7M (Opportuni elaborati progettuali a firma di un progettista abilitato che attestino la compatibilità del progetto con gli strumenti urbanistici approvati e i regolamenti edilizi vigenti e la non contrar)
- 02563800735-28082024-1925.030.PDF.P7M (Estratto del P.R.G. con evidenziato l'immobile e/o l'area di intervento)
- 02563800735-28082024-1925.017.PDF.P7M (Elaborati tecnici per la connessione redatti dal gestore di rete)
- 02563800735-28082024-1925.045.PDF.P7M (relazione tecnica di asseverazione)
- 02563800735-28082024-1925.013.PDF.P7M (Elaborati tecnici per la connessione redatti dal gestore di rete)
- 02563800735-28082024-1925.043.PDF.P7M (Opportuni elaborati progettuali a firma di un progettista abilitato che attestino la compatibilità del progetto con gli strumenti urbanistici approvati e i regolamenti edilizi vigenti e la non contrar)
- 02563800735-28082024-1925.034.PDF.P7M (Opportuni elaborati progettuali a firma di un progettista abilitato che attestino la compatibilità del progetto con gli strumenti urbanistici approvati e i regolamenti edilizi vigenti e la non contrar)
- 02563800735-28082024-1925.002.PDF.P7M (Elaborati tecnici per la connessione redatti dal gestore di rete)
- 02563800735-28082024-1925.028.PDF.P7M (Pareri, autorizzazioni, nulla osta, rilasciati dai soggetti competenti (ad es. Soprintendenza, VV.FF.,Consorzio bonifica, Amministrazione Provinciale ecc.))
- 02563800735-28082024-1925.015.PDF.P7M (Elaborati tecnici per la connessione redatti dal gestore di rete)
- 02563800735-28082024-1925.032.PDF.P7M (Presentazione degli schemi impianti di cui al DM 37/2008)
- 02563800735-28082024-1925.039.PDF.P7M (Opportuni elaborati progettuali a firma di un progettista abilitato che attestino la compatibilità del progetto con gli strumenti urbanistici approvati e i regolamenti edilizi vigenti e la non contrar)
- 02563800735-28082024-1925.023.PDF.P7M (Allega qui l'attestazione del pagamento pagoPA o del bonifico bancario (in caso di bonifico, non è valida la ricevuta di presa in carico del bonifico))
- 02563800735-28082024-1925.008.PDF.P7M (Elaborati tecnici per la connessione redatti dal gestore di rete)
- 02563800735-28082024-1925.021.PDF.P7M (Elaborati tecnici per la connessione redatti dal gestore di rete)
- 02563800735-28082024-1925.035.PDF.P7M (Opportuni elaborati progettuali a firma di un progettista abilitato che attestino la compatibilità del progetto con gli strumenti urbanistici approvati e i regolamenti edilizi vigenti e la non contrar)
- 02563800735-28082024-1925.004.PDF.P7M (Elaborati tecnici per la connessione redatti dal gestore di rete)
- 02563800735-28082024-1925.011.PDF.P7M (Elaborati tecnici per la connessione redatti dal gestore di rete)
- 02563800735-28082024-1925.042.PDF.P7M (Opportuni elaborati progettuali a firma di un progettista abilitato che attestino la compatibilità del progetto con gli strumenti urbanistici approvati e i regolamenti edilizi vigenti e la non contrar)
- 02563800735-28082024-1925.037.PDF.P7M (Opportuni elaborati progettuali a firma di un progettista abilitato che attestino la compatibilità del progetto con gli strumenti urbanistici approvati e i regolamenti edilizi vigenti e la non contrar)
- 02563800735-28082024-1925.006.PDF.P7M (Elaborati tecnici per la connessione redatti dal gestore di rete)
- 02563800735-28082024-1925.040.PDF.P7M (Opportuni elaborati progettuali a firma di un progettista abilitato che attestino la compatibilità del progetto con gli strumenti urbanistici approvati e i regolamenti edilizi vigenti e la non contrar)
- 02563800735-28082024-1925.025.PDF.P7M (Procura speciale)
- 02563800735-28082024-1925.001.MDA.PDF.P7M (MDA Pratica)

10 - Promemoria per controllo domicilio elettronico

Tutte le comunicazioni verranno inviate al seguente indirizzo fornito dal richiedente:	**apengineers@pec.it**

11 - Estremi emissione della ricevuta:

Data di emissione:	**30/08/2024**

Data di creazione della presente ricevuta: 26/11/2024

Sportello Unico per le Attivita' Produttive di
Suap di GINOSA in delega alla CCIAA BRINDISI - TARANTO
Identificativo nazionale SUAP: 5579 - Ufficio SUAP di: GINOSA

(art. 38 DL 112/2008 convertito in legge L133/2008)

Ricevuta (art. 6 e 7 allegato tecnico DPR 160/2010)

Attestazione ricevuta documentazione dall' impresa

COMUNICAZIONE DEL 26/11/2024 RELATIVA ALLA PRATICA SUAP 02563800735-28082024-1925

La presente ricevuta attesta l'avvenuta ricezione della documentazione inviata da PIACQUADIO UMBERTO in qualita' di PROFESSIONISTA INCARICATO e relativa alla pratica 02563800735-28082024-1925.

La comunicazione e' stata protocollata con protocollo SUAP: del 26/11/2024 e inserita nella documentazione della pratica SUAP 02563800735-28082024-1925 protocollo REP_PROV_TA/TA-SUPRO/0219533 del 30/08/2024.
Di seguito il riepilogo della comunicazione ricevuta.

Si ricorda che l'accesso alla pratica SUAP è disponibile, previa autenticazione, in via telematica all'indirizzo https://www.impresainungiorno.gov.it/scrivania-utente

NOTE DELLA COMUNICAZIONE
Si richiede il rilascio dell'Attestazione della PAS. Cordiali saluti.

PROTOCOLLO DELLA COMUNICAZIONE
REP_PROV_TA/TA-SUPRO/0316609 del 26/11/2024

ALLEGATI PERVENUTI CON LA COMUNICAZIONE
- Richiesta-attestazione-di-validita.pdf.p7m (Richiesta attestazione di validità)

RIEPILOGO PRATICA	
ESTREMI DICHIARANTE	
Cognome e Nome:	**PIACQUADIO UMBERTO**
Codice fiscale:	
Qualifica:	**PROFESSIONISTA INCARICATO**
Domicilio elettronico:	**apengineers@pec.it**
IMPRESA RICHIEDENTE	
Denominazione impresa:	**P.A.P. PROJECT STUDIO S.R.L.**
Codice fiscale:	**02563800735**
Provincia sede legale:	**FOGGIA**
PROTOCOLLO SUAP DELLA PRATICA	
Oggetto:	**Realizzazione di un impianto fotovoltaico della potenza pari a 407,36 Kw, con relative opere di connessione alla rete elettrica nazionale da realizzarsi nel comune di Ginosa (TA) in località Girifalco, in area idonea posta a 500 m da stabilimenti ai sensi dell'art. 20 comma 8 lett c ter punto 2.**
Codice pratica:	
Estremi protocollo:	
	02563800735-28082024-1925
	REP_PROV_TA/TA-SUPRO/0219533 del 30/08/2024
RESPONSABILE SUAP	

Cognome e Nome:	**Giacomobello Rosa**

VIII SETTORE – AREA SUAP E PATRIMONIO
Piazza Marconi, 1 - C.A.P. 74013
Tel. 099 8290262 - 099829238
[redacted]
PEC : comune.ginosa@pec.rupar.puglia.it
Codice Fiscale: 80007530738
Partita IVA: 00852030733

Città di Ginosa

Provincia di Taranto

Prot. n. (vedi banda e piè pagina)

N.B. – La presente comunicazione avviene a mezzo posta elettronica e pertanto, ai sensi dell'art. 47 del D. Lgs. 7 marzo 2005, n. 82/2005 e successive modifiche ed integrazioni, non richiede invio tramite servizio postale.

Spett.le
PAP Project Studio s.r.l.
Viale dell'Artigianato n°13
71036 Lucera (FG)
papproject@pec.it

OGGETTO: Procedura Abilitativa Semplificata (P.A.S.) ai sensi dell'art. 6 del D.Lgs. n. 28/2011 e ss mm.ii., così come modificato dal D.L. 34/2022, D.L. 17/2022 e dal D.L. 51/2022 e ss.mm.ii., per la realizzazione di un impianto di produzione di energia elettrica proveniente da fonte rinnovabile solare di tipologia "fotovoltaico", avente ad oggetto un impianto fotovoltaico ubicato in SP 9 località "Girifalco, s.n.c." individuato all'interno del Catasto Terreni nel Comune di Ginosa (TA) – **Foglio 116 P.lle 182, 186**, di potenza pari a 407,36 kW.

Proponente: PAP Project Studio s r.l.

ATTESTAZIONE VALIDITA' TITOLO P.A.S.

Il responsabile dello Sportello Unico per le Attività Produttive

PREMESSO:

che in data **30-08-2024** è pervenuta la Procedura Abilitativa Semplificata ai sensi dell'art. 6 del D.Lgs. 3 marzo 2011, n. 28 e ss mm.ii, così come modificato dal D.L. 34/2022, D.L. 17/2022 e dal D.L. 51/2022 e ss mm.ii., per la realizzazione di un impianto di produzione di energia elettrica da fonte rinnovabile di tipo solare di potenza pari a 975,52 kW ubicato in SP 9 s.n.c. località "Girifalco, snc" individuato all'interno del Catasto Terreni nel Comune di Ginosa (TA) – Foglio 116 P.lle 182, 186, al protocollo **SUPRO 0219533/30-08-2024**, Codice pratica **02563800735-28082024-1925** dalla Ditta PAP Project Studio s.r.l. (soggetto istante), corredata dai documenti alla stessa allegati;

che in data **26-11-2024** è pervenuta la richiesta di dichiarazione attestante la validità e l'idoneità del titolo abilitativo/autorizzativo alla realizzazione di un impianto di produzione di energia elettrica da fonte rinnovabile di tipo solare di potenza pari a 407, 36 kW ubicato in SP 9 s n.c. località "Girifalco, snc";

CONSIDERATO:

che con riferimento all'istanza di PAS in esame, il progetto consiste nella realizzazione di un impianto di produzione di energia elettrica da fonte rinnovabile di tipo solare di potenza pari a 407,36 kW ubicato in SP 9 s.n.c. località "Girifalco, snc" individuato all'interno del Catasto Terreni nel Comune di Ginosa (TA) – Foglio 116 P.lle 182, 186;

COMUNE DI GINOSA - PROT.N. 0041674 DEL 10-12-2024 - TIPO: partenza

VIII SETTORE – AREA SUAP E PATRIMONIO
Piazza Marconi, 1 - C.A.P. 74013
Tel. 099 8290262 - 099829238
E-mail : r.giacomobello@comune.ginosa.ta.it
PEC : comune.ginosa@pec rupar.puglia.it
Codice Fiscale: 80007530738
Partita IVA: 00852030733

Città di Ginosa

Provincia di Taranto

che con prot. REP_PROV_TA/TA-SUPRO 0302325/15-11-2024 questo Ente richiedeva chiarimenti sulla documentazione relativa agli elaborati tecnici allegata all'istanza;

che con prot. REP_PROV_TA/TA-SUPRO 0310763/21-11-2024 la ditta riscontrava la richiesta di chiarimenti e allegando documentazione a firma dell'Ing. Umberto Piacquadio;

che dall'analisi relativa alle aree di progetto rispetto alle aree indicate al comma 8 dell'art. 20 del D.L 199/2021 e s m.i. recante "*Disciplina per l'individuazione di superfici e aree idonee per l'installazione di impianti a fonti rinnovabili*" è emersa l'idoneità dell'area secondo quanto esplicitato nel seguito:

- in relazione agli aspetti di compatibilità paesaggistica, l'impianto rientra in un'area che non è ricompresa nel perimetro dei beni sottoposti a tutela ai sensi del decreto legislativo 22 gennaio 2004, n. 42, e s m.i. né ricade nella fascia di rispetto dei beni sottoposti a tutela ai sensi della parte seconda e dell'articolo 136 del medesimo decreto legislativo;

- la proposta in esame, per quanto in atti, si configura quindi come un impianto fotovoltaico da 407,36 kW (quindi inferiore a 1 MW) collocato in area classificata idonea ai sensi dell'art. 20 c. 8 lettera c-ter punto 1 del D. Lgs. n. 199/2021 e s m.i. il medesimo sito non si trova all'interno di aree fra quelle specificatamente elencate e individuate dall'Allegato 3, lettera f) al decreto del Ministero dello Sviluppo economico 10 Settembre 2010 pubblicato in Gazzetta Ufficiale n.219 del 18 Settembre 2010, come dichiarato dal proponente;

- l'impianto fotovoltaico ricade all'interno della fascia di 500 m di un impianto fotovoltaico esistente, come dichiarato dal proponente;

- l'impianto fotovoltaico ricade all'interno della fascia di 500 m da aree di cava, come dichiarato dal proponente

- l'impianto fotovoltaico è esentato dalle valutazioni ambientali di cui al titolo III della Parte II del D.Lgs. 03/04/2006 n°152 e s m.i. in quanto risponde ai dettami dell'art.47 c 11 bis del D.L. 24/02/2023 n°13, convertito dalla L. 21/04/2023 n°41 e ss.mm.ii., come dichiarato dal proponente, in quanto:

  - la potenza dell'impianto è inferiore a 12 MW;

  - l'impianto si trova nelle aree classificate idonee ai sensi dell'art. 20 del D.L. 08/11/2021 n°199 e ss.mm.ii.;

  - l'impianto non è ubicato all'interno di aree comprese tra quelle specificamente elencate e individuate (aree non Idonee) ai sensi della lettera f) dell'All.3 annesso al D.M. del 10/09/2010, recepito dalla Regione Puglia per la stesura del R.R. n°24 del 30 dicembre 2010 n°24 e s.m.i..

  - il cavidotto dell'impianto è totalmente interrato e pertanto non è soggetto all'applicabilità delle procedure di VIA di cui al D.Lgs. n. 152/2006 e ss mm.ii.;

COMUNE DI GINOSA - PROT.N. 0041674 DEL 10-12-2024 - TIPO: partenza

VIII SETTORE – AREA SUAP E PATRIMONIO
Piazza Marconi, 1 - C.A.P. 74013
Tel. 099 8290262 - 099829238
E-mail : r.giacomobello@comune.ginosa.ta.it
PEC : comune.ginosa@pec rupar.puglia.it
Codice Fiscale: 80007530738
Partita IVA: 00852030733

Città di Ginosa

Provincia di Taranto

Tutto ciò premesso e considerato, con la presente, si

ATTESTA

che la PAS presentata dalla **PAP Project Studio**, con sede legale in Viale dell'Artigianato, n°13 71036 Lucera (FG), codice fiscale e partita iva n. 02563800735, con PRATICA **SUPRO 0219533/30-08-2024,** Codice pratica **02563800735-28082024-1925**, debba ritenersi titolo **IDONEO, VALIDO ed EFFICACE** per la realizzazione dell'impianto oggetto del titolo sopra richiamato in quanto, di fatto, ubicato in una zona ricadente nei requisiti normativi identificativi delle cosi dette "aree idonee".

Ginosa, 10/12/2024

[redacted]

COMUNE DI GINOSA - PROT.N. 0041674 DEL 10-12-2024 - TIPO: partenza

SOCIETÀ RICCARDO S.R.L.

Procedura abilitativa semplificata (PAS) ai sensi dell'art. 6 del D.Lgs. 3 marzo 2011, n. 28. COSTRUZIONE ED ESERCIZIO DI UN IMPIANTO FOTOVOLTAICO DI POTENZA NOMINALE PARI A 950 kW E POTENZA DEI MODULI INSTALLATI PARI A 999,60 kWp SU TERRENO UBICATO IN LOC.TA' MUTO SITO IN AREA IDONEA AI SENSI DELL'ART. 20 DEL D.LGS. 199/2021 (ENTRO 500ML DA STABILIMENTO INDUSTRIALE) E COSTRUZIONE ED ESERCIZIO DI UNA BREVE LINEA ELETTRICA INTERRATA MT A 20 KV PER LA CONNESSIONE ALLA RETE DI E-DISTRIBUZIONE S.P.A. CON CABINA DI CONSEGNA.

COMUNE DI RUFFANO
PROV. DI LECCE

☒ **Allo Sportello unico per l'edilizia (SUE)**
☒ **Allo Sportello unico per le attività produttive (SUAP)del Comune di RUFFANO (LE)**

OGGETTO: **PROCEDURA ABILITATIVA SEMPLIFICATA (PAS) ai sensi dell'art. 6 del D.Lgs. 3 marzo 2011, n. 28 per la COSTRUZIONE ED ESERCIZIO DI UN IMPIANTO FOTOVOLTAICO DI POTENZA NOMINALE PARI A 950 kW E POTENZA DEI MODULI INSTALLATI PARI A 999,60 kWp SU TERRENO UBICATO IN LOC.TA' MUTO SITO IN AREA IDONEA AI SENSI DELL'ART. 20 DEL D.LGS. 199/2021 (ENTRO 500ML DA STABILIMENTO INDUSTRIALE) E COSTRUZIONE ED ESERCIZIO DI UNA BREVE LINEA ELETTRICA INTERRATA MT A 20 KV PER LA CONNESSIONE ALLA RETE DI E-DISTRIBUZIONE S.P.A. CON CABINA DI CONSEGNA**

SOCIETA' PROPONENTE: **RICCARDO Srl - P.IVA 04154400750**, con sede legale in Ruffano alla Via Trieste, n. 58, REA n.LE-270381, Amministratore Unico: FALCONE Stefania.

La sottoscritta **FALCONE Stefania,** nata a in qualità di Amministratore Unico della società **RICCARDO Srl - P.IVA 04154400750**, con sede legale in Ruffano alla Via Trieste, n. 58, iscritta al Registro delle Imprese presso la C.C.I.A.A. al R.E.A. n.LE-270381 e-mail, PEC riccardosrl@pec.it

avendone titolo quale:

☐ proprietario ☐ usufruttuario ☐ superficiario ☒ altro titolo: CONTRATTO DI COMODATO

Degli immobili interessati dai lavori *(eventuale):* ☒ e dell'area interessata dalle opere di connessione alla rete e delle infrastrutture indispensabili alla costruzione e all'esercizio dell'impianto in qualità di COMODATARIA, in relazione a quanto disposto dagli articoli 4, comma 2, lettera b) e 6 del D.Lgs. 3 marzo 2011, n. 28 e ss.mm.ii,

- consapevole delle pene stabilite per il rilascio di dichiarazioni mendaci o per la formazione di atti falsi ai sensidell'art. 76 del d.P.R. n. 445/00 e degli artt. 483, 495 e 496 del Codice Penale e consapevole che, qualora dal controllo emerga la non veridicità del contenuto della presente dichiarazione, decadrà dai benefici conseguenti alla presentazione della PAS in attuazione di quanto previsto dall'art. 75 dello stesso d.P.R. n. 445/00, con la presente:

D I C H I A R A

che intende procedere alla **realizzazione dei lavori (☒ e all'esercizio**) di un impianto destinato alla produzione di energia da fonte rinnovabile secondo quanto qui di seguito specificato, a far corso dalla data di perfeziona-mento della presente PAS ai sensi di quando prescritto dall'art. 6, commi 2, 4 e 5, del D.Lgs. n. 28/11.

DESCRIZIONE DEI LAVORI DA REALIZZARE	**COSTRUZIONE ED ESERCIZIO DI UN IMPIANTO FOTOVOLTAICO SU TERRENO SITO IN LOC.TA' MUTO NEI PRESSI DELLA S.P. 71 RUFFANO-CASARANO, CON POTENZA NOMINALE DEI MODULI INSTALLATI DI 999,60 kWp E CON POTENZA DI IMMISSIONE IN RETE PARI A 950 kW – 20 kV**
UBICAZIONE DELL'IMMOBILE	LOCALITA' "MUTO", NEI PRESSI DELLA S.P. N.71"RUFFANO-CASARANO"
ESTREMI CATASTALI IMPIANTO DA REALIZZARE	**FG. 15 P.LLE 291, 206, 207, 295, 297, 4, 293, 139, 209, 210, 212, 213**
ESTREMI CATASTALI AREE OPERE DI	**FG. 15 P.LLE 291, 4**

CONNESSIONE ALLA RETE	
PROGETTISTA LAVORI EDILI E ARCHITETTONICI	ING. SERGIO LATO, con studio in Ruffano (LE) alla Via Cadorna, n. 52, iscritto all'Ordine degli Ingegneri della Provincia di Lecce al n. 2644, Cell. – Posta Elettronica Certificata: sergio.lato@ingpec.eu
PROGETTISTA LAVORI STRUTTURALI	....
PROGETTISTA LAVORI IMPIANTISTICI	ING. SERGIO LATO, con studio in Ruffano (LE) alla Via Cadorna, n. 52 , iscritto all'Ordine degli Ingegneri della Provincia di Lecce al n. 2644, CelL. 320 6420726 – Posta Elettronica Certificata sergio.lato@ingpec.eu
COORDINATORE SICUREZZA NELLA FASE DI PROGETTAZ.	....
DIRETTORE DEI LAVORI EDILI	ING. SERGIO LATO
DIRETTORE DEI LAVORI IMPIANTISTICI	ING. SERGIO LATO
COORDINATORE SICUREZZA NELLA FASE DI ESECUZIONE	....
IMPRESA A CUI INTENDE AFFIDARE I LAVORI EDILI	T.M. & V. S.R.L. – P.IVA 04005570751, con sede legale in RUFFANO (LE) in Via F.A. RUGGERI N.9, iscritta alla CCIAA di Lecce al n. REA LE-261009, PEC TMV.SRL@LEGALMAIL.IT, il cui rappresentante legale è VERGARO ANTONIO GIUSEPPE (C.F.
IMPRESA A CUI INTENDE AFFI-DARE I LAVORI IMPIANTISTICI	T.M. & V. S.R.L. – P.IVA 04005570751

in esecuzione del progetto - ☐ architettonico - ☒ esecutivo qui allegato redatto dal professionista già sopra generalizzato ING. SERGIO LATO, nato a il , con studio tecnico in RUFFANO, Via CADORNA n. 52 iscritto all'ordine degli INGEGNERI di LECCE al n. 2644, codice fiscale , il quale ha altresì redatto l'allegata relazione di asseveramento e di conformità delle opere da realizzare prescritta dall'art. 6, comma 2, del D.Lgs. n. 28/11.

In particolare, in relazione a quanto disposto dall'art. 6 del D.Lgs. n. 28/11 e dalla restante normativa nazionale e regionale vigente avente specifica rilevanza in materia:

D I C H I A R A

1) che i lavori oggetto della presente PAS riguardano un impianto alimentato da fonti rinnovabili avente le seguenti caratteristiche:

☒ impianto solare fotovoltaico da realizzare in LOCALITA' "MUTO" – NEI PRESSI DELLA S.P. N. 71 "RUFFANO-CASARANO" per una potenza di 999,60 kW elettrici, le cui ulteriori caratteristiche tecniche sono rilevabili dagli allegati elaborati di progetto;

☐ impianto solare termico realizzato .... per una potenza di .....kW termici, le cui ulteriori caratteristiche tecniche sono rilevabili dagli allegati elaborati di progetto;

☐ impianto di produzione di energia termica da fonte rinnovabile diversa dalla solare (in particolare, trattasi di impianto) realizzato ..... per una potenza di kW termici, le cui ulteriori caratteristiche tecniche sono rilevabili dagli allegati elaborati di progetto;

☐ impianto di generazione elettrica alimentato da ☐ biomasse - ☐ gas di discarica - ☐ gas residuati dai processi di depurazione e biogas, realizzato ....., per una potenza di kW elettrici, le cui ulteriori caratteristiche tecniche sono rilevabili dagli allegati elaborati di progetto;

☐ impianto eolico realizzato ..... per una potenza di.....kW elettrici, le cui ulteriori caratteristiche tecniche sono rilevabili dagli allegati elaborati di progetto;

☐ impianto idroelettrico realizzato ..... per una potenza di.....kW elettrici, le cui ulteriori caratteristiche tecniche sono rilevabili dagli allegati elaborati di progetto;

☐ impianto geotermoelettrico realizzato ..... per una potenza di ..... kW elettrici e di .....kW termici, le cui ulteriori caratteristiche tecniche sono rilevabili dagli allegati elaborati di progetto;

☐ impianto geotermico realizzato ..... per una potenza di .....kW termici, le cui ulteriori caratteristiche tecniche sono rilevabili dagli allegati elaborati di progetto;

☐ *(Altro eventuale):* impianto ..... per una potenza di ..... kW ....., le cui ulteriori caratteristiche tecniche sono rilevabili dagli allegati elaborati di progetto;

2) che l'immobile oggetto dell'intervento:

☐ non è sottoposto ad alcun tipo di vincolo di cui all'art. 20, comma 4, della legge 7 agosto 1990, n. 241per il quale necessita ottenere, prima di poter iniziare i lavori previsti in progetto, il preventivo atto di assenso comunque denominato da parte del Comune in indirizzo ovvero, il preventivo parere favorevole/atto di assenso da parte di altri soggetti diversi dal Comune stesso che risultino preposti alla tutela dei vincoli previsti dalla suindicata norma. Pertanto, i lavori previsti in progetto potranno iniziare, in mancanza di rilievi da parte degli uffici comunali competenti, dopo lo scadere del 30° giorno dalla datadi presentazione della presente PAS.

☐ è sottoposto al seguente tipo di vincolo richiamato dall'art. 20, comma 4, della legge 7 agosto 1990, n. 241, la cui tutela compete, secondo la normativa vigente, esclusivamente al Comune in indirizzo ....., e per il quale:

- ☐ è già stato ottenuto il relativo atto di assenso (qui allegato in copia).
- ☐ occorre ottenere, prima di poter iniziare i lavori previsti in progetto, il preventivo atto di assenso da parte dell'ufficio competente del Comune in indirizzo (la presente PAS, quindi, costituisce altresì richiesta di atto di assenso in relazione al/ai vincolo/i sopra specificato/i): qualora detto atto di assenso non venga rilasciato, si attesta di essere consapevole che la presente PAS sarà priva di effetti giuridici ed i relativi lavori previsti in progetto non potranno essere iniziati.

☒ **è sottoposto al seguente tipo di vincolo richiamato dall'art. 20, comma 4, della legge 7 agosto 1990, n. 241:**

Con riferimento al PPTR si rileva che le aree oggetto di intervento sono interessate dagli Ulteriori Contesti Paesaggistici (UCP) di cui all'art.38 comma 3 quali Paesaggi Rurali (art. 76.4) e Coni visuali (art.85.4). Per quanto riportato all'art. 91 delle NTA del PPTR, gli interventi di cui trattasi sono soggetti ad accertamento di compatibilità paesaggistica, la cui tutela non compete, secondo la normativa vigente, al Comune in indirizzo, essendone infatti preposto il seguente ufficio della Pubblica Amministrazione: ***Commissione Paesaggistica presso Unione dei Comuni Terre di Mezzo***
e per il quale:

- ☐ è già stato ottenuto il relativo atto di assenso (qui allegato in copia).
- ☐ occorre ottenere, prima di poter iniziare i lavori previsti in progetto, il preventivo atto di assenso da parte di detto Ente preposto, il quale è già stato richiesto dal sottoscritto interessato (alla presente sia allega copia della relativa richiesta già presentata): qualora detto atto di assenso non venga rilasciato, si attesta di essere consapevole che la presente PAS sarà priva di effetti giuridici ed i relativi lavori non potranno essere iniziati.
- ☒ occorre ottenere, prima di poter iniziare i lavori previsti in progetto, il preventivo atto di assenso da parte di detto Ente preposto (la presente PAS, quindi, costituisce altresì richiesta al Comune in indirizzo di attivarsi presso detto Ente competente al fine di ottenere il rilascio del relativo atto di assenso in relazione al/ai vincolo/i sopra specificato/i, con preghiera di trasmettere al sottoscritto scrivente gli estremi e copia dell'atto con cui detto Ente preposto concluderà il relativo sub-procedimentoamministrativo istruttorio): qualora detto atto

di assenso non venga rilasciato, si rimanda all'art. 22 - (Procedure autorizzative specifiche per le Aree Idonee) del D.Lgs. 8 novembre 2021, n. 199:

1. La costruzione e l'esercizio di impianti di produzione di energia da fonti rinnovabili nelle aree idonee sono disciplinati secondo le seguenti disposizioni:

a) nei procedimenti di autorizzazione di impianti di produzione di energia elettrica alimentati da fonti rinnovabili su aree idonee, ivi inclusi quelli per l'adozione del provvedimento di valutazione di impatto ambientale, l'autorità' competente in materia paesaggistica si esprime con parere obbligatorio non vincolante. Decorso inutilmente il termine per l'espressione del parere non vincolante, l'amministrazione competente provvede comunque sulla domanda di autorizzazione;

b) i termini delle procedure di autorizzazione per impianti in aree idonee sono ridotti di un terzo.

((1-bis. La disciplina di cui al comma 1 si applica anche, ove ricadenti su aree idonee, alle infrastrutture elettriche di connessione degli impianti di produzione di energia da fonti rinnovabili e a quelle necessarie per lo sviluppo della rete elettrica di trasmissione nazionale, qualora strettamente funzionale all'incremento dell'energia producibile da fonti rinnovabili.))

3) che le opere da realizzare sono conformi agli strumenti urbanistici approvati e al regolamento edilizio vi- gente ☒ e non sono in contrasto con gli strumenti urbanistici adottati *(parte da attestare solo qualora visiano strumenti urbanistici adottati e non ancora definitivamente approvati)* e che le stesse rispettano le vigenti norme di sicurezza e le vigenti norme igienico-sanitarie, così come attestato dall'allegata relazionedi asseveramento redatta dal tecnico progettista abilitato.
4) di essere a conoscenza e consapevole che i lavori in oggetto devono essere dati ultimati entro il termine massimo di tre anni dal perfezionamento della presente PAS (con l'obbligo di comunicare al Comune in indirizzo la data di ultimazione delle opere e di trasmettere, a firma del progettista o di un tecnico abilita- to, il certificato di collaudo finale delle opere eseguite e, qualora occorra, la dichiarazione di conformità degli impianti realizzati prescritta dal D.M. 22 gennaio 2008, n. 37, nonché la ricevuta dell'avvenuta pre- sentazione all'Agenzia del Territorio della variazione catastale conseguente alle opere realizzate ovvero, la dichiarazione resa dal progettista/direttore dei lavori abilitato attestante che le stesse opere non hannocomportato modificazioni del classamento catastale.
5) che qualora i lavori di cui all'oggetto non saranno terminati nel citato termine di tre anni, ci si impegna, sin d'ora, a presentare una ulteriore PAS per la parte non ultimata.
6) che l'attuale destinazione d'uso dell'immobile in cui si realizzeranno i lavori è la seguente: CONTESTI RURALI – MULTIFUNZIONALI DA TUTELARE e che a seguito dell'esecuzione delle opere oggetto della presente PAS la stessa: ☒ non verrà variata - ☐ verrà variata nella destinazioned'uso , la quale risulta compatibile con le previsioni degli strumenti urbanistici comunali vigenti ☒ e adottati.
7) che i lavori da realizzare verranno eseguiti nel rispetto di tutti i diritti dei terzi, nessuno escluso e che gli stessi non creano limitazioni di tipo urbanistico alle proprietà finitime, sollevando il Comune in indirizzo da ogni responsabilità nei confronti dei proprietari confinanti e dei terzi in genere;
8) che, in relazione a quanto disposto dalla vigente normativa in materia di sicurezza dei luoghi di lavoro e dei lavoratori approvata con D.Lgs. 9 aprile 2008, n. 81 e succ. modif., è stato rispettato il disposto dell'art. 90, comma 9 e dell'Allegato XVII di detto decreto legislativo e, in particolare, si attesta quanto di seguito specificato (nel contempo si dichiara di ben conoscere che qualora una sola delle condizioni qui di seguito citate non dovesse, in futuro, rispettare le previsioni di legge, l'efficacia della presente PAS saràautomaticamente sospesa):
   - ☒ *(da indicare in alternativa al successivo paragrafo):* di aver verificato in proprio, in qualità di Committente dei lavori in oggetto, la documentazione prevista dall'art. 90, comma 9, lettere a) e b), del D.Lgs.n. 81/08 (verifica dell'idoneità tecnico-professionale della/e impresa/e esecutrice/i dei lavori in oggetto),tenendo conto che trattasi di cantiere la cui entità presunta: ☒ è inferiore - ☐ è pari o superiore a 200 uomini-giorno e i cui lavori ☒ non comportano - ☐ comportano rischi particolari di cui all'Allegato XI del D.Lgs. n. 81/08, come da allegata dichiarazione sostitutiva resa dal sottoscritto interessato ai sensi dell'art. 47 del d.P.R. n. 445/00, nella quale sono altresì riportati i dati della/e impresa/e esecutrice/i per l'eventuale autonoma richiesta del DURC da parte dell'ufficio comunale in indirizzo.
   - ☐ *(da indicare in alternativa al precedente paragrafo):* di aver delegato al Responsabile dei Lavori no- minato Sig. la verifica della documentazione prevista dall'art. 90, comma 9, lettere a) e b), del D.Lgs. n. 81/08 (verifica dell'idoneità tecnico-professionaledella/e impresa/e esecutrice/i dei lavori in oggetto), tenendo conto che trattasi di cantiere la cui entitàpresunta ☐ è inferiore - ☐ è pari o superiore a 200 uomini-giorno e i cui lavori: ☐ non comportano -☐ comportano rischi particolari di cui all'Allegato XI del D.Lgs. n. 81/08, come da allegata dichiarazione sostitutiva resa dallo stesso Responsabile dei Lavori ai sensi dell'art. 47 del d.P.R.

n. 445/00,nella quale sono altresì riportati i dati della/e impresa/e esecutrice/i per l'eventuale autonoma richiesta del DURC da parte dell'ufficio comunale in indirizzo.

☐ *(da indicare in alternativa al successivo paragrafo; solo per cantiere la cui entità presunta è pari o superiore a 200 uomini-giorno e i cui lavori comportano rischi particolari di cui all'Allegato XI del D.Lgs. n. 81/08):* ☐ di aver allegato alla presente PAS - *(in alternativa):* ☐ di impegnarsi a trasmettere all'ufficio comunale in indirizzo prima dell'inizio dei lavori, la "Dichiarazione dell'organico medio annuo" resa dal legale rappresentante della/e impresa/e esecutrice/i dei lavori in oggetto, distinto per qualifica, corredata dagli estremi delle denunce dei lavoratori effettuate all'Istituto Nazionale dellaPrevidenza Sociale (INPS), all'Istituto Nazionale Assicurazione Infortuni sul Lavoro (INAIL) e alle Casse Edili, nonché una dichiarazione resa dallo stesso legale rappresentante relativa al contratto collettivo stipulato dalle organizzazioni sindacali comparativamente più rappresentative, applicato ai propri lavoratori dipendenti, ☐ trattandosi di cantiere la cui entità presunta è pari o superiore a 200 uomini-giorno - ☐ trattandosi di cantiere i cui lavori comportano rischi particolari di cui all'Allegato XI del D.Lgs. n. 81/08.

☒ *(da indicare in alternativa al precedente paragrafo: solo per cantiere la cui entità presunta è inferiore a 200 uomini-giorno e i cui lavori non comportano rischi particolari di cui all'Allegato XI del D.Lgs. n. 81/08):* ☒ di aver allegato alla presente PAS - *(in alternativa):* ☐ di impegnarsi a trasmettere all'ufficio comunale in indirizzo prima dell'inizio dei lavori, il documento unico di regolarità contributiva (DURC) e l'autocertificazione resa ai sensi del d.P.R. n. 445/00 dal legale rappresentante della/e im- presa/e esecutrice/i dei lavori in oggetto, relativa al contratto collettivo stipulato dalle organizzazioni sindacali comparativamente più rappresentative, applicato ai propri lavoratori dipendenti, trattandosi di cantiere la cui entità presunta è inferiore a 200 uomini-giorno e i cui lavori non comportano rischi particolari di cui all'Allegato XI del D.Lgs. n. 81/08.

☐ *(da indicare in alternativa al successivo paragrafo, solo qualora ricorrano le ipotesi previste nell'art. 99 del D.Lgs. n. 81/08):* ☐ di aver allegato alla presente PAS - *(in alternativa):* ☐ di impegnarsi a trasmettere all'ufficio comunale in indirizzo prima dell'inizio dei lavori, copia della notifica preliminare dell'apertura del cantiere in oggetto prescritta dall'art. 99 del D.Lgs. n. 81/08, ricorrendo per il cantierestesso i presupposti di legge ivi indicati per l'obbligo dell'invio alla A.U.S.L. e alla Direzione Provin- ciale del Lavoro territorialmente competenti di detta notifica preliminare.

☐ *(da indicare in alternativa al precedente paragrafo, solo qualora non ricorrano le ipotesi previste nell'art. 99 del D.Lgs. n. 81/08):* di dare atto che, in relazione alle attuali previsioni progettuali, al momento dell'inizio dei lavori in oggetto non occorrerà trasmettere alla A.U.S.L. e alla Direzione Provinciale del Lavoro territorialmente competenti, la notifica preliminare dell'apertura del cantiere in oggetto, in quantosi prevede che non ricorrano le ipotesi di cui all'art. 99 del D.Lgs. n. 81/08.

☐ *(per quanto prescritto dall'art. 90, comma 9, lett. c), del D.Lgs. n. 81/08):* ☐ di aver allegato alla presente PAS - *(in alternativa):* ☐ di impegnarsi a trasmettere all'ufficio comunale in indirizzo prima dell'inizio dei lavori, il documento unico di regolarità contributiva (DURC) della/e impresa/e esecutrice/i dei lavori in oggetto, ai sensi di quanto prescritto dall'art. 90, comma 9, lett. c), del D.Lgs. n. 81/08, fatta salva la possibilità della richiesta di rilascio in via autonoma del DURC stesso da parte dell'ufficio comunale in indirizzo sulla base dei dati generali della/e impresa/e esecutrice/i stessa/e, già trasmessi in allegato alla presente PAS con la dichiarazione sostitutiva indicata al precedente primo sottoparagrafo.

9) che gli estremi di trasmissione e ricezione della presente PAS da parte del Comune in indirizzo, le generalità della/e impresa/e esecutrice/i dei lavori e del tecnico progettista, nonché del tecnico direttore dei lavori (oltre agli ulteriori elementi prescritti dalla vigente normativa), saranno riportati nel prescritto cartello di cantiere da apporre all'ingresso del cantiere stesso per le finalità di controllo da parte degli organi competenti.

10) che l'immobile interessato dagli interventi:

- ☐ **È STATO** oggetto di un precedente atto unilaterale d'obbligo o di una convenzione stipulata con organi della Pubblica Amministrazione che contiene impegni ad adempiere/mantenere nei confronti dell'Amministrazione Comunale o di altro Ente o soggetto e, in particolare:

Atto unilaterale d'obbligo - Convenzione stipulat... con atto del ☐ Notaio - ☐ Segretario comunale	

In data		Repertorio		Raccolta	
registrato il		trascritto il			

- ☒ **NON È STATO** oggetto di un precedente atto unilaterale d'obbligo o di una convenzione stipulata con organi della Pubblica Amministrazione che contiene impegni ad adempiere/mantenere nei con- fronti dell'Amministrazione Comunale o di altro Ente o soggetto;

11) *Altro eventuale:* .....
.....

12) di essere informato/a, ai sensi e per gli effetti di cui all'art. 13 del D.Lgs. 30 giugno 2003, n. 196, che i dati personali raccolti saranno trattati, anche con strumenti informatici, esclusivamente nell'ambito del procedimento per il quale la presente viene inoltrata.

C O M U N I C A

che per l'immobile interessato dall'intervento di cui all'oggetto:

☐ è/sono stato/i emanato/i dal Comune in indirizzo, in precedenza alla trasmissione della presente PAS, il/i seguente/i titolo/i abilitativo/i edilizio/i - atto/i amministrativo/i *(indicare anche gli estremi dell'eventuale richiesta di sanatoria edilizia o dell'eventuale concessione o permesso di costruire in sanatoria rilasciata/osull'immobile su cui si intende intervenire)*: .....
.....

☒ non si è a conoscenza di titoli abilitativi edilizi o di atti amministrativi emanati in precedenza dal Comune in indirizzo (incluse eventuali concessioni edilizie o permessi di costruire in sanatoria) e/o di DIA e/o di SCIA edilizie presentate in precedenza dagli aventi titolo sull'immobile interessato dagli interventi.

A L L A P R E S E N T E A L L E G A

la seguente documentazione:

☒ relazione tecnica di asseverazione redatta dal tecnico progettista abilitato con la quale si attesta che le opere da realizzare sono conformi agli strumenti urbanistici approvati e al regolamento edilizio vigente ☒ e non sono in contrasto con gli strumenti urbanistici adottati *(parte da indicare solo qualora visiano strumenti urbanistici adottati e non ancora definitivamente approvati)* e che le stesse rispettano le vigenti norme di sicurezza ed igienico-sanitarie;

☒ progetto architettonico ☐ e strutturale (in n. ..... esemplari) dei lavori da realizzare, nel quale sono riportati:

☒ stralcio del foglio catastale indicante l'immobile interessato dall'intervento;

☒ stralcio dello strumento urbanistico generale ☒ e attuativo vigente indicante l'immobile interessato dall'intervento;

☒ planimetria generale catastale (Catasto Edilizio Urbano) delle unità immobiliari interessate dall'intervento;

☐ n. piante dei vari livelli del fabbricato interessato dall'intervento;

☐ n. sezioni significative con andamento del terreno ante e post operam;

☐ relazione di calcolo strutturale con i relativi elaborati tecnici di calcolo, in attuazione di quanto disposto dal D.M. 14 gennaio 2008;

☒ relazione tecnica specialistica dell'impianto da realizzare;

☐ *(altro eventuale):……;*

☐ n. ..... fotografie in formato a dimostrazione dell'attuale stato dei luoghi interessati dagli interventi;

☒ documentazione, in copia, comprovante il possesso, in capo al sottoscritto dichiarante, di idoneo e pieno titolo giuridico a realizzare i lavori di cui all'oggetto;

☐ parere dell'A.S.L. rilasciato in data ..... (art. 5, c. 3.a, del T.U. n. 380/2001);

☐ parere dei vigili del fuoco rilasciato in data ..... (art. 5, c. 3.b, del T.U. n. 380/2001);

☐ autorizzazione, in copia, rilasciata dalla Soprintendenza per i beni architettonici e del paesaggio di ....., in applicazione di quanto disposto dal D.Lgs. 22 gennaio 2004, n. 42 recante *"Codice dei beni culturali e del paesaggio"*;

☐ parere dell'Agenzia Regionale per la Prevenzione e l'Ambiente rilasciato in data..... ;

☐ autorizzazione/certificazione rilasciata in data ..... dal competente ufficio tecnico della Regione....., per le costruzioni in zone sismiche di cui agli articoli 61, 62 e 94 del T.U. dell'Edilizia approvato con d.P.R. n. 380/01;

☐ parere dell'autorità competente in materia di assetto e vincolo idrogeologico, rilasciato in data .....;

☐assenso dell'amministrazione militare per le costruzioni nelle zone di salvaguardia contigue ad opere di difesa dello Stato o a stabilimenti militari, di cui all'art. 333 del codice dell'ordinamento militare, di cui al D.Lgs. 15 marzo 2010, n. 66;

☐ autorizzazione rilasciata in data .....dall'autorità competente per le costruzioni su terreni confinanti con il demanio marittimo, ai sensi e per gli effetti dell'art. 55 del codice della navigazione;

☐ atto di assenso in materia di ☐ servitù viarie - ☐ ferroviarie - ☐ portuali - ☐ aeroportuali rilasciato dall'autorità competente in data.....;

☐ nulla osta rilasciato dall'autorità competente in data .....ai sensi dell'art. 13 della legge 6 dicembre 1991, n. 394, in materia di aree naturali protette;

☒ elaborati tecnici per la connessione alla rete elettrica (redatti dal gestore della rete elettrica), con relativo preventivo di spesa accettato dal sottoscritto proponente;

☐ ricevuta, in copia, a dimostrazione dell'avvenuto pagamento dei diritti di segreteria comunali;

☒ Fotocopia di documento di identità, in corso di validità, del dichiarante e del tecnico progettista;

☒ DURC, in corso di validità, della seguente impresa esecutrice: T.M. & V. S.R.L.;

☐ dichiarazione sostitutiva resa da .....ai sensi dell'art. 47 del d.P.R. n. 445/00, nella quale sono riportati i dati della/e impresa/e esecutrice/i dei lavori per l'eventuale autonoma richiesta del DURC da parte dell'ufficio comunale in indirizzo, in attuazione di quanto previsto dall'art. 90, comma9, lettere a) e b), del D.Lgs. n. 81/08;

☐ ulteriore documentazione a comprova del possesso dell'idoneità tecnico-professionale della/e impresa/eesecutrice/i dei lavori in oggetto, ai sensi di quanto prescritto dall'art. 90, comma 9, del D.Lgs. n. 81/08: in particolare, si allega alla presente PAS .....
.....
.....;

☐ *(altro eventuale):* .....
.....;

☐ *(altro eventuale):* .....
.....

D I C H I A R A

ai sensi dell'art. 47 del d.P.R. 28 dicembre 2000, n. 445, ed a conoscenza delle sanzioni amministrative e penali richiamate dai successivi artt. 75 e 76, così come già in precedenza indicato, di avere pieno titolo giuridico all'esecuzione dell'intervento progettato ai sensi dell'art. 11, comma 11.4, del D.M. 10 settembre 2010 e dell'art. 6, comma 2, del D.Lgs. 3 marzo 2011, n. 28, in qualità di COMODATARIO DEI TERRENI DI CUI ALLE P.LLE 291, 206, 207, 295, 297, 4, 293, 139, 209, 210, 212, 213.

RUFFANO, lì 06/05/2024

IL DICHIARANTE

RICCARDO S.r.l.
L'AMMINISTRATORE UNICO
Falcone Stefania

La presente PAS è stata presentata allo - ☐ Sportello unico per l'edilizia (SUE) - ☐ Sportello unico per le attività produttive (SUAP) del Comune di RUFFANO in data ……., come attestato dalla ricevuta n. ..... rilasciata da .....

(D.Lgs. 3 marzo 2011, n. 28 - Art. 6)

RELAZIONE TECNICA DI ASSEVERAZIONE

PROCEDURA ABILITATIVA SEMPLIFICATA

(Art. 6 comma 2 D.Lgs. 03/03/2011 n. 28: Attuazione della direttiva 2009/28/CE sulla promozione all'uso dell'energia da fonti rinnovabili)

Il sottoscritto Ing. **LATO Sergio**, C.F. , nato a , iscritto all'Albo professionale dell'Ordine degli Ingegneri di LECCE al n.2644 con studio in Ruffano alla Via Cadorna n.52, email: - PEC:sergio.lato@ingpec.eu, su incarico della società **RICCARDO SRL** con sede in Ruffano alla Via Trieste n. 58 - P.IVA 04154400750- PEC riccardosrl@pec.it in qualità di tecnico progettista, consapevole della sanzione penale prevista dall'art. 19 comma 6 della L. 241/90, dall'art. 20 comma 2 del D.Lgs. 139/06, nonché di quelle previste dagli artt. 359 e 481 del C.P. in caso di dichiarazioni mendaci e falsa rappresentazione degli atti, eseguiti i necessari accertamenti,

ASSEVERA

- che le opere da realizzarsi sono conformi agli strumenti urbanistici generali o attuativi approvati e agli strumenti urbanistici adottati, alle norme di sicurezza, al Regolamento edilizio vigente, alle norme di natura igienico sanitaria e alle altre norme di riferimento vigenti di settore, così come individuati negli allegati elaborati progettuali;
- che l'intera area su cui insiste l'intervento di realizzazione dell'impianto fotovoltaico in progetto, è **AREA IDONEA ai sensi dell'art. 20 comma 8 lettera c-ter del D.Lgs. 199/2021**, in quanto ricade all'interno di "***aree classificate agricole racchiuse in un perimetro i cui punti distino non più di 500 metri dal medesimo impianto o stabilimento" (art. 20 comma 8 lettera c-ter)***: l'area è adiacente lo stabilimento industriale censito al NCEU di Ruffano al Fg. 15 Ptc. 300 – Cat. D/1, ubicato immediatamente a sud-est delle aree di intervento;
- che si procederà all'installazione di un impianto da fonti rinnovabili, come riportato nella dichiarazione del committente e precisamente: **Costruzione ed esercizio di un impianto fotovoltaico su terreno (con strutture metalliche fisse) della potenza dei moduli installata pari a 999,60 kW (in cc) e con potenza di immissione alla rete elettrica MT di 950 kW – 20 kV come meglio riportato nella relazione tecnica e negli elaborati progettuali in allegato;**
- che l'immobile e/o l'area sulla quale verrà installato l'impianto, visto di Decreto Legislativo n° 42 del 22/01/2004 e s.m.i. e i., PUTT/T Regionali, P.A.I., ecc.:
  - è sottoposto al seguente tipo di vincolo richiamato dall'art. 20, comma 4, della legge 7 agosto 1990, n. 241:

    con riferimento al PPTR si rileva che le aree oggetto di intervento sono interessate dagli Ulteriori Contesti Paesaggistici (UCP) di cui all'art.38 comma 3 quali Paesaggi Rurali (art. 76.4) e Coni visuali (art.85.4). Per quanto riportato all'art. 91 delle NTA del PPTR, gli interventi di cui trattasi sono soggetti ad accertamento di compatibilità paesaggistica, la cui tutela non compete, secondo la normativa vigente, al Comune in indirizzo, essendone infatti preposto il seguente ufficio della Pubblica Amministrazione: Commissione Paesaggistica presso Unione dei Comuni Terre di Mezzo c/o Comune di Botrugno (Le) e per il quale occorre ottenere, prima di poter iniziare i lavori previsti in progetto, il preventivo atto di assenso da parte di detto Ente preposto (la presente PAS, quindi, costituisce altresì richiesta al Comune in indirizzo di attivarsi presso detto Ente competente al fine di ottenere il rilascio del relativo atto di assenso in relazione al/ai vincolo/i sopra specificato/i, con preghiera di trasmettere al sottoscritto scrivente gli estremi e copia dell'atto con cui detto Ente preposto concluderà il relativo sub-procedimento amministrativo istruttorio): qualora detto atto di assenso non venga rilasciato, si rimanda all'art. 22 - (Procedure autorizzative specifiche per le Aree Idonee) del D.Lgs. 8 novembre 2021, n. 199:

    1. La costruzione e l'esercizio di impianti di produzione di energia da fonti rinnovabili nelle aree idonee sono disciplinati secondo le seguenti disposizioni:

    a) nei procedimenti di autorizzazione di impianti di produzione di energia elettrica alimentati da fonti rinnovabili su aree idonee, ivi inclusi quelli per l'adozione del provvedimento di valutazione di impatto ambientale, l'autorità' competente in materia paesaggistica si esprime con parere obbligatorio non vincolante. Decorso inutilmente il termine per l'espressione del parere non vincolante, l'amministrazione competente provvede comunque sulla domanda di autorizzazione;

    b) i termini delle procedure di autorizzazione per impianti in aree idonee sono ridotti di un terzo.

    ((1-bis. La disciplina di cui al comma 1 si applica anche, ove ricadenti su aree idonee, alle infrastrutture elettriche di connessione degli impianti di produzione di energia da fonti rinnovabili e a quelle necessarie per lo sviluppo della rete elettrica di trasmissione nazionale, qualora strettamente funzionale all'incremento dell'energia producibile da fonti rinnovabili.));
- che la potenza elettrica moduli installati è di 999,60 kWp mentre la potenza nominale di connessione è pari a 950 kW con tensione MT - 20 kV;

- che la superficie dell'area occupata dall'installazione del campo fotovoltaico è pari a 24.938 mq oltre all'area annessa di ulteriori 17.817 mq destinata all'uso agricolo fungendo anche da fascia di mitigazione ambientale e paesaggistica, mediante piantumazione di opportune specie ed essenze arbustive dissimulanti la visibilità dell'impianto da e verso la predetta strada;
- che l'attuale destinazione d'uso dell'immobile in cui si realizzeranno i lavori è la seguente: E1 – Agricola (P.di F approvato e vigente) e CONTESTI RURALI – MULTIFUNZIONALI DA TUTELARE (PUG adottato), che a seguito dell'esecuzione delle opere oggetto della presente PAS la stessa non verrà variata, che risulta compatibile con le previsioni degli strumenti urbanistici comunali vigenti e adottati;
- che relativamente alle opere di connessione:

  ☐ non sono necessarie in quanto l'immobile/area, è già connesso alla rete di distribuzione dell'energie elettrica;

  ☒ è necessaria la realizzazione delle opere di connessione in conformità agli elaborati redatti dal gestore della rete allegati alla presente riportanti **cod. rintr. 399803760**;

  A tal fine si precisa che l'autorizzazione alla costruzione ed all'esercizio delle suddette opere di rete dovrà essere rilasciata **a favore del distributore (e-distribuzione S.p.a.);** la società Riccardo Srl, ai sensi del TICA, in fase di accettazione del preventivo di connessione, ha scelto di curare in proprio solo l'iter autorizzativo per l'ottenimento dei necessari permessi, mentre la realizzazione/costruzione ed esercizio delle opere stesse è demandata al Gestore di Rete, la società E-DISTRIBUZIONE S.p.A. Conseguentemente il **titolare dell'autorizzazione alla costruzione ed esercizio** delle opere di rete sarà la società **E-DISTRIBUZIONE S.p.A.,** 00198 Roma, Via Ombrone 2 - R.E.A. Roma n. 922436 - P. IVA 15844561009 – Codice Fiscale 05779711000.

  Si precisa, pertanto, che, a costruzione avvenuta, le opere di rete per la connessione saranno ricomprese negli impianti del gestore di rete e saranno quindi utilizzate per l'espletamento del servizio pubblico di distribuzione/trasmissione.
- che l'intervento non è soggetto alle norme di cui alla Legge n. 104/92, Legge 13/89, DM 236/89, D.P.R. 503/96, ai fini dell'eliminazione delle barriere architettoniche ;
- che per l'intervento sarà prodotta apposita dichiarazione sullo smaltimento dei materiali da scavo e edili ai sensi del R.R. n. 6 del 12 giugno 2006 e relativo bilancio di produzione sulla gestione dei materiali edili e da scavo di cui all'Allegato n. 1 del R.R. n. 6/2006;
- che per le opere ricomprese nell'ambito del D.P.R. n. 81/08 e s.m.i., è stata comunicata al Comune l'avvenuta trasmissione alla A.S.L. e all'Ufficio Provinciale del Lavoro della notifica preliminare di cui all'art. 11 del sopra citato decreto legislativo, e di essere consapevole che l'inosservanza del suddetto obbligo impedisce l'inizio dei lavori;
- che l'intervento non richiede l'autorizzazione allo scarico delle acque reflue;
- che l'intervento ☐ non interferisce ☒ interferisce con fasce di rispetto di elettrodotti, condutture di gas, ecc., e che rispetta le specifiche norme di Settore;

E SI IMPEGNA

ai sensi della normativa vigente, ultimato l'intervento (max tre anni dalla presentazione dell'istanza o dal suo perfezionamento) ed a seguito della comunicazione dell'effettiva ultimazione dei lavori, ad emettere un certificato di collaudo finale che attesti la conformità dell'opera al progetto presentato, oltre a trasmettere eventuale ricevuta di accatastamento o dichiarazione, che l'intervento non ha comportato variazioni catastali.

Ruffano, lì 06/05/2024

IL TECNICO



Notifica avvenuta registrazione protocollo n. 9096 del 15-05-2024 - POSTA CERTIFICATA: P.A.S. prot. N. 8671 del 08-05-2024 - INTEGRAZIONI PER IMPIANTO FV 999,60 kWp IN LOC.TA' MUTO/SP 71 - RICCARDO SRL

Da **segreteria Pec** <segreteria.comune.ruffano@pec.rupar.puglia.it>
A **sergio.lato@ingpec.eu** <sergio.lato@ingpec.eu>
Data mercoledì 15 maggio 2024 - 08:08

Si comunica che la documentazione da lei inviataci con oggetto: 'POSTA CERTIFICATA: P.A.S. prot. N. 8671 del 08-05-2024 - INTEGRAZIONI PER IMPIANTO FV 999,60 kWp IN LOC.TA' MUTO/SP 71 - RICCARDO SRL' è stata protocollata con N° 9096 del 15-05-2024

Notifica avvenuta registrazione protocollo n. 8671 del 08-05-2024 - POSTA CERTIFICATA: PAS FOTOVOLTAICO 999,60 kWp - LOC.TA' MUTO - RICCARDO SRL

Da **segreteria Pec** <segreteria.comune.ruffano@pec.rupar.puglia.it>
A **sergio.lato@ingpec.eu** <sergio.lato@ingpec.eu>
Data mercoledì 8 maggio 2024 - 08:16

Si comunica che la documentazione da lei inviataci con oggetto: 'POSTA CERTIFICATA: PAS FOTOVOLTAICO 999,60 kWp - LOC.TA' MUTO - RICCARDO SRL' è stata protocollata con N° 8671 del 08-05-2024

P.A.S. prot. N. 8671 del 08-05-2024 - INTEGRAZIONI PER IMPIANTO FV 999,60 kWp IN LOC.TA' MUTO/SP 71 - RICCARDO SRL

Da **sergio.lato** <sergio.lato@ingpec.eu>
A **protocollo comune ruffano** <segreteria.comune.ruffano@pec.rupar.puglia.it>
Cc **riccardosrl** <riccardosrl@pec.it>
Data martedì 14 maggio 2024 - 22:13

Con riferimento alla PAS inviata in data 07/05/2024 ed acquisita al prot. N. 8671 del 08-05-2024 relativa all'IMPIANTO FV da 999,60 kWp ubicato in LOC.TA' MUTO - committente RICCARDO SRL, con la presente si trasmette l'allegata documentazione integrativa.
Cordiali saluti

01_ISTANZA PAS FV MUTO - RICCARDO SRL.pdf
02_AP_modello_art 91nta PPTR_DD_149_2017_FV RICCARDO LOC. MUTO.pdf
03_ASSEVERAZIONE TECNICO PAS RICCARDO SRL.pdf
ED.01-RELAZIONE TECNICA GENERALE.pdf
ED.02-RELAZIONE PAESAGGISTICA.pdf
ED.04-PREVENTIVO DEL DISTRIBUTORE - CODICE DI RINTRACCIABILITÀ 399803760.pdf
EG.01-INQUADRAMENTO TERRITORIALE SU ORTOFOTO.pdf
EG.02a-INQUADRAMENTO TERRITORIALE SU STRALCIO AEROFOTOGRAMMETRICO.pdf
EG.02b-INQUADRAMENTO TERRITORIALE INDIVIDUAZIONE AREA IDONEA.pdf
EG.03-INQUADRAMENTO TERRITORIALE SU ESTRATTO DI MAPPA CATASTALE FG.15.pdf
EG.04-INQUADRAMENTO SU STRALCIO DEL PUG.pdf
EG.05-INQUADRAMENTO SU STRALCIO DEL PPTR.pdf
EG.06-INQUADRAMENTO SU STRALCIO DEL PAI.pdf
EG.07-INQUADRAMENTO SU STRALCIO SIC, ZCS, NATURA 2000.pdf
EG.08-STRALCIO DA PUTT.pdf
EG.09-STRALCIO AREE NON IDONEE-FER DGR 2122-2012.pdf
EG.10-STRALCIO DA PTCP.pdf
EG.11-LAYOUT IMPIANTO E PARTICOLARI COSTRUTTIVI.pdf
EG.12-SCHEMA ELETTRICO UNIFILARE.pdf
EG.13-CABINA DI CONSEGNA.pdf
EG.14-CABINA DI UTENZA E DI TRASFORMAZIONE.pdf
EG.15-DETTAGLIO STRUTTURE E SCHEDE TECNICHE.pdf

e-distribuzione

Egr.
LATO SERGIO
Via Cadorna 52
73049 Ruffano LE

Codice Rintracciabilità: 399803760

Oggetto: Validazione Accettazione Preventivo del 19/02/2024

In riferimento alla dichiarazione di accettazione preventivo pervenuta in data **10/04/2024** relativa al preventivo del **19/02/2024** le comunichiamo di aver provveduto alla validazione della documentazione con esito positivo.

Le ricordiamo che è a sua disposizione il Contact Center di e-distribuzione S.p.A., Numero Verde 803.500. Il servizio è disponibile dal lunedì al venerdì dalle 9:00 alle 18:00 e il sabato dalle 9:00 alle 13:00. Potrà inoltre visitare il sito internet di e-distribuzione S.p.A., all'indirizzo web: www.e-distribuzione.it, per informazioni, consigli utili sulle forniture di energia elettrica, servizi on-line, quali ad esempio la visualizzazione dei consumi di energia elettrica. Il sito dispone di sezioni dedicate a clienti e produttori con contenuti, schede pratiche e servizi facilmente consultabili.

Cordiali saluti

e-distribuzione S.p.A.

Azienda certificata ISO 9001 - ISO 45001 - ISO 14001 - ISO 50001 - ISO 37001

e-distribuzione S.p.A. - Società con unico socio - Sede legale: 00198 Roma, Via Ombrone 2 - Registro Imprese di Roma - R.E.A. 922436 Gruppo IVA P. IVA 15844561009 Codice Fiscale 05779711000 - Capitale Sociale 2.600.000.000 Euro i.v. - Direzione e coordinamento di Enel S.p.A.

COMUNE DI RUFFANO (LE)

PROCEDURA ABILITATIVA SEMPLIFICATA (PAS) ex art. 6 D.Lgs. 3 marzo 2011, n. 28 per la COSTRUZIONE ED ESERCIZIO DI UN IMPIANTO FOTOVOLTAICO DI POTENZA NOMINALE PARI A 950 kW E POTENZA DEI MODULI INSTALLATI PARI A 999,60 kWp SU TERRENO UBICATO IN LOC.TA' MUTO SITO IN AREA IDONEA AI SENSI DELL'ART. 20 DEL D.LGS. 199/2021 (ENTRO 500ML DA STABILIMENTO INDUSTRIALE) E COSTRUZIONE ED ESERCIZIO DI UNA BREVE LINEA ELETTRICA INTERRATA MT A 20 KV PER LA CONNESSIONE ALLA RETE DI E-DISTRIBUZIONE S.P.A. CON CABINA DI CONSEGNA

ELENCO ELABORATI

Codice		Titolo elaborato	Scala
ED	**SEZ.01**	**ELABORATI DESCRITTIVI (ED)**	
ED	00	Elenco elaborati	-
ED	01	Relazione tecnica-generale	-
ED	02	Relazione paesaggistica	-
ED	04	Preventivo di connessione alla rete MT di e-distribuzione S.p.A. - Codice di rintracciabilità 399803760	-
EG	**SEZ.02**	**ELABORATI GRAFICI - ARCHITETTONICI (EG)**	
EG	01	Inquadramento territoriale su ortofoto	1:2.000
EG	02a	Inquadramento territoriale su stralcio aereofotogrammetrico	1:2.000
EG	02a	Inquadramento territoriale individuazione area idonea (D.Lgs. 199/2021)	1:4.000
EG	03	Inquadramento su stralcio di Estratto di Mappa Catastale Fg.15	1:2.000
EG	04	Inquadramento su stralcio del PUG	1:2.000
EG	05	Inquadramento su stralcio del PPTR	varie
EG	06	Inquadramento su stralcio del PAI	1:4.000
EG	07	Inquadramento su SIC, ZCS, RETE NATURA 2000	1:8.000
EG	08	Stralcio da PUTT (DGR del 15/12/2000 n.1748)	1:20.000
EG	09	Stralcio aree non idonee - FER DGR N.2122 del 23/10/2012	varie
EG	10	Stralcio da PTCP - Piano Territoriale di Coordinamento Provinciale	1:10.000
EG	11	Layout impianto e particolari costruttivi	varie
EG	12	Schema Elettrico Unifilare	-
EG	13	Cabina di consegna	1:50
EG	14	Cabina di utenza e di trasformazione	1:50
EG	15	DETTAGLIO STRUTTURE E SCHEDE TECNICHE	-

RUFFANO

COMUNE DI RUFFANO
PROVINCIA DI LECCE

Settore URBANISTICA - SUE

ISTRUTTORIA D'UFFICIO

PRATICA EDILIZIA/D.I.A./S.C.I.A.	PAS N. 2/2024
PROTOCOLLO/DATA PRESENTAZIONE	N. 8671 del 08/05/2024
PROTOCOLLO/DATA INTEGRAZIONI	N. 9096 del 15/05/2024

OGGETTO: **Progetto per la COSTRUZIONE ED ESERCIZIO DI UN IMPIANTO FOTOVOLTAICO DI POTENZA NOMINALE PARI A 950 kW E POTENZA DEI MODULI INSTALLATI PARI A 999,60 kWp SU TERRENO UBICATO IN LOC.TA' MUTO SITO IN AREA IDONEA AI SENSI DELL'ART. 20 DEL D.LGS. 199/2021 (ENTRO 500ML DA STABILIMENTO INDUSTRIALE) E COSTRUZIONE ED ESERCIZIO DI UNA BREVE LINEA ELETTRICA INTERRATA MT A 20 KV PER LA CONNESSIONE ALLA RETE DI E-DISTRIBUZIONE S.P.A. CON CABINA DI CONSEGNA.**

RICHIEDENTE: **RICCARDO Srl - P.IVA 04154400750, con sede legale in Ruffano alla Via Trieste, n. 58, REA n. LE-270381 - Amministratore Unico: FALCONE Stefania**

PROGETTISTA: ING. SERGIO LATO, con studio in RUFFANO, iscritto all'Ordine della Provincia di LECCE col n. 2644;

UBICAZIONE DELL'INTERVENTO: Ruffano, loc.tà "MUTO", nei pressi della S.P. 71 - RUFFANO - CASARANO, Fg. 15, P.lle 291, 206, 207, 295, 297, 4, 293, 139, 209, 210, 212, 213 - Sup. lotto mq 42.755 (di cui 24.938 mq parzialmente occupati dall'impianto FV e 17.817 mq liberi da installazioni, non interessati dall'intervento ma utilizzati esclusivamente per attività agricole e come fascia di mitigazione ambientale e paesaggistica) ricadente in zona tipizzata:
- nel vigente P.di F.: ☒ E_1 ☐ E_2; ☐ E_3 ☐ F_1 ☐ F_2 ☐ S_1 ☐ .....
- nel Piano Urbanistico Generale (PUG) adottato con delibera del Commissario ad Acta n. 1 del 24.5.2021, pubblicata sul B.U.R.P. del 15.7.2021: *Contesto Rurale Multifunzionale Da Tutelare* (E1)

L'area di installazione dell'impianto è classificata come "area idonea" ai sensi del D.Lgs. 199/2021 in quanto rispettosa di entrambe le condizioni di cui alla lettere c-quater) del comma 8 art.20 D.lgs. 199/2021 (*art. 20 Disciplina per l'individuazione di superfici e aree idonee per l'installazione di impianti a fonti rinnovabili*):
1) - *L'area d'impianto è posta esterna al perimetro dei beni sottoposti a tutela ai sensi del D.Lgs. 42/2004;*
2) - *L'area d'impianto non ricade nella fascia di rispetto dei beni sottoposti a tutela ai sensi della parte seconda oppure dell'articolo 136 del medesimo decreto legislativo.*

Ed inoltre, ricade all'interno di ***"aree classificate agricole racchiuse in un perimetro i cui punti distino non più di 500 metri dal medesimo impianto o stabilimento" (art. 20 comma 8 lettera c-ter)***: l'area infatti è adiacente allo stabilimento industriale censito al NCEU di Ruffano al Fg. 15 Ptc. 300 – Cat. D/1.

Superficie lotto			mq 42.755			
INDICI EDILIZI	*CONSENTITI*	*AUTORIZZATI e/o ESISTENTI*	*REALIZZATI*	*DI PROGETTO*	*TOTALE*	*INVARIATI*
I.f.f.	*mc/mq* 0.03					
Sup. coperta			*mq*			
Volume			*mc*			
Hmax	*mt* 7.50		*mt*			

Corso Margherita di Savoia
73049 – Ruffano (Lecce)
Tel. +39 0833 695589
PEC: urbanistica.comune.ruffano@pec.rupar.puglia.it

www.comune.ruffano.le.it

RUFFANO

COMUNE DI RUFFANO
PROVINCIA DI LECCE

Distanza dai confini	0,00-10.00		0,00-.....			
Distanza tra fabbricati	0,00-10.00		0,00-.....			
Dist. da strade principali	*ml* 20.00 *All. esistenti*		.....			
Superficie minima necessaria per l'intervento proposto			*Mq*			
Area già asservita (compreso il lotto di intervento)			*Mq*			
Ulteriore area a disposizione da asservire			*Mq*			
Totale Area da asservire			*Mq*			

Piano Paesaggistico Territoriale Regionale

Ai sensi dell'art. 38, commi 2 e 3, delle NTA del **PPTR**, approvato con Deliberazione di G.R. n. 176 del 16.02.2015, il lotto di terreno oggetto di intervento risulta interessato da:

	BENI PAESAGGISTICI (*Art. 7 comma 6 - Art. 38 comma 2*) Soggetti al rilascio dell'**AUTORIZZAZIONE PAESAGGISTICA** ai sensi dell'Art. 90	COMPONENTI	*BOTANICO VEGETAZIONALI* (*Art. 57*)	**Boschi** *Art. 38 c. 2 - Punto 2.2 lett. g)*		
			CULTURALI E INSEDIATIVE (*Art. 74 – c. 2 – lett. l*)	**Immobili e Aree di Notevole Interesse Pubblico** *Art. 38 c. 2 - Punto 2.1*		
	ULTERIORI CONTESTI (*Art. 7 comma 7 - Art. 38 comma 3*) Soggetti all'**ACCERTAMENTO DI COMPATIBILITA' PAESAGGISTICA** ai sensi dell'Art. 91	COMPONENTI	*GEOMORFOLOGICHE* (*Art. 50*)	**Versanti** *Art. 38 c. 3 - Punto 3.1 lett. d)*		
				Grotte *Art. 38 c. 3 - Punto 3.1 lett. g)*		
			IDROLOGICHE (*Art. 40 – c. 3 – lett. l) e 3)*)	**Reticolo Idrografico R.E.R.** *Art. 38 c. 3 - Punto 3.1 lett. a)*		
				Vincolo Idrogeologico *Art. 38 c. 3 - Punto 3.1 lett. c)*		
			BOTANICO VEGETAZIONALI (*Art. 57*)	**Prati e Pascoli Naturali** *Art. 38 c. 3 - Punto 3.1 lett. l)*		
				Aree di Rispetto dei Boschi *Art. 38 c. 3 - Punto 3.1 lett. o)*		
			CULTURALI E INSEDIATIVE (*Art. 76*)	**Città consolidata** *Art. 38 c. 3 - Punto 3.1 lett. q)*		
				Testimonianze stratificazione	**siti Storico-Culturali**	
					Rischio Archeologico	

RUFFANO

COMUNE DI RUFFANO
PROVINCIA DI LECCE

				Area di Rispetto delle Componenti	siti Storico-Culturali	
					Paesaggi Rurali *Art. 38 c. 3 - Punto 3.1 lett. t)*	X
			VALORI PERCETTIVI (Art. 85)		**Strade a valenza Paesaggistica** *Art. 38 c. 3 - Punto 3.1 lett. u)*	
					Strade Panoramiche *Art. 38 c. 3 - Punto 3.1 lett. v)*	
					Luoghi Panoramici *Art. 38 c. 3 - Punto 3.1 lett. w)*	
					Coni Visuali *Art. 38 c. 3 - Punto 3.1 lett. x)*	X

PARERI ALTRI ENTI GIA' ACQUISITI e/o DA ACQUISIRE:

ENTE	ACQUISITO	DA ACQUISIRE
A.S.L.		
VIGILI DEL FUOCO		
A.Q.P.		X
Regione Puglia - URBANISTICA		
Regione Puglia - SOVRINTENDENZA		
ISPETTORATO RIP.LE AGRICOLTURA E FORESTE		
ISPETTORATO AGRARIO		
ACCERTAMENTO DI COMPATIBILITA' PAESAGGISTICA ART. 91 NTA PPTR		X

RELAZIONE DESCRITTIVA:
Si rimanda alla relazione tecnica ed agli elaborati progettuali presentati.

Visti:
- gli elaborati progettuali;
- la verifica di compatibilità al PPTR;
- il vigente Regolamento Edilizio Comunale e le N.T.A. del P. di F. vigente, inerente l'area in oggetto;
- il Regolamento disciplinante la realizzazione di "Interventi Edilizi Minori", approvato da questo Comune con deliberazione di C.C. n. 4 del 03.02.2016;
- il P.P.T.R. approvato con Deliberazione di G.R. n. 176 del 16.02.2015;
- il D.Lgs. n. 287 del 03.03.2011, art. 6 e s.m.i.

Considerato che:

X **l'intervento di che trattasi risulta conforme allo strumento urbanistico vigente,**

[] occorre acquisire Autorizzazione Paesaggistica ai sensi dell'art. 89, comma 1, lett. a) delle N.T.A. del P.P.T.R.;

X **occorre acquisire Accertamento di Compatibilità Paesaggistica ai sensi dell'art. 89, comma 1, lett. b) delle N.T.A. del P.P.T.R.;**

RUFFANO

COMUNE DI RUFFANO
PROVINCIA DI LECCE

X l'intervento previsto non è subordinato al rilascio dell'Autorizzazione Paesaggistica, di cui agli artt. 146 e 159 del Codice, in quanto si è in assenza di beni paesaggistici, come individuati al comma 2 dell'art. 38 delle NTA del PPTR;

[] l'intervento previsto non è subordinato al rilascio dell'Accertamento di Compatibilità Paesaggistica, di cui all'art. 89 comma 1 lett. b) delle NTA del PPTR, in quanto si è in assenza di ulteriori contesti, come individuati ai commi 3 e 4 dell'art. 38 delle NTA del PPTR;

[] l'intervento è esentato dall'accertamento di Compatibilità Paesaggistica ai sensi dell'art. 91, comma [] 11 – [] 12 delle norme tecniche del P.P.T.R.;

SI PROPONE

[] **per quanto di competenza, l'emanazione del provvedimento di rilascio del permesso di costruire richiesto.**

[X] **per quanto di competenza, l'emanazione del provvedimento di P.A.S. richiesto a condizione che, prima del rilascio dello stesso, venga acquisito:**

[] Autorizzazione Paesaggistica ai sensi dell'art. 89, comma 1, lett. a) delle N.T.A. del P.P.T.R.;
[X] Accertamento di Compatibilità Paesaggistica ai sensi dell'art. 89, comma 1, lett. b) delle N.T.A. del P.P.T.R.;
[] Parere Vigili del Fuoco;
[] Parere ASL: [] Ufficio Igiene [] Spesal;
[] Parere Regione Puglia: [] URBANISTICA [] SOVRINTENDENZA;
[X] Parere A.Q.P.;
[] Parere ISPETTORATO RIPARTIMENTALE AGRICOLTURA E FORESTE;
[] Parere ISPETTORATO AGRARIO;
[] ……;

[] **l'emanazione di un provvedimento di diniego del permesso di costruire richiesto per le motivazioni di seguito riportate:** ……
……

Ruffano, lì 16/05/2024

Il Responsabile del Procedimento
Geom. Patrizia DANIELE

VISTO: **Si esprime** parere FAVOREVOLE alla proposta

Ruffano, lì 16/05/2024

IL RESPONSABILE DEL SETTORE URBANISTICA-SUE
Geom. Francesco ORLANDO

UNIONE DEI COMUNI TERRE DI MEZZO
Provincia di Lecce

- P A E S A G G I O -

ACCERTAMENTO DI COMPATIBILITÀ PAESAGGISTICA

ART. 91, NTA PPTR

PROVVEDIMENTO PAESAGGISTICO

N.40 DEL 20.11.2024

(PER INTERVENTI CHE COMPORTINO MODIFICA DELLO STATO DEI LUOGHI NEGLI ULTERIORI CONTESTI COME INDIVIDUATI NELL'ART. 38 C. 3.1 NTA PPTR)

Oggetto dell'intervento:	PROGETTO PER LA COSTRUZIONE ED ESERCIZIO DI UN IMPIANTO DI PRODUZIONE DI ENERGIA ELETTRICA FOTOVOLTAICA DELLA POTENZA DI 999,60 kWp CON POTENZA DI IMMISSIONE ALLA RETE DI 950 kW - 20 kV DA UBICARE IN RUFFANO ALLA LOCALITA' "MUTO" - NEI PRESSI DELLA S.P. N. 71 "RUFFANO-CASARANO"
Richiedente:	RICCARDO S.R.L. – C.F. 04154400750
Ubicazione	Comune di Ruffano – Localita' "Muto" – presso la s.p. n. 71 "Ruffano-Casarano"
ID Catastale	Foglio 15 p.lle 4-139-207-210-291-297-206-209-293-295-212-213
Protocollo Comunale	n. 9362 del 17.05.2024
N° pratica paesaggistica	26/2024

IL RESPONSABILE

VISTI:

- il D.Lgs. n. 42/2004;
- il D.P.C.M. del 12/12/2005;
- la L.R. n. 20/2009;
- la D.G.R. 16 febbraio 2015, n. 176 "Approvazione del Piano Paesaggistico Territoriale della Regione Puglia (PPTR)" (BURP n. 40 del 23/03/2015).

VISTO CHE:

- con nota prot. n. 9362 del 17.05.2024, il del Comune di Ruffano trasmetteva gli atti relativi alla richiesta di Accertamento di Compatibilità Paesaggistica a firma della sig.ra Falcone Stefania – C.F. FLCSFN71S69H632E, nata a Ruffano (LE) il 29.11.1971, e residente a Ruffano (LE) in via S. Pertini, snc, in qualità di legale rappresentante, della Società RICCARDO S.R.L. – C.F.

04154400750, relativo al PROGETTO PER LA COSTRUZIONE ED ESERCIZIO DI UN IMPIANTO DI PRODUZIONE DI ENERGIA ELETTRICA FOTOVOLTAICA DELLA POTENZA DI 999,60 kWp CON POTENZA DI IMMISSIONE ALLA RETE DI 950 kW - 20 kV DA UBICARE IN RUFFANO ALLA LOCALITA' "MUTO" - NEI PRESSI DELLA S.P. N. 71 "RUFFANO-CASARANO", da ubicare nel territorio comunale di Ruffano (LE), sul lotto riportato al catasto del Comune di Ruffano al foglio 15 p.lle 4-139-207-210-291-297-206-209-209-293-295;

- All'istanza veniva allegata la relativa documentazione progettuale, a firma dell'ing. Sergio Lato, iscritto all'ordine degli ingegneri della provincia di Lecce al n. 2644, costituita da:
  1. ED.01-Relazione tecnica generale
  2. ED.02-Relazione paesaggistica PPTR
  3. ED.03-Fotoinserimento paesaggistico
  4. EG.01-Inquadramento territoriale su ortofoto
  5. EG.02a- Inquadramento territoriale su stralcio aereofotogrammetrico
  6. EG.02b- Inquadramento territoriale- ubicazione ricadente in area idonea (art. 20 c.8 D.Lgs. 199/2021)
  7. EG.03-Inquadramento su stralcio catastale
  8. EG.04-Inquadramento su stralcio del PUG
  9. EG.05-Inquadramento aree di intervento su stralcio del PPTR
  10. EG.06-Inquadramento aree di intervento su stralcio del PAI
  11. EG.07-Inquadramento su aree SIC, ZPS, NATURA 2000
  12. EG.08-Stralcio da PUTT (DGR del 15/12/2000 n.1748)
  13. EG.09-Stralcio aree non idonee - FER DGR N.2122 del 23/10/2012
  14. EG.10-Stralcio da PTCP (Piano Territoriale di Coordinamento Provinciale)
  15. EG.11-Layout impianto fotovoltaico su base aereofotogrammetrica e particolari costruttivi
  16. EG.12-Schema elettrico unifilare
  17. EG.13-Cabina di consegna DG2061-ed.09 "standard box cliente"
  18. EG.14-Cabina utente e di trasformazione
  19. EG.15-Dettaglio strutture di sostegno e schede tecniche (moduli FV + Inverter)

- La richiesta di accertamento di compatibilità paesaggistica riguarda la realizzazione di un impianto fotovoltaico a terra di circa 24.938 mq.

PRESO ATTO CHE:

- l'area è tipizzata dallo strumento urbanistico vigente come: "E1 – agricola" mentre ai sensi del P.U.G. adottato ricadono in un area classificata come "Contesto rurale da tutelare (E1)";
- l'area oggetto dell'intervento ricade in un'area interessata, nel vigente P.P.T.R., da:
  - 6.3.1 Componenti culturali insediative - *ulteriori contesti paesaggistici - Paesaggi Rurali "Parco Agricolo Multifunzionale di Valorizzazione delle Serre Salentine";*
  - 6.3.2 Componenti dei valori percettivi - *ulteriori contesti paesaggistici – Coni Visuali;*

  e che pertanto necessita, ai sensi dell'art. 91 delle NTA dello stesso PPTR dell'accertamento di compatibilità paesaggistica.

Vista l'istruttoria eseguita in data 10.07.2024, con la quale veniva fatta un'analisi della normativa regionale e nazionale riguardante il tipo di intervento in questione.

VISTO:

- il parere della Commissione Locale per il Paesaggio n. 42 del 12.07.2024, che si era così espressa: *Parere sfavorevole al rilascio dell'Autorizzazione Paesaggistica, in quanto l'intervento proposto contrasta con le Misure di salvaguardia ed utilizzazione per i paesaggi rurali: art.83 comma 2 lett.*

a1) e a4) e per le componenti dei valori percettivi: art.88 comma 2 lett. a1), a2) e a4), delle NTA del PPTR.

Si ritiene che l'intervento proposto possa comportare impatti negativi sul contesto territoriale e paesaggistico, in quanto altera la percezione del paesaggio rurale ed innesca processi di frammentazione ed artificializzazione, compromettendo la tutela e valorizzazione dei caratteri identitari propri del contesto paesaggistico di intervento.

- la nota dello scrivente RUP del 29.07.2024, con la quale veniva comunicato al richiedente il preavviso di diniego, concedendo allo stesso, come previsto dalla norma, 10 giorni per presentare per iscritto le sue osservazioni eventualmente corredate da documenti che siano ritenuti utili e pertinenti al superamento dei motivi sopraindicati che ostano all'accoglimento della domanda;
- il riscontro presentato in data 06.08.2024, a firma della ditta richiedente e dagli avv.ti Andrea Sticchi Damiani e prof. Saverio Sticchi Damiani, con il quale dopo un'analisi della normativa di settore, soprattutto il DLgs 199/2021 e del PPTR *chiede l'immediata formalizzazione dell'accertamento di compatibilità paesaggistica positivo del progetto oggettivato.*
- la nota a firma dello scrivente RUP con la quale si chiedeva alla Regione Puglia *conferma del fatto che, ad oggi, non avendo codesta Regione dato attuazione ai principi e ai criteri individuati "con uno o più decreti del Ministro della transizione ecologica di concerto con il Ministro della cultura, e il Ministro delle politiche agricole, alimentari e forestali, previa intesa in sede di Conferenza unificata di cui all'art. 8 del DLgs 28.8.1997, n. 281" e, in particolare, con il Dm 21.6.2024 recante "disciplina per l'individuazione di superfici e aree idonee per l'installazione di impianti a fonti rinnovabili", agli impianti FER da realizzare nelle aree idonee definite all'art. 20, comma 8, del DLgs 199/2021 trova applicazione la disciplina di semplificazione recata dall'art. 22 del DLgs 199/2021 che prevede:*
    1. *la non vincolatività del parere espresso dall'Amministrazione competente in materia paesaggistica;*
    2. *la riduzione di un terzo dei termini dei procedimenti autorizzatori.*
- la nota della Regione, che ha riscontrato la nota di cui al precedente punto, scrivendo, si riporta testualmente: *si rappresenta che la valutazione circa la vincolatività del parere paesaggistico, (sempre dovuto per i casi contemplati dagli articoli 89, 90 e 91 delle NTA del PPTR, in uno con l'art. 146 del D.Lgs 42/2004), e degli altri ed ulteriori quesiti posti, è della Sezione Transizione Energetica, titolare del procedimento.*

  A tale nota, poco chiara, è stata allegata una nota del MASE, di riscontro ad un interpello della Provincia di Alessandria, prot. 0178686.02-10-2024, che afferma:
  Con riferimento alla richiesta di chiarimenti formulata da codesta Provincia si rappresenta che dal tenore della norma di cui all'art 20 comma 8 del D.lgs 199/2021, nelle more dell'individuazione delle aree idonee sulla base dei criteri e delle modalità stabiliti dai decreti di cui al comma 1, possono considerarsi idonee
  - *le aree ricadenti nelle casistiche di cui alle lettere a), b), c), c bis), anche se ricomprese nel perimetro dei beni sottoposti a tutela ai sensi del D.lgs 22/1/2004, n. 42, e se ricadenti nella fascia di rispetto dei beni sottoposti a tutela ai sensi della Parte seconda oppure dell'art. 136 del medesimo decreto legislativo;*
  - *le aree di cui alla lettera c ter), in assenza di vincoli ai sensi della parte seconda del codice dei beni culturali e del paesaggio, di cui al decreto legislativo 22 gennaio 2004, n. 42 ed esclusivamente per gli impianti fotovoltaici, anche con moduli a terra, e per gli impianti di produzione di biometano.*

Sono inoltre idonee tutte le aree indicate nella lettera c) quater del predetto articolo 20 comma 8 del D.lgs 199/2021.

La Commissione, con **parere n. 55 del 14.11.2024**, considerato:

- che secondo le disposizioni del Decreto Legislativo 8 novembre 2021 , n. 199, attualmente vigente, l'area, su cui prevista la realizzazione dell'impianto di cui all'oggetto, risulta essere idonea;
- che La Regione Puglia ha dato il via, da pochi giorni, all'iter di Consultazione pubblica per raccogliere pareri e opinioni inerenti il Disegno di legge n. 222 del 23/10/2024 "Disposizioni per l'individuazione di aree e superfici idonee e non idonee all'installazione di impianti a fonti rinnovabili" e che tale disegno di legge sembra confermare quanto stabilito dal D.lgs 199/2021;
- che, comunque, nei pressi della stessa area, in data 23.02.2023 è stato rilasciato l'accertamento di compatibilità paesaggistica n.9, per un impianto simile a quello in questione, a seguito di parere della Commissione locale del Paesaggio, n. 84 del 17.02.2023, composta da soggetti diversi rispetto a quella attuale, sulla base delle disposizioni del D.lgs 199/2021;
- che una trattazione diversa della pratica in questione parrebbe, comunque, discriminante nei confronti del proponente;
- che, in ogni modo, occorre esprimersi celermente sulla questione, per evitare che la ditta proponente possa appellarsi con azioni risarcitorie;
- che gli obiettivi stabiliti dal legislatore unionale e nazionale sono quelli di accelerare il percorso di crescita sostenibile del Paese, con disposizioni in materia di energia da fonti rinnovabili, in coerenza con gli obiettivi europei di decarbonizzazione del sistema energetico al 2030 e di completa decarbonizzazione al 2050;

ESAMINATO:

- comunque, che l'ubicazione dell'intervento non è situata in un'area di particolare pregio paesaggistico-ambientale;
- che il contesto risulta fortemente antropizzato e privo di qualsiasi emergenza paesaggistica, trovandosi il lotto in un'area già insediata da numerose realtà produttive;

ha espresso Parere favorevole a condizione che lungo la strada provinciale venga piantumata una siepe di alloro (o similari) che schermi la visuale sull'impianto.

Per le motivazioni richiamate nelle premesse, ai sensi dell'art. 91 delle NTA del PPTR,

RILASCIA

l'accertamento di compatibilità paesaggistica alla sig.ra Falcone Stefania – C.F. , nata a il , e residente a , in qualità di legale rappresentante, della Società RICCARDO S.R.L. – C.F. 04154400750, relativo al PROGETTO PER LA COSTRUZIONE ED ESERCIZIO DI UN IMPIANTO DI PRODUZIONE DI ENERGIA ELETTRICA FOTOVOLTAICA DELLA POTENZA DI 999,60 kWp CON POTENZA DI IMMISSIONE ALLA RETE DI 950 kW - 20 kV DA UBICARE IN RUFFANO ALLA LOCALITA' "MUTO" - NEI PRESSI DELLA S.P. N. 71 "RUFFANO-CASARANO", da ubicare nel territorio comunale di Ruffano (LE), sul lotto riportato al catasto del Comune di Ruffano al foglio 15 p.lle 4-139-207-210-291-297-206-209-209-293-295, **con le seguenti prescrizioni**:

- **lungo la strada provinciale venga piantumata una siepe di alloro (o similari) che schermi la visuale sull'impianto.**

L'accertamento di compatibilità paesaggistica ha validità per cinque anni decorrenti dalla data della pronuncia e resta efficace fino al completamento delle opere così come autorizzate.

Il provvedimento di accertamento di compatibilità paesaggistica ha valore di parere obbligatorio e vincolante ed è atto autonomo e presupposto al rilascio del titolo legittimante l'intervento urbanistico-edilizio.

Il sottoscritto provvederà, alla trasmissione del presente provvedimento, conformemente a quanto stabilito dalle D.G.R. n. 2961 del 28.12.2010 e D.G.R. 2905 del 20.12.2012.

Data: 20.11.2024

il responsabile
ing. Giacomo RIZZO
(Documento informatico firmato digitalmente
ai sensi del D.Lgs 82/2005 s.m.i. e norme collegate,
il quale sostituisce il documento cartaceo e la firma autografa)

e-distribuzione

Egr.
LATO SERGIO
Via Cadorna, 52
73049 Ruffano (LE)

Codice Rintracciabilità: 399803760

Oggetto: Validazione **Progetto Definitivo** dell'impianto di produzione alla rete di e-distribuzione - DIVISIONE INFRASTRUTTURE E RETI da realizzarsi in Strada Provinciale S.P. N. 71 Ruffano-Casarano, n° SN Comune Ruffano, relativamente alla pratica 399803760.

Con la presente Vi comunichiamo, in merito al progetto definitivo da Voi inviato, l'esito **POSITIVO** della nostra verifica.
Come disposto dal TICA restiamo in attesa della presentazione della richiesta di avvio del procedimento autorizzativo.
Si allega alla presente

Il nostro referente Maurizio Agrosì che ha in gestione la Sua richiesta, ha i seguenti recapiti:
telefono e-mail mauriziogiovanni.agrosi'@enel.com.

Le ricordiamo che è a sua disposizione il Contact Center di e-distribuzione SpA, Numero Verde 803 500. Il servizio è disponibile dal lunedì al venerdì dalle 9:00 alle 18:00 e il sabato dalle 9:00 alle 13:00. Potrà inoltre visitare il sito internet di e-distribuzione SpA, all'indirizzo web: www.e-distribuzione.it, per informazioni, consigli utili sulle forniture di energia elettrica, servizi on-line, quali ad esempio la visualizzazione dei consumi di energia elettrica. Il sito dispone di sezioni dedicate a clienti e produttori con contenuti, schede pratiche e servizi facilmente consultabili.

Cordiali Saluti

e-distribuzione S.p.A.

ED-06-11-2024-P7229994

Azienda certificata **ISO 9001 - ISO 45001 - ISO 14001 - ISO 50001 - ISO 37001**

e-distribuzione S.p.A. - Società con unico socio - Sede legale: 00198 Roma, Via Domenico Cimarosa 4 - Registro Imprese di Roma, Gruppo IVA P. IVA 15844561009 Codice Fiscale 05779711000 - R.E.A. 922436 - Capitale Sociale 2.600.000.000,00 Euro i.v. - Direzione e coordinamento di Enel S.p.A.

SOCIETÀ SUNNERGY GROUP S.P.A.

Procedura abilitativa semplificata (PAS) ai sensi dell'art. 6 del D.Lgs. 3 marzo 2011, n. 28. Realizzazione di un impianto fotovoltaico con potenza fino a 2.99 MWp sito nel Comune di Salice Salentino (LE).

Pratica n° 05996620968-13052024-0912

Suap SALICE SALENTINO in delega alla CCIAA di LE

CHIEDE	Procedimento
Procedura abilitativa semplificata (P.A.S.) per l'installazione di impianti alimentati da energia rinnovabile	**Procedura abilitativa semplificata (P.A.S.) per l'installazione di impianti alimentati da energia rinnovabile ((ai sensi dell'art. 6 del D. Lgs 28 del 03/03/2011 – art. 6 della L.R. n. 25 del 24/09/2012)**

Scheda anagrafica

[X] DITTA/SOCIETA'/IMPRESA	[ ] PERSONA (Privato)

[X] ISCRITTA ALLA CCIAA

Codice Fiscale
05996620968

(compilare per effettuare il recupero dei dati dal registro imprese)

Informazioni relative all'iscrizione al Registro Imprese

Camera di commercio di:	Numero REA	Data
MILANO	**1864260**	

[ ] NON ANCORA ISCRITTA

[ ] NON NECESSITA DI ISCRIZIONE AL RI DELLA CCIAA

DATI DEL DICHIARANTE

Nome	Cognome	Cod.Fiscale
LORENZO	**PODESTA'**	

Sesso	Data nascita	Cittadinanza
Maschile		**ITALIA**

Luogo di nascita:

Stato	Provincia

Comune
MILANO

[ ] Se cittadino non UE

Informazioni relative alla residenza :

Stato	Provincia

Comune

Toponimo (DUG)

Denominazione stradale

Numero civico	CAP	eMail/PEC	Telefono fisso/cellulare
		sunnergy.group@legalmail.it	

Carica
AMMINISTRATORE UNICO

DATI DELLA DITTA/SOCIETA'/IMPRESA

Denominazione (nome della ditta o azienda o ragione sociale)
SUNNERGY GROUP - S.P.A.

Forma giuridica	Codice Fiscale	P.IVA
SOCIETA' PER AZIONI	**05996620968**	**05996620968**

Dati relativi alla sede legale della ditta/società/impresa

Stato	Provincia
Italia	**MILANO**

Comune
MILANO

Toponimo (DUG)
VIALE

Denominazione stradale	Numero civico	CAP
BUONAPARTE	**68**	**20121**

Telefono fisso/Cellulare	Fax	PEC
		SUNNERGY.GROUP@LEGALMAIL.IT

Qualifica e dati del procuratore

Qualifica del procuratore
PROFESSIONISTA INCARICATO

Il procuratore:

Nome	Cognome	Sesso	Cittadinanza
DAVIDE POMPILIO	**CHETTA**	**Maschio**	**ITALIA**

Nato a	il

	Provincia		Stato
[X] in Italia		[ ] all'Estero	

Cod.Fiscale

Informazioni relative alla residenza del procuratore:

Residente in	Provincia	CAP
	LE	**73019**

Indirizzo	Tel	Fax
	3482837529	

eMail PEC

Oggetto della pratica

descrizione sintetica
Progetto definitivo dell'impianto FV ad energia rinnovabile e delle relative opere di connessione (già rilasciata da E-Distribuzione), denominato "SG13", avente potenza fino a 2,99 MWp, individuato al N.C.T. del medesimo comune al Fg. 1 p.lle 32, 54, 55, 56, 57, 105, 106.

DOMICILIO ELETTRONICO

Ai fini delle comunicazioni relative al presente procedimento si elegge il proprio domicilio elettronico presso la seguente casella di posta elettronica (domicilio elettronico)

DOMICILIO ELETTRONICO: (N.B. Inserire l'indirizzo della casella PEC a cui lo Sportello dovrà inviare la ricevuta e le altre comunicazioni relative alla pratica)
sunnergy.group@legalmail.it

[X] Si dichiara di essere consapevoli che nel caso non venga indicata una casella di posta elettronica certificata (PEC), non si avra' la certezza del buon esito dell' eventuale scambio di comunicazioni che seguiranno la presente istanza

Dichiarazione di consapevolezza ex artt. 46 e 47 DPR 445/2000

[X] Dichiara di essere consapevole che le dichiarazioni false, la falsità negli atti e l'uso di atti falsi comportano l'applicazione delle sanzioni penali previste dall'art. 76 del D.P.R. 445/2000 e la decadenza dai benefici eventualmente conseguenti al provvedimento emanato sulla base della dichiarazione non veritiera nonchè il divieto di accesso a contributi, finanziamenti e agevolazioni per un periodo di 2 anni decorrenti da quando l'amministrazione ha adottato l'atto di decadenza, come previsto dall'art. 75 del D.P.R. 445/2000.

INFORMATIVA SULLA PRIVACY (Art. 13 del Reg. UE n. 2016/679 del 27 aprile 2016)

Il Reg. UE n. 2016/679 del 27 aprile 2016 stabilisce norme relative alla protezione delle persone fisiche con riguardo al trattamento dei dati personali. Pertanto, come previsto dall'art. 13 del Regolamento, si forniscono le seguenti informazioni:

Titolare del trattamento:

Comune di SALICE SALENTINO

indirizzo pec suap.comunesalicesalentino@pec.rupar.puglia.it

Finalità del trattamento.

Il trattamento dei dati è necessario per l'esecuzione di un compito di interesse pubblico o connesso all'esercizio di pubblici poteri di cui è investito il titolare del trattamento. Pertanto i dati personali saranno utilizzati dal titolare del trattamento nell'ambito del procedimento per il quale la dichiarazione viene resa.

Modalità del trattamento.

I dati saranno trattati da persone autorizzate, con strumenti cartacei e informatici.

Destinatari dei dati.

I dati potranno essere comunicati a terzi nei casi previsti della Legge 7 agosto 1990, n. 241 (“Nuove norme in materia di procedimento amministrativo e di diritto di accesso ai documenti amministrativi”), ove applicabile, e in caso di controlli sulla veridicità delle dichiarazioni (art. 71 del D.P.R. 28 dicembre 2000 n. 445 (“Testo unico delle disposizioni legislative e regolamentari in materia di documentazione amministrativa”)). Responsabili del trattamento la Camera di Commercio competente per territorio e InfoCamere S.c.p.A.

Diritti.

L'interessato può in ogni momento esercitare i diritti di accesso e di rettifica dei dati personali nonché ha il diritto di presentare reclamo al Garante per la protezione dei dati personali. Ha inoltre il diritto alla cancellazione dei dati e alla limitazione al loro trattamento nei casi previsti dal Regolamento. Per esercitare tali diritti tutte le richieste devono essere rivolte al Comune di SALICE SALENTINO indirizzo mail suap.comunesalicesalentino@pec.rupar.puglia.it. Il responsabile della protezione dei dati è contattabile all'indirizzo mail liquidlawsrl@pec.it.

Periodo di conservazione dei dati.

I dati personali saranno conservati per un periodo non superiore a quello necessario per il perseguimento delle finalità sopra menzionate o comunque non superiore a quello imposto dalla legge per la conservazione dell'atto o del documento che li contiene. I dati sono altresì trasmessi alla Camera di Commercio competente per territorio per la raccolta nel Fascicolo informativo di impresa di cui all'art. 43-bis del D.P.R. 445/2000 e s.m.i.

[X] Il/la sottoscritto/a dichiara di aver letto l'informativa sul trattamento dei dati personali.
CHIEDE A UFFICI COMUNE DI SALICE SALENTINO

Procedura abilitativa semplificata (P.A.S.) per l'installazione di impianti alimentati da energia rinnovabile ((ai sensi dell’art. 6 del D. Lgs 28 del 03/03/2011 – art. 6 della L.R. n. 25 del 24/09/2012)

Localizzazione dell'intervento

Comune	Frazione	Prov.	CAP
SALICE SALENTINO		**LE**	**73015**

ATTENZIONE - l'ubicazione dell'attività o intervento coincide con il Comune a cui è destinata la pratica

Via, Viale, Piazza	n° civico
FG 1	**PART 32**

scala	piano	interno

dati catastali

[ ] NCEU	**[X] NCT**

foglio	particella/mappale	subalterno
1	**32**	

sezione Censuaria (Terreni)

foglio	particella/mappale	subalterno
1	**54**	

sezione Censuaria (Terreni)

foglio	particella/mappale	subalterno
1	**55**	

sezione Censuaria (Terreni)

foglio	particella/mappale	subalterno
1	**56**	

sezione Censuaria (Terreni)

foglio	particella/mappale	subalterno
1	**57**	

sezione Censuaria (Terreni)

foglio	particella/mappale	subalterno
1	**105**	

sezione Censuaria (Terreni)

foglio	particella/mappale	subalterno
1	**106**	

sezione Censuaria (Terreni)

ulteriori dati relativi alla localizzazione dell'intervento

Superfici edificio (reali e non catastali)

coperta mq	scoperta mq	altezza m
25.00	**29510.00**	**2.50**

Superfici terreno (reali e non catastali) mq.
29535.00

a) Titolarità dell’intervento

Il richiedente dichiara di avere titolo alla presentazione di questa pratica edilizia in quanto

[ ] proprietario esclusivo

[X] rappresentante legale

[ ] Amministratore/delegato dal Condominio

[ ] comproprietario con il/i soggetto/i elencato/i nella sezione “SOGGETTI COINVOLTI”;

[ ] locatario/comodatario (a tale scopo autorizzato dai proprietari nella sezione “SOGGETTI COINVOLTI”)

dell'immobile interessato dall'intervento e di

[ ] avere titolarità esclusiva all'esecuzione dell'intervento

[X] non avere titolarità esclusiva all'esecuzione dell'intervento, ma di disporre comunque della dichiarazione di assenso dei terzi titolari di altri diritti reali o obbligatori

Soggetti coinvolti

TITOLARI

Cognome	Nome

C.F.

Data di nascita	Cittadinanza	Sesso
	ITALIA	**Maschio**

Luogo di nascita:

Stato	Provincia
ITALIA	

Comune italiano o Località estera

Residenza:

Stato	Provincia
ITALIA	

Comune italiano o Località estera

Via, Piazza, ecc.	N.	C.A.P.

PEC / posta elettronica	Telefono fisso / cellulare

[ ] Da compilare solo nel caso in cui il titolare sia una ditta o società:

in qualità di

della ditta / società	con codice fiscale / p. IVA

b) Presentazione della PAS

Dichiara di presentare la PAS

[X] in assenza di atti di assenso presupposti, in quanto l'intervento oggetto della PAS non necessita di atti o pareri che non possono essere sostituiti dalle autocertificazioni, attestazioni e asseverazioni o certificazioni di tecnici abilitati

[X] Il titolare è a conoscenza che i lavori potranno iniziare trascorsi 30 gg dalla data di acquisizione della presente al protocollo comunale

[ ] essendo già in possesso di tutti gli atti di assenso presupposti, comunque denominati, rilasciati dalle competenti amministrazioni

[ ] richiedendo contestualmente l'acquisizione d'ufficio degli atti di assenso presupposti, comunque denominati, alle competenti amministrazioni. Il titolare dichiara di essere a conoscenza che l'attività oggetto della PAS può essere iniziata dopo il rilascio dei relativi atti di assenso

c) Tipologia di impianto alimentato da fonti rinnovabili oggetto di PAS

[ ] Installazione di pannelli fotovoltaici, su edificio esistente, con qualsiasi potenza, non ricadenti fra quelli di cui al punto 12.1 del D.M. 10/09/2010 aventi TUTTE le seguenti caratteristiche: i. moduli fotovoltaici collocati nei tetti di edifici esistenti; ii. la superficie complessiva dei moduli fotovoltaici dell'impianto non sia superiore a quella del tetto dell'edificio sul quale i moduli sono collocati

[ ] collocato su edifici, tettoie, serre o pensiline e da realizzarsi con tegole fotovoltaiche o altri elementi innovativi;

[ ] collocato su edifici o loro pertinenze (realizzati all'interno della zona A di cui al D.M. 1444/1968) e da realizzarsi con tegole fotovoltaiche o altri elementi innovativi;

[ ] Impianto solare fotovoltaico non integrato ubicato al suolo con potenza inferiore a 20 kW;

[ ] Impianto solare fotovoltaico ubicato a suolo su terreni agricoli (max 10% del terreno agricolo e distanza superiore a 2000 mt. da altri terreni dello stesso proprietario), non ricadenti fra quelli di cui al punto 12.1 e 12.2 lettera a) del D.M. 10/09/2010, aventi capacità di generazione inferiore alla soglia indicata alla tabella A allegata al D.Lgs n. 387 del 29/12/2003, cioè con potenza inferiore a 20 kW, e che faccia capo ad un unico punto di connessione ed ad un unico soggetto;

[ ] Impianto solare fotovoltaico ubicato su aree già degradate da attività antropiche, pregresse o in atto, tra cui siti industriali, cave, discariche, siti contaminati, con potenza non superiore a 1 MW e direttamente su suolo;

[ ] Impianto eolico di potenza inferiore a 200 kW con max 4 generatori eolici;

[ ] Impianti Biomassa, gas di discarica, gas residuati dai processi di depurazione, operanti in assetto cogenerativi con potenza > 50 1000 kW ovvero 3000 kWt;

[ ] Impianti alimentati da biomassa e biogas con potenza max 200 kW;

[ ] Impianti da gas di discarica, gas residuati con potenza inferiore a 1 MW;

[ ] Impianti non cogenerativi con potenza 250kW;

[ ] Impianti idroelettrici e geotermoelettrici realizzati su edifici esistenti senza variazione planoaltimetriche, senza cambio di destinazione d'uso, senza intaccare parti strutturali, ecc., con potenza max 200 kW;

[ ] Impianti idroelettrici e geotermoelettrici alimentati da fonte idraulica con potenza inferiore a 1 MW;

[ ] Attività di costruzione ed esercizio di impianti fotovoltaici di potenza sino a 10 MW connessi alla rete elettrica di media tensione e localizzati in area a destinazione industriale, produttiva o commerciale (ai sensi del c.9 bis, dell'art.6 del D.LGS 28/2011 modificato dal D.L. 77/2021.

[X] Altro impianto di energia elettrica

specificare

e) Opere su parti comuni o modifiche esterne

Le opere previste

[X] non riguardano parti comuni

[ ] riguardano le parti comuni di un fabbricato condominiale

[ ] riguardano parti comuni di un fabbricato con più proprietà, non costituito in condominio, e dichiara che l'intervento è stato approvato dai comproprietari delle parti comuni, come risulta da atto consegnato al progettista ovvero dalla sottoscrizione degli elaborati da parte di tutti i comproprietari corredata da copia di documento d'identità

[ ] riguardano parti dell'edificio di proprietà comune ma non necessitano di assenso perché, secondo l'art. 1102 c.c., apportano, a spese del titolare, le modificazioni necessarie per il miglior godimento delle parti comuni non alterandone la destinazione e senza impedire agli altri partecipanti di usufruirne secondo il loro diritto

f) Descrizione sintetica dell’intervento

Dichiara che i lavori per i quali viene inoltrata la presente PAS consistono in:
Con la presente, si definisce il progetto definitivo dell’impianto FV ad energia rinnovabile e delle relative opere di connessione, denominato “SG13”, avente potenza fino a 2,99 MWp, alla Rete di Trasmissione Nazionale: per tale impianto, è già stata richiesta, ottenuta ed accettata la connessione proposta da E-Distribuzione.Il sito di intervento in oggetto è situato presso agro di Salice Salentino (LE) ed individuato al N.C.T. del medesimo comune al Fg. 1 p.lle 32, 54, 55, 56, 57, 105, 106.La soluzione per le opere di connessione dell’impianto alla rete di Distribuzione MT di E-Distribuzione, con tensione nominale di 20 kV, prevede la costruzione della cabina di consegna e di una nuova linea dedicata, denominata SUNNERGY DP30-06233, in cavo interrato che si collega direttamente alla Cabina Primaria di SAN PANCRAZIO SALENTINO (BR) su stallo MT. La società proponente dell’intervento è la SUNNERGY GROUP SPA, la quale ha ricevuto dalla Società E-Distribuzione S.p.A. – Divisione Infrastrutture e Reti – Macro Area Territoriale Sud – Distribuzione Territoriale Rete Puglia e Basilicata, il preventivo di connessione alla rete MT di E-Distribuzione per cessione totale con: Impianto “SG13”: Codice di Rintracciabilità n. 184126233.Il sito proposto per la realizzazione dell’impianto si trova nel comune di Salice Salentino (LE) con altitudine sul livello del mare di circa 30 metri s.l.m. Da catasto l’area osservata rientra nelle particelle di seguito riportate Nel N.C.T. al FG 1 part.lle 32, 54, 55, 56, 57, 105, 106.L’area di intervento non presenta particolari vincoli che ostano alla realizzazione delle opere in progetto. Il territorio interessato dall’impianto risulta particolarmente interessato da attività agricole e non presenta elementi di particolare pregio dal punto di vista paesaggistico e vegetale. Si ritiene poco significativo l’impatto derivato dalla realizzazione dell’impianto in relazione alla sensibilità ambientale.Per quanto non espressamente descritto si rimanda agli elaborati allegati alla presente.

g) Regolarità urbanistica e precedenti edilizi

[X] lo stato attuale dell'immobile risulta pienamente conforme alla documentazione dello stato di fatto legittimato dal seguente titolo/pratica edilizia (o, in assenza, dal primo accatastamento)
[X] legittimato da

	n.	del
[ ] titolo unico (SUAP)		

	n.	del
[ ] permesso di costruire / licenza edil. / concessione edilizia		

	n.	del
[ ] autorizzazione edilizia		

	n.	del
[ ] accertamento di conformità ex art. 36 d.P.R. n.380/2001		

	Legge	n.	del
[ ] condono edilizio			

	Legge	n.	del
[ ] C.E. o P.d.C. in sanatoria			

	n.	del
[ ] P.d.C. in sanatoria		

	n.	del
[ ] D.I.A. / S.C.I.A		

	n.	del
[ ] DIA/SCIA alternativa al permesso di costruire		

	n.	del
[ ] C.I.L./C.I.L.A.		

	estremi della denuncia catastale n.	del
[ ] primo accatastamento		

[ ] Preesistente al 1942
(Allegare planimetria catastale originale)
[ ] Preesistente al 1967
(Allegare planimetria catastale originale)

	specificare	n.	del
[X] altro	**PRIMO INSEDIAMENTO**	**1**	**13/05/2024**

h) Calcolo del contributo di costruzione

[X] l'intervento da realizzare è a titolo gratuito

ai sensi della seguente normativa

D.Lgs. 25 novembre 2016 n. 222

[ ] l'intervento da realizzare è a titolo oneroso e pertanto

allega il prospetto di calcolo preventivo del contributo di costruzione, a firma di tecnico abilitato, e la ricevuta di versamento del contributo di costruzione

[ ] richiede il reperimento degli standard in quanto intervento che comporta aumento del carico urbanistico

[ ] richiede il reperimento degli standard in quanto intervento che comporta aumento del carico urbanistico, per i quali con relazione asseverata si richiede la monetizzazione

i) Tecnici incaricati

dichiara di aver incaricato, in qualità di progettista, il tecnico indicato nella sezione seguente

PROGETTISTA DELLE OPERE ARCHITETTONICHE

[ ] non è colui che presenta la pratica	[ ] colui che presenta la pratica

[ ] incaricato anche come direttore dei lavori delle opere architettoniche

[ ] se il direttore dei lavori delle opere architettoniche è diverso dal progettista delle opere architettoniche

e dichiara inoltre

[X] di aver incaricato, in qualità di direttori dei lavori e di altri tecnici, i soggetti indicati alla sezione seguente

Studio in:

Stato	Provincia
ITALIA	**LECCE**

Comune italiano o Località estera
TREPUZZI

Via, Piazza, ecc.	N.	C.A.P.
BRUNETTI	**50**	**73019**

Iscritto all'ordine/collegio	di	al n.
	LECCE	

Telefono	fax

cell.	posta elettronica certificata

Studio in:

Stato	Provincia
ITALIA	**BRINDISI**

Comune italiano o Località estera
SAN PANCRAZIO SALENTINO

Via, Piazza, ecc.	N.	C.A.P.
VIA COSIMO MICCOLI	**15**	**72026**

Iscritto all'ordine/collegio	di	al n.
ORDINE DEGLI INGEGNERI	**BRINDISI**	**1776**

Telefono	fax

cell.	posta elettronica certificata

[ ] che il/i direttore/i dei lavori e gli altri tecnici incaricati saranno individuati prima dell’inizio dei lavori

I) Impresa esecutrice dei lavori

[ ] l'impresa esecutrice/imprese esecutrici dei lavori sarà/saranno individuata/e prima dell'inizio dei lavori

[ ] i lavori, in quanto opere di modesta entità che non interessano le specifiche normative di settore, sono eseguiti/sono stati eseguiti in prima persona, senza alcun affidamento a ditte esterne

[X] i lavori sono eseguiti/sono stati eseguiti dalla/e impresa/e indicata/e alla seguente sezione

IMPRESE ESECUTRICI

(compilare in caso di affidamento dei lavori ad una o più imprese)

Ragione sociale	codice fiscale / p. IVA

Iscritta alla C.C.I.A.A. di	n.
BRINDISI	**BR-166785**

con sede in	provincia	stato
SAN PANCRAZIO SALENTINO	**BRINDISI**	**ITALIA**

Via, Piazza, ecc.	N.	C.A.P.
		72026

il cui legale rappresentante è:

Cognome	Nome

codice fiscale

nato a	provincia	stato
		ITALIA

nato il

Telefono	fax	cell.	posta elettronica
			dittasolitostefano@pec.it

Dati per la verifica della regolarità contributiva

[ ] Cassa edile

[ ] INPS

	sede di
[X] INAIL	**BRINDISI**

codice impresa n.	pos. assicurativa territoriale n.
42317774	**42317774**

m) Rispetto degli obblighi in materia di salute e sicurezza nei luoghi di lavoro (vedi allegata tabella ADEMPIMENTI PREVISTI DAL D. LGS. N.81/2008)

che l'intervento

[ ] non ricade nell'ambito di applicazione delle norme in materia di salute e sicurezza nei luoghi di lavoro (d.lgs. n. 81/2008)

[ ] ricade nell'ambito di applicazione delle norme in materia di salute e sicurezza nei luoghi di lavoro (d.lgs. n. 81/2008) e pertanto:

relativamente alla documentazione delle imprese esecutrici:

[ ] dichiara che l'entità presunta del cantiere è inferiore a 200 uomini-giorno ed i lavori non comportano i rischi particolari di cui all'allegato XI del d.lgs. n. 81/2008 e di aver verificato il certificato di iscrizione alla Camera di commercio, il documento unico di regolarità contributiva, corredato da autocertificazione in ordine al possesso degli altri requisiti previsti dall'allegato XVII del d.lgs. n. 81/2008, e l'autocertificazione relativa al contratto collettivo applicato

[ ] dichiara che l'entità presunta del cantiere è pari o superiore a 200 uomini-giorno o i lavori comportano i rischi particolari di cui all'allegato XI del d.lgs. n. 81/2008 e di aver verificato la documentazione di cui alle lettere a) e b) dell'art. 90 comma 9 prevista dal d.lgs. n. 81/2008 circa l'idoneità tecnico professionale della/e impresa/e esecutrice/i e dei lavoratori autonomi, l'organico medio annuo distinto per qualifica, gli estremi delle denunce dei lavoratori effettuate all'Istituto nazionale della previdenza sociale (INPS), all'Istituto nazionale assicurazione infortuni sul lavoro (INAIL) e alle casse edili, nonché il contratto collettivo applicato ai lavoratori dipendenti, della/e impresa/e esecutrice/i

relativamente alla notifica preliminare di cui all'articolo 99 del d.lgs. n. 81/2008

[ ] dichiara che l'intervento non è soggetto all'invio della notifica

[ ] dichiara che l'intervento è soggetto all'invio della notifica

[X] ricade nell'ambito di applicazione delle norme in materia di salute e sicurezza sul luogo di lavoro (d.lgs. n. 81/2008), ma si riserva di presentare le dichiarazioni di cui al presente quadro prima dell'inizio lavori, poiché i dati dell'impresa esecutrice saranno forniti prima dell'inizio lavori

di essere a conoscenza che l’efficacia della presente PAS è sospesa qualora sia assente il piano di sicurezza e coordinamento di cui all’articolo 100 del d.lgs. n. 81/2008 o il fascicolo di cui all’articolo 91, comma 1, lettera b), quando previsti, oppure in assenza di notifica di cui all’articolo 99, quando prevista, oppure in assenza di documento unico di regolarità contributiva

n) Diritti di terzi

[X] dichiara di essere consapevole che la presente segnalazione non può comportare limitazione dei diritti dei terzi, fermo restando quanto previsto dall'articolo 19, comma 6-ter, della l. n. 241/1990

gli eventuali soggetti cointeressati, titolari di diritti reali di godimento su beni confinanti e risultanti da registrazioni catastali ed estremi catastali dei fondi confinanti a quelli oggetto dell’intervento, sono:

NON VI SONO TERZI TITOLARI COINTERESSATI

o) Avvertenze generali

Dichiara di essere informato che, ai sensi dell’art. 23 d.P.R. n.380/2001:

- i lavori in oggetto possono avere inizio trascorsi 30 gg dalla data di acquisizione della presente al protocollo comunale o dopo l’acquisizione degli atti di assenso presupposti;

- la durata degli stessi non potrà superare il termine di tre anni dalla data della sua presentazione;

- è tenuto a comunicare al SUE la data della fine lavori;

- che ultimato l’intervento, il progettista o un tecnico abilitato rilascia un certificato di collaudo finale, allegato alla comunicazione di fine lavori, che va presentato allo sportello unico, con il quale si attesta la conformità dell’opera al progetto presentato. Contestualmente presenta ricevuta dell'avvenuta presentazione della variazione catastale conseguente alle opere realizzate ovvero dichiarazione che le stesse non hanno comportato modificazioni del classamento. In assenza di tale documentazione si applica la sanzione di cui all'art. 37, c 5, d. P.R. n.380/2001.

Dichiara di essere informato che, nei casi disciplinati dall’art. 24 del d.P.R. n. 380/01, entro quindici giorni dalla data dell’ultimazione dei lavori di finitura dell’intervento, è tenuto a presentare all’ufficio comunale competente domanda di rilascio della segnalazione certificata di agibilità con le modalità di cui all’art. 24 d.P.R. n.380/01 oppure la dichiarazione del direttore dei lavori o, qualora non nominato, di un professionista abilitato, con la quale si attesta la conformità dell'opera al progetto presentato e la sua agibilità (art. 24 comma 5 d.P.R. n. 380/2001 e LR n° 12/2014). Dovrà essere inoltrata la dichiarazione del direttore dei lavori al SUAP – Sportello unico per le attività produttive - con la quale si attesta la conformità dell'opera al progetto presentato e la sua agibilità (art. 10 d.P.R. n.160/2010) ove trattasi di impianto produttivo;

Dichiara di provvedere al pagamento delle imposte dovute al momento del rilascio dell’atto autorizzativo

[X] PRESA VISIONE

Dichiarazione relativa ai diritti di segreteria/istruttori

VERSAMENTO DIRITTI O SPESE

[X] non sono dovuti oneri quali diritti o spese	
[ ] poiché non previsti dal tariffario	**[X] poiché esentati**

specificare la motivazione
DICHIARO CHE I DIRITTI DI SEGRETERIA SARANNO VERSATI APPENA SI RICEVERA' LACOMUNICAZIONE DA PARTE DELL'UFFICIO DELL'IMPORTO DA VERSARE E DEL CODICE IBAN SU CUI VERSARE.

[ ] sono dovuti oneri quali diritti o spese

per un totale di Euro

[ ] pagamento on line alla pagina successiva 'Pagamento oneri'

[ ] versamento su conto corrente postale (vedere le istruzioni di ogni SUAP)	
in data	ufficio postale di

Allegata qui la ricevuta di versamento tramite conto corrente postale

[ ] pagamento pagoPA / bonifico bancario (vedere le istruzioni di ogni SUAP)	
in data	indicare il codice IUV / codice TRN

Allega qui l'attestazione del pagamento pagoPA o del bonifico bancario (in caso di bonifico, non è valida la ricevuta di presa in carico del bonifico)

Dichiarazione relativa all'assolvimento dell'imposta di bollo

VERSAMENTO DELL'IMPOSTA DI BOLLO

E' obbligatorio selezionare una delle seguenti quattro opzioni:

[ ] Il pagamento è dovuto e si intende assolvere l'obbligo tramite il circuito digitale pagoPA [NB: questa opzione è possibile solo se lo Sportello Unico aderisce a pagoPA] ...

[X] Il pagamento è dovuto e si intende assolvere l'obbligo con marche da bollo di cui si riportano i numeri di serie identificativi (le marche da bollo utilizzate saranno poi annullate e conservate in originale) ...

Marca da € 16,00 per la domanda:

numero seriale (1)	data
01230515853930	**13/05/2024**

E' obbligatorio selezionare una delle seguenti due opzioni:

[ ] Marca da €16,00 per l'autorizzazione...

[X] Non è richiesta alcuna marca da bollo per l'autorizzazione perché il procedimento può concludersi con il silenzio assenso dell'Amministrazione o con rilascio di Nulla Osta...

per la seguente motivazione

procedura abilitativa semplificata e comunicazione per gli impianti alimentati da energia rinnovabile - Impianti fotovoltaici di potenza inferiore ad 1 MW (ex art. 6 D.Lgs. 28/2011)

(1) Inserire i quattordici numeri presenti appena sopra il codice a barre, nella parte bassa del contrassegno

NOTA BENE: Le domande devono essere regolarizzate in misura forfettaria con una marca da bollo da €16,00 - Aggiungere una marca da bollo per il provvedimento autorizzatorio (in seguito alle modifiche apportate al DPR n. 642/1972 dalla legge n. 147/2013, le istanze trasmesse per via telematica e i provvedimenti rilasciati per via telematica sono soggetti all'imposta di bollo forfettaria di €16,00)

[ ] Per gli Enti autorizzati, l'imposta di bollo è assolta in modo virtuale ai sensi del D.M. 10/11/2011 o ai sensi dell'art. 15 D.P.R. 642/1972 ...

[ ] Il pagamento non è dovuto poiché esentati ...

Sportello Unico per le Attivita' Produttive
Ricevuta
(art. 5, comma 4 DPR 160/2010 e art. 18-bis L. 241/1990)

1 - SUAP competente

Suap SALICE SALENTINO in delega alla CCIAA di LE			
del comune di:	**SALICE SALENTINO**	Id:	**2815**
Responsabile SUAP:	**FOGGETTI**	**MARIA ANTONIETTA**	

2 - Riferimenti della pratica SUAP

Codice Pratica:	**05996620968-13052024-0912**
Protocollo SUAP:	**REP_PROV_LE/LE-SUPRO/0058137 del 13/05/2024**
Domicilio elettronico dichiarato:	**sunnergy.group@legalmail.it**

3 - Impresa o soggetto economico

Denominazione:	**SUNNERGY GROUP - S.P.A.**			
Codice Fiscale:	**05996620968**	Sede legale provincia:	**MILANO**	
Presso il comune di:	**MILANO**			
via, viale, piazza ...:	**BUONAPARTE**		n.	**68**

4 - Estremi del dichiarante

Cognome:	**CHETTA**	Nome:	**DAVIDE POMPILIO**
Qualifica:	**PROFESSIONISTA INCARICATO**	Codice Fiscale:	

5 - Indirizzo dell'impianto

del comune di:	**SALICE SALENTINO**		
via, viale, piazza ...:	**N.D. FG 1**	n.	**PART 32**

6 - Termini del procedimento/controllo

Entro 90 giorni dalla data della presente ricevuta, salvo indizione della conferenza dei servizi ai sensi dell'art. 7, comma 3, del DPR 160/2010, l'amministrazione competente adotta un provvedimento espresso ovvero, in caso di SCIA condizionata, acquisisce gli atti di assenso o i

pareri di altri uffici e amministrazioni o esegue le verifiche preventive previste dalla normativa vigente.

7 - Accesso visione atti del procedimento

Il responsabile del SUAP costituisce il referente per l'esercizio del diritto di accesso agli atti e documenti detenuti dal SUAP, anche se provenienti da altre amministrazioni o da altri uffici comunali (art. 4, co.4 DPR n. 160/2010).

Ufficio in cui si può prendere visione degli atti:	
Suap SALICE SALENTINO in delega alla CCIAA di LE	
Indirizzo:	**VIA VITTORIO EMANUELE II n. SN 73015 - SALICE SALENTINO (LE)**
Altre info:	vedere sito istituzionale del comune

8- Interventi attivati nel procedimento ed amministrazioni competenti

Intervento	**Amministrazione competente**
Procedura abilitativa semplificata (P.A.S.) per l'installazione di impianti alimentati da energia rinnovabile	UFFICI COMUNE DI SALICE SALENTINO

9 - Elenco dei documenti informatici allegati

- 05996620968-13052024-0912.SUAP.PDF.P7M (Riepilogo Pratica SUAP)
- 05996620968-13052024-0912.011.PDF.P7M (Opportuni elaborati progettuali a firma di un progettista abilitato che attestino la compatibilità del progetto con gli strumenti urbanistici approvati e i regolamenti edilizi vigenti e la non contrar)
- 05996620968-13052024-0912.041.PDF.P7M (DICHIARAZIONE DISTANZA ELETTRODOTTI)
- 05996620968-13052024-0912.026.PDF.P7M (Fotocopia di un documento di identita' del soggetto che conferisce la procura speciale)
- 05996620968-13052024-0912.040.PDF.P7M (DICHIARAZIONE PODESTA')
- 05996620968-13052024-0912.033.PDF (MARCA DA BOLLO PER PAS E MARCA DA BOLLO X MANOMISSIONE SUOLO PUBBLICO)
- 05996620968-13052024-0912.012.PDF.P7M (Opportuni elaborati progettuali a firma di un progettista abilitato che attestino la compatibilità del progetto con gli strumenti urbanistici approvati e i regolamenti edilizi vigenti e la non contrar)
- 05996620968-13052024-0912.025.PDF.P7M (CABINA ELETTRICA)
- 05996620968-13052024-0912.024.PDF.P7M (Presentazione degli schemi impianti di cui al DM 37/2008)
- 05996620968-13052024-0912.029.PDF (VISURA CAMERALE SUNNERGY GROUP SPA)
- 05996620968-13052024-0912.010.PDF.P7M (Opportuni elaborati progettuali a firma di un progettista abilitato che attestino la compatibilità del progetto con gli strumenti urbanistici approvati e i regolamenti edilizi vigenti e la non contrar)
- 05996620968-13052024-0912.042.PDF.P7M (DICHIARAZIONE TERMINI AUTORIZZATIVI)
- 05996620968-13052024-0912.034.PDF (RICHIESTA AUTORIZZAZIONE MANOMISSIONE SUOLO PUBBLICO)
- 05996620968-13052024-0912.039.PDF.P7M (DICHIARAZIONE DI RISPONDENZA ALLO STRUMENTO URBANISTICO COMUNALE)
- 05996620968-13052024-0912.023.PDF.P7M (Presentazione degli schemi impianti di cui al DM 37/2008)
- 05996620968-13052024-0912.038.PDF.P7M (DICHIARAZIONE COMPENSI PROFESSIONALI)
- 05996620968-13052024-0912.018.PDF.P7M (Scheda tecnica impianti di energia da fonti rinnovabili)
- 05996620968-13052024-0912.006.PDF.P7M (Opportuni elaborati progettuali a firma di un progettista abilitato che attestino la compatibilità del progetto con gli strumenti urbanistici approvati e i regolamenti edilizi vigenti e la non contrar)
- 05996620968-13052024-0912.021.PDF.P7M (Presentazione degli schemi impianti di cui al DM 37/2008)
- 05996620968-13052024-0912.037.PDF.P7M (LETTERA D'INCARICO)
- 05996620968-13052024-0912.019.PDF.P7M (Presentazione degli schemi impianti di cui al DM 37/2008)
- 05996620968-13052024-0912.036.PDF.P7M (ATTO DI SOTTOMISSIONE)

- 05996620968-13052024-0912.022.PDF.P7M (Presentazione degli schemi impianti di cui al DM 37/2008)
- 05996620968-13052024-0912.005.PDF.P7M (Opportuni elaborati progettuali a firma di un progettista abilitato che attestino la compatibilità del progetto con gli strumenti urbanistici approvati e i regolamenti edilizi vigenti e la non contrar)
- 05996620968-13052024-0912.004.PDF.P7M (Elaborati tecnici per la connessione redatti dal gestore di rete)
- 05996620968-13052024-0912.003.PDF.P7M (Elaborati tecnici per la connessione redatti dal gestore di rete)
- 05996620968-13052024-0912.035.PDF.P7M (PRELIMINARE DI ACQUISTO)
- 05996620968-13052024-0912.032.PDF.P7M (relazione tecnica di asseverazione)
- 05996620968-13052024-0912.020.PDF.P7M (Presentazione degli schemi impianti di cui al DM 37/2008)
- 05996620968-13052024-0912.001.PDF.P7M (Pareri, autorizzazioni, nulla osta, rilasciati dai soggetti competenti (ad es. Soprintendenza, VV.FF.,Consorzio bonifica, Amministrazione Provinciale ecc.))
- 05996620968-13052024-0912.007.PDF.P7M (Opportuni elaborati progettuali a firma di un progettista abilitato che attestino la compatibilità del progetto con gli strumenti urbanistici approvati e i regolamenti edilizi vigenti e la non contrar)
- 05996620968-13052024-0912.017.PDF.P7M (PARTICOLARI RECINZIONE)
- 05996620968-13052024-0912.008.PDF.P7M (Opportuni elaborati progettuali a firma di un progettista abilitato che attestino la compatibilità del progetto con gli strumenti urbanistici approvati e i regolamenti edilizi vigenti e la non contrar)
- 05996620968-13052024-0912.002.PDF.P7M (Elaborati tecnici per la connessione redatti dal gestore di rete)
- 05996620968-13052024-0912.009.PDF.P7M (Opportuni elaborati progettuali a firma di un progettista abilitato che attestino la compatibilità del progetto con gli strumenti urbanistici approvati e i regolamenti edilizi vigenti e la non contrar)
- 05996620968-13052024-0912.016.PDF.P7M (Documentazione catastale costituita da estratto di mappa in scala 1:2000 / 1:1000 con individuazione del nuovo intervento, autenticata dal progettista, e con aggiornamento non anteriore a mesi 6)
- 05996620968-13052024-0912.030.PDF.P7M (Dichiarazione dell'impresa esecutrice dei lavori)
- 05996620968-13052024-0912.015.PDF.P7M (Estratto del P.R.G. con evidenziato l'immobile e/o l'area di intervento)
- 05996620968-13052024-0912.013.PDF.P7M (Presentazione degli schemi impianti di cui al DM 37/2008)
- 05996620968-13052024-0912.014.PDF.P7M (Presentazione degli schemi impianti di cui al DM 37/2008)
- 05996620968-13052024-0912.031.PDF.P7M (DICHIARAZIONE CHE L'IMPIANTO NON SI TROVI ALL'INTERNO DI AREE FRA QUELLE SPECIFICAMENTE ELENCATE E INDIVIDUATE DALL'ALLEGATO 3) LETTERA f), AL DECRETO DEL MINISTERO DELLO SVILUPPO ECONOMICO DEL 10)
- 05996620968-13052024-0912.028.PDF.P7M (D.U.R.C. (Documento Unico di Regolarità Contributiva))
- 05996620968-13052024-0912.027.PDF.P7M (Procura speciale)
- 05996620968-13052024-0912.001.MDA.PDF.P7M (MDA Pratica)

10 - Promemoria per controllo domicilio elettronico

Tutte le comunicazioni verranno inviate al seguente indirizzo fornito dal richiedente:	**sunnergy.group@legalmail.it**

11 - Estremi emissione della ricevuta:

Data di emissione:	**13/05/2024**

Suap SALICE SALENTINO in delega alla CCIAA di LE
Identificativo elenco nazionale SUAP: 2815

Sportello Unico per le Attività Produttive (art. 38 L133/2008)

Distinta del modello di riepilogo pratica SUAP (art.5 commi 3-4 allegato tecnico DPR160/2010 Versione 1.0)

Comune/SUAP destinatario

Comune Destinatario	SALICE SALENTINO	Provincia Comune Destinatario	LE
Identificativo SUAP secondo quanto indicato nell'elenco nazionale dei SUAP	2815	Ufficio Destinatario	Suap SALICE SALENTINO in delega alla CCIAA di LE

Informazioni anagrafiche dell'impresa che invia la comunicazione o istanza

Denominazione:	SUNNERGY GROUP - S.P.A.		
Codice fiscale	05996620968		
Forma giuridica	SOCIETA' PER AZIONI		
Provincia e Numero Rea della sede legale	MI	1864260	

Oggetto della comunicazione o istanza

Tipologia Adempimento	Ordinario	Codice pratica	05996620968-13052024-0912
Descrizione	Progetto definitivo dell'impianto FV ad energia rinnovabile e delle relative opere di connessione (già rilasciata da E-Distribuzione), denominato "SG13", avente potenza fino a 2,99 MWp, individuato al N.C.T. del medesimo comune al Fg. 1 p.lle 32, 54, 55, 56, 57, 105, 106.		

Procura speciale

Procura speciale [X]

Nome file allegato	Descrizione
05996620968-13052024-0912.027.PDF.P7M	Procura speciale

Estremi del dichiarante (titolare, legale rappresentante, notaio, intermediario, delegato)

Cognome	CHETTA	Nome	DAVIDE POMPILIO
Qualifica	PROFESSIONISTA INCARICATO	Cod. Fiscale	
Indirizzo email o PEC		Telefono	

Domicilio elettronico (Posta Elettronica Certificata) dell'impresa dove notificare le ricevute

Domicilio di Posta Elettronica Certificata dell'impresa	sunnergy.group@legalmail.it

Elenco dei documenti informatici allegati

Nome file allegato	Descrizione
05996620968-13052024-0912.001.MDA.PDF.P7M	MDA Pratica
05996620968-13052024-0912.026.PDF.P7M	Fotocopia di un documento di identita' del soggetto
05996620968-13052024-0912.001.PDF.P7M	Pareri, autorizzazioni, nulla osta, rilasciati dai soggetti
05996620968-13052024-0912.028.PDF.P7M	D.U.R.C. (Documento Unico di Regolarità
05996620968-13052024-0912.002.PDF.P7M	Elaborati tecnici per la connessione redatti dal
05996620968-13052024-0912.003.PDF.P7M	Elaborati tecnici per la connessione redatti dal
05996620968-13052024-0912.004.PDF.P7M	Elaborati tecnici per la connessione redatti dal
05996620968-13052024-0912.005.PDF.P7M	Opportuni elaborati progettuali a firma di un
05996620968-13052024-0912.006.PDF.P7M	Opportuni elaborati progettuali a firma di un
05996620968-13052024-0912.007.PDF.P7M	Opportuni elaborati progettuali a firma di un
05996620968-13052024-0912.008.PDF.P7M	Opportuni elaborati progettuali a firma di un
05996620968-13052024-0912.009.PDF.P7M	Opportuni elaborati progettuali a firma di un
05996620968-13052024-0912.010.PDF.P7M	Opportuni elaborati progettuali a firma di un
05996620968-13052024-0912.011.PDF.P7M	Opportuni elaborati progettuali a firma di un
05996620968-13052024-0912.012.PDF.P7M	Opportuni elaborati progettuali a firma di un
05996620968-13052024-0912.015.PDF.P7M	Estratto del P.R.G. con evidenziato l’immobile e/o l’
05996620968-13052024-0912.016.PDF.P7M	Documentazione catastale costituita da estratto di
05996620968-13052024-0912.017.PDF.P7M	PARTICOLARI RECINZIONE
05996620968-13052024-0912.025.PDF.P7M	CABINA ELETTRICA
05996620968-13052024-0912.029.PDF	VISURA CAMERALE SUNNERGY GROUP SPA
05996620968-13052024-0912.033.PDF	MARCA DA BOLLO PER PAS E MARCA DA BOLLO X
05996620968-13052024-0912.034.PDF	RICHIESTA AUTORIZZAZIONE MANOMISSIONE SUOLO
05996620968-13052024-0912.035.PDF.P7M	PRELIMINARE DI ACQUISTO
05996620968-13052024-0912.036.PDF.P7M	ATTO DI SOTTOMISSIONE
05996620968-13052024-0912.037.PDF.P7M	LETTERA D'INCARICO
05996620968-13052024-0912.038.PDF.P7M	DICHIARAZIONE COMPENSI PROFESSIONALI
05996620968-13052024-0912.039.PDF.P7M	DICHIARAZIONE DI RISPONDENZA ALLO STRUMENTO
05996620968-13052024-0912.040.PDF.P7M	DICHIARAZIONE PODESTA'
05996620968-13052024-0912.041.PDF.P7M	DICHIARAZIONE DISTANZA ELETTRODOTTI
05996620968-13052024-0912.042.PDF.P7M	DICHIARAZIONE TERMINI AUTORIZZATIVI
05996620968-13052024-0912.030.PDF.P7M	Dichiarazione dell’impresa esecutrice dei lavori
05996620968-13052024-0912.031.PDF.P7M	DICHIARAZIONE CHE L’IMPIANTO NON SI TROVI ALL’
05996620968-13052024-0912.032.PDF.P7M	relazione tecnica di asseverazione
05996620968-13052024-0912.018.PDF.P7M	Scheda tecnica impianti di energia da fonti rinnovabili
05996620968-13052024-0912.013.PDF.P7M	Presentazione degli schemi impianti di cui al DM
05996620968-13052024-0912.014.PDF.P7M	Presentazione degli schemi impianti di cui al DM

05996620968-13052024-0912.019.PDF.P7M	Presentazione degli schemi impianti di cui al DM
05996620968-13052024-0912.020.PDF.P7M	Presentazione degli schemi impianti di cui al DM
05996620968-13052024-0912.021.PDF.P7M	Presentazione degli schemi impianti di cui al DM
05996620968-13052024-0912.022.PDF.P7M	Presentazione degli schemi impianti di cui al DM
05996620968-13052024-0912.023.PDF.P7M	Presentazione degli schemi impianti di cui al DM
05996620968-13052024-0912.024.PDF.P7M	Presentazione degli schemi impianti di cui al DM

Pratica edilizia	_____
del	_____
Protocollo	_____

RELAZIONE TECNICA DI ASSEVERAZIONE

DATI DEL PROGETTISTA

Cognome e Nome *CHETTA DAVIDE POMPILIO*
codice fiscale
nato a prov. stato
nato il
residente in prov. stato *ITALIA*
indirizzo n. C.A.P.
con studio in *TREPUZZI* prov. *LECCE* stato *ITALIA*
indirizzo *VIA BRUNETTI* n. 50 C.A.P. *73019*
Iscritto all'ordine/collegio *ARCHITETTI* di *LECCE* al n. *1126*
Telefono_____ fax. «PROProgFax»
posta elettronica certificata *t*

N.b. I dati del progettista coincidono con quelli già indicati, nella sezione 2 dell'Allegato "Soggetti coinvolti", per il progettista delle opere architettoniche

DICHIARAZIONI

Il progettista, in qualità di tecnico asseverante, preso atto di assumere la qualità di persona esercente un servizio di pubblica necessità ai sensi degli articoli 359 e 481 del Codice Penale, consapevole che le dichiarazioni false, la falsità negli atti e l'uso di atti falsi comportano l'applicazione delle sanzioni penali previste dagli artt. 75 e 76 del d.P.R. n. 445/2000 e di quelle di cui all'art. 19, comma 6, della legge n. 241/1990, sotto la propria responsabilità

DICHIARA

1) Tipologia di intervento e descrizione sintetica delle opere

che i lavori riguardano l'immobile/il terreno individuato nella PAS di cui la presente relazione costituisce parte integrante e sostanziale;

che le opere in progetto sono subordinate a **PAS** in quanto rientrano nella seguente **tipologia di intervento**:

☐ collocato su edifici, tettoie, serre o pensiline e da realizzarsi con tegole fotovoltaiche o altri elementi innovativi;
☐ collocato su edifici o loro pertinenze (realizzati all'interno della zona A di cui al D.M. 1444/1968) e da realizzarsi con tegole fotovoltaiche o altri elementi innovativi;
☐ Impianto solare fotovoltaico non integrato ubicato al suolo con potenza inferiore a 20 kW;

☐ Impianto solare fotovoltaico ubicato a suolo su terreni agricoli (max 10% del terreno agricolo e distanza superiore a 2000 mt. da altri terreni dello stesso proprietario), non ricadenti fra quelli di cui al punto 12.1 e 12.2 lettera a) del D.M. 10/09/2010, aventi capacità di generazione inferiore alla soglia indicata alla tabella A allegata al D.Lgs n. 387 del 29/12/2003, cioè con potenza inferiore a 20 kW, e che faccia capo ad un unico punto di connessione ed ad un unico soggetto;
☐ Impianto solare fotovoltaico ubicato su aree già degradate da attività antropiche, pregresse o in atto, tra cui siti industriali, cave, discariche, siti contaminati, con potenza non superiore a 1 MW e direttamente su suolo;
☐ Impianto eolico di potenza inferiore a 200 kW con max 4 generatori eolici;
☐ Impianti Biomassa, gas di discarica, gas residuati dai processi di depurazione, operanti in assetto cogenerativi con potenza > 50 ≤ 1000 kW ovvero 3000 kWt;
☐ Impianti alimentati da biomassa e biogas con potenza max 200 kW;
☐ Impianti da gas di discarica, gas residuati con potenza inferiore a 1 MW;
☐ Impianti non cogenerativi con potenza ≤ 250kW;
☐ Impianti idroelettrici e geotermoelettrici realizzati su edifici esistenti senza variaz one planoaltimetriche, senza cambio di destinazione d'uso, senza intaccare parti strutturali, ecc., con potenza max 200 kW;
☐ Impianti idroelettrici e geotermoelettrici alimentati da fonte idraulica con potenza inferiore a 1 MW;
☐ Attività di costruzione ed esercizio di impianti fotovoltaici di **potenza sino a 10 MW** connessi alla rete elettrica di media tensione e localizzati in area a destinazione industriale, produttiva o commerciale (ai sensi del c.9 bis, dell'art.6 del D.LGS 28/2011 modificato dal D.L. 77/2021.
X Altro impianto di energia elettrica: Impianto solare fotovoltaico ubicato su aree all'interno della fascia dei 500 mt da siti industriali, con potenza di 2,99 MW e direttamente su suolo

e che consistono in:

- *REALIZZAZIONE DI IMPIANTO FOTOVOLTACO POSIZIONATO SU STRUTTURE IN ACCIAIO;*
- *REALIZZAZIONE CABINA ELETTRICA;*
- *REALIZZAZIONE DI CAVIDOTTI INTERRATI;*
- *REALIZZAZIONE DI RECINZIONE IN RETE METALLICA E RELATIVE CANCELLATE;*
- *REALIZZAZIONE DI OPERE DI CONNESSIONE.*

Per quanto non espressamente elencato si rimanda agli elaborati tecnici allegati alla presente.

–

2) Dati dell'immobile oggetto di intervento

L'intervento interessa un'area agricola all'interno della fascia dei 500 mt da una zona industriale

Censito al NCEU			
Foglio	Particella	Sub	Cat
«TableStart:UNIMLista»«UNIMFog»	«UNIMMap»	«UNIMSub»	«TableEnd:UNIMLista»

Censito in NCT		
Foglio	Particella	Sub
1	32, 54, 55, 56, 57, 105, 106	«PREDSub»«TableEnd:PROMappali»

Superfici edificio (reali e non catastali)		
coperta mq.	scoperta mq.	altezza m.
20,00	29.815,00	2,50

Superfici terreno (reali e non catastali) Mq. _____

3) Strumentazione urbanistica comunale vigente e in salvaguardia

che l'area/immobile oggetto di intervento risulta individuata dal/è da realizzarsi su:

		SPECIFICARE	ZONA	ART.
X	PUG/ PRG/ PDF	PRG	E	
☐	PIANO PARTICOLAREGGIATO			
☐	PIANO DI RECUPERO			
☐	P.I.P			
☐	P.E.E.P.			
☐	ALTRO:			

4) Variazioni catastali (L n. 331/2004 art.1 comma 332)

che l'immobile oggetto dei lavori

4.1 ☐ **non necessita di alcuna variazione catastale**

4.2 x **necessita di variazione catastale** che sarà eseguita ad ultimazione lavori e trasmessa, unitamente alla nuova planimetria alla Amministrazione Comunale

5) Tutela dall'inquinamento acustico

che l'intervento

5.1 x **non rientra** nell'ambito di applicazione dell'articolo 8 della l. n. 447/1995

5.2 ☐ **rientra** nell'ambito di applicazione dell'articolo 8 della l. n. 447/1995, integrato con i contenuti dell'articolo 4 del d.P.R. n. 227/2011 e pertanto **si allega**:

5.2.1 ☐ documentazione di impatto acustico (art. 8, commi 2 e 4, legge n. 447/1995)

5.2.2 ☐ valutazione previsionale di clima acustico (art. 8, comma 3, legge n. 447/1995)

5.2.3 ☐ autocertificazione a firma del tecnico abilitato competente in acustica ambientale in cui si attesta il rispetto dei requisiti di protezione acustica in relazione alla zonizzazione acustica di riferimento (art. 8, comma 3-bis, legge n. 447/1995)

5.2.4 ☐ dichiarazione sostitutiva dell'atto di notorietà, a firma del titolare, relativa al rispetto dei limiti stabiliti dal documento di classificazione acustica del territorio comunale di riferimento ovvero, ove questo non sia stato adottato, ai limiti individuati dal d.P.C.M. 14 novembre 1997 (art. 4, commi 1 e 2, d.P.R. n. 227/2011)

☐ che è stata presentata alla Provincia competente apposita relazione tecnica asseverata da un tecnico competente, che documenti il rispetto dei limiti di cui alla presente normativa, per l'esercizio di nuove attività imprenditoriali, ovvero per ampliamenti o modifiche di attività esistenti, che determinano un livello di rumore ambientale superiore a 40 dB(A) durante il periodo diurno e superiore a 30 dB(A) durante il periodo notturno (art.12 LEGGE REGIONALE 12 febbraio 2002, N. 3 **"Norme di indirizzo per il contenimento e la riduzione dell'inquinamento acustico".**

6) **Produzione di materiali di risulta**

che le opere

6.1 ☐ non sono soggette alla normativa relativa ai materiali da scavo (art. 41-bis D.L. n. 69 del 2013 e art. 184-bis d.lgs. n. 152 del 2006)

6.2 ☐ **comportano** la produzione di materiali da scavo **considerati come sottoprodotti** ai sensi dell'articolo 184-bis, comma 1, del d.lgs. n. 152/2006 o dell'articolo 41-bis, comma 1, D.L. n. 69 del 2013, e inoltre

6.2.1 ☐ **le opere comportano** la produzione di materiali da scavo per un **volume superiore a 6000 mc e sono soggette a VIA o AIA**, e pertanto, ai sensi dell'art. 184-bis, comma 2-bis, e del d.m. n. 161/2012

6.2.1.1. ☐ **si allega/ si comunicano gli estremi del** . Provvedimento di VIA o AIA, comprensivo dell'assenso al Piano di Utilizzo dei materiali da scavo, rilasciato da_____ con prot. _____ in data _____

(*) (variabile, solo nel caso di richiesta contestuale di atti di assenso presupposti alla SCIA)

6.2.2☐ le opere comportano la produzione di materiali da scavo per un **volume inferiore o uguale a 6000 mc** ovvero (**pur superando tale soglia) non sono soggette a VIA o AIA,** e pertanto

6.2.2.1 ☐ allega **autocertificazione del titolare** resa all'ARPA ai sensi del comma 2 dell'art. 41-bis D.L. n. 69 del 2013

6.3 x **comportano** la produzione di materiali da scavo che saranno riutilizzati nello stesso luogo di produzione e pertanto

6.3.1 x **allega autocertificazione del titolare (che i materiali da scavo saranno riutilizzati nello stesso** luogo di produzione)

6.4 ☐ riguardano interventi di **demolizione di edifici o altri manufatti preesistenti e producono rifiuti** la cui gestione è disciplinata ai sensi della parte quarta del d.lgs. n. 152/ 2006

6.5 ☐ **comportano** la produzione di **materiali da scavo che saranno gestiti dall'interessato come rifiuti**

6.6 ☐ **Ai sensi del RR n.6/2006 si allega bilancio di produzione**

7) **Prevenzione incendi**

che l'intervento

7.1 x non è soggetto alle norme di prevenzione incendi

7.2 ☐ è soggetto alle norme tecniche di prevenzione incendi e le stesse sono rispettate nel progetto

7.3 ☐ presenta caratteristiche tali da non consentire l'integrale osservanza delle regole tecniche di prevenzione incendi e pertanto

7.3.1 ☐ **si allega la documentazione necessaria** all'ottenimento della deroga
(*) (variabile, solo nel caso di richiesta contestuale di atti di assenso presupposti alla SCIA)

7.3.2 ☐ la relativa deroga è stata ottenuta con prot. _____
in data _____

e che l'intervento

7.4 x **non è soggetto alla valutazione del progetto** da parte del Comando Provinciale dei Vigili del Fuoco ai sensi del d.P.R. n. 151/2011

7.5 ☐ **è soggetto alla valutazione del progetto** da parte del Comando Provinciale dei Vigili del Fuoco, ai sensi dell'articolo 3 del d.P.R. n. 151/2011 e pertanto

7.5.1☐ **si allega la documentazione necessaria** alla valutazione del progetto
(*) (variabile, solo nel caso di richiesta contestuale di atti di assenso presupposti alla SCIA)

7.5.2☐ la valutazione del progetto è stata effettuata con prot. _____
in data _____

7.6 ☐ **costituisce variante e il sottoscritto assevera che le modifiche non costituiscono variazione dei requisiti di sicurezza antincendio** già approvati con parere del Comando Provinciale dei Vigili del fuoco rilasciato con prot. _____ in data _____

8) **Amianto**

che le opere

8.1 X **non interessano** parti di edifici con presenza di fibre di amianto

8.2 ☐ **interessano** parti di edifici con presenza di fibre di amianto e che pertanto il datore di lavoro, prima dell'inizio di lavori di demolizione o di rimozione dell'amianto o di materiali contenenti amianto da edifici, strutture, apparecchi e impianti, nonché dai mezzi di trasporto, predispone, ai sensi dei commi 2 e 5 dell'articolo 256 del d.lgs. n. 81/2008, il **Piano di Lavoro di demolizione o rimozione dell'amianto**

8.2.1 ☐ **in allegato** alla presente relazione di asseverazione
(*) (variabile, solo nel caso di richiesta contestuale di atti di assenso presupposti alla SCIA)

8.2.2 ☐ presentato con prot. _____ in data _____

9) **Interventi strutturali e/o in zona sismica**

che l'intervento

9.1 ☐ **non prevede** la realizzazione di **opere di conglomerato cementizio armato**, normale e precompresso ed a struttura metallica

9.2 ☐ **prevede** la realizzazione di opere di **conglomerato cementizio armato**, normale e precompresso ed a struttura metallica; pertanto

9.2.1 ☐ si allega la documentazione relativa alla denuncia di cui all'articolo 65 del d.P.R. n. 380/2001

9.2.2 ☐ la denuncia di cui all'articolo 65 del d.P.R. n. 380/2001 è già stata depositata con prot. _____ in data _____

e che l'intervento

9.3 ☐ **non prevede opere** da denunciare o autorizzare ai sensi degli articoli 93 e 94 del d.P.R. n. 380/2001 o della corrispondente normativa regionale

9.4 X **prevede opere che non richiedono il il deposito dei calcoli strutturali al SUE, trattandosi di opere minore priva di rilevanza per la pubblica incolumità** di cui alla Deliberazione della Giunta Regionale 3 giugno 2010, n. 1309, elenco:

X "A1" PUNTO 3.2

☐ "A2" PUNTO _____

All'uopo si allega:
1) relazione tecnica esplicativa: contenente le informazioni relative alla tipologia della costruzione o del manufatto, le dimensioni dell'intervento proposto, la destinazione d'uso ed il contesto in cui viene realizzato, indicando espressamente a quali punti degli elenchi A.1 e A.2 si fa riferimento. In tutti i casi occorre valutare e dimostrare analiticamente che vengono rispettati i limiti di carico prescritti ed ogni altro requisito o condizione indicati nei medesimi elenchi. Nel caso si utilizzino strutture prefabbricate e/o modulari, occorre allegare i certificati di origine rilasciati dal produttore;
2) elaborato grafico: comprensivo di piante e sezioni, quotato ed in scala commisurata all'entità dell'intervento, contenente le informazioni necessarie a dimostrare che i parametri dimensionali rientrano tra i limiti indicati negli elenchi sopra citati.

9.5 ☐ costituisce una **variante non sostanziale riguardante parti strutturali** relativa ad un progetto esecutivo delle strutture precedentemente presentato con prot. _____ in data _____

9.6 ☐ prevede il deposito dei calcoli strutturali prima dell'inizio dei lavori (art. 93 e 94 d. P.R. n. 380/01), il successivo deposito della "relazione sismica a struttura ultimata" (art.6 L. 1086/1971), infine, del collaudo statico. Pertanto

☐ **si allega** la documentazione relativa ai calcoli strutturali

☐ **la relativa denuncia dei lavori in zona sismica è già stata depositata** con prot. _____ in data _____

9.7 ☐ **prevede opere strutturali soggette ad autorizzazione sismica** ai sensi dell'articolo 94 del d.P.R. n. 380/2001 o della corrispondente normativa regionale e pertanto

9.7.1 ☐ **si allega** la documentazione necessaria per il rilascio dell'**autorizzazione sismica**
(*) (variabile, solo nel caso di richiesta contestuale di atti di assenso presupposti alla SCIA)

9.7.2 ☐ **la relativa autorizzazione è già stata ottenuta** con prot. _____ in data _____

10) Qualità ambientale dei terreni

che l'intervento, in relazione alla qualità ambientale dei terreni,

10.1 X **non richiede indagini ambientali preventive** in relazione alle attività finora svolte sull'area interessata dall'intervento

10.2 ☐ a seguito delle preventive analisi ambientali effettuate, **non necessita di bonifica**, pertanto

10.2.1 ☐ **si allegano i risultati delle analisi ambientali dei terreni**

DICHIARAZIONI RELATIVE AI VINCOLI

TUTELA STORICO-AMBIENTALE

11) **Bene sottoposto al Piano Paesaggistico Territoriale Regionale della Puglia**

che l'immobile oggetto dei lavori con riferimento al PPTR approvato Con delibera n. 176 del 16 febbraio 2015, pubblicata sul BURP n. 40 del 23.03.2015

11.1 X **non è sottoposto a tutela**

11.2 ☐ **è sottoposto a tutela ma l'intervento non richiede il rilascio dell'autorizzazione/accertamento di compatibilità paesaggistica**

11.3 ☐ **è sottoposto a tutela** e pertanto

11.3.1 ☐ **è assoggettato al procedimento semplificato di autorizzazione paesaggistica,** in quanto di lieve entità, secondo quanto previsto dal d.P.R. n. 139/2010, e pertanto

11.3.1.1☐ **si allega la relazione paesaggistica semplificata** e la documentazione necessaria ai fini del rilascio dell'autorizzazione paesaggistica semplificata
(*) (variabile, solo nel caso di richiesta contestuale di atti di assenso presupposti alla SCIA)

11.3.1.2 ☐ l'autorizzazione paesaggistica semplificata è stata rilasciata con prot. _____ in data _____

11.3.2 ☐ **è assoggettato al procedimento ordinario di autorizzazione paesaggistica**, e pertanto

11.3.2.1 ☐ **si allega la relazione paesaggistica** e la documentazione necessaria ai fini del rilascio dell'autorizzazione paesaggistica
(*) (variabile, solo nel caso di richiesta contestuale di atti di assenso presupposti alla SCIA)

11.3.2.2 ☐ l'autorizzazione paesaggistica è stata rilasciata con prot. _____ in data _____

11.3.3 ☐ **è assoggettato al procedimento di accertamento di compatibilità paesaggistica**

11.3.1 ☐ **si allega la documentazione necessaria** ai fini dell'accertamento di compatibilità paesaggistica
(*) (variabile, solo nel caso di richiesta contestuale di atti di assenso presupposti alla SCIA)

11.3.4 ☐ **accertamento di compatibilità paesaggistica** è stato rilasciato con prot. _____ in data _____

12) **Bene sottoposto a parere della Soprintendenza**

che l'immobile oggetto dei lavori, ai sensi del Parte II, Titolo I, Capo I del d.lgs. n. 42/2004,

12.1 X **non è sottoposto a tutela**

12.2 ☐ **è sottoposto a tutela** e pertanto

12.2.1 ☐ **si allega la documentazione necessaria** ai fini del rilascio del parere/nulla osta
(*) (variabile, solo nel caso di richiesta contestuale di atti di assenso presupposti alla SCIA)

12.2.2 ☐ il parere/nulla osta è stato rilasciato con prot. _____ in data _____

13) **Bene inserito in zona del Centro Storico**

che l'immobile oggetto dei lavori ricade:

13.1 ☐ ZONA 1 – **Rilascio parere Soprintendenza Archeologica per opere implicante lavori di scavo;**

13.2 ☐ ZONA 2 – **Preavviso di almeno 10gg. Prima esecuzione scavi alla Soprintendenza Archeologica per esecuzione saggi;**

13.3 ☐ ZONA 3 – **Comunicazione data inizio lavori scavo con almeno 10gg di anticipo alla Soprintendenza Archeologica**

14) **Bene inserito in area di interesse archeologica (D.G.C. n. 126/89)**

che l'immobile oggetto dei lavori è sottoposto a

14.1 ☐ **zona archeologica 1 – Rilascio parere Soprintendenza Archeologica per opere implicante lavori di scavo;**

14.2 ☐ **zona archeologica 2 – Preavviso di almeno 10gg prima dell'esecuzione scavi alla Soprintendenza Archeologica per esecuzione saggi;**

14.3 ☐ **zona archeologica 3 – Comunicazione data inizio lavori scavo con almeno 10gg di anticipo alla Soprintendenza Archeologica.**

15) **Bene in area protetta**

che l'immobile oggetto dei lavori, ai sensi della legge n. 394/1991 (Legge quadro sulle aree protette) e della corrispondente normativa regionale,

15.1 X **non ricade in area tutelata**

15.2 ☐ **ricade in area tutelata**, ma le opere non comportano alterazione dei luoghi o dell'aspetto esteriore degli edifici

15.3 ☐ **è sottoposto alle relative disposizioni** e pertanto

15.3.1 ☐ **si allega la documentazione necessaria** ai fini del rilascio del parere/nulla osta
(*) (variabile, solo nel caso di richiesta contestuale di atti di assenso presupposti alla SCIA)

15.3.2 ☐ il parere/nulla osta è stato rilasciato con prot. _____ in data _____

TUTELA ECOLOGICA

16) **Bene sottoposto a vincolo idrogeologico con riferimento al Piano Assetto Idrogeologico**

che, ai fini del vincolo idrogeologico, l'area oggetto di intervento

16.1 X **non ricade in area vincolata** e si allega stralcio carta idrogeomorfologica e IGM estratta dal sito dell'AdB Puglia sottoposta a tutela

16.2 ☐ **ricade in area a pericolosità di frana e** pertanto

16.2.1 ☐ **si allega la documentazione necessaria** ai fini del rilascio del parere AdB Puglia
(*) (variabile, solo nel caso di richiesta contestuale di atti di assenso presupposti alla SCIA)

16.2.2 ☐ l'autorizzazione è stata rilasciata con prot. _____ in data _____

16.3 ☐ **ricade in area a pericolosità idraulica e** pertanto

16.3.1 ☐ **si allega la documentazione necessaria** ai fini del rilascio del parere AdB Puglia
(*) (variabile, solo nel caso di richiesta contestuale di atti di assenso presupposti alla SCIA)

16.3.2☐ l'autorizzazione è stata rilasciata con prot. _____ in data _____

16.4 ☐ **pur non ricadendo in area vincolata, è interessata da reticolo AdB** non riportato nella carta IGM ma presente nella carta idrogeomorfologica, pertanto alla presente è allegato studio di compatibilità.

17) **Bene sottoposto a vincolo idraulico**

che, ai fini del vincolo idraulico, l'area oggetto di intervento

17.1 X **non è sottoposta a tutela**

17.2 ☐ **è sottoposta a tutela** ed è necessario il rilascio dell'autorizzazione di cui al comma 2 dell'articolo 115 del d.lgs. n. 152/2006 e al r.d. 523/1904, pertanto

17.2.1☐ **si allega la documentazione necessaria** ai fini del rilascio dell'autorizzazione
(*) (variabile, solo nel caso di richiesta contestuale di atti di assenso presupposti alla SCIA)

17.2.2☐ l'autorizzazione è stata rilasciata con prot. _____ in data _____

18) **Zona di conservazione "Natura 2000"**

che, ai fini della zona speciale di conservazione appartenente alla rete "Natura 2000" (d.P.R. n. 357/1997e d.P.R. n. 120/2003) **l'intervento**

18.1X **non è soggetto a Valutazione d'incidenza (VINCA)**

18.2☐ **è soggetto a Valutazione d'incidenza (VINCA),** pertanto

18.2.1 ☐ **si allega la documentazione necessaria** all'approvazione del progetto

(*) (variabile, solo nel caso di richiesta contestuale di atti di assenso presupposti alla

SCIA)

18.2.2 ☐ la valutazione è stata effettuata con prot. _____ in data _____

19) **Fascia di rispetto cimiteriale**

che in merito alla fascia di rispetto cimiteriale (articolo 338, testo unico delle leggi sanitarie 1265/1934)

19.1 X **l'intervento non ricade nella fascia di rispetto**

19.2 ☐ **l'intervento ricade nella fascia di rispetto ed è consentito**

19.3 ☐ **l'intervento ricade in fascia di rispetto cimiteriale e non è consentito, pertanto**

19.3.1 ☐ **si allega la documentazione necessaria** per la richiesta di deroga
(*) (variabile, solo nel caso di richiesta contestuale di atti di assenso presupposti alla SCIA)

19.3.2 ☐ la relativa deroga è stata ottenuta con prot. _____ in data _____

20) **Aree a rischio di incidente rilevante**

che in merito alle attività a rischio d'incidente rilevante (d.lgs. n. 334/1999 e d.m. 9 maggio 2001):

20.1 X **nel comune non è presente un'attività a rischio d'incidente rilevante**

20.2 ☐ **nel comune è presente un'attività a rischio d'incidente rilevante la relativa "area di danno"** è individuata nella pianificazione comunale

20.2.1 ☐ **l'intervento non ricade nell'area di danno**

20.2.2 ☐ **l'intervento ricade in area di danno**, pertanto

20.2.2.1 ☐ **si allega la documentazione necessaria** alla valutazione del progetto dal Comitato Tecnico Regionale
(*) (variabile, solo nel caso di richiesta contestuale di atti di assenso presupposti alla SCIA)

20.2.2.2 ☐ la valutazione del Comitato Tecnico Regionale è stata rilasciata con prot. _____ in data _____

20.3 ☐ **nel comune è presente un'attività a rischio d'incidente rilevante e la relativa "area di danno" non è individuata** nella pianificazione comunale, pertanto

20.3.1 ☐ **si allega la documentazione necessaria** alla valutazione del progetto dal Comitato Tecnico Regionale

21) **Smaltimento delle Acque di Prima Pioggia**

che, in base a quanto previsto dal d. lgs. n. 152/2006 e al Piano di Tutela delle Acque della Regione Puglia approvato dal Consiglio della Regione Puglia, con Deliberazione n. 230 del 20/10/2009 **l'intervento**

21.1 X **non è soggetto alla normativa citata**

21.2 ☐ **è soggetto** pertanto

21.2.1 ☐ **si allega la documentazione necessaria per il rilascio dell'autorizzazione** da parte della Provincia
(*) (variabile, solo nel caso di richiesta contestuale di atti di assenso presupposti alla SCIA)

21.2.2 ☐ la comunicazione, riguardanti superfici dei piazzali e coperture dei fabbricati da smaltire < 2000 mq è stata effettuata alla Provincia con prot. _____ in data _____

22) **Altri vincoli di tutela ecologica**

che l'area/immobile oggetto di intervento risulta assoggettata ai seguenti vincoli:

22.1 ☐ **fascia di rispetto dei depuratori** (punto 1.2, allegato 4 della deliberazione 4 febbraio 1977 del Comitato dei Ministri per la tutela delle acque)

22.2 ☐ Altro (specificare) _____

In caso di area/immobile assoggettato ad uno o più dei sopracitati vincoli

22.2.1 ☐ **si allegano le autocertificazioni** relative alla conformità dell'intervento per i relativi vincoli

22.2.2 ☐ **si allega la documentazione necessaria** ai fini del rilascio dei relativi atti di assenso
(*) (variabile, solo nel caso di richiesta contestuale di atti di assenso presupposti alla SCIA)

22.2.3 ☐ il relativo atto di assenso è stato rilasciato con prot. _____ in data _____
(l'opzione è ripetibile in base al numero di vincoli che insistono sull'area/immobile)

TUTELA FUNZIONALE

23) Vincoli per garantire il coerente uso del suolo e l'efficienza tecnica delle infrastrutture (*)

che l'area/immobile oggetto di intervento risulta assoggettata ai seguenti vincoli:

23.1 ☐ **stradale** (d.m. n. 1404/1968, d.P.R. n. 495/92) (specificare) _____

23.2 ☐ **ferroviario** (d.P.R. n. 753/1980)

23.3 ☐ **elettrodotto** (d.P.C.M. 23 aprile 1992)

23.4 ☐ **gasdotto** (d.m. 24 novembre 1984)

23.5 ☐ **militare** (d.lgs. n. 66/2010)

23.6 ☐ **aeroportuale** (piano di rischio ai sensi dell'art. 707 del Codice della navigazione, specifiche tecniche ENAC)

23.7 ☐ Altro (specificare) _____

In caso di area/immobile assoggettato ad uno o più dei sopracitati vincoli

23.7.1 ☐ **si allegano le autocertificazioni** relative alla conformità dell'intervento per i relativi vincoli

23.7.2 ☐ **si allega la documentazione necessaria** ai fini del rilascio dei relativi atti di assenso
(*) (variabile, solo nel caso di richiesta contestuale di atti di assenso presupposti alla SCIA)

23.7.3 ☐ il relativo atto di assenso è stato rilasciato con prot. _____ in data _____
(l'opzione è ripetibile in base al numero di vincoli che insistono sull'area/immobile)

ASSEVERAZIONE

Tutto ciò premesso, il sottoscritto tecnico, in qualità di persona esercente un servizio di pubblica necessità ai sensi degli artt.359 e 481 del Codice Penale, esperiti i necessari accertamenti di carattere urbanistico, edilizio, statico, igienico ed a seguito del sopralluogo, consapevole di essere passibile dell'ulteriore sanzione

penale nel caso di falsa asseverazione circa l'esistenza dei requisiti o dei presupposti di cui al comma 1 dell'art. 19 della L. N. 241/90

ASSEVERA

ai sensi dell'art. 20 comma 1 del DPR 380/2001

la conformità del progetto agli strumenti urbanistici approvati ed adottati, ai regolamenti edilizi vigenti, e alle altre normative di settore aventi incidenza sulla disciplina dell'attività edilizia e, in particolare, alle norme antisismiche, di sicurezza, antincendio, igienico-sanitarie nel caso in cui la verifica in ordine a tale conformità non comporti valutazioni tecnico-discrezionali, alle norme relative all'efficienza energetica.

Il sottoscritto dichiara inoltre che l'allegato progetto è compilato in piena conformità alle norme di legge e dei vigenti regolamenti comunali, nei riguardi pure delle proprietà confinanti essendo consapevole che la presente PAS non può comportare limitazione dei diritti dei terzi, fermo restando quanto previsto dall'articolo 19, comma 6-ter, della l. n. 241/1990.

Data e luogo	il progettista
13 maggio 2024 TREPUZZI	Arch. Chetta Davide

INFORMATIVA SULLA PRIVACY (ART. 13 del d.lgs. n. 196/2003)

Ai sensi dell'art. 13 del codice in materia di protezione dei dati personali si forniscono le seguenti informazioni:

Finalità del trattamento: I dati personali dichiarati saranno utilizzati dagli uffici nell'abito del procedimento per il quale la presente PAS viene resa.

Modalità: Il trattamento avverrà sia con strumenti cartacei sia su supporti informatici a disposizione degli uffici.

Ambito di comunicazione: I dati verranno comunicati a terzi ai sensi della l. n. 241/1990, ove applicabile, e in caso di verifiche ai sensi dell'art. 71 del d.P.R. n. 445/2000.

Diritti: Il sottoscrittore può in ogni momento esercitare i diritti di accesso, rettifica, aggiornamento e integrazione dei dati ai sensi dell'art. 7 del d.lgs. n. 196/2003 rivolgendo le richieste al SUAP/SUE.

Titolare: SUE di CONVERSANO

***ALLEGATI* di cui all'art. 6 del D.Lgs. n. 28 del 03.03.2011**

Documentazione obbligatoria:

- x Copia fotostatica di documento di identità;
- x Relazione dettagliata a firma di un progettista abilitato che descriva l'intervento;
- x Opportuni elaborati progettuali a firma di un progettista abilitato che attestino la compatibilità del progetto con gli strumenti urbanistici approvati e i regolamenti edilizi vigenti e la non contrarietà agli strumenti urbanistici adottati, nonché il rispetto delle norme di sicurezza e' di quelle igienico-sanitarie;
- x Elaborati tecnici per la connessione redatti dal gestore di rete;
- ☐ Pareri, autorizzazioni, nulla osta, rilasciati dai soggetti competenti
  - ☐ Soprintendenza
  - ☐ VV.FF.
  - ☐ Consorzio di Bonifica

☐ Amministrazione Provinciale
☐ Altro (specificare)

.....

.....

x Presentazione degli schemi impianti di cui al DM 37/2008:
x Scheda tecnica impianti di energia da fonti rinnovabili;
x Documentazione catastale costituita da estratto di mappa in scala 1:2000 / 1:1000 con individuazione del nuovo intervento, autenticata dal progettista, e con aggiornamento non anteriore a mesi 6;
x Estratto del P.R.G. con evidenziato l'immobile e/o l'area di intervento;
x DICHIARAZIONE CHE L'IMPIANTO NON SI TROVI ALL'INTERNO DI AREE FRA QUELLE SPECIFICAMENTE ELENCATE E INDIVIDUATE DALL'ALLEGATO 3) LETTERA f), AL DECRETO DEL MINISTERO DELLO SVILUPPO ECONOMICO DEL 10/09/2010 PUBBLICATO NELLA GAZZETTA UFFICIALE N.219 DEL 18/09/2010 (comma 9 BIS DELL'ART.6 D.LEGS 28/11)
x Dichiarazione dell'impresa esecutrice dei lavori;
x D.U.R.C. (Documento Unico di Regolarità Contributiva);
☐ Versamento Diritti di Segreteria

Documentazione eventuale (in relazione alla tipologia dell'intervento):

☐ Deposito documentazione norma sismica, ovvero asseverazione tecnico;
☐ Autorizzazione allo Scarico
☐ Notifica preliminare (Azienda USL e Direzione Provinciale del Lavoro)
☐ Altro (specificare)

.....

.....

Data e luogo
Trepuzzi, 13 maggio 2024

il/i dichiaranti
Arch. Chetta Davide

Comune di Salice Salentino - Cod. Amm. c_h708 - Prot. n. 0011977 del 11/12/2024 14:03 - PARTENZA

COMUNE DI SALICE SALENTINO

C.A.P. 73015 **Provincia di Lecce** TEL. 0832 - 723311

SETTORE IV
ASSETTO DEL TERRITORIO
URBANISTICA – EDILIZIA – SUAP – PIP – EDILIZIA RESIDENZIALE PUBBLICA
* * * * *

Spett. le
SUNNERGY GROUP S.P.A.
Foro Buonaparte, 68 – 20121
Milano (MI)
sunnergy.group@legalmail.it

Arch. CHETTA Davide Pompilio
Via Brunetti, 50 – 73019
Trepuzzi (LE)
davide.chetta@archiworldpec.it

e p.c. **Al Comando di P.M.**
SEDE
pm.comunesalicesalentino@pec.rupar.puglia.it

OGGETTO: Procedura abilitativa semplificata (P.A.S.) per l'installazione di impianti alimentati da energia rinnovabile (ai sensi dell'art. 6 del D. Lgs 28 del 03/03/2011 – art. 6 della L.R. n. 25 del 24/09/2012). "*Progetto per la realizzazione di un impianto fotovoltaico con potenza fino a 2.99 MWp*" su immobili distinti in Catasto Terreni al Foglio Fg. 1 p.lle 32 (are 61.48), 54 (are 60.66) , 55 (are 07.79), 56 (are 57.64), 57 (are 53.25), 105 (are 31.16), 106 (are 23.37) – Pratica n° 05996620968 del 13.05.2024.
Richiedente: PODESTA' Lorenzo – SUNNERGY GROUP S.P.A.
Attestazione di avvenuta formazione della PAS.

In riferimento alla richiesta pervenuta in data 22/11/2024 Prot. SUAP REP_PROV_LE/LE-SUPRO 0166366/22-11-2024 da parte dell'Arch. Davide Pompilio CHETTA per conto della Ditta SUNNERGY GROUP S.P.A., con la quale si richiede l'attestazione di avvenuta formazione della PAS per la realizzazione di un impianto fotovoltaico con potenza fino a 2.99 MWp, sito nel Comune di Salice Salentino (LE);

Premesso che:

- La ditta SUNNERGY GROUP S.P.A. in data 13/05/2024 prot. SUAP REP_PROV_LE/LE-SUPRO 58137/13-05-2024, ha presentato tramite SUAP istanza per la realizzazione di un impianto fotovoltaico con potenza fino a 2.99 MWp sito nel Comune di Salivce Salentino (LE);
- In data 03/06/2024 prot. 5601 del 04/06/2024 la stessa ditta inoltrava la richiesta ai sensi dell'art. 6 co. 6 della LR 25/2012 di "*dichiarazione attestante che il titolo abilitativo assentito costituisce titolo idoneo alla realizzazione dell'impianto*";
- All'esito dell'istruttoria il Comune di Salice Salentino in data 22/07/2024 prot. 7298 chiedeva integrazioni alla PAS;
- La ditta trasmetteva le integrazioni richieste in data 19/09/2024 prot. 10316 del 24/10/2024 e in data 22/11/2024 tramite SUAP prot. REP_PROV_LE/LE-SUPRO 0166366/22-11-2024, richiedendo nuovamente l'"*Attestazione di avvenuta formazione della PAS*";

Preso atto del progetto per la realizzazione di un impianto fotovoltaico con potenza fino a 2.99 MWp sito nel Comune di Salice Salentino (LE) e le relative integrazioni sopra richiamate;

Visto il D.Lgs. 42/2004;
Visto il D.Lgs. 152/2006;
Visto il RR 24/2010;
Visto l'art. 6 co. 9-bis del D.Lgs. 28/2011;
Visto l'art. 6 della LR 25/2012;
Visto l'art. 20 co.8 lett. c-quater del D.Lgs 199/2021;

in considerazione di quanto esposto e in attuazione di quanto previsto dall'art. 20 co. 2bis della Legge 241/1990 e dall'art. 6 comma 4 ultimo periodo del D.lgs 28/2011, **si attesta la formazione della PAS relativa alla *realizzazione di un impianto fotovoltaico con potenza fino a 2.99 MWp.***

Salice Salentino, 11/12/2024

Il Responsabile del IV Settore
Arch. Marco Patruno
[Documento informatico firmato digitalmente ai sensi del D.Lgs 82/2005 s.m.i.
e norme collegate, il quale sostituisce il documento cartaceo e la firma autografa]
Marco Patruno
11.12.2024 14:50:43
GMT+02:00

Comune di Salice Salentino - Cod. Amm. c_h708 - Prot. n. 0011977 del 11/12/2024 14:03 - PARTENZA

SOCIETA' SOLAR VENETO S.R.L.

Procedura abilitativa semplificata (PAS) ai sensi dell'art. 6 del D.Lgs. 3 marzo 2011, n. 28. Realizzazione di un impianto fotovoltaico a terra di potenza complessiva pari a 9.628,80 Kwp e relative opere di connessione alla rete di E-Distribuzione (pratica CdR 393466901) ubicato alla Via Comunale della Macchiola snc su lotti distinti al NCT del Comune di Surano (Le) al fg 11 p.lle 50-51-24-25-23 della superficie complessiva di mq 175.000,00 ca.

Pratica n° 05174560754-12092023-1519

Suap SURANO in delega alla CCIAA di LE

CHIEDE	Procedimento
Procedura abilitativa semplificata (P.A.S.) per l'installazione di impianti alimentati da energia rinnovabile	**Procedura abilitativa semplificata (P.A.S.) per l'installazione di impianti alimentati da energia rinnovabile ((ai sensi dell'art. 6 del D. Lgs 28 del 03/03/2011 – art. 6 della L.R. n. 25 del 24/09/2012)**

Scheda anagrafica

[X] DITTA/SOCIETA'/IMPRESA	[ ] PERSONA (Privato)

[X] ISCRITTA ALLA CCIAA

Codice Fiscale
05174560754

(compilare per effettuare il recupero dei dati dal registro imprese)

Informazioni relative all'iscrizione al Registro Imprese

Camera di commercio di:	Numero REA	Data
LECCE	**347524**	**12/09/2023**

[ ] NON ANCORA ISCRITTA

[ ] NON NECESSITA DI ISCRIZIONE AL RI DELLA CCIAA

DATI DEL DICHIARANTE

Nome	Cognome	Cod.Fiscale
GIANNI TOMMASO	**ERRIQUEZ**	

Sesso	Data nascita	Cittadinanza
Maschile		**ITALIA**

Luogo di nascita:

Stato	Provincia
Italia	

Comune

[ ] Se cittadino non UE

Informazioni relative alla residenza :

Stato	Provincia
Italia	

Comune

Toponimo (DUG)
VIA

Denominazione stradale

Numero civico	CAP	eMail/PEC	Telefono fisso/cellulare

Carica
AMMINISTRATORE

DATI DELLA DITTA/SOCIETA'/IMPRESA

Denominazione (nome della ditta o azienda o ragione sociale)
SOLAR VENETO S.R.L.

Forma giuridica	Codice Fiscale	P.IVA
SOCIETA' A RESPONSABILITA' LIMITATA	**05174560754**	**05174560754**

Dati relativi alla sede legale della ditta/società/impresa

Stato	Provincia
Italia	**LECCE**

Comune
RUFFANO

Toponimo (DUG)
VIA

Denominazione stradale	Numero civico	CAP
MONSIGNOR D'URSO	**17**	**73049**

Telefono fisso/Cellulare	Fax	PEC
		solarveneto@pec.it

Qualifica e dati del procuratore

Qualifica del procuratore
PROFESSIONISTA INCARICATO

Il procuratore:

Nome	Cognome	Sesso	Cittadinanza
GIANNI TOMMASO	**ERRIQUEZ**	**Maschio**	**ITALIA**

Nato a	il

	Provincia		Stato
[X] in Italia		[ ] all'Estero	

Cod.Fiscale

Informazioni relative alla residenza del procuratore:

Residente in	Provincia	CAP

Indirizzo	Tel	Fax

eMail PEC

Oggetto della pratica

descrizione sintetica
Procedura Abilitativa Semplificata (PAS) relativa ad un impianto fotovoltaico a terra, su struttura fissa a terra, orientato a sud, di potenza pari a circa 9 MW

DOMICILIO ELETTRONICO

Ai fini delle comunicazioni relative al presente procedimento si elegge il proprio domicilio elettronico presso la seguente casella di posta elettronica (domicilio elettronico)

DOMICILIO ELETTRONICO: (N.B. Inserire l'indirizzo della casella PEC a cui lo Sportello dovrà inviare la ricevuta e le altre comunicazioni relative alla pratica)

[X] Si dichiara di essere consapevoli che nel caso non venga indicata una casella di posta elettronica certificata (PEC), non si avra' la certezza del buon esito dell' eventuale scambio di comunicazioni che seguiranno la presente istanza

Dichiarazione di consapevolezza ex artt. 46 e 47 DPR 445/2000

[X] Dichiara di essere consapevole che le dichiarazioni false, la falsità negli atti e l'uso di atti falsi comportano l'applicazione delle sanzioni penali previste dall'art. 76 del D.P.R. 445/2000 e la decadenza dai benefici eventualmente conseguenti al provvedimento emanato sulla base della dichiarazione non veritiera nonchè il divieto di accesso a contributi, finanziamenti e agevolazioni per un periodo di 2 anni decorrenti da quando l'amministrazione ha adottato l'atto di decadenza, come previsto dall'art. 75 del D.P.R. 445/2000.

INFORMATIVA SULLA PRIVACY (Art. 13 del Reg. UE n. 2016/679 del 27 aprile 2016)

Il Reg. UE n. 2016/679 del 27 aprile 2016 stabilisce norme relative alla protezione delle persone fisiche con riguardo al trattamento dei dati personali. Pertanto, come previsto dall'art. 13 del Regolamento, si forniscono le seguenti informazioni:

Titolare del trattamento:

Comune di SURANO

indirizzo pec suap.surano@pec.rupar.puglia.it

Finalità del trattamento.

Il trattamento dei dati è necessario per l'esecuzione di un compito di interesse pubblico o connesso all'esercizio di pubblici poteri di cui è investito il titolare del trattamento. Pertanto i dati personali saranno utilizzati dal titolare del trattamento nell'ambito del procedimento per il quale la dichiarazione viene resa.

Modalità del trattamento.

I dati saranno trattati da persone autorizzate, con strumenti cartacei e informatici.

Destinatari dei dati.

I dati potranno essere comunicati a terzi nei casi previsti della Legge 7 agosto 1990, n. 241 (“Nuove norme in materia di procedimento amministrativo e di diritto di accesso ai documenti amministrativi”), ove applicabile, e in caso di controlli sulla veridicità delle dichiarazioni (art. 71 del D.P.R. 28 dicembre 2000 n. 445 (“Testo unico delle disposizioni legislative e regolamentari in materia di documentazione amministrativa”)). Responsabili del trattamento la Camera di Commercio competente per territorio e InfoCamere S.c.p.A.

Diritti.

L'interessato può in ogni momento esercitare i diritti di accesso e di rettifica dei dati personali nonché ha il diritto di presentare reclamo al Garante per la protezione dei dati personali. Ha inoltre il diritto alla cancellazione dei dati e alla limitazione al loro trattamento nei casi previsti dal Regolamento. Per esercitare tali diritti tutte le richieste devono essere rivolte al Comune di SURANO indirizzo mail suap.surano@pec.rupar.puglia.it. Il responsabile della protezione dei dati è contattabile all'indirizzo mail .

Periodo di conservazione dei dati.

I dati personali saranno conservati per un periodo non superiore a quello necessario per il perseguimento delle finalità sopra menzionate o comunque non superiore a quello imposto dalla legge per la conservazione dell'atto o del documento che li contiene. I dati sono altresì trasmessi alla Camera di Commercio competente per territorio per la raccolta nel Fascicolo informativo di impresa di cui all'art. 43-bis del D.P.R. 445/2000 e s.m.i.

[X] Il/la sottoscritto/a dichiara di aver letto l'informativa sul trattamento dei dati personali.
CHIEDE A UFFICI COMUNE DI SURANO

Procedura abilitativa semplificata (P.A.S.) per l'installazione di impianti alimentati da energia rinnovabile ((ai sensi dell’art. 6 del D. Lgs 28 del 03/03/2011 – art. 6 della L.R. n. 25 del 24/09/2012)

Localizzazione dell'intervento

Comune	Frazione	Prov.	CAP
SURANO		**LE**	**73030**

ATTENZIONE - l'ubicazione dell'attività o intervento coincide con il Comune a cui è destinata la pratica

Via, Viale, Piazza	n° civico
Via Comunale della Macchiola	**snc**

scala	piano	interno

dati catastali

[ ] NCEU	**[X] NCT**

foglio	particella/mappale	subalterno
11	**24**	

sezione Censuaria (Terreni)

foglio	particella/mappale	subalterno
11	**25**	

sezione Censuaria (Terreni)

foglio	particella/mappale	subalterno
11	**50**	

sezione Censuaria (Terreni)

foglio	particella/mappale	subalterno
11	**51**	

sezione Censuaria (Terreni)

foglio	particella/mappale	subalterno
11	**53**	

sezione Censuaria (Terreni)

ulteriori dati relativi alla localizzazione dell'intervento

Superfici edificio (reali e non catastali)

coperta mq	scoperta mq	altezza m
100.00	**174900.00**	**3.00**

Superfici terreno (reali e non catastali) mq.
175000.00

a) Titolarità dell’intervento

Il richiedente dichiara di avere titolo alla presentazione di questa pratica edilizia in quanto

[ ] proprietario esclusivo
[ ] rappresentante legale
[ ] Amministratore/delegato dal Condominio
[ ] comproprietario con il/i soggetto/i elencato/i nella sezione “SOGGETTI COINVOLTI”;

	specificare
[X] locatario/comodatario (a tale scopo autorizzato dai proprietari nella sezione “SOGGETTI COINVOLTI”)	**PROMISSARIO ACQUIRENTE**

dell'immobile interessato dall'intervento e di

[X] avere titolarità esclusiva all'esecuzione dell'intervento
[ ] non avere titolarità esclusiva all'esecuzione dell'intervento, ma di disporre comunque della dichiarazione di assenso dei terzi titolari di altri diritti reali o obbligatori

b) Presentazione della PAS

Dichiara di presentare la PAS

[ ] in assenza di atti di assenso presupposti, in quanto l’intervento oggetto della PAS non necessita di atti o pareri che non possono essere sostituiti dalle autocertificazioni, attestazioni e asseverazioni o certificazioni di tecnici abilitati
[ ] essendo già in possesso di tutti gli atti di assenso presupposti, comunque denominati, rilasciati dalle competenti amministrazioni
[X] richiedendo contestualmente l’acquisizione d’ufficio degli atti di assenso presupposti, comunque denominati, alle competenti amministrazioni. Il titolare dichiara di essere a conoscenza che l’attività oggetto della PAS può essere iniziata dopo il rilascio dei relativi atti di assenso

c) Tipologia di impianto alimentato da fonti rinnovabili oggetto di PAS

[ ] Installazione di pannelli fotovoltaici, su edificio esistente, con qualsiasi potenza, non ricadenti fra quelli di cui al punto 12.1 del D.M. 10/09/2010 aventi TUTTE le seguenti caratteristiche: i. moduli fotovoltaici collocati nei tetti di edifici esistenti; ii. la superficie complessiva dei moduli fotovoltaici dell'impianto non sia superiore a quella del tetto dell'edificio sul quale i moduli sono collocati

[ ] collocato su edifici, tettoie, serre o pensiline e da realizzarsi con tegole fotovoltaiche o altri elementi innovativi;

[ ] collocato su edifici o loro pertinenze (realizzati all'interno della zona A di cui al D.M. 1444/1968) e da realizzarsi con tegole fotovoltaiche o altri elementi innovativi;

[ ] Impianto solare fotovoltaico non integrato ubicato al suolo con potenza inferiore a 20 kW;

[ ] Impianto solare fotovoltaico ubicato a suolo su terreni agricoli (max 10% del terreno agricolo e distanza superiore a 2000 mt. da altri terreni dello stesso proprietario), non ricadenti fra quelli di cui al punto 12.1 e 12.2 lettera a) del D.M. 10/09/2010, aventi capacità di generazione inferiore alla soglia indicata alla tabella A allegata al D.Lgs n. 387 del 29/12/2003, cioè con potenza inferiore a 20 kW, e che faccia capo ad un unico punto di connessione ed ad un unico soggetto;

[ ] Impianto solare fotovoltaico ubicato su aree già degradate da attività antropiche, pregresse o in atto, tra cui siti industriali, cave, discariche, siti contaminati, con potenza non superiore a 1 MW e direttamente su suolo;

[ ] Impianto eolico di potenza inferiore a 200 kW con max 4 generatori eolici;

[ ] Impianti Biomassa, gas di discarica, gas residuati dai processi di depurazione, operanti in assetto cogenerativi con potenza > 50 1000 kW ovvero 3000 kWt;

[ ] Impianti alimentati da biomassa e biogas con potenza max 200 kW;

[ ] Impianti da gas di discarica, gas residuati con potenza inferiore a 1 MW;

[ ] Impianti non cogenerativi con potenza 250kW;

[ ] Impianti idroelettrici e geotermoelettrici realizzati su edifici esistenti senza variazione planoaltimetriche, senza cambio di destinazione d'uso, senza intaccare parti strutturali, ecc., con potenza max 200 kW;

[ ] Impianti idroelettrici e geotermoelettrici alimentati da fonte idraulica con potenza inferiore a 1 MW;

[ ] Attività di costruzione ed esercizio di impianti fotovoltaici di potenza sino a 10 MW connessi alla rete elettrica di media tensione e localizzati in area a destinazione industriale, produttiva o commerciale (ai sensi del c.9 bis, dell'art.6 del D.LGS 28/2011 modificato dal D.L. 77/2021.

[X] Altro impianto di energia elettrica

specificare

Attività di costruzione ed esercizio di impianti fotovoltaici connessi alla rete elettrica di media tensione e localizzati in area idonea, entro 500m da aree industriale, artigianali e commerciali, ai sensi del DL 17/2022, legge di conversione 34/2022

e) Opere su parti comuni o modifiche esterne

Le opere previste

[X] non riguardano parti comuni

[ ] riguardano le parti comuni di un fabbricato condominiale

[ ] riguardano parti comuni di un fabbricato con più proprietà, non costituito in condominio, e dichiara che l'intervento è stato approvato dai comproprietari delle parti comuni, come risulta da atto consegnato al progettista ovvero dalla sottoscrizione degli elaborati da parte di tutti i comproprietari corredata da copia di documento d'identità

[ ] riguardano parti dell'edificio di proprietà comune ma non necessitano di assenso perché, secondo l'art. 1102 c.c., apportano, a spese del titolare, le modificazioni necessarie per il miglior godimento delle parti comuni non alterandone la destinazione e senza impedire agli altri partecipanti di usufruirne secondo il loro diritto

f) Descrizione sintetica dell’intervento

Dichiara che i lavori per i quali viene inoltrata la presente PAS consistono in:
Costruzione ed esercizio di un impianto fotovoltaico a terra, e del relativo cavidotto di connessione dell'impianto alla rete elettrica pubblica di distribuzione in media tensione, da installare su struttura fissa, rivolta a sud e inclinata di circa 30°, completo di percorsi carrabili interni, impianti ausiliari (supervisione impianto, sistema di allarme, videosorveglianza, ecc.) e locali necessari (cabine) alla gestione e manutenzione dell'impianto.

g) Regolarità urbanistica e precedenti edilizi

[X] lo stato attuale dell'immobile risulta pienamente conforme alla documentazione dello stato di fatto legittimato dal seguente titolo/pratica edilizia (o, in assenza, dal primo accatastamento)

[X] legittimato da

	n.	del
[ ] titolo unico (SUAP)		

	n.	del
[ ] permesso di costruire / licenza edil. / concessione edilizia		

	n.	del
[ ] autorizzazione edilizia		

	n.	del
[ ] accertamento di conformità ex art. 36 d.P.R. n.380/2001		

	Legge	n.	del
[ ] condono edilizio			

	Legge	n.	del
[ ] C.E. o P.d.C. in sanatoria			

	n.	del
[ ] P.d.C. in sanatoria		

	n.	del
[ ] D.I.A. / S.C.I.A		

	n.	del
[ ] DIA/SCIA alternativa al permesso di costruire		

	n.	del
[ ] C.I.L./C.I.L.A.		

	estremi della denuncia catastale n.	del
[ ] primo accatastamento		

[ ] Preesistente al 1942

(Allegare planimetria catastale originale)

[X] Preesistente al 1967

(Allegare planimetria catastale originale)
_DC6041_C125935_A6800

	specificare	n.	del
[ ] altro			

h) Calcolo del contributo di costruzione

[X] l'intervento da realizzare è a titolo gratuito

ai sensi della seguente normativa

IMPIANTI DI PUBBLICA UTILITA'

[ ] l'intervento da realizzare è a titolo oneroso e pertanto

allega il prospetto di calcolo preventivo del contributo di costruzione, a firma di tecnico abilitato, e la ricevuta di versamento del contributo di costruzione

[ ] richiede il reperimento degli standard in quanto intervento che comporta aumento del carico urbanistico

[ ] richiede il reperimento degli standard in quanto intervento che comporta aumento del carico urbanistico, per i quali con relazione asseverata si richiede la monetizzazione

i) Tecnici incaricati

dichiara di aver incaricato, in qualità di progettista, il tecnico indicato nella sezione seguente

PROGETTISTA DELLE OPERE ARCHITETTONICHE

[ ] non è colui che presenta la pratica	[ ] colui che presenta la pratica

[ ] incaricato anche come direttore dei lavori delle opere architettoniche

[ ] se il direttore dei lavori delle opere architettoniche è diverso dal progettista delle opere architettoniche

e dichiara inoltre

[ ] di aver incaricato, in qualità di direttori dei lavori e di altri tecnici, i soggetti indicati alla sezione seguente

[X] che il/i direttore/i dei lavori e gli altri tecnici incaricati saranno individuati prima dell'inizio dei lavori

l) Impresa esecutrice dei lavori

[X] l'impresa esecutrice/imprese esecutrici dei lavori sarà/saranno individuata/e prima dell'inizio dei lavori

[ ] i lavori, in quanto opere di modesta entità che non interessano le specifiche normative di settore, sono eseguiti/sono stati eseguiti in prima persona, senza alcun affidamento a ditte esterne

[ ] i lavori sono eseguiti/sono stati eseguiti dalla/e impresa/e indicata/e alla seguente sezione

m) Rispetto degli obblighi in materia di salute e sicurezza nei luoghi di lavoro (vedi allegata tabella ADEMPIMENTI PREVISTI DAL D. LGS. N.81/2008)

che l'intervento

[ ] non ricade nell'ambito di applicazione delle norme in materia di salute e sicurezza nei luoghi di lavoro (d.lgs. n. 81/2008)

[ ] ricade nell'ambito di applicazione delle norme in materia di salute e sicurezza nei luoghi di lavoro (d.lgs. n. 81/2008) e pertanto:

relativamente alla documentazione delle imprese esecutrici:

[ ] dichiara che l'entità presunta del cantiere è inferiore a 200 uomini-giorno ed i lavori non comportano i rischi particolari di cui all'allegato XI del d.lgs. n. 81/2008 e di aver verificato il certificato di iscrizione alla Camera di commercio, il documento unico di regolarità contributiva, corredato da autocertificazione in ordine al possesso degli altri requisiti previsti dall'allegato XVII del d.lgs. n. 81/2008, e l'autocertificazione relativa al contratto collettivo applicato

[ ] dichiara che l'entità presunta del cantiere è pari o superiore a 200 uomini-giorno o i lavori comportano i rischi particolari di cui all'allegato XI del d.lgs. n. 81/2008 e di aver verificato la documentazione di cui alle lettere a) e b) dell'art. 90 comma 9 prevista dal d.lgs. n. 81/2008 circa l'idoneità tecnico professionale della/e impresa/e esecutrice/i e dei lavoratori autonomi, l'organico medio annuo distinto per qualifica, gli estremi delle denunce dei lavoratori effettuate all'Istituto nazionale della previdenza sociale (INPS), all'Istituto nazionale assicurazione infortuni sul lavoro (INAIL) e alle casse edili, nonché il contratto collettivo applicato ai lavoratori dipendenti, della/e impresa/e esecutrice/i

relativamente alla notifica preliminare di cui all'articolo 99 del d.lgs. n. 81/2008

[ ] dichiara che l'intervento non è soggetto all'invio della notifica

[ ] dichiara che l'intervento è soggetto all'invio della notifica

[X] ricade nell'ambito di applicazione delle norme in materia di salute e sicurezza sul luogo di lavoro (d.lgs. n. 81/2008), ma si riserva di presentare le dichiarazioni di cui al presente quadro prima dell'inizio lavori, poiché i dati dell'impresa esecutrice saranno forniti prima dell'inizio lavori

di essere a conoscenza che l’efficacia della presente PAS è sospesa qualora sia assente il piano di sicurezza e coordinamento di cui all’articolo 100 del d.lgs. n. 81/2008 o il fascicolo di cui all’articolo 91, comma 1, lettera b), quando previsti, oppure in assenza di notifica di cui all’articolo 99, quando prevista, oppure in assenza di documento unico di regolarità contributiva

n) Diritti di terzi

[X] dichiara di essere consapevole che la presente segnalazione non può comportare limitazione dei diritti dei terzi, fermo restando quanto previsto dall'articolo 19, comma 6-ter, della l. n. 241/1990

gli eventuali soggetti cointeressati, titolari di diritti reali di godimento su beni confinanti e risultanti da registrazioni catastali ed estremi catastali dei fondi confinanti a quelli oggetto dell’intervento, sono:

I PROPRIETARI DELLE AREE RISULTANTI DAL CONTRATTO PRELIMINARE DI COMPRAVENDITA ALLEGATO ALLA PRATICA

o) Avvertenze generali

Dichiara di essere informato che, ai sensi dell’art. 23 d.P.R. n.380/2001:

- i lavori in oggetto possono avere inizio trascorsi 30 gg dalla data di acquisizione della presente al protocollo comunale o dopo l’acquisizione degli atti di assenso presupposti;

- la durata degli stessi non potrà superare il termine di tre anni dalla data della sua presentazione;

- è tenuto a comunicare al SUE la data della fine lavori;

- che ultimato l’intervento, il progettista o un tecnico abilitato rilascia un certificato di collaudo finale, allegato alla comunicazione di fine lavori, che va presentato allo sportello unico, con il quale si attesta la conformità dell’opera al progetto presentato. Contestualmente presenta ricevuta dell'avvenuta presentazione della variazione catastale conseguente alle opere realizzate ovvero dichiarazione che le stesse non hanno comportato modificazioni del classamento. In assenza di tale documentazione si applica la sanzione di cui all'art. 37, c 5, d. P.R. n.380/2001.

Dichiara di essere informato che, nei casi disciplinati dall’art. 24 del d.P.R. n. 380/01, entro quindici giorni dalla data dell’ultimazione dei lavori di finitura dell’intervento, è tenuto a presentare all’ufficio comunale competente domanda di rilascio della segnalazione certificata di agibilità con le modalità di cui all’art. 24 d.P.R. n.380/01 oppure la dichiarazione del direttore dei lavori o, qualora non nominato, di un professionista abilitato, con la quale si attesta la conformità dell'opera al progetto presentato e la sua agibilità (art. 24 comma 5 d.P.R. n. 380/2001 e LR n° 12/2014). Dovrà essere inoltrata la dichiarazione del direttore dei lavori al SUAP – Sportello unico per le attività produttive - con la quale si attesta la conformità dell'opera al progetto presentato e la sua agibilità (art. 10 d.P.R. n.160/2010) ove trattasi di impianto produttivo;

Dichiara di provvedere al pagamento delle imposte dovute al momento del rilascio dell’atto autorizzativo

[X] PRESA VISIONE

Dichiarazione relativa ai diritti di segreteria/istruttori

VERSAMENTO DIRITTI O SPESE

[X] non sono dovuti oneri quali diritti o spese

[ ] poiché non previsti dal tariffario	**[X] poiché esentati**

specificare la motivazione
IMPIANTO DI PUBBLICA UTILITA'

[ ] sono dovuti oneri quali diritti o spese

per un totale di Euro

[ ] pagamento on line alla pagina successiva 'Pagamento oneri'

[ ] versamento su conto corrente postale (vedere le istruzioni di ogni SUAP)

in data	ufficio postale di

Allegata qui la ricevuta di versamento tramite conto corrente postale

[ ] pagamento pagoPA / bonifico bancario (vedere le istruzioni di ogni SUAP)

in data	indicare il codice IUV / codice TRN

Allega qui l'attestazione del pagamento pagoPA o del bonifico bancario (in caso di bonifico, non è valida la ricevuta di presa in carico del bonifico)

Dichiarazione relativa all'assolvimento dell'imposta di bollo

VERSAMENTO DELL'IMPOSTA DI BOLLO

E' obbligatorio selezionare una delle seguenti quattro opzioni:

[X] Il pagamento è dovuto e si intende assolvere l'obbligo tramite il circuito digitale pagoPA [NB: questa opzione è possibile solo se lo Sportello Unico aderisce a pagoPA] ...

E' obbligatorio selezionare una delle seguenti due opzioni

[X] Due marche da €16,00 ciascuna, una per la domanda e una per l'autorizzazione

[ ] Solo la marca da €16,00 per la domanda; non è richiesta alcuna marca da bollo per l'autorizzazione perché il procedimento può concludersi con il silenzio assenso dell'Amministrazione o con rilascio di Nulla Osta...

[ ] Il pagamento è dovuto e si intende assolvere l'obbligo con marche da bollo di cui si riportano i numeri di serie identificativi (le marche da bollo utilizzate saranno poi annullate e conservate in originale) ...

numero seriale (1)

[ ] Per gli Enti autorizzati, l'imposta di bollo è assolta in modo virtuale ai sensi del D.M. 10/11/2011 o ai sensi dell'art. 15 D.P.R. 642/1972 ...

[ ] Il pagamento non è dovuto poiché esentati ...

Pratica edilizia	_____
del	_____
Protocollo	_____

RELAZIONE TECNICA DI ASSEVERAZIONE

DATI DEL PROGETTISTA

Cognome e Nome ERRIQUEZ GIANNI TOMMASO
codice fiscale
nato a prov. stato *ITALIA*
nato il
residente in prov. stato *ITALIA*
indirizzo n. C.A.P. *«PROProgCap»*
con studio in prov. *PD* stato *ITALIA*
indirizzo C.A.P. *35010*
Iscritto all'ordine/collegio *INGEGNERI* di *LECCE* al n. *2067*
Telefono____ fax. «PROProgFax»
posta elettronica certificata

N.b. I dati del progettista coincidono con quelli già indicati, nella sezione 2 dell'Allegato "Soggetti coinvolti", per il progettista delle opere architettoniche

DICHIARAZIONI

Il progettista, in qualità di tecnico asseverante, preso atto di assumere la qualità di persona esercente un servizio di pubblica necessità ai sensi degli articoli 359 e 481 del Codice Penale, consapevole che le dichiarazioni false, la falsità negli atti e l'uso di atti falsi comportano l'applicazione delle sanzioni penali previste dagli artt. 75 e 76 del d.P.R. n. 445/2000 e di quelle di cui all'art. 19, comma 6, della legge n. 241/1990, sotto la propria responsabilità

DICHIARA

1) Tipologia di intervento e descrizione sintetica delle opere

che i lavori riguardano l'immobile/il terreno individuato nella PAS di cui la presente relazione costituisce parte integrante e sostanziale;

che le opere in progetto sono subordinate a **PAS** in quanto rientrano nella seguente **tipologia di intervento**:

☐ collocato su edifici, tettoie, serre o pensiline e da realizzarsi con tegole fotovoltaiche o altri elementi innovativi;
☐ collocato su edifici o loro pertinenze (realizzati all'interno della zona A di cui al D.M. 1444/1968) e da realizzarsi con tegole fotovoltaiche o altri elementi innovativi;
☐ Impianto solare fotovoltaico non integrato ubicato al suolo con potenza inferiore a 20 kW;

☐ Impianto solare fotovoltaico ubicato a suolo su terreni agricoli (max 10% del terreno agricolo e distanza superiore a 2000 mt. da altri terreni dello stesso proprietario), non ricadenti fra quelli di cui al punto 12.1 e 12.2 lettera a) del D.M. 10/09/2010, aventi capacità di generazione inferiore alla soglia indicata alla tabella A allegata al D.Lgs n. 387 del 29/12/2003, cioè con potenza inferiore a 20 kW, e che faccia capo ad un unico punto di connessione ed ad un unico soggetto;
☐ Impianto solare fotovoltaico ubicato su aree già degradate da attività antropiche, pregresse o in atto, tra cui siti industriali, cave, discariche, siti contaminati, con potenza non superiore a 1 MW e direttamente su suolo;
☐ Impianto eolico di potenza inferiore a 200 kW con max 4 generatori eolici;
☐ Impianti Biomassa, gas di discarica, gas residuati dai processi di depurazione, operanti in assetto cogenerativi con potenza > 50 ≤ 1000 kW ovvero 3000 kWt;
☐ Impianti alimentati da biomassa e biogas con potenza max 200 kW;
☐ Impianti da gas di discarica, gas residuati con potenza inferiore a 1 MW;
☐ Impianti non cogenerativi con potenza ≤ 250kW;
☐ Impianti idroelettrici e geotermoelettrici realizzati su edifici esistenti senza variaz one planoaltimetriche, senza cambio di destinazione d'uso, senza intaccare parti strutturali, ecc., con potenza max 200 kW;
☐ Impianti idroelettrici e geotermoelettrici alimentati da fonte idraulica con potenza inferiore a 1 MW;
☐ Attività di costruzione ed esercizio di impianti fotovoltaici di **potenza sino a 10 MW** connessi alla rete elettrica di media tensione e localizzati in area a destinazione industriale, produttiva o commerciale (ai sensi del c.9 bis, dell'art.6 del D.LGS 28/2011 modificato dal D.L. 77/2021.
☒ Altro impianto di energia elettrica

e che consistono in:

Attività di costruzione ed esercizio di impianti fotovoltaici connessi alla rete elettrica di media tensione e localizzati in area idonea, entro 500m da aree industriale, artigianali e commerciali, ai sensi del DL 17/2022, legge di conversione 34/2022

–

2) Dati dell'immobile oggetto di intervento

che l'intervento interessa l'immobile sito in via /località DELLA MACCHIOLA n. SNC interno avente destinazione d'uso esistente _____ (ad es. . residenziale, industriale, commerciale, ecc…) e di progetto _____

Censito al NCEU			
Foglio	Particella	Sub	Cat
«TableStart:UNIMLista»«UNIMFog»	«UNIMMap»	«UNIMSub»	«TableEnd:UNIMLista»

Censito in NCT		
Foglio	Particella	Sub
11	24, 25, 50, 51,53	

Superfici edificio (reali e non catastali)		
coperta mq.	scoperta mq.	altezza m.
100	174900	3

Superfici terreno (reali e non catastali) Mq. 175000

3) **Strumentazione urbanistica comunale vigente e in salvaguardia**

che l'area/immobile oggetto di intervento risulta individuata dal/è da realizzarsi su:

		SPECIFICARE	ZONA	ART.
☐	PUG/ PRG/ PDF			
☐	PIANO PARTICOLAREGGIATO			
☐	PIANO DI RECUPERO			
☐	P.I.P			
☐	P.E.E.P.			
☐	ALTRO:			

4) **Variazioni catastali (L n. 331/2004 art.1 comma 332)**

che l'immobile oggetto dei lavori

4.1 ☐ **non necessita di alcuna variazione catastale**

4.2 ☐ **necessita di variazione catastale** che sarà eseguita ad ultimazione lavori e trasmessa, unitamente alla nuova planimetria alla Amministrazione Comunale

5) **Tutela dall'inquinamento acustico**

che l'intervento

5.1 ☒ **non rientra** nell'ambito di applicazione dell'articolo 8 della l. n. 447/1995

5.2 ☐ **rientra** nell'ambito di applicazione dell'articolo 8 della l. n. 447/1995, integrato con i contenuti dell'articolo 4 del d.P.R. n. 227/2011 e pertanto **si allega**:

5.2.1 ☐ documentazione di impatto acustico (art. 8, commi 2 e 4, legge n. 447/1995)

5.2.2 ☐ valutazione previsionale di clima acustico (art. 8, comma 3, legge n. 447/1995)

5.2.3 ☐ autocertificazione a firma del tecnico abilitato competente in acustica ambientale in cui si attesta il rispetto dei requisiti di protezione acustica in relazione alla zonizzazione acustica di riferimento (art. 8, comma 3-bis, legge n. 447/1995)

5.2.4 ☐ dichiarazione sostitutiva dell'atto di notorietà, a firma del titolare, relativa al rispetto dei limiti stabiliti dal documento di classificazione acustica del territorio comunale di riferimento ovvero, ove questo non sia stato adottato, ai limiti individuati dal d.P.C.M. 14 novembre 1997 (art. 4, commi 1 e 2, d.P.R. n. 227/2011)

☐ che è stata presentata alla Provincia competente apposita relazione tecnica asseverata da un tecnico competente, che documenti il rispetto dei limiti di cui alla presente normativa, per l'esercizio di nuove attività imprenditoriali, ovvero per ampliamenti o modifiche di attività esistenti, che determinano un livello di rumore ambientale superiore a 40 dB(A) durante il periodo diurno e superiore a 30 dB(A) durante il periodo notturno (art.12 LEGGE REGIONALE 12 febbraio 2002, N. 3 **"Norme di indirizzo per il contenimento e la riduzione dell'inquinamento acustico".**

6) **Produzione di materiali di risulta**

che le opere

6.1 ☐ non sono soggette alla normativa relativa ai materiali da scavo (art. 41-bis D.L. n. 69 del 2013 e art. 184-bis d.lgs. n. 152 del 2006)

6.2 ☐ **comportano** la produzione di materiali da scavo **considerati come sottoprodotti** ai sensi dell'articolo 184-bis, comma 1, del d.lgs. n. 152/2006 o dell'articolo 41-bis, comma 1, D.L. n. 69 del 2013, e inoltre

6.2.1 ☐ **le opere comportano** la produzione di materiali da scavo per un **volume superiore a 6000 mc e sono soggette a VIA o AIA**, e pertanto, ai sensi dell'art. 184-bis, comma 2-bis, e del d.m. n. 161/2012

6.2.1.1. ☐ **si allega/ si comunicano gli estremi del** . Provvedimento di VIA o AIA, comprensivo dell'assenso al Piano di Utilizzo dei materiali da scavo, rilasciato da_____ con prot. _____ in data _____

(*) (variabile, solo nel caso di richiesta contestuale di atti di assenso presupposti alla SCIA)

6.2.2☐ le opere comportano la produzione di materiali da scavo per un **volume inferiore o uguale a 6000 mc** ovvero (**pur superando tale soglia) non sono soggette a VIA o AIA,** e pertanto

6.2.2.1 ☐ .allega **autocertificazione del titolare** resa all'ARPA ai sensi del comma 2 dell'art. 41-bis D.L. n. 69 del 2013

6.3 ☐ **comportano** la produzione di materiali da scavo che saranno riutilizzati nello stesso luogo di produzione e pertanto

6.3.1 ☐ **allega autocertificazione del titolare (che i materiali da scavo saranno riutilizzati nello stesso** luogo di produzione)

6.4 ☐ riguardano interventi di **demolizione di edifici o altri manufatti preesistenti e producono rifiuti** la cui gestione è disciplinata ai sensi della parte quarta del d.lgs. n. 152/ 2006

6.5 ☐ **comportano** la produzione di **materiali da scavo che saranno gestiti dall'interessato come rifiuti**

6.6 ☐ **Ai sensi del RR n.6/2006 si allega bilancio di produzione**

7) Prevenzione incendi

che l'intervento

7.1 ☒ non è soggetto alle norme di prevenzione incendi

7.2 ☐ è soggetto alle norme tecniche di prevenzione incendi e le stesse sono rispettate nel progetto

7.3 ☐ presenta caratteristiche tali da non consentire l'integrale osservanza delle regole tecniche di prevenzione incendi e pertanto

7.3.1 ☐ **si allega la documentazione necessaria** all'ottenimento della deroga

(*) (variabile, solo nel caso di richiesta contestuale di atti di assenso presupposti alla SCIA)

7.3.2 ☐ la relativa deroga è stata ottenuta con prot. _____ in data _____

e che l'intervento

7.4 ☒ **non è soggetto alla valutazione del progetto** da parte del Comando Provinciale dei Vigili del Fuoco ai sensi del d.P.R. n. 151/2011

7.5 ☐ **è soggetto alla valutazione del progetto** da parte del Comando Provinciale dei Vigili del Fuoco, ai sensi dell'articolo 3 del d.P.R. n. 151/2011 e pertanto

7.5.1☐ **si allega la documentazione necessaria** alla valutazione del progetto

(*) (variabile, solo nel caso di richiesta contestuale di atti di assenso presupposti alla SCIA)

7.5.2☐ la valutazione del progetto è stata effettuata con prot. _____

in data _____

7.6 ☐ **costituisce variante e il sottoscritto assevera che le modifiche non costituiscono variazione dei requisiti di sicurezza antincendio** già approvati con parere del Comando Provinciale dei Vigili del fuoco rilasciato con prot. _____ in data _____

8) **Amianto**

che le opere

8.1 ☒ **non interessano** parti di edifici con presenza di fibre di amianto

8.2 ☐ **interessano** parti di edifici con presenza di fibre di amianto e che pertanto il datore di lavoro, prima dell'inizio di lavori di demolizione o di rimozione dell'amianto o di materiali contenenti amianto da edifici, strutture, apparecchi e impianti, nonché dai mezzi di trasporto, predispone, ai sensi dei commi 2 e 5 dell'articolo 256 del d.lgs. n. 81/2008, il **Piano di Lavoro di demolizione o rimozione dell'amianto**

8.2.1 ☐ **in allegato** alla presente relazione di asseverazione
(*) (variabile, solo nel caso di richiesta contestuale di atti di assenso presupposti alla SCIA)

8.2.2 ☐ presentato con prot. _____ in data _____

9) **Interventi strutturali e/o in zona sismica**

che l'intervento

9.1 ☐ **non prevede** la realizzazione di **opere di conglomerato cementizio armato**, normale e precompresso ed a struttura metallica

9.2 ☐ **prevede** la realizzazione di opere di **conglomerato cementizio armato**, normale e precompresso ed a struttura metallica; pertanto

9.2.1 ☐ si allega la documentazione relativa alla denuncia di cui all'articolo 65 del d.P.R. n. 380/2001

9.2.2 ☐ la denuncia di cui all'articolo 65 del d.P.R. n. 380/2001 è già stata depositata con prot. _____ in data _____

e che l'intervento

9.3 ☐ **non prevede opere** da denunciare o autorizzare ai sensi degli articoli 93 e 94 del d.P.R. n. 380/2001 o della corrispondente normativa regionale

9.4 ☐ **prevede opere che non richiedono il il deposito dei calcoli strutturali al SUE, trattandosi di opere minore priva di rilevanza per la pubblica incolumità** di cui alla Deliberazione della Giunta Regionale 3 giugno 2010, n. 1309, elenco:

☐ "A1" PUNTO _____

☐ "A2" PUNTO _____

All'uopo si allega:
1) relazione tecnica esplicativa: contenente le informazioni relative alla tipologia della costruzione o del manufatto, le dimensioni dell'intervento proposto, la destinazione d'uso ed il contesto in cui viene realizzato, indicando espressamente a quali punti degli elenchi A.1 e A.2 si fa riferimento. In tutti i casi occorre valutare e dimostrare analiticamente che vengono rispettati i limiti di carico prescritti ed ogni altro requisito o condizione indicati nei medesimi elenchi. Nel caso si utilizzino strutture prefabbricate e/o modulari, occorre allegare i certificati di origine rilasciati dal produttore;
2) elaborato grafico: comprensivo di piante e sezioni, quotato ed in scala commisurata

all'entità dell'intervento, contenente le informazioni necessarie a dimostrare che i parametri dimensionali rientrano tra i limiti indicati negli elenchi sopra citati.

9.5 ☐ costituisce una **variante non sostanziale riguardante parti strutturali** relativa ad un progetto esecutivo delle strutture precedentemente presentato con prot. _____ in data _____

9.6 ☒ prevede il deposito dei calcoli strutturali prima dell'inizio dei lavori (art. 93 e 94 d. P.R. n. 380/01), il successivo deposito della "relazione sismica a struttura ultimata" (art.6 L. 1086/1971), infine, del collaudo statico. Pertanto

☐ **si allega** la documentazione relativa ai calcoli strutturali

☐ **la relativa denuncia dei lavori in zona sismica è già stata depositata** con prot. _____ in data _____

9.7 ☐ **prevede opere strutturali soggette ad autorizzazione sismica** ai sensi dell'articolo 94 del d.P.R. n. 380/2001 o della corrispondente normativa regionale e pertanto

9.7.1 ☐ **si allega** la documentazione necessaria per il rilascio dell'**autorizzazione sismica**
(*) (variabile, solo nel caso di richiesta contestuale di atti di assenso presupposti alla SCIA)

9.7.2 ☐ **la relativa autorizzazione è già stata ottenuta** con prot. _____ in data _____

10) **Qualità ambientale dei terreni**

che l'intervento, in relazione alla qualità ambientale dei terreni,

10.1 ☒ **non richiede indagini ambientali preventive** in relazione alle attività finora svolte sull'area interessata dall'intervento

10.2 ☐ a seguito delle preventive analisi ambientali effettuate, **non necessita di bonifica**, pertanto

10.2.1 ☐ **si allegano i risultati delle analisi ambientali dei terreni**

DICHIARAZIONI RELATIVE AI VINCOLI

TUTELA STORICO-AMBIENTALE

11) **Bene sottoposto al Piano Paesaggistico Territoriale Regionale della Puglia**

che l'immobile oggetto dei lavori con riferimento al PPTR approvato Con delibera n. 176 del 16 febbraio 2015, pubblicata sul BURP n. 40 del 23.03.2015

11.1 ☒ **non è sottoposto a tutela**

11.2 ☐ **è sottoposto a tutela ma l'intervento non richiede il rilascio dell'autorizzazione/accertamento di compatibilità paesaggistica**

11.3 ☐ **è sottoposto a tutela** e pertanto

11.3.1 ☐ **è assoggettato al procedimento semplificato di autorizzazione paesaggistica,** in quanto di lieve entità, secondo quanto previsto dal d.P.R. n. 139/2010, e pertanto

11.3.1.1☐ **si allega la relazione paesaggistica semplificata** e la documentazione necessaria ai fini del rilascio dell'autorizzazione

paesaggistica semplificata
(*) (variabile, solo nel caso di richiesta contestuale di atti di assenso presupposti alla SCIA)

11.3.1.2 ☐ l'autorizzazione paesaggistica semplificata è stata rilasciata con prot. _____ in data _____

11.3.2 ☐ **è assoggettato al procedimento ordinario di autorizzazione paesaggistica**, e pertanto

11.3.2.1 ☐ **si allega la relazione paesaggistica** e la documentazione necessaria ai fini del rilascio dell'autorizzazione paesaggistica
(*) (variabile, solo nel caso di richiesta contestuale di atti di assenso presupposti alla SCIA)

11.3.2.2 ☐ l'autorizzazione paesaggistica è stata rilasciata con prot. _____ in data _____

11.3.3 ☐ **è assoggettato al procedimento di accertamento di compatibilità paesaggistica**

11.3.1 ☐ **si allega la documentazione necessaria** ai fini dell'accertamento di compatibilità paesaggistica
(*) (variabile, solo nel caso di richiesta contestuale di atti di assenso presupposti alla SCIA)

11.3.4 ☐ **accertamento di compatibilità paesaggistica** è stato rilasciato con prot. _____ in data _____

12) Bene sottoposto a parere della Soprintendenza

che l'immobile oggetto dei lavori, ai sensi del Parte II, Titolo I, Capo I del d.lgs. n. 42/2004,

12.1 ☒ **non è sottoposto a tutela**

12.2 ☐ **è sottoposto a tutela** e pertanto

12.2.1 ☐ **si allega la documentazione necessaria** ai fini del rilascio del parere/nulla osta
(*) (variabile, solo nel caso di richiesta contestuale di atti di assenso presupposti alla SCIA)

12.2.2 ☐ il parere/nulla osta è stato rilasciato con prot. _____ in data _____

13) Bene inserito in zona del Centro Storico

che l'immobile oggetto dei lavori ricade:

13.1 ☐ ZONA 1 – **Rilascio parere Soprintendenza Archeologica per opere implicante lavori di scavo;**

13.2 ☐ ZONA 2 – **Preavviso di almeno 10gg. Prima esecuzione scavi alla Soprintendenza Archeologica per esecuzione saggi;**

13.3 ☐ ZONA 3 – **Comunicazione data inizio lavori scavo con almeno 10gg di anticipo alla Soprintendenza Archeologica**

14) Bene inserito in area di interesse archeologica (D.G.C. n. 126/89)

che l'immobile oggetto dei lavori è sottoposto a

14.1 ☐ **zona archeologica 1 – Rilascio parere Soprintendenza Archeologica per opere implicante lavori di scavo;**

14.2 ☐ **zona archeologica 2 – Preavviso di almeno 10gg prima dell'esecuzione scavi alla Soprintendenza Archeologica per esecuzione saggi;**

14.3 ☐ **zona archeologica 3 – Comunicazione data inizio lavori scavo con almeno 10gg di anticipo alla Soprintendenza Archeologica.**

15) **Bene in area protetta**

che l'immobile oggetto dei lavori, ai sensi della legge n. 394/1991 (Legge quadro sulle aree protette) e della corrispondente normativa regionale,

15.1 ☒ **non ricade in area tutelata**

15.2 ☐ **ricade in area tutelata**, ma le opere non comportano alterazione dei luoghi o dell'aspetto esteriore degli edifici

15.3 ☐ **è sottoposto alle relative disposizioni** e pertanto

15.3.1 ☐ **si allega la documentazione necessaria** ai fini del rilascio del parere/nulla osta
(*) (variabile, solo nel caso di richiesta contestuale di atti di assenso presupposti alla SCIA)

15.3.2 ☐ il parere/nulla osta è stato rilasciato con prot. _____ in data _____

TUTELA ECOLOGICA

16) **Bene sottoposto a vincolo idrogeologico con riferimento al Piano Assetto Idrogeologico**

che, ai fini del vincolo idrogeologico, l'area oggetto di intervento

16.1 ☒ **non ricade in area vincolata** e si allega stralcio carta idrogeomorfologica e IGM estratta dal sito dell'AdB Puglia sottoposta a tutela

16.2 ☐ **ricade in area a pericolosità di <u>frana</u> e** pertanto

16.2.1 ☐ **si allega la documentazione necessaria** ai fini del rilascio del parere AdB Puglia
(*) (variabile, solo nel caso di richiesta contestuale di atti di assenso presupposti alla SCIA)

16.2.2 ☐ l'autorizzazione è stata rilasciata con prot. _____ in data _____

16.3 ☐ **ricade in area a pericolosità <u>idraulica</u> e** pertanto

16.3.1 ☐ **si allega la documentazione necessaria** ai fini del rilascio del parere AdB Puglia
(*) (variabile, solo nel caso di richiesta contestuale di atti di assenso presupposti alla SCIA)

16.3.2☐ l'autorizzazione è stata rilasciata con prot. _____ in data _____

16.4 ☐ **pur non ricadendo in area vincolata, è interessata da reticolo AdB** non riportato nella carta IGM ma presente nella carta idrogeomorfologica, pertanto alla presente è allegato studio di compatibilità.

17) **Bene sottoposto a vincolo idraulico**

che, ai fini del vincolo idraulico, l'area oggetto di intervento

17.1 ☒ **non è sottoposta a tutela**

17.2 ☐ **è sottoposta a tutela** ed è necessario il rilascio dell'autorizzazione di cui al comma 2 dell'articolo 115 del d.lgs. n. 152/2006 e al r.d. 523/1904, pertanto

17.2.1☐ **si allega la documentazione necessaria** ai fini del rilascio dell'autorizzazione
(*) (variabile, solo nel caso di richiesta contestuale di atti di assenso presupposti alla SCIA)

17.2.2☐ l'autorizzazione è stata rilasciata con prot. _____ in data _____

18) Zona di conservazione "Natura 2000"

che, ai fini della zona speciale di conservazione appartenente alla rete "Natura 2000" (d.P.R. n. 357/1997e d.P.R. n. 120/2003) **l'intervento**

18.1☒ **non è soggetto a Valutazione d'incidenza (VINCA)**

18.2☐ **è soggetto a Valutazione d'incidenza (VINCA),** pertanto

18.2.1 ☐ **si allega la documentazione necessaria** all'approvazione del progetto

(*) (variabile, solo nel caso di richiesta contestuale di atti di assenso presupposti alla SCIA)

18.2.2 ☐ la valutazione è stata effettuata con prot. _____ in data _____

19) Fascia di rispetto cimiteriale

che in merito alla fascia di rispetto cimiteriale (articolo 338, testo unico delle leggi sanitarie 1265/1934)

19.1 ☒ **l'intervento non ricade nella fascia di rispetto**

19.2 ☐ **l'intervento ricade nella fascia di rispetto ed è consentito**

19.3 ☐ **l'intervento ricade in fascia di rispetto cimiteriale e non è consentito, pertanto**

19.3.1 ☐ **si allega la documentazione necessaria** per la richiesta di deroga
(*) (variabile, solo nel caso di richiesta contestuale di atti di assenso presupposti alla SCIA)

19.3.2 ☐ la relativa deroga è stata ottenuta con prot. _____ in data _____

20) Aree a rischio di incidente rilevante

che in merito alle attività a rischio d'incidente rilevante (d.lgs. n. 334/1999 e d.m. 9 maggio 2001):

20.1 ☒ **nel comune non è presente un'attività a rischio d'incidente rilevante**

20.2 ☐ **nel comune è presente un'attività a rischio d'incidente rilevante la relativa "area di danno"** è individuata nella pianificazione comunale

20.2.1 ☐ **l'intervento non ricade nell'area di danno**

20.2.2 ☐ **l'intervento ricade in area di danno**, pertanto

20.2.2.1 ☐ **si allega la documentazione necessaria** alla valutazione del progetto dal Comitato Tecnico Regionale
(*) (variabile, solo nel caso di richiesta contestuale di atti di assenso

presupposti alla SCIA)

20.2.2.2 ☐ la valutazione del Comitato Tecnico Regionale è stata rilasciata con prot. _____ in data _____

20.3 ☐ **nel comune è presente un'attività a rischio d'incidente rilevante e la relativa "area di danno" non è individuata** nella pianificazione comunale, pertanto

20.3.1 ☐ **si allega la documentazione necessaria** alla valutazione del progetto dal Comitato Tecnico Regionale

21) **Smaltimento delle Acque di Prima Pioggia**

che, in base a quanto previsto dal d. lgs. n. 152/2006 e al Piano di Tutela delle Acque della Regione Puglia approvato dal Consiglio della Regione Puglia, con Deliberazione n. 230 del 20/10/2009 **l'intervento**

21.1 ☒ **non è soggetto alla normativa citata**

21.2 ☐ **è soggetto** pertanto

21.2.1 ☐ **si allega la documentazione necessaria per il rilascio dell'autorizzazione** da parte della Provincia
(*) (variabile, solo nel caso di richiesta contestuale di atti di assenso presupposti alla SCIA)

21.2.2 ☐ la comunicazione, riguardanti superfici dei piazzali e coperture dei fabbricati da smaltire < 2000 mq è stata effettuata alla Provincia con prot. _____ in data _____

22) **Altri vincoli di tutela ecologica**

che l'area/immobile oggetto di intervento risulta assoggettata ai seguenti vincoli:

22.1 ☐ **fascia di rispetto dei depuratori** (punto 1.2, allegato 4 della deliberazione 4 febbraio 1977 del Comitato dei Ministri per la tutela delle acque)

22.2 ☐ Altro (specificare) _____

In caso di area/immobile assoggettato ad uno o più dei sopracitati vincoli

22.2.1 ☐ **si allegano le autocertificazioni** relative alla conformità dell'intervento per i relativi vincoli

22.2.2 ☐ **si allega la documentazione necessaria** ai fini del rilascio dei relativi atti di assenso
(*) (variabile, solo nel caso di richiesta contestuale di atti di assenso presupposti alla SCIA)

22.2.3 ☐ il relativo atto di assenso è stato rilasciato con prot. _____ in data _____
(l'opzione è ripetibile in base al numero di vincoli che insistono sull'area/immobile)

TUTELA FUNZIONALE

23) **Vincoli per garantire il coerente uso del suolo e l'efficienza tecnica delle infrastrutture** (*)

che l'area/immobile oggetto di intervento risulta assoggettata ai seguenti vincoli:

23.1 ☐ **stradale** (d.m. n. 1404/1968, d.P.R. n. 495/92) (specificare) _____

23.2 ☐ **ferroviario** (d.P.R. n. 753/1980)

23.3 ☐ **elettrodotto** (d.P.C.M. 23 aprile 1992)

23.4 ☐ **gasdotto** (d.m. 24 novembre 1984)

23.5 ☐ **militare** (d.lgs. n. 66/2010)

23.6 ☐ **aeroportuale** (piano di rischio ai sensi dell'art. 707 del Codice della navigazione, specifiche

tecniche ENAC)

23.7 ☐ Altro (specificare) _____

In caso di area/immobile assoggettato ad uno o più dei sopracitati vincoli

23.7.1 ☐ **si allegano le autocertificazioni** relative alla conformità dell'intervento per i relativi vincoli

23.7.2 ☐ **si allega la documentazione necessaria** ai fini del rilascio dei relativi atti di assenso
(*) (variabile, solo nel caso di richiesta contestuale di atti di assenso presupposti alla SCIA)

23.7.3 ☐ il relativo atto di assenso è stato rilasciato con prot. _____ in data _____
(l'opzione è ripetibile in base al numero di vincoli che insistono sull'area/immobile)

ASSEVERAZIONE

Tutto ciò premesso, il sottoscritto tecnico, in qualità di persona esercente un servizio di pubblica necessità ai sensi degli artt.359 e 481 del Codice Penale, esperiti i necessari accertamenti di carattere urbanistico, edilizio, statico, igienico ed a seguito del sopralluogo, consapevole di essere passibile dell'ulteriore sanzione penale nel caso di falsa asseverazione circa l'esistenza dei requisiti o dei presupposti di cui al comma 1 dell'art. 19 della L. N. 241/90

ASSEVERA

ai sensi dell'art. 20 comma 1 del DPR 380/2001

la conformità del progetto agli strumenti urbanistici approvati ed adottati, ai regolamenti edilizi vigenti, e alle altre normative di settore aventi incidenza sulla disciplina dell'attività edilizia e, in particolare, alle norme antisismiche, di sicurezza, antincendio, igienico-sanitarie nel caso in cui la verifica in ordine a tale conformità non comporti valutazioni tecnico-discrezionali, alle norme relative all'efficienza energetica.

Il sottoscritto dichiara inoltre che l'allegato progetto è compilato in piena conformità alle norme di legge e dei vigenti regolamenti comunali, nei riguardi pure delle proprietà confinanti essendo consapevole che la presente PAS non può comportare limitazione dei diritti dei terzi, fermo restando quanto previsto dall'articolo 19, comma 6-ter, della l. n. 241/1990.

Data e luogo
12 settembre 2023

il progettista
IZ

INFORMATIVA SULLA PRIVACY (ART. 13 del d.lgs. n. 196/2003)

Ai sensi dell'art. 13 del codice in materia di protezione dei dati personali si forniscono le seguenti informazioni:

Finalità del trattamento: I dati personali dichiarati saranno utilizzati dagli uffici nell'abito del procedimento per il quale la presente PAS viene resa.

Modalità: Il trattamento avverrà sia con strumenti cartacei sia su supporti informatici a disposizione degli uffici.

Ambito di comunicazione: I dati verranno comunicati a terzi ai sensi della l. n. 241/1990, ove applicabile, e in caso di verifiche ai sensi dell'art. 71 del d.P.R. n. 445/2000.

Diritti: Il sottoscrittore può in ogni momento esercitare i diritti di accesso, rettifica, aggiornamento e integrazione dei dati ai sensi dell'art. 7 del d.lgs. n. 196/2003 rivolgendo le richieste al SUAP/SUE.

Titolare: SUE di SURANO

***ALLEGATI* di cui all'art. 6 del D.Lgs. n. 28 del 03.03.2011**

Documentazione obbligatoria:

- ☒ Copia fotostatica di documento di identità;
- ☒ Relazione dettagliata a firma di un progettista abilitato che descriva l'intervento;
- ☒ Opportuni elaborati progettuali a firma di un progettista abilitato che attestino la compatibilità del progetto con gli strumenti urbanistici approvati e i regolamenti edilizi vigenti e la non contrarietà agli strumenti urbanistici adottati, nonché il rispetto delle norme di sicurezza e' di quelle igienico-sanitarie;
- ☒ Elaborati tecnici per la connessione redatti dal gestore di rete;
- ☐ Pareri, autorizzazioni, nulla osta, rilasciati dai soggetti competenti
  - ☐ Soprintendenza
  - ☐ VV.FF.
  - ☐ Consorzio di Bonifica
  - ☐ Amministrazione Provinciale
  - ☐ Altro (specificare)

  .....

  .....
- ☒ Presentazione degli schemi impianti di cui al DM 37/2008:
- ☒ Scheda tecnica impianti di energia da fonti rinnovabili;
- ☒ Documentazione catastale costituita da estratto di mappa in scala 1:2000 / 1:1000 con individuazione del nuovo intervento, autenticata dal progettista, e con aggiornamento non anteriore a mesi 6;
- ☒ Estratto del P.R.G. con evidenziato l'immobile e/o l'area di intervento;
- ☒ DICHIARAZIONE CHE L'IMPIANTO NON SI TROVI ALL'INTERNO DI AREE FRA QUELLE SPECIFICAMENTE ELENCATE E INDIVIDUATE DALL'ALLEGATO 3) LETTERA f), AL DECRETO DEL MINISTERO DELLO SVILUPPO ECONOMICO DEL 10/09/2010 PUBBLICATO NELLA GAZZETTA UFFICIALE N.219 DEL 18/09/2010 (comma 9 BIS DELL'ART.6 D.LEGS 28/11)
- ☐ Dichiarazione dell'impresa esecutrice dei lavori;
- ☐ D.U.R.C. (Documento Unico di Regolarità Contributiva);
- ☐ Versamento Diritti di Segreteria

Documentazione eventuale (in relazione alla tipologia dell'intervento):

- ☐ Deposito documentazione norma sismica, ovvero asseverazione tecnico;
- ☐ Autorizzazione allo Scarico
- ☐ Notifica preliminare (Azienda USL e Direzione Provinciale del Lavoro)
- ☐ Altro (specificare)

  .....

  .....

Data e luogo
Surano, 12 settembre 2023

il/i dichiaranti
ERRIQUEZ Gianni Tommaso

Pratica n° 05174560754-07052024-1335

Suap SURANO in delega alla CCIAA di LE

CHIEDE	Procedimento
Procedura abilitativa semplificata (P.A.S.) per l'installazione di impianti alimentati da energia rinnovabile	**Procedura abilitativa semplificata (P.A.S.) per l'installazione di impianti alimentati da energia rinnovabile ((ai sensi dell'art. 6 del D. Lgs 28 del 03/03/2011 – art. 6 della L.R. n. 25 del 24/09/2012)**

Scheda anagrafica

[X] DITTA/SOCIETA'/IMPRESA	[ ] PERSONA (Privato)

[X] ISCRITTA ALLA CCIAA

Codice Fiscale
05174560754

(compilare per effettuare il recupero dei dati dal registro imprese)

Informazioni relative all'iscrizione al Registro Imprese

Camera di commercio di:	Numero REA	Data
LECCE	**347524**	

[ ] NON ANCORA ISCRITTA

[ ] NON NECESSITA DI ISCRIZIONE AL RI DELLA CCIAA

DATI DEL DICHIARANTE

Nome	Cognome	Cod.Fiscale
ANTONIO	**DE VITIS**	

Sesso	Data nascita	Cittadinanza
		ITALIA

Luogo di nascita:

Stato	Provincia
Italia	

Comune

[ ] Se cittadino non UE

Informazioni relative alla residenza :

Stato	Provincia
Italia	

Comune

Toponimo (DUG)
VIA

Denominazione stradale

Numero civico	CAP	eMail/PEC	Telefono fisso/cellulare

Carica
AMMINISTRATORE

DATI DELLA DITTA/SOCIETA'/IMPRESA

Denominazione (nome della ditta o azienda o ragione sociale)
SOLAR VENETO S.R.L.

Forma giuridica	Codice Fiscale	P.IVA
SOCIETA' A RESPONSABILITA' LIMITATA	**05174560754**	**05174560754**

Dati relativi alla sede legale della ditta/società/impresa

Stato	Provincia
Italia	**LECCE**

Comune
RUFFANO

Toponimo (DUG)
VIA

Denominazione stradale	Numero civico	CAP
MONSIGNOR D'URSO	**17**	**73049**

Telefono fisso/Cellulare	Fax	PEC
		solarveneto@pec.it

Qualifica e dati del procuratore

Qualifica del procuratore
PROFESSIONISTA INCARICATO

Il procuratore:

Nome	Cognome	Sesso	Cittadinanza
LUIGI SALVATORE	**RICCARDO**	**Maschio**	**ITALIA**

Nato a	il

	Provincia		Stato
[X] in Italia		[ ] all'Estero	

Cod.Fiscale

Informazioni relative alla residenza del procuratore:

Residente in	Provincia	CAP
	LE	

Indirizzo	Tel	Fax

eMail PEC

Oggetto della pratica

descrizione sintetica
VARIANTE PAS - (Pratica n° 05174560754-12092023-1519)REALIZZAZIONE DI UN IMPIANTO FOTOVOLTAICO A TERRA DI POTENZA COMPLESSIVA PARI A 9.628,80 Kwp.(ai sensi del D.L. n. 17 del 01.03.2022 convertito in Legge n. 34 del 27.04.2022 e smi)

DOMICILIO ELETTRONICO

Ai fini delle comunicazioni relative al presente procedimento si elegge il proprio domicilio elettronico presso la seguente casella di posta elettronica (domicilio elettronico)

DOMICILIO ELETTRONICO: (N.B. Inserire l'indirizzo della casella PEC a cui lo Sportello dovrà inviare la ricevuta e le altre comunicazioni relative alla pratica)
SOLARVENETO@PEC.IT

[X] Si dichiara di essere consapevoli che nel caso non venga indicata una casella di posta elettronica certificata (PEC), non si avra' la certezza del buon esito dell' eventuale scambio di comunicazioni che seguiranno la presente istanza

Dichiarazione di consapevolezza ex artt. 46 e 47 DPR 445/2000

[X] Dichiara di essere consapevole che le dichiarazioni false, la falsità negli atti e l'uso di atti falsi comportano l'applicazione delle sanzioni penali previste dall'art. 76 del D.P.R. 445/2000 e la decadenza dai benefici eventualmente conseguenti al provvedimento emanato sulla base della dichiarazione non veritiera nonchè il divieto di accesso a contributi, finanziamenti e agevolazioni per un periodo di 2 anni decorrenti da quando l'amministrazione ha adottato l'atto di decadenza, come previsto dall'art. 75 del D.P.R. 445/2000.

INFORMATIVA SULLA PRIVACY (Art. 13 del Reg. UE n. 2016/679 del 27 aprile 2016)

Il Reg. UE n. 2016/679 del 27 aprile 2016 stabilisce norme relative alla protezione delle persone fisiche con riguardo al trattamento dei dati personali. Pertanto, come previsto dall'art. 13 del Regolamento, si forniscono le seguenti informazioni:

Titolare del trattamento:

Comune di SURANO

indirizzo pec suap.surano@pec.rupar.puglia.it

Finalità del trattamento.

Il trattamento dei dati è necessario per l'esecuzione di un compito di interesse pubblico o connesso all'esercizio di pubblici poteri di cui è investito il titolare del trattamento. Pertanto i dati personali saranno utilizzati dal titolare del trattamento nell'ambito del procedimento per il quale la dichiarazione viene resa.

Modalità del trattamento.

I dati saranno trattati da persone autorizzate, con strumenti cartacei e informatici.

Destinatari dei dati.

I dati potranno essere comunicati a terzi nei casi previsti della Legge 7 agosto 1990, n. 241 (“Nuove norme in materia di procedimento amministrativo e di diritto di accesso ai documenti amministrativi”), ove applicabile, e in caso di controlli sulla veridicità delle dichiarazioni (art. 71 del D.P.R. 28 dicembre 2000 n. 445 (“Testo unico delle disposizioni legislative e regolamentari in materia di documentazione amministrativa”)). Responsabili del trattamento la Camera di Commercio competente per territorio e InfoCamere S.c.p.A.

Diritti.

L'interessato può in ogni momento esercitare i diritti di accesso e di rettifica dei dati personali nonché ha il diritto di presentare reclamo al Garante per la protezione dei dati personali. Ha inoltre il diritto alla cancellazione dei dati e alla limitazione al loro trattamento nei casi previsti dal Regolamento. Per esercitare tali diritti tutte le richieste devono essere rivolte al Comune di SURANO indirizzo mail suap.surano@pec.rupar.puglia.it. Il responsabile della protezione dei dati è contattabile all'indirizzo mail .

Periodo di conservazione dei dati.

I dati personali saranno conservati per un periodo non superiore a quello necessario per il perseguimento delle finalità sopra menzionate o comunque non superiore a quello imposto dalla legge per la conservazione dell'atto o del documento che li contiene. I dati sono altresì trasmessi alla Camera di Commercio competente per territorio per la raccolta nel Fascicolo informativo di impresa di cui all'art. 43-bis del D.P.R. 445/2000 e s.m.i.

[X] Il/la sottoscritto/a dichiara di aver letto l'informativa sul trattamento dei dati personali.
CHIEDE A UFFICI COMUNE DI SURANO

Procedura abilitativa semplificata (P.A.S.) per l'installazione di impianti alimentati da energia rinnovabile ((ai sensi dell'art. 6 del D. Lgs 28 del 03/03/2011 – art. 6 della L.R. n. 25 del 24/09/2012)

Localizzazione dell'intervento

Comune	Frazione	Prov.	CAP
SURANO		**LE**	**73030**

ATTENZIONE - l'ubicazione dell'attività o intervento coincide con il Comune a cui è destinata la pratica

Via, Viale, Piazza	n° civico
Via Comunale della Macchiola	**snc**

scala	piano	interno

dati catastali

[ ] NCEU	**[X] NCT**

foglio	particella/mappale	subalterno
11	**50**	

sezione Censuaria (Terreni)

foglio	particella/mappale	subalterno
11	**51**	

sezione Censuaria (Terreni)

foglio	particella/mappale	subalterno
11	**24**	

sezione Censuaria (Terreni)

foglio	particella/mappale	subalterno
11	**25**	

sezione Censuaria (Terreni)

foglio	particella/mappale	subalterno
11	**23**	

sezione Censuaria (Terreni)

ulteriori dati relativi alla localizzazione dell'intervento

Superfici edificio (reali e non catastali)

coperta mq	scoperta mq	altezza m
160.00	**175000.00**	**3.00**

Superfici terreno (reali e non catastali) mq.
175000.00

a) Titolarità dell’intervento

Il richiedente dichiara di avere titolo alla presentazione di questa pratica edilizia in quanto

[ ] proprietario esclusivo
[ ] rappresentante legale
[ ] Amministratore/delegato dal Condominio
[ ] comproprietario con il/i soggetto/i elencato/i nella sezione “SOGGETTI COINVOLTI”;

	specificare
[X] locatario/comodatario (a tale scopo autorizzato dai proprietari nella sezione “SOGGETTI COINVOLTI”)	**promissario acquirente**

dell'immobile interessato dall'intervento e di

[X] avere titolarità esclusiva all'esecuzione dell'intervento
[ ] non avere titolarità esclusiva all'esecuzione dell'intervento, ma di disporre comunque della dichiarazione di assenso dei terzi titolari di altri diritti reali o obbligatori

b) Presentazione della PAS

Dichiara di presentare la PAS

[ ] in assenza di atti di assenso presupposti, in quanto l’intervento oggetto della PAS non necessita di atti o pareri che non possono essere sostituiti dalle autocertificazioni, attestazioni e asseverazioni o certificazioni di tecnici abilitati
[ ] essendo già in possesso di tutti gli atti di assenso presupposti, comunque denominati, rilasciati dalle competenti amministrazioni
[X] richiedendo contestualmente l’acquisizione d’ufficio degli atti di assenso presupposti, comunque denominati, alle competenti amministrazioni. Il titolare dichiara di essere a conoscenza che l’attività oggetto della PAS può essere iniziata dopo il rilascio dei relativi atti di assenso

c) Tipologia di impianto alimentato da fonti rinnovabili oggetto di PAS

[ ] Installazione di pannelli fotovoltaici, su edificio esistente, con qualsiasi potenza, non ricadenti fra quelli di cui al punto 12.1 del D.M. 10/09/2010 aventi TUTTE le seguenti caratteristiche: i. moduli fotovoltaici collocati nei tetti di edifici esistenti; ii. la superficie complessiva dei moduli fotovoltaici dell'impianto non sia superiore a quella del tetto dell'edificio sul quale i moduli sono collocati

[ ] collocato su edifici, tettoie, serre o pensiline e da realizzarsi con tegole fotovoltaiche o altri elementi innovativi;

[ ] collocato su edifici o loro pertinenze (realizzati all'interno della zona A di cui al D.M. 1444/1968) e da realizzarsi con tegole fotovoltaiche o altri elementi innovativi;

[ ] Impianto solare fotovoltaico non integrato ubicato al suolo con potenza inferiore a 20 kW;

[ ] Impianto solare fotovoltaico ubicato a suolo su terreni agricoli (max 10% del terreno agricolo e distanza superiore a 2000 mt. da altri terreni dello stesso proprietario), non ricadenti fra quelli di cui al punto 12.1 e 12.2 lettera a) del D.M. 10/09/2010, aventi capacità di generazione inferiore alla soglia indicata alla tabella A allegata al D.Lgs n. 387 del 29/12/2003, cioè con potenza inferiore a 20 kW, e che faccia capo ad un unico punto di connessione ed ad un unico soggetto;

[ ] Impianto solare fotovoltaico ubicato su aree già degradate da attività antropiche, pregresse o in atto, tra cui siti industriali, cave, discariche, siti contaminati, con potenza non superiore a 1 MW e direttamente su suolo;

[ ] Impianto eolico di potenza inferiore a 200 kW con max 4 generatori eolici;

[ ] Impianti Biomassa, gas di discarica, gas residuati dai processi di depurazione, operanti in assetto cogenerativi con potenza > 50 1000 kW ovvero 3000 kWt;

[ ] Impianti alimentati da biomassa e biogas con potenza max 200 kW;

[ ] Impianti da gas di discarica, gas residuati con potenza inferiore a 1 MW;

[ ] Impianti non cogenerativi con potenza 250kW;

[ ] Impianti idroelettrici e geotermoelettrici realizzati su edifici esistenti senza variazione planoaltimetriche, senza cambio di destinazione d'uso, senza intaccare parti strutturali, ecc., con potenza max 200 kW;

[ ] Impianti idroelettrici e geotermoelettrici alimentati da fonte idraulica con potenza inferiore a 1 MW;

[ ] Attività di costruzione ed esercizio di impianti fotovoltaici di potenza sino a 10 MW connessi alla rete elettrica di media tensione e localizzati in area a destinazione industriale, produttiva o commerciale (ai sensi del c.9 bis, dell'art.6 del D.LGS 28/2011 modificato dal D.L. 77/2021.

[X] Altro impianto di energia elettrica

specificare

Attività di costruzione ed esercizio di impianti fotovoltaici connessi alla rete elettrica di media tensione e localizzati in area idonea, entro 500m da aree industriale, artigianali e commerciali, ai sensi del DL 17/2022, legge di conversione 34/2022

e) Opere su parti comuni o modifiche esterne

Le opere previste

[X] non riguardano parti comuni

[ ] riguardano le parti comuni di un fabbricato condominiale

[ ] riguardano parti comuni di un fabbricato con più proprietà, non costituito in condominio, e dichiara che l'intervento è stato approvato dai comproprietari delle parti comuni, come risulta da atto consegnato al progettista ovvero dalla sottoscrizione degli elaborati da parte di tutti i comproprietari corredata da copia di documento d'identità

[ ] riguardano parti dell'edificio di proprietà comune ma non necessitano di assenso perché, secondo l'art. 1102 c.c., apportano, a spese del titolare, le modificazioni necessarie per il miglior godimento delle parti comuni non alterandone la destinazione e senza impedire agli altri partecipanti di usufruirne secondo il loro diritto

f) Descrizione sintetica dell’intervento

Dichiara che i lavori per i quali viene inoltrata la presente PAS consistono in:
Variante PAS ((Pratica n° 05174560754-12092023-1519)Costruzione ed esercizio di un impianto fotovoltaico a terra, e del relativo cavidotto di connessione dell'impianto alla rete elettrica pubblica di distribuzione in media tensione, da installare sutracker ad inseguimento Est-Ovest, della potenza complessiva nominale pari a 9628,80 Kwp. completo di percorsi carrabili interni, impianti ausiliari (supervisione impianto, sistema di allarme, videosorveglianza, ecc.) e locali necessari (cabine) alla gestione e manutenzione dell'impianto.

g) Regolarità urbanistica e precedenti edilizi

[X] lo stato attuale dell'immobile risulta pienamente conforme alla documentazione dello stato di fatto legittimato dal seguente titolo/pratica edilizia (o, in assenza, dal primo accatastamento)

[X] legittimato da

	n.	del
[ ] titolo unico (SUAP)		

	n.	del
[ ] permesso di costruire / licenza edil. / concessione edilizia		

	n.	del
[ ] autorizzazione edilizia		

	n.	del
[ ] accertamento di conformità ex art. 36 d.P.R. n.380/2001		

	Legge	n.	del
[ ] condono edilizio			

	Legge	n.	del
[ ] C.E. o P.d.C. in sanatoria			

	n.	del
[ ] P.d.C. in sanatoria		

	n.	del
[ ] D.I.A. / S.C.I.A		

	n.	del
[ ] DIA/SCIA alternativa al permesso di costruire		

	n.	del
[ ] C.I.L./C.I.L.A.		

	estremi della denuncia catastale n.	del
[ ] primo accatastamento		

[ ] Preesistente al 1942

(Allegare planimetria catastale originale)

[X] Preesistente al 1967

(Allegare planimetria catastale originale)
_DC6041_C125935_A6800

	specificare	n.	del
[ ] altro			

h) Calcolo del contributo di costruzione

[X] l'intervento da realizzare è a titolo gratuito

ai sensi della seguente normativa

IMPIANTI DI PUBBLICA UTILITA'

[ ] l'intervento da realizzare è a titolo oneroso e pertanto

allega il prospetto di calcolo preventivo del contributo di costruzione, a firma di tecnico abilitato, e la ricevuta di versamento del contributo di costruzione

[ ] richiede il reperimento degli standard in quanto intervento che comporta aumento del carico urbanistico

[ ] richiede il reperimento degli standard in quanto intervento che comporta aumento del carico urbanistico, per i quali con relazione asseverata si richiede la monetizzazione

i) Tecnici incaricati

dichiara di aver incaricato, in qualità di progettista, il tecnico indicato nella sezione seguente

PROGETTISTA DELLE OPERE ARCHITETTONICHE

[ ] non è colui che presenta la pratica	[ ] colui che presenta la pratica

[ ] incaricato anche come direttore dei lavori delle opere architettoniche

[ ] se il direttore dei lavori delle opere architettoniche è diverso dal progettista delle opere architettoniche

e dichiara inoltre

[ ] di aver incaricato, in qualità di direttori dei lavori e di altri tecnici, i soggetti indicati alla sezione seguente

[X] che il/i direttore/i dei lavori e gli altri tecnici incaricati saranno individuati prima dell'inizio dei lavori

l) Impresa esecutrice dei lavori

[X] l'impresa esecutrice/imprese esecutrici dei lavori sarà/saranno individuata/e prima dell'inizio dei lavori

[ ] i lavori, in quanto opere di modesta entità che non interessano le specifiche normative di settore, sono eseguiti/sono stati eseguiti in prima persona, senza alcun affidamento a ditte esterne

[ ] i lavori sono eseguiti/sono stati eseguiti dalla/e impresa/e indicata/e alla seguente sezione

m) Rispetto degli obblighi in materia di salute e sicurezza nei luoghi di lavoro (vedi allegata tabella ADEMPIMENTI PREVISTI DAL D. LGS. N.81/2008)

che l'intervento

[ ] non ricade nell'ambito di applicazione delle norme in materia di salute e sicurezza nei luoghi di lavoro (d.lgs. n. 81/2008)

[ ] ricade nell'ambito di applicazione delle norme in materia di salute e sicurezza nei luoghi di lavoro (d.lgs. n. 81/2008) e pertanto:

relativamente alla documentazione delle imprese esecutrici:

[ ] dichiara che l'entità presunta del cantiere è inferiore a 200 uomini-giorno ed i lavori non comportano i rischi particolari di cui all'allegato XI del d.lgs. n. 81/2008 e di aver verificato il certificato di iscrizione alla Camera di commercio, il documento unico di regolarità contributiva, corredato da autocertificazione in ordine al possesso degli altri requisiti previsti dall'allegato XVII del d.lgs. n. 81/2008, e l'autocertificazione relativa al contratto collettivo applicato

[ ] dichiara che l'entità presunta del cantiere è pari o superiore a 200 uomini-giorno o i lavori comportano i rischi particolari di cui all'allegato XI del d.lgs. n. 81/2008 e di aver verificato la documentazione di cui alle lettere a) e b) dell'art. 90 comma 9 prevista dal d.lgs. n. 81/2008 circa l'idoneità tecnico professionale della/e impresa/e esecutrice/i e dei lavoratori autonomi, l'organico medio annuo distinto per qualifica, gli estremi delle denunce dei lavoratori effettuate all'Istituto nazionale della previdenza sociale (INPS), all'Istituto nazionale assicurazione infortuni sul lavoro (INAIL) e alle casse edili, nonché il contratto collettivo applicato ai lavoratori dipendenti, della/e impresa/e esecutrice/i

relativamente alla notifica preliminare di cui all'articolo 99 del d.lgs. n. 81/2008

[ ] dichiara che l'intervento non è soggetto all'invio della notifica

[ ] dichiara che l'intervento è soggetto all'invio della notifica

[X] ricade nell'ambito di applicazione delle norme in materia di salute e sicurezza sul luogo di lavoro (d.lgs. n. 81/2008), ma si riserva di presentare le dichiarazioni di cui al presente quadro prima dell'inizio lavori, poiché i dati dell'impresa esecutrice saranno forniti prima dell'inizio lavori

di essere a conoscenza che l’efficacia della presente PAS è sospesa qualora sia assente il piano di sicurezza e coordinamento di cui all’articolo 100 del d.lgs. n. 81/2008 o il fascicolo di cui all’articolo 91, comma 1, lettera b), quando previsti, oppure in assenza di notifica di cui all’articolo 99, quando prevista, oppure in assenza di documento unico di regolarità contributiva

n) Diritti di terzi

[X] dichiara di essere consapevole che la presente segnalazione non può comportare limitazione dei diritti dei terzi, fermo restando quanto previsto dall'articolo 19, comma 6-ter, della l. n. 241/1990

gli eventuali soggetti cointeressati, titolari di diritti reali di godimento su beni confinanti e risultanti da registrazioni catastali ed estremi catastali dei fondi confinanti a quelli oggetto dell’intervento, sono:

I PROPRIETARI DELLE AREE RISULTANTI DAL CONTRATTO PRELIMINARE DI COMPRAVENDITA ALLEGATO ALLA PRATICA

o) Avvertenze generali

Dichiara di essere informato che, ai sensi dell’art. 23 d.P.R. n.380/2001:

- i lavori in oggetto possono avere inizio trascorsi 30 gg dalla data di acquisizione della presente al protocollo comunale o dopo l’acquisizione degli atti di assenso presupposti;

- la durata degli stessi non potrà superare il termine di tre anni dalla data della sua presentazione;

- è tenuto a comunicare al SUE la data della fine lavori;

- che ultimato l’intervento, il progettista o un tecnico abilitato rilascia un certificato di collaudo finale, allegato alla comunicazione di fine lavori, che va presentato allo sportello unico, con il quale si attesta la conformità dell’opera al progetto presentato. Contestualmente presenta ricevuta dell'avvenuta presentazione della variazione catastale conseguente alle opere realizzate ovvero dichiarazione che le stesse non hanno comportato modificazioni del classamento. In assenza di tale documentazione si applica la sanzione di cui all'art. 37, c 5, d. P.R. n.380/2001.

Dichiara di essere informato che, nei casi disciplinati dall’art. 24 del d.P.R. n. 380/01, entro quindici giorni dalla data dell’ultimazione dei lavori di finitura dell’intervento, è tenuto a presentare all’ufficio comunale competente domanda di rilascio della segnalazione certificata di agibilità con le modalità di cui all’art. 24 d.P.R. n.380/01 oppure la dichiarazione del direttore dei lavori o, qualora non nominato, di un professionista abilitato, con la quale si attesta la conformità dell'opera al progetto presentato e la sua agibilità (art. 24 comma 5 d.P.R. n. 380/2001 e LR n° 12/2014). Dovrà essere inoltrata la dichiarazione del direttore dei lavori al SUAP – Sportello unico per le attività produttive - con la quale si attesta la conformità dell'opera al progetto presentato e la sua agibilità (art. 10 d.P.R. n.160/2010) ove trattasi di impianto produttivo;

Dichiara di provvedere al pagamento delle imposte dovute al momento del rilascio dell’atto autorizzativo

[X] PRESA VISIONE

Dichiarazione relativa ai diritti di segreteria/istruttori

VERSAMENTO DIRITTI O SPESE

[X] non sono dovuti oneri quali diritti o spese

[ ] poiché non previsti dal tariffario	**[X] poiché esentati**

specificare la motivazione
IMPIANTO DI PUBBLICA UTILITA'

[ ] sono dovuti oneri quali diritti o spese

per un totale di Euro

[ ] pagamento on line alla pagina successiva 'Pagamento oneri'

[ ] versamento su conto corrente postale (vedere le istruzioni di ogni SUAP)

in data	ufficio postale di

Allegata qui la ricevuta di versamento tramite conto corrente postale

[ ] pagamento pagoPA / bonifico bancario (vedere le istruzioni di ogni SUAP)

in data	indicare il codice IUV / codice TRN

Allega qui l'attestazione del pagamento pagoPA o del bonifico bancario (in caso di bonifico, non è valida la ricevuta di presa in carico del bonifico)

Dichiarazione relativa all'assolvimento dell'imposta di bollo

VERSAMENTO DELL'IMPOSTA DI BOLLO

E' obbligatorio selezionare una delle seguenti quattro opzioni:

[X] Il pagamento è dovuto e si intende assolvere l'obbligo tramite il circuito digitale pagoPA [NB: questa opzione è possibile solo se lo Sportello Unico aderisce a pagoPA] ...

E' obbligatorio selezionare una delle seguenti due opzioni

[X] Due marche da €16,00 ciascuna, una per la domanda e una per l'autorizzazione

[ ] Solo la marca da €16,00 per la domanda; non è richiesta alcuna marca da bollo per l'autorizzazione perché il procedimento può concludersi con il silenzio assenso dell'Amministrazione o con rilascio di Nulla Osta...

[ ] Il pagamento è dovuto e si intende assolvere l'obbligo con marche da bollo di cui si riportano i numeri di serie identificativi (le marche da bollo utilizzate saranno poi annullate e conservate in originale) ...

numero seriale (1)

[ ] Per gli Enti autorizzati, l'imposta di bollo è assolta in modo virtuale ai sensi del D.M. 10/11/2011 o ai sensi dell'art. 15 D.P.R. 642/1972 ...

[ ] Il pagamento non è dovuto poiché esentati ...

Suap SURANO in delega alla CCIAA di LE
Identificativo elenco nazionale SUAP: 2836

Sportello Unico per le Attività Produttive (art. 38 L133/2008)

Distinta del modello di riepilogo pratica SUAP (art.5 commi 3-4 allegato tecnico DPR160/2010 Versione 1.0)

Comune/SUAP destinatario

Comune Destinatario	SURANO	Provincia Comune Destinatario	LE
Identificativo SUAP secondo quanto indicato nell'elenco nazionale dei SUAP	2836	Ufficio Destinatario	Suap SURANO in delega alla CCIAA di LE

Informazioni anagrafiche dell'impresa che invia la comunicazione o istanza

Denominazione:	SOLAR VENETO S.R.L.		
Codice fiscale	05174560754		
Forma giuridica	SOCIETA' A RESPONSABILITA' LIMITATA		
Provincia e Numero Rea della sede legale	LE	347524	

Oggetto della comunicazione o istanza

Tipologia Adempimento	Ordinario	Codice pratica	05174560754-07052024-1335
Descrizione	VARIANTE PAS - (Pratica n° 05174560754-12092023-1519)REALIZZAZIONE DI UN IMPIANTO FOTOVOLTAICO A TERRA DI POTENZA COMPLESSIVA PARI A 9.628,80 Kwp.(ai sensi del D.L. n. 17 del 01.03.2022 convertito in Legge n. 34 del 27.04.2022 e smi)		

Procura speciale

Procura speciale	X

Nome file allegato	Descrizione
05174560754-07052024-1335.025.PDF.P7M	Procura speciale

Estremi del dichiarante (titolare, legale rappresentante, notaio, intermediario, delegato)

Cognome	RICCARDO	Nome	LUIGI SALVATORE
Qualifica	PROFESSIONISTA INCARICATO	Cod. Fiscale	
Indirizzo email o PEC		Telefono	

Domicilio elettronico (Posta Elettronica Certificata) dell'impresa dove notificare le ricevute

Domicilio di Posta Elettronica Certificata dell'impresa	SOLARVENETO@PEC.IT

Elenco dei documenti informatici allegati

Nome file allegato	Descrizione
05174560754-07052024-1335.001.MDA.PDF.P7M	MDA Pratica
05174560754-07052024-1335.024.PDF	Fotocopia di un documento di identita' del soggetto
05174560754-07052024-1335.002.PDF.P7M	Pareri, autorizzazioni, nulla osta, rilasciati dai soggetti
05174560754-07052024-1335.019.JPG	D.U.R.C. (Documento Unico di Regolarità
05174560754-07052024-1335.003.PDF	Elaborati tecnici per la connessione redatti dal
05174560754-07052024-1335.004.PDF	Elaborati tecnici per la connessione redatti dal
05174560754-07052024-1335.005.PDF	Elaborati tecnici per la connessione redatti dal
05174560754-07052024-1335.006.PDF	Elaborati tecnici per la connessione redatti dal
05174560754-07052024-1335.007.PDF.P7M	Opportuni elaborati progettuali a firma di un
05174560754-07052024-1335.008.PDF.P7M	Opportuni elaborati progettuali a firma di un
05174560754-07052024-1335.009.PDF.P7M	Opportuni elaborati progettuali a firma di un
05174560754-07052024-1335.010.PDF.P7M	Opportuni elaborati progettuali a firma di un
05174560754-07052024-1335.011.PDF.P7M	Opportuni elaborati progettuali a firma di un
05174560754-07052024-1335.012.PDF.P7M	Opportuni elaborati progettuali a firma di un
05174560754-07052024-1335.020.PDF.P7M	Opportuni elaborati progettuali a firma di un
05174560754-07052024-1335.013.PDF.P7M	Estratto del P.R.G. con evidenziato l’immobile e/o l’
05174560754-07052024-1335.022.PDF	Ricevute pagamenti elettronici
05174560754-07052024-1335.023.PDF	Ricevute pagamenti elettronici
05174560754-07052024-1335.014.PDF.P7M	Documentazione catastale costituita da estratto di
05174560754-07052024-1335.021.JPG	Dichiarazione dell’impresa esecutrice dei lavori
05174560754-07052024-1335.015.PDF.P7M	DICHIARAZIONE CHE L’IMPIANTO NON SI TROVI ALL’
05174560754-07052024-1335.001.PDF	(Allegare planimetria catastale originale)
05174560754-07052024-1335.016.PDF.P7M	relazione tecnica di asseverazione
05174560754-07052024-1335.017.PDF.P7M	Scheda tecnica impianti di energia da fonti rinnovabili
05174560754-07052024-1335.018.PDF.P7M	Presentazione degli schemi impianti di cui al DM

Il Sottoscritto, ha preso visione del documento contenuto nella "Informativa ai sensi del D.L.vo n. 196/2003 per il trattamento dei dati" presente sul portale telematico del SUAP

Pratica edilizia	_____
del	_____
Protocollo	_____

RELAZIONE TECNICA DI ASSEVERAZIONE

DATI DEL PROGETTISTA

Cognome e Nome Riccardo luigi salvatore

nato a prov. stato *ITALIA*
nato il
residente in prov. stato *ITALIA*
indirizzo C.A.P.
con studio in prov. stato *ITALIA*
indirizzo n. C.A.P.
Iscritto all'ordine/collegio di al n.
Telefono_____ fax. _____
posta elettronica certificata _____

N.b. I dati del progettista coincidono con quelli già indicati, nella sezione 2 dell'Allegato "Soggetti coinvolti", per il progettista delle opere architettoniche

DICHIARAZIONI

Il progettista, in qualità di tecnico asseverante, preso atto di assumere la qualità di persona esercente un servizio di pubblica necessità ai sensi degli articoli 359 e 481 del Codice Penale, consapevole che le dichiarazioni false, la falsità negli atti e l'uso di atti falsi comportano l'applicazione delle sanzioni penali previste dagli artt. 75 e 76 del d.P.R. n. 445/2000 e di quelle di cui all'art. 19, comma 6, della legge n. 241/1990, sotto la propria responsabilità

DICHIARA

1) Tipologia di intervento e descrizione sintetica delle opere

che i lavori riguardano l'immobile/il terreno individuato nella PAS di cui la presente relazione costituisce parte integrante e sostanziale;

che le opere in progetto sono subordinate a **PAS** in quanto rientrano nella seguente **tipologia di intervento**:

☐ collocato su edifici, tettoie, serre o pensiline e da realizzarsi con tegole fotovoltaiche o altri elementi innovativi;
☐ collocato su edifici o loro pertinenze (realizzati all'interno della zona A di cui al D.M. 1444/1968) e da realizzarsi con tegole fotovoltaiche o altri elementi innovativi;
☐ Impianto solare fotovoltaico non integrato ubicato al suolo con potenza inferiore a 20 kW;

☐ Impianto solare fotovoltaico ubicato a suolo su terreni agricoli (max 10% del terreno agricolo e distanza superiore a 2000 mt. da altri terreni dello stesso proprietario), non ricadenti fra quelli di cui al punto 12.1 e 12.2 lettera a) del D.M. 10/09/2010, aventi capacità di generazione inferiore alla soglia indicata alla tabella A allegata al D.Lgs n. 387 del 29/12/2003, cioè con potenza inferiore a 20 kW, e che faccia capo ad un unico punto di connessione ed ad un unico soggetto;
☐ Impianto solare fotovoltaico ubicato su aree già degradate da attività antropiche, pregresse o in atto, tra cui siti industriali, cave, discariche, siti contaminati, con potenza non superiore a 1 MW e direttamente su suolo;
☐ Impianto eolico di potenza inferiore a 200 kW con max 4 generatori eolici;
☐ Impianti Biomassa, gas di discarica, gas residuati dai processi di depurazione, operanti in assetto cogenerativi con potenza > 50 ≤ 1000 kW ovvero 3000 kWt;
☐ Impianti alimentati da biomassa e biogas con potenza max 200 kW;
☐ Impianti da gas di discarica, gas residuati con potenza inferiore a 1 MW;
☐ Impianti non cogenerativi con potenza ≤ 250kW;
☐ Impianti idroelettrici e geotermoelettrici realizzati su edifici esistenti senza variaz one planoaltimetriche, senza cambio di destinazione d'uso, senza intaccare parti strutturali, ecc., con potenza max 200 kW;
☐ Impianti idroelettrici e geotermoelettrici alimentati da fonte idraulica con potenza inferiore a 1 MW;
☐ Attività di costruzione ed esercizio di impianti fotovoltaici di **potenza sino a 10 MW** connessi alla rete elettrica di media tensione e localizzati in area a destinazione industriale, produttiva o commerciale (ai sensi del c.9 bis, dell'art.6 del D.LGS 28/2011 modificato dal D.L. 77/2021.
☒ Altro impianto di energia elettrica _____

e che consistono in:

VARIANTE PAS - (Pratica n° 05174560754-12092023-1519)REALIZZAZIONE DI UN IMPIANTO FOTOVOLTAICO A TERRA DI POTENZA COMPLESSIVA PARI A 9.628,80 Kwp.(ai sensi del D.L. n. 17 del 01.03.2022 convertito in Legge n. 34 del 27.04.2022 e smi)

2) Dati dell'immobile oggetto di intervento

che l'intervento interessa l'immobile sito in via /località DELLA MACCHIOLA SNC – interno_____avente destinazione d'uso esistente _____ (ad es. . residenziale, industriale, commerciale, ecc…) e di progetto _____

Censito al NCEU			
Foglio	Particella	Sub	Cat

Censito in NCT		
Foglio	Particella	Sub
11	24,25,50,51, 53	

Superfici edificio (reali e non catastali)		
coperta mq.	scoperta mq.	altezza m.
__160_____	174900_____	____3____
_____	_____	_____
_____	_____	_____

Superfici terreno (reali e non catastali) Mq. 174900_

3) **Strumentazione urbanistica comunale vigente e in salvaguardia**

che l'area/immobile oggetto di intervento risulta individuata dal/è da realizzarsi su:

		SPECIFICARE	ZONA	ART.
☐	PUG/ PRG/ PDF			
☐	PIANO PARTICOLAREGGIATO			
☐	PIANO DI RECUPERO			
☐	P.I.P			
☐	P.E.E.P.			
☐	ALTRO:			

4) **Variazioni catastali (L n. 331/2004 art.1 comma 332)**

che l'immobile oggetto dei lavori

4.1 ☐ **non necessita di alcuna variazione catastale**

4.2 ☐ **necessita di variazione catastale** che sarà eseguita ad ultimazione lavori e trasmessa, unitamente alla nuova planimetria alla Amministrazione Comunale

5) **Tutela dall'inquinamento acustico**

che l'intervento

5.1 ☒ **non rientra** nell'ambito di applicazione dell'articolo 8 della l. n. 447/1995

5.2 ☐ **rientra** nell'ambito di applicazione dell'articolo 8 della l. n. 447/1995, integrato con i contenuti dell'articolo 4 del d.P.R. n. 227/2011 e pertanto **si allega**:

5.2.1 ☐ documentazione di impatto acustico (art. 8, commi 2 e 4, legge n. 447/1995)

5.2.2 ☐ valutazione previsionale di clima acustico (art. 8, comma 3, legge n. 447/1995)

5.2.3 ☐ autocertificazione a firma del tecnico abilitato competente in acustica ambientale in cui si attesta il rispetto dei requisiti di protezione acustica in relazione alla zonizzazione acustica di riferimento (art. 8, comma 3-bis, legge n. 447/1995)

5.2.4 ☐ dichiarazione sostitutiva dell'atto di notorietà, a firma del titolare, relativa al rispetto dei limiti stabiliti dal documento di classificazione acustica del territorio comunale di riferimento ovvero, ove questo non sia stato adottato, ai limiti individuati dal d.P.C.M. 14 novembre 1997 (art. 4, commi 1 e 2, d.P.R. n. 227/2011)

☐ che è stata presentata alla Provincia competente apposita relazione tecnica asseverata da un tecnico competente, che documenti il rispetto dei limiti di cui alla presente normativa, per l'esercizio di nuove attività imprenditoriali, ovvero per ampliamenti o modifiche di attività esistenti, che determinano un livello di rumore ambientale superiore a 40 dB(A) durante il periodo diurno e superiore a 30 dB(A) durante il periodo notturno (art.12 LEGGE REGIONALE 12 febbraio 2002, N. 3 **"Norme di indirizzo per il contenimento e la riduzione dell'inquinamento acustico".**

6) **Produzione di materiali di risulta**

che le opere

6.1 ☐ non sono soggette alla normativa relativa ai materiali da scavo (art. 41-bis D.L. n. 69 del 2013 e art. 184-bis d.lgs. n. 152 del 2006)

6.2 ☐ **comportano** la produzione di materiali da scavo **considerati come sottoprodotti** ai sensi dell'articolo 184-bis, comma 1, del d.lgs. n. 152/2006 o dell'articolo 41-bis, comma 1, D.L. n. 69 del 2013, e inoltre

6.2.1 ☐ **le opere comportano** la produzione di materiali da scavo per un **volume superiore a 6000 mc e sono soggette a VIA o AIA**, e pertanto, ai sensi dell'art. 184-bis, comma 2-bis, e del d.m. n. 161/2012

6.2.1.1. ☐ **si allega/ si comunicano gli estremi del** . Provvedimento di VIA o AIA, comprensivo dell'assenso al Piano di Utilizzo dei materiali da scavo, rilasciato da_____ con prot. _____ in data _____

(*) (variabile, solo nel caso di richiesta contestuale di atti di assenso presupposti alla SCIA)

6.2.2☐ le opere comportano la produzione di materiali da scavo per un **volume inferiore o uguale a 6000 mc** ovvero (**pur superando tale soglia) non sono soggette a VIA o AIA,** e pertanto

6.2.2.1 ☐ .allega **autocertificazione del titolare** resa all'ARPA ai sensi del comma 2 dell'art. 41-bis D.L. n. 69 del 2013

6.3 ☐ **comportano** la produzione di materiali da scavo che saranno riutilizzati nello stesso luogo di produzione e pertanto

6.3.1 ☐ **allega autocertificazione del titolare (che i materiali da scavo saranno riutilizzati nello stesso** luogo di produzione)

6.4 ☐ riguardano interventi di **demolizione di edifici o altri manufatti preesistenti e producono rifiuti** la cui gestione è disciplinata ai sensi della parte quarta del d.lgs. n. 152/ 2006

6.5 ☐ **comportano** la produzione di **materiali da scavo che saranno gestiti dall'interessato come rifiuti**

6.6 ☐ **Ai sensi del RR n.6/2006 si allega bilancio di produzione**

7) Prevenzione incendi

che l'intervento

7.1 ☒ non è soggetto alle norme di prevenzione incendi

7.2 ☐ è soggetto alle norme tecniche di prevenzione incendi e le stesse sono rispettate nel progetto

7.3 ☐ presenta caratteristiche tali da non consentire l'integrale osservanza delle regole tecniche di prevenzione incendi e pertanto

7.3.1 ☐ **si allega la documentazione necessaria** all'ottenimento della deroga
(*) (variabile, solo nel caso di richiesta contestuale di atti di assenso presupposti alla SCIA)

7.3.2 ☐ la relativa deroga è stata ottenuta con prot. _____ in data _____

e che l'intervento

7.4 ☐ **non è soggetto alla valutazione del progetto** da parte del Comando Provinciale dei Vigili del Fuoco ai sensi del d.P.R. n. 151/2011

7.5 ☐ **è soggetto alla valutazione del progetto** da parte del Comando Provinciale dei Vigili del Fuoco, ai sensi dell'articolo 3 del d.P.R. n. 151/2011 e pertanto

7.5.1☐ **si allega la documentazione necessaria** alla valutazione del progetto
(*) (variabile, solo nel caso di richiesta contestuale di atti di assenso presupposti alla SCIA)

7.5.2☐ la valutazione del progetto è stata effettuata con prot. _____

in data _____

7.6 ☐ **costituisce variante e il sottoscritto assevera che le modifiche non costituiscono variazione dei requisiti di sicurezza antincendio** già approvati con parere del Comando Provinciale dei Vigili del fuoco rilasciato con prot. _____ in data _____

8) **Amianto**

che le opere

8.1 ☒ **non interessano** parti di edifici con presenza di fibre di amianto

8.2 ☐ **interessano** parti di edifici con presenza di fibre di amianto e che pertanto il datore di lavoro, prima dell'inizio di lavori di demolizione o di rimozione dell'amianto o di materiali contenenti amianto da edifici, strutture, apparecchi e impianti, nonché dai mezzi di trasporto, predispone, ai sensi dei commi 2 e 5 dell'articolo 256 del d.lgs. n. 81/2008, il **Piano di Lavoro di demolizione o rimozione dell'amianto**

8.2.1 ☐ **in allegato** alla presente relazione di asseverazione
(*) (variabile, solo nel caso di richiesta contestuale di atti di assenso presupposti alla SCIA)

8.2.2 ☐ presentato con prot. _____ in data _____

9) **Interventi strutturali e/o in zona sismica**

che l'intervento

9.1 ☐ **non prevede** la realizzazione di **opere di conglomerato cementizio armato**, normale e precompresso ed a struttura metallica

9.2 ☐ **prevede** la realizzazione di opere di **conglomerato cementizio armato**, normale e precompresso ed a struttura metallica; pertanto

9.2.1 ☐ si allega la documentazione relativa alla denuncia di cui all'articolo 65 del d.P.R. n. 380/2001

9.2.2 ☐ la denuncia di cui all'articolo 65 del d.P.R. n. 380/2001 è già stata depositata con prot. _____ in data _____

e che l'intervento

9.3 ☐ **non prevede opere** da denunciare o autorizzare ai sensi degli articoli 93 e 94 del d.P.R. n. 380/2001 o della corrispondente normativa regionale

9.4 ☐ **prevede opere che non richiedono il il deposito dei calcoli strutturali al SUE, trattandosi di opere minore priva di rilevanza per la pubblica incolumità** di cui alla Deliberazione della Giunta Regionale 3 giugno 2010, n. 1309, elenco:

☐ "A1" PUNTO _____

☐ "A2" PUNTO _____

All'uopo si allega:
1) relazione tecnica esplicativa: contenente le informazioni relative alla tipologia della costruzione o del manufatto, le dimensioni dell'intervento proposto, la destinazione d'uso ed il contesto in cui viene realizzato, indicando espressamente a quali punti degli elenchi A.1 e A.2 si fa riferimento. In tutti i casi occorre valutare e dimostrare analiticamente che vengono rispettati i limiti di carico prescritti ed ogni altro requisito o condizione indicati nei medesimi elenchi. Nel caso si utilizzino strutture prefabbricate e/o modulari, occorre allegare i certificati di origine rilasciati dal produttore;
2) elaborato grafico: comprensivo di piante e sezioni, quotato ed in scala commisurata

all'entità dell'intervento, contenente le informazioni necessarie a dimostrare che i parametri dimensionali rientrano tra i limiti indicati negli elenchi sopra citati.

9.5 ☐ costituisce una **variante non sostanziale riguardante parti strutturali** relativa ad un progetto esecutivo delle strutture precedentemente presentato con prot. _____ in data _____

9.6 ☐ prevede il deposito dei calcoli strutturali prima dell'inizio dei lavori (art. 93 e 94 d. P.R. n. 380/01), il successivo deposito della "relazione sismica a struttura ultimata" (art.6 L. 1086/1971), infine, del collaudo statico. Pertanto

☐ **si allega** la documentazione relativa ai calcoli strutturali

☐ **la relativa denuncia dei lavori in zona sismica è già stata depositata** con prot. _____ in data _____

9.7 ☐ **prevede opere strutturali soggette ad autorizzazione sismica** ai sensi dell'articolo 94 del d.P.R. n. 380/2001 o della corrispondente normativa regionale e pertanto

9.7.1 ☐ **si allega** la documentazione necessaria per il rilascio dell'**autorizzazione sismica**
(*) (variabile, solo nel caso di richiesta contestuale di atti di assenso presupposti alla SCIA)

9.7.2 ☐ **la relativa autorizzazione è già stata ottenuta** con prot. _____ in data _____

10) **Qualità ambientale dei terreni**

che l'intervento, in relazione alla qualità ambientale dei terreni,

10.1 ☐ **non richiede indagini ambientali preventive** in relazione alle attività finora svolte sull'area interessata dall'intervento

10.2 ☐ a seguito delle preventive analisi ambientali effettuate, **non necessita di bonifica**, pertanto

10.2.1 ☐ **si allegano i risultati delle analisi ambientali dei terreni**

DICHIARAZIONI RELATIVE AI VINCOLI

TUTELA STORICO-AMBIENTALE

11) **Bene sottoposto al Piano Paesaggistico Territoriale Regionale della Puglia**

che l'immobile oggetto dei lavori con riferimento al PPTR approvato Con delibera n. 176 del 16 febbraio 2015, pubblicata sul BURP n. 40 del 23.03.2015

11.1 ☒ **non è sottoposto a tutela**

11.2 ☐ **è sottoposto a tutela ma l'intervento non richiede il rilascio dell'autorizzazione/accertamento di compatibilità paesaggistica**

11.3 ☐ **è sottoposto a tutela** e pertanto

11.3.1 ☐ **è assoggettato al procedimento semplificato di autorizzazione paesaggistica,** in quanto di lieve entità, secondo quanto previsto dal d.P.R. n. 139/2010, e pertanto

11.3.1.1☐ **si allega la relazione paesaggistica semplificata** e la documentazione necessaria ai fini del rilascio dell'autorizzazione

paesaggistica semplificata
(*) (variabile, solo nel caso di richiesta contestuale di atti di assenso presupposti alla SCIA)

11.3.1.2 ☐ l'autorizzazione paesaggistica semplificata è stata rilasciata con prot. _____ in data _____

11.3.2 ☐ **è assoggettato al procedimento ordinario di autorizzazione paesaggistica**, e pertanto

11.3.2.1 ☐ **si allega la relazione paesaggistica** e la documentazione necessaria ai fini del rilascio dell'autorizzazione paesaggistica
(*) (variabile, solo nel caso di richiesta contestuale di atti di assenso presupposti alla SCIA)

11.3.2.2 ☐ l'autorizzazione paesaggistica è stata rilasciata con prot. _____ in data _____

11.3.3 ☐ **è assoggettato al procedimento di accertamento di compatibilità paesaggistica**

11.3.1 ☐ **si allega la documentazione necessaria** ai fini dell'accertamento di compatibilità paesaggistica
(*) (variabile, solo nel caso di richiesta contestuale di atti di assenso presupposti alla SCIA)

11.3.4 ☐ **accertamento di compatibilità paesaggistica** è stato rilasciato con prot. _____ in data _____

12) Bene sottoposto a parere della Soprintendenza

che l'immobile oggetto dei lavori, ai sensi del Parte II, Titolo I, Capo I del d.lgs. n. 42/2004,

12.1 ☐ **non è sottoposto a tutela**

12.2 ☐ **è sottoposto a tutela** e pertanto

12.2.1 ☐ **si allega la documentazione necessaria** ai fini del rilascio del parere/nulla osta
(*) (variabile, solo nel caso di richiesta contestuale di atti di assenso presupposti alla SCIA)

12.2.2 ☐ il parere/nulla osta è stato rilasciato con prot. _____ in data _____

13) Bene inserito in zona del Centro Storico

che l'immobile oggetto dei lavori ricade:

13.1 ☐ ZONA 1 – **Rilascio parere Soprintendenza Archeologica per opere implicante lavori di scavo;**

13.2 ☐ ZONA 2 – **Preavviso di almeno 10gg. Prima esecuzione scavi alla Soprintendenza Archeologica per esecuzione saggi;**

13.3 ☐ ZONA 3 – **Comunicazione data inizio lavori scavo con almeno 10gg di anticipo alla Soprintendenza Archeologica**

14) Bene inserito in area di interesse archeologica (D.G.C. n. 126/89)

che l'immobile oggetto dei lavori è sottoposto a

14.1 ☐ **zona archeologica 1 – Rilascio parere Soprintendenza Archeologica per opere implicante lavori di scavo;**

14.2 ☐ **zona archeologica 2 – Preavviso di almeno 10gg prima dell'esecuzione scavi alla Soprintendenza Archeologica per esecuzione saggi;**

14.3 ☐ **zona archeologica 3 – Comunicazione data inizio lavori scavo con almeno 10gg di anticipo alla Soprintendenza Archeologica.**

15) **Bene in area protetta**

che l'immobile oggetto dei lavori, ai sensi della legge n. 394/1991 (Legge quadro sulle aree protette) e della corrispondente normativa regionale,

15.1 ☒ **non ricade in area tutelata**

15.2 ☐ **ricade in area tutelata**, ma le opere non comportano alterazione dei luoghi o dell'aspetto esteriore degli edifici

15.3 ☐ **è sottoposto alle relative disposizioni** e pertanto

15.3.1 ☐ **si allega la documentazione necessaria** ai fini del rilascio del parere/nulla osta
(*) (variabile, solo nel caso di richiesta contestuale di atti di assenso presupposti alla SCIA)

15.3.2 ☐ il parere/nulla osta è stato rilasciato con prot. _____ in data _____

TUTELA ECOLOGICA

16) **Bene sottoposto a vincolo idrogeologico con riferimento al Piano Assetto Idrogeologico**

che, ai fini del vincolo idrogeologico, l'area oggetto di intervento

16.1 ☒ **non ricade in area vincolata** e si allega stralcio carta idrogeomorfologica e IGM estratta dal sito dell'AdB Puglia sottoposta a tutela

16.2 ☐ **ricade in area a pericolosità di <u>frana</u> e** pertanto

16.2.1 ☐ **si allega la documentazione necessaria** ai fini del rilascio del parere AdB Puglia
(*) (variabile, solo nel caso di richiesta contestuale di atti di assenso presupposti alla SCIA)

16.2.2 ☐ l'autorizzazione è stata rilasciata con prot. _____ in data _____

16.3 ☐ **ricade in area a pericolosità <u>idraulica</u> e** pertanto

16.3.1 ☐ **si allega la documentazione necessaria** ai fini del rilascio del parere AdB Puglia
(*) (variabile, solo nel caso di richiesta contestuale di atti di assenso presupposti alla SCIA)

16.3.2☐ l'autorizzazione è stata rilasciata con prot. _____ in data _____

16.4 ☐ **pur non ricadendo in area vincolata, è interessata da reticolo AdB** non riportato nella carta IGM ma presente nella carta idrogeomorfologica, pertanto alla presente è allegato studio di compatibilità.

17) **Bene sottoposto a vincolo idraulico**

che, ai fini del vincolo idraulico, l'area oggetto di intervento

17.1 ☒ **non è sottoposta a tutela**

17.2 ☐ **è sottoposta a tutela** ed è necessario il rilascio dell'autorizzazione di cui al comma 2 dell'articolo 115 del d.lgs. n. 152/2006 e al r.d. 523/1904, pertanto

17.2.1☐ **si allega la documentazione necessaria** ai fini del rilascio dell'autorizzazione
(*) (variabile, solo nel caso di richiesta contestuale di atti di assenso presupposti alla SCIA)

17.2.2☐ l'autorizzazione è stata rilasciata con prot. _____ in data _____

18) **Zona di conservazione "Natura 2000"**

che, ai fini della zona speciale di conservazione appartenente alla rete "Natura 2000" (d.P.R. n. 357/1997e d.P.R. n. 120/2003) **l'intervento**

18.1☒ **non è soggetto a Valutazione d'incidenza (VINCA)**

18.2☐ **è soggetto a Valutazione d'incidenza (VINCA),** pertanto

18.2.1 ☐ **si allega la documentazione necessaria** all'approvazione del progetto

(*) (variabile, solo nel caso di richiesta contestuale di atti di assenso presupposti alla SCIA)

18.2.2 ☐ la valutazione è stata effettuata con prot. _____ in data _____

19) **Fascia di rispetto cimiteriale**

che in merito alla fascia di rispetto cimiteriale (articolo 338, testo unico delle leggi sanitarie 1265/1934)

19.1 ☒ **l'intervento non ricade nella fascia di rispetto**

19.2 ☐ **l'intervento ricade nella fascia di rispetto ed è consentito**

19.3 ☐ **l'intervento ricade in fascia di rispetto cimiteriale e non è consentito, pertanto**

19.3.1 ☐ **si allega la documentazione necessaria** per la richiesta di deroga
(*) (variabile, solo nel caso di richiesta contestuale di atti di assenso presupposti alla SCIA)

19.3.2 ☐ la relativa deroga è stata ottenuta con prot. _____ in data _____

20) **Aree a rischio di incidente rilevante**

che in merito alle attività a rischio d'incidente rilevante (d.lgs. n. 334/1999 e d.m. 9 maggio 2001):

20.1 ☒ **nel comune non è presente un'attività a rischio d'incidente rilevante**

20.2 ☐ **nel comune è presente un'attività a rischio d'incidente rilevante la relativa "area di danno"** è individuata nella pianificazione comunale

20.2.1 ☐ **l'intervento non ricade nell'area di danno**

20.2.2 ☐ **l'intervento ricade in area di danno**, pertanto

20.2.2.1 ☐ **si allega la documentazione necessaria** alla valutazione del progetto dal Comitato Tecnico Regionale
(*) (variabile, solo nel caso di richiesta contestuale di atti di assenso

presupposti alla SCIA)

20.2.2.2 ☐ la valutazione del Comitato Tecnico Regionale è stata rilasciata con prot. _____ in data _____

20.3 ☐ **nel comune è presente un'attività a rischio d'incidente rilevante e la relativa "area di danno" non è individuata** nella pianificazione comunale, pertanto

20.3.1 ☐ **si allega la documentazione necessaria** alla valutazione del progetto dal Comitato Tecnico Regionale

21) **Smaltimento delle Acque di Prima Pioggia**

che, in base a quanto previsto dal d. lgs. n. 152/2006 e al Piano di Tutela delle Acque della Regione Puglia approvato dal Consiglio della Regione Puglia, con Deliberazione n. 230 del 20/10/2009 **l'intervento**

21.1 ☒ **non è soggetto alla normativa citata**

21.2 ☐ **è soggetto** pertanto

21.2.1 ☐ **si allega la documentazione necessaria per il rilascio dell'autorizzazione** da parte della Provincia
(*) (variabile, solo nel caso di richiesta contestuale di atti di assenso presupposti alla SCIA)

21.2.2 ☐ la comunicazione, riguardanti superfici dei piazzali e coperture dei fabbricati da smaltire < 2000 mq è stata effettuata alla Provincia con prot. _____ in data _____

22) **Altri vincoli di tutela ecologica**

che l'area/immobile oggetto di intervento risulta assoggettata ai seguenti vincoli:

22.1 ☐ **fascia di rispetto dei depuratori** (punto 1.2, allegato 4 della deliberazione 4 febbraio 1977 del Comitato dei Ministri per la tutela delle acque)

22.2 ☐ Altro (specificare) _____

In caso di area/immobile assoggettato ad uno o più dei sopracitati vincoli

22.2.1 ☐ **si allegano le autocertificazioni** relative alla conformità dell'intervento per i relativi vincoli

22.2.2 ☐ **si allega la documentazione necessaria** ai fini del rilascio dei relativi atti di assenso
(*) (variabile, solo nel caso di richiesta contestuale di atti di assenso presupposti alla SCIA)

22.2.3 ☐ il relativo atto di assenso è stato rilasciato con prot. _____ in data _____
(l'opzione è ripetibile in base al numero di vincoli che insistono sull'area/immobile)

TUTELA FUNZIONALE

23) **Vincoli per garantire il coerente uso del suolo e l'efficienza tecnica delle infrastrutture** (*)

che l'area/immobile oggetto di intervento risulta assoggettata ai seguenti vincoli:

23.1 ☐ **stradale** (d.m. n. 1404/1968, d.P.R. n. 495/92) (specificare) _____

23.2 ☐ **ferroviario** (d.P.R. n. 753/1980)

23.3 ☐ **elettrodotto** (d.P.C.M. 23 aprile 1992)

23.4 ☐ **gasdotto** (d.m. 24 novembre 1984)

23.5 ☐ **militare** (d.lgs. n. 66/2010)

23.6 ☐ **aeroportuale** (piano di rischio ai sensi dell'art. 707 del Codice della navigazione, specifiche

tecniche ENAC)

23.7 ☐ Altro (specificare) _____

In caso di area/immobile assoggettato ad uno o più dei sopracitati vincoli

23.7.1 ☐ **si allegano le autocertificazioni** relative alla conformità dell'intervento per i relativi vincoli

23.7.2 ☐ **si allega la documentazione necessaria** ai fini del rilascio dei relativi atti di assenso
(*) (variabile, solo nel caso di richiesta contestuale di atti di assenso presupposti alla SCIA)

23.7.3 ☐ il relativo atto di assenso è stato rilasciato con prot. _____ in data _____
(l'opzione è ripetibile in base al numero di vincoli che insistono sull'area/immobile)

ASSEVERAZIONE

Tutto ciò premesso, il sottoscritto tecnico, in qualità di persona esercente un servizio di pubblica necessità ai sensi degli artt.359 e 481 del Codice Penale, esperiti i necessari accertamenti di carattere urbanistico, edilizio, statico, igienico ed a seguito del sopralluogo, consapevole di essere passibile dell'ulteriore sanzione penale nel caso di falsa asseverazione circa l'esistenza dei requisiti o dei presupposti di cui al comma 1 dell'art. 19 della L. N. 241/90

ASSEVERA

ai sensi dell'art. 20 comma 1 del DPR 380/2001

la conformità del progetto agli strumenti urbanistici approvati ed adottati, ai regolamenti edilizi vigenti, e alle altre normative di settore aventi incidenza sulla disciplina dell'attività edilizia e, in particolare, alle norme antisismiche, di sicurezza, antincendio, igienico-sanitarie nel caso in cui la verifica in ordine a tale conformità non comporti valutazioni tecnico-discrezionali, alle norme relative all'efficienza energetica.

Il sottoscritto dichiara inoltre che l'allegato progetto è compilato in piena conformità alle norme di legge e dei vigenti regolamenti comunali, nei riguardi pure delle proprietà confinanti essendo consapevole che la presente PAS non può comportare limitazione dei diritti dei terzi, fermo restando quanto previsto dall'articolo 19, comma 6-ter, della l. n. 241/1990.

Data e luogo
7 maggio 2024

il progettista
geom. Riccardo Luigi Salvatore

INFORMATIVA SULLA PRIVACY (ART. 13 del d.lgs. n. 196/2003)

Ai sensi dell'art. 13 del codice in materia di protezione dei dati personali si forniscono le seguenti informazioni:

Finalità del trattamento: I dati personali dichiarati saranno utilizzati dagli uffici nell'abito del procedimento per il quale la presente PAS viene resa.

Modalità: Il trattamento avverrà sia con strumenti cartacei sia su supporti informatici a disposizione degli uffici.

Ambito di comunicazione: I dati verranno comunicati a terzi ai sensi della l. n. 241/1990, ove applicabile, e in caso di verifiche ai sensi dell'art. 71 del d.P.R. n. 445/2000.

Diritti: Il sottoscrittore può in ogni momento esercitare i diritti di accesso, rettifica, aggiornamento e integrazione dei dati ai sensi dell'art. 7 del d.lgs. n. 196/2003 rivolgendo le richieste al SUAP/SUE.

Titolare: SUE di SURANO

***ALLEGATI* di cui all'art. 6 del D.Lgs. n. 28 del 03.03.2011**

Documentazione obbligatoria:

- ☒ Copia fotostatica di documento di identità;
- ☒ Relazione dettagliata a firma di un progettista abilitato che descriva l'intervento;
- ☒ Opportuni elaborati progettuali a firma di un progettista abilitato che attestino la compatibilità del progetto con gli strumenti urbanistici approvati e i regolamenti edilizi vigenti e la non contrarietà agli strumenti urbanistici adottati, nonché il rispetto delle norme di sicurezza e' di quelle igienico-sanitarie;
- ☒ Elaborati tecnici per la connessione redatti dal gestore di rete;
- ☐ Pareri, autorizzazioni, nulla osta, rilasciati dai soggetti competenti
  - ☐ Soprintendenza
  - ☐ VV.FF.
  - ☐ Consorzio di Bonifica
  - ☐ Amministrazione Provinciale
  - ☐ Altro (specificare)

  .....

  .....

- ☒ Presentazione degli schemi impianti di cui al DM 37/2008:
- ☒ Scheda tecnica impianti di energia da fonti rinnovabili;
- ☒ Documentazione catastale costituita da estratto di mappa in scala 1:2000 / 1:1000 con individuazione del nuovo intervento, autenticata dal progettista, e con aggiornamento non anteriore a mesi 6;
- ☒ Estratto del P.R.G. con evidenziato l'immobile e/o l'area di intervento;
- ☒ DICHIARAZIONE CHE L'IMPIANTO NON SI TROVI ALL'INTERNO DI AREE FRA QUELLE SPECIFICAMENTE ELENCATE E INDIVIDUATE DALL'ALLEGATO 3) LETTERA f), AL DECRETO DEL MINISTERO DELLO SVILUPPO ECONOMICO DEL 10/09/2010 PUBBLICATO NELLA GAZZETTA UFFICIALE N.219 DEL 18/09/2010 (comma 9 BIS DELL'ART.6 D.LEGS 28/11)
- ☐ Dichiarazione dell'impresa esecutrice dei lavori;
- ☐ D.U.R.C. (Documento Unico di Regolarità Contributiva);
- ☐ Versamento Diritti di Segreteria

Documentazione eventuale (in relazione alla tipologia dell'intervento):

- ☐ Deposito documentazione norma sismica, ovvero asseverazione tecnico;
- ☐ Autorizzazione allo Scarico
- ☐ Notifica preliminare (Azienda USL e Direzione Provinciale del Lavoro)
- ☐ Altro (specificare)

  .....

  .....

Data e luogo
Surano, 7 maggio 2024

il/i dichiaranti
Geom. Riccardo Luigi Salvatore

Sportello Unico per le Attivita' Produttive
Ricevuta
(art. 5, comma 4 DPR 160/2010 e art. 18-bis L. 241/1990)

1 - SUAP competente

Suap SURANO in delega alla CCIAA di LE			
del comune di:	**SURANO**	Id:	**2836**
Responsabile SUAP:	**GALATI**	**ANGELO**	

2 - Riferimenti della pratica SUAP

Codice Pratica:	**05174560754-07052024-1335**
Protocollo SUAP:	**REP_PROV_LE/LE-SUPRO/0055220 del 07/05/2024**
Domicilio elettronico dichiarato:	**SOLARVENETO@PEC.IT**

3 - Impresa o soggetto economico

Denominazione:	**SOLAR VENETO S.R.L.**			
Codice Fiscale:	**05174560754**	Sede legale provincia:	**LECCE**	
Presso il comune di:	**RUFFANO**			
via, viale, piazza ...:	**MONSIGNOR D'URSO**		n.	**17**

4 - Estremi del dichiarante

Cognome:	**RICCARDO**	Nome:	**LUIGI SALVATORE**
Qualifica:	**PROFESSIONISTA INCARICATO**	Codice Fiscale:	

5 - Indirizzo dell'impianto

del comune di:	**SURANO**		
via, viale, piazza ...:	**VIA Comunale della Macchiola**	n.	**snc**

6 - Termini del procedimento/controllo

Entro 90 giorni dalla data della presente ricevuta, salvo indizione della conferenza dei servizi ai sensi dell'art. 7, comma 3, del DPR 160/2010, l'amministrazione competente adotta un provvedimento espresso ovvero, in caso di SCIA condizionata, acquisisce gli atti di assenso o i

pareri di altri uffici e amministrazioni o esegue le verifiche preventive previste dalla normativa vigente.

7 - Accesso visione atti del procedimento

Il responsabile del SUAP costituisce il referente per l'esercizio del diritto di accesso agli atti e documenti detenuti dal SUAP, anche se provenienti da altre amministrazioni o da altri uffici comunali (art. 4, co.4 DPR n. 160/2010).

Ufficio in cui si può prendere visione degli atti:	
Suap SURANO in delega alla CCIAA di LE	
Indirizzo:	**VIA EROI DELLA RESISTENZA n. 20 73030 - SURANO (LE)**
Altre info:	vedere sito istituzionale del comune

8- Interventi attivati nel procedimento ed amministrazioni competenti

Intervento	**Amministrazione competente**
Procedura abilitativa semplificata (P.A.S.) per l'installazione di impianti alimentati da energia rinnovabile	UFFICI COMUNE DI SURANO

9 - Elenco dei documenti informatici allegati

- 05174560754-07052024-1335.SUAP.PDF.P7M (Riepilogo Pratica SUAP)
- 05174560754-07052024-1335.010.PDF.P7M (Opportuni elaborati progettuali a firma di un progettista abilitato che attestino la compatibilità del progetto con gli strumenti urbanistici approvati e i regolamenti edilizi vigenti e la non contrar)
- 05174560754-07052024-1335.005.PDF (Elaborati tecnici per la connessione redatti dal gestore di rete)
- 05174560754-07052024-1335.012.PDF.P7M (Opportuni elaborati progettuali a firma di un progettista abilitato che attestino la compatibilità del progetto con gli strumenti urbanistici approvati e i regolamenti edilizi vigenti e la non contrar)
- 05174560754-07052024-1335.006.PDF (Elaborati tecnici per la connessione redatti dal gestore di rete)
- 05174560754-07052024-1335.009.PDF.P7M (Opportuni elaborati progettuali a firma di un progettista abilitato che attestino la compatibilità del progetto con gli strumenti urbanistici approvati e i regolamenti edilizi vigenti e la non contrar)
- 05174560754-07052024-1335.011.PDF.P7M (Opportuni elaborati progettuali a firma di un progettista abilitato che attestino la compatibilità del progetto con gli strumenti urbanistici approvati e i regolamenti edilizi vigenti e la non contrar)
- 05174560754-07052024-1335.004.PDF (Elaborati tecnici per la connessione redatti dal gestore di rete)
- 05174560754-07052024-1335.023.PDF (Ricevute pagamenti elettronici)
- 05174560754-07052024-1335.015.PDF.P7M (DICHIARAZIONE CHE L'IMPIANTO NON SI TROVI ALL'INTERNO DI AREE FRA QUELLE SPECIFICAMENTE ELENCATE E INDIVIDUATE DALL'ALLEGATO 3) LETTERA f), AL DECRETO DEL MINISTERO DELLO SVILUPPO ECONOMICO DEL 10)
- 05174560754-07052024-1335.001.PDF ((Allegare planimetria catastale originale))
- 05174560754-07052024-1335.019.JPG (D.U.R.C. (Documento Unico di Regolarità Contributiva))
- 05174560754-07052024-1335.013.PDF.P7M (Estratto del P.R.G. con evidenziato l'immobile e/o l'area di intervento)
- 05174560754-07052024-1335.022.PDF (Ricevute pagamenti elettronici)
- 05174560754-07052024-1335.014.PDF.P7M (Documentazione catastale costituita da estratto di mappa in scala 1:2000 / 1:1000 con individuazione del nuovo intervento, autenticata dal progettista, e con aggiornamento non anteriore a mesi 6)
- 05174560754-07052024-1335.003.PDF (Elaborati tecnici per la connessione redatti dal gestore di rete)
- 05174560754-07052024-1335.018.PDF.P7M (Presentazione degli schemi impianti di cui al DM 37/2008)
- 05174560754-07052024-1335.017.PDF.P7M (Scheda tecnica impianti di energia da fonti rinnovabili)
- 05174560754-07052024-1335.020.PDF.P7M (Opportuni elaborati progettuali a firma di un progettista abilitato che attestino la compatibilità del progetto con gli strumenti urbanistici approvati e i regolamenti edilizi vigenti e la non contrar)
- 05174560754-07052024-1335.016.PDF.P7M (relazione tecnica di asseverazione)
- 05174560754-07052024-1335.002.PDF.P7M (Pareri, autorizzazioni, nulla osta, rilasciati dai soggetti competenti (ad es. Soprintendenza, VV.FF.,Consorzio bonifica, Amministrazione Provinciale ecc.))

- 05174560754-07052024-1335.008.PDF.P7M (Opportuni elaborati progettuali a firma di un progettista abilitato che attestino la compatibilità del progetto con gli strumenti urbanistici approvati e i regolamenti edilizi vigenti e la non contrar)
- 05174560754-07052024-1335.007.PDF.P7M (Opportuni elaborati progettuali a firma di un progettista abilitato che attestino la compatibilità del progetto con gli strumenti urbanistici approvati e i regolamenti edilizi vigenti e la non contrar)
- 05174560754-07052024-1335.024.PDF (Fotocopia di un documento di identita' del soggetto che conferisce la procura speciale)
- 05174560754-07052024-1335.021.JPG (Dichiarazione dell’impresa esecutrice dei lavori)
- 05174560754-07052024-1335.025.PDF.P7M (Procura speciale)
- 05174560754-07052024-1335.001.MDA.PDF.P7M (MDA Pratica)

10 - Promemoria per controllo domicilio elettronico

Tutte le comunicazioni verranno inviate al seguente indirizzo fornito dal richiedente:	**SOLARVENETO@PEC.IT**

11 - Estremi emissione della ricevuta:

Data di emissione:	**07/05/2024**

Data di creazione della presente ricevuta: 10/06/2024

Sportello Unico per le Attivita' Produttive di

Suap SURANO in delega alla CCIAA di LE

Identificativo nazionale SUAP: 2836 - Ufficio SUAP di: SURANO

(art. 38 DL 112/2008 convertito in legge L133/2008)

Ricevuta (art. 6 e 7 allegato tecnico DPR 160/2010)

Attestazione ricevuta documentazione dall' impresa

COMUNICAZIONE DEL 10/06/2024 RELATIVA ALLA PRATICA SUAP 05174560754-07052024-1335

La presente ricevuta attesta l'avvenuta ricezione della documentazione inviata da RICCARDO LUIGI SALVATORE in qualita' di PROFESSIONISTA INCARICATO e relativa alla pratica 05174560754-07052024-1335.

La comunicazione e' stata protocollata con protocollo SUAP: del 10/06/2024 e inserita nella documentazione della pratica SUAP 05174560754-07052024-1335 protocollo REP_PROV_LE/LE-SUPRO/0055220 del 07/05/2024.
Di seguito il riepilogo della comunicazione ricevuta.

Si ricorda che l'accesso alla pratica SUAP è disponibile, previa autenticazione, in via telematica all'indirizzo https://www.impresainungiorno.gov.it/scrivania-utente

NOTE DELLA COMUNICAZIONE
Integrazione elaborati

PROTOCOLLO DELLA COMUNICAZIONE
REP_PROV_LE/LE-SUPRO/0078208 del 10/06/2024

ALLEGATI PERVENUTI CON LA COMUNICAZIONE
- Tavola-1-Inquadramento-su-Ortofoto.pdf.p7m (Tavola 1_Inquadramento su Ortofoto)
- Tavola-2-Inquadramento-su-CTR.pdf.p7m (Tavola 2_Inquadramento su CTR)
- Tavola-3-Inquadramento-su-Catastale.pdf.p7m (Tavola 3_Inquadramento su Catastale)
- Tavola-4-Inquadramento-su-PPTR.pdf.p7m (Tavola 4_Inquadramento su PPTR)
- Tavola-5-Inquadramento-su-Rete-Natura-2000.pdf.p7m (Tavola 5_Inquadramento su Rete Natura 2000)
- Tavola-6-Inquadramento-su-Aree-non-Idonee.pdf.p7m (Tavola 6_Inquadramento su Aree non Idonee)
- Tavola-7-Inquadramento-su-ADB-Puglia.pdf.p7m (Tavola 7_Inquadramento su ADB Puglia)
- Tavola-8-Inquadramento-su-Carta-Ulivi-Monumentali.pdf.p7m (Tavola 8_Inquadramento su Carta Ulivi Monumentali)
- Tavola-9-Limite-Area-Idonea.pdf.p7m (Tavola 9_limite Area idonea)
- Tavola-10-Foto-Inserimento-Paesaggistico.pdf.p7m (Tavola 10_Foto Inserimento Paesaggistico)
- Tavola-11-Planimetria-di-Intervento.pdf.p7m (Tavola 11_Planimetria di Intervento)
- Tavola-12-Particolari-Costruttivi.pdf.p7m (Tavola 12_Particolari Costruttivi)
- Tavola-13-Locali-Tecnici.pdf.p7m (Tavola 13_Locali Tecnici)
- All.-1-Relazione-tecnica-illustrativa.pdf.p7m (All. 1_Relazione tecnica-illustrativa)
- All.-2-Relazione-paesaggistica.pdf.p7m (All. 2_Relazione Paesaggistica)
- Relazione-geologica-idrogeologica-e-geotecnica.pdf.p7m (Relazione geologica, idrogeologica e geotenica)
- Piano-di-Utilizzo-Terre-e-rocce-da-scavo.pdf.p7m (Piano di utilizzo Terre e Rocce da scavo)
- AP-modello-art-91nta-PPTR-DD-149-2017.pdf.p7m (ISTANZA DI ACCERTAMENTO DI COMPATIBILITÀ PAESAGGISTICA ART. 91 NTA PPTR)

RIEPILOGO PRATICA	
ESTREMI DICHIARANTE	
Cognome e Nome:	**RICCARDO LUIGI SALVATORE**
Codice fiscale:	
Qualifica:	**PROFESSIONISTA INCARICATO**
Domicilio elettronico:	**SOLARVENETO@PEC.IT**
IMPRESA RICHIEDENTE	
Denominazione impresa:	**SOLAR VENETO S.R.L.**
Codice fiscale:	**05174560754**
Provincia sede legale:	**LECCE**
PROTOCOLLO SUAP DELLA PRATICA	
Oggetto:	**VARIANTE PAS - (Pratica n° 05174560754-12092023-1519) REALIZZAZIONE DI UN IMPIANTO FOTOVOLTAICO A TERRA DI POTENZA COMPLESSIVA PARI A 9.628,80 Kwp.(ai sensi del D.L. n. 17 del 01.03.2022 convertito in Legge n. 34 del 27.04.2022 e smi)**
Codice pratica:	
Estremi protocollo:	**05174560754-07052024-1335**
	REP_PROV_LE/LE-SUPRO/0055220 del 07/05/2024
RESPONSABILE SUAP	
Cognome e Nome:	**GALATI ANGELO**

Data di creazione della presente ricevuta: 07/11/2024

Sportello Unico per le Attivita' Produttive di

Suap SURANO in delega alla CCIAA di LE

Identificativo nazionale SUAP: 2836 - Ufficio SUAP di: SURANO

(art. 38 DL 112/2008 convertito in legge L133/2008)

Ricevuta (art. 6 e 7 allegato tecnico DPR 160/2010)

Attestazione ricevuta documentazione dall' impresa

COMUNICAZIONE DEL 07/11/2024 RELATIVA ALLA PRATICA SUAP 05174560754-07052024-1335

La presente ricevuta attesta l'avvenuta ricezione della documentazione inviata da RICCARDO LUIGI SALVATORE in qualita' di PROFESSIONISTA INCARICATO e relativa alla pratica 05174560754-07052024-1335.

La comunicazione e' stata protocollata con protocollo SUAP: del 07/11/2024 e inserita nella documentazione della pratica SUAP 05174560754-07052024-1335 protocollo REP_PROV_LE/LE-SUPRO/0055220 del 07/05/2024.
Di seguito il riepilogo della comunicazione ricevuta.

Si ricorda che l'accesso alla pratica SUAP è disponibile, previa autenticazione, in via telematica all'indirizzo https://www.impresainungiorno.gov.it/scrivania-utente

NOTE DELLA COMUNICAZIONE
Integrazione elaborati

PROTOCOLLO DELLA COMUNICAZIONE
REP_PROV_LE/LE-SUPRO/0158524 del 07/11/2024

ALLEGATI PERVENUTI CON LA COMUNICAZIONE
- Piano-tecnico-Opere-di-rete-1.pdf.p7m (Piano Tecnico opere di rete_1)
- Piano-tecnico-Opere-di-rete-2.pdf.p7m (Piano tecnico Opere di rete_2)
- Domanda-Super-SCIA-Cabina-di-sezionamento.pdf.p7m (Domanda Super SCIA_Cabina di sezionamento)
- Parere-FSE.pdf (Parere FSE.pdf)
- Parere-Comune-di-Spongano-signed.pdf (Parere Comune di Spongano)
- Parere-Comune-di-Diso.pdf.p7m (Parere Comune di Diso.pdf)
- Parere-AQP-signed.pdf (Parere AQP)
- Parere-2i-Rete-gas.pdf.p7m (Parere 2i Rete gas.pdf)
- ParereMinistero-dello-sviluppo-economico.pdf.p7m (Parere Ministero dello sviluppo economico.pdf)
- Denuncia-Inizio-LavoriDIL.pdf.p7m (Denuncia Inizio Lavori (DIL))
- ALL.3-a-Relazione-Tecnica-Generale-Strutture-in-acciaio.pdf.p7m (ALL.3_a - Relazione Tecnica Generale - Strutture in acciaio.pdf)
- ALL.3-b-Tabulati-di-calcolo-Strutture-in-acciaio.pdf.p7m (ALL.3_b-Tabulati di calcolo - Strutture in acciaio.pdf)
- ALL.3-c-Relazione-Materiali-Strutture-in-acciaio.pdf.p7m (ALL.3_c - Relazione Materiali - Strutture in acciaio.pdf)
- ALL.3-d-Piano-di-Manutenzione-Strutture-in-acciaio.pdf.p7m (ALL.3_d - Piano di Manutenzione - Strutture in acciaio.pdf)
- ALL.3-e-Carpenteria-strutture-metalliche-Vela-fotovoltaica.pdf.p7m (ALL.3_e - Carpenteria strutture metalliche - Vela fotovoltaica.pdf)

RIEPILOGO PRATICA	
ESTREMI DICHIARANTE	
Cognome e Nome:	**RICCARDO LUIGI SALVATORE**
Codice fiscale:	
Qualifica:	**PROFESSIONISTA INCARICATO**
Domicilio elettronico:	**SOLARVENETO@PEC.IT**
IMPRESA RICHIEDENTE	
Denominazione impresa:	**SOLAR VENETO S.R.L.**
Codice fiscale:	**05174560754**
Provincia sede legale:	**LECCE**
PROTOCOLLO SUAP DELLA PRATICA	
Oggetto:	**VARIANTE PAS - (Pratica n° 05174560754-12092023-1519) REALIZZAZIONE DI UN IMPIANTO FOTOVOLTAICO A TERRA DI POTENZA COMPLESSIVA PARI A 9.628,80 Kwp.(ai sensi del D.L. n. 17 del 01.03.2022 convertito in Legge n. 34 del 27.04.2022 e smi)**
Codice pratica:	
Estremi protocollo:	**05174560754-07052024-1335**
	REP_PROV_LE/LE-SUPRO/0055220 del 07/05/2024
RESPONSABILE SUAP	
Cognome e Nome:	**GALATI ANGELO**

PROVINCIA DI LECCE U
Protocollo N.0044023/2024 del 07/11/2024

PROVINCIA DI LECCE

SERVIZIO TUTELA AMBIENTALE E TRANSIZIONE ECOLOGICA

Lecce, 07/11/2024

Prot. n°
Allegati: n° 0
Resp. Proc.: dott. Francioso S.
PEC: ambiente@cert.provincia.le.it

Solar Veneto S.r.l.
solarveneto@pec.it

p. c. e-distribuzione
e-distribuzione@pec.e-distribuzione.it

Oggetto: Denuncia Inizio Lavori ai sensi dell'art. 4, c. 2, della L. R. n° 25/2008, per la costruzione ed esercizio di linea elettrica interrata MT, per collegamento alla cabina di rete di impianto fotovoltaico della soc. Solar Veneto S.r.l. sito in Surano alla Via Comunale della Macchiaiola**. *Cod. rintracciabilità 393466901***

In riferimento alla DIL in oggetto, trasmessa da codesta società e acquisita al prot. n. 43874 del 06/11/2024, premesso che:

- il procedimento autorizzatorio per la costruzione e l'esercizio di linee ed impianti elettrici è disciplinato dalla L. R. n. 25/2008, che prevede le varie fasi del procedimento, compresa l'acquisizione di autorizzazioni, nulla osta ed eventuali pareri da parte degli enti competenti;
- tale procedimento prevede, per la tipologia di elettrodotto in oggetto, la denuncia di inizio lavori, in virtù della quale, ai sensi dell'art. 7 c. 2, *decorsi trenta giorni dalla data di presentazione della denuncia di cui al comma 1, l'esercente può procedere alla realizzazione dell'opera*;

si fa presente che, in merito alla documentazione presentata, essa risulta conforme all'art 7 c. 1 della L. R. 25/2008, fatti salvi i diritti di terzi e le procedure in capo ad altri Enti territorialmente competenti.

Tuttavia, in capo alla scrivente Autorità sussiste un potere di controllo che, ai sensi delle vigenti disposizioni, si estrinseca o in un potere inibitorio dell'attività, qualora l'amministrazione accerti la carenza delle condizioni, modalità e fatti legittimanti l'esercizio dell'attività, o in potere di controllo successivo al decorso dei trenta giorni, consistente nel divieto di prosecuzione dell'attività per il venir meno delle condizioni e dei requisiti richiesti dalla legge.

E. Q. "Gestione procedimenti autorizzativi"
Dott. Salvatore Francioso

Il Dirigente
Ing. Fernando Moschettini

Provincia di Lecce via Umberto I n.13 -73100 - Lecce
C.F.80000840753

Data: 21 maggio 2024, 10:53:56

Da: Ufficio Protocollo <protocollospongano@pec.rupar.puglia.it>

A:

Oggetto: Notifica avvenuta registrazione protocollo n. 3619 del 21-05-2024 - POSTA CERTIFICATA: Trasmissione Domanda SCIA - Alternativa al Permesso di Costruire - Realizzazione di una cabina di sezionamento Enel.

Si comunica che la documentazione da lei inviataci con oggetto: 'POSTA CERTIFICATA: Trasmissione Domanda SCIA - Alternativa al Permesso di Costruire - Realizzazione di una cabina di sezionamento Enel.' è stata protocollata con N° 3619 del 21-05-2024

Serial ID : ott-31-2024 19:12:52 31ED3359.035EB70E.9A5B799C.E6649BAC.posta-certificata@legalmail.it

Data: 21 maggio 2024, 09:35:38
Da:
A: protocollospongano <protocollospongano@pec.rupar.puglia.it>
Oggetto: Trasmissione Domanda SCIA - Alternativa al Permesso di Costruire - Realizzazione di una cabina di sezionamento Enel.
Allegati: Domanda SCIA.pdf.p7m (438.4 KB)
Tavola 1_Relazione tecnica.pdf.p7m (35.1 MB)
Tavola 2_Particolari Cabina di Sezionamento.pdf.p7m (652.8 KB)

Cordiali saluti
geom. Riccardo Luigi Salvatore

--

Serial ID : ott-31-2024 19:13:53 31E5618C.035EAE6D.9A150155.87BAC847.posta-certificata@legalmail.it

Al Comune di SPONGANO (LE) Indirizzo via Pio XII, 61 PEC / Posta elettronica protocollospongano@pec.rupar.p ☐ Sportello Unico Attività Produttive ☑ Sportello Unico Edilizia	Pratica edilizia del Protocollo ☑ **SCIA** alternativa al permesso di costruire ☐ **SCIA UNICA** (SCIA alternativa al permesso di costruire più altre segnalazioni, comunicazioni e notifiche) ☐ **SCIA CONDIZIONATA** (SCIA alternativa al permesso di costruire più istanze per acquisire atti di assenso) *da compilare a cura del SUE/SUAP*

SEGNALAZIONE CERTIFICATA DI INIZIO ATTIVITÀ ALTERNATIVA AL PERMESSO DI COSTRUIRE

(art. 23, d.P.R. 6 giugno 2001, n. 380 – art. 7, d.P.R. 7 settembre 2010, n. 160)

DATI DEL TITOLARE (in caso di più titolari, la sezione è ripetibile nell'allegato "SOGGETTI COINVOLTI")

Cognome e Nome DE VITIS ANTONIO

codice fiscale

nato a prov. LE stato ITALIA

nato il

residente in prov. LE stato ITALIA

indirizzo n. SNC C.A.P.

PEC/ posta elettronica certificata SOLARVENETO@PEC.IT

Telefono fisso Fax. cell.

DATI DELLA DITTA O SOCIETA' (eventuale)

in qualità di AMMINISTRATORE

della ditta/società SOLAR VENETO SRL

con codice fiscale 05174560754

partita IVA 05174560754

Iscritta alla C.C.I.A.A. di LECCE prov. LE n. LE-347524

con sede in RUFFANO prov. LE stato ITALIA

indirizzo VIA MONSIGNOR D'URSO n. 17 C.A.P. 73049

posta elettronica certificata SOLARVENETO@PEC.IT

Telefono Fax. cell.

DATI DEL PROCURATORE/DELEGATO (compilare in caso di conferimento di procura)

Cognome e Nome

codice fiscale

nato a prov. stato

nato il

residente in prov. stato

indirizzo n. C.A.P.

PEC/ posta elettronica certificata

Telefono fisso Fax. cell.

DICHIARAZIONI

Il/la sottoscritto/a, consapevole delle sanzioni penali previste da lla legge per le false dichiarazioni e attestazioni (art. 76 del d.P.R. n. 445/2000 e Codice Penale), sotto la propria responsabilità

DICHIARA

a) **Titolarità dell'intervento**

di avere titolo alla presentazione di questa pratica edilizia in quanto PROPRIETARIO

(Ad es. proprietario, comproprietario, usufruttuario,*amministratore di condominio etc…)*

dell'immobile interessato dall'intervento e di

a.1 ☑ **avere titolarità esclusiva** all'esecuzione dell'intervento

a.2 ☐ **non avere titolarità esclusiva** all'esecuzione dell'intervento, ma di disporre comunque della dichiarazione di assenso dei terzi titolari di altri diritti reali o obbligatori

b) **Presentazione della SCIA Alternativa al Permesso di Costruire/SCIA Unica/SCIA Condizionata**

di presentare

b.1 ☑ **SCIA Alternativa al Permesso di Costruire:**
Il titolare dichiara che i lavori avranno inizio non prima di 30 giorni dalla data di presentazione della segnalazione

b.2 ☐ **SCIA Alternativa al Permesso di Costruire più altre segnalazioni o comunicazioni (SCIA Unica):**
contestualmente alla SCIA le altre segnalazioni o comunicazioni necessarie **alla realizzazione dell'intervento** indicate nel quadro riepilogativo allegato.
Il titolare dichiara che i lavori avranno inizio non prima di 30 giorni dalla data di presentazione della segnalazione.

b.3 ☐ **SCIA Alternativa al Permesso di Costruire più domanda per il rilascio di atti di assenso (SCIA Condizionata da atti di assenso):**
contestualmente alla SCIA, richiesta per l'acquisizione da parte dell'amministrazione **degli atti di assenso** necessari alla realizzazione dell'intervento, indicati nel quadro riepilogativo allegato. **Il titolare dichiara di essere a conoscenza che intervento oggetto della segnalazione può essere iniziato dopo la comunicazione da parte del Sportello Unico dell'avvenuto rilascio dei relativi atti di assenso.**

c) Qualificazione dell'intervento

che la presente segnalazione relativa all'intervento, descritto nella relazione di asseverazione, riguarda:

c.1 ☑ **interventi** per i quali è possibile presentare la SCIA alternativa al permesso di costruire (individuati dall' articolo 23, del d.P.R. n. 380/2001 ed elencati nella Sezione II-Edilizia della Tabella A del d.lgs. n. 222/2016 o altri interventi individuati dalla legislazione regionale)

solo *nel caso di presentazione allo Sportello Unico per le Attività Produttive – SUAP,* la presente segnalazione riguarda:

c.2 ☐ attività che rientrano nell'ambito del procedimento automatizzato ai sensi degli arrt. 5 e 6 del d.P.R. n.160/2010

c.3 ☐ attività che rientrano nell'ambito del procedimento ordinario ai sensi dell'articolo 7 del d.P.R. n.160/2010

d) Localizzazione dell'intervento

che l'intervento interessa l'immobile

sito in (via, piazza, ecc,) VIA VICINALE DELLE PASTINE n.

scala piano TERRA interno C.A.P.

censito al catasto ☐ fabbricati ☑ terreni

foglio n. 11 map. 304 *(se presenti)* sub. sez. sez. urb.

avente destinazione d'uso AGRICOLA

(Ad es. residenziale, industriale, commerciale, ecc.)

coordinate(*)

e) Opere su parti comuni o modifiche esterne

che le opere previste

e.1 ☑ **non riguardano parti comuni**

e.2 ☐ **riguardano le parti comuni di un fabbricato condominiale**[6]

e.3 ☐ riguardano parti comuni di un **fabbricato con più proprietà, non costituito in condominio** , e dichiara che l'intervento è stato approvato dai comproprietari delle parti comuni, come risulta dall'allegato "soggetti coinvolti", firmato da parte di tutti i comproprietari e corredato da copia di documento d'identità

e.4 ☐ riguardano parti dell'edificio di proprietà comune ma non necessitano di assenso perché, secondo l'art. 1102 c.c., apportano, a spese del titolare, le modificazioni necessarie per il miglior godimento delle parti comuni non alterandone la destinazione e senza impedire agli altri partecipanti di usufruirne secondo il loro diritto

f) Regolarità urbanistica e precedenti edilizi

che lo stato attuale dell'immobile risulta:

f.1 ☑ pienamente conforme alla documentazione dello stato di fatto legittimato dal seguente titolo/pratica edilizia (o, in assenza, dal primo accatastamento)

f.2 ☐ in difformità rispetto al seguente titolo/pratica edilizia (o, in assenza, dal primo accatastamento),

tali opere sono state realizzate in data

[6] l'amministratore deve, comunque, disporre della delibera dell'assemblea condominiale di approvazione delle opere"

f.(1-2).1 ☐ **titolo unico (SUAP)** n. _____ del _____

f. (1-2).2 ☐ **permesso di costruire / licenza edil. / concessione edilizia** n. _____ del _____

f.(1-2).3 ☐ **autorizzazione edilizia** n. _____ del _____

f. (1-2).4 ☐ **comunicazione edilizia (art. 26 l. n. 47/1985)** n. _____ del _____

f.(1-2).5 ☐ **condono edilizio** n. _____ del _____

f.(1-2).6 ☐ **denuncia di inizio attività** n. _____ del _____

f.(1-2).7 ☐ **DIA/SCIA alternativa al permesso di costruire** n. _____ del _____

f.(1-2).8 ☐ **segnalazione certificata di inizio attività** n. _____ del _____

f.(1-2).9 ☐ **comunicazione inizio lavori asseverata** n. _____ del _____

f.(1-2).10 ☐ **comunicazione edilizia libera** n. _____ del _____

f.(1-2).11 ☐ **altro** _____ n. _____ del _____

f.(1-2).12 ☐ **primo accatastamento**

f.3 ☐ non sono stati reperiti titoli abilitativi essendo l'immobile di remota costruzione e non interessato successivamente da interventi edilizi per i quali era necessario di munirsi di titoli abilitativi

f.4 ☐ per lo stesso immobile sono in corso interventi / sono state presentate pratiche per interventi di

. _____ con pratica n. _____ del _____

g) **Calcolo del contributo di costruzione**

che l'intervento da realizzare

g.1 ☑ **è a titolo gratuito,** , ai sensi della seguente normativa _____

g.2 ☐ **è a titolo oneroso** e pertanto

g.2.1 ☐ chiede allo Sportello unico di effettuare il calcolo del contributo di costruzione e a tal fine **allega la documentazione tecnica necessaria** alla sua determinazione

g.2.2 ☐ **allega il prospetto di calcolo preventivo** del contributo di costruzione a firma del tecnico abilitato

Quanto al versamento del contributo dovuto:

g.2.2.1 ☐ **effettuerà il pagamento** del contributo di costruzione, secondo le modalità stabilite dal Comune, entro 30 giorni dalla data di presentazione della segnalazione ovvero dall'avvenuta acquisizione degli atti di assenso presupposti, che sarà comunicata da parte dello sportello unico

g.2.2.2 ☐ **chiede la rateizzazione** del contributo di costruzione secondo le modalità e garanzie stabilite dal Comune

g.2.2.3 ☐ si impegna a corrispondere il costo di costruzione in corso di esecuzione delle opere, con le modalità e le garanzie stabilite dal Comune

infine, relativamente agli oneri di urbanizzazione

g.2.3.1 ☐ **chiede di eseguire direttamente,** a scomputo di quanto dovuto, le opere di urbanizzazione e a tal fine **allega la proposta di progetto** per la realizzazione delle stesse

h) Tecnici incaricati

di aver incaricato, in qualità di progettista/i, il/i tecnico/i indicato/i alla sezione 2 dell'allegato "SOGGETTI COINVOLTI" e dichiara inoltre

h.1 ☑ di aver incaricato in qualità di altri tecnici, i soggetti indicati alla sezione 2 dell'allegato "SOGGETTI COINVOLTI"

h.2 ☑ che il/i direttore/i dei lavori e gli altri tecnici incaricati saranno individuati prima dell'inizio dei lavori (*)

i) Impresa esecutrice dei lavori

i.1 ☐ che i lavori sono eseguiti dalla/e impresa/e indicata/e alla sezione 3 dell'allegato "SOGGETTI COINVOLTI"

i.2 ☑ che l'impresa esecutrice/imprese esecutrici dei lavori sarà/saranno individuata/e prima dell'inizio dei lavori (*)

i.3 ☐ che, in quanto opere di modesta entità che non interessano le specifiche normative di settore, i lavori sono eseguiti / sono stati eseguiti in prima persona, senza alcun affidamento a ditte esterne (*)

l) Rispetto degli obblighi in materia di salute e sicurezza nei luoghi di lavoro

che l'intervento

l.1 ☐ **non ricade** nell'ambito di applicazione delle norme in materia di salute e sicurezza nei luoghi di lavoro (d.lgs. n. 81/2008)

l.2 ☐ **ricade** nell'ambito di applicazione delle norme in materia di salute e sicurezza nei luoghi di lavoro (d.lgs. n. 81/2008) e pertanto:

l.2.1 relativamente alla documentazione delle imprese esecutrici

l.2.1.1 ☐ **dichiara** che l'entità presunta del cantiere è inferiore a 200 uomini-giorno ed i lavori non comportano i rischi particolari di cui all'allegato XI del d.lgs. n. 81/2008 e di aver verificato il certificato di iscrizione alla Camera di commercio, il documento unico di regolarità contributiva, corredato da autocertificazione in ordine al possesso degli altri requisiti previsti dall'allegato XVII del d.lgs. n. 81/2008, e l'autocertificazione relativa al contratto collettivo applicato

l.2.1.2 ☐ **dichiara** che l'entità presunta del cantiere è pari o superiore a 200 uomini-giorno o i lavori comportano i rischi particolari di cui all'allegato XI del d.lgs. n. 81/2008 e di aver verificato la documentazione di cui alle lettere a) e b) dell'art. 90 comma 9 prevista dal d.lgs. n. 81/2008 circa l'idoneità tecnico professionale della/e impresa/e esecutrice/i e dei lavoratori autonomi, l'organico medio annuo distinto per qualifica, gli estremi delle denunce dei lavoratori effettuate all'Istituto nazionale della previdenza sociale (INPS), all'Istituto nazionale assicurazione infortuni sul lavoro (INAIL) e alle casse edili, nonché il contratto collettivo applicato ai lavoratori dipendenti, della/e impresa/e esecutrice/i

l.2.2 relativamente alla **notifica preliminare di cui all'articolo 99** del d.lgs. n. 81/2008

l.2.2.1 ☐ dichiara che l'intervento **non è soggetto** all'invio della notifica

l.2.2.2 ☑ dichiara che l'intervento **è soggetto** all'invio della notifica e

l.2.2.2.1 ☐ **allega** alla presente comunicazione la notifica, il cui contenuto sarà riprodotto su apposita tabella, esposta in cantiere per tutta la durata dei lavori, in luogo visibile dall'esterno

l.2.2.2.2 ☑ **invierà** la notifica prima dell'inizio dei lavori

l.3 ☑ **ricade** nell'ambito di applicazione del d.lgs. 81/2008 ma si riserva di presentare le dichiarazioni di cui al presente quadro prima dell'inizio lavori, poiché i dati dell'impresa esecutrice saranno forniti prima dell'inizio lavori

di essere a conoscenza che l'efficacia della presente SCIA Alternativa è sospesa qualora sia assente il piano di sicurezza e coordinamento di cui all'articolo 100 del d.lgs. n. 81/2008 o il fascicolo di cui all'articolo 91, comma 1, lettera b), quando previsti, oppure in assenza di notifica di cui all'articolo 99, quando prevista, oppure in assenza di documento unico di regolarità contributiva

m) Diritti di terzi

di essere consapevole che la presente segnalazione non può comportare limitazione dei diritti dei terzi, fermo restando quanto previsto dall'articolo 19, comma 6-ter, della l. n. 241/1990

n) **Rispetto della normativa sulla privacy**

di aver letto l'informativa sul trattamento dei dati personali posta al termine del presente modulo

NOTE:

Attenzione: qualora dai controlli successivi il contenuto delle dichiarazioni risulti non corrispondente al vero, oltre alle sanzioni penali, è prevista la decadenza dai benefici ottenuti sulla base delle dichiarazioni stesse (art. 75 del d.P.R. n,445/2000).

Data e luogo

2 0 0 5 2 0 2 4 _____

Il/I Dichiarante/i

DE VITIS ANTONIO

INFORMATIVA SULLA PRIVACY (ART. 13 del d.lgs. n. 196/2003)

Il d.lgs. n. 196 del 30 giugno 2003 ("Codice in materia di protezione dei dati personali") tutela le persone e gli altri sogget ti rispetto al trattamento dei dati personali. Pertanto, come previsto dall'art. 13 del Codice, si forniscono le seguenti informazioni:

Finalità del trattamento . I dati personali saranno utilizzati dagli uffici nell'ambito del procedimento per il quale la dichiarazione viene resa.

Modalità de l tra ttamento. I dati saranno trattati dagli incaricati sia con strumenti cartacei sia con strumenti informatici a disposizione degli uffici.

Ambito di comunicazione . I dati potranno essere comunicati a terzi nei casi previsti della Legge 7 agosto 1990, n. 241 ("Nuove norme in materia di procedimento amministrativo e di diritto di accesso ai documenti amministrativi") ove applicabile, e in caso di controlli sulla veridicità delle dichiarazioni (art. 71 del d.P. R. 28 dicembre 2000 n. 445 ("T esto unico delle disposizioni legislative e regolamentari in materia di documentazione amministrativa").

Diritti. L'interessato può in ogni momento esercitare i diritti di a ccesso, di rettifica, di aggiornamento e di integrazione dei dati come previsto dall'art. 7 del d.lgs. n. 196/2003. Per esercitare tali diritti tutte le richieste devono essere rivolte al SUAP/SUE.

Titolare del trattamento: SUAP/SUE di SPONGANO

SCIA ALTERNATIVA AL PERMESSO DI COSTRUIRE
RELAZIONE TECNICA DI ASSEVERAZIONE
(art. 23, d.P.R. 6 giugno 2001, n. 380)

DATI DEL PROGETTISTA

Cognome e Nome RICCARDO LUIGI SALVATORE

Iscritto all'ordine/collegio _____ di _____ al n. _____

N.B. : Tutti gli altri dati relativi al progettista (anagrafici , timbro ecc.) sono contenuti nella sezione 2 dell'allegato "Soggetti coinvolti"

DICHIARAZIONI

Il progettista, in qualità di tecnico asseve rante, preso atto di assumere la qualit à di persona esercente un servizio di pubbli ca necessità ai sensi degli articoli 359 e 481 del Codice Penale, cons apevole che le dichiarazioni false, la falsità negli atti e l'uso di atti falsi comportano l'applicazione delle sanz ioni penali previste dagli artt. 75 e 76 del d.P.R. n. 445/2000, sotto la propria responsabilità

DICHIARA

1) Tipologia di intervento e descrizione sintetica delle opere

che i lavori riguardano l'immobile individuato nella Segnalazione Certificata di Inizio Attività di cui la presente relazione costituisce parte integrante e sostanziale;

che le opere in progetto sono subordinate a **Segnalazione Certificata di Inizio Attività Alternativa al Permesso di Costruire** in quanto rientrano nella seguente **tipologia di intervento ai sensi dell'articolo 23 del d.P.R. n. 380/2001**:

1.1 ☐ **interventi di ristrutturazione edilizia che portino ad un organismo edilizio in tutto o in parte diverso dal precedente** e che comportino modifiche della volumetria complessiva degli edifici o dei prospetti, ovvero che, limitatamente agli immobili compresi nelle zone omogenee A, comportino mutamenti della destinazione d'uso, nonché gli interventi che comportino modificazioni della sagoma di immobili sottoposti a vincoli ai sensi del decreto legislativo 22 gennaio 2004, n. 42 e successive modificazioni
(Attività n. 8, Tabella A, Sez. II del d.lgs. 222/2016, art. 10 comma 1, lettera c) del d.P.R. n. 380/2001)

1.2 ☐ **interventi di nuova costruzione o di ristrutturazione urbanistica** qualora siano disciplinati da piani attuativi comunque denominati, ivi compresi gli accordi negoziali aventi valore di piano attuativo, che contengano precise disposizioni plano-volumetriche, tipologiche, formali e costruttive, la cui sussistenza sia stata esplicitamente dichiarata dal competente organo comunale in sede di approvazione degli stessi piani o di ricognizione di quelli vigenti
(Attività n. 10, Tabella A, Sez. II del d.lgs. 222/2016)

1.3 ☐ **interventi di nuova** costruzione qualora siano in diretta esecuzione di strumenti urbanistici generali recanti precise disposizioni plano-volumetriche
(Attività n. 10, Tabella A, Sez. II del d.lgs. 222/2016)

1.4 ☑ **altri interventi individuati dalla legislazione regionale**[7]
(specificare il tipo di intervento come da relazione tecnico-illustrativa delle opere)

e che consistono in :

PROGETTO DI CONNESSIONE ALLA RETE MT 20kV, PER L'IMPIANTO DI PRODUZIONE DA FONTE SOLARE SITO IN VIA COMUNALE DELLA MACCHIOLA, SNC - SURANO (LE)
- Realizzazione di una cabina di sezionamento -

2) Dati geometrici dell'immobile oggetto di intervento

che i dati geometrici dell'immobile oggetto di intervento sono i seguenti:

superficie	**Mq**	15.00
Volumetria	**Mc**	45.00
numero dei piani	**N**	1

3) Strumentazione urbanistica comunale vigente e in salvaguardia

che l'area/immobile oggetto di intervento risulta individuata dal/è da realizzarsi su:

		SPECIFICARE	ZONA	ART.
☑	PUG/PRG/PDF	PDF	AGRICOLA	
☐	PUE/PIANO PARTICOLAREGGIATO			
☐	PIANO DI RECUPERO			
☐	P.I.P			
☐	P.E.E.P.			
☐	ALTRO:			

4) Barriere architettoniche

che l'intervento

4.1 ☑ **non è soggetto** alle prescrizioni degli articoli 77 e seguenti del d.P.R. n. 380/2001 e del d.m. n. 236/1989 o della corrispondente normativa regionale

4.2 ☐ **interessa un edificio privato aperto al pubblico** e che **le opere previste sono conformi all'articolo 82 del d.P.R. n. 380/2001** o della corrispondente normativa regionale come da **relazione e schemi dimostrativi allegati** al progetto

4.3 ☐ **è soggetto** alle prescrizioni degli articoli 77 e seguenti del d.P.R. n. 380/2001 e del d.m. n. 236/1989 o della corrispondente normativa regionale e, come da **relazione e schemi dimostrativi allegati** alla SCIA, soddisfa il requisito di:

- **4.3.1** ☐ accessibilità
- **4.3.2** ☐ visitabilità
- **4.3.3** ☐ adattabilità

4.4 ☐ pur essendo **soggetto** alle prescrizioni degli articoli 77 e seguenti del d.P.R. n. 380/2001 e del d.m. n.236/1989, non rispetta la normativa in materia di barriere architettoniche, pertanto

- **4.4.1** ☐ presenta contestualmente **alla SCIA condizionata**, la documentazione per la richiesta di deroga come meglio descritto nella **relazione tecnica allegata e schemi dimostrativi allegati**

5) Sicurezza degli impianti

che l'intervento

5.1 ☐ **non comporta** l'installazione, la trasformazione o l'ampliamento di impianti tecnologici

5.2 ☑ **comporta** l'installazione, la trasformazione o l'ampliamento dei seguenti impianti tecnologici:
(*è possibile selezionare più di un'opzione*)

- **5.2.1** ☑ di produzione, trasformazione, trasporto, distribuzione, utilizzazione dell'energia elettrica, di protezione contro le scariche atmosferiche, di automazione di porte, cancelli e barriere
- **5.2.2** ☐ radiotelevisivi, antenne ed elettronici in genere
- **5.2.3** ☐ di riscaldamento, di climatizzazione, di condizionamento e di refrigerazione di qualsiasi natura o specie, comprese le opere di evacuazione dei prodotti della combustione e delle condense, e di ventilazione ed aerazione dei locali

5.2.4 ☐ idrici e sanitari di qualsiasi natura o specie

5.2.5 ☐ per la distribuzione e l'utilizzazione di gas di qualsiasi tipo, comprese le opere di evacuazione dei prodotti della combustione e ventilazione ed aerazione dei locali;

5.2.6 ☐ impianti di sollevamento di persone o di cose per mezzo di ascensori, di montacarichi, di scale mobili e simili

5.2.7 ☐ di protezione antincendio

5.2.8 ☐ altre tipologie di impianti, anche definite dalla corrispondente normativa regionale (*)

pertanto, ai sensi del **d.m. 22 gennaio 2008, n. 37**, l'intervento proposto:

5.2.8.1 ☐ **non è soggetto** agli obblighi di presentazione del progetto

5.2.8.2 ☑ **è soggetto** agli obblighi di presentazione del progetto e pertanto

5.2.8.2.1 ☑ **si allegano i relativi elaborati**

6) Consumi energetici

che l'intervento, in materia di risparmio energetico,

6.1.1 ☑ **non è soggetto** al deposito del progetto e della relazione tecnica di cui all'articolo 125 del d.P.R. n. 380/2001 e del d.lgs. n. 192/2005

6.1.2 ☐ **è soggetto** al deposito del progetto e della relazione tecnica di cui all'articolo 125 del d.P.R. n. 380/2001 e del d.lgs. n. 192/2005, pertanto

6.1.2.1 ☐ **si allega la relazione tecnica** sul rispetto delle prescrizioni in materia di risparmio energetico e la documentazione richiesta dalla legge

che l'intervento, in relazione agli obblighi in materia di fonti rinnovabili

6.2.1 ☐ **non è soggetto** all'applicazione del d.lgs. n. 28/2011, in quanto non riguarda edifici di nuova costruzione o edifici sottoposti ad una ristrutturazione rilevante

6.2.2 ☐ **è soggetto** all'applicazione del d.lgs. n. 28/2011, pertanto

6.2.2.1 ☐ il rispetto delle prescrizioni in materia di utilizzo di fonti di energia rinnovabili **è indicato negli elaborati progettuali e nella relazione tecnica** prevista dall'articolo 125 del d.P.R. n. 380/2001 e dal d.lgs. n. 192/2005 in materia di risparmio energetico

6.2.2.2 ☐ **l'impossibilità tecnica** di ottemperare, in tutto o in parte, agli obblighi previsti, **è evidenziata nella relazione tecnica** dovuta ai sensi dell'articolo 125 del d.P.R. n. 380/2001 e del d.lgs. n. 192/2005, con l'indicazione della non fattibilità di tutte le diverse opzioni tecnologiche disponibili

che l'intervento in relazione al miglioramento energetico degli edifici:

6.3.1 ☐ ricade nell'articolo 14, comma 6, del d.lgs. n. 102/2014 in merito al computo degli spessori delle murature, nonché alla deroga alle distanze minime e alle altezze massime degli edifici, pertanto:

6.3.1.1 ☐ si certifica nella relazione tecnica una riduzione minima del 20 per cento dell'indice di prestazione energetica previsto dal d.lgs. n. 192/2005

6.3.2 ☐ ricade nell'articolo 14, comma 7, del d.lgs. n. 102/2014 in merito alle deroga alle distanze minime e alle altezze massime degli edifici, pertanto:

6.3.2.1 ☐ si certifica nella relazione tecnica una riduzione minima del 10 per cento del limite di trasmittanza previsto dal d.lgs. n. 192/2005

6.3.3 ☐ ricade nell'articolo 12, comma 1, del d.lgs. n. 28/2011 in merito al bonus volumetrico del 5 per cento, pertanto:

6.3.1.1 ☐ si certifica nella relazione tecnica una copertura dei consumi di calore, di elettricità e per il raffrescamento, mediante energia prodotta da fonti rinnovabili, in misura superiore di almeno il 30 per cento rispetto ai valori minimi obbligatori di cui all'allegato 3 del d. lgs. n. 28/2011

ALTRE SEGNALAZIONI, COMUNICAZIONI, ASSEVERAZIONI E ISTANZE

7) Tutela dall'inquinamento acustico

che l'intervento

7.1 ☑ **non rientra** nell'ambito di applicazione dell'articolo 8 della l. n. 447/1995

7.2 ☐ **rientra** nell'ambito di applicazione dell'articolo 8 della l. n. 447/1995, integrato con i contenuti dell'articolo 4 del d.P.R. n. 227/2011 e pertanto **si allega**:

- **7.2.1** ☐ documentazione di impatto acustico (art. 8, commi 2 e 4, legge n. 447/1995)
- **7.2.2** ☐ valutazione previsionale di clima acustico (art. 8, comma 3, legge n. 447/1995)
- **7.2.3** ☐ dichiarazione sostitutiva dell'atto di notorietà, a firma del titolare, relativa al rispetto dei limiti stabiliti dal documento di classificazione acustica del territorio comunale di riferimento ovvero, ove questo non sia stato adottato, ai limiti individuati dal d.P.C.M. 14 novembre 1997 (art. 4, **commi 1 e 2**, d.P.R. n. 227/2011)
- **7.2.4** ☐ la documentazione di previsione di impatto acustico con l'indicazione delle misure previste per ridurre o eliminare le emissioni sonore, nel caso in cui i valori di emissioni sono superiori a quelli della zonizzazione acustica comunale o a quelli individuati dal d.P.C.M 14 novembre 1997 (art. 8, **comma 6**, l. n. 447/1995) ai fini del rilascio del nulla-osta da parte del Comune (art. 8, **comma 6**, l. n. 447/1995

7.3 ☐ **non rientra** nell'ambito dell'applicazione del d.P.C.M. 5 dicembre 1997

7.4 ☐ **rientra** nell'ambito dell'applicazione del d.P.C.M. 5 dicembre 1997

7.5 ☐ si allega apposita relazione tecnica asseverata da un tecnico competente in acustica, che documenti il rispetto dei limiti di cui alla presente normativa, per l'esercizio di nuove attività imprenditoriali, ovvero per ampliamenti o modifiche di attività esistenti, che determinano un livello di rumore ambientale superiore a 40 dB(A) durante il periodo diurno e superiore a 30 dB(A) durante il periodo notturno (art.12 LEGGE REGIONALE 12 febbraio 2002, n.3 "Norme di indirizzo per il contenimento e la riduzione dell'inquinamento acustico")

8) Produzione di materiali di risulta

che le opere

8.1 ☐ non sono soggette alla normativa relativa ai materiali da scavo (art. 41-bis D.L. n. 69 del 2013 e art. 184-bis d.lgs. n. 152 del 2006)

8.2 ☐ **comportano** la produzione di materiali da scavo **considerati come sottoprodotti** ai sensi dell'articolo 184-bis, comma 1, del d.lgs. n. 152/2006 o dell'articolo 41-bis, comma 1, D.L. n. 69 del 2013, del d.m n. 161/2012, e inoltre

- **8.2.1** ☐ **le opere comportano** la produzione di materiali da scavo per un **volume inferiore o uguale a 6000 mc e sono soggette a VIA o AIA**
- **8.2.2** ☐ **le opere comportano** la produzione di materiali da scavo per un **volume superiore a 6000 mc e sono soggette a VIA o AIA e pertanto,** ai sensi dell'art. 184-bis, comma 2-bis del d.lgs. n. 152/2006, e del d.m. n. 161/2012 si prevede la realizzazione del Piano di Utilizzo
  - **8.2.2.1** ☐ **si comunicano gli estremi del p** rovvedimento di VIA o AIA, comprensivo dell'assenso al Piano di Utilizzo dei materiali da scavo rilasciato da:

    _____

    con prot. _____ in data ☐☐☐☐☐☐☐☐☐☐

8.3 ☑ **comportano** la produzione di materiali da scavo che saranno riutilizzati nello stesso luogo di produzione

8.4 ☐ riguardano interventi di **demolizione di edifici o altri manufatti preesistenti e producono rifiuti** la cui gestione è disciplinata ai sensi della parte quarta del d.lgs. n. 152/ 2006

8.5 ☐ **comportano** la produzione di **materiali da scavo che saranno gestiti dall'interessato come rifiuti**

8.6 ☐ Ai sensi del D. Lgs. n. 152/2006 s.m.i. e relativi decreti attuativi, nonché secondo le modalità e le prescrizioni di cui al Regolamento Regionale 12 giugno 2006 n. 6, si allega bilancio di produzione di materiali da scavo e/o da demolizione e/o di rifiuto

9) Prevenzione incendi

che l'intervento

9.1 ☑ non è soggetto alle norme di prevenzione incendi

9.2 ☐ è soggetto alle norme tecniche di prevenzione incendi e le stesse sono rispettate nel progetto

9.3 ☐ presenta caratteristiche tali da non consentire l'integrale osservanza delle regole tecniche di prevenzione

9.3.1 ☐ **si allega la documentazione necessaria** all'ottenimento della deroga

e che l'intervento

9.4 ☐ **non è soggetto alla valutazione del progetto** da parte del Comando Provinciale dei Vigili del Fuoco ai sensi del d.P.R. n. 151/2011

9.5 ☐ **è soggetto alla valutazione del progetto** da parte del Comando Provinciale dei Vigili del Fuoco, ai sensi dell'articolo 3 del d.P.R. n. 151/2011 e pertanto

9.5.1 ☐ **si allega la documentazione necessaria** alla valutazione del progetto

9.6 ☐ **costituisce variante** e il sottoscritto assevera che le modifiche **non costituiscono variazione dei requisiti di sicurezza antincendio** già approvati con parere del Comando Provinciale dei Vigili del fuoco rilasciato con prot _____ in data ☐☐☐☐☐☐☐☐☐☐

10) Amianto

che le opere

10.1 ☑ **non interessano** parti di edifici con presenza di fibre di amianto

10.2 ☐ **interessano** parti di edifici con presenza di fibre di amianto e che è stato predisposto, ai sensi dei commi 2 e 5 dell'articolo 256 del d.lgs. n. 81/2008, il **Piano di Lavoro di demolizione o rimozione dell'amianto**

10.2.1 ☐ **in allegato** alla presente relazione di asseverazione (*)

11) Conformità igienico-sanitaria

che l'intervento

11.1 ☑ **è conforme** ai requisiti igienico-sanitari e alle ipotesi di deroghe previste

11.2 ☐ **non è conforme** ai requisiti igienico-sanitari e alle ipotesi di deroghe previste e

11.2.1 ☐ **si allega la documentazione per la richiesta di deroga**

12) Interventi strutturali e/o in zona sismica

che l'intervento

12.1 ☐ **non prevede** la realizzazione di **opere di conglomerato cementizio armato**, normale e precompresso ed a struttura metallica

12.2 ☐ **prevede** la realizzazione di opere di **conglomerato cementizio armato**, normale e precompresso ed a struttura metallica; pertanto

12.2.1 ☐ **si allega** la denuncia di cui all'articolo 65 del d.P.R. n. 380/2001

e che l'intervento

12.3 ☐ **non prevede opere** da denunciare o autorizzare ai sensi degli articoli 93 e 94 del d.P.R. n. 380/2001 o della corrispondente normativa regionale

12.4 ☐ **prevede opere che non richiedono il deposito dei calcoli strutturali al SUE, trattandosi di opere minore priva di rilevanza per la pubblica incolumità** di cui alla Deliberazione della Giunta Regionale 3 giugno 2010, n. 1309, elenco:

12.4.1 ☐ " **A1" PUNTO** _____

12.4.1 ☐ " **A2" PUNTO** _____

☐ **si allega** la seguente documentazione:

1) relazione tecnica esplicativa: contenente le informazioni relative alla tipologia della costruzione o del manufatto, le dimensioni dell'intervento proposto, la destinazione d'uso ed il contesto in cui viene realizzato, indicando espressamente a quali punti degli elenchi A.1 e A.2 si fa riferimento. In tutti i casi occorre valutare e dimostrare analiticamente che vengono rispettati i limiti di carico prescritti ed ogni altro requisito o condizione indicati nei medesimi elenchi. Nel caso si utilizzino strutture prefabbricate e/o modulari, occorre allegare i certificati di origine rilasciati dal produttore;

2) elaborato grafico: comprensivo di piante e sezioni, quotato ed in scala commisurata all'entità dell'intervento, contenente le informazioni necessarie a dimostrare che i parametri dimensionali rientrano tra i limiti indicati negli elenchi sopra citati.

12.5 ☐ costituisce una **variante non sostanziale riguardante parti strutturali** relativa ad un progetto esecutivo delle strutture precedentemente presentato con prot _____ in data ☐☐☐☐☐☐☐☐☐☐

12.6 ☑ **prevede opere in zona sismica da denunciare** ai sensi dell'articolo 93 del d.P.R. n. 380/2001 o della corrispondente normativa regionale e

☑ **si allega documentazione relativa alla denuncia dei lavori in zona sismica**

12.7 ☐ **prevede opere strutturali soggette ad autorizzazione sismica** ai sensi dell'articolo 94 del d.P.R. n. 380/2001 o della corrispondente normativa regionale e

☐ **si allega** la documentazione necessaria per il rilascio dell'**autorizzazione sismica**

13) Qualità ambientale dei terreni

che l'intervento, in relazione alla qualità ambientale dei terreni,

13.1 ☑ **non richiede indagini ambientali** preventive in relazione alle attività finora svolte sull'area interessata dall'intervento

13.2 ☐ a seguito delle preventive analisi ambientali effettuate, **non necessita** di bonifica, pertanto

13.2.1 ☐ **si allegano i risultati delle analisi ambientali dei terreni**

13.3 ☐ è stata oggetto di bonifica dei terreni con obiettivi compatibili con la destinazione d'uso del presente intervento, come risulta dalla certificazione conclusiva di avvenuta bonifica rilasciata da

_____

in data ☐☐☐☐☐☐☐☐ (rif. artt. 248, c. 2 e 242bis. c. 4 del d.lgs. n. 152/2006)

14) Opere di urbanizzazione primaria

che l'area/immobile oggetto di intervento

14.1 ☐ **è dotata delle opere di urbanizzazione primaria**

14.2 ☐ **non è dotata delle opere di urbanizzazione primaria** e la loro attuazione è prevista da parte dell'amministrazione comunale nel corso del prossimo triennio ovvero la loro attuazione è contenuta nella convenzione stipulata in data ☐☐☐☐☐☐☐☐☐☐

15) Scarichi idrici

che l'intervento, in relazione agli eventuali scarichi idrici previsti nel progetto

15.1 ☑ non necessita di autorizzazione allo scarico

15.2 ☐ necessita di autorizzazione allo scarico e la stessa è stata richiesta / ottenuta nell'ambito di altre autorizzazioni o valutazioni ambientali (AUA, AIA, VIA)
(solo nel caso di presentazione allo Sportello Unico per le Attività Produttive - SUAP)

15.3 ☐ necessita di autorizzazione

15.3.1 ☐ **allo scarico in pubblica fognatura** ai sensi del d.lgs. n. 152/2006 e pertanto

15.3.1.1 ☐ **si allega la documentazione necessaria** ai fini del rilascio dell'autorizzazione

15.3.1.2 ☐ la relativa autorizzazione è stata ottenuta con prot. _____ in data ☐☐☐☐☐☐☐☐☐☐

15.3.2 ☐ **allo scarico in acque superficiali, sul suolo e negli strati superficiali del sottosuolo** ai sensi del d.lgs. n. 152/2006 e pertanto

15.3.2.1 ☐ **si allega la documentazione necessaria** ai fini del rilascio dell'autorizzazione

15.3.2.2 ☐ la relativa autorizzazione è stata ottenuta con prot. _____

in data ☐☐☐☐☐☐☐☐☐☐

15.3.3 ☐ **all'allaccio in pubblica fognatura** ai sensi della corrispondente normativa regionale e pertanto

15.3.3.1 ☐ **si allega la documentazione necessaria** ai fini del rilascio dell'autorizzazione

15.3.3.2 ☐ la relativa autorizzazione è stata ottenuta con prot. _____

in data ☐☐☐☐☐☐☐☐☐☐

DICHIARAZIONI SUL RISPETTO DI OBBLIGHI IMPOSTI DALLA NORMATIVA REGIONALE

(ad es. tutela del verde, illuminazione, ecc.)

DICHIARAZIONI RELATIVE AI VINCOLI

TUTELA STORICO-AMBIENTALE

16) **Bene sottoposto ad autorizzazione paesaggistica**[8]

che l'intervento, **ai sensi della Parte III del d.lgs. n. 42/2004 (Codice dei beni culturali e del paesaggio)**

16.1 ☑ **non ricade** in zona sottoposta a tutela

16.2 ☐ **ricade** in zona tutelata, ma le opere non comportano alterazione dei luoghi o dell'aspetto esteriore degli edifici ovvero non sono soggetti ad autorizzazione ai sensi dell'art. 149, d.lgs. n. 42/2004 e del d.P.R. n. 31/2017, allegato A e art. 4

16.3 ☐ **ricade** in zona tutelata e le opere comportano alterazione dei luoghi o dell'aspetto esteriore degli edifici

16.3.1 ☐ **è compreso fra gli interventi definiti nell'allegato A** del d.P.R. n. 31/2017, e

16.3.1.1 ☐ **si allega attestazione** che l'intervento è eseguito nel rispetto delle NTA del PPTR

16.3.2 ☐ **è assoggettato al procedimento semplificato di autorizzazione paesaggistica,** in quanto di lieve entità, secondo quanto previsto dal d.P.R. n. 31/2017, e

16.3.2.1 ☐ **si allega la relazione paesaggistica semplificata** e la documentazione necessaria ai fini del rilascio dell'autorizzazione paesaggistica semplificata

16.3.3 ☐ **è assoggettato al procedimento ordinario di autorizzazione paesaggistica**, e

16.3.3.1 ☐ **si allega la relazione paesaggistica** e la documentazione necessaria ai fini del rilascio dell'autorizzazione paesaggistica

16.? ☐ relativa autorizzazione è stata ottenuta con prot _____ n data ☐☐☐☐☐☐☐☐☐☐

rilasciata da _____

17) **Bene assoggettato a tutela dal PPTR**

che l'intervento in ordine al rispetto delle NTA ed alla conformità con gli obiettivi di tutela del PPTR, approvato con deliberazione di G.R. n.176 del 16 febbraio 2015,

17.1 ☑ **non è soggetto a specifici strumenti di controllo preventivo della compatibilità paesaggistica**

17.2 ☐ **è soggetto a specifici strumenti di controllo preventivo della compatibilità paesaggistica ma l'intervento non richiede il rilascio dell'autorizzazione/accertamento di compatibilità paesaggistica**

17.3 ☐ **è soggetto a specifici strumenti di controllo preventivo della compatibilità paesaggistica** e pertanto:

17.3.1 ☐ **è assoggettato al procedimento semplificato di autorizzazione paesaggistica,** in quanto di lieve entità, secondo quanto previsto dal d.P.R. n. 31/2017 e pertanto:

☐ **si allega la relazione paesaggistica semplificata** e la documentazione necessaria ai fini del rilascio dell'autorizzazione paesaggistica semplificata

17.3.2 ☐ **è assoggettato al procedimento ordinario di autorizzazione paesaggistica**, e pertanto:

[8] in relazione a quanto previsto dall' art. 16 del d.P.R. 31/2017 è possibile presentare un'unica istanza nei casi in cui gli interventi soggetti ad autorizzazione paesaggistica semplificata, abbiano ad oggetto edifici o manufatti assoggettati anche a tutela storico e artistica ai sensi della parte II del d.lgs. 42/2004.

☐ **si allega la relazione paesaggistica** e la documentazione necessaria ai fini del rilascio dell'autorizzazione paesaggistica

17.3.3 ☐ **è assoggettato al procedimento di accertamento di compatibilità paesaggistica**, e pertanto:

☐ **si allega la documentazione necessaria** ai fini dell'accertamento di compatibilità paesaggistica

17.4 ☐ **è disciplinato dalle norme del PUTT/P ai sensi dell'art.106 delle NTA del PPTR,** in quanto compreso in Piani urbanistici esecutivi/attuativi approvati o dotati di parere obbligatorio e vincolante ai sensi dell'art.5.03 delle NTA del PUTT/P, e pertanto:

17.4.1 ☐ non è soggetto al procedimento di Autorizzazione Paesaggistica ai sensi dell'art.5.02 delle NTA del PUTT/P e

☐ **si allega asseverazione** ai sensi dell'art. 5.02 co. 2 delle NTA del PUTT/P;

17.4.2 ☐ è soggetto al procedimento di Autorizzazione Paesaggistica ai sensi dell'art.5.01 delle NTA del PUTT/P e

☐ **si allegano gli elaborati grafici e la relazione paesaggistica** ai fini del rilascio del parere

17.5 ☐ a relativa autorizzazione è stata ottenuta con prot _____ in data ☐☐☐☐☐☐☐☐☐☐

18) Bene sottoposto ad autorizzazione/atto di assenso della Soprintendenza archeologica/storico culturale

che l'immobile oggetto dei lavori, ai sensi del Parte II, Titolo I, Capo I del d.lgs. n. 42/2004,

18.1 ☑ **non è sottoposto a tutela**

18.2 ☐ **è sottoposto a tutela**

18.2.1 ☐ **si allega la documentazione necessaria** ai fini del rilascio dell'autorizzazione/atto di assenso

19) Bene in area protetta

che l'immobile oggetto dei lavori, ai sensi della legge n. 394/1991 (Legge quadro sulle aree protette) e della corrispondente normativa regionale,

19.1 ☑ **non ricade in area tutelata**

19.2 ☐ **ricade in area tutelata**, ma le opere non comportano alterazione dei luoghi o dell'aspetto esteriore degli edifici

19.3 ☐ **è sottoposto alle relative disposizioni**

19.3.1 ☐ **si allega la documentazione necessaria** ai fini del rilascio del parere/nulla osta

20) Bene sottoposto al Piano Comunale dei Tratturi

che l'immobile oggetto dei lavori

20.1 ☑ **non è sottoposta a tutela**

20.2 ☐ **è sottoposta a tutela** e pertanto:

20.2.1 ☐ **si allega** la documentazione necessaria ai fini del rilascio del parere/nulla osta

(variabile, solo nel caso di richiesta contestuale di atti di assenso presupposti alla SCIA)

TUTELA ECOLOGICA/AMBIENTALE

21) Bene sottoposto a vincolo idrogeologico con riferimento al Piano Assetto Idrogeologico

che, ai fini del vincolo idraulico, l'area oggetto di intervento

21.1 ☑ **non ricade in area vincolata** e si allega stralcio carta idrogeomorfologica e IGM estratta dal sito dell'AdB Puglia sottoposta a tutela

21.2 ☐ **ricade in area a pericolosità di frana e** pertanto

21.2.1 ☐ **si allega la documentazione necessaria** ai fini del rilascio del parere AdB Puglia
(*) (variabile, solo nel caso di richiesta contestuale di atti di assenso presupposti alla DIA)

21.3 ☐ **ricade in area a pericolosità idraulica e** pertanto

21.3.1 ☐ **si allega la documentazione necessaria** ai fini del rilascio del parere AdB Puglia
(variabile, solo nel caso di richiesta contestuale di atti di assenso presupposti alla DIA)

21.4 ☐ **pur non ricadendo in area vincolata, è interessata da reticolo AdB** non riportato nella carta IGM ma presente nella carta idrogeomorfologica, pertanto alla presente è allegato studio di compatibilità.

22) Bene sottoposto a vincolo idraulico

che, ai fini del vincolo idraulico, l'area oggetto di intervento

22.1 ☑ **non è sottoposta a tutela**

22.2 ☐ **è sottoposta a tutela** ed è necessario il rilascio dell'autorizzazione di cui al comma 2 dell'articolo 115 del d.lgs. n. 152/2006 e al r.d. n. 523/1904 e pertanto:

22.2.1 ☐ **si allega la documentazione necessaria** ai fini del rilascio dell'autorizzazione

23) Zona di conservazione "Natura 2000"

che, ai fini della zona speciale di conservazione appartenente alla rete "Natura 2000" (D.P.R. n. 357/1997 e D.P.R. n. 120/200) **l' intervento**

23.1 ☑ **non è soggetto a Valutazione d'incidenza (VINCA)**

23.2 ☐ **è soggetto a Valutazione d'incidenza (VINCA)**

23.2.1 ☐ **si allega la documentazione necessaria** all'approvazione del progetto

24) Fascia di rispetto cimiteriale

che in merito alla fascia di rispetto cimiteriale (articolo 338, testo unico delle leggi sanitarie 1265/1934)

24.1 ☑ **l'intervento non ricade nella fascia di rispetto**

24.2 ☐ **l'intervento ricade nella fascia di rispetto ed è consentito**

24.3 ☐ **l'intervento ricade in fascia di rispetto cimiteriale e non è consentito**

24.3.1 ☐ **si allega la documentazione necessaria** per la richiesta di deroga

25) Aree a rischio di incidente rilevante

che in merito alle attività a rischio d'incidente rilevante (d.lgs. n. 105/2015 e d.m. 9 maggio 2001):

25.1 ☑ **nel comune non è presente** un'attività a rischio d'incidente rilevante

25.2 ☐ **nel comune è presente** un'attività a rischio d'incidente rilevante la relativa "area di danno" è individuata nella pianificazione comunale

25.2.1 ☐ **l'intervento non ricade nell'area di danno**

25.2.2 ☐ **l'intervento ricade in area di danno**

25.2.2.1 ☐ **si allega la documentazione necessaria** alla valutazione del progetto dal Comitato Tecnico Regionale

25.3 ☐ **nel comune è presente un'attività** a rischio d'incidente rilevante e la relativa "area di danno" non è individuata nella pianificazione comunale

25.3.1 ☐ **si allega la documentazione necessaria** alla valutazione del progetto dal Comitato Tecnico Regionale

26) Smaltimento delle Acque di Prima Pioggia

che, in base a quanto previsto dal d. lgs. n. 152/2006 e al Piano di Tutela delle Acque della Regione Puglia approvato dal Consiglio della Regione Puglia, con Deliberazione n. 230 del 20/10/2009 **l'intervento**

26.1 ☑ **non è soggetto alla normativa citata**

26.2 ☐ **è soggetto** pertanto

26.2.1 ☐ **si allega la documentazione necessaria per il rilascio dell'autorizzazione** da parte dell'Autorità Competente

(*) (variabile, solo nel caso di richiesta contestuale di atti di assenso presupposti alla SCIA)

26.2.2 ☐ si allega apposita comunicazione riguardante l'estensione delle superfici scolanti inferiore a 5.000 (cinquemila) mq, da trasmettere alla Provincia competente

27) Altri vincoli di tutela ecologica

che l'area/immobile oggetto di intervento risulta assoggettata ai seguenti vincoli:

27.1 ☐ **fascia di rispetto dei depuratori** (punto 1.2, allegato 4 della deliberazione 4 febbraio 1977 del Comitato dei Ministri per la tutela delle acque)

27.2 ☐ fascia di rispetto per pozzi e emergenze idriche (art. 94, commi 1 e 6, d.lgs. n. 152/2006)

27.3 ☐ Altro (specificare) _____

In caso di area/immobile assoggettato ad uno o più dei sopracitati vincoli

27.2.1 ☐ **si allegano le autocertificazioni** relative alla conformità dell'intervento per i relativi vincoli

27.2.2 ☐ **si allega la documentazione necessaria** ai fini del rilascio dei relativi atti di assenso

TUTELA FUNZIONALE

28) Vincoli per garantire il coerente uso del suolo e l'efficienza tecnica delle infrastrutture

che l'area/immobile oggetto di intervento risulta assoggettata ai seguenti vincoli:

28.1 ☐ **stradale** (d.m. n. 1404/1968, d.P.R. n. 495/92) (specificare) _____

28.2 ☐ **ferroviario** (d.P.R. n. 753/1980)

28.3 ☐ **elettrodotto** (d.P.C.M. 8 luglio 2003)

28.4 ☐ **gasdotto** (d.m. 24 novembre 1984)

28.5 ☐ **militare** (d.lgs. n. 66/2010)

28.6 ☐ **aeroportuale** (piano di rischio ai sensi dell'art. 707 del Codice della navigazione, specifiche tecniche ENAC)

28.7 ☐ Altro (specificare) _____

In caso di area/immobile assoggettato ad uno o più dei sopracitati vincoli

28.7.1 ☐ **si allegano le autocertificazioni** relative alla conformità dell'intervento per i relativi vincoli

28.7.2 ☐ **si allega la documentazione necessaria** ai fini del rilascio dei relativi atti di assenso

NOTE:

ASSEVERAZIONE

Tutto ciò premesso, il sottoscritto tecnico, in qualità di persona esercente un servizio di pubblica necessità ai sensi degli artt. 359 e 481 del Codice Penale, esperiti i necessari accertamenti di carattere urbanistico, edilizio, statico, igienico ed a seguito del sopralluogo, consapevole di essere passibile dell'ulteriore sanzione penale nel caso di falsa asseverazione circa l'esistenza dei requisiti o dei presupposti di cui al comma 1 dell'art. 19 della l. n. 241/90

ASSEVERA

la conformità delle opere sopra indicate, compiutamente descritte negli elaborati progettuali, agli strumenti urbanistici approvati e non in contrasto con quelli adottati, la conformità al Regolamento Edilizio Comunale, al Codice della Strada, nonché al Codice Civile e assevera che le stesse rispettano le norme di sicurezza e igienico/sanitarie e le altre norme vigenti in materia di urbanistica, edilizia, e quanto vigente in materia, come sopra richiamato.

Il sottoscritto dichiara inoltre che l'allegato progetto è compilato in piena conformità alle norme di legge e dei vigenti regolamenti comunali, nei riguardi pure delle proprietà confinanti essendo consapevole che la presente segnalazione non può comportare limitazione dei diritti dei terzi, fermo restando quanto previsto dall'articolo 19, comma 6-ter, della l. n. 241/1990.

Data e luogo

2 0 0 5 2 0 2 4

Il Progettista

INFORMATIVA SULLA PRIVACY (ART. 13 del d.lgs. n. 196/2003)

Il d.lgs. n. 196 del 30 giugno 2003 (Codice in materia di protezione dei dati personali") tutela le persone e gli altri soggetti rispetto al trattamento dei dati personali. Pertanto, come previsto dall'art. 13 del Codice, si forniscono le seguenti informazioni:

Finalità del trattamento . I dati personali saranno utilizzati dagli uffici nell'ambito del procedimento per il quale la dichiarazione viene resa.

Modalità del trattamento . I dati saranno trattati dagli incaricati sia con strumenti cartacei sia con strumenti informatici a disposizione degli uffici.

Ambito di comunicazione . I dati potranno essere comunicati a terzi nei casi previsti della Legge 7 agosto 1990, n. 241 ("Nuove norme in materia di procedimento amministrativo e di diritto di accesso ai documenti amministrativi") ove applicabile, e in caso di controlli sulla veridicità delle dichiarazioni (art. 71 del d.P.R. 28 dicembre 2000 n. 445 ("Testo unico delle disposizioni legislative e regolamentari in materia di documentazione amministrativa").

Diritti. L'interessato può in ogni momento esercitare i diritti di accesso, di rettifica, di aggiornamento e di integrazione dei dati come previsto dall'art. 7 del d.lgs. n. 196/2003. Per esercitare tali diritti tutte le richieste devono essere rivolte al SUAP/SUE.

Titolare del trattamento: SUAP/SUE di SPONGANO

Quadro Riepilogativo della documentazione

DOCUMENTAZIONE ALLEGATA ALLA SCIA ALTERNATIVA AL PERMESSO DI COSTRUIRE			
Atti allegati (*)	Denominazione allegato	Quadro informativo di riferimento	Casi in cui è previsto l'allegato
☐	Procura/delega -		Nel caso di procura/delega a presentare la comunicazione
✓	Soggetti coinvolti	h), i)	Sempre obbligatorio
✓	Ricevuta di versamento dei diritti di segreteria(*) -		Sempre obbligatorio
☐	Copia del documento di identità del/i titolare/i e/o del tecnico	-	Solo se i soggetti coinvolti non hanno sottoscritto digitalmente e/o in assenza di procura/delega.
☐	Dichiarazione di assenso dei terzi titolari di altri diritti reali o obbligatori (allegato soggetti coinvolti)	a)	Se non si ha titolarità esclusiva all'esecuzione dell'intervento
☐	Modello ISTAT	-	Per interventi di nuova costruzione e di ampliamento di volume di fabbricati esistenti (art. 7 d.lgs. n. 322/1989)
☐	Documentazione tecnica necessaria alla determinazione del contributo di costruzione	g)	Se l'intervento da realizzare è a titolo oneroso e si richiede allo sportello unico di effettuare il calcolo del contributo di costruzione
☐	Prospetto di calcolo preventivo del contributo di costruzione	g)	Se l'intervento da realizzare è a titolo oneroso ed il contributo di costruzione è calcolato dal tecnico abilitato
☐	Proposta di progetto per la realizzazione delle opere di urbanizzazione	g)	Se l'intervento da realizzare è a titolo oneroso e viene richiesto lo scomputo degli onere di urbanizzazione
☐	Notifica preliminare (articolo 99 del d.lgs. n. 81/2008)	l)	Se l'intervento ricade nell' ambito di applicazione del d.lgs. n. 81/2008 e la notifica non è stata già trasmessa
	DOCUMENTAZIONE RELATIVA ALLA RELAZIONE TECNICA DI ASSEVERAZIONE		
✓	Elaborati grafici dello stato di fatto, di progetto e comparativi	-	Sempre obbligatori
✓	Documentazione fotografica dello stato di fatto (*)	-	
☐	Relazione geologica/geotecnica	-	Se l'intervento comporta opere elencate nelle NTC 14/01/2008 per cui è necessaria la progettazione geotecnica
☐	Elaborati relativi al superamento delle barriere architettoniche	4)	Se l'intervento è soggetto alle prescrizioni dell'art. 82 e seguenti (edifici privati aperti al pubblico) ovvero degli artt. 77 e seguenti (nuova costruzione e ristrutturazione di interi edifici residenziali) del d.P.R. n. 380/2001
☐	Progetto degli impianti	5)	Se l'intervento comporta installazione, trasformazione o ampliamento di impianti tecnologici, ai sensi del d.m. n. 37/2008

☐	Relazione tecnica sui consumi energetici	6)	Se intervento è soggetto all'applicazione del d.lgs. n. 192/2005 e/o del d.lgs. n. 28/2011
☐	Autocertificazione relativa alla conformità dell'intervento per altri vincoli di tutela ecologica (specificare i vincoli in oggetto)	27)	(ad es. se l'intervento ricade nella fascia di rispetto dei depuratori)
☐	Autocertificazione relativa alla conformità dell'intervento per altri vincoli di tutela funzionale (specificare i vincoli in oggetto)	28)	(ad es. se l'intervento ricade nella fascia di rispetto stradale, ferroviario, di elettrodotto, gasdotto, militare, etc...)

ULTERIORE DOCUMENTAZIONE PER LA PRESENTAZIONE DI ALTRE COMUNICAZIONI, SEGNALAZIONI, ASSEVERAZIONI O NOTIFICHE (SCIA UNICA)

Atti allegati	Denominazione allegato	Quadro informativo di riferimento	Casi in cui è previsto l'allegato
☐	Documentazione di impatto acustico	7)	Se l'intervento rientra nell'ambito di applicazione dell'art. 8, commi 2 e 4 della l. n. 447/1995, integrato con il contenuto dell'art. 4 del d.P.R. n. 227/2011.
☐	Valutazione previsionale di clima acustico	7)	Se l'intervento rientra nell'ambito di applicazione dell'art. 8, comma 3, della l. n. 447/1995.
☐	Dichiarazione sostitutiva	7)	Se l'intervento, rientra nelle attività "a bassa rumorosità", di cui all'allegato B del d.P.R. n. 227/2011, che utilizzano impianti di diffusione sonora ovvero svolgono manifestazioni ed eventi con diffusione di musica o utilizzo di strumenti musicali, ma rispettano i limiti di rumore individuati dal d.P.C.M. n. 14 novembre 1997 (assoluti e differenziali): art.4, **comma 1**, d.P.R. n. 227/2011; ovvero se l'intervento non rientra nelle attività "a bassa rumorosità", di cui all'allegato B del d.P.R. n. 227/2011, e rispetta i limiti di rumore individuati dal d.P.C.M. 14 novembre 1997 (assoluti e differenziali): art.4, **comma 2**, d.P.R. n. 227/2011
☐	Piano di lavoro di demolizione o rimozione dell'amianto	10)	Se le opere interessano parti di edifici con presenza di fibre di amianto, ai sensi dell'art. 256 del D.lgs. 81/2008

☐	Denuncia dei lavori	12)	Se l'intervento prevede la realizzazione di opere in conglomerato cementizio armato, normale e precompresso ed a struttura metallica da denunciare ai sensi dell'art. 65 del d.P.R. n. 380/2001
☐	Denuncia dei lavori in zona sismica	12)	Se l'intervento prevede opere da denunciare ai sensi dell'art. 93 del d.P.R. n. 380/2001
☐	Bilancio produzione materiali da scavo	12)	RR 6/2006
☐	Risultati delle analisi ambientali sulla qualità dei terreni	13)	Se l'intervento richiede indagini ambientali preventive sulla qualità dei terreni
☐	Attestazione di versamento relativa ad oneri, diritti etc… connessa alla ulteriore segnalazione presentata	-	Ove prevista

RICHIESTA DI ACQUISIZIONE DI ATTI DI ASSENSO (SCIA CONDIZIONATA)			
Atti allegati (*)	Denominazione allegato	Quadro informativo di riferimento	Casi in cui è previsto l'allegato
☐	Attestazione del versamento dell'imposta di bollo: estremi del codice identificativo della marca da bollo, che deve essere annullata e conservata dall'interessato ovvero Assolvimento dell'imposta di bollo con le altre modalità previste, anche in modalità virtuale o tramite bollo	-	Obbligatoria in caso di presentazione di un'istanza contestuale alla SCIA (SCIA condizionata)
☐	Documentazione per la richiesta di deroga alla normativa per l'abbattimento delle barriere architettoniche	4)	Se l'intervento è soggetto alle prescrizioni dell'art. 82 e seguenti (edifici privati aperti al pubblico) ovvero degli artt. 77 e seguenti (nuova costruzione e ristrutturazione di interi edifici residenziali) del d.P.R. n. 380/2001
☐	Documentazione necessaria al rilascio del parere progetto da parte dei Vigili del Fuoco	9)	Se l'intervento è soggetto a valutazione di conformità ai sensi dell'art. 3 e dell'art. 8 del d.P.R. n. 151/2011
☐	Documentazione per la deroga all'integrale osservanza delle regole tecniche di prevenzione incendi	9)	Qualora le attività soggette ai controlli di prevenzione incendi, presentino caratteristiche tali da non consentire l'integrale osservanza delle regole tecniche, di cui all'art. 7 del d.P.R. 151/2011.
☐	Documentazione di previsione di impatto acustico ai fini del rilascio del nulla-osta	7)	Se l'intervento rientra nell'ambito di applicazione dell'art. 8, comma 6, della l. n. 447/1995, integrato con il contenuto dell'art. 4 del d.P.R. n. 227/2011.
☐	Documentazione per la richiesta di deroga alla conformità ai requisiti igienico sanitari	11)	Se l'intervento non rispetta le prescrizioni di cui al d.m. 5 luglio 1975 e/o del d.lgs. n. 81/2008 e/o del Regolamento Edilizio
☐	Documentazione necessaria per il rilascio dell'autorizzazione sismica	12)	Se l'intervento prevede opere da autorizzare ai sensi dell'art. 94 del d.P.R. n. 380/2001
☐	Documentazione necessaria al rilascio delle autorizzazioni relative agli scarichi idrici e agli allacci in fognatura	15)	Se l'intervento necessita di autorizzazione per gli scarichi idrici e gli allacci in fognatura
	VINCOLI		
☐	- Relazione paesaggistica semplificata e documentazione per il rilascio per l'autorizzazione paesaggistica semplificata - Relazione paesaggistica e documentazione per il rilascio per l'autorizzazione paesaggistica	16-17)	- Se l'intervento è assoggettato ad autorizzazione paesaggistica di lieve entità (d.P.R. n. 31/2017) - Se l'intervento è soggetto al procedimento ordinario di autorizzazione paesaggistica (art. 146 d. lgs. n. 42/2004 e art. 38 e 89 NTA del PPTR)

☐	Documentazione necessaria per il rilascio dell'accertamento di compatibilità paesaggistica	17)	Se l'intervento è assoggettato a rilascio di accertamento di compatibilità paesaggistica (artt. 38 e 89 del PPTR)
☐	Documentazione per il rilascio del parere/nulla osta da parte della Soprintendenza	18)	Se l'immobile oggetto dei lavori è sottoposto a tutela ai sensi del Titolo I, Capo I, Parte II del d.lgs. n. 42/2004
☐	Documentazione per il rilascio del parere/nulla osta dell'ente competente per bene in area protetta	19)	Se l'immobile oggetto dei lavori ricade in area tutelata e le opere comportano alterazione dei luoghi ai sensi della l. n. 394/1991
☐	Documentazione per il rilascio del parere/nulla osta dell'ente competente per bene sottoposto al Piano Comunale dei Tratturi	20)	
☐	Documentazione per il rilascio dell'autorizzazione relativa al vincolo idrogeologico	21)	Se l'area oggetto di intervento è sottoposta a tutela ai sensi dell'articolo 61 del d.lgs. n. 152/2006

Il/I Dichiarante/i

DE VITIS ANTONIO

Pratica edilizia _____

del _____

Protocollo _____

da compilare a cura del SUE/SUAP

SOGGETTI COINVOLTI

1. TITOLARI (compilare solo in caso di più di un titolare – sezione ripetibile)

Cognome e Nome _____

codice fiscale _____

in qualità di (*) _____ della ditta / società (*) _____

con codice fiscale / p. IVA (*) _____

nato a _____ prov. _____ stato _____

nato il _____

Residente in _____ prov. _____ stato _____

indirizzo _____ n. _____ C.A.P. _____

PEC / posta elettronica _____ E-Mail _____

Telefono fisso _____ cellulare _____

(*) Da compilare solo nel caso in cui il titolare sia una ditta o società

2. TECNICI INCARICATI *(compilare obbligatoriamente)*

Progettista delle opere architettoniche (sempre necessario)

☐ incaricato anche come direttore dei lavori delle opere architettoniche

Cognome e Nome RICCARDO LUIGI SALVATORE

codice fiscale

nato a prov. stato

nato il

residente in prov. stato

indirizzo n. C.A.P.

con studio in prov. stato

indirizzo n. C.A.P.

Iscritto all'ordine/collegio di

Telefono fax. cell.

posta elettronica certificata

Direttore dei lavori delle opere architettoniche (solo se diverso dal progetti sta delle opere architettoniche)

Cognome e Nome

codice fiscale

nato a prov. stato

nato il

residente in prov. stato

indirizzo n. C.A.P.

con studio in prov. stato

indirizzo n. C.A.P.

Iscritto all'ordine/collegio di al n.

Telefono fax. cell.

posta elettronica certificata

(segue) TECNICI INCARICATI

Progettista delle opere strutturali (solo se necessario)

☐ incaricato anche come direttore dei lavori delle opere strutturali

Cognome e Nome CAFARO GIUSEPPE

codice fiscale

nato a prov. stato

nato il

residente in prov. stato

indirizzo n. C.A.P.

con studio in prov. stato

indirizzo n. C.A.P.

Iscritto all'ordine/collegio di al n.

Telefono fax. cell.

posta elettronica certificata

Direttore dei lavori delle opere strutturali (solo se diverso dal progetti sta delle opere strutturali)

Cognome e Nome

codice fiscale

nato a prov. stato

nato il

residente in prov. stato

indirizzo n. C.A.P.

con studio in prov. stato

indirizzo n. C.A.P.

Iscritto all'ordine/collegio di al n.

Telefono fax. cell.

posta elettronica certificata

Altri tecnici incaricati
(la sezione è ripetibile in base al numero di altri tecnici coinvolti nell'intervento)

Incaricato della
(ad es. progettazione degli impianti/certificazione energetica, ecc.)

Cognome e Nome

codice fiscale

nato a prov. stato

nato il

residente in prov. stato

indirizzo n. C.A.P.

con studio in prov. stato

indirizzo n. C.A.P.

(se il tecnico è iscritto ad un ordine professionale)

Iscritto all'ordine/collegio di al n.

(se il tecnico è dipendente di un'impresa)

Dati dell'impresa

Ragione sociale

codice fiscale/p. IVA

Iscritta alla C.C.I.A.A. di prov. n.

con sede in prov. stato

indirizzo n. C.A.P.

il cui legale rappresentante è

Estremi dell'abilitazione
(se per lo svolgimento dell'attività oggetto dell'incarico è richiesta una specifica autorizzazione iscrizione in albi e registri)

Telefono fax. cell.

posta elettronica certificata

IMPRESE ESECUTRICI
(compilare in caso di affidamento dei lavori ad una o più imprese)

Ragione sociale

codice fiscale / p. IVA

Iscritta alla C.C.I.A.A. di prov. n.

con sede in prov. stato

indirizzo n. C.A.P.

il cui legale rappresentante è

codice fiscale

nato a prov. stato

nato il

telefono fax. cell.

PEC / posta elettronica

Dati per la verifica della regolarità contributiva

☐ Cassa edile sede di

codice impresa n. codice cassa n.

☐ INPS sede di Matr./Pos. Contr. n.

☐ INAIL sede di

codice impresa n. pos. assicurativa territoriale n.

Data e luogo

2 0 0 5 2 0 2 4

Il/I Dichiarante/

DE VITIS ANTONIO

INFORMATIVA SULLA PRIVACY (ART. 13 del d.lgs. n. 196/2003)

Il d.lgs. n. 196 del 30 giugno 2003 ("Codice in materia di protezione dei dati personali") tutela le persone e gli altri soggetti rispetto al trattamento dei dati personali. Pertanto, come previsto dall'art. 13 del Codice, si forniscono le seguenti informazioni:

Finalità del trattamento. I dati personali saranno utilizzati dagli uffici nell'ambito del procedimento per il quale la dichiarazione viene resa.

Modalità del trattamento. I dati saranno trattati dagli incaricati sia con strumenti cartacei sia con strumenti informatici a disposizione degli uffici.

Ambito di comunicazione. I dati potranno essere comunicati a terzi nei casi previsti della Legge 7 agosto 1990, n. 241 ("Nuove norme in materia di procedimento amministrativo e di diritto di accesso ai documenti amministrativi") ove applicabile, e in caso di controlli sulla veridicità delle dichiarazioni (art. 71 del d.P.R. 28 dicembre 2000 n. 445 ("Testo unico delle disposizioni legislative e regolamentari in materia di documentazione amministrativa").

Diritti. L'interessato può in ogni momento esercitare i diritti di accesso, di rettifica, di aggiornamento e di integrazione dei dati come previsto dall'art. 7 del d.lgs. n. 196/2003. Per esercitare tali diritti tutte le richieste devono essere rivolte al SUAP/SUE.

Titolare del trattamento: SUAP/SUE di **SPONGANO**

Data di creazione della presente ricevuta: 28/11/2024

Sportello Unico per le Attivita' Produttive di

Suap SURANO in delega alla CCIAA di LE

Identificativo nazionale SUAP: 2836 - Ufficio SUAP di: SURANO

(art. 38 DL 112/2008 convertito in legge L133/2008)

Ricevuta (art. 6 e 7 allegato tecnico DPR 160/2010)

Attestazione ricevuta documentazione dall' impresa

COMUNICAZIONE DEL 28/11/2024 RELATIVA ALLA PRATICA SUAP 05174560754-07052024-1335

La presente ricevuta attesta l'avvenuta ricezione della documentazione inviata da RICCARDO LUIGI SALVATORE in qualita' di PROFESSIONISTA INCARICATO e relativa alla pratica 05174560754-07052024-1335.

La comunicazione e' stata protocollata con protocollo SUAP: del 28/11/2024 e inserita nella documentazione della pratica SUAP 05174560754-07052024-1335 protocollo REP_PROV_LE/LE-SUPRO/0055220 del 07/05/2024.
Di seguito il riepilogo della comunicazione ricevuta.

Si ricorda che l'accesso alla pratica SUAP è disponibile, previa autenticazione, in via telematica all'indirizzo https://www.impresainungiorno.gov.it/scrivania-utente

NOTE DELLA COMUNICAZIONE

Si trasmettono i seguenti documenti:
- Concessione Provincia di Lecce (Servizi di viabilità ed espropri)
- Dichiarazione Univocità Elaborati istanze conseguite presso Enti Terzi.

PROTOCOLLO DELLA COMUNICAZIONE

REP_PROV_LE/LE-SUPRO/0169706 del 28/11/2024

ALLEGATI PERVENUTI CON LA COMUNICAZIONE

- Concessione-Provincia-di-Lecce.pdf.p7m (Concessione Provincia di Lecce (Servizi di viabilità ed espropri))
- Dichiarazione-Univocita-Elaborati-Istanze-DEF.pdf.p7m (Dichiarazione Univocità Elaborati istanze conseguite presso Enti Terzi.)

RIEPILOGO PRATICA

ESTREMI DICHIARANTE	
Cognome e Nome:	**RICCARDO LUIGI SALVATORE**
Codice fiscale:	
Qualifica:	**PROFESSIONISTA INCARICATO**
Domicilio elettronico:	**SOLARVENETO@PEC.IT**
IMPRESA RICHIEDENTE	
Denominazione impresa:	**SOLAR VENETO S.R.L.**
Codice fiscale:	**05174560754**
Provincia sede legale:	**LECCE**
PROTOCOLLO SUAP DELLA PRATICA	
Oggetto:	**VARIANTE PAS - (Pratica n° 05174560754-12092023-1519) REALIZZAZIONE DI UN IMPIANTO FOTOVOLTAICO A TERRA DI POTENZA COMPLESSIVA PARI A 9.628,80 Kwp.(ai sensi del D.L. n. 17 del 01.03.2022 convertito in Legge n. 34 del 27.04.2022 e smi)**
Codice pratica:	**05174560754-07052024-1335**
Estremi protocollo:	**REP_PROV_LE/LE-SUPRO/0055220 del 07/05/2024**
RESPONSABILE SUAP	

Cognome e Nome:	**GALATI ANGELO**



COPIA PER IL CONCESSIONARIO

PROVINCIA DI LECCE
SERVIZIO VIABILITA' ED ESPROPRI
UFFICIO CONCESSIONI ED AUTORIZZAZIONI

Reg. n°166/21

- Vista l'istanza pervenuta in data 30.04.2024 e successiva integrazione pervenuta il 29.05.2024 prot. n°21728, prodotta dalla SOLAR VENETO S.r.l., per il rilascio della concessione all'interramento di un cavo MT lungo le S.P. n°354 "CASTIGLIONE ALLA MAGLIE-LEUCA", S.P. n°251 "ANDRANO-SPONGANO" e la S.P. n°82 "DISO-SPONGANO-SURANO-NOCIGLIA".
- Vista l'istruttoria tecnica in data 24.05.2024 redatta dal Funzionario Istruttore responsabile del Gruppo Strade in cui ricadono gli interventi, con la quale è stato espresso parere favorevole in ordine al rilascio della suddetta richiesta autorizzazione.
- Tenuto presente il Regolamento Provinciale per l'applicazione del Canone Patrimoniale di Concessione, autorizzazione o esposizione pubblicitaria, deliberato dal Consiglio Provinciale con provvedimento numero 22 del 29.04.2021, unitamente alla Misura della Tariffa Standard per occupazione, ai coefficienti specifici di riduzione e/o maggiorazione, ai coefficienti di valutazione e/o maggiorazione, alla tabella relativa alla prestazione del deposito cauzionale (ai sensi dell'art.67 -comma 5°- lett. f) del D.P. R. n°495/92 e s.m.i.) all'elenco delle strade provinciali distinto per categoria ed alle spese, diritti e canoni ricognitori, il tutto ai sensi delle vigenti norme di Legge in materia.
- Visto il provvedimento del Presidente n°52 del 27.05.2021, con il quale è stato aggiornato, tra l'altro, l'importo relativo alla Misura della Tariffa Standard per occupazione.
- Visto il Nuovo Codice della Strada, nonché il Regolamento d'Esecuzione ed Attuazione di detto Codice, approvati rispettivamente con Decreto Legislativo n°285 del 30.04.1992 e s.m.i. e D.P.R. n°495 del 16.12.1992 e s.m.i. ed in particolare gli artt. 21,25,26,27 e 28 del Decreto Legislativo n°285 del 30.04.1992 e gli artt. dal n° 30 al n°43 e gli artt. 65,66,67 e 69 del D.P.R. n° 495 del 16,12.1992 e successive modificazioni ed integrazioni;

19 NOV. 2024

AUTORIZZA

La SOLAR VENETO S.r.l., con sede legale a Ruffano (LE) alla via Mons. D'Urso n°17, codice fiscale e partita IVA 05174560754, per la firma del presente atto rappresentata, dal signor DE VITIS Antonio , in qualità di Legele Rappresentante della suddetta Società, ad eseguire i lavori per la posa in opera di un elettrodotto con cavo MT lungo le SS.PP. S.P. n°354 "CASTIGLIONE ALLA MAGLIE-LEUCA" (Cat.B Occ.ne complessiva di m 7,00) , S.P. n°251 "ANDRANO-SPONGANO" (Cat.B Occ.ne complessiva di m 9,00) e la S.P. n°82 "DISO-SPONGANO-SURANO-NOCIGLIA" (Cat.B Occ.ne complessiva di m 10,00) per la connessione alla rete di un impianto fotovoltaico da realizzare nel Comune di Surano, a condizione che, nell'esecuzione dei lavori inerenti alla concessione di che trattasi, siano osservati i seguenti patti e condizioni:

PROVINCIA DI LECCE

Art.1) La concessione, concernente la posa in opera di un cavo MT interrato lungo le SS.PP. sopra riportata, avrà la durata di anni 29 ed è rinnovabile alla scadenza.

Art.2)I **lavori di scavo dovranno essere eseguiti esclusivamente solo ed esclusivamente con la tecnica No-Dig teleguidata** ed a perfetta regola d'arte e dovranno essere ultimati nel termine massimo di giorni 180 (centottanta) dalla data di notifica della presente concessione, trascorso infruttuosamente tale periodo si deve intendere decaduta.

Art.3) Qualora durante il periodo della concessione occorresse apportare, per motivi di pubblico interesse, variazioni e spostamenti alle opere concesse od anche effettuarne la demolizione, la Provincia ha facoltà di revocare e modificare la presente concessione in ogni tempo sia nei rapporti del concessionario che dei suoi aventi causa come pure di imporre nuove condizioni sempre che se ne ravvisi la necessità o convenienza. In tal caso si adotterà la procedura di cui all'Art.69 del D.P.R. n°495/92 e s.m.i. e quanto previsto dall'Art.28 del D.L.vo 285/92 e s.m.i..

Art.4) Il concessionario dovrà versare un canone determinato nella misura del 20% dell'importo risultante dall'applicazione della misura unitaria di tariffa, per il numero complessivo delle utenze presenti nei Comuni compresi nell'ambito territoriale della provincia al 31.12. dell'anno precedente alla data di rilascio della concessione e non potrà essere inferiore a €.800,00 (L. 160/2019 Art.1 comma 831), tale onere dovrà versarsi entro il **30 Aprile di ogni anno.** Il concessionario accetterà eventuali variazioni nella misura del CANONE che la Provincia dovesse determinare con propri provvedimenti esecutivi a norma di legge.

Art.5) Il concessionario, ai sensi e per gli effetti dell'Art.67 comma secondo del Regolamento di Esecuzione ed Attuazione del Nuovo Codice della Strada approvato con D.P.R. n°495 del 16.12.1992 e s.m.i., sarà ritenuto responsabile per eventuali danni a persone o cose che si dovessero verificare durante il periodo dei lavori di occupazione e fino all'ultimazione degli stessi.

A garanzia dell'obbligazione di cui sopra il concessionario ha prestato la cauzione di **€.53.250,00** mediante Polizza Assicurativa n°732229194 del 04.07.2024, della GENERALI ITALIA

ASSICURAZIONI S.p.A.- Agenzia di Maglie. Detta cauzione è comprensiva degli importi di €.1.250,00 come deposito cauzionale per eventuali inadempienze nei confronti di questo Ente per i lavori di ripristino del manto stradale manomesso e di €.52.000,00 per eventuali inadempienze del concessionario nei confronti di terzi danneggiati in conseguenza dei lavori medesimi (cfr. Art.67 comma V° lettera f del D.P.R. n°495 del 16.12.1992 e s.m.i.). A fine lavoro, non prima del secondo mese dalla comunicazione da parte del concessionario dell'ultimazione dei lavori di ripristino, da effettuarsi per mezzo di lettera ordinaria, allo scopo di ottenere lo svincolo della cauzione, è necessario che sia rilasciato apposito nulla-osta dal quale risulti che le opere di ripristino della sede stradale, prescritte nella presente concessione, siano state integralme eseguite. Tale nulla-osta sarà redatto previo presentazione di **"Certificato di Regolare Esecuzione" degli stessi redatto dal Direttore dei Lavori, in forma di legge.** (DETTO SVINCOLO, PARERE SERVIZIO STRADE, PUO' CONSIDEARRSI COME COLLA DEI LAVORI PER L'ESECUZIONE DELL'ATTRAVERSAMENTO DI CHE TRATTASI cfr. Art.67 ULTIMO COMMA DEL D.P.R. 495/92 e s.m.i.). Resta fermo che ove anche per vizi occulti dovessero verificarsi dei cedimenti e delle deformazioni della sede bitumata a seguito dei lavori di posa in opera della condotta a seguito del verbale di "collaudo", il concessionario dovrà intervenire con tutta immediatezza per eliminare ogni pericolo restando responsabile di ogni danno.

Art.6) La concessione è subordinata all'accettazione delle seguenti altre condizioni:

a) fatti salvi e senza pregiudizio dei diritti di terzi;
b) obbligo del concessionario di riparare in ogni tempo tutti i danni derivanti dalle opere, dalle occupazioni e dai depositi autorizzati;
c) con la facoltà della Provincia di revocarli, modificarli o imporre altre condizioni in qualsiasi momento per sopravvenuti motivi di pubblico interesse o di tutela della sicurezza stradale, senza essere tenuta a corrispondere alcun indennizzo al concessionario che non ha diritto alcuno di sollevare e accampare pretese di compensi e risarcimenti danni. Nel caso poi che per le esigenze della viabilità si renda necessario effettuare modifiche o variazioni della strada, sia altimetriche sia planimetriche, qualunque ne sia la natura e l'importanza, esse non daranno mai diritto al concessionario di pretendere alcuna indennità per pregiudizi, incomodi o deprezzamenti arrecati dai lavori eseguiti in dipendenza della concessione, come non daranno, altresì, mai diritto di pretendere dall'Ente lavori di adattamento, sistemazione od altro che non fossero occorsi prima della concessione stessa.
d) obbligo del concessionario di curare la perfetta manutenzione delle opere eseguite;
e) obbligo di osservare tutte le prescrizioni di legge e regolamenti in vigore anche per quanto riguarda eventuali opere o depositi su strade o spazi pubblici.

19 DIC. 2024

PROVINCIA DI LECCE

Art.7) Il concessionario è tenuto a segnalare e delimitare i cantieri a norma degli artt. 30,31,32,33, 34, 35 e 36 del D.P.R.495/92 e s.m.i. e di cautelare le persone al lavoro e presegnalare i veicoli operativi e provvedere a quant'altro necessario in virtù degli artt. 37,38,39,40,41,42 e 43 del D.P.R. 495/92 e s.m.i.. L'adempimento delle cautele di cui ai succitati articoli e successive modificazioni e integrazioni, non libera il concessionario in alcun modo da responsabilità diretta che potesse derivare per infortuni o danni agli utenti della strada dalla esecuzione delle opere consentite sia durante sia dopo l'esecuzione stessa. Inoltre, il concessionario, dovrà preventivamente interpellare l'E-Distribuzione S.p.A., la Tim Italia S.p.A. e le Società per il gas per la esatta individuazione di presenza di cavi sotterranei nel tratto interessato dallo scavo che si rende necessario effettuare per i lavori di cui alla presente concessione. Per ogni successivo lavoro di manutenzione o rimozione che implichi scavo dovrà ottenersi il preventivo permesso della Provincia e le relative opere di ripristino dovranno essere eseguite alle stesse condizioni dei lavori autorizzati.

Art.8) Tutti i lavori dovranno essere eseguiti nel rispetto delle norme per la sicurezza del traffico e dei lavoratori, senza ostacolare il pubblico transito, il normale deflusso delle acque piovane,la complessiva agibilità della strada, restando questa Provincia e il suo personale sollevati da qualsiasi responsabilità, civile e penale, per danni eventualmente causati a persone e/o cose in dipendenza della concessione in narrativa. Tutti i manufatti interessati ai lavori dovranno essere ripristinati a perfetta regola d'arte. I materiali di qualsiasi natura e quelli provenienti dagli scavi non dovranno ingombrare, neppure temporaneamente, la carreggiata, perciò si dovrà provvedere al loro immediato trasporto a rifiuto o in sito esterno alla sede stradale se occorrenti per parziali rinterri. Al termine della giornata lavorativa tutti gli scavi eseguiti dovranno essere colmati ed opportunamente segnalati. Tu i materiali e i conglomerati da adoperare nei ripristini dovranno corrispondere alle caratteristiche generali, fisiche, chimiche e meccaniche contemplate dai capitolati per lavori stradali in genere in uso presso la Provincia che si riserva, a suo insindacabile giudizio, la facoltà dei relativi accertamenti da eseguirsi a cura e spese del concessionario, pena, in caso di inaccettabilità o di ripristini non conformi alle prescrizioni del presente atto, il loro rifac in danno.

I lavori di posa in opera dell'elettrodotto con cavo MT, dovranno avvenire esclusivamente con trivella spingitubo, ed essere monitorati costantemente dal Direttore dei Lavori che dovrà intervenire tempestivamente, nel caso in cui dovessero manifestarsi dei danni alla sede stradale sospendendo, eventualmente, le lavorazioni e richiedendo l'istituzione di provvedimenti urgenti di modifica del traffico veicolare (chiusura di corsie o della carreggiata stradale).

Il ripristino delle corsie e delle banchine, eventualmente interessate dai lavori alle rispettive estremità, dovrà avvenire come di seguito:
- lo scavo sulla corsia dovrà essere ripristinato fino alla quota di cm.40 dal piano bitumato esistente con materiale proveniente da cave di prestito appartenente ai gruppi A1, A2-4, A2-5 e A3, compattato in strati non eccedenti lo spessore di cm.30 fino a raggiungere la densità ottimale. Sullo stesso dovrà realizzarsi:
  - massetto fondazione stradale in misto granulare stabilizzato dello spessore di cm.25;
  - conglomerato bituminoso per strato di collegamento (Binder) dello spessore di cm.12;
  - detto binder dovrà avere una larghezza maggiorata, rispetto allo scavo, di almeno 50 cm per lato seguirà la posa in opera, seguirà la stesa del tappeto di usura, dello stesso tipo di quello esistente, mediante l'uso di vibrofinitrice e rullo, che, pertanto, dovrà essere perfettamente livellato con l'esistente piano stradale;
- lo scavo sulla banchina dovrà essere ripristinato fino alla quota di cm.40 dal piano bitumato esistente con materiale proveniente da cave di prestito appartenente ai gruppi A1, A2-4, A2-5 e A3, compattato in strati non eccedenti lo spessore di cm.30 fino a raggiungere la densità ottimale. Sullo stesso dovrà realizzarsi:
  - fondazione stradale in misto granulare stabilizzato dello spessore di cm.20;
  - massetto in conglomerato cementizio di classe C20/25 dello spessore di cm.20, livellato al piano bitumato esistente.

La segnaletica orizzontale, dovrà essere rifatta da impresa specializzata subito dopo la formazione delle fasce bituminose di cui alle precedenti prescrizioni, mediante applicazione di vernice rifrangente premiscelata di colore bianco.
I lavori dovranno iniziare solo dopo la redazione di apposito verbale redatto in contraddittorio con il personale dell'Ente, nel quale saranno approfondite le norme esecutive. Ogni opera intrapresa potrà essere sospesa con decorrenza immediata dal personale preposto del Servizio Strade per motivi di tutela dell'incolumità pubblica o per accertato inadempimento delle prescrizioni. **Infine si precisa che eventuali chiusini di ispezione dovranno essere posizionati esternamente alla sede stradale bitumata** e dovranno essere in ghisa sferoidale in conformità alla normativa CEE e conformi ai requisiti di sicurezza. Inoltre è assolutamente vietata la collocazione di eventuali "armadietti" sull'intera sede stradale.
La data dell'inizio dei lavori, la denominazione sociale, sede e numero telefonico dell'impresa esecutrice degli stessi, dovranno essere comunicate con raccomandata A.R. al Servizio Strade di questa Provincia con anticipo di almeno 10 giorni, mentre l'ultimazione dei lavori dovrà essere comunicata nello stesso giorno con lettera ordinaria. A lavori ultimati il concessionario dovrà fornire, alla Provincia, una planimetria stradale in scala 1:2000,con l'esatta ubicazione della linea elettrica.
Art.9) L'impresa esecutrice dei lavori dovrà tenere obbligatoriamente in cantiere la concessione o copia della stessa e dovrà essere esibita in qualunque momento fosse richiesta; in caso di mancata presentazione si avrà un'immediata sospensione dei lavori con l'applicazione delle sanzioni previste ai commi 11 e 12 dell'Art.27 del vigente Nuovo Codice della strada e s.m.i..
Atr.10) Il concessionario dovrà eseguire l'impianto in conformità della documentazione presentata e cioè:
a) domanda;
b) relazione tecnica, disegno dei particolari, planimetria della strada con l'indicazione della posizione della condotta. Tali atti fanno parte integrante del presente disciplinare, anche se non materialmente allegati.

Art.11) A norma dell'Art.25 comma 6 e 8 del vigente Nuovo Codice della Strada chiunque non osservi le prescrizioni indicate nel presente atto autorizzatorio è soggetto alla sanzione amministrativa prevista dai suddetti commi. La violazione importa la sanzione amministrativa accessoria della sospensione di ogni attività fino all'attuazione delle prescrizioni violate secondo le norme del Capo I sez.II del Titolo Sesto dello stesso Nuovo Codice della Strada.
Art.12) Il concessionario dovrà denunciare alla Provincia mediante presentazione dell'atto notarile o equipollente, gli eventuali trasferimenti della proprietà ai fini della individuazione del nuovo soggetto passivo per il pagamento degli oneri e per il rispetto delle condizioni della presente concessione.
Art.13) Il concessionario, per ogni effetto del presente atto elegge il proprio domicilio in Lecce.
Ai sensi dell'art.2 della Tariffa, Parte II, allegata al D.P.R. 26 Aprile 1986, la presente concessione sarà soggetta a registrazione solo in caso d'uso.

Lecce, 19 NOV. 2024

REGISTRAZIONE IN CASO D'USO

IL DIRIGENTE
(Ing. Luigi TUNDO)

PROVINCIA DI LECCE

Per accettazione integrale ed incondizionata delle norme sopra esposte:

IL CONCESSIONARIO

Data di creazione della presente ricevuta: 05/12/2024

Sportello Unico per le Attivita' Produttive di

Suap SURANO in delega alla CCIAA di LE

Identificativo nazionale SUAP: 2836 - Ufficio SUAP di: SURANO

(art. 38 DL 112/2008 convertito in legge L133/2008)

Ricevuta (art. 6 e 7 allegato tecnico DPR 160/2010)

Attestazione ricevuta documentazione dall' impresa

COMUNICAZIONE DEL 05/12/2024 RELATIVA ALLA PRATICA SUAP 05174560754-07052024-1335

La presente ricevuta attesta l'avvenuta ricezione della documentazione inviata da RICCARDO LUIGI SALVATORE in qualita' di PROFESSIONISTA INCARICATO e relativa alla pratica 05174560754-07052024-1335.

La comunicazione e' stata protocollata con protocollo SUAP: del 05/12/2024 e inserita nella documentazione della pratica SUAP 05174560754-07052024-1335 protocollo REP_PROV_LE/LE-SUPRO/0055220 del 07/05/2024.
Di seguito il riepilogo della comunicazione ricevuta.

Si ricorda che l'accesso alla pratica SUAP è disponibile, previa autenticazione, in via telematica all'indirizzo https://www.impresainungiorno.gov.it/scrivania-utente

NOTE DELLA COMUNICAZIONE
Si trasmettono i seguenti documenti: - Dichiarazione Univocità elaborati istanze; - Comunicazioni Enti

PROTOCOLLO DELLA COMUNICAZIONE
REP_PROV_LE/LE-SUPRO/0174533 del 05/12/2024

ALLEGATI PERVENUTI CON LA COMUNICAZIONE
- Dichiarazione-UnivocitaElaborati-Istanze-03122024.pdf.p7m (Dichiarazione Univocità Elaborati istanze conseguite presso Enti Terzi.)
- Comunicazione-Enti.pdf.p7m (Comunicazioni Enti)

RIEPILOGO PRATICA

ESTREMI DICHIARANTE	
Cognome e Nome:	**RICCARDO LUIGI SALVATORE**
Codice fiscale:	
Qualifica:	**PROFESSIONISTA INCARICATO**
Domicilio elettronico:	**SOLARVENETO@PEC.IT**
IMPRESA RICHIEDENTE	
Denominazione impresa:	**SOLAR VENETO S.R.L.**
Codice fiscale:	**05174560754**
Provincia sede legale:	**LECCE**
PROTOCOLLO SUAP DELLA PRATICA	
Oggetto:	**VARIANTE PAS - (Pratica n° 05174560754-12092023-1519) REALIZZAZIONE DI UN IMPIANTO FOTOVOLTAICO A TERRA DI POTENZA COMPLESSIVA PARI A 9.628,80 Kwp.(ai sensi del D.L. n. 17 del 01.03.2022 convertito in Legge n. 34 del 27.04.2022 e smi)**
Codice pratica:	**05174560754-07052024-1335**
Estremi protocollo:	**REP_PROV_LE/LE-SUPRO/0055220 del 07/05/2024**
RESPONSABILE SUAP	

Cognome e Nome:	**GALATI ANGELO**

COMUNE DI SURANO
Provincia Di Lecce

SPORTELLO UNICO PER LE ATTIVITÀ PRODUTTIVE
Tel. 0836/939002 - Fax: 0836/938338 – email: ufficiotecnico@comune.surano.le.it

Surano, 12 Dicembre 2024

Spett.le

Ragione Sociale: **SOLAR VENETO S.R.L.**
Codice Fiscale/Partita Iva: 05174560754
Identificativo REA: LE/347524
VIA MONSIGNOR D'URSO, 17
73049 RUFFANO (LE)
PEC:solarveneto@pec.it

OGGETTO: PAS: ID PRATICA SUAP: 05174560754-07052024-1335.
VARIANTE PAS - (PRATICA N° 05174560754-12092023-1519)REALIZZAZIONE DI UN IMPIANTO FOTOVOLTAICO A TERRA DI POTENZA COMPLESSIVA PARI A 9.628,80 KWP.(AI SENSI DEL D.L. N. 17 DEL 01.03.2022 CONVERTITO IN LEGGE N. 34 DEL 27.04.2022 E SMI).
CERTIFICAZIONE PROCEDURA ABILITATIVA SEMPLIFICATA .
RICHIESTA CONFERMA VALIDITÀ.

Con riferimento alla domanda di codesta Società pervenuta al SUAP in data 12.09.2023 al prot. SUAP REP_PROV_LE/LE-SUPRO 108119/12-09-2023 per l'acquisizione dei pareri, autorizzazioni, atti di assenso comunque denominati necessari per realizzare l'intervento con Procedura abilitativa semplificata (P.A.S.) per l'installazione di impianti alimentati da energia rinnovabile ai sensi del D.L. n. 17 del 01.03.2022 convertito in Legge n. 34 del 27.04.2022 e smi, PER LA REALIZZAZIONE DI UN IMPIANTO FOTOVOLTAICO A TERRA DI POTENZA COMPLESSIVA PARI A 9.628,80 KWP Ubicato alla Via Comunale della Macchiola snc su lotti distinto al NCT del Comune di Surano (Le) al fg 11 p.lle 50-51-24-25-23 della superficie complessiva di mq 175.000,00*;*

SI COMUNICA

Che i lavori in oggetto possono essere avviati attesa l'acquisizione dei seguenti atti di assenso che qui di seguito si elencano:

ATTRAVERSAMENTI – RICHIESTA NULLAOSTA

1. 2i RETE GAS: richiesta nullaosta inviata a mezzo PEC del 30.04.2024:
   - Elaborato Piano particellare
2. AQP: richiesta nullaosta inviata a mezzo PEC del 30.04.2024:
   - Elaborato Piano particellare
3. TELECOM ITALIA: richiesta nullaosta inviata a mezzo PEC del 30.04.2024:
   - Elaborato Piano particellare
4. PROVINCIA LECCE – SERVIZIO VIABILITA' ED ESPROPRI: richiesta nullaosta inviata a mezzo PEC del 30.04.2024:
   - Elaborato Individuazione attraversamenti
5. FERROVIE DEL SUD EST: richiesta nullaosta inviata a mezzo PEC del 07.05.2024:
   - Elaborato Individuazione attraversamenti
   - Elaborato Piano particellare ATTRAVERSAMENTI – INTEGRAZIONI DOCUMENTALI A RICHIESTA

NULLAOSTA

1. FERROVIE DEL SUD EST: integrazione a richiesta nullaosta inviata a mezzo PEC del 20.05.2024:
   - Relazione Tecnica lavori di connessione
2. PROVINCIA LECCE – SERVIZIO VIABILITA' ED ESPROPRI: integrazione a richiesta nullaosta inviata a mezzo PEC del 20.05.2024:
   - Relazione Tecnica lavori di connessione
3. 2i RETE GAS: integrazione a richiesta nullaosta inviata a mezzo PEC del 20.05.2024:
   - Relazione Tecnica lavori di connessione
4. AQP: integrazione a richiesta nullaosta inviata a mezzo PEC del 20.05.2024:
   - Relazione Tecnica lavori di connessione
5. TELECOM ITALIA: integrazione a richiesta nullaosta inviata a mezzo PEC del 20.05.2024:
   - Relazione Tecnica lavori di connessione
6. PROVINCIA LECCE – SERVIZIO VIABILITA' ED ESPROPRI: integrazione a richiesta nullaosta inviata a mezzo PEC del 28.05.2024:
   - Elaborati Grafici Attraversamenti
7. PROVINCIA LECCE – SERVIZIO VIABILITA' ED ESPROPRI: integrazione a richiesta nullaosta inviata a mezzo PEC del 10.06.2024:
   - Relazione Tecnica
   - Elaborato Piano particellare
   - Elaborato Rappresentazione intervento
   - Elaborato Sovrapposizione intervento su tavole vincoli
   - Asseverazioni
   - Ricostruzione fotografica intervento
   - Elenco elaborati
8. 2i RETE GAS: integrazione a richiesta nullaosta inviata a mezzo PEC del 18.07.2024 – Rif. PEC-638562284649517961-HERG:
   - Elaborato Piano particellare – Rev.02
9. PROVINCIA LECCE – SERVIZIO VIABILITA' ED ESPROPRI: integrazione a richiesta nullaosta inviata a mezzo PEC del 18.07.2024 - Prot.N.0026067/2024 - RIF.0017323/2024:
   - Pagamento Diritti Interramento condotte o cavi aerei
   - Polizza fideiussione
10. AQP: integrazione a richiesta nullaosta inviata a mezzo PEC del 01.08.2024:
   - Relazione Tecnica
   - Rappresentazione intervento - Particolare aree soste/manovra mezzi
   - Elaborato Piano particellare rev02
   - Comunicazione richiesta integrazione
   - Stralcio aerofotogrammetrico 1:5000
   - Elaborati Sovrapposizione tracciato su cartografia (formato file ctr)
   - Elaborato Foglio catastale - immissione rete esistente
   - Elaborato Foglio catastale - punto di consegna
   - Elaborato Foglio catastale - cabina di sezionamento
   - Rappresentazione intervento - planimetria generale
11. 2i RETE GAS: integrazione a richiesta nullaosta inviata a mezzo PEC del 01.08.2024:
   - Comunicazione U-2024-0090453 del 10-07-2024
   - Elaborato Piano particellare rev02
   - Stralcio aerofotogrammetrico 1:5000
12. FERROVIE DEL SUD EST: integrazione a richiesta nullaosta inviata a mezzo PEC del 05.08.2024 - FSE-BUEIP20240000423 - Rif. Pratica 45/2024:
   - Corografia 1:25000
   - Piano di Sicurezza e Coordinamento
   - Documentazione Fotografica
   - Relazione Tecnica
   - Relazione Illustrativa rilievo strumentale (georadar)

- Elaborato Planimetrico dell'area interessata dall'interferenza

13. 2i RETE GAS: integrazione a richiesta nullaosta inviata a mezzo PEC del 09.08.2024:
    - Comunicazione Disponibilità a sopralluogo
14. TELECOM ITALIA/FIBERCOP: integrazione a richiesta nullaosta inviata a mezzo PEC del 03.09.2024 - C.O.22396171:
    - Richiesta cartografie
15. PROVINCIA LECCE – SERVIZIO VIABILITA' ED ESPROPRI: integrazione a richiesta nullaosta inviata a mezzo PEC del 16.09.2024 - Prot.N.0034685/2024:
    - Appendice Polizza
    - Ricevuta pagamento oneri
16. AQP: integrazione a richiesta nullaosta inviata a mezzo PEC del 07.10.2024 - Prot: 058642/2024 - Riscontro Interferenze con opere gestite:
    - Valutazione Interferenze Elettromagnetiche
17. FERROVIE DEL SUD EST: integrazione a richiesta nullaosta inviata a mezzo PEC del 11.10.2024 - FSE- BUEIP20240001504 - Rif. Pratica 45/2024:
    - Quesito Richiesta Documentale Regione Puglia (rif. Protocollo N.0363905/2024 del 17/07/2024)
18. FERROVIE DEL SUD EST: integrazione a richiesta nullaosta inviata a mezzo PEC del 21.10.2024 - FSE- BUEIP20240001504 - Rif. Pratica 45/2024:
    - Istanza
    - Ricevuta Pagamento f24
    - Elaborato Layout di cantiere
    - Elaborato Grafico dell'area interessata dall'interferenza
    - Percorsi Alternativi di viabilità
    - Elaborato Grafico Fasi Realizzative
    - Diagramma di Gantt
    - Scheda Tecnica per attraversamenti e parallelismi
    - Asseverazione Ordigni Esplosivi
    - Allegati Regione Puglia
19. AQP: integrazione a richiesta nullaosta inviata a mezzo PEC del 07.10.2024 - Prot: 058642/2024 - Riscontro Interferenze con opere gestite:
    - Valutazione Interferenze Elettromagnetiche Rev.01
20. FERROVIE DEL SUD EST: integrazione a richiesta nullaosta inviata a mezzo PEC del 15.11.2024 - Rif. Pratica 45/2024:
    - Documento d'identità amministratore società proponente
    - Visura Camerale società proponente

<u>MISE/MIMIT – RICHIESTA NULLAOSTA</u>

1. MISE/MIMIT: richiesta verifica interferenze tracciato cavidotto in media tensione inviata a mezzo PEC del 07.05.2024:
    - Elaborato Individuazione attraversamenti
    - Elaborato Piano particellare
2. MISE/MIMIT: integrazione a richiesta verifica interferenze tracciato cavidotto in media tensione inviata a mezzo PEC del 20.05.2024:
    - Relazione Tecnica
3. MISE/MIMIT: integrazione richiesta verifica interferenze tracciato cavidotto in media tensione inviata a mezzo PEC del 17.06.2024:
    - Asseverazione MISE
    - Atto di Sottomissione registrato
    - Relazione Tecnica
    - Elaborato Piano Particellare - Elaborato Rappresentazione Intervento
    - Elaborato Sovrapposizione Intervento su tavole vincoli
    - Asseverazione Verifica di Rispondenza Progetto
    - Elaborato Ricostruzione Fotografica Intervento

- Elenco elaborati
- Modello Dichiarazione Asseverata Condutture elettriche

4. MISE/MIMIT: integrazione richiesta verifica interferenze tracciato cavidotto in media tensione inviata a mezzo PEC del 01.08.2024:
   - Richiesta di riscontro

DIL – DENUNCIA INIZIO LAVORI

1. Provincia di Lecce, Servizio Politiche di Tutela Ambientale e Transizione Ecologica – inviata a mezzo PEC del 06.11.2024:
   - Istanza
   - Relazione Tecnica
   - Elaborato Inquadramento Traccia su corografia
   - Validazione Progetto Definitivo ENEL
   - Nullaosta 2i RETE GAS
   - Nullaosta con prescrizioni AQP
   - Parere Tecnico con prescrizioni FERROVIE DEL SUD EST
   - Richiesta Assistenza Scavi FIBERCOP
   - Nullaosta MISE
   - Autorizzazione Provincia di Lecce
   - Nullaosta Comune di Surano
   - Nullaosta Comune di Spongano
   - Nullaosta Comune di Diso
   - Relazione Compatibilità Elettromagnetica
   - Asseverazione Interferenza aree soggette a vincoli
   - Elaborato Sovrapposizione Intervento su tavole vincoli
   - Documento d'identità amministratore società proponente
   - Visura Camerale società proponente

PROCEDURA ABILITATIVA SEMPLIFICATA (P.A.S.) per l'installazione di impianti alimentati da energia Rinnovabile

1. SUAP Comune di Surano – Trasmissione istanza Variante PAS tramite portale del 07.05.2024 - Codice Pratica 05174560754-07052024-1335 – Prot. SUAP REP_PROV_LE/LE-SUPRO/0055220 del 07/05/2024:
   - Opportuni elaborati progettuali a firma di un progettista abilitato che attestino la
   - compatibilità del progetto con gli strumenti urbanistici approvati e i regolamenti edilizi vigenti
   - Elaborati tecnici per la connessione redatti dal gestore di rete
   - Ricevute pagamenti elettronici - Dichiarazione che l'impianto non si trovi all'interno di aree fra quelle specificamente elencate e

   individuate dall'allegato 3) lettera f), al Decreto del Ministero dello Sviluppo Economico del 10
   - Planimetria catastale originale
   - D.U.R.C. (Documento Unico di Regolarità Contributiva)
   - Estratto del P.R.G. con evidenziato l'immobile e/o l'area di intervento
   - Ricevute pagamenti elettronici)
   - Documentazione catastale costituita da estratto di mappa in scala 1:2000 / 1:1000 con
   - individuazione del nuovo intervento, autenticata dal progettista, e con aggiornamento non anteriore a mesi 6
   - Elaborati tecnici per la connessione redatti dal gestore di rete
   - Presentazione degli schemi impianti di cui al DM 37/2008
   - Scheda tecnica impianti di energia da fonti rinnovabili
   - Relazione tecnica di asseverazione
   - Pareri, autorizzazioni, nulla osta, rilasciati dai soggetti competenti (ad es. Soprintendenza, VV.FF.,Consorzio bonifica, Amministrazione Provinciale ecc.)
   - Fotocopia di un documento di identità del soggetto che conferisce la procura speciale

- Dichiarazione dell'impresa esecutrice dei lavori
- Procura speciale

2. SUAP Comune di Surano/COMMISSIONE LOCALE PER IL PAESAGGIO Unione dei Comuni Terre di Mezzo – Integrazione documentale Variante PAS tramite portale del 10.06.2024 - Codice Pratica 05174560754 - Prot. SUAP REP_PROV_LE/LE-SUPRO/0078208 del 10/06/2024:

- Tavola-1-Inquadramento su Ortofoto
- Tavola-2-Inquadramento su CTR
- Tavola-3-Inquadramento su Catastale
- Tavola-4-Inquadramento su PPTR
- Tavola-5-Inquadramento su Rete-Natura-2000
- Tavola-6-Inquadramento su Aree-non-Idonee
- Tavola-7-Inquadramento su ADB-Puglia
- Tavola-8-Inquadramento su Carta-Ulivi-Monumentali
- Tavola-9-Limite Area Idonea
- Tavola-10-Foto Inserimento Paesaggistico
- Tavola-11-Planimetria di Intervento
- Tavola-12-Particolari Costruttivi
- Tavola-13-Locali Tecnici
- Relazione tecnica illustrativa
- Relazione paesaggistica
- Relazione geologica-idrogeologica e geotecnica
- Piano di Utilizzo Terre e rocce da scavo
- Istanza di accertamento di compatibilità paesaggistica Art. 91 NTA PPTR

3. SUAP Comune di Surano – Integrazione documentale Variante PAS tramite portale del 07.11.2024 - Codice Pratica 05174560754 - Prot. SUAP REP_PROV_LE/LE-SUPRO/0158524 del 07/11/2024:

- Piano tecnico Opere di rete
- Domanda-Super-SCIA-Cabina-di-sezionamento- Parere FSE
- Parere Comune-di-Spongano
- Parere Comune-di-Diso
- Parere AQP
- Parere 2iRete-gas
- Parere Ministero dello sviluppo economico
- Denuncia Inizio Lavori (DIL)
- Relazione Tecnica Generale-Strutture in acciaio
- Tabulati di calcolo-Strutture in acciaio
- Relazione Materiali-Strutture in acciaio
- Piano di Manutenzione-Strutture in acciaio
- Carpenteria strutture metalliche (Vela-fotovoltaica)

4. SUAP Comune di Surano/COMMISSIONE LOCALE PER IL PAESAGGIO Unione dei Comuni Terre di Mezzo – Variante PAS – Codice Pratica SUAP 05174560754 - Comunicazione inviata a mezzo PEC del 25.11.2024:

- Dichiarazione Tecnico abilitato
- Elaborato grafico

5. Comune di Surano/COMMISSIONE LOCALE PER IL PAESAGGIO Unione dei Comuni Terre di Mezzo – Variante PAS – Codice Pratica SUAP 05174560754 - Comunicazione ricevuta a mezzo PEC del 27.11.2024:

- Ricezione Presa d'atto da Commissione Locale per il Paesaggio

Distinti saluti.

COMUNE DI SURANO Prov. di LECCE

Il Responsabile del Procedimento Digitalmente da:
Geom. Angelo **GALATI**

Firmato digitalmente da:

2i Rete Gas	**Segnalazione servizi gas interrati** **Verbale di cooperazione**	Pag. n. 01 di n. 09

IMPRESA RICHIEDENTE**:** Imp. **SOLAR VENETO SRL** con sede in **Via Mons. D'Urso n°17** comune **Ruffano (LE**) **-** Partita Iva **……**

Settore: **Progetto di Connessione alla rete elettrica di impianto di produzione da fonte fotovoltaica**

Cantiere di lavoro sito nel Comune di: **Surano (Le).**

Committente: **SOLAR VENETO SRL**

Responsabile della sicurezza: ……

Oggetto dei lavori**: connessione alla rete MT con tensione nominale 20.000 V di E-distribuzione all'impianto di produzione elettrica da fonte fotovoltaica - Impianto avente potenza in immissione pari a 8400 kW sito nel Comune di Surano (LE) lungo la Strada Comunale Macchiola. Tale impianto è identificato con il codice di rintracciabilità 393466901; POD : IT001E114757519; CODICE PRESA : 7549725500007**

A seguito di richiesta**: da parte dell'Impresa SOLAR VENETO SRL con PEC del 20/05/2024 acquisito al prot. societario n. *E-2024-0065016 del 20/05/2024***

☐ ubicazione allacci interrate:

☐ accertamento interferenze: **si è accertato a livello cartografico, che gli interventi previsti dall'Impresa SOLAR VENETO SRL nella zona di intervento del comune di Surano (Le) costituiscono interferenza con le proprie infrastrutture**

☐ ubicazione tubazioni rete

☐ _____

Eventuali altre informazioni utili: – **Nella zona di intervento insistono condotte gas metano esercite in B.P. (BASSA PRESSIONE) specie 7^ e M.P. (MEDIA PRESSIONE) specie 4^**

ANNOTAZIONE: i punti di intersezione sono stati segnalati con:

☐ indicazione delle colonne montanti

☐ apposizione di vernice sul terreno

☐ _____

2i Rete Gas	**Segnalazione servizi gas interrati** **Verbale di cooperazione**	**Pag. n. 02 di n. 09**

☒ Interferenze accertate a livello cartografico: **Le opere previste, nella zona di intervento interferiscono con le proprie infrastrutture. Di seguito vengono riportati n. 02 stralci planimetrici delle aree d'interessata con l'indicazione delle Reti Gas metano esercite in B.P. (bassa pressione) specie 7^ e M.P. (media pressione) specie 4^, dalle quali si potranno visualizzare le interferenze con infrastrutture della 2i Rete Gas**

RISCHI PRESENTI SUL LUOGO DEL LAVORO

Rischio di incendio e/o d'esplosione
~~Rischio di folgorazione in presenza di eventuali servizi elettrici di terzi~~

PRECAUZIONI

Vi invitiamo al rispetto di tutte le norme di sicurezza previste dalle attuali norme, e a quant'altro l'Imp. esecutrice riterrà utile per scongiurare danni ai nostri impianti e a terzi, pertanto, procedere con scavo a mano in prossimità del sottoservizio accertato e dove necessario all'esecuzione di saggi. In linea genarle si prescrive di procedere con molta cautela in quanto l'attività comporta rischi differenziati in base alle operazioni eseguite e agli ambiti dove queste si svolgono, dunque, è necessario attuare tutte le misure di sicurezza atte a ridurre i rischi oggetto del presente verbale di cooperazione.

DICHIARAZIONE

Allo scopo l'impresa esecutrice SOLAR VENETO SRL richiedente dichiara, con la firma del presente verbale di cooperazione:

- che i lavori di scavo in presenza di infrastrutture della Soc. 2i rete Gas saranno eseguiti in modo da evitare cedimenti che possono causare danni alle tubazioni gestite dalla Concessionaria 2i Rete Gas s.p.a.;
- che la nuova infrastruttura e/o nuovi manufatti saranno posati nel rispetto della vigente normativa che regola le distanze di posa tra i diversi servizi;
- al rispetto delle previsioni del D.lgs. 81/08 e s.m.i. e a quant'altro riterrete utile per scongiurare danni ai nostri impianti e a terzi;
- Che si assume ogni responsabilità derivante da incidenti o danno conseguenti alla mancata osservazione delle indicazioni fornite o conseguenti a lavori intrapresi prima della emissione del presente verbale di cooperazione da parte della Concessionaria 2i Rete Gas S.p.A.;
- Che si impegna a comunicare alla Soc. 2i Rete Gas qualsiasi inconveniente o danno alle infrastrutture, tubazioni o cavi che si dovessero verificare durane l'esecuzione dei lavori.

2i Rete Gas	**Segnalazione servizi gas interrati** **Verbale di cooperazione**	**Pag. n. 03 di n. 09**

INFORMAZIONI SPECIFICHE

Nel caso in cui l'impresa esecutrice dei lavori sopra indicati avesse necessità di acquisire ulteriori informazioni circa l'esatta ubicazione delle infrastrutture di competenza di 2i Rete Gas potrà chiedere, formalmente, l'intervento in loco di suoi operatori, i quali saranno disponibili con preavviso di almeno 3 giorni lavorativi.

PRONTO INTERVENTO

In caso di rottura o lesioni anche lievi avvisare immediatamente il Pronto intervento al numero verde 800 90 13 13. In caso di fuga di gas recintare il cantiere, evacuare immediatamente l'area, evitare ogni pericolo di innesco ed avvisare il Pronto Intervento al numero verde 800 90 13 13. È severamente vietato procedere con qualsiasi attività di riparazione. Eventuali occultamenti di danneggiamenti saranno perseguiti a termine di Legge.

Per la Committenza _____
(nome, cognome, qualifica)

Per la Committenza _____
(nome, cognome, qualifica)

Per l'Impresa esecutrice _____
(nome, cognome, qualifica)

Per la 2i Rete Gas _____
(Tec. Riccardo Dell'Abate)

Per la 2i Rete Gas _____
(nome, cognome, qualifica del Tec. che interviene in cantiere)

Lecce li 29 05/ 2024

)

2i Rete Gas	Segnalazione servizi gas interrati Verbale di cooperazione	Pag. n. 04 di n. 09

ANALASI INTERFERENZE CON INFRASTRUTTURE DELLA 2i RETE GAS – IMP. RICHIEDENTE ACCIONA Agua S.A

Lavori: **connessione alla rete MT con tensione nominale 20.000 V di E-distribuzione all'impianto di produzione elettrica da fonte fotovoltaica - Impianto avente potenza in immissione pari a 8400 kW sito nel Comune di Surano (LE) lungo la Strada Comunale Macchiola. Tale impianto è identificato con il codice di rintracciabilità 393466901; POD : IT001E114757519; CODICE PRESA : 7549725500007.**

01_ PROGETTO

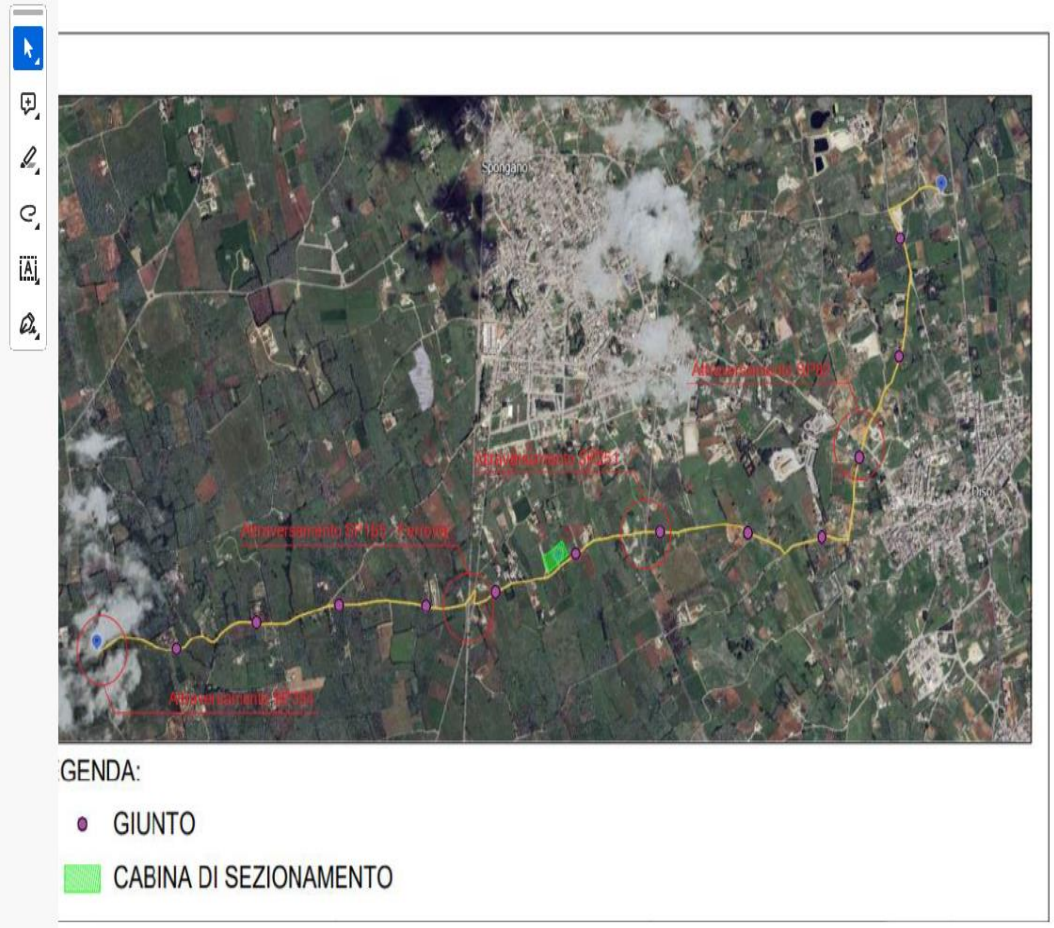

2i Rete Gas	Segnalazione servizi gas interrati Verbale di cooperazione	Pag. n. 05 di n. 09

ANALISI INTERFERENZE CON INFRASTRUTTURE DELLA CONCESSIOANARIA 2i Rete Gas s.p.a.

LEGGENDA

CLASSIFICAZIONE DELLE PRESSIONI DELLE RETI GAS METANO CLASSIFICATI IN BASE AL D.M. 16/04/2008:

Linea continua di colore rossa – condotta gas metano di 7^ specie - con pressione massima di esercizio inferiore od uguale a 0,04 bar.

Linnea tratteggiata di colore giallo - condotta gas metano di 4^ specie con pressione massima di esercizio superiore 1.5 bar ed inferiore o uguale a 5.0 bar

ACCERTAMENTO VEIRIFICA INTERFERENZE ZONA INTERVENTO COMUNE DI SURANO (Le) : Il Tragitto del Cavo MT interferisce in tre punti specifici di seguito rappresentati :

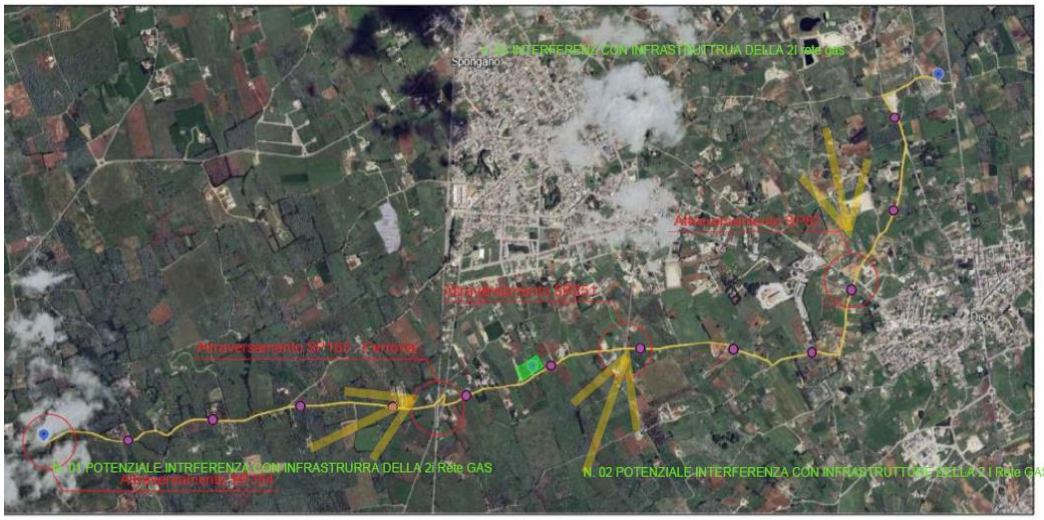

GENDA:

- GIUNTO
- CABINA DI SEZIONAMENTO

INTERFERENZE CON INFRASTRUURE DELLA CONCESSIOANRI 2i Rete Gas

2i Rete Gas	Segnalazione servizi gas interrati Verbale di cooperazione	Pag. n. 06 di n. 09

DESCRIZIONE INTERFERENZE:

ACCERTAMENTO VEIRIFICA INTERFERENZE ZONA INTERVENTO COMUNE DI SURANO (Le): il Tragitto del Cavo MT interferisce in tre punti specifici di seguito elencati:

01) **Interferenza n. 01 S.P. 165 ang. Via Vicinale Lata**: le opere previste nella zona di interesse interferiscono con le proprie infrastrutture di gas metano esercite in bassa pressione Sp.7^;

02) **Interferenza n. 02 S.P. 166 ang. Via Vicinale Lata**: le opere previste nella zona di interesse interferiscono con le proprie infrastrutture di gas metano esercite in media pressione Sp.4^;

stralcio progetto inter. N. 01 – 02



2i Rete Gas	**Segnalazione servizi gas interrati** **Verbale di cooperazione**	**Pag. n. 06 di n. 09**

STRALCIO PLANIMETRICO 2i RETE GAS interferenza n. 01 – 02

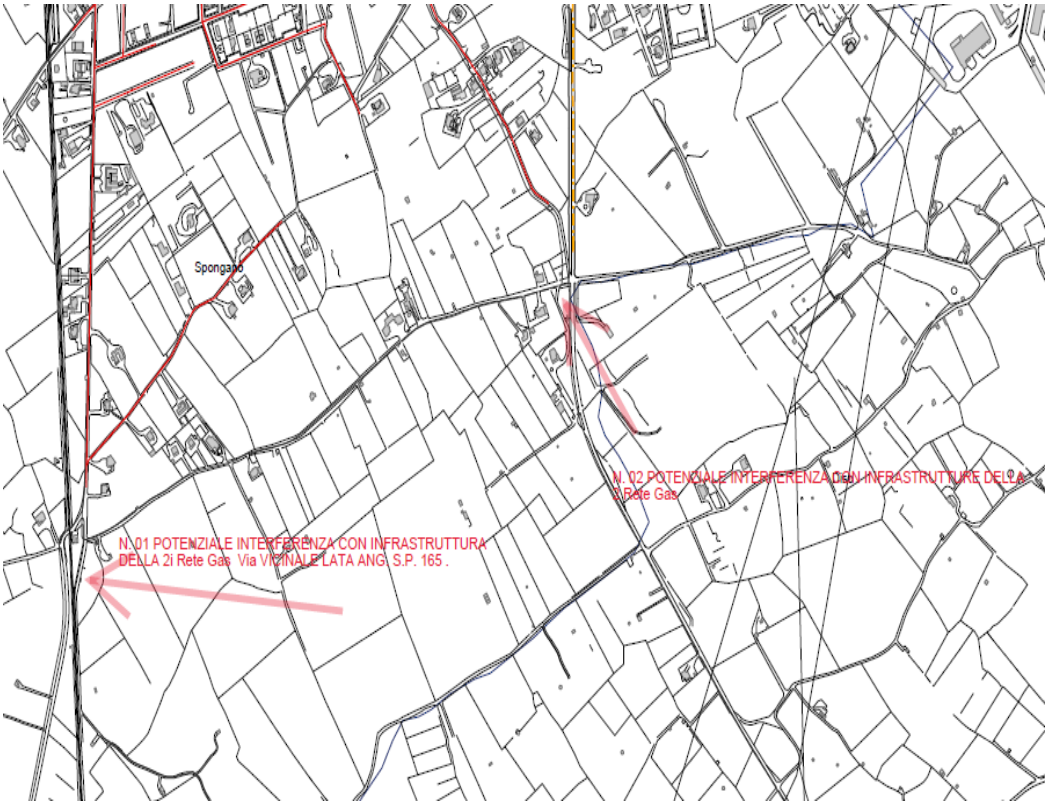

2i Rete Gas	**Segnalazione servizi gas interrati** **Verbale di cooperazione**	**Pag. n. 07 di n. 09**

03) **Interferenza n. 03 S.P. 82 ang. Via Masseria del Pino**: le opere previste nella zona di interesse costituiscono interferenza con infrastrutture di gas metano esercite in Media pressione Sp.4^;

stralcio progetto inter. N. 03



STRALCIO PLANIMETRICO 2i RETE GAS interferenza n. 03

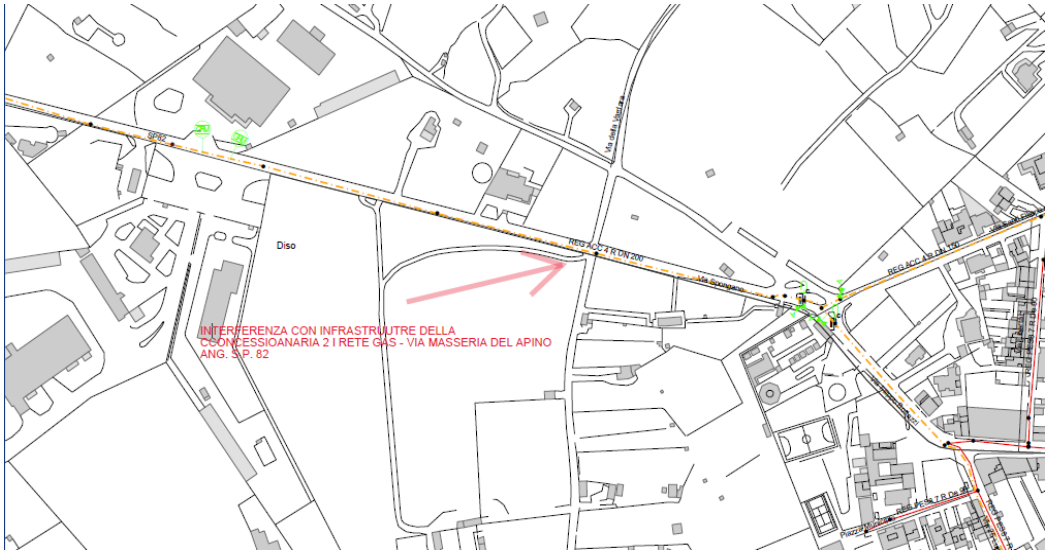

2i Rete Gas	**Segnalazione servizi gas interrati** **Verbale di cooperazione**	**Pag. n. 08 di n. 09**

SOPRALLUOGO

Sopralluogo congiunto eseguito in data.....

- **per la .2i rete Gas**.....
- **per l'impresa** .....

Annotazioni operative

.....

.....

.....

.....

2i Rete Gas	**Segnalazione servizi gas interrati** **Verbale di cooperazione**	**Pag. n. 09 di n. 09**

RILIEVO

FERROVIE DEL SUD EST
GRUPPO FERROVIE DELLO STATO ITALIANE

Business Unit Esercizio Infrastruttura
Ingegneria, Tecnica e Sicurezza
Il Responsabile

SOLAR VENETO s.r.l.
Via Mons, D'Urso 17
73049 Ruffano (LE)
solarveneto@pec.it

p.c. **COMUNE DI SPONGANO**
Via Pio XII, 61 - 73038
SPONGANO (LE)
ufficiotecnicospongano@pec.rupar.puglia.it

REGIONE PUGLIA
Dipartimento Mobilità – Sezione TPL e Intermodalità
servizio.gestionetpl.regione@pec.rupar.puglia.it

E-DISTRIBUZIONE
Infrastrutture e Reti Italia
Area Regionale Puglia Basilicata
e-distribuzione@pec.e-distribuzione.it

FERROVIE DEL SUD EST
STAZIONI E PATRIMONIO
Il Responsabile
Sede

BU ESERCIZIO INFRASTRUTTURA
La Responsabile
Sede

Oggetto: **Rif. Pratica 45/2024** - Progetto di connessione alla rete mt 20kv, per l'impianto di produzione da fonte solare sito in via comunale della Macchiola, snc - Surano (LE), in prossimità del km 25+643 della linea ferroviaria Zollino – Gagliano del Capo.
Parere tecnico favorevole con prescrizioni

In riscontro alla Vs. richiesta trasmessa a mezzo PEC in data 21/10/2024 relativa alla realizzazione degli interventi in oggetto, si comunica, per quanto di propria competenza parere tecnico favorevole con prescrizioni al progetto in allegato, fatti salvi i diritti di terzi.

L'impianto oggetto della presente autorizzazione potrà essere realizzato e messo in esercizio solo a valle del nulla osta di Regione Puglia (art. 58 del DPR 753/80) e della stipula della convenzione tra FSE, Solar Veneto S.r.l. e E-Distribuzione S.p.A. (in considerazione della voltura in suo favore in qualità di Ente Gestore Nazionale per l'energia elettrica - ente gestore).

Ferrovie del Sud Est e Servizi Automobilistici S.r.l.
Gruppo Ferrovie dello Stato Italiane
Società con socio unico soggetta alla direzione e coordinamento ex art. 2497 septies c.c.
di RFI SpA e Trenitalia SpA
Sede legale: Via G. Amendola, 106/D - 70126 Bari
Capitale Sociale € 4.682.830,00
Iscritta al Registro delle Imprese di Bari
Cod. Fisc. e P. Iva 05541630728 – R.E.A. 424106

Member of CISQ Federation
RINA IQNET
CERTIFIED MANAGEMENT SYSTEM
ISO 9001 - ISO 14001
ISO 45001 - ISO 39001

Si riportano nel seguito le prescrizioni:

- In fase di convenzione E-Distribuzione S.p.A.dovrà indicare il numero di emergenza con reperibilità h24, da richiamare nella convenzione;
- Trasmettere il POS ai sensi del D.lgs. 81/2008 prima dell'avvio dei lavori;
- Almeno 30 giorni prima dell'inizio dei lavori dovrà essere inoltrata, a mezzo PEC, alla BU Esercizio Infrastruttura di FSE la richiesta di Verbale di Accordi, per mezzo del quale saranno disciplinate le fasi potenzialmente interferenti con l'esercizio ferroviario;
- Al termine dei lavori, Solar Veneto S.r.l.. dovrà identificare l'interferenza mediante apposita targa in materiale dielettrico su fondo colorato (Blu cielo RAL 5015 con scritta Bianca), da apporre nella maniera più opportuna in base agli spazi presenti (nei pozzetti; con palina; ecc..). La targa dovrà avere la dimensione di circa 30 x 40 cm e dovrà contenere i seguenti dati:
  - *Attraversamento elettrico interrato MT a 20 kV;*
  - *Linea Zollino – Gagliano del Capo km 25+643;*
  - *Solar Veneto S.r.l. (Esecutore) – Tel. Emergenza (indicare numero di emergenza);*
  - *E-DISTRIBUZIONE S.p.a. (Gestore) - Tel. Emergenza 803.500*
  - *Autorizzazione n.xxxxx del xx/xx/xxxx (inserire numero e data Convenzione).*

  Ogni targa dovrà essere sempre leggibile e mantenere riconoscibile il colore, pertanto, qualora dovesse deteriorarsi, dovrà essere sostituita a cura e spese del Proprietario dell'interferenza.

Per eventuali riscontri si chiede di referenziare il Rif. Pratica di cui all'oggetto.

Distinti saluti

Ugo Florio

AOO - PI AQP - N° PROT: 71821/2024 - USCITA DATA: 04/11/2024 13:17

acquedotto pugliese
l'acqua. bene comune

Area Manutenzione Straordinaria
Direzione Industriale Reti e Impianti
Struttura Territoriale Operativa di Lecce
Il Responsabile

Spett.le
Solar Veneto Srl
Via Mons. D'Urso, 17
73049 – Ruffano (LE)
solarveneto@pec.it

Oggetto: PROGETTO DI CONNESSIONE ALLA RETE MT 20kV, PER L'IMPIANTO DI PRODUZIONE DA FONTE SOLARE SITO IN VIA COMUNALE DELLA MACCHIOLA, SNC – SURANO (LE). – **Rilascio Nulla Osta con prescrizioni.**

Con riferimento alla Vs PEC del 28/10/2024, acquisita in pari data al prot. 70175/2024 e facendo seguito alla pregressa corrispondenza intercorsa inerente l'oggetto, si concede il nulla osta ai lavori di costruzione della linea elettrica in oggetto indicati, ai seguenti patti, condizioni e prescrizioni:

- visti i materiali e la vetustà delle condotte, bisognerà prestare assoluta attenzione al fine di evitare qualsivoglia sollecitazione prodotta da mezzi meccanici per attività di scavo o di realizzazione delle opere, che potrebbero essere causa di gravi danni con conseguenti disservizi per la collettività;

- resta inteso che tutti gli attraversamenti delle nostre opere dovranno essere eseguiti in sottopasso con la realizzazione dell'elemento di protezione in CLS ad una distanza verticale tra la generatrice inferiore delle condotte idriche e la generatrice superiore del cavidotto non inferiore a 1,00 m;

- la fascia occupata dalla condotta idrica, intersecata dalla strada comunale prolungamento di Via Cappuccini e Via Francesco Crispi nel punto di coordinate geografiche 40.018415 E, 18.387954 N, dovrà essere interamente percorribile lungo tutta la sua lunghezza, non dovrà essere realizzato, quindi, alcun manufatto che possa ostacolare il libero transito;

- almeno 10 giorni prima dell'inizio concreto dei lavori dovrà essere inviata formale comunicazione ad Acquedotto Pugliese – DIRID - RIMID - STO Lecce, per permettere ai tecnici di questa società di effettuare la sorveglianza sulle opere.

Cordiali saluti.

Il Responsabile di Area
Ing. Nicola La Tegola

Visto: Il Responsabile STO Lecce
Ing. Claudio Della Bona

Acquedotto Pugliese S.p.A. con unico azionista Regione Puglia • Via Cognetti, 36 - 70121 Bari - Cap. soc. € 41.385.573,60
C.F. e P.I. 00347000721 - REA C.C.I.A.A. di Bari n. 414092 • acquedotto.pugliese@pec.aqp.it - www.aqp.it

Ministero delle Imprese e del Made in Italy

DIPARTIMENTO PER I SERVIZI INTERNI, FINANZIARI, TERRITORIALI E DI VIGILANZA
DIREZIONE GENERALE PER I SERVIZI TERRITORIALI
DIV. XII - ISPETTORATO TERRITORIALE (CASA DEL MADE IN ITALY) - PUGLIA BASILICATA E MOLISE

ITBA/DO/12806/2024
Allegati:

A **SOLAR VENETO S.r.l.**
Via Monsignor D'Urso, 17
73049 – ruffano (LE)
solarveneto@pec.it

OGGETTO Costruzione ed esercizio di un elettrodotto in MT 20 kV interrato per la connessione alla RTN di un impianto di produzione di energia elettrica da fonte fotovoltaica avente potenza in immissione pari a 8400 kW sito nel Comune di Surano (LE) lungo la Strada Comunale "*Macchiola*". In catasto al Foglio 11, Particelle 51-51-24-25-53. Codice di rintracciabilità 393466901

In riferimento all Vs. nota del 01/08/2024 e protocollata in data 02/08/2024 al n. 57757, con la presente si comunica la presa d'atto della dichiarazione asseverata e relativi allegati e si resta in attesa delle comunicazioni di inizio e fine lavori al fine degli accertamenti di rito.

Per il Direttore Generale

Documento firmato digitalmente ai sensi del D.lgs. 82/2005 s.m.i. e norme collegate in sostituzione del documento cartaceo e firma autografa.

Via Amendola,116 70126 BARI
E-mail: it.pugliabasilicata@mise.gov.it
PEC: dgst.div12@pec.mimit.gov.it

U-2024-0071111 del 29-05-2024

DIPARTIMENTO SUD EST
AREA TERRITORIALE LECCE BRINDISI

F + 39 02-93899901

Pec: 2iretegas@pec.2iretegas.it

Spettabile

SOLAR VENETO SRL
Via Mons. D'Urso n°17
73049 - Ruffano (LE)
Pec: solarveneto@pec.it
c.a. Dott. De Vitis Antonio

2iRG\DTSE LB

Oggetto: Connessione alla rete MT con tensione nominale 20.000 V di E-distribuzione all'impianto di produzione elettrica da fonte fotovoltaica - Impianto avente potenza in immissione pari a 8400 kW sito nel Comune di Surano (LE) lungo la Strada Comunale Macchiola. Tale impianto è identificato con il codice di rintracciabilità 393466901; POD : IT001E114757519; CODICE PRESA : 7549725500007

Si fa riferimento alle Vostre PEC del 20/05/2024, acquisite al protocollo societario con n. E-2024-0065016 del 20/05/2024, relative all'intervento in oggetto indicato per comunicare che la scrivente 2i Rete Gas S.p.A. area territoriale Lecce - Brindisi, in qualità di concessionaria del pubblico servizio di distribuzione del gas naturale a mezzo rete urbana nel comune di Surano (Le), conferma che le opere previste costituiscono interferenza con le proprie infrastrutture.

Premesso che le nostre tubazioni sono segnalate da nastro di preavviso giallo, posto sopra le condotte, con indicato "ATTENZIONE TUBO GAS", nell'ottica di una fattiva collaborazione, che garantiamo sin d'ora, siamo ad inviare un verbale di cooperazione, che vorrete firmare in calce e restituire, che include n. 02 stralci planimetrici della zona d'interesse, dai quali potrete visualizzare le interferenze.

Si esprime pertanto parere favorevole, condizionato all'esecuzione di sopralluoghi, incontri di coordinamento e cooperazione, da espletare in fase di progettazione e comunque preventivamente all'inizio dei lavori, al fine di definire le eventuali modalità tecniche ed operative da adottare in prossimità dei nostri impianti, compresi eventuali spostamenti che saranno valutati a titolo oneroso.

Tali incontri di coordinamento e cooperazione potranno essere espletati in presenza, presso la nostra sede di Lecce in Viale Francia s.n. zona Industriale di Surbo (Le), previo appuntamento con il nostro personale.

Si precisa inoltre che i nostri impianti, in esercizio, non potranno essere disalimentanti, quindi Vi invitiamo, in fase di esecuzione lavori, al rispetto di tutte le norme di sicurezza previste dalle attuali normative, al rispetto delle distanze di posa tra i diversi servizi, a quanto previsto dal D.lgs. 81/08 e a quant'altro riterrete utile per scongiurare danni a nostri impianti e a terzi
Il referente della suddetta attività è il Sig. Dell'Abate Riccardo, rintracciabile al numero cellulare

CM/rd

2i Rete Gas SpA
Il Responsabile
Carmelo Molfetta

Il presente documento è sottoscritto con firma digitale ai sensi dell'art. 20 del d.lgs. 82/2005 e s.m.i.. La riproduzione dello stesso su supporto analogico è effettuata da 2i Rete Gas e costituisce una copia integra e fedele dell'originale informatico, disponibile a richiesta presso l'Unità emittente

Allegati:
Si allega verbale di cooperazione del 29/05/24

AOO - PI AQP - N° PROT: 71821/2024 - USCITA DATA: 04/11/2024 13:17

acquedotto pugliese
l'acqua, bene comune

Area Manutenzione Straordinaria
Direzione Industriale Reti e Impianti
Struttura Territoriale Operativa di Lecce
Il Responsabile

Spett.le
Solar Veneto Srl
Via Mons. D'Urso, 17
73049 – Ruffano (LE)
solarveneto@pec.it

Oggetto: PROGETTO DI CONNESSIONE ALLA RETE MT 20kV, PER L'IMPIANTO DI PRODUZIONE DA FONTE SOLARE SITO IN VIA COMUNALE DELLA MACCHIOLA, SNC – SURANO (LE). – **Rilascio Nulla Osta con prescrizioni.**

Con riferimento alla Vs PEC del 28/10/2024, acquisita in pari data al prot. 70175/2024 e facendo seguito alla pregressa corrispondenza intercorsa inerente l'oggetto, si concede il nulla osta ai lavori di costruzione della linea elettrica in oggetto indicati, ai seguenti patti, condizioni e prescrizioni:

- visti i materiali e la vetustà delle condotte, bisognerà prestare assoluta attenzione al fine di evitare qualsivoglia sollecitazione prodotta da mezzi meccanici per attività di scavo o di realizzazione delle opere, che potrebbero essere causa di gravi danni con conseguenti disservizi per la collettività;

- resta inteso che tutti gli attraversamenti delle nostre opere dovranno essere eseguiti in sottopasso con la realizzazione dell'elemento di protezione in CLS ad una distanza verticale tra la generatrice inferiore delle condotte idriche e la generatrice superiore del cavidotto non inferiore a 1,00 m;

- la fascia occupata dalla condotta idrica, intersecata dalla strada comunale prolungamento di Via Cappuccini e Via Francesco Crispi nel punto di coordinate geografiche 40.018415 E, 18.387954 N, dovrà essere interamente percorribile lungo tutta la sua lunghezza, non dovrà essere realizzato, quindi, alcun manufatto che possa ostacolare il libero transito;

- almeno 10 giorni prima dell'inizio concreto dei lavori dovrà essere inviata formale comunicazione ad Acquedotto Pugliese – DIRID - RIMID - STO Lecce, per permettere ai tecnici di questa società di effettuare la sorveglianza sulle opere.

Cordiali saluti.

Il Responsabile di Area
Ing. Nicola La Tegola

Visto: Il Responsabile STO Lecce
Ing. Claudio Della Bona

Acquedotto Pugliese S.p.A. con unico azionista Regione Puglia • Via Cognetti, 36 - 70121 Bari - Cap. soc. € 41.385.573,60
C.F. e P.I. 00347000721 - REA C.C.I.A.A. di Bari n. 414092 • acquedotto.pugliese@pec.aqp.it - www.aqp.it



prot.lli nn° **5304-6037-8177-8190**/2024
fascicolo n° **34**/2024

COMUNE DI DISO

PROVINCIA DI LECCE
UFFICIO TECNICO
EDILIZIA PRIVATA E CATASTO
www.comune.diso.le.it ufficiotecnico@comunediso.it ufficiotecnico.comune.diso@pec.rupar.puglia.it

PERMESSO PER L'ESECUZIONE DI OPERE N. 34 del ~~18~~ 20 luglio 2024

Ai sensi e per gli effetti dell'art. 107 – comma 3° del D. Lgs. n° 267 del 18.8.2000;

VISTA l'istanza, prot. n° 5304 dell'01.05.24, la società **Solar Veneto** srl, con sede in Ruffano alla via Monsignor D'Urso n° 17 (C.F.-P.I. 05174560754), attraverso il sig. De Vitis Antonio in qualità di amministratore, per il rilascio dell'autorizzazione per la "**Realizzazione di un tracciato cavidotto in media tensione - progetto di connessione alla rete mt 20kv, per l'impianto di produzione da fonte solare**" in Surano alla via Comunale della Macchiola, snc;

VISTI gli elaborati scritto-grafici redatti dall'ing. Giuseppe Cafaro (n° 2200);

VISTE le integrazioni:
- prot. n° 6037 del 20.05.24, con ulteriori e specifici elaborati scritto-grafici, a firma del medesimo tecnico e relativi al percorso che interessa il Comune di Diso;
- prot. n° 8177 del 09.07.24, consistente nella copia del nulla-osta della Provincia di Lecce, Ente proprietario delle strade – SP 251 Andrano-Spongano e SP 82 Diso-Spongano, da cui si evince l'accoglimento della citata richiesta di nulla-osta e relativamente alle polizze cauzionali da accendere a cura del richiedente,; ed altresì, che i lavori inerenti alla citata concessione, potranno avere inizio soltanto ad avvenuto perfezionamento amministrativo dell'atto alle contenute polizze fidejussorie a favore dell'Ente Provincia;
- prot. n° 8190 del 10.07.24, consistente nota chiarificatrice del citato ing. Cafaro, in ordine alle modalità di esecuzione dei lavori da eseguire, ossia che "per gli attraversamenti del cavidotto interrato in media tensione che collegherà elettricamente il suddetto campo fotovoltaico alla cabina primaria di consegna di E-distribuzione, presso gli incroci delle strade Provinciali SP354 – SP251 – SP82, saranno realizzati con tecnologia TOC (Trivellazione Orizzontale Controllata) anzichè scavo verticale considerato inizialmente nella documentazione in Vs. possesso. Il tutto al fine di ridurre il più possibile gli intralci alla circolazione stradale durante le lavorazioni di posa del cavidotto.", ad essa accludendo tre tavole relative ai tre incroci, due dei quali (SP 251 e SP 82) interessano il territorio di Diso;

CONSIDERATO che l'intervento *de quo*, come sopra esposto:
- consiste in tutte le opere necessarie alla realizzazione di un elettrodotto interrato **su strada comunale pubblica**, che connetterà alla rete MT di e-distribuzione, un impianto di produzione elettrica da fonte fotovoltaica posto nel Comune di Surano alla Cabina Primaria di Diso nel comune scrivente, per la connessione alla rete MT con tensione nominale 20.000 V di E-distribuzione all'impianto di produzione elettrica da fonte fotovoltaica come di seguito descritto: "Impianto avente potenza in immissione pari a 8400 kW" sito nel Comune di Surano lungo la Strada Comunale Macchiola. Tale impianto è identificato con il codice di rintracciabilità 393466901; POD : IT001E114757519; CODICE PRESA: 7549725500007 ed insiste in agro di Surano.
- si tratta della realizzazione di opere fuori terra con scavi sulla viabilità da realizzare per l'interramento dei cavi in corrugato (con ubicazione in grafica e come dichiarazioni agli atti), tutto su aree pubbliche, riportate nell'elabora "Relazione tecnica", di cui alle tavole di seguito riportate, atte all'allacciamento con la Cabina ubicata in agro di Diso:

1. ortofoto pag. 25 – piano particellare riepilogativo agro di diso
2. ATTR SP 251 – Andrano-Spongano (ortofoto pag. 29 – tratto 5-6)
3. Percorsi strade vicinali (ortofoto pag. 29 – tratto 6-7)

4. ATTR SP 82 – Diso-Spongano-Surano-Nociglia (ortofoto pag. 30 – tratto 7-8)
5. Percorsi strade vicinali (ortofoto pagg. 30-31 – tratti 8-9; 9-10)
6. Percorso strade vicinali sino a Cabina primaria esistente CP (ortofoto pag. 31 – punto 10-CP)

PRESO ATTO che in data 16.07.24, per l'intervento in oggetto, il responsabile del servizio esprimeva il parere tecnico-urbanistico n° 37/24 '*favorevole con prescrizioni*';

PRESO ATTO, altresì, che l'intervento per cui si richiede autorizzazione non necessita di nulla-osta preventivo dei Vigili del Fuoco, poiché le opere da eseguire non rientrano nell'elenco delle attività soggette al controllo dei suddetti, ai sensi del D.M. 16.02.82 e DPR 689/59 e ss.mm.ii.;

VISTI:
- il T.U. delle disposizioni legislative e regolamentari in materia edilizia – D. Lgs. n° 380/01;
- le restanti disposizioni di legge, nazionali e regionali, i regolamenti e gli strumenti regolatori in materia di urbanistica, edilizia, igiene, polizia locale, sicurezza del lavoro, circolazione, nonché dei beni paesistico ambientali e monumentali;
- il Codice della Strada approvato con D. Lgs. 30.04.92, n° 285, integrato e corretto con D. Lgs. 10.09.93, n° 360 e ss.mm.ii;

DATO ATTO che l'opera di cui al presente permesso rientra nei casi in cui è previsto l'esonero del contributo di costruzione, ai sensi dell'art. 17, D.P.R. n° 380/01; per cui la società, con Bonifico Ordinario BPP N° rapporto IT68M0526279920***28704 dell'08.07.24 (con valuta dal 09.07.24), acquisito agli atti con prot. n° 8190 del 10.u.s., versava **€ 51,50** per diritti di segreteria, a favore del Comune di Diso – Servizio Tesoreria;

Per quanto sopra visto e considerato, l'ufficio scrivente, per quanto di competenza,

PERMETTE

alla società **Solar Veneto** srl, in premessa meglio generalizzata, i lavori per la "**Realizzazione di un tracciato cavidotto in media tensione - progetto di connessione alla rete mt 20kv, per l'impianto di produzione da fonte solare**" in Surano alla via Comunale della Macchiola snc, come da richiesta prot. n° 6037/24 e ss.mm.ii.; nello specifico in ambito dell'agro di Diso, per un tracciato interrato con collegamento alla Cabina Primaria di Diso, e, comunque, su elaborati scritto-grafici a firma dell'ing. Giuseppe Cafaro (n° 2200), che si restituiscono vistati e che fanno parte integrante del presente atto.

L'intervento dovrà essere eseguito da parte di ditte specializzate nel settore, titolari di Durc regolare all'uopo incaricate, sotto l'osservanza delle vigenti disposizioni in materia di edilizia e di urbanistica, di igiene, di polizia locale, di circolazione, di sicurezza del lavoro, ed in conformità degli elaborati del progetto presentato, nonché alle prescrizioni sotto riportate, facendo salvi e impregiudicati i diritti di terzi, nonché i poteri attribuiti dalla legge ad altri Organi od Enti in ordine all'esecuzione dei lavori di cui tratta.

L'inizio lavori dovrà avvenire entro un anno dalla data del presente permesso, pena la decadenza del permesso stesso.

Il termine di ultimazione dei lavori entro il quale l'opera deve essere agibile, non può essere superiore a tre anni dalla data di inizio lavori.

Il presente Permesso si riferisce esclusivamente agli interventi previsti dalla richiesta e viene rilasciato, per quanto di competenza dello scrivente, e con le seguenti

PRESCRIZIONI SPECIALI

1. per gli scavi si prescrive che il taglio dell'asfalto avvenga mediante l'utilizzo di apposita macchina a disco;
2. il materiale di risulta dovrà essere trasportata a rifiuto, a cura e spese della ditta che esegue gli scavi, fuori dal territorio di questo comune che, al momento, è sprovvisto di apposita discarica;
3. le canalizzazioni dovranno essere interrate a regola d'arte;
4. i relativi ripristini dovranno essere eseguiti con le modalità di seguito riportate:
   a. costipazione meccanica del materiale di colmata a strati di cm 50 cadauno;
   b. rifacimento, a perfetta regola d'arte, del bynder e del tappetino stradale (previa scarifica, fornitura e posa in opera di misto cava e successivo sottofondo in cls, ed emulsione bituminosa) la cui larghezza, data la modesta ampiezza della sede stradale, dovrà comprendere l'intera carreggiata nei tratta di strade comunali interessati dallo scavo longitudinale, ovvero, nei tratti di strade comunali interessati dallo scavo trasversale,

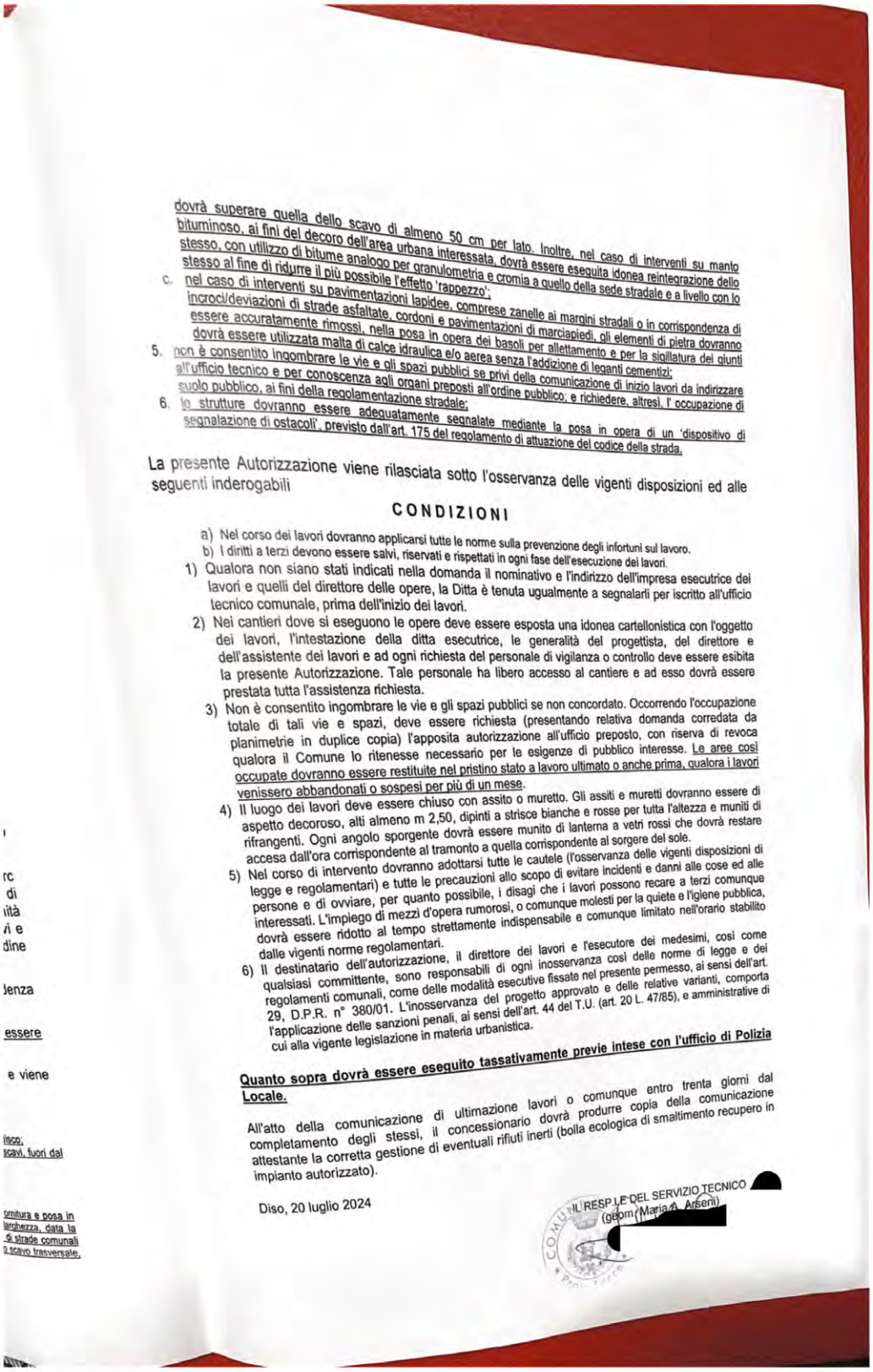

dovrà superare quella dello scavo di almeno 50 cm per lato. Inoltre, nel caso di interventi su manto bituminoso, ai fini del decoro dell'area urbana interessata, dovrà essere eseguita idonea reintegrazione dello stesso, con utilizzo di bitume analogo per granulometria e cromia a quello della sede stradale e a livello con lo stesso al fine di ridurre il più possibile l'effetto 'rappezzo';

c. nel caso di interventi su pavimentazioni lapidee, comprese zanelle ai margini stradali o in corrispondenza di incroci/deviazioni di strade asfaltate, cordoni e pavimentazioni di marciapiedi, gli elementi di pietra dovranno essere accuratamente rimossi, nella posa in opera dei basoli per allettamento e per la sigillatura dei giunti dovrà essere utilizzata malta di calce idraulica e/o aerea senza l'addizione di leganti cementizi;

5. non è consentito ingombrare le vie e gli spazi pubblici se privi della comunicazione di inizio lavori da indirizzare all'ufficio tecnico e per conoscenza agli organi preposti all'ordine pubblico, e richiedere, altresì, l' occupazione di suolo pubblico, ai fini della regolamentazione stradale;

6. le strutture dovranno essere adeguatamente segnalate mediante la posa in opera di un 'dispositivo di segnalazione di ostacoli', previsto dall'art. 175 del regolamento di attuazione del codice della strada.

La presente Autorizzazione viene rilasciata sotto l'osservanza delle vigenti disposizioni ed alle seguenti inderogabili

CONDIZIONI

a) Nel corso dei lavori dovranno applicarsi tutte le norme sulla prevenzione degli infortuni sul lavoro.
b) I diritti a terzi devono essere salvi, riservati e rispettati in ogni fase dell'esecuzione dei lavori.

1) Qualora non siano stati indicati nella domanda il nominativo e l'indirizzo dell'impresa esecutrice dei lavori e quelli del direttore delle opere, la Ditta è tenuta ugualmente a segnalarli per iscritto all'ufficio tecnico comunale, prima dell'inizio dei lavori.
2) Nei cantieri dove si eseguono le opere deve essere esposta una idonea cartellonistica con l'oggetto dei lavori, l'intestazione della ditta esecutrice, le generalità del progettista, del direttore e dell'assistente dei lavori e ad ogni richiesta del personale di vigilanza o controllo deve essere esibita la presente Autorizzazione. Tale personale ha libero accesso al cantiere e ad esso dovrà essere prestata tutta l'assistenza richiesta.
3) Non è consentito ingombrare le vie e gli spazi pubblici se non concordato. Occorrendo l'occupazione totale di tali vie e spazi, deve essere richiesta (presentando relativa domanda corredata da planimetrie in duplice copia) l'apposita autorizzazione all'ufficio preposto, con riserva di revoca qualora il Comune lo ritenesse necessario per le esigenze di pubblico interesse. Le aree così occupate dovranno essere restituite nel pristino stato a lavoro ultimato o anche prima, qualora i lavori venissero abbandonati o sospesi per più di un mese.
4) Il luogo dei lavori deve essere chiuso con assito o muretto. Gli assiti e muretti dovranno essere di aspetto decoroso, alti almeno m 2,50, dipinti a strisce bianche e rosse per tutta l'altezza e muniti di rifrangenti. Ogni angolo sporgente dovrà essere munito di lanterna a vetri rossi che dovrà restare accesa dall'ora corrispondente al tramonto a quella corrispondente al sorgere del sole.
5) Nel corso di intervento dovranno adottarsi tutte le cautele (l'osservanza delle vigenti disposizioni di legge e regolamentari) e tutte le precauzioni allo scopo di evitare incidenti e danni alle cose ed alle persone e di ovviare, per quanto possibile, i disagi che i lavori possono recare a terzi comunque interessati. L'impiego di mezzi d'opera rumorosi, o comunque molesti per la quiete e l'igiene pubblica, dovrà essere ridotto al tempo strettamente indispensabile e comunque limitato nell'orario stabilito dalle vigenti norme regolamentari.
6) Il destinatario dell'autorizzazione, il direttore dei lavori e l'esecutore dei medesimi, così come qualsiasi committente, sono responsabili di ogni inosservanza così delle norme di legge e dei regolamenti comunali, come delle modalità esecutive fissate nel presente permesso, ai sensi dell'art. 29, D.P.R. n° 380/01. L'inosservanza del progetto approvato e delle relative varianti, comporta l'applicazione delle sanzioni penali, ai sensi dell'art. 44 del T.U. (art. 20 L. 47/85), e amministrative di cui alla vigente legislazione in materia urbanistica.

Quanto sopra dovrà essere eseguito tassativamente previe intese con l'ufficio di Polizia Locale.

All'atto della comunicazione di ultimazione lavori o comunque entro trenta giorni dal completamento degli stessi, il concessionario dovrà produrre copia della comunicazione attestante la corretta gestione di eventuali rifiuti inerti (bolla ecologica di smaltimento recupero in impianto autorizzato).

Diso, 20 luglio 2024

IL RESP.LE DEL SERVIZIO TECNICO
(geom. Maria A. Arseni)

rc
di
ità
ri e
dine

lenza

essere

e viene

isco,
scavi, fuori dal

comitura e posa in
lunghezza, data la
di strade comunali
o scavo trasversale,

prot.lli nn° **5304-6037-8177-8190**/2024
fascicolo n° **34**/2024

COMUNE DI DISO

PROVINCIA DI LECCE
UFFICIO TECNICO
EDILIZIA PRIVATA E CATASTO
www.comune.diso.le.it ufficiotecnico@comunediso.it ufficiotecnico.comune.diso@pec.rupar.puglia.it

IL RESPONSABILE DEL SERVIZIO

Ai sensi e per gli effetti dell'art. 107 - comma 3° del D. Lgs. n° 267 del 18.8.2000;
In conformità a quanto disposto dall'art. 4 della legge 28 gennaio 1977, n. 10;

ATTESTA

che in data 29/07/24 la Società **Solar Veneto** srl, con sede in Ruffano alla via Monsignor D'Urso n° 17 (C.F. - P.I. 05174560754), attraverso il sig. De Vitis Antonio in qualità di amministratore, richiedente il Permesso di Costruire ad eseguire i lavori per la "**Realizzazione di un tracciato cavidotto in media tensione - progetto di connessione alla rete mt 20kv, per l'impianto di produzione da fonte solare**" in Surano alla via Comunale della Macchiola snc, con terminale la Cabina Centrale in agro di Diso, su elaborati scritto-grafici a firma dell'ing. Giuseppe Cafaro (n° 2200), che si restituiscono vistati e che fanno parte integrante del presente atto,

HA RITIRATO

l'originale del **Permesso di Costruire n° 34** completo degli elaborati allegati alla stessa richiesta.

LA RICHIEDENTE (o persona delegata dalla stessa) _____

Diso, 29 LUGLIO 2024

IL RESP.LE DEL SERVIZIO TECNICO
(geom. Maria A. Arsenì) [redacted]

Segreteria
Stato Civile
Carte Identità
Registro

CITTA' DI SPONGANO

Provincia di Lecce

Ufficio Tecnico

Spongano, 17 MAG. 2024

Risp. a nota pervenuta al prot. 3257 del 07.05.2024
Resp. proc.: Geom. Rizzo Alessandro
Tel. 0836/945078 int. 2 -- Fax 0836/940821
mail: ufficiotecnico@comune.spongano.le.it

Oggetto: Nulla-osta tracciato cavidotto in media tensione agro di Surano (Le)

Alla Soc. Solar Veneto srl
solarveneto@pec.it

e p.c. UFFICIO DI POLIZIA URBANA SEDE

IL RESPONSABILE DEL SERVIZIO

Vista la richiesta della Soc. Solar Veneto srl, pervenuta a questo ufficio in data 07.05.2024 al prot. n. 3257, con cui, dovendo realizzare un impianto fotovoltaico con potenza in immissione da 8,4 Mw nell'agro di Surano alla via Comunale della Macchiola, snc con connessione presso la cabina di e-distribuzione sita in Diso, chiede l'autorizzazione per la posa di un cavidotto interrato in media tensione passante per alcune strade vicinali di questo Comune;

Visti gli atti d'ufficio;

Dichiara che nulla osta ai suddetti lavori, da eseguirsi da parte di ditte specalizzate nel settore;

Rilascia il richiesto

NULLA – OSTA

All'esecuzione dei lavori di connessione, come specificato da elaborato progettuale, a condizione che vengano osservate le seguenti prescrizioni speciali:

a) per gli **scavi** si prescrive che il taglio dell'asfalto avvenga mediante l'utilizzo di apposita macchina a disco;
b) il materiale di risulta dovrà essere trasportato a rifiuto, a cura e spese della ditta che esegue gli scavi, fuori dal territorio di questo comune che al momento è sprovvisto di apposita discarica;
c) i relativi **ripristini** dovranno essere eseguiti con le seguenti modalità:
   - Costipazione meccanica del materiale di colmata a strati di cm .50 cadauno;

%

Comune di Spongano Prot. n. 0003541 del 17-05-2024 partenza Cat. 6 Cl. 8

- Rifacimento, a perfetta regola d'arte, del bynder e del tappetino stradale (previa scarifica, fornitura e posa in opera di misto cava e successivo sottofondo in cls. ed emulsione bituminosa) **la cui larghezza dovrà comprendere:**
  1) **metà della carreggiata nei tratti di strade in cui può transitare contemporaneamente un veicolo a quattro ruote per ogni senso di marcia;**
  2) **l'intera carreggiata nei tratti di strada a sezione ristretta (anche a doppio senso di marcia) dove può transitare un solo veicolo a quatto ruote.**
- Ripristino, a perfetta regola d'arte, di cunette, basolati, cordoni, segnaletica orizzontale/ verticale e pavimentazioni rimosse a causa degli scavi;

Si dispone altresì che i lavori di cui trattasi dovanno essere eseguiti previe intese con l'Ufficio di Polizia Urbana, al quale la presente si trasmette in copia.

Durante il corso dei lavori dovranno essere adottati, tutti gli accorgimenti atti a garantire la pubblica incolumità.
La presente autorizzazione si riferisce esclusivamente agli interventi previsti su aree pubbliche di proprietà comunale e viene rilasciata facendo salvi ed impregiudicati i diritti dei terzi nonché i poteri attribuiti dalla legge ad altri Organi od Enti in ordine all'esecuzione dei lavori autorizzati.

Spongano lì 16 MAG. 2024

AR-CS

IL RESPONSABILE DEL SERVIZIO
(Geom. Alessandro Rizzo)

COMUNE DI SPONGANO (Prov. di Lecce)

Comune di Spongano Prot. n. 0003541 del 17-05-2024 partenza Cat. 6 Cl. 8

FERROVIE DEL SUD EST
GRUPPO FERROVIE DELLO STATO ITALIANE

Business Unit Esercizio Infrastruttura
Ingegneria, Tecnica e Sicurezza
Il Responsabile

SOLAR VENETO s.r.l.
Via Mons, D'Urso 17
73049 Ruffano (LE)
solarveneto@pec.it

p.c. **COMUNE DI SPONGANO**
Via Pio XII, 61 - 73038
SPONGANO (LE)
ufficiotecnicospongano@pec.rupar.puglia.it

REGIONE PUGLIA
Dipartimento Mobilità – Sezione TPL e Intermodalità
servizio.gestionetpl.regione@pec.rupar.puglia.it

E-DISTRIBUZIONE
Infrastrutture e Reti Italia
Area Regionale Puglia Basilicata
e-distribuzione@pec.e-distribuzione.it

FERROVIE DEL SUD EST
STAZIONI E PATRIMONIO
Il Responsabile
Sede

BU ESERCIZIO INFRASTRUTTURA
La Responsabile
Sede

Oggetto: **Rif. Pratica 45/2024** - Progetto di connessione alla rete mt 20kv, per l'impianto di produzione da fonte solare sito in via comunale della Macchiola, snc - Surano (LE), in prossimità del km 25+643 della linea ferroviaria Zollino – Gagliano del Capo.
Parere tecnico favorevole con prescrizioni

In riscontro alla Vs. richiesta trasmessa a mezzo PEC in data 21/10/2024 relativa alla realizzazione degli interventi in oggetto, si comunica, per quanto di propria competenza parere tecnico favorevole con prescrizioni al progetto in allegato, fatti salvi i diritti di terzi.

L'impianto oggetto della presente autorizzazione potrà essere realizzato e messo in esercizio solo a valle del nulla osta di Regione Puglia (art. 58 del DPR 753/80) e della stipula della convenzione tra FSE, Solar Veneto S.r.l. e E-Distribuzione S.p.A. (in considerazione della voltura in suo favore in qualità di Ente Gestore Nazionale per l'energia elettrica - ente gestore).

Ferrovie del Sud Est e Servizi Automobilistici S.r.l.
Gruppo Ferrovie dello Stato Italiane
Società con socio unico soggetta alla direzione e coordinamento ex art. 2497 septies c.c.
di RFI SpA e Trenitalia SpA
Sede legale: Via G. Amendola, 106/D - 70126 Bari
Capitale Sociale € 4.682.830,00
Iscritta al Registro delle Imprese di Bari
Cod. Fisc. e P. Iva 05541630728 – R.E.A. 424106

Member of CISQ Federation
RINA IQNET
CERTIFIED MANAGEMENT SYSTEM
ISO 9001 - ISO 14001
ISO 45001 - ISO 39001

Si riportano nel seguito le prescrizioni:

- In fase di convenzione E-Distribuzione S.p.A.dovrà indicare il numero di emergenza con reperibilità h24, da richiamare nella convenzione;
- Trasmettere il POS ai sensi del D.lgs. 81/2008 prima dell'avvio dei lavori;
- Almeno 30 giorni prima dell'inizio dei lavori dovrà essere inoltrata, a mezzo PEC, alla BU Esercizio Infrastruttura di FSE la richiesta di Verbale di Accordi, per mezzo del quale saranno disciplinate le fasi potenzialmente interferenti con l'esercizio ferroviario;
- Al termine dei lavori, Solar Veneto S.r.l.. dovrà identificare l'interferenza mediante apposita targa in materiale dielettrico su fondo colorato (Blu cielo RAL 5015 con scritta Bianca), da apporre nella maniera più opportuna in base agli spazi presenti (nei pozzetti; con palina; ecc..). La targa dovrà avere la dimensione di circa 30 x 40 cm e dovrà contenere i seguenti dati:
  - *Attraversamento elettrico interrato MT a 20 kV;*
  - *Linea Zollino – Gagliano del Capo km 25+643;*
  - *Solar Veneto S.r.l. (Esecutore) – Tel. Emergenza (indicare numero di emergenza);*
  - *E-DISTRIBUZIONE S.p.a. (Gestore) - Tel. Emergenza 803.500*
  - *Autorizzazione n.xxxxx del xx/xx/xxxx (inserire numero e data Convenzione).*

  Ogni targa dovrà essere sempre leggibile e mantenere riconoscibile il colore, pertanto, qualora dovesse deteriorarsi, dovrà essere sostituita a cura e spese del Proprietario dell'interferenza.

Per eventuali riscontri si chiede di referenziare il Rif. Pratica di cui all'oggetto.

Distinti saluti

Ugo Florio

U-2024-0109188 del 04-09-2024

DIPARTIMENTO SUD EST
AREA TERRITORIALE LECCE BRINDISI

F + 39 02-93899901

Pec: 2iretegas@pec.2iretegas.it

Spettabile

SOLAR VENETO SRL
Via Mons. D'Urso n°17
73049 - Ruffano (LE)
Pec: solarveneto@pec.it
c.a. Dott. De Vitis Antonio
c.a. Prof. Giuseppe Cafaro
c.a. Cosimo Cinquepalmi

2IRG\DTSE\LB

Oggetto: CONNESSIONE ALLA RETE MT CON TENSIONE NOMINALE 20.000 V di E-DISTRIBUZIONE ALL'IMPIANTO DI PRODUZIONE ELETTRICA DA FONTE FOTOVOLTAICA – IMPIANTO AVENTE POTENZA IN IMMISSIONE PARI A 8400 Kw SITO NEL COMUNE DI SURANO (LE) LUNGO LA STRADA COMUNALE MACCHIOLA.

Si fa riferimento al Ns precedente risconto prot. n. U-2024-0101997 del 07/08/2024 ed alla Vs richiesta di sopralluogo ricevuta mezzo PEC in data 09/08/2024 acquisita al prot. Societario prot. n. E-2024-0102729 in pari data. La presente per formalizzare che, Il giorno 21/8/2024 dalle ore 8.15 alle ore 9.45 è stato effettuato il sopralluogo congiunto tra i Tec. della Concessionaria 2i Rete Gas s.p.a. ed i referenti della società SOLARYS SRL (Sig. Cinquepalmi C. - Prof. Cafaro G.), al fine il verificare le potenziali interferenze fra il percorso del cavidotto elettrico in media tensione, di prossima realizzazione e, la rete di distribuzione gas metano di competenze della Scrivente 2i Rete Gas s.p.a.

Dal sopralluogo tecnico risulta quanto segue:

1. Non si segnalano fisicamente interferenze con infrastruure della concessionaria 2i rete Gas in attraversamento alla S.P. 165 - coordinate 40°0'17" N - 18°21'30"E;
2. Non si segnalano fisicamente interferenze con infrastruure della concessionaria 2i rete in attraversamento alla S.P. 251 - coordinate - 40°0'22" N - 18°21'52"E;
3. **Mentre si segnala INTERFERENZA con infrastruure della concessionaria 2i rete gas in attraversamento alla S.P. SP 82 - coordinate - 40°0'37" N - 18°23'6"E.**

Si precisa inoltre che la condotta gas metano presente lungo la S.P. 82, in esercizio, non potrà essere disalimentata, quindi Vi invitiamo, in fase di esecuzione lavori, al rispetto di tutte le norme di sicurezza previste dalle attuali normative ed al rispetto delle distanze di posa tra i diversi servizi.

Con la presente pertanto, desideriamo informarVi che, a seguito delle verifiche di cui sopra, **nulla osta** alla realizzazione dell'intervento di TOC (trivellazione orizzontale controllata) previsto in attraversamento della S.P. 82, a condizione che ci venga comunicata preventivamente la data di inizio dei lavori, per poter panificare un'attività di sorveglianza con personale della Scrivente, trattandosi di una tubazione di vitale importanza per la distribuzione del gas Metano.

Restiamo pertanto in attesa di un vostro riscontro e rimaniamo a disposizione per qualsiasi ulteriore chiarimento.

CM/rd

Distinti saluti

2i Rete Gas SpA
Il Responsabile
Carmelo Molfetta

Il presente documento è sottoscritto con firma digitale ai sensi dell'art. 20 del d.lgs. 82/2005 e s.m.i.. La riproduzione dello stesso su supporto analogico è effettuata da 2i Rete Gas e costituisce una copia integra e fedele dell'originale informatico, disponibile a richiesta presso l'Unità emittente

e-distribuzione

Spett.le
SOLAR VENETO SRL
Via Monsignor D'Urso, 17
73049 Ruffano (LE)

Codice di rintracciabilità: 393466901

Oggetto: **Validazione Progetto Definitivo** dell'impianto di rete per la connessione alla rete di e-distribuzione dell'impianto di produzione da fonte Solare con potenza nominale di 8400,00 kW da realizzarsi in Via Comunale della Macchiola, snc nel Comune di Surano(LE).

Con la presente Vi comunichiamo, in merito al progetto definitivo da Voi inviato, l'esito POSITIVO della nostra verifica.
Come disposto dal TICA restiamo in attesa della presentazione della richiesta di avvio del procedimento autorizzativo.

Richiamiamo la Vostra attenzione sui seguenti aspetti da tenere presenti nella predisposizione e gestione delle istanze di autorizzazione delle opere di rete:
- l'autorizzazione alla costruzione degli impianti dovrà essere rilasciata a nome del soggetto che provvederà alla loro realizzazione;
- l'autorizzazione all'esercizio dovrà essere emessa a favore di e-distribuzione S.p.A.;
- nell'istanza autorizzativa e nelle richieste di nulla osta/pareri ai soggetti pubblici o privati presentate nell'ambito del procedimento autorizzativo, dovrà essere evidenziato che le opere di rete, una volta realizzate, saranno inserite nel perimetro della rete di distribuzione dell'energia elettrica di proprietà di e-distribuzione S.p.A. e che pertanto non dovrà essere inserito per il caso di dismissione dell'impianto di produzione, l'obbligo di rimozione delle stesse e di ripristino dei luoghi.

Il nostro referente Maurizio Agrosì che ha in gestione la Sua richiesta, ha i seguenti recapiti:
telefono e-mail maurizio.agrosi@e-distribuzione.com.
Le ricordiamo che è a sua disposizione il Contact Center di e-distribuzione SpA, Numero Verde 803 500. Il servizio è disponibile dal lunedì al venerdì dalle 9:00 alle 18:00 e il sabato dalle 9:00 alle 13:00. Potrà inoltre visitare il sito internet di e-distribuzione SpA, all'indirizzo web: www.e-distribuzione.it, per informazioni, consigli utili sulle forniture di energia elettrica, servizi on-line, quali ad esempio la visualizzazione dei consumi di energia elettrica. Il sito dispone di sezioni dedicate a clienti e produttori con contenuti, schede pratiche e servizi facilmente consultabili.

Cordiali saluti.

e-distribuzione S.p.A.

ED-02-08-2024-P6864512

Azienda certificata ISO 9001 - ISO 14001 - ISO 37001 - ISO 45001 - ISO 50001

e-distribuzione SpA - Società con unico socio - Sede legale: 00198 Roma, Via Ombrone 2 - Registro Imprese di Roma e Codice fiscale 05779711000 - R.E.A. 922436 - Società partecipante al Gruppo IVA Enel con P.I. 15844561009 - Capitale Sociale 2.600.000.000 Euro i.v. - Direzione e coordinamento di Enel SpA

SOCIETA' WINDERG VALLEVERDE SRL

Procedura abilitativa semplificata (PAS) ai sensi dell'art. 6 del D.Lgs. 3 marzo 2011, n. 28. REALIZZAZIONE DI UNA CONNESSIONE PROVVISORIA DELL'IMPIANTO EOLICO DENOMINATO "VALLEVERDE" TRA LA STAZIONE ELETTRICA CONDIVISA, LA STAZIONE ELETTRICA "RIPANDELLI" E LA STAZIONE ELETTRICA RTN "DELICETO.

Dichiarazione ai sensi dell'art. 6, comma 7 e 7-bis del D. Lgs. 28/2011

Impianto di produzione di energia elettrica di tipo eolico della potenza elettrica di 31,35 MWe, costituito da n.10 aerogeneratori denominato "Valleverde" sito nel Comune di Bovino località "Monte Livagni" (FG) nonché delle opere di connessione ed infrastrutture indispensabili alla costruzione e all'esercizio dell'impianto stesso autorizzato ex art. 7, c. 2 D.L 50/2022 con Deliberazione della Presidenza del Consiglio dei Ministri 28 luglio 2022 n. 21776 e dichiarazione di pubblica utilità, indifferibilità e urgenza formalizzata dalla Regione Puglia con Determina Dirigenziale n. 00040 del 28 febbraio 2023 e ss.mm.ii., come da ultima Procedura Abilitativa Semplificata ai sensi dell'art. 6 comma 9-bis del D. Lgs. n. 28/2011

Il sottoscritto Domenico Marinelli nella sua qualità di procuratore speciale della società Winderg Valleverde S.r.l. (la "**Società**"), P.IVA 10921840962, con sede legale in Milano (MI), alla Via Roberto Lepetit n. 8/10, consapevole che in caso di dichiarazione mendace sarà punibile ai sensi del Codice penale secondo quanto previsto dall'art. 76 del DPR n. 445/2000,

DICHIARA CHE

a) in data 6 novembre 2024, la scrivente Società ha presentato istanza di procedura abilitativa semplificata ("**Istanza di PAS**") di cui all'articolo 6 del D.Lgs 28/2011 al fine di ottenere l'autorizzazione alla connessione temporanea in AT alla stazione di produzione denominata "RIPANDELLI" di proprietà della società Solar Italy XXIII S.r.l. - appartenente al gruppo EDP Renewables - che a sua volta si collegherà alla stazione di Terna tramite cavidotto interrato AT, secondo quanto autorizzato ai sensi dell'articolo 12 del D.Lgs. n. 387/2003 con Atto Dirigenziale n. 216 del 2 novembre 2022 adottato dalla Regione Puglia e confluito ai sensi dell'articolo 27-bis del D.Lgs 152/200, nel provvedimento autorizzatorio unico regionale ("**PAUR**") di cui alla Determinazione Dirigenziale n. 33 del 17 gennaio 2023 adottato dalla Provincia di Foggia;

b) l'Istanza di PAS è stata acquisita e protocollata dal Comune di Deliceto con nota prot. n. 0011128 del 6 novembre 2024;

c) il progetto è allocato nel Comune di Deliceto (FG) ed interessa la strada ex consortile di gestione del comune di Deliceto e le p.lle 533, 114, 198 e 141 del Foglio 42 del Comune di Deliceto

d) l'intervento per le opere di rete nel Comune di Deliceto interessa un tratto della Strada Comunale ex consortile di gestione del Comune di Deliceto (FG). Tutti gli interventi sono regolati da idonee concessioni già rilasciate;

e) in data 6 dicembre 2024 è decorso il termine di 30 giorni previsto dall'art. 6 del D. Lgs. 28/2011, senza che la Società ricevesse osservazioni e/o richieste di integrazioni da parte di Codesto Spett.le Comune per cui la PAS deve ritenersi assentita.

All'uopo si allega:

1. Lettera di trasmissione con protocollo acquisito;

2. Modulo istanza PAS prot. n. 0011128 del 06.11.2024, completa di data di ricevimento della stessa, dell'elenco di quanto presentato a corredo del progetto, dell'attestazione del professionista abilitato.

La presente dichiarazione è resa ai fini della procedura pubblicitaria, disciplinata dall'art. 6, c. 7-bis, D. Lgs. 28/2011, per come novellato dall'art. 49, c. 1, lett. a), del D.L. n. 13/2023.

Milano, lì 9.12.2024

Winderg Valleverde S.r.l.

Domenico Marinelli

Procuratore Speciale

Firmato digitalmente da:
Domenico Marinelli
Data: 09/12/2024 14:30:40

codice istanza: c_d269-7100

versione 4.1 del 26/09/2024

Amministrazione destinataria

Comune di Deliceto

Ufficio destinatario

Ufficio SUE

☐ PAS
☑ PAS UNICA (PAS più altre segnalazioni, comunicazioni e notifiche)
☐ PAS CONDIZIONATA (PAS o PAS unica più istanze per acquisire atti di assenso)

Procedura abilitativa semplificata (PAS) relativa alla realizzazione di impianti alimentati da energia rinnovabile

Ai sensi dell'articolo 6 del Decreto Legislativo 03/03/2011, n. 28, del Decreto Ministeriale 10/09/2010 e dell'articolo 6 della Legge regionale 24/09/2012 n. 25

DATI DEL TITOLARE ***(in caso di più titolari, compilare il modulo secondario "Ulteriori intestatari")***

Il sottoscritto committente dei lavori

Cognome	Nome	Codice Fiscale
PASQUA	GIUSEPPE ROBERTO	

Data di nascita	Sesso	Luogo di nascita	Cittadinanza
	M		Italia

Residenza

Provincia	Comune	Indirizzo	Civico	Barrato	Interno	Scala	Piano	SNC	CAP
								☐	

Telefono cellulare	Telefono fisso	Posta elettronica ordinaria	Posta elettronica certificata
	026696966		windergvalleverdesrl@pec.it

in qualità di *(questa sezione deve essere compilata se il dichiarante non è una persona fisica)*

Ruolo

Legale rappresentante

Denominazione/Ragione sociale	Tipologia
WINDERG VALLEVERDE SRL	SRL

Sede legale

Provincia	Comune	Indirizzo	Civico	Barrato	Interno	Scala	Piano	SNC	CAP
MI	Milano	VIA R. LEPETIT	8					☐	20124

Codice Fiscale	Partita IVA
10921840962	10921840962

Telefono	Posta elettronica ordinaria	Posta elettronica certificata
026696966		windergvalleverdesrl@pec.it

Iscrizione al Registro Imprese della Camera di Commercio	Provincia	Numero Iscrizione
iscritto	MI	10921840962

Iscrizione al Repertorio Economico e Amministrativo (REA)	Provincia	Numero iscrizione
iscritto	MI	270041

Posizione INAIL	Codice INAIL impresa

domiciliazione delle comunicazioni relative al procedimento

(articolo 3-bis, comma 4-quinquies del Decreto Legislativo 07/03/2005, n. 82)

Il sottoscritto chiede che le comunicazioni relative al procedimento trasmesse dall'Amministrazione vengano inviate al seguente indirizzo di posta elettronica

giovanni.detroia@geopec.it

DICHIARAZIONI (articoli 46 e 47 del Decreto del Presidente della Repubblica 28/12/2000, n. 445)

Consapevole delle sanzioni penali previste dalla Legge per le false dichiarazioni e attestazioni (articolo 76 del Decreto del Presidente della Repubblica 28/12/2000, n. 445 e Codice Penale), sotto la propria responsabilità

DICHIARA

a) Titolarità dell'intervento

di avere titolo alla presentazione di questa pratica edilizia in quanto

(ad esempio proprietario, comproprietario, usufruttuario, amministratore di condominio, ecc.)

Titolo richiedente (proprietario, comproprietario, ecc.)

titolare di un diritto derivante da un provvedimento

dell'immobile interessato dall'intervento e di

- **a.1** ◉ avere titolarità esclusiva all'esecuzione dell'intervento
- **a.2** ○ non avere titolarità esclusiva all'esecuzione dell'intervento, ma di disporre comunque della dichiarazione di assenso dei terzi titolari di altri diritti reali o obbligatori, come risulta dall'allegato "*Ulteriori intestatari*", compilato e firmato da parte di tutti i comproprietari (corredato da copia di documento d'identità in caso di presentazione cartacea)

b) Presentazione della PAS/PAS unica/PAS condizionata

di presentare

- **b.1** ○ PAS per la cui realizzazione non sono necessari altri atti di assenso, altre segnalazioni o comunicazioni. Il titolare dichiara di essere a conoscenza che intervento oggetto della segnalazione può essere iniziato decorsi trenta giorni dal ricevimento della presente
- **b.2** ◉ b.2 PAS più altre segnalazioni o comunicazioni (PAS unica): contestualmente alla PAS le altre segnalazioni o comunicazioni necessarie alla realizzazione dell'intervento. Il titolare dichiara di essere a conoscenza che intervento oggetto della segnalazione può essere iniziato decorsi trenta giorni dal ricevimento della stessa
- **b.3** ○ PAS o PAS unica più domanda per il rilascio di atti di assenso (PAS condizionata da atti di assenso): contestualmente alla PAS, richiesta per l'acquisizione da parte dell'amministrazione degli atti di assenso necessari alla realizzazione dell'intervento. Il titolare dichiara di essere a conoscenza che intervento oggetto della segnalazione può essere iniziato dopo la comunicazione da parte dello Sportello Unico dell'avvenuto rilascio dei relativi atti di assenso

c) Tipologia di impianto

di dare corso decorsi trenta giorni dalla presentazione della presente ai lavori di

c.1 ○ fotovoltaico

- **c.1.1** ○ impianto aderente o integrato nel tetto dell'edificio esistente, di superficie inferiore a quella del tetto, che non modifichi la sagoma dell'edificio
  (articolo 6, comma 11 del Decreto Legislativo 03/03/2011, n. 28 e articolo 21, comma 1 del Decreto Ministeriale 06/08/2010)
- **c.1.2** ○ impianto che non rientra nei punti precedenti avente capacità di generazione inferiore a 20 KW
  (articolo 12, comma 5 del Decreto Legislativo 29/12/2003, n. 387 e Tabella A, punto 96 del Decreto Legislativo 25/11/2016, n. 222)
- **c.1.3** ○ impianto di potenza nominale superiore a 20 kW e fino a 200 kW, a condizione che non ricadano, anche parzialmente, in aree naturali protette
  (articolo 6, comma 1, lettera c) della Legge Regionale 24/09/2012 n. 25)
- **c.1.4** ○ impianti solari fotovoltaici di potenza nominale superiore a 200 kW e fino a 1 MW localizzati in aree industriali dismesse, cave esaurite, discariche e siti inquinati, a condizione che non ricadano, anche parzialmente, in aree naturali protette, che al progetto non si applichi il procedimento di verifica di assoggettabilità a VIA e che il progetto preveda, a carico del soggetto proponente, interventi di riqualificazione ambientale dei luoghi; qualora l'intervento sia localizzato in siti inquinati e in siti di interesse nazionale di cui all'articolo 252 del Decreto Legislativo 03/04/2006, n. 152, la realizzazione degli impianti di qualsiasi potenza è condizionata alla bonifica degli stessi in condizioni di sicurezza sanitaria e ambientale
  (articolo 6, comma 1, lettera d) della Legge Regionale 24/09/2012 n. 25)

c.2 ○ impianti di generazione elettrica alimentati da biomasse, gas di discarica, gas residuati dai processi di depurazione e bio gas

- **c.2.1** ○ impianto operante in assetto cogenerativo avente una capacità di generazione tra 50 e 1.000 KWe (piccola cogenerazione) ovvero a 3.000 KWt
- **c.2.2** ○ impianto alimentato da biomasse con potenza tra 0 e 200 KW
- **c.2.3** ○ impianto alimentato da gas di discarica, gas residuati dai processi di depurazione e biogas con potenza tra 0 e 250 KW
- **c.2.4** ○ impianti alimentato a biomassa diverso da quelli di cui ai paragrafi 12.3 e 12.4 del Decreto Ministeriale 10/09/2010, di potenza elettrica nominale superiore 200 kW e fino a 500 kW, a condizione che non ricadano, anche parzialmente, in aree naturali protette e che al progetto non si applichi il procedimento di verifica di assoggettabilità a VIA
  (articolo 6, comma 1, lettera e) della Legge Regionale 24/09/2012 n. 25)
- **c.2.5** ○ impianto alimentato biogas, gas di discarica, gas residuati dai processi di depurazione, diverso da quelli di cui ai paragrafi 12.3 e 12.4 del Decreto Ministeriale 10/09/2010, di potenza nominale superiore a 250 kW e fino a 500 kW, a condizione che non ricadano, anche parzialmente, in aree naturali protette e che al progetto non si applichi il procedimento di verifica di assoggettabilità a VIA
  (articolo 6, comma 1, lettera f) della Legge Regionale 24/09/2012 n. 25)
- **c.2.6** ○ impianto alimentati a biomasse, gas di discarica, gas residuati dai processi di depurazione e biogas, diversi da quelli di cui ai paragrafi 12.3 e 12.4 del Decreto Ministeriale 10/09/2010, localizzati in aree industriali dismesse, cave esaurite, discariche e siti inquinati, di potenza nominale superiore a 500 kW e fino a 1 MW, a condizione che non ricadano, anche parzialmente, in aree naturali protette, che al progetto non si applichi il procedimento di verifica di assoggettabilità a VIA e che il progetto preveda, a carico del soggetto proponente, interventi di riqualificazione ambientale dei luoghi; qualora l'intervento sia localizzato in siti inquinati e in siti di interesse nazionale di cui all'articolo 252 del Decreto Legislativo 03/04/2006, n. 152, la realizzazione degli impianti di qualsiasi potenza è condizionata alla bonifica degli stessi in condizioni di sicurezza sanitaria e ambientale
  (articolo 6, comma 1, lettera g) della Legge Regionale 24/09/2012 n. 25)

c.3 ○ eolico

c.3.1 ○ impianto eolico avente capacità di generazione tra 0 e 60 KW

(articolo 12, comma 5 del Decreto Legislativo 29/12/2003, n. 387 e Tabella A, punto 96 del Decreto Legislativo 25/11/2016, n. 222)

c.3.2 ○ torre anemometrica finalizzata alla misurazione temporanea del vento, realizzata mediante strutture mobili, semifisse o comunque amovibili, nel caso in cui si preveda una rilevazione di durata superiore a 36 mesi

c.3.3 ○ impianto di potenza nominale complessiva superiore a 60 kW e fino a 200 kW, costituito da un massimo di quattro aerogeneratori, a condizione che non ricadano, anche parzialmente, in aree naturali protette

(articolo 6, comma 1, lettera a) della Legge Regionale 24/09/2012 n. 25)

c.3.4 ○ Impianto di potenza nominale superiore a 200 kW e fino a 500 kW costituito da un unico aerogeneratore a condizione che non ricadano, anche parzialmente, in aree naturali protette e che al progetto non si applichi il procedimento di verifica di assoggettabilità a valutazione di impatto ambientale

(articolo 6, comma 1, lettera b) della Legge Regionale 24/09/2012 n. 25)

c.4 ○ idroelettrico e geotermoelettrico

c.4.1 ○ Impianto avente capacità di generazione tra 0 e 100 KW

(Tabella A del Decreto Legislativo 29/12/2003, n. 387)

c.4.2 ○ impianti idroelettrici, diversi da quelli di cui al paragrafo 12.7 del Decreto Ministeriale 10/09/2010, di potenza nominale superiore a 100 kW e fino a 1 MW, a condizione che non ricadano, anche parzialmente, in aree naturali protette e che al progetto non si applichi il procedimento di verifica di assoggettabilità a VIA

(articolo 6, comma 1, lettera h) della Legge Regionale 24/09/2012 n. 25)

c.4.3 ○ impianti geotermoelettrici, diversi da quelli di cui al paragrafo 12.7 del Decreto Ministeriale 10/09/2010, di potenza nominale non superiore a 200 kW, a condizione che non ricadano, anche parzialmente, in aree naturali protette

c.5 ◉ altro *(specificare ulteriore intervento previsto dalla normativa regionale)*

Specificare
Impianto eolico "VALLEVERDE" autorizzato ex art. 7 c. 2 D.L. 50/2022 con Deliberazione del Consiglio dei Ministri 28/07/2022 n. 21776; dichiarazione di pubblica utilità, indifferibilità e urgenza formalizzata dalla Regione Puglia con Determina Dirigenziale n. 00040 del 28/02/2023 e D.I.L.A. del 26/07/2024 del Comune di Deliceto (FG) - Realizzazione di connessione provvisoria con la stazione di produzione RIPANDELLI

che si configurano come

c.6 ◉ nuovo intervento

c.7 ○ completamento intervento abilitato con

(la realizzazione di interventi non completati entro 3 anni dal perfezionamento della PAS è subordinata a nuova dichiarazione ai sensi dell'articolo 6, comma 6 del Decreto Legislativo 03/03/2011, n. 28)

Atto abilitativo	Protocollo/numero	Data

c.8 ○ modifica impianto esistente

d) Localizzazione dell'intervento

che l'intervento interessa l'immobile sito in

Particella terreni o Unità imm. urbana	Cod. cat.	Sezione	Foglio	Particella	Subalterno	Categoria	Visura
particella terreni	D269		42	00533			☐

Provincia	Comune	Indirizzo	Civico	Barrato	Interno	Scala	Piano	SNC	CAP
FG	Deliceto	CONTRADA PIANO AMENDOLA	1					☐	71026

Ulteriori immobili oggetto del procedimento *(allegare il modulo "ulteriori immobili oggetto del procedimento")*

il procedimento riguarda 5 ulteriori immobili

Destinazione d'uso principale

attività agricole

e) Opere su parti comuni o modifiche esterne

che le opere previste

e.1 ◉ non riguardano parti comuni

e.2 ○ riguardano le parti comuni di un fabbricato condominiale

(l'amministratore deve, comunque, disporre della delibera dell'assemblea condominiale di approvazione delle opere)

e.3 ○ riguardano parti comuni di un fabbricato con più proprietà, non costituito in condominio, e dichiara che l'intervento è stato approvato dai comproprietari delle parti comuni, come risulta dall'allegato "*Ulteriori intestatari*", compilato e firmato da parte di tutti i comproprietari (corredato da copia di documento d'identità in caso di presentazione cartacea)

e.4 ○ riguardano parti dell'edificio di proprietà comune ma non necessitano di assenso perché, secondo l'articolo 1102 del Codice Civile, apportano, a spese del titolare, le modificazioni necessarie per il miglior godimento delle parti comuni non alterandone la destinazione e senza impedire agli altri partecipanti di usufruirne secondo il loro diritto

f) Regolarità urbanistica e precedenti edilizi

f.1 ◉ che le opere previste riguardano un intervento di nuova costruzione su area libera

f.2 ○ che lo stato attuale dell'immobile risulta pienamente conforme alla documentazione dello stato di fatto legittimato dal seguente titolo/pratica edilizia (o, in assenza, dal primo accatastamento)

f.3 ○ che lo stato attuale dell'immobile risulta in difformità rispetto al seguente titolo/pratica edilizia (o, in assenza, dal primo accatastamento)

		Titolo	Numero titolo	Data titolo
f.(1-2-3).1	☐	titolo unico SUAP		
f.(1-2-3).2	☐	licenza/concessione edilizia/permesso di costruire		
f.(1-2-3).3	☐	autorizzazione edilizia		
f.(1-2-3).4	☐	comunicazione edilizia art. 26 Legge n. 47/1985		
f.(1-2-3).5	☐	condono edilizio		
f.(1-2-3).6	☐	denuncia di inizio attività		
f.(1-2-3).7	☐	DIA/SCIA alternativa al permesso di costruire		
f.(1-2-3).8	☐	segnalazione certificata di inizio attività		
f.(1-2-3).9	☐	comunicazione di inizio dei lavori asseverata		
f.(1-2-3).10	☐	comunicazione edilizia libera		
f.(1-2-3).11	☑	Altro *(specificare)* Autorizzazione ex art. 7 c. 2 D.L.	50/2022	28/07/2022
f.(1-2-3).12	☐	Primo accatastamento		

f.4 ○ non sono stati reperiti titoli abilitativi essendo l'immobile di remota costruzione e non interessato successivamente da interventi edilizi per i quali era necessario munirsi di titoli abilitativi

f.5 ○ lo stato attuale dell'immobile risulta conforme a quello assentito dall'ultimo titolo edilizio abilitativo fatte salve le tolleranze esecutive di cui all'articolo 34-bis del Decreto del Presidente della Repubblica 06/06/2001, n. 380, dichiarate dal tecnico abilitato

Titolo	Numero	Anno

che, inoltre

f.6 ☐ per lo stesso immobile sono in corso interventi/sono state presentate pratiche per interventi di

	Titolo	Numero titolo	Data titolo
☐			
☐			

g) Tecnici incaricati

di aver incaricato, in qualità di progettista, il tecnico indicato alla sezione 2 dell'allegato "*Soggetti coinvolti*" e dichiara inoltre

- **g.1** ◉ di aver incaricato, in qualità di direttori dei lavori e di altri tecnici, i soggetti indicati alla sezione 2 dell'allegato "*Soggetti coinvolti*"
- **g.2** ○ che il/i direttore/i dei lavori e gli altri tecnici incaricati saranno individuati prima dell'inizio dei lavori
  (opzione ammissibile solo nel caso di SCIA condizionata)

h) Impresa esecutrice dei lavori

- **h.1** ◉ che i lavori sono stati/sono/saranno eseguiti dalla/e impresa/e indicata/e nell'allegato "*Soggetti coinvolti*"
  (opzione non ammissibile solo nel caso della PAS in sanatoria per opere già eseguite)
- **h.2** ○ che l'impresa esecutrice/imprese esecutrici dei lavori sarà/saranno individuata/e prima dell'inizio dei lavori
  (opzione ammissibile solo nel caso della PAS condizionata)

i) Rispetto degli obblighi in materia di salute e sicurezza nei luoghi di lavoro

che l'intervento

- **i.1** ○ non ricade nell'ambito di applicazione delle norme in materia di salute e sicurezza nei luoghi di lavoro (Decreto Legislativo 09/04/2008, n. 81)
- **i.2** ◉ ricade nell'ambito di applicazione delle norme in materia di salute e sicurezza nei luoghi di lavoro (Decreto Legislativo 09/04/2008, n. 81) e pertanto:
  - **i.2.1** relativamente alla documentazione delle imprese esecutrici
    - **i.2.1.1** ○ dichiara che l'entità presunta del cantiere è inferiore a 200 uomini-giorno ed i lavori non comportano i rischi particolari di cui all'allegato XI del Decreto Legislativo 09/04/2008, n. 81 e di aver verificato il certificato di iscrizione alla Camera di commercio, il documento unico di regolarità contributiva, corredato da autocertificazione in ordine al possesso degli altri requisiti previsti dall'allegato XVII del Decreto Legislativo 09/04/2008, n. 81, e l'autocertificazione relativa al contratto collettivo applicato
    - **i.2.1.2** ◉ dichiara che l'entità presunta del cantiere è pari o superiore a 200 uomini-giorno o i lavori comportano i rischi particolari di cui all'Allegato XI del Decreto Legislativo 09/04/2008, n. 81 e di aver verificato la documentazione di cui alle lettere a) e b) dell'articolo 90, comma 9 prevista dal Decreto Legislativo 09/04/2008, n. 81 circa l'idoneità tecnico professionale della/e impresa/e esecutrice/i e dei lavoratori autonomi, l'organico medio annuo distinto per qualifica, gli estremi delle denunce dei lavoratori effettuate all'Istituto nazionale della previdenza sociale (INPS), all'Istituto nazionale assicurazione infortuni sul lavoro (INAIL) e alle casse edili, nonché il contratto collettivo applicato ai lavoratori dipendenti, della/e impresa/e esecutrice/i
  - **i.2.2** relativamente alla notifica preliminare di cui all'articolo 99 del Decreto Legislativo 09/04/2008, n. 81
    - **i.2.2.1** ○ dichiara che l'intervento non è soggetto all'invio della notifica
    - **i.2.2.2** ◉ dichiara che l'intervento è soggetto all'invio della notifica
      - **i.2.2.2.1** ☑ allega alla presente comunicazione la notifica, il cui contenuto sarà riprodotto su apposita tabella, esposta in cantiere per tutta la durata dei lavori, in luogo visibile dall'esterno
- **i.3** ○ ricade nell'ambito di applicazione del Decreto Legislativo 09/04/2008, n. 81 ma si riserva di presentare le dichiarazioni di cui al presente quadro prima dell'inizio lavori, poiché i dati dell'impresa esecutrice saranno forniti prima dell'inizio lavori

di essere a conoscenza che l'efficacia della presente PAS è sospesa qualora sia assente il piano di sicurezza e coordinamento di cui all'articolo 100 del Decreto Legislativo 09/04/2008, n. 81 o il fascicolo di cui all'articolo 91, comma 1, lettera b), quando previsti, oppure in assenza di notifica di cui all'articolo 99, quando prevista, oppure in assenza di documento unico di regolarità contributiva

l) Diritti di terzi

di essere consapevole che la presente segnalazione non può comportare limitazione dei diritti dei terzi, fermo restando quanto previsto dall'articolo 19, comma 6-ter della Legge 07/08/1990, n. 241

NOTE:

La scrivente Società Winderg Valleverde S.r.l., in persona dell'amministratore delegato Pasqua Giuseppe Roberto, C.F. PSQGPP72C30H501V, con la presente CHIEDE a Codesto Spettabile Ente il rilascio di atto di concessione per occupazione temporanea del sottosuolo con linea elettrica AT sulla strada comunale denominata "Strada Comunale Deliceto-Ascoli", nel territorio del Comune di Deliceto (FG) per una lunghezza complessiva 15m da attraversare con TOC come meglio evidenziato da allegati progettuali.

Attenzione: qualora dai controlli successivi il contenuto delle dichiarazioni risulti non corrispondente al vero, oltre alle sanzioni penali, è prevista la decadenza dai benefici ottenuti sulla base delle dichiarazioni stesse (art. 75 del Decreto del Presidente della Repubblica 28/12/2000, n. 445).

Quadro Riepilogativo della documentazione

DOCUMENTAZIONE ALLEGATA ALLA PAS

ALLEGATO	DENOMINAZIONE	QUADRO INFORMATIVO DI RIFERIMENTO	CASI IN CUI E' PREVISTO
☐	n° ulteriori intestatari del procedimento	a), e)	
☑	soggetti coinvolti	g), h)	sempre obbligatorio
☑	ricevuta di versamento dei diritti di segreteria	-	
☑	relazione tecnica di asseverazione PAS	-	sempre obbligatorio
☑	ulteriori immobili oggetto del procedimento	e)	
☐	attestazione dello stato legittimo degli immobili	f)	
☐	copia del documenti di identità del/i titolare/i e/o del tecnico	-	obbligatorio in caso di presentazione cartacea, non richiesto in caso di presentazione telematica
☐	attestazione del versamento del contributo di costruzione (versamento in unica soluzione)	g)	
☐	attestazione del versamento della prima rata del contributo di costruzione (versamento rateizzato)	g)	
☑	notifica preliminare (articolo 99 del Decreto Legislativo 09/04/2008, n. 81)	i)	se l'intervento ricade nell'ambito di applicazione del Decreto Legislativo 09/04/2008, n. 81, fatte salve le specifiche modalità tecniche adottate dai sistemi informativi regionali
☑	lettera di affidamento dell'incarico o contratto resa nelle forme previste dall'ordinamento professionale di appartenenza e sottoscritta dal committente	-	
☑	dichiarazione sostitutiva di atto di notorietà del professionista o dei professionisti sottoscrittori degli elaborati progettuali attestante il pagamento delle correlate spettanze da parte del committente	-	
☐	pagamento dell'imposta di bollo	-	obbligatorio in caso sia allegata almeno una istanza per atto di assenso

☐	copia dell'atto notarile con il quale è stata conferita la procura	-	obbligatorio se il richiedente è procuratore legale
☐	altro		

(descrizione dell'allegato)	(codice fiscale del firmatario)

Informativa sul trattamento dei dati personali

(ai sensi del Regolamento Comunitario 27/04/2016, n. 2016/679 e del Decreto Legislativo 30/06/2003, n. 196)

☑ dichiara di aver preso visione dell'informativa relativa al trattamento dei dati personali pubblicata sul sito internet istituzionale dell'Amministrazione destinataria, titolare del trattamento delle informazioni trasmesse all'atto della presentazione della pratica.

Luogo	Data	il dichiarante
Deliceto	04/11/2024	GIUSEPPE ROBERTO PASQUA

Documentazione presentata per via telematica ai sensi dell'articolo 65, comma 1 del Decreto legislativo 07/03/2005, n. 82

Data: 06 novembre 2024, 11:46:37
Da: sportellotelematico@pec.it
A: sportellotelematico.comunedeliceto@pec.it
giovanni.detroia@geopec.it
Oggetto: PASQUA GIUSEPPE ROBERTO - procedura abilitativa semplificata (PAS) (edilizia produttiva) - (c_d269-7100)
Allegati: 7100_document_r_puglia_procedura_abilitativa_semplificata_dichiarazione.pdf.p7m (211.0 KB)
Faldone Telematico.xml (132.6 KB)
Segnatura.xml (47.4 KB)

Attestato di presentazione della pratica

Questo messaggio attesta l'avvenuta presentazione della pratica trasmessa usando lo sportello telematico, come previsto dalla Legge 07/08/1990, n. 241, art. 18-bis.

Le informazioni relative ai termini entro i quali l'Amministrazione è tenuta, ove previsto, a rispondere, ovvero entro i quali il silenzio dell'Amministrazione equivale ad accoglimento della pratica sono disponibili nella sezione *Durata massima del procedimento amministrativo* relativa al servizio richiesto.

I dati relativi alla registrazione di protocollo, prevista dal Decreto legislativo 07/03/2005, n. 82, art. 40-bis, se non allegati a questa comunicazione, saranno trasmessi successivamente.

Se prevista, sarà infine trasmessa comunicazione di avvio del procedimento, di cui alla Legge 07/08/1990, n. 241, art. 7, contenente le informazioni di cui alla Legge 07/08/1990, n. 241, art. 8.

Ufficio competente

- Ufficio: Ufficio SUE
- Indirizzo: Corso Regina Margherita, 45, 71026 , Deliceto (FG)
- Responsabile: Salvatore Pizzi

Documentazione allegata al messaggio

Moduli compilati

- 7100_document_r_puglia_procedura_abilitativa_semplificata_dichiarazione.pdf.p7m: PASQUA GIUSEPPE ROBERTO - procedura abilitativa semplificata (PAS) (edilizia produttiva)
- 7102_document_r_puglia_pas_relazione_tecnica_asseverazione.pdf.p7m: Relazione tecnica di asseverazione allegata a Procedura abilitativa semplificata (PAS)
- 7103_document_r_puglia_soggetti_coinvolti_procedimento.pdf.p7m: Soggetti coinvolti nel procedimento
- 7134_document_s_italia_edilizia_privata_verifica_documentazione_impresa_esecutrice_dichiarazione_sostitutiva.pdf.p7m: Dichiarazione di avvenuta verifica della documentazione di cui all'articolo 90, comma 9, lettera a) e lettera b) del Decreto Legislativo 09/04/2008, n. 81
- 7117_document_s_italia_edilizia_privata_ulteriori_immobili_dichiarazione_sostitutiva.pdf.p7m: Ulteriori immobili oggetto del procedimento
- 7158_document_s_italia_bollettino_pagamento.pdf.p7m: Distinta di pagamento

Allegati

Serial ID : nov-06-2024 11:47:22 opec210312.20241106114638.109127.523.1.52@pec.aruba.it

- 7100_copia_parte_digitale_77081-signed_(1)_(1)(Atto notarile procura)(0).pdf.p7m: Copia dell'atto notarile con il quale è stata conferita la procura(copia parte digitale 77081-signed (1) (1))
- 7100_Dichiarazione_professionista_(Pagamento spettanze)(0).pdf.p7m: Dichiarazione sostitutiva attestante il pagamento delle spettanze da parte del committente(Dichiarazione_professionista_)
- 7100_delega_incarico_professionale_PAS(Affidamento incarico)(0).pdf.p7m: Lettera di affidamento dell'incarico o contratto(delega incarico professionale PAS)
- 7100_Notifica_Valleverde_SSE_2024_09_27_(2)(Notifica preliminare)(0).pdf.p7m: Notifica preliminare(Notifica Valleverde SSE 2024_09_27 (2))
- 7102_TAV05_CONNESSIONE(Progetto impianti)(0).pdf.p7m: Progetto degli impianti (TAV05_CONNESSIONE)
- 7102_TAV06_TOC(Progetto impianti)(0).pdf.p7m: Progetto degli impianti(TAV06_TOC)
- 7102_RELAZIONE_illustrativa(Elaborati grafici)(0).pdf.p7m: Elaborati grafici dello stato di fatto, di progetto e comparativi(RELAZIONE_illustrativa)
- 7102_TAV01_IGM(Elaborati grafici)(0).pdf.p7m: Elaborati grafici dello stato di fatto, di progetto e comparativi(TAV01_IGM)
- 7102_TAV02_ORTO_CATASTALE(Elaborati grafici)(0).pdf.p7m: Elaborati grafici dello stato di fatto, di progetto e comparativi(TAV02_ORTO_CATASTALE)
- 7102_TAV03_RAFFRONTO(Elaborati grafici)(0).pdf.p7m: Elaborati grafici dello stato di fatto, di progetto e comparativi(TAV03_RAFFRONTO)
- 7102_TAV_04_PAI(Elaborati grafici)(0).pdf.p7m: Elaborati grafici dello stato di fatto, di progetto e comparativi(TAV_04_PAI)
- 7102_TAV05_CONNESSIONE(Elaborati grafici)(0).pdf.p7m: Elaborati grafici dello stato di fatto, di progetto e comparativi(TAV05_CONNESSIONE)
- 7102_TAV06_TOC(Elaborati grafici)(0).pdf.p7m: Elaborati grafici dello stato di fatto, di progetto e comparativi(TAV06_TOC)
- 7102_relazione_geologica_sse(Elaborati grafici)(0).pdf.p7m: Elaborati grafici dello stato di fatto, di progetto e comparativi(relazione geologica sse)
- 7102_TRS_All(Elaborati grafici)(0).pdf.p7m: Elaborati grafici dello stato di fatto, di progetto e comparativi(TRS_All)
- 7102_STRALCIO_IDRO_e_IGM(Carta idrogeomorfologica IGM)(0).pdf.p7m: Stralcio carta idrogeomorfologica e IGM(STRALCIO IDRO_e_IGM)
- 7102_rilievo_fotografico(Documentazione fotografica)(0).pdf.p7m: Documentazione fotografica (rilievo fotografico)
- 7102_PLANIMETRIA_CAVIDOTTO_VALLEVERDE-TOC(Elaborati grafici)(0).pdf.p7m: Elaborati grafici dello stato di fatto, di progetto e comparativi(PLANIMETRIA CAVIDOTTO VALLEVERDE-TOC)

File necessari alla protocollazione e all'inserimento dei dati nel sistema informativo dell'ente

- Segnatura.xml
- Faldone Telematico.xml

Scarica un archivio contenente l'istanza

I file associati alla pratica verranno cancellati tra 60 giorni. Potrai comunque consultare i dati generali e generarne una nuova partendo dalla pratica corrente.

Non rispondere a questo messaggio di posta, che è stato generato automaticamente dallo sportello telematico.

Serial ID : nov-06-2024 11:47:22 opec210312.20241106114638.109127.523.1.52@pec.aruba.it

Ricevuta Protocollo

Codice Amministrazione	c_d269	**Denominazione**	Comune di Deliceto
Codice istanza	c_d269-7100	**Data invio**	06/11/2024
Numero protocollo	0011128	**Data protocollo**	06/11/2024
Oggetto della pratica	pasqua giuseppe roberto - procedura abilitativa semplificata (pas) (edilizia produttiva)		
Mittente			
Intestatario			

Elenco degli allegati

- 7100_document_r_puglia_procedura_abilitativa_semplificata_dichiarazione.pdf.p7m
- 7100_copia_parte_digitale_77081-signed_(1)_(1)(Atto notarile procura)(0).pdf.p7m
- 7100_Dichiarazione_professionista_(Pagamento spettanze)(0).pdf.p7m
- 7100_delega_incarico_professionale_PAS(Affidamento incarico)(0).pdf.p7m
- 7100_Notifica_Valleverde_SSE_2024_09_27_(2)(Notifica preliminare)(0).pdf.p7m
- 7102_document_r_puglia_pas_relazione_tecnica_asseverazione.pdf.p7m
- 7102_TAV05_CONNESSIONE(Progetto impianti)(0).pdf.p7m
- 7102_TAV06_TOC(Progetto impianti)(0).pdf.p7m
- 7102_RELAZIONE_illustrativa(Elaborati grafici)(0).pdf.p7m
- 7102_TAV01_IGM(Elaborati grafici)(0).pdf.p7m
- 7102_TAV02_ORTO_CATASTALE(Elaborati grafici)(0).pdf.p7m
- 7102_TAV03_RAFFRONTO(Elaborati grafici)(0).pdf.p7m
- 7102_TAV_04_PAI(Elaborati grafici)(0).pdf.p7m
- 7102_TAV05_CONNESSIONE(Elaborati grafici)(0).pdf.p7m
- 7102_TAV06_TOC(Elaborati grafici)(0).pdf.p7m
- 7102_relazione_geologica_sse(Elaborati grafici)(0).pdf.p7m
- 7102_TRS_All(Elaborati grafici)(0).pdf.p7m
- 7102_STRALCIO_IDRO_e_IGM(Carta idrogeomorfologica IGM)(0).pdf.p7m
- 7102_rilievo_fotografico(Documentazione fotografica)(0).pdf.p7m
- 7102_PLANIMETRIA_CAVIDOTTO_VALLEVERDE-TOC(Elaborati grafici)(0).pdf.p7m
- 7103_document_r_puglia_soggetti_coinvolti_procedimento.pdf.p7m
- 7134_document_s_italia_edilizia_privata_verifica_documentazione_impresa_esecutrice_dichiarazione_sostitutiva.pdf.p7m
- 7117_document_s_italia_edilizia_privata_ulteriori_immobili_dichiarazione_sostitutiva.pdf.p7m
- 7158_document_s_italia_bollettino_pagamento.pdf.p7m

versione 4.0 del 19/03/2024

In allegato alla dichiarazione di

Codice fiscale

PSQGPP72C30H501V

Relazione tecnica di asseverazione allegata a Procedura abilitativa semplificata (PAS)

DATI DEL PROGETTISTA

il sottoscritto progettista

Titolo	Cognome	Nome	Codice Fiscale
Geom.	DE TROIA	GIOVANNI	

Data di nascita	Sesso	Luogo di nascita	Cittadinanza
	M		Italia

Possesso Partita IVA	Partita IVA	Albo o Ordine	Sezione	Regione	Provincia	Numero iscrizione
in possesso di Partita IVA		geometri		Puglia	FG	1266 LUCERA

Sede Professionale

Provincia	Comune	Indirizzo	Civico	Barrato	Interno	Scala	Piano	SNC	CAP
FG								☐	

Telefono cellulare	Telefono fisso	Posta elettronica ordinaria	Posta elettronica certificata

N.B. I dati del progettista architettonico coincidono con quelli indicati nell'Allegato "Soggetti coinvolti", per il progettista

DICHIARAZIONI

Il progettista, in qualità di tecnico asseverante, preso atto di assumere la qualità di persona esercente un servizio di pubblica necessità ai sensi degli articoli 359 e 481 del Codice Penale, consapevole che le dichiarazioni false, la falsità negli atti e l'uso di atti falsi comportano l'applicazione delle sanzioni penali previste dagli articoli 75 e 76 del Decreto del Presidente della Repubblica 28/12/2000, n. 445 e di quelle di cui all'articolo 19, comma 6 della Legge 07/08/1990, n. 241, sotto la propria responsabilità

DICHIARA

1) Tipologia di impianto e descrizione sintetica delle opere

che i lavori riguardano l'immobile individuato nella PAS di cui la presente relazione costituisce parte integrante e sostanziale

che le opere in progetto sono subordinate a procedura abilitativa semplificata (PAS) in quanto rientrano nella seguente tipologia di intervento:

1.1 ○ fotovoltaico

1.1.1 ○ impianto aderente o integrato nel tetto dell'edificio esistente, di superficie inferiore a quella del tetto, che non modifichi la sagoma dell'edificio

(articolo 6, comma 11 del Decreto Legislativo 03/03/2011, n. 28 e articolo 21, comma 1 del Decreto Ministeriale 06/08/2010)

1.1.2 ○ impianto che non rientra nei punti precedenti avente capacità di generazione inferiore a 20 KW

(articolo 12, comma 5 del Decreto Legislativo 29/12/2003, n. 387 e Tabella A, punto 96 del Decreto Legislativo 25/11/2016, n. 222)

1.1.3 ○ impianto di potenza nominale superiore a 20 kW e fino a 200 kW, a condizione che non ricadano, anche parzialmente, in aree naturali protette

(articolo 6, comma 1, lettera c) della Legge Regionale 24/09/2012 n. 25)

1.1.4 ○ impianti solari fotovoltaici di potenza nominale superiore a 200 kW e fino a 1 MW localizzati in aree industriali dismesse, cave esaurite, discariche e siti inquinati, a condizione che non ricadano, anche parzialmente, in aree naturali protette, che al progetto non si applichi il procedimento di verifica di assoggettabilità a VIA e che il progetto preveda, a carico del soggetto proponente, interventi di riqualificazione ambientale dei luoghi; qualora l'intervento sia localizzato in siti inquinati e in siti di interesse nazionale di cui all'articolo 252 del Decreto Legislativo 03/04/2006, n. 152, la realizzazione degli impianti di qualsiasi potenza è condizionata alla bonifica degli stessi in condizioni di sicurezza sanitaria e ambientale

(articolo 6, comma 1, lettera d) della Legge Regionale 24/09/2012 n. 25)

1.2 ○ impianti di generazione elettrica alimentati da biomasse, gas di discarica, gas residuati dai processi di depurazione e bio gas

1.2.1 ○ impianto operante in assetto cogenerativo avente una capacità di generazione tra 50 e 1.000 KWe (piccola cogenerazione) ovvero a 3.000 KWt

1.2.2 ○ impianto alimentato da biomasse con potenza tra 0 e 200 KW

1.2.3 ○ impianto alimentato da gas di discarica, gas residuati dai processi di depurazione e biogas con potenza tra 0 e 250 KW

1.2.4 ○ impianti alimentato a biomassa diverso da quelli di cui ai paragrafi 12.3 e 12.4 del Decreto Ministeriale 10/09/2010, di potenza elettrica nominale superiore 200 kW e fino a 500 kW, a condizione che non ricadano, anche parzialmente, in aree naturali protette e che al progetto non si applichi il procedimento di verifica di assoggettabilità a VIA

(articolo 6, comma 1, lettera e) della Legge Regionale 24/09/2012 n. 25)

1.2.5 ○ impianto alimentato biogas, gas di discarica, gas residuati dai processi di depurazione, diverso da quelli di cui ai paragrafi 12.3 e 12.4 del Decreto Ministeriale 10/09/2010, di potenza nominale superiore a 250 kW e fino a 500 kW, a condizione che non ricadano, anche parzialmente, in aree naturali protette e che al progetto non si applichi il procedimento di verifica di assoggettabilità a VIA

(articolo 6, comma 1, lettera f) della Legge Regionale 24/09/2012 n. 25)

1.2.6 ○ impianto alimentati a biomasse, gas di discarica, gas residuati dai processi di depurazione e biogas, diversi da quelli di cui ai paragrafi 12.3 e 12.4 del Decreto Ministeriale 10/09/2010, localizzati in aree industriali dismesse, cave esaurite, discariche e siti inquinati, di potenza nominale superiore a 500 kW e fino a 1 MW, a condizione che non ricadano, anche parzialmente, in aree naturali protette, che al progetto non si applichi il procedimento di verifica di assoggettabilità a VIA e che il progetto preveda, a carico del soggetto proponente, interventi di riqualificazione ambientale dei luoghi; qualora l'intervento sia localizzato in siti inquinati e in siti di interesse nazionale di cui all'articolo 252 del Decreto Legislativo 03/04/2006, n. 152, la realizzazione degli impianti di qualsiasi potenza è condizionata alla bonifica degli stessi in condizioni di sicurezza sanitaria e ambientale

(articolo 6, comma 1, lettera g) della Legge Regionale 24/09/2012 n. 25)

1.3 ○ eolico

1.3.1 ○ impianto eolico avente capacità di generazione tra 0 e 60 KW

(articolo 12, comma 5 del Decreto Legislativo 29/12/2003, n. 387 e Tabella A, punto 96 del Decreto Legislativo 25/11/2016, n. 222)

1.3.2 ○ torre anemometrica finalizzata alla misurazione temporanea del vento, realizzata mediante strutture mobili, semifisse o comunque amovibili, nel caso in cui si preveda una rilevazione di durata superiore a 36 mesi

1.3.3 ○ impianto di potenza nominale complessiva superiore a 60 kW e fino a 200 kW, costituito da un massimo di quattro aerogeneratori, a condizione che non ricadano, anche parzialmente, in aree naturali protette

(articolo 6, comma 1, lettera a) della Legge Regionale 24/09/2012 n. 25)

1.3.4 ○ Impianto di potenza nominale superiore a 200 kW e fino a 500 kW costituito da un unico aerogeneratore a condizione che non ricadano, anche parzialmente, in aree naturali protette e che al progetto non si applichi il procedimento di verifica di assoggettabilità a valutazione di impatto ambientale

(articolo 6, comma 1, lettera b) della Legge Regionale 24/09/2012 n. 25)

1.4 ○ idroelettrico e geotermoelettrico

1.4.1 ○ Impianto avente capacità di generazione tra 0 e 100 KW

(Tabella A del Decreto Legislativo 29/12/2003, n. 387)

1.4.2 ○ impianti idroelettrici, diversi da quelli di cui al paragrafo 12.7 del Decreto Ministeriale 10/09/2010, di potenza nominale superiore a 100 kW e fino a 1 MW, a condizione che non ricadano, anche parzialmente, in aree naturali protette e che al progetto non si applichi il procedimento di verifica di assoggettabilità a VIA

(articolo 6, comma 1, lettera h) della Legge Regionale 24/09/2012 n. 25)

1.4.3 ○ impianti geotermoelettrici, diversi da quelli di cui al paragrafo 12.7 del Decreto Ministeriale 10/09/2010, di potenza nominale non superiore a 200 kW, a condizione che non ricadano, anche parzialmente, in aree naturali protette

1.5 ◉ altro *(specificare ulteriore intervento previsto dalla normativa regionale)*

Specificare
Impianto eolico "VALLEVERDE" autorizzato ex art. 7 c. 2 D.L. 50/2022 con Deliberazione del Consiglio dei Ministri 28/07/2022 n. 21776; dichiarazione di pubblica utilità, indifferibilità e urgenza formalizzata dalla Regione Puglia con Determina Dirigenziale n. 00040 del 28/02/2023 e D.I.L.A. del 26/07/2024 del Comune di Deliceto (FG) - Realizzazione di connessione provvisoria con la stazione di produzione RIPANDELLI

che si configurano come

1.6 ○ nuovo intervento

1.7 ○ completamento intervento abilitato con

(la realizzazione di interventi non completati entro 3 anni dal perfezionamento della PAS è subordinata a nuova dichiarazione ai sensi dell'articolo 6, comma 6 del Decreto Legislativo 03/03/2011, n. 28)

Atto abilitativo	Protocollo/numero	Data

1.8 ◉ modifica impianto esistente

e che consistono in

PROGETTO PER LA REALIZZAZIONE DI UNA CONNESSIONE PROVVISORIA DELL'IMPIANTO EOLICO DENOMINATO "VALLEVERDE" TRA LA STAZIONE ELETTRICA CONDIVISA, LA STAZIONE ELETTRICA "RIPANDELLI" E LA STAZIONE ELETTRICA RTN "DELICETO"

2) Dati geometrici dell'immobile oggetto di intervento

che i dati geometrici dell'immobile oggetto di intervento sono i seguenti:

Superficie	Volumetria	Numero dei piani
0 m²	0 m³	0

3) Strumentazione urbanistica comunale vigente e in salvaguardia

che l'area/immobile oggetto di intervento risulta individuata dal/è da realizzarsi su:

	Strumento urbanistico	Specificare	Zona	Articolo
☑	P.U.G./P.R.G./P.D.F.	PRG	AGRICOLA	E
☐	PUE/PIANO PARTICOLAREGGIATO			
☐	PIANO DI RECUPERO			
☐	P.I.P.			
☐	P.E.E.P.			
☐	PIRU			
☐	CONVENZIONE			
☐	ALTRO			

4) Barriere architettoniche

che l'intervento

- 4.1 ◉ non è soggetto alle prescrizioni degli articoli 77 e seguenti del Decreto del Presidente della Repubblica 06/06/2001, n. 380 e del Decreto Ministeriale 14/06/1989, n. 236 o della corrispondente normativa regionale
- 4.2 ○ interessa un edificio privato aperto al pubblico e che le opere previste sono conformi all'articolo 82 del Decreto del Presidente della Repubblica 06/06/2001, n. 380 o della corrispondente normativa regionale come da relazione e schemi dimostrativi allegati al progetto
  - 4.2.1 ☐ accessibilità
  - 4.2.2 ☐ visitabilità
  - 4.2.3 ☐ adattabilità
- 4.3 ○ è soggetto alle prescrizioni degli articoli 77 e seguenti Decreto del Presidente della Repubblica 06/06/2001, n. 380 e del Decreto Ministeriale 14/06/1989, n. 236 o della corrispondente normativa regionale e, come da relazione e schemi dimostrativi allegati alla PAS, soddisfa il requisito di
  - 4.3.1 ☐ accessibilità
  - 4.3.2 ☐ visitabilità
  - 4.3.3 ☐ adattabilità
- 4.4 ☐ pur essendo soggetto alle prescrizioni degli articoli 77 e seguenti del Decreto del Presidente della Repubblica 06/06/2001, n. 380 e del Decreto Ministeriale 14/06/1989, n. 236 o della corrispondente normativa regionale, non rispetta la normativa in materia di barriere architettoniche, pertanto
  - 4.4.1 ☐ presenta contestualmente alla procedura abilitativa semplificata, la documentazione per la richiesta di deroga come meglio descritto nella relazione tecnica allegata e schemi dimostrativi allegati

5) Sicurezza degli impianti

che l'intervento

- 5.1 ○ non comporta l'installazione, la trasformazione o l'ampliamento di impianti tecnologici
- 5.2 ◉ comporta l'installazione, la trasformazione o l'ampliamento dei seguenti impianti tecnologici
  - 5.2.1 ☑ di produzione, trasformazione, trasporto, distribuzione, utilizzazione dell'energia elettrica, di protezione contro le scariche atmosferiche, di automazione di porte, cancelli e barriere
  - 5.2.2 ☐ radiotelevisivi, antenne ed elettronici in genere
  - 5.2.3 ☐ di riscaldamento, di climatizzazione, di condizionamento e di refrigerazione di qualsiasi natura o specie, comprese le opere di evacuazione dei prodotti della combustione e delle condense, e di ventilazione ed aerazione dei locali
  - 5.2.4 ☐ idrici e sanitari di qualsiasi natura o specie
  - 5.2.5 ☐ per la distribuzione e l'utilizzazione di gas di qualsiasi tipo, comprese le opere di evacuazione dei prodotti della combustione e ventilazione ed aerazione dei locali
  - 5.2.6 ☐ impianti di sollevamento di persone o di cose per mezzo di ascensori, di montacarichi, di scale mobili e simili
  - 5.2.7 ☐ di protezione antincendio
  - 5.2.8 ☐ altre tipologie di impianti, anche definite dalla corrispondente normativa regionale

Atra tipologia di impianti

  pertanto, ai sensi del Decreto Ministeriale 22/01/2008, n. 37, l'intervento proposto
  - 5.2.8.1 ○ non è soggetto agli obblighi di presentazione del progetto
  - 5.2.8.2 ◉ è soggetto agli obblighi di presentazione del progetto e pertanto
    - 5.2.8.2.1 ☑ allega i relativi elaborati

che l'intervento rispetto alla connessione alla rete

- 5.3 ◉ non comporta opere di connessione alla rete soggette a specifico progetto
- 5.4 ○ comporta opere di connessione alla rete soggette a specifico progetto
  - 5.4.1 ☐ allega i relativi elaborati (articolo 6, comma 2 del Decreto Legislativo 03/03/2011, n. 28)

6) Consumi energetici

che l'intervento, in materia di risparmio energetico

- **6.1.1** ◉ non è soggetto al deposito del progetto e della relazione tecnica di cui all'articolo 125 del Decreto del Presidente della Repubblica 06/06/2001, n. 380 e del Decreto Legislativo 19/08/2005, n. 192
- **6.1.2** ○ è soggetto all'applicazione dell'articolo 125 del Decreto del Presidente della Repubblica 06/06/2001, n. 380 e del Decreto Legislativo 19/08/2005, n. 192, pertanto la relazione tecnica sul rispetto delle prescrizioni in materia di risparmio energetico e la documentazione richiesta dalla legge
  - **6.1.2.1** ○ sono allegate alla presente richiesta di procedura abilitativa semplificata
  - **6.1.2.2** ○ saranno presentate in allegato alla comunicazione di inizio lavori

che l'intervento, in relazione agli obblighi in materia di fonti rinnovabili

- **6.2.1** ◉ non è soggetto all'applicazione del Decreto Legislativo 03/03/2011, n. 28, in quanto non riguarda edifici di nuova costruzione o edifici sottoposti ad una ristrutturazione rilevante
- **6.2.2** ○ è soggetto all'applicazione del Decreto Legislativo 03/03/2011, n. 28, pertanto
  - **6.2.2.1** ○ il rispetto delle prescrizioni in materia di utilizzo di fonti di energia rinnovabili è indicato negli elaborati progettuali e nella relazione tecnica prevista dall'articolo 125 del Decreto del Presidente della Repubblica 06/06/2001, n. 380 e dal Decreto Legislativo 19/08/2005, n. 192 in materia di risparmio energetico
  - **6.2.2.2** ○ l'impossibilità tecnica di ottemperare, in tutto o in parte, agli obblighi previsti, è evidenziata nella relazione tecnica dovuta ai sensi dell'articolo 125 del Decreto del Presidente della Repubblica 06/06/2001, n. 380 e del Decreto Legislativo 19/08/2005, n. 192, con l'indicazione della non fattibilità di tutte le diverse opzioni tecnologiche disponibili

che l'intervento in relazione al miglioramento energetico degli edifici

- **6.3.1** ☐ ricade nell'articolo 14, comma 6 del Decreto Legislativo 04/07/2014, n. 102 in merito al computo degli spessori delle murature, nonché alla deroga alle distanze minime e alle altezze massime degli edifici, pertanto
  - **6.3.1.1** ☐ si certifica nella relazione tecnica una riduzione minima del 20% dell'indice di prestazione energetica previsto dal Decreto Legislativo 19/08/2005, n. 192
- **6.3.2** ☐ ricade nell'articolo 14, comma 7 del Decreto Legislativo 04/07/2014, n. 102 in merito alle deroga alle distanze minime e alle altezze massime degli edifici, pertanto
  - **6.3.2.1** ☐ si certifica nella relazione tecnica una riduzione minima del 10% del limite di trasmittanza previsto dal Decreto Legislativo 19/08/2005, n. 192
- **6.3.3** ☐ ricade nell'articolo 12, comma 1 del Decreto Legislativo 03/03/2011, n. 28 in merito al bonus volumetrico del 5%, pertanto
  - **6.3.3.1** ☐ si certifica nella relazione tecnica una copertura dei consumi di calore, di elettricità e per il raffrescamento, mediante energia prodotta da fonti rinnovabili, in misura superiore di almeno il 30 per cento rispetto ai valori minimi obbligatori di cui all'Allegato 3 del Decreto Legislativo 03/03/2011, n. 28

7) Tutela dall'inquinamento acustico

che l'intervento

- **7.1** ◉ non rientra nell'ambito di applicazione dell'articolo 8 della Legge 26/10/1995, n. 447
- **7.2** ○ rientra nell'ambito di applicazione dell'articolo 8 della Legge 26/10/1995, n. 447, integrato con i contenuti dell'articolo 4 del Decreto del Presidente della Repubblica 19/10/2011, n. 227 e si allega
  - **7.2.1** ☐ documentazione di impatto acustico (articolo 8, commi 2 e 4, Legge 26/10/1995, n. 447)
  - **7.2.2** ☐ valutazione previsionale di clima acustico (articolo 8, comma 3 della Legge 26/10/1995, n. 447)
  - **7.2.3** ☐ dichiarazione sostitutiva dell'atto di notorietà, a firma del titolare, relativa al rispetto dei limiti stabiliti dal documento di classificazione acustica del territorio comunale di riferimento ovvero, ove questo non sia stato adottato, ai limiti individuati dal Decreto del Presidente del Consiglio dei Ministri 14/11/1997 (articolo 4, commi 1 e 2 del Decreto del Presidente della Repubblica 19/10/2011, n. 227)
  - **7.2.4** ☐ la documentazione di previsione di impatto acustico con l'indicazione delle misure previste per ridurre o eliminare le emissioni sonore, nel caso in cui i valori di emissioni sono superiori a quelli della zonizzazione acustica comunale o a quelli individuati dal Decreto del Presidente del Consiglio dei Ministri 14/11/1997 (articolo 8, comma 6 della Legge 26/10/1995, n. 447) ai fini del rilascio del nulla-osta da parte del Comune (articolo 8, comma 6 della Legge 26/10/1995, n. 447)
- **7.3** ○ non rientra nell'ambito dell'applicazione del Decreto del Presidente del Consiglio dei Ministri 05/12/1997
- **7.4** ○ rientra nell'ambito dell'applicazione del Decreto del Presidente del Consiglio dei Ministri 05/12/1997
- **7.5** ○ si allega apposita relazione tecnica asseverata da un tecnico competente in acustica, che documenti il rispetto dei limiti di cui alla presente normativa, per l'esercizio di nuove attività imprenditoriali, ovvero per ampliamenti o modifiche di attività esistenti, che determinano un livello di rumore ambientale superiore a 40 dB(A) durante il periodo diurno e superiore a 30 dB(A) durante il periodo notturno (articolo 12 della Legge Regionale 12/02/2002, n.3 "*Norme di indirizzo per il contenimento e la riduzione dell'inquinamento acustico*")

8) Produzione di materiali di risulta

che le opere

- **8.1** ○ non sono soggette alla normativa relativa ai materiali da scavo (articolo 41-bis del Decreto legge 21/06/2013, n. 69 e articolo 184-bis del Decreto legislativo 03/04/2006, n. 152)
- **8.2** ○ comportano la produzione di materiali da scavo considerati come sottoprodotti ai sensi dell'articolo 184-bis, comma 1 del Decreto legislativo 03/04/2006, n. 152 o dell'articolo 41-bis, comma 1 del Decreto legge 21/06/2013, n. 69 e del Decreto Ministeriale 10/08/2012, n. 161, e inoltre
  - **8.2.1** ○ le opere comportano la produzione di materiali da scavo per un volume inferiore o uguale a 6000 m³ ovvero (pur superando tale soglia) non sono soggette a VIA o AIA
  - **8.2.2** ○ le opere comportano la produzione di materiali da scavo per un volume superiore a 6000 m³ e sono soggette a VIA o AIA, e pertanto, ai sensi dell'articolo 184-bis, comma 2-bis del Decreto legislativo 03/04/2006, n. 152, e del Decreto Ministeriale 10/08/2012, n. 161 si prevede la presentazione del piano di utilizzo
    - **8.2.2.1** ☐ si comunicano gli estremi del provvedimento di VIA o AIA, comprensivo dell'assenso al piano di utilizzo dei materiali da scavo

Protocollo	Data	Ente di riferimento

- **8.3** ◉ comportano la produzione di materiali da scavo che saranno riutilizzati nello stesso luogo di produzione
- **8.4** ○ riguardano interventi di demolizione di edifici o altri manufatti preesistenti e producono rifiuti la cui gestione è disciplinata ai sensi della Parte IV del Decreto legislativo 03/04/2006, n. 152
- **8.5** ○ comportano la produzione di materiali da scavo che saranno gestiti dall'interessato come rifiuti
- **8.6** ○ ai sensi del Decreto legislativo 03/04/2006, n. 152 e relativi decreti attuativi, nonché secondo le modalità e le prescrizioni di cui al Regolamento Regionale 12/06/2006 n. 6, si allega bilancio di produzione di materiali da scavo e/o da demolizione e/o di rifiuto

9) Prevenzione incendi

che l'intervento

9.1 ◉ non è soggetto alle norme di prevenzione incendi

9.2 ○ è soggetto alle norme tecniche di prevenzione incendi e le stesse sono rispettate nel progetto

9.3 ○ presenta caratteristiche tali da non consentire l'integrale osservanza delle regole tecniche di prevenzione incendi e

9.3.1 ○ si allega documentazione necessaria all'ottenimento della deroga

9.3.2 ○ la deroga è stata ottenuta con

Protocollo	Data

e che l'intervento

9.4 ◉ non è soggetto alla valutazione del progetto da parte del Comando Provinciale dei Vigili del Fuoco ai sensi del Decreto del Presidente della Repubblica 01/08/2011, n. 151

9.5 ○ è soggetto alla valutazione del progetto da parte del Comando Provinciale dei Vigili del Fuoco, ai sensi dell'articolo 3 del Decreto del Presidente della Repubblica 01/08/2011, n. 151 e

9.5.1 ○ si allega documentazione necessaria alla valutazione del progetto

9.5.2 ○ la valutazione del progetto è stata ottenuta con

Protocollo	Data

9.6 ○ costituisce variante e il sottoscritto assevera che le modifiche non costituiscono variazione dei requisiti di sicurezza antincendio già approvati con parere del Comando Provinciale dei Vigili del fuoco rilasciato con

Protocollo	Data

10) Amianto

10.1 ◉ non interessano parti di edifici con presenza di fibre di amianto

10.2 ○ interessano parti di edifici con presenza di fibre di amianto e che è stato predisposto, ai sensi dell'articolo 256, commi 2 e 5 del Decreto Legislativo 09/04/2008, n. 81, il piano di Lavoro di demolizione o rimozione dell'amianto

10.2.1 ☐ in allegato alla presente relazione di asseverazione

11) Conformità igienico-sanitaria

11.1 ◉ è conforme ai requisiti igienico-sanitari e alle ipotesi di deroghe previste

11.2 ○ non è conforme ai requisiti igienico-sanitari e alle ipotesi di deroghe previste e

11.2.1 ☐ si allega documentazione per la richiesta di deroga

12) Interventi strutturali e/o in zona sismica

12.1 ◉ non prevede la realizzazione di opere di conglomerato cementizio armato, normale e precompresso ed a struttura metallica

12.2 ○ prevede la realizzazione di opere di conglomerato cementizio armato, normale e precompresso ed a struttura metallica

12.2.1 ○ si allega la denuncia di cui all'articolo 65 del Decreto del Presidente della Repubblica 06/06/2001, n. 380

12.2.2 ○ la denuncia verrà presentata prima dell'inizio dei lavori strutturali (opzione non ammissibile in caso di varianti in corso d'opera e sanatoria)

12.2.3 ○ la denuncia è stata presentata con

Protocollo	Data

e che l'intervento in merito agli interventi in zona sismica

12.3 ◉ non prevede opere da denunciare o autorizzare ai sensi degli articoli 93 e 94 del Decreto del Presidente della Repubblica 06/06/2001, n. 380 o della corrispondente normativa regionale

12.4 ○ prevede opere che non richiedono il deposito dei calcoli strutturali al SUE, trattandosi di opere minore priva di rilevanza per la pubblica incolumità di cui alla Deliberazione della Giunta Regionale 03/06/2010, n. 1309, elenco:

"A1" PUNTO
"A2" PUNTO

12.4.1 ☐ si allega la seguente documentazione:

1) relazione tecnica esplicativa: contenente le informazioni relative alla tipologia della costruzione o del manufatto, le dimensioni dell'intervento proposto, la destinazione d'uso ed il contesto in cui viene realizzato, indicando espressamente a quali punti degli elenchi A.1 e A.2 si fa riferimento. In tutti i casi occorre valutare e dimostrare analiticamente che vengono rispettati i limiti di carico prescritti ed ogni altro requisito o condizione indicati nei medesimi elenchi. Nel caso si utilizzino strutture prefabbricate e/o modulari, occorre allegare i certificati di origine rilasciati dal produttore;

2) elaborato grafico: comprensivo di piante e sezioni, quotato ed in scala commisurata all'entità dell'intervento, contenente le informazioni necessarie a dimostrare che i parametri dimensionali rientrano tra i limiti indicati negli elenchi sopra citati

12.5 ○ costituisce una variante non sostanziale riguardante parti strutturali relativa ad un progetto esecutivo delle strutture precedentemente presentato con

Protocollo	Data

12.6 ○ prevede opere in zona sismica da denunciare ai sensi dell'articolo 93 del Decreto del Presidente della Repubblica 06/06/2001, n. 380 o della corrispondente normativa regionale (zona 3 e 4) e

12.6.1 ○ si allega documentazione relativa alla denuncia dei lavori in zona sismica

(opzione non ammissibile in caso di varianti in corso d'opera e sanatoria)

12.6.2 ○ la denuncia dei lavori in zona sismica è stata presentata con

Protocollo	Data

12.6.3 ○ la documentazione relativa alla denuncia dei lavori in zona sismica sarà allegata alla comunicazione di inizio lavori

12.7 ○ prevede opere strutturali soggette ad autorizzazione sismica ai sensi dell'articolo 94 del Decreto del Presidente della Repubblica 06/06/2001, n. 380 o della corrispondente normativa regionale (zona 1 e 2) e

12.7.1 ○ si allega la documentazione necessaria per il rilascio dell'autorizzazione sismica

(opzione non ammissibile in caso di varianti in corso d'opera e sanatoria)

12.7.2 ○ l'autorizzazione sismica è già stata ottenuta con

Protocollo	Data

13) Qualità ambientale dei terreni

che, in relazione alla qualità ambientale dei terreni

13.1 ◉ l'intervento non richiede indagini ambientali preventive in relazione alle attività finora svolte sull'area interessata dall'intervento

13.2 ○ a seguito delle preventive analisi ambientali effettuate, il terreno non necessita di bonifica, pertanto

13.2.1 ☐ si allegano i risultati delle analisi ambientali dei terreni

13.3 ○ l'area è stata oggetto di bonifica dei terreni con obiettivi compatibili con la destinazione d'uso del presente intervento, come risulta dalla certificazione conclusiva di avvenuta bonifica (articoli 248, comma 2 e 242-bis, comma 4 del Decreto legislativo 03/04/2006, n. 152)

Data	Ente di riferimento

14) Opere di urbanizzazione primaria

che l'area/immobile oggetto di intervento

14.1 ◉ è dotata delle opere di urbanizzazione primaria

14.2 ○ non è dotata delle opere di urbanizzazione primaria

14.2.1 ○ la loro attuazione è prevista da parte del Comune nel corso del prossimo triennio

14.2.2 ○ la loro attuazione è contenuta nella convenzione stipulata in data

Data

14.2.3 ○ le stesse non sono necessarie per l'intervento

15) Scarichi idrici

che l'intervento, in relazione agli eventuali scarichi idrici previsti nel progetto

15.1 ◉ non necessita di autorizzazione allo scarico

15.2 ○ necessita di autorizzazione allo scarico e la stessa è stata richiesta/ottenuta nell'ambito di altre autorizzazioni o valutazioni ambientali (AUA, AIA, VIA)

(solo nel caso di presentazione allo Sportello Unico per le Attività Produttive - SUAP)

15.3 ○ necessita di autorizzazione

15.3.1 ☐ allo scarico in pubblica fognatura ai sensi del Decreto legislativo 03/04/2006, n. 152

15.3.1.1 ○ si allega la documentazione necessaria ai fini del rilascio dell'autorizzazione

15.3.1.2 ○ la relativa autorizzazione è stata ottenuta con

Protocollo	Data

15.3.2 ☐ allo scarico in acque superficiali, sul suolo e negli strati superficiali del sottosuolo ai sensi del Decreto legislativo 03/04/2006, n. 152 e pertanto

15.3.2.1 ○ si allega la documentazione necessaria ai fini del rilascio dell'autorizzazione

15.3.2.2 ○ la relativa autorizzazione è stata ottenuta con

Protocollo	Data

15.3.3 ☐ all'allaccio in pubblica fognatura ai sensi della corrispondente normativa regionale e pertanto

15.3.3.1 ○ si allega la documentazione necessaria ai fini del rilascio dell'autorizzazione

15.3.3.2 ○ la relativa autorizzazione è stata ottenuta con

Protocollo	Data

DICHIARAZIONI SUL RISPETTO DI OBBLIGHI IMPOSTI DALLA NORMATIVA REGIONALE

(ad esempio tutela del verde, illuminazione, ecc.)

DICHIARAZIONI RELATIVE AI VINCOLI

TUTELA STORICO-AMBIENTALE

16) Bene sottoposto ad autorizzazione paesaggistica

che l'intervento, ai sensi della Parte III del Decreto Legislativo 22/01/2004, n. 42

- **16.1** ◉ non ricade in zona sottoposta a tutela
- **16.2** ○ ricade in zona tutelata, ma le opere non comportano alterazione dei luoghi o dell'aspetto esteriore degli edifici ovvero non sono soggetti ad autorizzazione ai sensi dell'articolo 149, Decreto Legislativo 22/01/2004, n. 42 e del Decreto del Presidente della Repubblica 13/02/2017, n. 31, allegato A e articolo 4
- **16.3** ○ ricade in zona tutelata e le opere comportano alterazione dei luoghi o dell'aspetto esteriore degli edifici e
  - **16.3.1** ○ è compreso fra gli interventi definiti nell'allegato A del Decreto del Presidente della Repubblica 13/02/2017, n. 31, e
    - **16.3.1** ☐ si allega attestazione che l'intervento è eseguito nel rispetto delle NTA del PPTR
  - **16.3.2** ○ è assoggettato al procedimento semplificato di autorizzazione paesaggistica, in quanto di lieve entità, secondo quanto previsto dal Decreto del Presidente della Repubblica 13/02/2017, n. 31
    - **16.3.2.1** ○ contestualmente presenta relazione paesaggistica semplificata e la documentazione necessaria ai fini del rilascio dell'autorizzazione paesaggistica semplificata

      (presentare separatamente la documentazione relativa alla relazione paesaggistica semplificata e la documentazione necessaria ai fini del rilascio dell'autorizzazione paesaggistica semplificata)
    - **16.3.2.2** ○ l'autorizzazione paesaggistica semplificata è stata rilasciata con

Protocollo	Data

  - **16.3.3** ○ è assoggettato al procedimento ordinario di autorizzazione paesaggistica, e
    - **16.3.3.1** ○ contestualmente presenta relazione paesaggistica e la documentazione necessaria ai fini del rilascio dell'autorizzazione paesaggistica

      (presentare separatamente la documentazione relativa alla relazione paesaggistica semplificata e la documentazione necessaria ai fini del rilascio dell'autorizzazione paesaggistica semplificata)
    - **16.3.3.2** ○ l'autorizzazione paesaggistica è stata rilasciata con

Protocollo	Data

17) Bene assoggettato a tutela dal PPTR

che l'intervento in ordine al rispetto delle NTA ed alla conformità con gli obiettivi di tutela del PPTR, approvato con Deliberazione della Giunta Regionale 16/02/2015, n. 176

- **17.1** ◉ non è soggetto a specifici strumenti di controllo preventivo della compatibilità paesaggistica
- **17.2** ○ è soggetto a specifici strumenti di controllo preventivo della compatibilità paesaggistica ma l'intervento non richiede il rilascio dell'autorizzazione/accertamento di compatibilità paesaggistica
- **17.3** ○ è soggetto a specifici strumenti di controllo preventivo della compatibilità paesaggistica e pertanto
  - **17.3.1** ○ è assoggettato al procedimento semplificato di autorizzazione paesaggistica, in quanto di lieve entità, secondo quanto previsto dal Decreto del Presidente della Repubblica 13/02/2017, n. 31
    - **17.3.1.1** ○ contestualmente presenta relazione paesaggistica semplificata e la documentazione necessaria ai fini del rilascio dell'autorizzazione paesaggistica semplificata
      (presentare separatamente la documentazione relativa alla relazione paesaggistica semplificata e la documentazione necessaria ai fini del rilascio dell'autorizzazione paesaggistica semplificata)
    - **17.3.1.2** ○ l'autorizzazione paesaggistica semplificata è stata rilasciata con

Protocollo	Data

  - **17.3.2** ○ è assoggettato al procedimento ordinario di autorizzazione paesaggistica, e
    - **17.3.2.1** ○ contestualmente presenta relazione paesaggistica e la documentazione necessaria ai fini del rilascio dell'autorizzazione paesaggistica
      (presentare separatamente la documentazione relativa alla relazione paesaggistica semplificata e la documentazione necessaria ai fini del rilascio dell'autorizzazione paesaggistica semplificata)
    - **17.3.2.2** ○ l'autorizzazione paesaggistica è stata rilasciata con

Protocollo	Data

  - **17.3.3** ○ è assoggettato al procedimento di accertamento di compatibilità paesaggistica, e
    - **17.3.3.1** ○ contestualmente presenta la documentazione necessaria ai fini dell'accertamento di compatibilità paesaggistica
      (presentare separatamente la documentazione necessaria ai fini dell'accertamento di compatibilità paesaggistica)
    - **17.3.2.2** ○ l'accertamento di compatibilità paesaggistica è stato ottenuto con

Protocollo	Data

18) Bene sottoposto ad autorizzazione/atto di assenso della Soprintendenza archeologica/storico culturale

- **18.1** ◉ non è sottoposto a tutela
- **18.2** ○ è sottoposto a tutela
  - **18.2.1** ○ si allega la documentazione necessaria ai fini del rilascio del parere/nulla osta
  - **18.2.2** ○ il parere/nulla osta è stato rilasciato con

Protocollo	Data

19) Bene in area protetta

che l'immobile oggetto dei lavori, ai sensi della Legge 06/12/1991, n. 394 (Legge quadro sulle aree protette) e della corrispondente normativa regionale

- **19.1** ◉ non ricade in area tutelata
- **19.2** ○ ricade in area tutelata, ma le opere non comportano alterazione dei luoghi o dell'aspetto esteriore degli edifici
- **19.3** ○ ricade in area tutelata, è sottoposto alle relative disposizioni
  - **19.3.1** ○ si allega la documentazione necessaria ai fini del rilascio del parere/nulla osta
  - **19.3.2** ○ il parere/nulla osta è stato rilasciato con

Protocollo	Data

20) Bene sottoposto al Piano Comunale dei Tratturi

che l'immobile oggetto dei lavori

- 20.1 ◉ non è sottoposto a tutela
- 20.2 ○ è sottoposto a tutela e pertanto
  - 20.2.1 ☐ si allega la documentazione necessaria ai fini del rilascio del parere/nulla osta

21) Bene sottoposto a Piano di Recupero del Centro Storico

che l'immobile oggetto dei lavori

- 21.1 ◉ non è sottoposto a tutela
- 21.2 ○ è sottoposto a tutela e pertanto
  - 21.2.1 ☐ si allega la documentazione necessaria ai fini del rilascio del parere/nulla osta

TUTELA ECOLOGICA

22) Bene sottoposto a vincolo idrogeologico

che, ai fini del vincolo idrogeologico, l'area oggetto di intervento

- 22.1 ◉ non ricade in area vincolata e si allega stralcio carta idrogeomorfologica e IGM estratta dal sito dell'AdB Puglia sottoposta a tutela
- 22.2 ○ ricade in area a pericolosità di frana e pertanto
  - 22.2.1 ☐ si allega la documentazione necessaria ai fini del rilascio del parere AdB Puglia
- 22.3 ○ ricade in area a pericolosità idraulica e pertanto
  - 22.3.1 ☐ si allega la documentazione necessaria ai fini del rilascio del parere AdB Puglia
- 22.4 ○ pur non ricadendo in area vincolata, è interessata da reticolo AdB non riportato nella carta IGM ma presente nella carta idrogeomorfologica, pertanto alla presente è allegato studio di compatibilità

23) Bene sottoposto a vincolo idraulico

che, ai fini del vincolo idraulico, l'area oggetto di intervento

- 23.1 ◉ non è sottoposto a tutela
- 23.2 ○ è sottoposto a tutela ed è necessario il rilascio dell'autorizzazione di cui al comma 2 dell'articolo 115 del Decreto legislativo 03/04/2006, n. 152 e al Regio Decreto 25/07/1904, n. 523
  - 23.1 ○ contestualmente presenta la documentazione necessaria ai fini del rilascio dell'autorizzazione

    (presentare separatamente la documentazione necessaria ai fini del rilascio dell'autorizzazione)
  - 23.2.2 ○ l'autorizzazione è stata rilasciata con

Protocollo	Data

24) Zona di conservazione "Natura 2000"

che, ai fini della zona speciale di conservazione appartenente alla rete "Natura 2000" (Decreto del Presidente della Repubblica 08/09/1997, n. 357 e Decreto del Presidente della Repubblica 12/03/2003, n. 121) l'intervento

- 24.1 ◉ non è soggetto a Valutazione d'incidenza (VINCA)
- 24.2 ○ è soggetto a screening semplificato si allega verifica di corrispondenza
- 24.3 ○ è soggetto a Valutazione d'incidenza (VINCA)
  - 24.3.1 ○ di competenza comunale
    - 24.3.1.1 ○ pertanto si allega istanza VINCA
  - 24.3.2 ○ di compentenza provinciale, pertanto allega la documentazione necessaria all'approvazione del progetto
  - 24.3.3 ○ di compentenza regionale, pertanto allega la documentazione necessaria all'approvazione del progetto
  - 24.3.4 ○ la valutazione d'incidenza è stata effettuata con

Ente di riferimento	Protocollo	Data

25) Fascia di rispetto cimiteriale

che in merito alla fascia di rispetto cimiteriale (articolo 338 del Regio Decreto 27/07/1934, n. 1265)

- **25.1** ◉ l'intervento non ricade nella fascia di rispetto
- **25.2** ○ l'intervento ricade nella fascia di rispetto ed è consentito
- **25.3** ○ l'intervento ricade in fascia di rispetto cimiteriale e non è consentito
  - **25.2.1** ○ si allega la documentazione necessaria per la richiesta di deroga
  - **25.2.2** ○ la deroga è stata rilasciata con

Protocollo	Data

26) Aree a rischio di incidente rilevante

che in merito alle attività a rischio d'incidente rilevante (Decreto Legislativo 26/06/2015, n. 105 e Decreto Ministeriale 09/05/2001):

- **26.1** ◉ nel Comune non è presente un'attività a rischio d'incidente rilevante
- **26.2** ○ nel Comune è presente un'attività a rischio d'incidente rilevante la relativa "area di danno" è individuata nella pianificazione comunale
  - **26.2.1** ○ l'intervento non ricade nell'area di danno
  - **26.2.2** ○ l'intervento ricade in area di danno
    - **26.2.2.1** ☐ si allega la documentazione necessaria alla valutazione del progetto dal comitato tecnico regionale
- **26.3** ○ nel Comune è presente un'attività a rischio d'incidente rilevante e la relativa "area di danno" non è individuata nella pianificazione comunale
  - **26.3.1** ☐ si allega la documentazione necessaria alla valutazione del progetto dal comitato tecnico regionale

27) Smaltimento delle acque di prima pioggia

che, in base a quanto previsto dal Decreto Legislativo 03/04/2006, n. 152 e al Piano di Tutela delle Acque della Regione Puglia approvato con Deliberazione del Consiglio Regionale 20/10/2009, n. 230

- **27.1** ◉ non è soggetto alla normativa citata
- **27.2** ○ è soggetto pertanto
  - **27.3.1** ○ si allega la documentazione necessaria per il rilascio dell'autorizzazione da parte dell'autorità competente
  - **27.3.2** ○ si allega apposita comunicazione riguardante l'estensione delle superfici scolanti inferiore a 5.000 m², da trasmettere alla Provincia competente

28) Altri vincoli di tutela ecologica

che l'area/immobile oggetto di intervento:

- **28.1** ◉ non è soggetta ad altri vincoli di tutela ecologica
- **28.2** ○ risulta assoggettata ai seguenti vincoli
  - **28.2.1** ☐ fascia di rispetto dei depuratori (Punto 1.2, Allegato 4 della Deliberazione del Comitato dei Ministri per la tutela delle acque 04/02/1977)
  - **28.2.2** ☐ fascia di rispetto per pozzi e emergenze idriche (articolo 94, commi 1 e 6, del Decreto Legislativo 03/04/2006, n. 152)
  - **28.2.3** ☐ altro vincolo di tutela ecologica (specificare)

Altro vincolo di tutela ecologica

In caso di area/immobile assoggettato ad uno o più dei sopracitati vincoli

- **28.2.3** ☐ si allegano le autocertificazioni relative alla conformità dell'intervento per i relativi vincoli abilitato
- **28.2.4** ☐ si allega la documentazione necessaria ai fini del rilascio dei relativi atti di assenso

29) Vincoli per garantire il coerente uso del suolo e l'efficienza tecnica delle infrastrutture

che l'area/immobile oggetto di intervento:

- **29.1** ◉ non è soggetta ad altri vincoli di tutela funzionale
- **29.2** ○ risulta assoggettata ai seguenti vincoli:
  - **29.2.1** ☐ stradale (Decreto Ministeriale 01/04/1968, n. 1404, Decreto del Presidente della Repubblica 16/12/1992, n. 495)
  - **29.2.2** ☐ ferroviario (Decreto del Presidente della Repubblica 11/07/1980, n. 753)
  - **29.2.3** ☐ elettrodotto (Decreto del Presidente del Consiglio dei Ministri 08/07/2003)
  - **29.2.4** ☐ gasdotto (Decreto Ministeriale 24/11/1984)
  - **29.2.5** ☐ militare (Decreto Legislativo 15/03/2010, n. 66)
  - **29.2.6** ☐ aeroportuale (piano di rischio ai sensi dell'articolo 707 del Codice della navigazione, specifiche tecniche ENAC)
  - **29.2.7** ☐ altro vincolo di tutela funzionale (specificare)

Altro vincolo di tutela funzionale

In caso di area/immobile assoggettato ad uno o più dei sopracitati vincoli

- **29.2.8** ☐ si allegano le autocertificazioni relative alla conformità dell'intervento per i relativi vincoli abilitato
- **29.2.9** ☐ si allega la documentazione necessaria ai fini del rilascio dei relativi atti di assenso

NOTE:

ASSEVERAZIONE

Tutto ciò premesso, il sottoscritto tecnico, in qualità di persona esercente un servizio di pubblica necessità ai sensi degli art 359 e 481 del Codice Penale, esperiti i necessari accertamenti di carattere urbanistico, edilizio, statico, igienico ed a seguito del sopralluogo, consapevole di essere passibile dell'ulteriore sanzione penale nel caso di falsa asseverazione circa l'esistenza dei requisiti o dei presupposti di cui all'articolo 19, comma 1 della Legge 07/08/1990, n. 241

ASSEVERA

la conformità delle opere sopra indicate, compiutamente descritte negli elaborati progettuali, agli strumenti urbanistici approvati e non in contrasto con quelli adottati, la conformità al Regolamento edilizio comunale, al Codice della Strada, nonché al Codice Civile e assevera che le stesse rispettano le norme di sicurezza e igienico/sanitarie e le altre norme vigenti in materia di urbanistica, edilizia, e quanto vigente in materia, come sopra richiamato.

Il sottoscritto dichiara inoltre che l'allegato progetto è compilato in piena conformità alle norme di legge e dei vigenti regolamenti comunali, nei riguardi pure delle proprietà confinanti essendo consapevole che la presente segnalazione non può comportare limitazione dei diritti dei terzi, fermo restando quanto previsto dall'articolo 19, comma 6-ter, della Legge 07/08/1990, n. 241.

DOCUMENTAZIONE RELATIVA ALLA RELAZIONE TECNICA DI ASSEVERAZIONE			
ALLEGATO	**DENOMINAZIONE**	**QUADRO INFORMATIVO DI RIFERIMENTO**	**CASI IN CUI E' PREVISTO**
☑	elaborati grafici dello stato di fatto e progetto	-	sempre obbligatori
☑	documentazione fotografica	-	sempre obbligatori
☐	relazione geologica	-	se l'intervento comporta opere elencate nelle NTC 14/01/2008 per cui è necessaria la relazione geologica
☐	relazione geotecnica	-	se l'intervento comporta opere elencate nelle NTC 14/01/2008 per cui è necessaria la progettazione geotecnica
☐	barriere architettoniche, relazione ed elaborati grafici dimostrativi accessibilità	4)	se l'intervento è soggetto alle prescrizioni dell'articolo 82 e seguenti (edifici privati aperti al pubblico) ovvero degli articoli 77 e seguenti (nuova costruzione e ristrutturazione di interi edifici residenziali) del Decreto del Presidente della Repubblica 06/06/2001, n. 380
☐	barriere architettoniche, relazione ed elaborati grafici dimostrativi visitabilità	4)	se l'intervento è soggetto alle prescrizioni dell'articolo 82 e seguenti (edifici privati aperti al pubblico) ovvero degli articoli 77 e seguenti (nuova costruzione e ristrutturazione di interi edifici residenziali) del Decreto del Presidente della Repubblica 06/06/2001, n. 380
☐	barriere architettoniche, relazione ed elaborati grafici dimostrativi adattabilità	4)	se l'intervento è soggetto alle prescrizioni dell'articolo 82 e seguenti (edifici privati aperti al pubblico) ovvero degli articoli 77 e seguenti (nuova costruzione e ristrutturazione di interi edifici residenziali) del Decreto del Presidente della Repubblica 06/06/2001, n. 380
☐	documentazione per la richiesta di deroga alla normativa per l'abbattimento delle barriere architettoniche	4)	se l'intervento è soggetto alle prescrizioni dell'articolo 82 e seguenti (edifici privati aperti al pubblico) ovvero degli articoli 77 e seguenti (nuova costruzione e ristrutturazione di interi edifici residenziali) del Decreto del Presidente della Repubblica 06/06/2001, n. 380
☑	progetto degli impianti	5)	se l'intervento comporta installazione, trasformazione o ampliamento di impianti tecnologici, ai sensi del Decreto Ministeriale 22/01/2008, n. 37
☐	elaborati tecnici per la connessione redatti dal gestore della rete	5)	
☐	relazione tecnica sui consumi energetici	6)	se intervento è soggetto all'applicazione del Decreto Legislativo 19/08/2005, n. 192 e/o del Decreto Legislativo 03/03/2011, n. 28
☐	documentazione di impatto acustico	7)	se l'intervento rientra nell'ambito di applicazione dell'articolo 8, commi 2 e 4 della Legge 26/10/1995, n. 447, integrato con il contenuto dell'articolo 4 del Decreto del Presidente della Repubblica 19/10/2011, n. 227
☐	valutazione previsionale di clima acustico	7)	se l'intervento rientra nell'ambito di applicazione dell'articolo 8, comma 3 della Legge 26/10/1995, n. 447
☐	dichiarazione sostitutiva	7)	se l'intervento, rientra nelle attività "a bassa rumorosità", di cui all'allegato B del Decreto del Presidente della Repubblica 19/10/2011, n. 227, che utilizzano impianti di diffusione sonora ovvero svolgono manifestazioni ed eventi con diffusione di musica o utilizzo di strumenti musicali, ma rispettano i limiti di rumore individuati dal Decreto del Presidente del Consiglio dei Ministri 14/11/1997 (assoluti e differenziali): articolo 4, comma 1 del Decreto del Presidente della Repubblica 19/10/2011, n. 227 ovvero se l'intervento non rientra nelle attività "a bassa rumorosità", di cui all'allegato B del Decreto del Presidente della Repubblica 19/10/2011, n. 227, e rispetta i limiti di rumore individuati dal Decreto del Presidente del Consiglio dei Ministri 14/11/1997 (assoluti e differenziali): articolo4, comma 2 del Decreto del Presidente della Repubblica 19/10/2011, n. 227

☐	relazione tecnica asseverata	7)	per l'esercizio di nuove attività imprenditoriali, ovvero per ampliamenti o modifiche di attività esistenti, che determinano un livello di rumore ambientale superiore a 40 dB(A) durante il periodo diurno e superiore a 30 dB(A) durante il periodo notturno (articolo 12 della Legge Regionale 12/02/2002, n.3)
☐	documentazione di previsione di impatto acustico ai fini del rilascio del nulla-osta	7)	se l'intervento rientra nell'ambito di applicazione dell'articolo 8, comma 6, della Legge 26/10/1995, n. 447, integrato con il contenuto dell'articolo 4 del Decreto del Presidente della Repubblica 19/10/2011, n. 227
☐	bilancio di produzione di materiali da scavo e/o da demolizione e/o di rifiuto	8)	Ai sensi del Decreto legislativo 03/04/2006, n. 152 e relativi decreti attuativi, nonché secondo le modalità e le prescrizioni di cui al Regolamento Regionale 12/06/2006, n. 6
☐	documentazione necessaria al rilascio del parere progetto da parte dei Vigili del Fuoco	9)	se l'intervento è soggetto a valutazione di conformità ai sensi dell'articolo 3 e dell'articolo 8 del Decreto del Presidente della Repubblica 01/08/2011, n. 151
☐	documentazione per la deroga all'integrale osservanza delle regole tecniche di prevenzione incendi	9)	qualora le attività soggette ai controlli di prevenzione incendi, presentino caratteristiche tali da non consentire l'integrale osservanza delle regole tecniche, di cui all'articolo 7 del Decreto del Presidente della Repubblica 01/08/2011, n. 151
☐	piano di lavoro di demolizione o rimozione dell'amianto	10)	se le opere interessano parti di edifici con presenza di fibre di amianto, ai sensi dell'articolo 256 del Decreto Legislativo 09/04/2008, n. 81
☐	documentazione per la richiesta di deroga alla conformità ai requisiti igienico sanitari	11)	se l'intervento non rispetta le prescrizioni di cui al Decreto Ministeriali 05/07/1975 e/o del Decreto Legislativo 09/04/2008, n. 81 e/o del Regolamento edilizio
☐	documentazione necessaria per il rilascio dell'autorizzazione sismica	12)	se l'intervento prevede opere da autorizzare ai sensi dell'articolo 94 del Decreto del Presidente della Repubblica 06/06/2001, n. 380
☐	denuncia dei lavori	12)	se l'intervento prevede la realizzazione di opere in conglomerato cementizio armato, normale e precompresso ed a struttura metallica da denunciare ai sensi dell'articolo 65 del Decreto del Presidente della Repubblica 06/06/2001, n. 380
☐	denuncia dei lavori in zona sismica	12)	se l'intervento prevede opere da denunciare ai sensi dell'articolo 93 del Decreto del Presidente della Repubblica 06/06/2001, n. 380 o certificazione di sopraelevazione ai sensi dell'articolo 90
☐	relazione tecnica esplicativa ed elaborato grafico per opera minore priva di rilevanza per la pubblica incolumità	12)	se l'intervento prevede prevede opere che non richiedono il deposito dei calcoli strutturali al SUE, trattandosi di opere minore priva di rilevanza per la pubblica incolumità di cui alla Deliberazione della Giunta Regionale 03/06/2010, n. 1309
☐	risultati delle analisi ambientali dei terreni	13)	se a seguito delle preventive analisi ambientali effettuate viene dichiarato che il terreno non necessita di bonifica occorre allegare i risultati delle analisi ambientali dei terreni
☐	documentazione per il rilascio dell'autorizzazione per scarichi idrici	15)	se il progetto prevede scarichi da autorizzare
	VINCOLI		
☐	attestazione che l'intervento è eseguito nel rispetto delle NTA del PPTR	16)	se l'intervento è compreso fra gli interventi definiti nell'allegato A del Decreto del Presidente della Repubblica 13/02/2017, n. 31
☐	documentazione per il rilascio del parere/nulla osta da parte della Soprintendenza	18)	se l'immobile oggetto dei lavori è sottoposto a tutela ai sensi del Titolo I, Capo I, Parte II del Decreto Legislativo 22/01/2004, n. 42
☐	documentazione per il rilascio del parere/nulla osta dell'ente competente per bene in area protetta	19)	se l'immobile oggetto dei lavori ricade in area tutelata e le opere comportano alterazione dei luoghi ai sensi della Legge 06/12/1991, n. 394

☐	documentazione per il rilascio del parere/nulla osta per bene sottoposto al Piano Comunale dei Tratturi	20)	se l'immobile oggetto dei lavori è sottoposto a tutela del Piano Comunale dei Tratturi
☐	documentazione per il rilascio del parere/nulla osta per bene sottoposto a Piano di Recupero del Centro Storico	21)	se l'immobile oggetto dei lavori è sottoposto a tutela del Piano di Recupero del Centro Storico
☐	documentazione per il rilascio del parere AdB Puglia	22)	se l'immobile ricade in area a pericolosità di frana o in area a pericolosità idraulica
☑	stralcio carta idrogeomorfologica e IGM estratta dal sito dell'AdB Puglia sottoposta a tutela	22)	se l'intervento non ricade in area vincolata e si allega stralcio carta idrogeomorfologica e IGM estratta dal sito dell'AdB Puglia sottoposta a tutela
☐	studio di compatibilità idrogeologica	22)	se l'intervento, pur non ricadendo in area vincolata, è interessata da reticolo AdB non riportato nella carta IGM ma presente nella carta idrogeomorfologica, pertanto alla presente è allegato studio di compatibilità
☐	documentazione per il rilascio dell'autorizzazione relativa al vincolo idraulico	22)	se l'area oggetto di intervento è sottoposta a tutela ed è necessario il rilascio dell'autorizzazione di cui al comma 2 dell'articolo 115 del Decreto legislativo 03/04/2006, n. 152 e al Regio Decreto 25/07/1904, n. 523
☐	modulo per la verifica di corrispondenza con la prevalutazione regionale	24)	se l'intervento è soggetto a screening semplificato
☐	domanda di attivazione del procedimento di Valutazione di Incidenza Ambientale (VINCA)	24)	se l'intervento è soggetto a valutazione d'incidenza (VINCA)
☐	documentazione necessaria all'approvazione del progetto (VINCA)	24)	se l'intervento è soggetto a valutazione d'incidenza nelle zone appartenenti alla rete "Natura 2000"
☐	documentazione necessaria per la richiesta di deroga alla fascia di rispetto cimiteriale	25)	se l'intervento ricade nella fascia di rispetto cimiteriale e non è consentito ai sensi dell'articolo 338 del Regio Decreto 27/07/1934, n. 1265
☐	documentazione necessaria alla valutazione del progetto da parte del Comitato Tecnico Regionale per interventi in area di danno da incidente rilevante	26)	se l'intervento ricade in area a rischio d'incidente rilevante
☐	documentazione per il rilascio dell'autorizzazione da parte dell'autorità competente per lo smaltimento delle acque di prima pioggia	27)	se l'intervento è soggetto al Decreto Legislativo 03/04/2006, n. 152 e al Piano di Tutela delle Acque della Regione Puglia approvato con Deliberazione del Consiglio Regionale 20/10/2009, n. 230
☐	comunicazione per lo smaltimento delle acque di prima pioggia	27)	se l'intervento è soggetto al Decreto Legislativo 03/04/2006, n. 152 e al Piano di Tutela delle Acque della Regione Puglia approvato con Deliberazione del Consiglio Regionale 20/10/2009, n. 230
☐	documentazione necessaria ai fini del rilascio degli atti di assenso relativi ad altri vincoli di tutela ecologica	28)	(ad esempio se l'intervento ricade nella fascia di rispetto dei depuratori)
☐	autocertificazione relativa alla conformità dell'intervento per altri vincoli di tutela ecologica	28)	(ad esempio se l'intervento ricade nella fascia di rispetto dei depuratori)
☐	autocertificazione relativa alla conformità dell'intervento per altri vincoli di tutela funzionale	29)	(ad esempio se l'intervento ricade nella fascia di rispetto stradale, ferroviario, di elettrodotto, gasdotto, militare, ecc.)
☐	documentazione necessaria ai fini del rilascio degli atti di assenso relativi ad altri vincoli di tutela funzionale	29)	(ad esempio se l'intervento ricade nella fascia di rispetto dei depuratori)
☐	altro (specificare)	-	

Luogo	Data	il progettista
Deliceto	04/11/2024	GIOVANNI DE TROIA

Documentazione presentata per via telematica ai sensi dell'articolo 65, comma 1 del Decreto legislativo 07/03/2005, n. 82

SEZIONE TERZA

Altri atti e avvisi della Regione e di altri enti pubblici che interessano la collettività regionale

REGIONE PUGLIA SEZIONE OPERE PUBBLICHE E INFRASTRUTTURE

R.D. 1775/1933. Avviso di deposito della domanda di rinnovo concessione idrica per grande derivazione di acqua superficiale dal "Fiume Tara" nel territorio di Taranto. Richiedente: Acque del Sud S.p.A. (ex EIPLI) – codice fiscale 08882040721, con sede Legale nel Comune di Bari (BA), Viale Japigia, n. 184.

Con il presente avviso si rende noto che l'Ente per lo sviluppo dell'irrigazione e la trasformazione fondiaria in Puglia, Lucania e Irpinia (EIPLI) – al quale è subentrata la società Acque del Sud S.p.A. attualmente partecipata dal Ministero delle Economie e Finanze – ai sensi del R.D. n.1775/1933 ha presentato domanda (prot.n.3530 del 20/05/2022 e successive integrazioni) di rinnovo concessione di grande derivazione di acqua dal "Fiume Tara" in agro di Taranto con luogo di presa identificato con Coordinate Geografiche WGS-84: 40° 31' 32.6'' N - 17° 9' 30.0'' E, per un quantitativo pari a 1100 l/s (11 moduli), per uso irriguo e industriale.

Su tale domanda, ai sensi dell'art.7, comma 1-bis, del R.D. n.1775/1933 è stato acquisito il parere di compatibilità dell'Autorità di Bacino Distrettuale dell'Appennino Meridionale che si è espressa con propria nota prot.n.37097 del 26/11/2024.

Entro e non oltre 30 (trenta) giorni dalla pubblicazione del presente avviso è consentita la presentazione di eventuali domande concorrenti obbligatoriamente corredate della progettazione prescritta dall'art.7 del R.D. n.1775/1933 a pena di esclusione, da inoltrare a Regione Puglia - Sezione Opere pubbliche e infrastrutture, a mezzo posta elettronica certificata servizio.lavoripubblici@pec.rupar.puglia.it

Regione Puglia - Il dirigente della Sezione Opere Pubbliche e Infrastrutture
ing. Giovanni Scannicchio

REGIONE PUGLIA SEZIONE POLITICHE E MERCATO DEL LAVORO
ALBO REGIONALE DELLE COOPERATIVE SOCIALI_ Anno 2024.

REGIONE PUGLIA

DIPARTIMENTO POLITICHE DEL LAVORO, ISTRUZIONE E FORMAZIONE

SEZIONE POLITICHE E MERCATO DEL LAVORO

ALBO REGIONALE DELLE COOPERATIVE SOCIALI
_ Anno 2024 _

Dati estratti in data 16/12/2024 dal
Portale "Albo cooperative sociali – Regione Puglia"
per la pubblicazione annuale su B.U.R.P.
ai sensi del comma 11, articolo 4
della Legge regionale n. 21 del 1 settembre 1993

www.regione.puglia.it

Sezione Politiche e Mercato del Lavoro
C.so Sonnino, 177 70121 Bari
Tel.080/5403388

ordine	denominazione	indirizzo	città	note	sezione	provincia	cap	data_iris	albo	data_	homepage	rappresentante legale	pec/fax	situazione	stato
272	LA COOPERATIVA SOCIALE	C.SO NONA, 77	FOGGIA		A	FG	71100		240	2015-11-05				cancellata	Attiva
852	LUNA AGRO	VIA REGINA MARGHERITA, 21	LEPORANO	cessata con atto di fusione del 23/08/2023	B	TA	74020		928	2020-09-01				cancellata	Attiva
1275	L.I.S STELLA	VIA ESCUDE CAL	SANTERAMO	cancellata il 22 luglio	A	BA	70029		479	2017-05-02				in essere	Attiva
692	2NO CHANGE SOC. COOP. SOC	PIAZZETTA REGINA MARGHERITA	LECCE	LEGALE RAPPRESENTANTE DELLE DONNE LUCIANA	B	LE	73100	2015-07-08	1302	2015-07-02				in essere	Attiva
1084	35 SOC.COOP SOC.	PIAZZA V. VENETO 12	CANOSA DI PUGLIA	LEGALE RAPPRESENTANTE D.D. 8 cancellazione n. 929 del 14/09/2020	A	BA	76012	2015-03-19	172	2015-03-16				cancellata	Attiva
1016	AIAS CO Soc. Coop. Soc.	VIALE ALDO MORO 129/A	SAN GIOVANNI ROTONDO	Legale Rappresentante MARTINO Federica Cancellazione D.D. n. 534 del 24/10/2014 Annullamento D.D. cancellazione n. 101 del 09/12/2014	A	FG	71013	2014-07-15	412	2014-07-09				in essere	Attiva
885	ARMONIE CARE SOCCOOP SOC.	VIA MONTEMARPA 23	MASSAFRA	Presidente Ferrulli Gianluca	A	TA	74016	2012-05-18	893	2012-05-16				in essere	Attiva
1425	ARC CENTRO ARA	P.ZZA MARIA REGINA DI ROMANIA, 30	TARANTO	Atto Originale di cancellazione del 06/04/2021	A	TA	74123		882	2019-12-06				cancellata	Attiva
1253	A.R.F.O.	V.LE TRENTINO, 80	TARANTO	DD 1 Sez del 02/11/2020	A	TA	74100		41	2017-01-25				cancellata	Attiva
297	ARBITA	VIA MONTEBELLO 15	CARAPELLE	Del. Dir. n. 88 del 19/11/13 Modifica denominazione Legale Rappresentante Vaccaro Michele	B	FG	71041	2005-12-02	241	2005-11-24				in essere	Attiva
946	ARBITY Cooperativa Sociale	Via Parma, n. 1	Orsitrieve		B	FG	71045		441	2014-12-10			0925611722	in essere	Attiva
875	Ardea Verde Cooperativa sociale	Via Pineta San Lorenzo, 105	Ardea	Atto Originale di cancellazione del 15/07/2021	B	RT	76123	2021-09-10	770 del 10/09/2021	2021-09-10		FERRAZZANO LUIGI	0925611722	cancellata	Attiva
465	ACADIA SVILUPPO	VIA ROMA 52	ACCADIA	Cavalli Egidio Atto Originale di cancellazione del 6/10/2022	B	FG	71021	2010-11-30	651	2010-11-15				cancellata	Attiva
836	ACCALMI.TA SOC. COOP. DI SOLIDARIETÀ SOCIALE	VIA GALILEI, SNC	FRAGAGNANO	LEGALE RAPPRESENTANTE MARTINO Federica Cancellaz. con D.D. n. 534 del 24/10/2014	A	TA	74022	2011-11-17	673	2011-10-27				cancellata	Attiva
1805	Accademia Sociale Cooperativa Sociale ETS	Via Bianca Garavaglia Palasciano snc	Giovinazzo		A	BA	70054		46	2023-02-09			0803749701	in essere	Attiva
116	ACCOGLIENZA	VIA MASANIELLO, 20	CERIGNOLA	ALICELLI GIUSEPPE PRESIDENTE	B	FG	71042		27	2010-03-02				cancellata	Attiva
1183	ACHILLE SOC. COOP. SOC.	VIALE GIUSEPPE GIVITTORIO	MANFREDONIA	LEGALE RAPPRESENTANTE PERILLO MATTEO D.D. 1166 del 07/11/2000	A	FG	71043	2015-12-02	2779	2015-11-23				cancellata	Attiva

489	ACLI MEDIATEO	C.SO GARIBALDI, 122	BRINDISI	Cancellazione d.d. n. 485 del 06/04/17	B	BR	72100	2006-01-10	343	2015-12-20							cancellata	Disattiva
599	ACM	VIALE VIRGILIO 73 L'OTTO II	FOGGIA	LEGALE RAPPRESENTANTE CESSATO DA CCIAA - Cancellata con D.D. n. 739 del 05/04/2016	B	FG	71122	2013-05-09	178	2013-05-09							cancellata	Attiva
745	ACQUADERM HYDOS	VIA A.M. CAPROLI, 8	ACCADIA	DD. d'ufficio Istanza n. 529 del 31/03/2020	B	FG	71021		526	2016-12-12							cancellata	Attiva
918	ACQUARELLO	VIA VITELLI 17	MOLFETTA	Atto Ordinanza del 4 cancellazione n. 139 del 07/07/2021	A	LE	73035	2012-10-18	1606	2012-10-18		COLUCCIA MARIO					cancellata	Attiva
1101	ACTIVE HOME SOC. COOP SOC.	PIAZZA MAZZINI 15	NARDO'	Log.4 Rappresentante MONACIZZO Antonietta	A	LE	73048	2015-04-13	721	2015-04-09							in essere	Attiva
230	ADAM	VIA C. COLOMBO, 27	LATIRUS	LIQUIDAZIONE/SCIOGLIMENTO - Cancellazione d.d. n. 1414 del 16/07/17	A	TA	74014		15	2001-01-25							cancellata	Attiva
1319	ADAM	VIA C. COLOMBO, 27	LATIRUS		A	TA	74014		1	2018-01-09							in essere	Attiva
1389	ADASTRA	VIA VITT. VENETO, 34	MURO LUCCESE		A	LE	73036		907	2017-07-17							in essere	Attiva
1483	Ad Cor am Vivendo cooperativa sociale	VIA MODESTA BITTO 217	BARI		A	BA	70124	2021-10-08	n. 779 del 08/10/2021	2021-10-08		Antonio Iadeluca	0809644727				in essere	Disattiva
1267	ADEVA	VIA S. MARTINO C.DA QUARAZIANA SN C	CASTELLANETA	Atto Ordinanza del 4 cancellazione n. 139 del 10/07/2020	A	TA	74011		300	2017-03-30							cancellata	Attiva
359	ADRIA COSTTURO PRESTAZIO	VIA M. GRECA, 23	TARANTO	TINA DOLORES - PRESIDENTE	A	TA	74100	2003-07-01	134	2003-06-24							cancellata	Attiva
358	A.DI. SERVICE	VIA PISANELLI, 44	BARI	FORTEBRACCIA ALBINA - PRESIDENTE	A	BA	70100	2003-07-01	133	2003-06-24							cancellata	Attiva
731	A.D.M.	VIA LIRI, 4	LECCE	DD. di cancellazione n. 929 del 14/07/2016	B	LE	73100		216	2016-05-24							cancellata	Attiva
416	ADMADRA	VIA CARROZZINI,	SANNICOLA	Log.4 Rappresentante GIACINTO Antonio - Cessato dal 7/10/2020	B	BR	72027	2009-06-26	1341	2009-06-12							cancellata	Attiva
1429	ADMADRA	VIA MARSALA N. 19	INGALE	LEGALE RAPPRESENTANTE GAGLIA ROTINGA	A	LE	73055	2020-04-03	447	2020-04-02							in essere	Attiva
107	ADOLFO CONSULAB	VIA CAVALIANDO, 28	CAVAFIS DELFINA	CHETI GIUSEPPE - PRESIDENTE	B	LE	73012										cancellata	Attiva
466	ADRIATICA	VIA GORIZIA n. 18	SURANO	Ditta Individ. DD 1 Sist del 02/11/2010	B	LE	73030	2011-01-04	770	2013-12-14							cancellata	Attiva
589	ADRIATICO SERVIZI SOCCOOP SOC.	VIA GIORGIE CARDUCCI 24	TRANI	Log.4 Rappresentante CARDELLA CONO.D. fd.8 Del. 1387/2017	B	BA	76125	2013-05-03	160	2013-05-02							cancellata	Disattiva

1036	A DUE MANI Soc. coop. Soc.	Parallela Mauro Amoruso 62/7	BARI	Legale Rappresentante SIGNORILE Antonia	A	BA	70124	2014-04-10	206	2014-04-08				in essere	Attiva
938	AELLE Società Cooperativa Sociale	Via Messapica, n. 16	Ugento		B	LE	73059		161	2024-06-28			050434 20750	in essere	Attiva
959	AESIS	VIA G. FANELLI 6	MARTINA FRANCA	Atto Dirigenziale di cancellazione n. 402 del 15/09/2022	A	TA	74015	2013-05-09	173	2013-05-09		OLIVIERI ANNA MARIA		cancellata	Attiva
769	AFRICA DI VITTORIO	VIA CELENZA, 29/B	SAN SEVERO	CANCELLATA CON D.D. N. 714 DEL 11/10/19	B	FG	71016		1266	2017-09-04				cancellata	Attiva
560	AGAPE - Bisceglie - A	VIA SETTEMBRINI n. 2	BISCEGLIE	PRESIDENTE: TORCHETTI ROSALBA	A	BA	70052	2007-11-14	607	2007-10-17				in essere	Attiva
860	AGAPE (Castellana Grotte)	VIA MATER DOMINI 40/A	CASTELLANA GROTTE	LEGALE RAPPRESENTANTE BERGAMO Maria Cancellata con d.d. n. 485 del 09/05/17	A	BA	70013	2012-03-08	134	2012-02-20				cancellata	Disattiva
429	AGAPE - Gagliano del Capo - B	VIA A. DIAZ, 26	GAGLIANO DEL CAPO	CANCELLATA CON D.D. N. 188 DEL 14/03/2017	B	LE	73034	2010-01-08	765	2009-12-22				cancellata	Attiva
759	AGAPE - Latiano - A	c.da tanusi snc	Latiano	PRESIDENTE CALO' DAVIDE DANIELE	A	BR	72022	2010-09-14	458	2010-07-22				in essere	Attiva
829	AGAPE (LECCE)	VIALE LEOPARDI 66	LECCE	RAPPRESENTANTE LEGALE FRANCESCO CANDIDO	A	LE	73100	2011-10-11	547	2011-09-26				in essere	Attiva
436	AGAPE - San Severo - A	P.ZZA CATTEDRALE, 8	SAN SEVERO		A	FG	71016	2005-07-19	142	2005-07-11				in essere	Attiva
897	AGAPE Società Cooperativa Sociale	Via Armando Diaz, n. 26	Gagliano Del Capo		B	LE	73034		29	2023-01-19		CAZZATO COSIMO	040416 00752	in essere	Attiva
127	AGATHA'		MOLFETTA		B	BA		2003-08-28						cancellata	Attiva
616	A.G.E.A.	VIA MESAGNE 1	SAN PIETRO VERNOTICO	LEGALE RAPPRESENTANTE GIOVANNI ALEMANNO CANCELLATA CON D.D. N. 188 DEL 14/03/2017	B	BR	72027	2013-09-12	672	2013-09-14				cancellata	Attiva
19	AGORA'	V.LE EINAUDI, 15	BARI	CANCELLATA CON D.D. N. 964 DEL 17/07/17	C	BA	70100	2005-03-16	31	2005-03-07				cancellata	Attiva
644	AGORA QUEFTI SOC. COOP. SOC	VIA CESARE PAVESI S.N.	CHIEUTI	LEGALE RAPPRESENTANTE VITULLI NICOLA CANCELLATA CON D.D. N. 188 DEL 14/03/2017	B	FG	71010	2014-03-26	100	2014-02-19				cancellata	Attiva
1592	AGORA' - Società Cooperativa Sociale a Responsabilità Limitata	Via Marsala, n. 7/E	Cerignola		A	FG	71042		651	2023-11-27			0445124 0719	in essere	Attiva
485	AGORA' SOCIETA' COOPERATIVA SOCIALE (carmiano)	VIA MONTI, 1	CARMIANO	legale rappresentante - Zecca Francesco CANCELLATA CON D.D. N. 8 DEL 18/01/2017	B	LE	73041	2011-06-10	285	2011-05-26				cancellata	Disattiva
660	AGORA' (SQUINZANO)	VIA CELLINO, 24	SQUINZANO	Cancellata con d.d. n. 485 del 09/05/17	A	LE	73018	2009-04-28	189	2009-04-14				cancellata	Disattiva

1201	AGRIBIOCOLA SOC. COOP SOC	VIA ALCIDE DE GASPERI 278	BARI	LEGALE RAPPRESENTANTE LAGGI LUCIANO	A	BA	70125	2010-03-30	139	2019-03-29					in essere	Attiva
947	AGRITACHE Società Cooperativa Sociale A R.L.	Via Isonzo, n. 18	San Severo		B	FG	71016		443	2019-12-12			0648963705		in essere	Attiva
98	AGRITOURS	VIA D'ACINATO, 20	FOGGIA		B	FG	71100	2003-07-23							cessata	Attiva
910	AIDA CARE Soc.Coop.	VIA EBERARDO 38	CASTELLANA GROTTE	Legale Rappresentante Cancellato con DD n. 1207 del 17/07/2020	A	BA	70013	2012-09-26	1402	2012-09-20					cessata	Attiva
1355	A.I.P.E.T.	VIA VECCHIA STAZIONE, 16	BARI	Atto Ordinario di cancellazione del 07/07/2021	A	BA	70129		412	2018-07-26					cessata	Attiva
1581	A.I.P.E.T. Società Cooperativa Sociale E.T.S.	Via Vecchia Stazione, n. 14	Bari		A	BA	70129		516	2023-10-11			080974 40725		in essere	Attiva
123	AIRONE	VIA DE SANCTIS, 48	ANDRIA	PALUMBO MARIA - PRESIDENTE	B	BA	70031		54	2010-03-29					cessata	Attiva
255	AIRONE	VIA SCHIAVI, 1	MARGHERITA DI SAVOIA	MARTINELLI RITA - PRESIDENTE determinazione cessazione n. 1 del 03/01/2024 - data cessazione 1/12/2024	A	FG	71044		161	2011-08-01					in essere	Attiva
400	AIRONE (ANDRIA)	VIA E. D'ANCOLO 50	ANDRIA	PALUMBO MARIA VIA MONTE SAN MICHELE N. 9 ANDRIA D.D. di cancellazione n. 659 del 14/12/2009	B	BA	70031	2009-03-17	60	2009-02-20					cessata	Attiva
444	AIRONE EUNICO	VIA SENATORE GIUSEPPE PERTINI 5	FOGGI	cancellazione d.d. n. 105 del 22/02/18	B	BA	71100	2010-07-13	372	2010-06-03					cessata	Attiva
301	AIRONE EUNICO	VIA DE. G. PEPE, 5	FOGGIA		B	FG	71100	2006-01-10	352	2005-12-29					cessata	Attiva
1437	AJADINO	Via Marconi n. 134	Manfredonia di Puglia	Legale Rappresentante Ghisellini Marina	A	FG	71020	2020-05-20	738	2020-05-20					in essere	Attiva
134	AJBA	VIA P. GIOPPA, 12/14	CANOSA	SANTANGELO LUIGI - PRESIDENTE	B	BA	70053		104	2010-07-05					cessata	Attiva
1177	AJKACHIARA SOC. COOP. SOC.	VIA LAVATI ALIGHIERI 4	CERIGNOLA	LEGALE RAPPRESENTANTE CIOCIOLA - determinazione cessazione n. 2 DEL 2/01/2024	A	FG	71042	2015-11-11	2571	2015-11-11					cessata	Attiva
679	ALBACHIARA SOC. COOP. SOC.	VIA UDINE/VALLO 23	TRANI	LEGALE RAPPRESENTANTE IULIO MASSIMO cancellazione d.d. n. 1 del 04/01/17	B	BA	76125	2015-02-19	177	2015-02-16					cessata	Attiva
1637	ALBA OSHRA - Società Cooperativa Sociale Agricola a r.l.	Via Dante Alighieri, n. 4	Cerignola		A	FG	71042		2161	2019-10-09			0 885369707		in essere	Attiva
231	ALBA SOFIA TA	VIA DE MIN. DIMEZIA, 14	FOGGIA	cancellazione d.d. n. 430 del 09/11/2016	A	FG	71100		33	2011-02-08					cessata	Attiva
887	ALBA SUSA Società Cooperativa Sociale	Via Martano, n. 6	Casarano		B	LE	73042		421	2022-09-21			0 883211759		in essere	Attiva

580	ALBA LAVORO SOC.COOP.SOC	VIA MORELLI 32	UGENTO/OTRANTO	Legale Rappresentante CANCELLATA CON DD. N. 188 DEL 14/03/2017	B	BA	70010	2013-01-18	12	2013-01-18								cessata	Attiva
598	ALBA MEDITERRANEA	VIALE LUIGI EINAUDI 15	BARI	Atto Origine atto di cancellazione n.79 del 23/11/2023	B	BA	70125	2013-05-21	213	2013-05-21								cessata	Attiva
18	ALBA (Maruggio)	VIA DON A. FALCONE, 23	MESAGNE	MARIA ADDOLORATA VINCI - PRESIDENTE	A	BR	72023		158	1970-04-03								in essere	Attiva
322	ALBANO DEBUTO	VIA ISTRIA, 80	TARANTO		B	TA	74100	2006-10-20	415	2006-10-11								in essere	Attiva
377	ALBERONA (Cardinale D'Onofrio)	VIA PENDINOTRE	CORIGLIANO D'ORTRANTO	CAVALIERA GIORGIO - PRESIDENTE	A	LE	73849	2003-12-05	221	2003-11-26								in essere	Attiva
283	ALBA RADYA	VIA STADIONE, 89	FASANO		B	BR	72015	2005-07-19	131	2005-07-08								cessata	Attiva
264	ALBA SERVICE	VIA G. GALILEI, 32	SANDONACI	Atto di gestione di cancellazione n.20 del 6/03/2023	B	BR	72025	2005-02-09	10	2005-01-31							0182543788	cessata	Attiva
361	ALBA (Taranto)	VIA F. D'ERMENTE, 133	SAN GIORGIO JONICO	cancellata con d. n. 56 del 06/02/17	B	TA	74027	2007-11-05	604	2007-10-17								cessata	Attiva
252	ALBEDO	VIA BUCCARI, 102	BARI		B	BA	70100	2004-02-26	34	2004-02-16								cessata	Attiva
402	ALBEDO	VIA G. CAPRUZZI N. 234	BARI	PRESIDENTE DI PIPPO GIUSEPPE TRAV. ZEZI LUNGOMARE C. COLOMBO, 18 SANTO SPIRITO	B	BA	70100	2009-03-17	70	2009-02-24								in essere	Attiva
574	ALBERO AZZURRO	VIA GARIBALDI, 58 - S.P.	MANGHERITA DI SAVOIA	cancellata con d. n. 1197 del 13/09/17	A	FG	71044	2008-01-22	01	2008-01-09								cessata	Attiva
1309	ALBERO AZZURRO	VIA CANOSIUM, 12	MANGHERITA DI SAVOIA		A	BT	71044		1780	2017-12-01								in essere	Attiva
1133	ALBERO AZZURRO SOC. COOP SOC.	VIA SAVERIANO ZECCO 3	ERCHIE	LEGALE RAPPRESENTANTE CESSATO CON D. n. 481 del 08/02/17	A	BR	72020	2015-07-08	1300	2015-07-02								cessata	Disattiva
1129	ALBERO AZZURRO SOC. COOP SOC.	VIA COPPAMANTA A.A.	MANFREDONIA	Atto Origine atto di cancellazione n.102 del 15/09/2020	A	FG	71043	2015-07-08	1296	2015-07-02							BALZANO KATIUSCIA	cessata	Attiva
1537	ALBERO AZZURRO Società Cooperativa Sociale	Via Gigasanta, n. 4 A	Manfredonia		A	FG	71043		75	2019-02-09							0884953074	in essere	Attiva
633	Albero Verde Soc. Coop. Soc.	VIA GIACOMO STREGO 1	ALBEROBA	DD. di cancellazione n. 109 del 14/02/2014	B	FG	71031		941	2013-12-06								cessata	Attiva
785	ALBERO VERDE SOCIETA' COOPERATIVA	VIA MORELLI 32	UGENTO/OTRANTO		B	BA	73010	2018-04-06	155	2018-04-06								in essere	Attiva
497	ALCHIMIA COOPERATIVA SOCIALE A.R.L.	VIA XXSETTEMBRE, 11	SANNICANDRO GARGANICO	Atto di gestione di cancellazione n.101 del 15/12/2020	B	FG	71014	2011-12-14	704	2011-11-23							CARLO CONCETTA ANNA	cessata	Attiva

667	ALEA s.c.s.	PIAZZA OFANTINA km. 0.500 sn.	CERIGNOLA	legale rappresentante MERAFINA Riccardo VARIAZIONE DENOMINAZIONE SOCIALE CON ATTO DEL 24/05/2019 DA "ABAR AGRIMULTISERVICE SOC. COOPVA AGRICOLA SOCIALE" AD "ALEA s.c.s."	B	FG	71042	2014-11-25	1060	2014-11-13				in essere	Attiva
1478	Alesi società cooperativa sociale Ets	via Brodolini, 7	Mesagne	cancellata con D.D. n. 534 del 25/10/2023	A	BR	72023	2021-09-21	DD n. 754 del 21/09/2021	2021-09-21		Alessandro Martellotta	026611 30746	cancellata	Attiva
1428	ALESSANDRO VOLTA	VIA GIUSTINO FORTUNATO N. 8/M	BARI	LEGALE RAPPRESENTANTE CIMMARRUSTI EMANUELA	A	BA	70125	2020-04-03	447	2020-04-02				in essere	Attiva
1345	AL-FALLAH	VIA A. CRISCUOLO,9	TARANTO	Atto Dirigenziale di cancellazione n. 436 del 28/09/2022	A	TA	74123		294	2018-05-30				cancellata	Attiva
1197	AL FALLAH SOC. COOP. SOC.	VIA CRISCUOLO 9	TARANTO	LEGALE RAPPRESENTANTE ABDELRAHDAM HUSSEIN CANCELLATA CON D.D. N. 964 DEL 17/07/17	A	TA	74123	2016-03-14	60	2016-03-04				cancellata	Attiva
335	ALIANTE	VIA L. DA VINCI, 62	LEQUILE	cancellata con det. dir. n. 113 del 25.05.05	A	LE	73010							cancellata	Attiva
123	ALIANTE (Bari)	CORSO ITALIA 171/175	BARI	Cancellata con atto dirigenziale n. 779 del 19/12/2023	A	BA	70125		24	1998-10-08		PASTORE MARIA MADDALENA		cancellata	Attiva
141	ALIANTE (Manfredonia)	VIA CISTERNE, 57	MANFREDONIA	CICCIOLA ROSA - PRESIDENTE	A	FG	71043		3	1999-01-20				in essere	Attiva
483	ALIANTE (San Nicola)	VIA RAFFAELLO SANZIO, 12	SAN NICOLA	legale rappresentante - Scorrano Angela cancellata con d.d. n. 56 del 06/02/17	B	LE	73017	2011-06-07	282	2011-05-23				cancellata	Attiva
391	ALICE	VIA CISTERNINO, 11	LOCOROTONDO		A	BA	70010	2004-02-26	33	2004-02-16				in essere	Attiva
1321	ALICE	VIA LEONCAVALLO, 3	STORNARELLA	DD 1128 del 02/11/2020	A	FG	71048		5	2018-01-10				cancellata	Attiva
552	AL.I.C.E.	VIA DELLA FONTANA, 7	TRIGGIANO		A	BA	70019	2007-09-03	535	2007-09-03				in essere	Attiva
827	ALICE SOC. COOP. SOC. ONLUS	VIA ASCOLI, 55	STORNARELLA	RAPPRESENTANTE LEGALE ANNALIA CHIELLO cancellata con d.d. n. 440 del 08/11/2016	A	FG	71048	2011-10-11	546	2011-09-26				cancellata	Attiva
1496	ALICE Società Cooperativa Sociale Onlus	Via Leoncavallo, 3	Stornarella		A	FG	71048	2022-07-21	326	2022-07-21		LEPORE VALERIA	036525 70718	in essere	Attiva
987	ALI DI TRILLY SOC. COOP. SOC.	VICO VI FONTANELLE 6	DELICETO	Atto Dirigenziale di cancellazione n. 402 del 15/09/2022	A	FG	71026	2013-08-01	588	2013-07-31		CAPANO CONCETTINA		cancellata	Attiva
310	ALIGIA	VIA GENTILE, 4	TRIGGIANO	CANCELLATA CON D.D. N. 188 DEL 14/03/2017	B	BA	70019	2006-04-04	138	2006-03-13				cancellata	Attiva
803	ALILIFE	Viale Degli Aviatori C/O Aeroporto G. Lisa	Foggia	LEGALE RAPPRESENTANTE - PUCILLO ROBERTA VALENTINA	A	FG	71122	2011-05-30	246	2011-05-12				in essere	Attiva
850	ALIMA	VIA TELESIO SNC	GINOSA	LEGALE RAPPRESENTANTE BIANCO FRANCESCO	A	TA	74013	2012-02-23	25	2012-01-31		NOCCO GIOVANNA		in essere	Attiva

807	ALTAGOVE	VIA B. BUOZZI, 121 SC. B	TARANTO	Cancellata dal 4/10/2023	B																				Attiva
118	ALDITH	VIA ARCO FERRARO, 16	MESAGNE	BELLOMO DORTA ANG - PRESIDENTE	B	BR	72023																		Disattiva
684	ALEA ALCARO	P.LE PERSANO, 6	LECCE		A	LE	73100	2009-09-03		390	2019-07-23														Attiva
222	ALPES AMERICA	VIA XX SETTEMBRE, 8	SAN NICANDRO GD		A	FG	71015			181	2010-11-15														Attiva
489	ALTEREGO SOC. COOP. SOC.	VIA BENEDETTI CHICCO, 7	CERIGNOLA	RAPPRESENTANTE LEGALE VINCENZO PUGLIESE	B	FG	71042	2011-10-11		543	2011-09-26														Attiva
817	ALTRI EGO	STRADA GLOMERELLI, N.P.	BARI	Cancellazione con atto di ripul. 11/07/2023	B	BA	70132			328	2013-05-09														Attiva
339	ALTRA PUGLIA	VIA LUCERA, 2	FOGGIA	Cancellata ex D.D. n. 739 del 20/05/2020	B	FG	71100	2007-05-14		248	2007-04-19														Attiva
713	ALTROLEVOGSOC. COOP. SOC.	VIA MANTOVA 6	CASARANO	LEGALE RAPPRESENTANTE PANZICO MILENA	B	LE	73042	2016-03-30		120	2016-03-29														Attiva
986	ALTRUISTICA MENTE	Km 69 ex SS 613 Centrale Oleraria,	SAN VITO DEI NORMANNI	LEGALE RAPPRESENTANTE DOLCI SAVERIO 12/12/1100	A	BR	72019	2013-08-01		589	2013-07-31														Attiva
648	ALUE AMICO	VIA ADDO MORO 75	BRINDISI	PRESIDENTE NAZIA DEBORAH VIA DEL LAVORO 17/A BRINDISI	A	BR	72100	2009-02-26		25	2009-02-02														Attiva
1307	AMA ASSISTANCE	VIA COSTANTINOPOLI, 12	CALIMERA	CARICATO LARA CORSO D. N. 49/5 DEL 16/06/19	A	LE	73021			1741	2017-11-13														Attiva
39	AMANI	VIA G. MARCELLI, 1/B	BRINDISI	BRAMANTI ROSA - PRESIDENTE	A	BR	72100			112	1996-03-22														Attiva
366	AMA MURA	VIA PARMA, 2	LECCE		A	LE	73100	2003-09-11		151	2003-09-02														Attiva
990	Ambarabà	Via Cairmia 15	BRINDISI	CARICATO LARA CORSO D. N. 98/4 DEL 17/07/17	A	BR	72100																		Attiva
162	AMBIANIMALE SOC.COOP.SOC.	VIA CARMINE 15	BRINDISI	L'AVV. Rappresentante LUCE CARMEN Cancellata ex D.D. n. 739 del 20/05/2020	A	BR	72100	2013-05-03		950	2013-05-03														Attiva
882	AMBIENTE	VIA ARMANDO DIAZ 20	MARTANO	LEGALE RAPPRESENTANTE cancellazione d.d.u. 22 del 20/04/21	A	LE	73035	2012-05-22		812	2012-04-27														Attiva
25	AMICA	P.ZZA MUNICIPIO, 27	ALTAMURA		B	BA	70022			601	1996-12-20														Attiva
144	AMICI	VIA PUGLIA, 4	CANOSA		B	BA	70053			147	2010-10-11														Attiva

982	A.M.I.C. Assistenza medica infermieristica per animali	Via Lago d'Orsara 15	BARI	Legale Rappresentante SASSOON Sandro DELLA MARTORANA	A	BA	70125	2013-05-17	196	2013-05-16		MORETTI MARTO DOMEO	0740750777	in essere	Attiva
1500	A.M.I.C. Assistenza Medica Infermieristica per Animali a Lungo Assistenza	Via delle Ambrogie 45/74, n. 1	Bari		A	BA	70126		360	2022-08-04				in essere	Attiva
804	AMICI DELLA COMUNITA' DI CAPODIMONTE	VIA ALBERTINELLI 10	IN AMICIZIA SRL	LEGALE RAPPRESENTANTE CAPONE PIETRO	A	LE	73048	2012-02-23	29	2012-01-31				in essere	Attiva
804	AMICI DELLA COMUNITA' DI CAPODIMONTE SOC.COOP.SOC	VIA ALBERTINELLI 10	IN AMICIZIA SRL	Legale Rappresentante CAPONE Pietro	A	LE	73048	2012-02-14	29	2012-01-31				in essere	Attiva
985	AMICI DELLA NATURA	VIA VERGA 1	SAVIGNO PIERO DOMICO	LEGALE RAPPRESENTANTE FARULA COSIMA C.	A	TA	74027	2013-08-01	990	2013-07-31				in essere	Attiva
1419	AMICIMEI	VIA C. ABBA, 34	LECCE	Atto di genesi ed a cancellazione 20/07/2021 del 20/07/2021	A	LE	73100		787	2019-11-12		SOLITO TAMARA		cessata	Attiva
1019	AMICI MEI SOC. COOP. SOC.	VIA CESARE ABBA 34	LECCE	LEGALE RAPPRESENTANTE DE PAOLA ANGELO FULVIO Cancellazione d.d. n. 485 del 06/02/17	A	LE	73100	2016-07-23	434	2014-07-22				cessata	Disattiva
442	AMICI PER AMORE	VIA MANIN, 78	VALENZANO		A	BA	70010	2005-09-27	195	2005-09-14				in essere	Attiva
719	AMICIZIA SOCI COOP. SOC	PIAZZALE SANTA SOFIA 8	PALO DEL COLLE	LEGALE RAPPRESENTANTE CAPUTO ANNA Cancellazione d.d. n. 485 del 06/02/17	B	BA	70027	2016-03-30	122	2016-03-29				cessata	Disattiva
34	AMICOOP	PROL. VIA SALVEMINI 34	CASAMASSIMA	DIMAGGIO ALBERTO - PRESIDENTE	C	LE	73042	2008-11-25	816	2008-11-10				in essere	Attiva
441	AMICONTECH	VIA G. LUIGI, 14	TARANTO	Cessata attività d.d. n. 485 del 06/11/2016	A	TA	74100	2005-09-20	192	2005-09-02				cessata	Attiva
1112	AMICOSERVICE SOC. COOP SOC.	VIALE EINSTEIN 20	ANDRIA	LEGALE RAPPRESENTANTE CIANCI TOMASI MICHELA Cancellazione d.d. n. 485 del 20/05/2020	A	LE	73040	2015-07-08	1299	2015-07-02				cessata	Attiva
311	AMMA	C.SO VITT. EMANUELE, 60	FOGGIA		B	FG	71100	2006-04-04	179	2006-03-20				cessata	Attiva
1013	AMODIO LORD Soc. Coop. Soc.	VIA VINCENZO LATERZA 1	PUTIGNANO	Legale Rappresentante RUME Rosella	A	BA	70017	2013-12-18	1029	2013-12-18				in essere	Attiva
346	AMPELOFICO	VIA PAVIA P.TA COSTA	LIZZANO	FINANZA PAOLA - PRESIDENTE cancellata con d.d. n. 2456 del 06/12/17	A	LE	73059		31	2013-02-27				in essere	Disattiva
588	ANCHISE	VIA C. ORAZIO FLACCO n. 24	BARI	PRESIDENTE CIRCELLI DINO determina di cessazione n. 2/2014	A	BA	70100	2008-04-02	256	2008-03-17				cessata	Attiva
1469	ANCODAMA	Via Leuca II Lum, 9	Tertiva		A	BA	70038	2021-08-04	688	2021-08-04		Germanà Pietro	0883520726	in essere	Attiva
557	ANCONA	VIA DELLA REGISTA 65, 19	GALLIANO DEL CAPO	Cancellazione d.d. n. 485 del 06/02/17	A	LE	73034	2007-10-01	560	2007-09-21				cessata	Disattiva

45	ANDROMEDA	PARCO ALMOGAVERI, 66	PALOTORI C.		A	BA	70027		305	1970-01-01							Attiva
498	ANDROMEDA	VIA NE GRAVELONA, 33	FRANCAVILLA FONTANA	cancellazione d.d.s. 480 del 09/11/2016	A	BR	72021	2006-06-21	3705	2016-05-29							Attiva
6	Andromeda Soc. Coop. Soc.	Via Della Ospitalità Spontaneità, 70	ISEO E TREBATTI	CANCELLATA CON D.D. n. 864 DEL 17/07/17	AB	PG	71040		1062	2014-11-13							Attiva
6	ANEMONE Soc. Coop. Soc.	VIA DELLA CANTAMATTINA,n. 70	ISEO E TREBATTI	Legale Rappresentante SANTORO Luciano Cancellato con D.D. n. 739 del 20/05/2020	A	PG	71040	2014-11-25	1062 A/B	2014-11-13							Attiva
927	ANGELICA SOC. COOP.	VIA 3° ELLA,36	RAMPREGHNA	LEGALE RAPPRESENTANTE MONNANONE ANNA MARIA	A	PG	71043	2013-01-09	1884	2012-12-13							Attiva
447	ANGELI DEL SOCCORSO	VIA BECARARI, 52	CERASOLA	OMICI MARIA - PRESIDENTE cancellazione n. 447 del 02/07/2015	A	FG	71042	2005-10-18	208	2005-10-06							Attiva
10	Angeli Del Servizio Soc. Coop Soc.	Via 7° Maggio 8	SANSEVERO DI LECCE	Cancellata dalla Sezione A con D.D. n. 739 del 20/05/2020	AB	LE	73010		104	2015-01-26							Attiva
10	ANGELI DEL SORRISO SOC. COOP. SOC. A/B	VIA 7 MAGGIO 8	LECCE	Legale Rappresentante ROTONDO Antonella	A	LE	73010	2015-03-06	104	2015-01-26							Attiva
10	ANGELI DEL SORRISO SOC.COOP.SOC. A/B	VIA 7 MAGGIO 8	SANSEVERO DI LECCE	Legale Rappresentante ROTONDO ANTONELLA	A	LE	73010	2015-01-27	104	2015-01-26							Attiva
1433	ANGELO AZZURRO	VIA ROMA N.141	MAGLIE	LEGALE RAPPRESENTANTE COSI NICCO VALERIO	A	LE	73024	2009-04-03	447	2009-04-02							Attiva
212	ANNIS&BERLINO	VIA S. VENTURA, 13	ACQUAVIVA DELLE FONTI	FIRELLI GIOVANNA PRESIDENTE	A	BA	70021		125	2010-09-11							Attiva
855	ANNI D'ORO	VIA JACOPO DA MESAGNE 14	MESAGNE	LEGALE RAPPRESENTANTE DE LUCA MARIA GIOVANNA	A	BR	72023	2012-02-23	30	2012-01-31							Attiva
1385	ANNI D'ORO	VIA CERIGNOLO, 38	SAN CESARIO DI LECCE		A	LE	73016		5	2013-01-11							Attiva
723	ANNI D'ORO	SAN BENEDETTO DE GIUSEPPINA S.R.L.	GIOIA DEL COLLE	Atto Dirigenti ed. di cancellazione per inattività n. 496 del 07/07/2017	A	BA	70023	2010-03-11	39	2010-02-08		FANELLI GIOVANNA					Attiva
232	ANTHARES	VIA O. FLACCO, 69	MARTINA FRANCA	ANGELINI MARTINO - cancellazione d.d.s. n. 485 del 09/11/2016	A	TA	74015		35	2015-02-08							Disattiva
31	ANTHEMOS	VIA A. GIOIA, 117	GIOVINAZZO	Giuseri Natasha - Presidente	A	BA	70054		742	1995-12-19							Attiva
246	ANTHIAS	VIA S. MARIA CAVONE, 19	NARDO	MEGALI LUIGIA - PRESIDENTE	A	LE	73048		138	2015-05-10							Attiva
897	ANTONIO MARIA LEO	VIA LAURO 11	TORRE SANTA SUSANNA	Atto Dirigenti ed. di cancellazione n. 739 del 20/05/2020	A	BR	72028	2012-05-30	930	2012-05-30		GIOVANNI CARLANO					Attiva

111	ANTROPOLIS	VIA TARANTO, 35	PULSANO	LATERZA AMLETO - PRESIDENTE Cancellata con D.D. n. 739 del 20/05/2020	A	TA	74026		1218	1998-08-07				cancellata	Attiva
181	ANTROPOS		FOGGIA	cancellata con det. dir. n. 111 del 13.05.02	A	FG		2003-08-27						cancellata	Attiva
1031	APE MAYA SOC. COOP. SOC.	VIA VAL D&#39,AOSTA 36	GALATINA	LEGALE RAPPRESENTANTE SERRA GIAMPIETRO	A	LE		2014-03-26	161	2014-03-19				in essere	Attiva
715	A PICCOLI PASSI	Strada San Giorgio Marine n. 19	BARI	PRESIDENTE VITTORIA LOZUPONE cancellata con d.d. n. 440 del 08/11/2016	A	BA	70100	2010-01-25	001	2010-01-11				cancellata	Attiva
1565	APINE OPEROSE Società Cooperativa Sociale	Via Salvatore Leone De Castris, n. 15	Lecce		A	LE	73100		401	2023-07-25			0524018 0751	in essere	Attiva
64	APOLLO	VIA ROMA, 25/A	PUTIGNANO	Atto Dirigenziale di cancellazione n. 379 del 08/09/2022 Atto Dirigenziale di annullamento cancellazione n. 439 del 03/10/2022	A	BA	70017		254	1997-05-21		GRAVINESE GIUSEPPE		in essere	Attiva
1468	A.P.R.I. Associazione pugliese rilancio cooperativa sociale	Giovanni Amendola 149	Bari		A	BA	70126	2021-07-27	D.D. N. 00662 del 27/07/2021	2021-07-27			930235 20724	in essere	Attiva
749	A.Pa.A.I.	VIA ADRIATICA 120	LECCE	Frontini Angela D.D. di cancellazione n. 929 del 01/09/2020	A	LE	73100	2010-07-22	412	2010-06-29				cancellata	Attiva
29	APULIA	VIA RAVENNA, 41	TRICASE	D'AVERSA LUIGI - PRESIDENTE CANCELLATA CON D.D. N. 188 DEL 14/03/2017	B	LE	73039		57	1997-02-11				cancellata	Attiva
760	APULIA	VIA BRINDISI, 29	TRICASE	CANCELLATA CON D.D. N. 628 DEL 11/09/19	B	LE	73039		478	2017-05-02				cancellata	Attiva
1174	APULIA CARE SOC. COOP. SOC.	VIA SALVATORE MATARRESE 27/R2	BARI	LEGALE RAPPRESENTANTE OCERELLI FENICIA Cancellata con D.D. n. 739 del 20/05/2020	A	BA	70124	2015-11-11	2573	2015-11-11				cancellata	Attiva
1357	APULIA G.S.S.	V.LE VEN. GIULIA, 71/B	ANDRIA	Atto Dirigenziale di cancellazione n. 436 del 28/09/2022	A	BT	76123		414	2018-07-26				cancellata	Attiva
804	APULIA ONLUS	VIA CANDELARO	FOGGIA	Unico Giuseppe Atto Dirigenziale di cancellazione n. 393 del 13/09/2022	A	BA	71100	2011-04-27	200	2011-04-07				cancellata	Attiva
1555	APULIA Onlus - Società Cooperativa Sociale	Viale I. D'Addedda, n. 19	Foggia		A	FG	71121		211	2023-05-03			0375407 0716	in essere	Attiva
657	APULIA SERVIZI SOC.COOP.SOC.	CORSO ROMA 153	MANFREDONIA	Atto dirigenziale di cancellazione n. 453 del 6/10/2022	B	FG	71043	2014-05-21	301	2014-05-19		LA TORRE MARCO		cancellata	Attiva
875	APULIA SOCCORSO	VIA A. QUARANTA 2/A/2B/2C	CEGLIE DEL CAMPO	Atto Dirigenziale di cancellazione n. 393 del 13/09/2022	A	BA	70129	2012-04-05	564	2012-04-05		LOIACONO ROBERTO		cancellata	Attiva
929	APULIA SOCIAL SERVICE	VIA ITALIA 53	APRICENA	LEGALE RAPPRESENTANTE FORMICA NAZARIO Cancellata con d.d. n. 485 del 09/05/17	A	FG	71011	2013-01-09	1886	2012-12-13				cancellata	Disattiva
1310	Apulia Social Service Soc. Coop. Soc.	VIA ITALIA, 53	APRICENA	Atto Dirigenziale di cancellazione n. 436 del 28/09/2022	A	FG	71011		1781	2017-12-01				cancellata	Attiva

486	APULIA SOCIETA' COOP. SOCIALE	VIA C. BATTISTI 34	MARUGGIO	MANGIOIA MARIA cancellata con D.D. n. 9164 del 30/12/21	B	TA	74020	2011-09-23	296	2011-06-09							cancellata	Attiva
488	AQUARIUS	VIA S. PAOLO, 22	TURI	Cancellata con D.D. n. 739 del 20/05/2020	A	BA	70010	2005-01-13	197	2004-12-20							cancellata	Attiva
493	AQUARIUS- B	via Imbriani 22	BARI	PRESIDENTE ANGELO LUCIANO Cancellata con D.D. n. 739 del 20/05/2020	B	BA	70121	2010-06-24	362	2010-06-09							cancellata	Attiva
70	ARA - ORO		ARADEO		B	LE		2003-08-28									cancellata	Attiva
595	ARAGO	VIA GRAMSCI 107	FOGGIA	LEGALE RAPPRESENTANTE:DI cancellata con D.D. n. 280 del 25/02/16	B	FG	71122	2013-05-09	180	2013-05-09							cancellata	Attiva
1212	ARANCIO Soc. Coop. Soc. ONLUS	Via Rehmy Tudisco c/o Papadi	Melfetta	Atto Ordinario del 4 cancellazione 2021 del 02/04/2021	A	BA	70056	2016-06-10	232	2016-06-06							cancellata	Attiva
1527	ARANCIO Società Cooperativa Sociale Onlus	Via Rehmy Tudisco c/o Papadi	Melfetta		A	BA	70056		672	2022-12-20	DE PALMA MAURO	0 783 69 20725	in essere	Attiva
12	ARARIA	VIA MARRERONA, KM 8 LOC.TORREGUADACO	FOGGIA		C	FG	71100	2003-06-05	62	2011-03-15			in essere	Attiva
869	AVANTI ONLUS	Via Imbriani, 101	Trepuzzi	LEGALE RAPPRESENTANTE: Cancellata con D.D. n.1147 del 27/07/2015	A	LE	73019	2011-05-30	248	2011-05-12			cancellata	Attiva
179	AVICT'	PROL. VIA SALVEMINI, 5/A	CASARANO	AMODEO DANIELA PRESIDENTE	B	LE	73042		168	2007-09-12			in essere	Attiva
523	AVIC - EH - COEL	VIA DANIELI, 15	SANNICOLA	delibera con determina n. 1934 del 19/10/15	A	BR	72027	2006-12-11	520	2006-11-30			cancellata	Attiva
221	AVOHE'		TALSANO	cancellato con det. dir. n. 83 del 05.04.12	A	TA		2003-09-27					cancellata	Attiva
415	AVOHEBAMBI	VIA LODOVA VALLO, 41	GROTTAGLIE	MAMMOLITI GIUSEPPA PRESIDENTE	A	TA	74023	2005-03-16	34	2005-03-07			cancellata	Attiva
527	AVOHE (Tavoli)	VIA PEZZOLA, 9	FASANO	cancellata con d.d. n. 430 del 08/11/2011	A	BR	72015	2007-02-02	36	2007-01-19			cancellata	Attiva
103	AVOHE (Transvolari)	via Callino, 6	FRANCAVILLA FONTANA	Giuliano Biagio , in qualità e cancellata con d.d. n. 445 del 01/12/2005	A	BR	72021		783	1999-06-08			cancellata	Attiva
807	AVOHE (Lecce)	VIALE MATTIA DI LOI, 23	LUCERA	Mariano Valeria Pia	A	FG	71036	2011-04-28	199	2011-04-07			in essere	Attiva
541	AVOHE (Tavoli)	VIA ALESSI, 76	TAVIANO	D.D. di cancellazione n. 009 del 14/01/2016	A	LE	73057	2007-05-14	247	2007-04-19			cancellata	Attiva
758	AVOHEVIA	VIA GONDOLA, 46	CASARANO		B	LE	73042		488	2017-04-26			in essere	Attiva

219	ARCHIVIO ELETTRANCO	VIA CIAOPDA, 16	CASARANO	TRIPI UDI	LEGALE RAPPRESENTANTE GAUDIO ANNA	B	LE	73042		214	2010-11-15	http://www.entisolidarovaco.it			in essere	Attiva
1414	ARCI ULCE	VIA L.F. KENNEDY N. 86	TRIPI UDI	LEGALE RAPPRESENTANTE GAUDIO ANNA		A	LE	73019	2020-04-15	557	2020-04-14				in essere	Attiva
599	A.R.C.O.	S.S.16 Km. 786,600	GIOVINAZZO	PRESIDENTE VIA CAMPOSCIOLO TRIFONE ANTONIO	1981 nato a BARI (BA) il 11-07-64 CF TRFNTN81L11A662Z	A	BA	70054	2008-06-12	438	2008-05-22				ornatista	Attiva
140	ARCOBALENO	VIA TRAPPETO SELVA, 5	GRUMO A.	SAVINO MARIO PRESIDENTE		B	BA	70020		114	2010-07-24				ornatista	Attiva
771	ARCOBALENO	VIA TARANTO, 27	PETRUMONTE CORVINO	.		B	PZ	71038		1318	2017-09-07				in essere	Attiva
1451	ARCOBALENO	VIA DANTE ALIGHIERI, 104	Ugento			A	LE	73059		957	2020-09-10		0833.10707		in essere	Attiva
150	ARCOBALENO		BARLETTA	cancellato su det. dir. n. 247 del 13.12.01		A	BA		2003-09-27						ornatista	Attiva
67	ARCOBALENO	VIA CAVOUR, 189	BISCEGLIE			B	BA	70052		23	2010-10-08				ornatista	Attiva
308	ARCOBALENO (ALTAMURA)	P.ZZA ALMICPIO, 27	ALTAMURA	DE ROSA DOMENICO - cancellazione d.d.n. 242 del 04/06/14		A	BA	70022		126	2010-06-03				ornatista	Attiva
501	ARCOBALENO (ANDRIA)	VIA APPIA TRANIA Km 8	ANDRIA			A	BA	70031	2006-06-21	312	2006-06-06				ornatista	Attiva
842	Arcobaleno (Brindisi)	Via G. Pisquale n. 5	Brindisi	Cancellazione con atto dirigenziale n. 217 del 16/07/2020		B	BT	74011	2020-04-08	489	2020-04-08		PASQUALE STIPPOLI		ornatista	Attiva
213	ARCOBALENO (CAMPI)	P.ZZA DEL POPOLO, 33	CAMPI	CANCELLATA CON ATTO DIRIGENZIALE N. 252 DEL 12/ 06/2012		B	PG	71010		218	2012-09-24				ornatista	Disattiva
239	ARCOBALENO (FOGGIA)	VIA DELLA REPUBBLICA, 82/C	FOGGIA	Domenico LAMARCA - Cancellazione con atto del 18/2/2021 firmato digitalmente da DOMENICO LAMARCA		A	PG	71121		65	2021-03-15				in essere	Attiva
300	ARCOBALENO (LECCE)	VIA S. PIETRO PAL Km. 2,5	LECCE	AVANTAGGIO GIOVANNA - PRESIDENTE		A	LE	73100		81	2010-04-15				in essere	Attiva
577	ARCOBALENO (LEC. COOP. SOC. Onlus)	VIA G. PASQUALE 5	BISCEGLIE	Legale Rappresentante CHIRULLI LUCA cancellazione d.d.n. 1154 del 04/10/17		B	BA	70011	2012-12-20	1891	2012-12-13				ornatista	Attiva
1018	ARCOBALENO SOC. COOP. SOC. (Sternatia)	VIA A. FRASC.ARCO 1 2	SURBO LANO	LEGALE RAPPRESENTANTE MUSIO PROVVIDENZA		A	LE	73040	2014-06-10	315	2014-06-04				in essere	Attiva
833	ARCOBALENO SOCIETA' COOPERATIVA SOCIALE (Ascoli Satriano)	CORSO VITTORIO EMANUELE 17, 11	ASCOLI SATRIANO	PRESIDENTE DI PIENA LUCIA - nata a [illegible] il 2/5/2024		A	PG	71022	2011-10-27	609	2011-10-07				ornatista	Attiva
108	ARCOBALENO (TORRE MAGGIORE)	VIA PANA, 118	TORRE MAGGIORE	VALENTE ALFONSO - PRESIDENTE		A	PG	71017		976	1998-07-14				in essere	Attiva

665	ARCOBALENO 3 (MIRAVIGLIA)	C.SO GARIBALDI, 213	TRANI (BT)(1)	Atto Origin.le di cancellazione n.2939 del 13/09/2022	A	FG	71049	21/05/01	219	2019-04-28						ancellata		Attiva
607	ARTOIRIS	VIA FOGLIA PALAZZINA I int.	BARI	PRESIDENTE: TURI LUCIA	A	BA	70132	21/08/07-11	447	2018-06-13						in essere		Attiva
670	ASCOLIAD	V.Lo G. Morandi - SUT	BARI	PRESIDENTE cancellata con atto n. 52564 del 25/7/08	A	BA	70100	21/09/06-23	289	2019-05-21						ancellata		Attiva
354	ARDORE	VIA C. A. DALLA CHIESA 8 PAL. A	BARI	TRIPOLI GIANLUIGI PRESIDENTE	A	BA	70100		74	2010-05-05						ancellata		Attiva
576	ARES	VIA LORNE, 30	MASSAFRA	CANCELLAT.A CON D.D. N. 283 DEL 21/07/16	A	TA	74016	21/08/02-11	23	2018-02-10						ancellata		Attiva
294	ARETEUSA	VIA DEI VENETI, 4	LECCE		A	LE	73100		99	2012-03-26						ancellata		Attiva
1210	A.R.I.A.	VIA A. FUSTENANA, 253 - 255A	BARI		A	BA	70122	21/02-07-22	282	2016-07-21						in essere		Attiva
235	ARIANNA	V.LE PIO XII° ARCH. PAL. F 27	MOLFETTA		A	BA	70056		56	2011-03-08						ancellata		Attiva
369	ARIANNA	VIA GARIBALDI, 141	MONTE ISCHE DI PUGLIA	cancellazione deliberata n. 321 del 01.03.2012	B	FG	71020	21/06-03-10	124	2006-03-03						ancellata		Disattiva
890	ARLIRIA A.	CORSO UMBERTO I 19	ORTA NOVA	Atti Origin.li atti di cancellazione n. 89 del 07/03/2022 e n. 90 del 07/03/2022	A	FG	71045	21/02-05-30	977	2012-05-30		MARIGIULIA SAVINO				in essere		Attiva
1118	ARREL SOC. COOP SOC.	VIA PAOLO BORSELLINO 3	BRINDISI	Legale Rappresentante SATALINO Antonella atto n.1 rep. del 14/01/2021	A	BR	72100	21/05-07-23	1374	2015-07-23						ancellata		Attiva
730	ARTHENA	VIA DONATO, 9 P. Am. 3, 200	TRANI	PRESIDENTE ANNA CANDELA CANCELLATA CON D.D. N. 613 DEL 17/09/15	A	BA	70059	21/03-03-25	123	2013-03-10						ancellata		Attiva
1254	ARTHENA	VIA SAN GIOACCHINO, 34	MOLFETTA	Atti Origin.li atti di cancellazione n. 629 del 15/07/2022	A	BA	70056		42	2017-01-26						ancellata		Attiva
491	ARTHENA	VIA G. GUERRIERI, 31	TRIGGIANO		A	LE	70319	21/06-05-12	241	2016-04-27						in essere		Attiva
1405	ARRE SKATE 2000	VIA GRAMSCI, SNC, VIA LIBERTÀ	ARNESANO	Atti Origin.li atti di cancellazione n. 170 del 15/07/2022	A	LE	73010		555	2013-07-23		CARCIOTTO ENEO ANNA				ancellata		Attiva
691	ASBP SP Soc. Coop. Soc.	Via Parlone 1	MATINO	Legale Rappresentante Maria Addolorata Cazzato CANCELLATA CON D.D. N. 351 DEL 03/09/2017	B	LE	73046	21/14-07-15	415	2014-07-09						ancellata		Attiva
743	ASBRES FARONTAGGI	VIA PROVINCIALE 130	GUAGNANO	Atti Origin.li atti di cancellazione n. 405 del 15/07/2022	B	LE	73010		511	2016-12-02						ancellata		Attiva
583	ASYLMOR	VIA S. ELIA 51	LOCOROTONDO	Presidente Clo Giovani	B	BA	70010	21/12-10-18	1603	2012-10-18						in essere		Attiva

915	ARTIGIAN DI	VIA S. ELIA 51	LATIANO		A	BR	72022	2004-01-19	744	2019-12-29						in essere		Attiva
1364	ARTIMUSE	V.LE DOTTRINA, 85	LATIANO		A	BR	72022		1612	2017-10-23		Dervi Agelo Fernando				in essere		Attiva
385	ARTIMUSE	V.LE DOTTRINA, 81	LATIANO	PANDOSO ANGELA - cancellato con atf. n. 13964 del 19/09/17	A	BR	72022	2004-01-19	744	2019-12-29						cessata		Attiva
65	ARTES	VIA VINCENZO RICCHIONI n.1	BARI	INTERIM CONCETTA - PRESIDENTE	B	BA	70123		21	1998-10-08						in essere		Attiva
520	ARTEZIANI	VIA CLIMEA 4/A	BARI	legal rappresentante CANDELLARA CONTO N. 188 DEL 14/03/2017	B	BA	70126	2012-03-12	411	2012-03-12						cessata		Attiva
405	ARTIMEDIA	VIA METASTASIO N.12	CONVERSANO	PRESIDENTE LUIGI EVANE VIA METASTASIO 12 CONVERSANO	B	BA	70014	2009-04-07	90	2019-03-10						in essere		Attiva
503	ARTI ARCRI	VIA DELLE ARIE (LOC. PROMIDELI)	FOGGIA		A	FG	71100	2006-06-21	318	2016-06-09						in essere		Attiva
821	ANTHEIRE	P.ZZA MAZZINI, 64	LECCE		B	LE	73100		400	2013-05-23						in essere		Attiva
192	ASCA	VIA LADISLAO	LATIANO	cancellato con d. n. 15644 06/02/17	A	BR	72022		68	2016-05-05						cessata		Attiva
356	ASDAC	C.SO TOLSTOI/LUNGOMARE VIA VIA MAGELLA	CUTROFIANO	CANDELLARA CONTO N. 189 DEL 14/03/2017	B	LE	73020	2007-10-01	563	2007-09-21						cessata		Attiva
10	Azalea Teatro Fabrica delle Arti - Istituto Europeo delle Arti Terapie Integrate	via Dalmazia Biagio 60	Lecce	Atto Organi stab. di cancellazione n.175 del 02/07/2020	B	LE	73100	2021-09-29	DD 965 del 30/06/2021	2021-06-29		Augeri Aldo	0832 39500 758			cessata		Attiva
732	ASIA	VIA LEONARDA, 84	Taranto		B	TA	74121		221	2016-05-24						in essere		Attiva
792	Asinara Soc. Grup. Soc.	Via Dante C. 6	NOCI	Atto Organi stab. di cancellazione n.185 del 02/07/2020	B	BA	70015		402	2018-07-10						cessata		Attiva
707	ASSEDIL SOC. COOP. SOC.	VIA ZONA C	NOCI	LEGALE RAPPRESENTANTE CANDELLARA CONTO N. 964 DEL 11/07/17	B	BA	70015	2015-11-11	2572	2015-11-11						cessata		Attiva
684	ASS.CASA SOC. COOP. SOC.	VIA ANGELO BIONDI 1	CEGLIE MESSAPICA	Legale Rappresentante CANDELLARA CONTO N.418 DEL 14/07/2017	B	BA	72013	2015-04-13	723	2015-04-09						cessata		Attiva
1053	ASSEMI SOC. COOP. SOC.	VIA CALEFATI 6	BARI	LEGALE RAPPRESENTANTE SCANDIAMIANO IRENE	A	BA	70121	2014-06-10	317	2014-06-04						in essere		Attiva
70	ASSISTENZA COOPERATIVA 95	Via Rovereto Lago di Bs, 14	FOGGIA	Spedizione 19 anni - Fondatrice	A	FG	71112		278	1997-06-13						in essere		Attiva
1179	ASSISTENZE E SERVIZI SOC. COOP. SOC.	VIA CHIOS 181	MATTINATA	LEGALE RAPPRESENT. ANTE. ALLEGATO CANDELLARA CO DEL 11/07/2017 N. 969 del 11/07/2017	A	FG	71030	2015-12-02	2778	2015-11-23						cessata		Attiva

186	ASSISTENZA SOCIALE PUGLIA	VIA N. DI RICCO,Bitonto,BRI, 11	BARI		A	BA	70121		26	2018-01-02							Attiva
1810	ASSISTENZA SOCIOSANITARIA E SOCIO EDUCATIVA (ADI - A.S.S.E.S.T. ASCS T)	Via Pennetta, n. 138	Copertino		A	LE	73043		9	2019-01-26		0517974092		in essere			Attiva
1039	ASSISTANZA TE SOC. COOP SOC.	VIA DR. GIUSEPPE ACEN A	GRAVINA DI PUGLIA	OBBI Interpretin Ingegn Dyparvino Marchetti Armando	A	BA	70024	2015-02-06	111	2015-01-03				in essere			Attiva
1862	ASSISTO VALTICHE DIRCAO Soc. Coop. Soc. Onlus	VIA DR.DECINI 24	FASANO - PIAZZE DI DIECI	Legale Rappresentante MARTINO VALENTINO MARIA GIUSEPPE	A	BR	72015	2014-08-18	564	2014-08-18				in essere			Attiva
37	A.S.SO.	P.ZZA M. MONTI, 16	MARTINA FRANCA	MARINO ANNA MARIA - PRESIDENTE	A	TA	74015		49	1996-02-19				in essere			Attiva
384	ASTIR	PROL. VIA SAVERIANI SN	CASAMASSIMA	SPINELLI DONATO - PRESIDENTE	B	LE	72042	2008-09-10	988	2018-09-09				in essere			Attiva
1412	ASTIR	VIA CARLO PISACANE N. 11	CARBONARA	Atto Di Nomina del 8 cancellato il 20/07/2021 Del 08/07/2021	A	BR	72012	2020-04-15	557	2020-04-14	PAVARSANO COSIMO ANGELO			cancellata			Attiva
476	ASTRA SERVICE	Via Matteo Fiorentino 9	SANSEVERO	Cicone Massimo Michele cancellato il 27.10.15 n.57264 Del 14.10.15	B	FG	71016	2011-03-16	102	2011-03-02				cancellata			Attiva
672	ASTRA Soc. Coop. Soc. a r.l. Ausiliatrice	VIA GARGANO,8	FOGGIA	Atto di nomina di cancellato con Del 08/07/2021	B	FG	71131	2014-12-09	1244	2014-12-05	Maffei Ludovico			cancellata			Attiva
151	ATHENA	C/O OLIVIERI ANNA MARIA via G. Fanelli, 60	Martina Franca	cancellato con DD. n. 24 del 14.11.18	B	TA	74015							cancellata			Attiva
472	ATHENA SERVICE	VIA G.MARTINO, 20	BARI - CEGLIE DEL CAMPO	VIVE P. FILIPPO 4 BARI cancellazione Dipennia Grigoriadis	A	BA	70010	2006-01-10	345	2005-12-20				cancellata			Attiva
943	ATHENA SERVICE (A)	VIA LAMI GIUSEPPE 1 BI.PUG.1	BARI CEGLIE DEL CAMPO	Legale Rappresentante cancellato con D.D. n. 2 del 08/01/2021	A	BA	70129	2013-03-22	1102	2013-03-22				cancellata			Attiva
586	ATHENA SERVICE (B)	VIA LAMI GIUSEPPE 1 BI.PUG.1	BARI CEGLIE DEL CAMPO	Legale rappresentante cancellato con D.D. n. 2 del 08/01/2021 Grup vo Soc. con dispie	B	BA	70129	2013-03-22	1105	2013-03-22				cancellata			Attiva
693	ATMOSPHERA REAL ESTATE SOC. COOP. SOC.	PROL DI VIA SAVERIANI SN	CASAMASSIMA	Cancellato il 22.11.2021 - DD del 22/11/2021 LEGALE RAPPRESENTANTE MANNO MASSIMO	B	LE	72042	2014-07-23	436	2014-07-22				cancellata			Attiva
220	ATMOSPHERA SERVICE	PROL. VIA SAVERIANI S.N.C.	CASAMASSIMA	cancellato con determ.ne n. 312 del 01.03.2012	B	LE	72042		285	2007-11-15	http://www.atmosphera.it			cancellata			Disattiva
539	ATMOSPHERA SERVICE SOC.COOP.SOC.	PROLUNGAMENTO DI VIA SALAMANCA	CASAMASSIMA	PRESIDENTE D'AMATO GIUSEPPE	B	LE	72042	2012-05-18	896	2012-05-16				in essere			Attiva
518	ATMOSPHERA TOURIST	VIA SALVARANI SN	CASAMASSIMA	legale rappresentante PARCO MILENA	B	LE	72042	2012-03-12	413	2012-03-12				in essere			Attiva
579	A.T.O.S.S.	VIA PASSELLO n. 44	BARLETTA	PRESIDENTE ANTONIO CALABRESE Via Passello n. 44 - Barletta cancellato con D.D. n. 124 del 20/04/18	A	BA	70051	2008-03-13	120	2018-02-23				cancellata			Attiva

689	ATTIVAMENTE SOC.COOP.SOC.	VIALE PADRE MATTEO DA AGNONE	SAN SEVERO	Atto Dirigenziale di cancellazione n. 485 del 18/10/2022	B	FG	71016	2015-06-18	1153	2015-05-27		TONTI VERONICA		cancellata	Attiva
1171	ATTIVA SOC. COOP. SOC.	VIA POLA 3	ALESSANO	LEGALE RAPPRESENTANTE MILELLO MARIA ANTONIETTA Cancellata con D.D. n. 739 del 20/05/2020	A	LE	73031	2015-10-23	1987	2015-10-19				cancellata	Attiva
180	A. TUMA	VIA MILANO, 26	FELLINE	Atto Dirigenziale di cancellazione n. 379 del 08/09/2022	A	LE	73040		1	2000-01-12				cancellata	Attiva
997	ATUTTOTENDA Coop. Soc. Coop.	VIA TRIESTE 1	STERNATIA	Legale Rappresentante SPAGNOLO Maria Carmela	A	LE	73010	2013-10-23	791	2013-10-22				in essere	Attiva
251	AURA	P.ZZA MURIALDO, 1	FOGGIA	Atto Dirigenziale di cancellazione n. 500 del 24/10/2022	A	FG	71100		147	2001-07-06		SAVASTA DEBORA		cancellata	Attiva
547	AURAE	PROL. VIA SALVEMINI 1	CASARANO	LEGALE RAPPRESENTANTE LAURA BELLO	B	LE	73042	2012-06-14	1048	2012-06-07				in essere	Attiva
450	AURELIO MICOLODI			Simone Giuseppe	B	BA	70100	2010-07-22	413	2010-06-29				in essere	Attiva
398	AURIGA	VIA Torre Tresca 14	BARI	PRESIDENTE Vernaglione Cosimo CANCELLATA CON D.D. N. 188 DEL 14/03/2017	B	BA	70100	2009-02-26	24	2009-02-02				cancellata	Attiva
567	AURORA	PIAZZA VITTORIO EMANUELE 25	BISCEGLIE	LEGALE RAPPRESENTANTE LEUO MARCO CANCELLATA CON D.D. N. 434 DEL 03/11/2016	B	BA	76011	2012-11-14	1668	2012-11-13				cancellata	Attiva
291	AURORA 2000	VIA DEI MILLE, 92	SANDONACI	Atto dirigenziale di cancellazione n. 453 del 6/10/2022	B	BR	72025	2005-11-22	222	2005-11-08				cancellata	Attiva
675	AURORA - Altamura - A	VIA POMPEI n. 72	ALTAMURA	PRESIDENTE NATUZZI PASQUA Atto Dirigenziale di cancellazione n. 393 del 13/09/2022	A	BA	70022	2009-07-10	305	2009-06-03				cancellata	Attiva
53	AURORA - Calimera - A	VIA MAYRO, 18	CALIMERA	TOMMASI ESTERINA - PRESIDENTE Determina di cancellazione n. 379 del 08/09/2022	A	LE	73021		2	1997-01-13			0199165 0753	cancellata	Attiva
388	AURORA - Chieuti - B	VIA SARACINO, 12	CHIEUTI	CANCELLATA CON D.D. N. 434 DEL 03/11/2016	B	FG	71010	2008-11-25	827	2008-11-10				cancellata	Attiva
633	AURORA Corato - A	VIA MARRONCELLI n. 14	CORATO	PRESIDENTE BALDUCCI Sergio Via C. Pavese n. 83 CORATO	A	BA	70033	2008-11-13	708	2008-10-23				in essere	Attiva
422	AURORA - Sava - B	VIA GOITO, 19	SAVA	CANCELLATA CON D.D. N. 188 DEL 14/03/2017	B	TA	74028	2009-09-28	474	2009-09-14				cancellata	Attiva
879	Aurora società cooperativa sociale	Via A. Marconi 63	Salice salentino		B	LE	73015	2021-10-11	n. 783 del 11/10/2021	2021-10-11		Anna Chiara Costantini	0456727 0758	in essere	Attiva
307	AURORA - Toritto - B	VIA A. TOSCANINI 7	TORITTO	PRESIDENTE PROSCIA NICOLA MARIA D.D. di cancellazione n. 929 del 01/09/2020	B	BA	7002	2006-03-06	43	2006-02-09				cancellata	Attiva
325	AUSILIARIA	VIA LAURO, 75 LOTTO 12	MINERVINO MURGE	CANCELLATA CON ATTO DIRIGENZIALE N. 264 DEL 12/05/2012	B	BA	70055	2006-11-28	460	2006-11-08				cancellata	Attiva

553	AUTOSCUOLA ABBATE	PIZZA DE PACCOLA 5	MOLFETTA	BA	70026	21977-09-03	536	2017-08-07												Attiva
324	AURELIA	VIA MAMOLI, 35	ULCINIA	FG	71016		213	2012-09-05												Attiva
790	AURORA (cambio di)	P.zza Matteotti già Nazionale 9	STORNARA	FG	71047	2010-07-22	750	2013-06-29												Attiva
12	Aurora Soc. Coop. Soc.	Via Brentanuova 10	TARANTO	TA	74121		1985	2013-03-11												Attiva
217	AUTOLOM	VIA SALENTO, 138	TARANTO	TA	74100		145	2010-10-11												Attiva
42	AUTOMUNA	VIA COCCARELLA, 3/A	ALTAMURA	BA	70022		181	1998-04-29	Trigani Maiocchini Giampietro			D'AMATO								Attiva
1169	AUROMNIA SOC. COOP. SOC.	VIA XXV APRILE 25	GIOIA DEL COLLE	BA	70023	2015-10-07	1771	2015-10-06		CARLUCCI CATALDO MARIALLE DOMENICO										Attiva
297	AXIA	VIA DUE Obbligo JR.LIOTA, 86	SANNICANDRO	BA	70028		232	2011-11-07												Attiva
366	AXIST	PIZZA G. MARCONI, 10	TROIA	FG	71029	2008-01-04	812	2017-12-14												Attiva
457	AXIST	VIA G. MARCONI, 9	TROIA	BA	71029	2005-12-02	237	2005-11-24												Attiva
569	AXIST - A	PIZZA G. MARCONI, 10	TROIA	FG	71029	2008-01-04	811	2017-12-14												Attiva
982	AZALEA	VIA DONATTI 20	SAN VITO DEI NORMANNI	BR	72019	2013-07-15	521	2013-07-10												Disattiva
757	AZALEA DELLA VITA	VIA ANTEA 14	MESAGNE	BR	72023	2010-09-14	490	2010-07-22												Attiva
473	AZZURRA	VIA INDIPENDENZA n. 8	SURANO	LE	73030	2011-02-25	61	2011-01-11												Attiva
328	AZZURRA	VIA SAN LORENZO, 137	MANFREDONIA	FG	71043	2006-12-11	523	2006-11-30												Attiva
414	BABYGARDEN	VIA FIOGGIA, 25	FOGGIA	FG	71100	2005-03-16	33	2005-03-07												Attiva
769	BABYSOLUE	VIA DANTE n. 62	NOICATTARO	BA	70016	2010-11-03	636	2010-10-14												Attiva
801	BARBAGIOIA ITALIA SOC. COOP. SOC.	PALAZZETTO GIOVANNI CONCESCIO, 14	LECCE	LE	73100	2011-04-21	196	2011-04-05			ABATE SILVANA									Attiva

1572	BAMBI ANDA ONLUS Società Cooperativa Sociale	Piazzetta Giuliano Ciciapelli, n. 1 4	lecce		A	LE	73100		435	2023-08-04						Attiva
1256	BABY PLANET	VIA VIALE ORSILLA ANGELI, 63	MOLFETTA	amm.ta unico c.d.s. n. 471 del 12/06/19	A	BA	70056		130	2017-02-24						Attiva
838	BABY SCHOOL SOC.COP.	VIA LA CAVA snc	ULETA	Presidente Del Grosso Angela	A	FG	71036	2011-12-05	696	2011-11-16						Attiva
970	BABYSTAR onlus	Via Vito Fornaro Fraenfio. 28	BARI/BARI PALOLE	LEGALE RAPPRESENTANTE ELIO MARIABASSPPA	A	BA	70029	2013-06-06	329	2013-06-05						Attiva
288	BABY WORLD	VIA ROMANA, 51	TARANTO	CASTELLANO MARIA - amm.ta unico c.d.s. n. 445 del 05/11/2018	A	TA	74100		40	2012-03-06						Attiva
370	BACKYOYOYELL	VIA PERIONE, 1/A	FOGGIA	ACCORINO RAFFAELLA - amm.ta unico c.d.s. n. 242 del 15/05/18	A	FG	71100	2009-10-28	162	2010-09-18						Attiva
874	BAMBI GIARDINO DI MIRANDA	VIA MONTE	MARCIANISE	LEGALE RAPPRESENTANTE PRESIDENTE CASELLA MARIA CANDELORA N. 1/A/1 DEL 14/01/19	A	LE	73048	2012-04-05	563	2012-04-05						Attiva
851	BAMBOOMANIA	VIA FOGGIA, 27	TARANTO	Atto Origin.le atti di cancellazione n. 485 del 18/07/2011	B	TA	74121		854	2010-07-14	BUONGIORNO ANNARITA					Attiva
446	BIATRICE	VIA GARIBALDI 35	BITONTO	Marino Giovanni CANDELLA CORSO N. 183 DEL 14/05/2013	B	FG	70032	2010-07-13	390	2010-06-09						Attiva
1221	BILLARIA	VIA REGINA MARGHERITA, 6	SALICE SALENTINO	cancellato provd. n. 1710 del 07/09/17	A	LE	73015		284	2014-07-22						Attiva
63	BILLOWBROOD	VIA CAVOUR, 6/8	S. MARCO IN LAMIS	GUIDA PIETRO - PRESIDENTE	B	FG	71014		1219	1998-08-07						Attiva
333	BILLORPEA	VIA G. DE JACOBIS,34	LECCE	cancellato con decreto n.ro 104 del 01.03.2012	B	LE	73100	2007-02-12	188	2007-02-05						Disattiva
1114	BIMBOTTA SERVICE SOCCOOP. SOC.	VIA GRECIA, 38	FOGGIA	legale Rappresentante CANDELLA CORSO N. 183 DEL 14/05/2013	A	FG	71122	2015-05-26	1090	2015-05-21						Attiva
872	BINE cooperativa sociale	Viale Giacomo Leopardi, 161	lecce		B	LE	73100		D.D. 390 del 31032021		Rosalia Dovile	0511314759				Attiva
1113	BINE SERE SOC COOP SOC.	VIA SAN GIROLAMO 12	SANSEVERO	legale Rappresentante Cancellazione c.d.s. n. 485 del 18/07/2011	A	FG	71016	2015-05-26	1089	2015-05-21						Disattiva
60	BITIANA	VIA U. LA MANTA, 16	RUVO DI PUGLIA	CESARIO SALVATORE - CANDELLA CORSO N. 170 DEL 09/12/14	A	BA	70037		118	1997-03-27						Attiva
1473	BITMEL cooperativa sociale	Via San Giovanni, 16	Nardò	Determina di cancellazione n. 2 5/2024	A	LE	73048	2021-08-31	D.D. 710 del 11.03.2021	2021-08-31	Marco Mario Adriano	0 4 8 9 5 6 4 7 5 4				Attiva
670	BKM Servizi Soc. Coop. Soc.	Via Mastasso 32	Conversano	legale Rappresentante Vincenzo MONTRONE	B	BA	70014	2014-12-04	1154	2014-11-26						Attiva

1316	BANCAMANO Soc. Coop. Soc.	CORSO UMBERTO 14	ALTAMURA	legale rappresentante PERILLO Anita Pelagia	A	BA	70022	2105-04-28	810	2013-04-13						in essere	Attiva
816	BANCOMILLO SOCIETÀ COOPERATIVA SOCIALE	VIA G. DI VITTORIO, 1	AVIGLIO	legale rappresentante - PONE Aurora	A	LE	73040	2101-06-10	289	2011-05-26						in essere	Attiva
894	Bijkoop	Via Son Giorgio n. 57	Trani	Atto di gestio a cancellazione del 08/08/2023	B	BT	76125		1321	2020-12-23			0883581722			cancellata	Attiva
926	BIOSCOP Società Cooperativa Sociale	Via Son Giorgio, n. 57	Trani		B	BT	76125		578	2013-11-13			0883581722			in essere	Attiva
1110	BIMBI REGIO SOC COOP SOC	VIA E. MARELLA 6	FOGGIA	Atto Origina ale a cancellazione del 02/08/2023	A	FG	71121	2105-06-09	1205	2013-06-09			CICCORELLI GIULIA PIA			cancellata	Attiva
624	BIMBI IN ONLUS	VIA SS. CIRILLO E METODIO n. 7	BARI	PRESIDENTE CORRIERO MARIA	A	BA	70100	2009-09-29	555	2018-07-30						in essere	Attiva
677	BIMBOLANDIA	VIA P. FIORE n. 130	TERLIZZI	Atto Origina ale a cancellazione del 07/07/2023	A	BA	70038	2009-07-10	107	2019-06-03			CASORETTA IMMACOLATA SARNA			cancellata	Attiva
27	BIOMEDIC	VIA SCARDINO PIERO ARNO 2	SAN CESARIO DI LECCE	Cancellata su D.D. n. 534 del 25/10/2021	A	LE	73016	2101-07-12	613	2021-07-09			Carrozzo Cristian		0513372754	cancellata	Attiva
725	BIOMEDICAL	VIA COLLATA, 21	APRICENA		A	FG	71011	2103-03-12	42	2019-02-08						in essere	Attiva
176	BLU	VIA DELLA FOCCA, 19	FOGGIA	DE FILIPPIS GIANMARIO PRESIDENTE	B	FG	71100			2001-07-18						cancellata	Attiva
531	BLUDREIN	C.DA CROSSA, S.N.	OSTUNI	Cancellata per d. n. 1716 del 07/09/17	A	BR	72017	2007-02-02	58	2007-01-24						cancellata	Attiva
579	BLUEDOLCE SOCCOOP SOC.	VIA EDOCIMO RASSITA 7	CASAMASSIMO	Legale Rappresentante D'AMATO Antonio cancellata con D.D. n. 1 del 25/07/18	B	LE	73042	2013-01-18	14	2013-01-18						cancellata	Attiva
699	BLUSPACE Soc. Coop. Soc.	Via Duca Degli Abruzzi 11	Casarano	legale Rappresentante Spinelli Donato	B	LE	73042	2014-09-26	369	2014-09-24						in essere	Attiva
1042	BORGO FELICE SOC. COOP. SOC.	VIA MARTIRI D MARZABOTTO 1	BOVINO	LEGALE RAPPRESENTANTE CIANARELLA ANTONARE	A	FG	71023	2014-05-21	294	2014-05-19						in essere	Attiva
703	BORGO INCORONATA	VIA GENTILE, 95	FOGGIA	cancellata id. 4 1/07/2023	B	FG	71122		732	2017-06-12						cancellata	Attiva
700	BTP BIOGETTI SOC. COOP. SOC.	VIA MARTIRI DI VIA FANI 2	ANDRIA	LEGALE RAPPRESENTANTE GIBILISCO RICCARDO cancellata con D.D. n. 1 del 04/02/17	B	BA	76123	2105-09-15	1542	2015-09-07						cancellata	Attiva
879	BUZNAVITA	S.P. 1 17 KM 0,200 ZONA ASI	GRAVINA	LEGALE RAPPRESENTANTE cancellata con D.D. n. 18 del 02/12/2021	A	BA	70024	2102-04-19	725	2012-04-19						cancellata	Attiva
1365	Buonvivio Soc. Coop. Soc.	VIA NAPOLI, 11	GRAVINA	cancellata con D.D. n. 534 del 25/10/2021	A	BA	70024		497	2018-09-10						cancellata	Attiva

1809	BUONARTE Società Cooperativa Sociale	Via Roberti, n. 11	Gravina in Puglia		A	BA	70024		83	2013-04-02			in essere	Attiva
1227	BUON VIVERE	P.ZZA SANT'ORONZO, 40	ULCEE	scaduta in attesa rinnovo per non aver risposto ad un precedente sollecito del 18/05/19 nostra nota prot. n. 929 del 31/05/2019	A	LE	73100		373	2013-09-27			giacitalia	Attiva
1010	CASA DOC. COOP. SOC.	VIA DEI MOLOA 24	GROTTAGLIE	LEGALE RAPPRESENTANTE GIANFATALO GABRIELE	A	TA	74023	2016-03-26	160	2013-03-19			in essere	Attiva
948	CL.ASS. Società Cooperativa Sociale a r.l. Tipo B	Via del Mercato pr. di Sotto, n. 4	Vieste		B	FG	71100		444	2013-12-12	0885567071		in essere	Attiva
1222	CASIMA	VIA P.PIERETTO 22A	PALAGIANO		A	TA	74019		286	2013-07-25			in essere	Attiva
74	CASSCO	VIA M. CARAVAGL 5	BARI	ancora attiva sul s. r. 183 del 16/02/16	A	BA	70100		283	1997-06-13			giacitalia	Attiva
20	C.A.M. CENTRO ASSISTENZA IMMIGRATI ONLUS	VIA G.L. SELLA, 78	BARI	CANCELLATA CENTO D. n. 183 DEL 09/05/16	A	BA	70122		140	1995-04-03			giacitalia	Attiva
1548	CALASANZIO Cultura e Formazione Cooperativa Sociale r.l.	Via Cavour, n. 7	Campi Salentina		A	LE	73012		149	2013-03-20	CANTORO IVO	0372528792	in essere	Attiva
645	CALLIPAT SOC. COOP. SOC.	VIA VILLA GIORI 24	SANSEVERO	LEGALE RAPPRESENTANTE CAROSENA ANGELA	B	FG	71016	2016-03-26	101	2013-03-19			giacitalia	Attiva
538	CALZONI MECCANTI	VIA CHERSO , 42	ALTAMURA	D.D. di cancellazione n. 929 del 31/05/2019	A	BA	70022	2007-05-14	201	2007-03-21			giacitalia	Attiva
1263	CAMELIA	VIA O. COTUGNO, 17	BARI	D.D. di cancellazione n. 929 del 31/05/2019	A	BA	70124		181	2017-03-13			giacitalia	Attiva
1886	CAMPANA CONSORZIO SOC.COOP SOC.	VIA MICHELE BIANCOGLIA 11 A	FOGGIA	Legale Rappresentante RUSSO Vincenzo	A	FG	71121	2015-01-27	94	2015-01-26			in essere	Attiva
182	CAMPO DEI MIRACOLI	VIA CONSOLAZIONE, 8	GRAVINA	CARBONE CAROLE PRESIDENTE	B	BA	70024		55	2015-03-08			in essere	Attiva
628	CAMPO DI FRAGOLE	Piazza G. Bovio	Bari	PRESIDENTE DI ALOCI cessata la sua carica il 5-6-64 del 06/12/17	A	BA	70100	2008-10-16	624	2008-09-30			giacitalia	Attiva
1314	CAMPO DI FRAGOLE	VIA BARLETTA SN TRANI, 110 / D	BARI	D.D. di cancellazione n. 929 del 31/05/2019	A	BA	70132		1823	2017-12-15			giacitalia	Attiva
1071	CANTIERI DI INNOVAZIONE SOCIALE Soc. Coop. Soc.	CORTINOVIS COOP A DEL GALLO	SAN GIOVANNI ROTONDO	Legale Rappresentante CONTI Mario Andrea	A	FG	71013	2016-11-25	1053	2013-11-13			in essere	Attiva
49	C.A.P. CENTRO DI ASSISTENZA PRIMARIA	V.LE L. BINNDI, 15	BARI	Atto di gennaio di cancellazione n. 195 del 25/01/2017	C	BA	70125		1783	2017-12-01			giacitalia	Attiva
53	CANTANATA 2000		FOGGIA		B	FG		2003-09-28					giacitalia	Attiva

1012	CAPPUCCETTO ROSSO Soc. Coop. Soc.	VIA DOMENICO MONTALTO 10	BARI	Legale Rappresentante cancellazione d.d. n. 440 del 08/11/2019	A	BA	70124	27/03/12/18	1030	2013-12-18							cessata	Attiva
2	C.A.P.S.	viale Isaac Asimov,12	BARI	SFORZILLA ANTONIO - PRESIDENTE	A	BA	70123		721	1994-05-17							in essere	Attiva
1389	CARE	P.ZZA 18 AGO, 1	MOLFETTA	MOLFETTINA EDOARDA - LEGALE RAPPRESENTANTE	A	BA	70026		72	2013-02-11							in essere	Attiva
607	CARESVIM Soc. Coop. Soc.	VIA ANTONIO TACCONE	MESAGNE	Atto di gestato di cancellazione n. 459 del 02/03/2023	B	BR	72023	27/03/12/18	364	2013-06-13		CHIONNA PAOLA					cessata	Attiva
981	CARESVIM Soc. Coop. Soc.	VIA ANTONIO TACCONE	MESAGNE	Atto Di Ingenzi atto di cancellazione n. 460 del 02/03/2023	A	BR	72023	27/03/12/18	418	2013-06-27		CHIONNA PAOLA					cessata	Attiva
1503	CARSOVIN Società Cooperativa Sociale	Via Antonio Falcone, n. 39	Mesagne		A	BR	72023		319	2013-09-06			02739300799				in essere	Attiva
915	CARSOVIN Società Cooperativa Sociale	Via Antonio Falcone, n. 39	Mesagne		B	BR	72023		319	2013-09-06			02739300799				in essere	Attiva
1103	C.A.R.S.SERVICE Soc. Coop. Soc.	VIA MOLISE 54	CORIGLIANO	Atto Di Ingenzi atto di cancellazione n. 462 del 02/03/2023	A	LE	73043	27/03/12/18	971.64	2013-04-30				CRISTIANI GIORI			cessata	Attiva
1164	CARVAM SOC. COOP. SOC.	Via Madonna delle Martiri, 23/1/ O	MOLFETTA	Atto di gestato di cancellazione n. 462 del 02/03/2023	A	BA	70056	27/03/12/18	1327	2013-07-03					RUTIGLIANI MARIA A.		cessata	Attiva
286	CARSIRA	VIA LAGOS, 36	TARANTO	BOX CISANE - PRESIDENTE cancellazione n. 461 del 02/03/2023	A	TA	74100		36	2010-02-25							cessata	Attiva
428	CARVAMI - Manifestaro - 8/10	VIA ANTICHE MURA, 23/2/A	MANFREDONIA	DD. di gestatizione n. 929 del 14/07/2009	B	FG	71043	27/03/12/18	596	2009-11-23							cessata	Attiva
102	CARVAMI - Manifestaro - 8/10	VIA CAMPE, 32/B	MANFREDONIA	PRENDE GIOVANNI - cancellazione d.d. n. 1327 del 08/08/17	B	FG	71043		130	1999-12-06							cessata	Attiva
799	CARPE DIEM	VIA G. ONG, 14/A	SANTA MARIA AL BAGNO - NARDO'	Cessazione con D.D. n. 352 del 03/05/2023 per assenza documentazione tecnica - pec non attiva	B	LE	73010		192	2013-09-10							cessata	Attiva
1012	CBA ACCOGLIENZA COOP SOCIALE	VIALE ALDO MORO 30/3	LECCE	Legale Rappresentante cancellazione d.d. n. 1834 del 02/12/2015	A	LE	73100	27/03/12/18	178	2014-04-02							cessata	Attiva
621	CASA GIOIS	SS16 Km. 789,600	GIOVINAZZO	PRESIDENTE Lanuzza Orazio - Via Aosta N. 15 tel. 346 880	A	BA	70100	27/03/12/18	492	2008-09-18							in essere	Attiva
21	C.A.R.A.I. CONSORZIO ATTIVITA' SOCIALI ABILITA'	VIALE DELLA REPUBBLICA 128	BARI	Atto Di Ingenzi atto di cancellazione n. 539 del 02/03/2023	C	BA	70100	27/03/12/18	188	2005-09-23						FRANCESCO MANFREDI	cessata	Attiva
448	C.A.S.A. (CURSI)	VIA CAMPOBASSO, 2	CURSI	CRISTOFARO GIUSEPPE - PRESIDENTE	A	LE	73020	27/03/12/18	210	2005-10-18							in essere	Attiva
277	CASA DEI BAMBINI	VIA M. S. MICHELE, 1	FOGGIA	MATRELLA GIOVANNA - PRESIDENTE	A	FG	71100		246	2005-10-06							in essere	Attiva
1012	CAPPUCCETTO ROSSO Soc. Coop. Soc.	VIA DOMENICO MONTALTO 10	BARI	Legale Rappresentante cancellazione d.d. n. 440 del 08/11/2019	A	BA	70124	27/03/12/18	1030	2013-12-18							cessata	Attiva
2	C.A.P.S.	viale Isaac Asimov,12	BARI	SFORZILLA ANTONIO - PRESIDENTE	A	BA	70123		721	1994-05-17							in essere	Attiva
1389	CARE	P.ZZA 18 AGO, 1	MOLFETTA	MOLFETTINA EDOARDA - LEGALE RAPPRESENTANTE	A	BA	70026		72	2013-02-11							in essere	Attiva
607	CARESVIM Soc. Coop. Soc.	VIA ANTONIO TACCONE	MESAGNE	Atto di gestato di cancellazione n. 459 del 02/03/2023	B	BR	72023	27/03/12/18	364	2013-06-13		CHIONNA PAOLA					cessata	Attiva
981	CARESVIM Soc. Coop. Soc.	VIA ANTONIO TACCONE	MESAGNE	Atto Di Ingenzi atto di cancellazione n. 460 del 02/03/2023	A	BR	72023	27/03/12/18	418	2013-06-27		CHIONNA PAOLA					cessata	Attiva
1503	CARSOVIN Società Cooperativa Sociale	Via Antonio Falcone, n. 39	Mesagne		A	BR	72023		319	2013-09-06			02739300799				in essere	Attiva
915	CARSOVIN Società Cooperativa Sociale	Via Antonio Falcone, n. 39	Mesagne		B	BR	72023		319	2013-09-06			02739300799				in essere	Attiva
1103	C.A.R.S.SERVICE Soc. Coop. Soc.	VIA MOLISE 54	CORIGLIANO	Atto Di Ingenzi atto di cancellazione n. 462 del 02/03/2023	A	LE	73043	27/03/12/18	971.64	2013-04-30				CRISTIANI GIORI			cessata	Attiva
1164	CARVAM SOC. COOP. SOC.	Via Madonna delle Martiri, 23/1/ O	MOLFETTA	Atto di gestato di cancellazione n. 462 del 02/03/2023	A	BA	70056	27/03/12/18	1327	2013-07-03					RUTIGLIANI MARIA A.		cessata	Attiva
286	CARSIRA	VIA LAGOS, 36	TARANTO	BOX CISANE - PRESIDENTE cancellazione n. 461 del 02/03/2023	A	TA	74100		36	2010-02-25							cessata	Attiva
428	CARVAMI - Manifestaro - 8/10	VIA ANTICHE MURA, 23/2/A	MANFREDONIA	DD. di gestatizione n. 929 del 14/07/2009	B	FG	71043	27/03/12/18	596	2009-11-23							cessata	Attiva
102	CARVAMI - Manifestaro - 8/10	VIA CAMPE, 32/B	MANFREDONIA	PRENDE GIOVANNI - cancellazione d.d. n. 1327 del 08/08/17	B	FG	71043		130	1999-12-06							cessata	Attiva
799	CARPE DIEM	VIA G. ONG, 14/A	SANTA MARIA AL BAGNO - NARDO'	Cessazione con D.D. n. 352 del 03/05/2023 per assenza documentazione tecnica - pec non attiva	B	LE	73010		192	2013-09-10							cessata	Attiva
1012	CBA ACCOGLIENZA COOP SOCIALE	VIALE ALDO MORO 30/3	LECCE	Legale Rappresentante cancellazione d.d. n. 1834 del 02/12/2015	A	LE	73100	27/03/12/18	178	2014-04-02							cessata	Attiva
621	CASA GIOIS	SS16 Km. 789,600	GIOVINAZZO	PRESIDENTE Lanuzza Orazio - Via Aosta N. 15 tel. 346 880	A	BA	70100	27/03/12/18	492	2008-09-18							in essere	Attiva
21	C.A.R.A.I. CONSORZIO ATTIVITA' SOCIALI ABILITA'	VIALE DELLA REPUBBLICA 128	BARI	Atto Di Ingenzi atto di cancellazione n. 539 del 02/03/2023	C	BA	70100	27/03/12/18	188	2005-09-23						FRANCESCO MANFREDI	cessata	Attiva
448	C.A.S.A. (CURSI)	VIA CAMPOBASSO, 2	CURSI	CRISTOFARO GIUSEPPE - PRESIDENTE	A	LE	73020	27/03/12/18	210	2005-10-18							in essere	Attiva
277	CASA DEI BAMBINI	VIA M. S. MICHELE, 1	FOGGIA	MATRELLA GIOVANNA - PRESIDENTE	A	FG	71100		246	2005-10-06							in essere	Attiva

1416	CASA DI CARTA	VIA Aldo Moro 16 Pacifici snc, 7	TRANI	Legale Rappresentante Antonucci Dino	A	BT	76125	2020-05-05	663	2020-05-04						in essere	ornatista	Attiva
724	CASA FAMIGLIA COLETTA	VIA R. SANZIO, 48	MELISSANO	Cancellazione d.d. n. 485 del 09/05/17	A	LE	75840	2010-03-12	41	2010-02-08						in essere	ornatista	Decaduta
1272	CASA TUA	VIA MOLFETTA, 45/A	FOGGIA	Atto Origine atto di cancellazione n. 784 del 12/12/2023	A	FG	71121		364	2017-04-11			GARGIULO F. F.			in essere	ornatista	Attiva
830	CASTALLETY	VIA GLEDOMERO, 26	CELLINO SAN MARCO		B	BR	72020		533	2010-07-10						in essere	ornatista	Attiva
698	CASTELLANETA SERVITA Soc. Coop. Soc.	VIA SENATORE ORTICI, MARIO n. 4	CASTELLANETA	Legale Rappresentante CARDELLA CONTO N. 850 DEL 10/11/15	B	TA	74011	2015-07-23	1368	2015-07-22						in essere	ornatista	Attiva
820	C &C FUTURE	VICO 1° SILVIO VOLPE, 1	SANT'AGATA DI PUGLIA		B	FG	71028		394	2015-05-21						in essere	ornatista	Attiva
418	C&L CERVIDI	VIA A.DOCCI, 84	GALATINA	FIRMARE CON FIRMA DIGITALE DA LEGALE RAPPR. CON CODICE A.R.S. 47168 - DOC	B	LE	73013	2009-09-03	389	2009-07-23						in essere	ornatista	Attiva
1203	COD - Medical	Via Odemira, 27	San Giovanni Rotondo	Cancellata con D.D. n. 726 del 20/05/2020	A	FG	71013		179	2010-05-16						in essere	ornatista	Attiva
507	COS. Orta in Corp. Soc.	Via Matera Canosa, 41/F	ALTAMURA	Atto di genesi atto di cancellazione n. 259 del 11/07/2023	B	BA	70022	2012-03-01	78	2012-02-17			MODUGNO TIZIANO			in essere	ornatista	Attiva
1615	CSR. ARTES FORMAZIONE Società Cooperativa Sociale	Via Maritsa, n. 27	Taranto		A	TA	74121		120	2020-05-21					0 39905 69797	in essere	ornatista	Attiva
399	CE.O.I.S	Strada Statale 16 km. 789,600	GIOVINAZZO	PRESIDENTE MONSIGNOR FRANCESCO COLUCCI	B	BA	70054	2009-02-26	38	2009-02-05						in essere	ornatista	Attiva
451	CEDRO	VIA A. DE FRANCIA, 32	ORIA		A	BR	72017	2005-11-22	225	2005-11-08						in essere	ornatista	Attiva
1216	Ce.Fi.R.R.	VIA MARSALA, 196	TORRE MAGGIORE	Modifica Sede in Registro e in anagrafe regionale (ordinamento regione Lazio) e Nomina Legale Rappresentante	A	FG	71017		346	2018-09-19						in essere	ornatista	Attiva
496	CEDRUM OMNIBUS	VIA GIOIANTE n. 18	CELLINO SAN MARCO	PRESIDENTE CACCIONE CANDELLA C.CON.TO. N. 964 DEL 11/07/17	B	BR	72020	2010-09-23	507	2010-09-03						in essere	ornatista	Attiva
173	C.E.M.E.A.	VIA UCCISE, 24	SANSEVERO	TECLA PERTOSA - PRESIDENTE con atto rep. d.d. n. 195 del 17/04/18	A	FG	71016		113	1999-11-10						in essere	ornatista	Attiva
692	CENTERFORCE SOC. COOP SOC.	VIA CAVOUR 9	GIOVINAZZO	Atto di genesi atto di cancellazione n. 575 del 21/12/2020	B	BA	70054	2014-03-26	176	2014-03-19			LAZZARO FRANCESCO			in essere	ornatista	Attiva
34	CENTERMUS ANNUS	P. ZZA U. GIORDANO, 37	FOGGIA	BRANDIMELI GIORDANO PRESIDENTE	B	FG	71100		330	1970-07-18						in essere	ornatista	Attiva
161.2	CENTRO DI AMICIZIA Cooperativa Sociale	Via Giovanni Amendola n. 216/9	Bari		A	BA	70126		105	2014-04-18					0 80 205 00721	in essere	ornatista	Attiva

775	CENTRO EDUCATIVO RICO SAN GIULIANO	VIA LEONARDO n. 69	ALTAMURA		A	BA	70022	2010-11-10	648	2010-11-15					in essere	Attiva
605	CENTRO FITNESS SPAZIO	VIA XXI, 48	SOLOFRONO	CANCELLATA CON DD. N. 283 DEL 21/07/16	A	LE	73018	2008-07-04	456	2008-06-12					ornatista	Attiva
1409	CENTRO SPAZIO PROMOZIONALE E CULTURALE	VIA MARCHIANO, 10	FOGGIA	LO MEDIO GABRIELLA - LEGALE RAPPRESENTANTE	A	FG	71100		619	2013-09-09					in essere	Attiva
555	CENTRO UTIA AL DISABILI (C.U.A.D.)	Viale Ionio, snc	TERLIZZI	Atto di gestalo di cancellazione n. 139 del 22/12/2021	B	BA	70038	2012-09-10	1332	2012-07-30		ZAGARIA NICOLA			ornatista	Attiva
631	CENTRO UTIA AL DISABILI C.U.A.D. in liquidazione	VIA PALOMBARO, 1/MERCATO ITTICO S.A.C.	TERLIZZI	Atto di gestalo di cancellazione n. 139 del 22/12/2021	A	BA	70038	2009-11-13	583	2008-09-02		ZAGARIA NICOLA VITO DONATO			ornatista	Attiva
204	CENTRO PADOVA	VIA FERRARI, 16	BITONTO	BARTOLOMEO GAETANA - Cessata con DD. n. 739 del 05/07/2018	A	BA	70032		102	2010-06-29					ornatista	Attiva
1514	CENTRO POLIVALENTE DI AGGIORNAMENTO	Via Gabelletti, n. 26/C - 26/A - 26/C	Trani		A	BT	76125		208	2012-05-02		PASCALONE CATERINA	0883742739		in essere	Attiva
40	C.G.I.L.S.S.	VIA L. PRIOLO, 7	FOGGIA	BONANNISE MICHELE - PRESIDENTE	B	FG	71100		546	1997-10-16					ornatista	Disattiva
1361	CHARISMA	VIA PIAVE MARRELL 2	GIOVINAZZO		A	BA	70054		438	2018-07-31					in essere	Attiva
1572	CHARLES & SURF Società Cooperativa Sociale	Via V Alfieri snc, 79	Cerignola		A	FG	71042		396	2022-09-13		PANARESE GAETANO	0885761706		in essere	Attiva
881	CHIOSCARESE C. COOP. SOC.	VIA DELLIPO 48/A	SANNICANDRO DI BARI	LEGALE RAPPRESENTANTE LUCANA LUISA	A	BR	70027	2012-05-22	811	2012-04-27					in essere	Attiva
327	CINOFILIA	C.SA TORCHIO S.N.C.	NOVA SIRI SCALO	cancellata con d.d. n. 56 del 06/02/17	B	LE	75013	2006-12-11	522	2006-11-30					ornatista	Attiva
89	CIRCUS FOGLIOTTI	VIA ROMA, 18	ORTANOVA	SUBRANI TERESA - PRESIDENTE	B	FG	71045								ornatista	Attiva
147	CIRQUE STELLE	VIA C. COLOMBO, 3	MOLFETTA	MARIGLIANO MAURIZIO - CANCELLATA CON D.D. N. 731 DEL 14/09/2017	B	BA	70026		172	2010-11-06					ornatista	Attiva
851	CIRCOLO VIRTUOSO	VIA LECCE 51	CARMIANO	Atto Ovigenti stati di cancellazione n. 139 del 22/12/2021	A	LE	73041	2012-02-23	26	2012-01-31		MARIA LUCIA PANTACHA			ornatista	Attiva
40	C.I.S.S. (INTERVENTI E SERVIZI SOCIO SANITARI)	VIA MARIA, 1	TRICASE		A	LE	73039		182	1995-04-29					in essere	Attiva
197	CITTADELLA FUTURA	VICOLO ALBERTO, 4	PALO DEL C.		A	BA	70027		82	2010-05-22					ornatista	Attiva
482	CITTÀ ARTEA	VIA SANT'ALUCIA, 15	MANDURIA	legale rappresentante - Da Lio ANTONIETTA CANCELLATA CON D. N. 188 DEL 14/03/2017	B	TA	74024	2011-09-07	279	2011-05-23					ornatista	Attiva

179	CITTÀ POSSIBILE	VIA NAZIRA , 102	S. CESAREA DI LECCE	cancellazione dal . dir. n. 34 del 02.05.05	A	LE	73016			163	2015-06-21	www.cittasipossibile.net	ROBERTO DRAGO	0189781743		cancellata	Attiva
296	CITTA' SOLIDALE	Via Vecchia Lemmia, 75	LATANO	MOLA TOMMASO - PRESIDENTE	A	BR	72022			163	2015-08-21					in essere	Attiva
218	CITY SERVICE	PIZZA VITT. EMANUELE II N°. 22	MOLFETTA(BA)	cancellazione determin.n. 313 del 01.03.2012	B	BA	70016			263	2010-10-24					cancellata	Disattiva
499	CITY SERVICE	PIAZZA GRAMSCI 47	CAPURSO	PRESIDENTE LAROCCHIA Pietro cancellazione d. del 17/07/2012	B	BA	70010	2011-11-03		637	2011-10-17					cancellata	Attiva
611	CITY SERVICE SOC.COOP.SOC	VIA POLONIA 13	TRANI	Legale Rappresentante cancellazione del n. 5164 del 04/02/21	B	BA	76125	2013-07-29		580	2013-07-26					cancellata	Attiva
521	CIVILTA&FUTURA	VIA MATTEOTTI, 129	GRAGNA	CANCELLATA D'UFFICIO N. 23 DEL 2 DEL 2013	A	TA	74013	2006-12-06		491	2016-11-23					in essere	Disattiva
1418	CIVILTA' FUTURA	VIA VITO CASTRA, 1	MARINA DI GINOSA		A	TA	74013			783	2019-11-11	Emanuele Stanerra				in essere	Attiva
604	CLARISSA	VIA MONTEVERDINE, 4	AIRENOLO	cancellata con d. n. 184 del 02/12/2013	A	LE	73010	2008-07-04		495	2018-06-12					cancellata	Attiva
737	CLASSE COOPERIVA	V. LE EINAUDI, 15	BARI	ANNOTAzioni alla cancellazione del 08/07/2015	B	BA	70125			3 93	2016-10-07					cancellata	Attiva
892	CLASSE COOPERIVA Società Cooperativa Sociale	Viale Einaudi n. 15	Bari		B	BA	70125			577	2022-11-22			0719563704		in essere	Attiva
152	CLIMENTE	VIA GRAVINA, Km 2	ALTAMURA	CANCELLATA D'UFFICIO DIMISSIONI ALT. DEL 12/ 2006	A	BA	70022			69	1999-05-10					cancellata	Attiva
1332	CLOROFILLA SOC. COOP. SOC.	VIA MARTIN LUTHER KING 115	SQUINZANO	LEGALE RAPPRESENTANTE CANCELLATA CON DET. N. 317 DEL 02/03/15	A	LE	73018	2016-02-12	1	1	2016-01-08					cancellata	Attiva
955	CMF	VIA RUVO 95/C	TARANTO	ANNOTAzioni alla cancellazione n. 202 del 16/09/2014	A	TA	74100	2013-05-09		169	2013-05-09			CASTELLANETA M.MA		cancellata	Attiva
1549	CMF Società Cooperativa Sociale	Viale Magna Grecia, n. 468	Taranto		A	TA	74121			152	2023-03-21			D'ANGELO VIRGINIA	0 2 0 0 0 0 1 0 7 2 2	in essere	Attiva
496	CO.A.L.I.S.	PIAZZA N. CAPITANIO N. 17	MODUGNO	PRESIDENTE VERRASTRO LUIGI cancellazione d. n. 4 del 16/06/16	B	BA	70026	2009-04-07		142	2019-03-18					cancellata	Attiva
76	CO.A.L.I.S.	PIAZZA N. CAPITANIO	MODUGNO		B	BA	70026			6	1999-01-26					cancellata	Attiva
765	COCCO DORELLI	Via Fabiola 24 /6	Bitritto	Sgaramella Maria	A	BA	70051	2010-10-15		577	2013-09-30					in essere	Attiva
492	COCCOLANDIA	VIA VILLA GORIZIA 8	ANDRIA		A	BA	70031	2006-05-15		240	2019-04-27					cancellata	Attiva

582	COLOR.SOC.COOP.SOC.	VIA POLA,36	ADELFIA	BARI	Legale Rappresentante cancellazione d.d. n. 288 del 24/07/18	B	BA	70010	2702-10-18	1838	2012-10-18						cancellata	Attiva
379	CO.GI.VA. (COOPERATIVA GIOVANI VERBICARO)	P.ZZA FILIBERTO, 21	BARLETTA	BARLETTA	FACCHIDA ANTONIO - cancellata con d.d. n. 5 2566 del 15/12/16	A	BA	76051	2303-12-05	224	2003-11-26						cancellata	Attiva
52	CO.GI.T. GIOVANI TERLIZZESI	P.ZZA MOAT, 13	TERLIZZI			A	BA	70038									cancellata	Attiva
22	CO.HAN.LE. HANDICAP SERVIZI PER L'INTEGRAZIONE EDUCAZIONE	VIA CANNA, 24	CORATO	BARI	LUIGI MASTRONE - PRESIDENTE	A	BA	70033		291	1995-05-18						cancellata	Attiva
794	CO.IN.SER.VI.S	VIA ARIA ADRIATICA, 4 FRAZ. TORREVENTO	ULCE	LECCE		B	LE	73100		480	2018-07-10						in essere	Attiva
7	CO.I.S.S.	VIA ADRIATICA, 14 LID	ULCE	LECCE	CANDELLARA CINO D. N. 864 DEL 17/07/7	C	LE	73100		69	2030-05-05						cancellata	Attiva
1359	COLLOCAZIONE PROVVISORIA	VIA V. AMEDEO, 125	BISCEGLIE	BARLETTA	Atto di gestione di cancellazione n. 207 del 16/11/2020	A	BT	76011		410	2018-07-26						cancellata	Attiva
509	COLLOQ.S.MONDO DI PINOCCHIO	VIA COLVERDE 96-98	ANDRIA	BARLETTA		A	BA	76031	2306-09-28	336	2006-07-05						cancellata	Attiva
1315	COLORANDO LA VITA	VIA MONTE SAN TRIPALI 34	BRINDISI	BRINDISI	cancellata giusta d. n. 1234 del 07/09/17	A	BR	72100		231	2016-06-28						cancellata	Attiva
1884	CO.MES.C. Cooperativa mediterranea di Scienza della Comunicazione	V.LE V. DE ROMITA, 23 A	BARI	BARI	Legale Rappresentante CANDELLARA CINO D. N. 188 DEL 14/04/17	A	BA	70121	2304-12-09	1242	2014-12-05						cancellata	Disattiva
878	COMETA	VIA SAN DOMENICO 38	PALAGIANO	TARANTO	Atto Origenerale di cancellazione n. 199 del 13/07/2021	A	TA	74019	2702-04-19	724	2012-04-19			SONIANA ANNALISA			cancellata	Attiva
711	COMETA SOC. COOP. SOC.	VIA DON MINZ PERLIRELLA 11	CASTRIGNANO DEL CAPO	LECCE	Atto Origenerale di cancellazione n. 185 del 16/11/2020	B	LE	73040	2703-12-09	3200	2013-12-04			SCHIRINZI STEFANO			cancellata	Attiva
790	COMETE	Piazza Santi Medici Antonio n. 1	Bari	BARI	Atto Origenerale di cancellazione n. 199 del 13/07/2021	A	BA	70100	2701-02-08	14	2011-01-21						cancellata	Attiva
1646	COMETE - Società Cooperativa Sociale - ETS	Via Re Manfredi, 9 San Clemente, n. 20	Bari	BARI		A	BA	70122		413	2024-12-03				0039803 0771		in essere	Attiva
1927	COMETE Società Cooperativa Sociale - Onlus	Via Re Manfredi, 9 San Clemente, n. 20	Bari	BARI	Determina di cancellazione n. 210 2024	A	BA	70122		490	2022-10-07			ROMANO PATRIZIA	0 039803 0771		cancellata	Attiva
478	CO. ME. X.	VIA V.M. AMORUSO n. 84	BARI	BARI	Liquidatore Bufo Francesco CANDELLARA CINO D. N. 791 DEL 04/08/11	B	BA	70124	2701-09-21	193	2011-04-05						cancellata	Attiva
101	COMPAGNIA LAVORATORI ASSOCIATI (C.L.A.)	VIA DANTE, 5	FOGGIA	FOGGIA		B	FG	71100		125	1999-11-29						in essere	Attiva
365	COMUNIQUE	VIA CANOVA, 44	CASARANO	LECCE	DAFFILI DANIELE - PRESIDENTE	B	LE	73042	2307-12-21	790	2007-12-04						cancellata	Attiva
					Atto di gestione di cancellazione n. 2 del 6/10/2022														

184	COMUNITA'MARIS SAN FRANCESCO	Via A. Aleandri, 53	LECCE	CARATTERISTICHE COMUNITA' - cancellata con D.D. n. 101 del 04/02/2021	A	LE	73899		21	2018-02-21									Attiva
459	COMUNITA' CLIMA	VIA STADIONE, 89	TAVIANO		A	LE	73857	2015-11-22	228	2015-11-11								in essere	Attiva
8	COMUNITA' SERVIZI	VIA MONS. PADO, 47	SANTESIMATO		B	BA	70029		69	1970-02-21								cancellata	Attiva
1461	COMUNITA' CLIMA	VIA MADONNA DEL CARMINE N. 1	CARMIANO CA LECCE		A	LE	73010		N.62	2012-01-28				0513951/0797				in essere	Attiva
910	COMUNITA' SUTURA Cooperativa Sociale ETS	Via Addolorata del Carmine, n. 1	Copertino Lecce		B	LE	73010		191	2013-04-19			INDATO ANTONIO	0513951/0797				in essere	Attiva
395	COMUNITA SERVIZI	VIA MONS. PADO n. 47	SANTESIMATO IN COLLE	LA SCUOLA PAOLA - DD 1 GIA del 01/21/12/2020	B	BA	70029	2008-12-17	8195	2018-11-26								cancellata	Attiva
1259	COMBUX	VIA FERDINANDO SN.	SAMMARCO PALMARIS	Atto Dirigenziale di cancellazione n.196 del 08/09/2021	A	PG	71014		1427	2017-09-25								cancellata	Attiva
794	COMBUX	VIA EDMANDO n.	SAMMARCO PALMARIS	Comune di Francavilla Fo CANCELLAZIONE D.D. n. 731 DEL 18/05/2021	A	PG	71014	2011-01-06	749	2010-12-14								cancellata	Attiva
171	CONCORDIA	VIA S. GIOV. BOSCO, 81	MARTANO	CRISTIANI ROSARIO - PRESIDENTE	B	LE	73905		189	2011-05-16								cancellata	Disattiva
865	CONCORDIA	VIA S. G. BOSCO, 81	MARTANO	Atto Dirigenziale di cancellazione n. 185 del 10/05/2021	B	LE	73905		893	2018-12-07								cancellata	Attiva
522	CONCORDIA SOC. COOP.	VIA SAN GIOVANNI BOSCO 81	MARTANO	LEGALE RAPPRESENTANTE DE CANCELLAZIONE D.D. n. 139 del 02/02/21	B	LE	73905	2012-03-21	477	2012-03-20								cancellata	Attiva
841	Carbone	Via Diaz n. 16	Bari	Legale Rappresentante (gli scrive Nella Sezione A di L 68/99)	B	BA	70125	2020-04-08	489	2020-04-08								in essere	Attiva
1316	CONNOME	VIA GIANTTI, 16	BARI	cancellata con D.D. n. 534 del 25/10/2021	A	BA	70125		959	2017-07-12								cancellata	Attiva
1599	COOPERATIVA Sociale Cooperativa Sociale	Via Diaz n. 16	Bari		A	BA	70125		8	2021-01-26				0180550/8728				in essere	Attiva
148	COVINO	VIA PIETRO SETTE, 1	SANTESIMANO	DILUTTI NICOLA - PRESIDENTE	A	BA	70029		16	1979-02-25								in essere	Attiva
1	COYA SOFT		BISCEGLIE	cancellata con determ. dir. n. 14 del 25.01.21	C	BA		2003-06-05										cancellata	Attiva
47	CONSORZIO BEATA CHIARA	Via Martenot 126 b.	BARI	Atto Dirigenziale di cancellazione n.139 del 01/12/2020	C	BA	70125	2016-03-02	50	2014-02-23			CANTORO ANTONIO ROCCO					cancellata	Attiva
23	CONSORZIO CONSOLIDA	VIA CASSANDRO S.N.	MARGHERITA DI SAVOIA	DELL'ORFANO PAOLO - CANCELLATA CON D.D. N. 964 DEL 11/07/17	C	FG	71044	2006-01-24	3	2009-01-16								cancellata	Attiva

44	CONSORZIO COOPERATIVO METROPOLITANO	PIAZZA VESCIA 1	MOLFETTA	BA	70026	2105-09-15	1541	2013-05-07		VITRANO TOMMASO			cancellata	Disattiva
46	CONSORZIO DI COOPERATIVE SALUTE	VIA TRIBIANA 146	FOGGIA	FG	71043	2016-02-12	3	2013-01-08		TROIANO DONATO			cancellata	Attiva
1260	CONSORZIO DI COOPERATIVE SOCIALI E.R. ONLUS	VIA DELLA REPUBBLICA, 33	SAN MARCO LA CATOLA	BR	72018		658	2017-05-31					in essere	Attiva
16	CONSORZIO SMARAGEL	STRADA PROVINCIALE LECCE MONTERONI, 2	LECCE	LE	73100	2103-06-05	186	2012-07-30					cancellata	Attiva
57	CONSORZIO SMARAGEL Società Cooperativa a r.l. Unipersonale	Strada Provinciale Lecce - Novoli n. 23	Lecce	LE	73100		780	2013-12-19			0 83666 10750		in essere	Attiva
5	Consorzio Cooperative sociali (consis)	VIA GIULIO PRETA VASTO, 149	MOLA DI BARI	BA	70042	2103-06-05	136	1998-12-22		SEBASTIANO FABIO MARIA GELAO	0 64093 10731		in essere	Attiva
29	CONSORZIO I CARE	VIA ROMA 93	MOTTOLA	TA	74026	2107-10-02	491	2017-07-09					cancellata	Attiva
45	CONSORZIO MESTIERI PUGLIA	Viale Isaotta Nogarola n. 71	BARI	BA	70125	2115-11-12	2609	2015-11-12			0 70666 10722		in essere	Attiva
43	CONSORZIO MODULA 5 S.C.S.	VIA CARLO ALBERTO DALLA CHIESA 16/B	BARI	BA	70124	2115-07-08	1329	2015-07-03		Francesca Donsanti			cancellata	Attiva
25	CONSORZIO NEOTHEMES A.R.L.	VIA A. DIMARI, 201	BARI	BA	70100	2106-10-04	398	2016-09-14					cancellata	Attiva
54	CONSORZIO OASI M.T.E. SERVIZI INTEGRATI DI WELFARE A RESPONSABILITA' LIMITATA	Via Dante Papa Natale snc	Altamura	BA	70010		117	2013-02-28		JACHILLE CAUDO (MANAGELLI	0 87525 50726		in essere	Attiva
42	CONSORZIO OASI M.T.E. SERVIZI INTEGRATI DI WELFARE A RESPONSABILITA' LIMITATA	Via Bari snc, 38	FOGGIA	FG	71121	2115-03-18	477	2015-03-18					in essere	Disattiva
22	CONSORZIO SIRIO (INTEGRA)	VIA MONFALCONE, 76	FOGGIA	FG	71100	2105-12-12	247	2015-11-29					cancellata	Attiva
50	CONSORZIO SERVIZI SANITARI OCCASIONALI S.r.l.	VIA ROMA N. 136	SAN SEVERO	FG	71016	2120-04-15	557	2013-04-14		SCARAMUCCIOLA			in essere	Attiva
41	CONSORZIO SOCIALE	PIAZZA E. FERRARIS MONTI DI BORGNE, 18	BITONTO	BA	70032	2114-10-08	830	2014-10-03					in essere	Attiva
24	CONSORZIO SOL	VIA D. ALIGHIERI, 5	FASANO	BR	72015	2106-09-21	314	2016-06-06					cancellata	Attiva
14	CONSORZIO SOLIDALE	VIA ETRIA, 80	TARANTO	TA	74100	2103-06-05	58	2001-03-26					cancellata	Attiva
28	CONSORZIO UMION - COOP	P.ZZA GORDIANO, 37	FOGGIA	FG	71100	2107-07-05	458	2007-06-26					cancellata	Attiva

38	CONSORZIO UNIVERSO SOCIALE	Via Amendola, 174/A snc A	Bari	Atto Organo delib.di cancellazione n.3678 del 08/11/2023	C	BA	70126	2101-06-07	280	2011-05-23		SALLUSTI ANGELA		cmatfida	Attiva
617	CONSULTING4HEALTH	VIA MONTE SABOTINO 9	BISCEGLIE	Legale Rappresentante cancellazione d.d.n. 191 del 29/01/14	B	BA	76011	2103-09-10	733	2013-09-27				cmatfida	Attiva
1011	CONTATTO Soc. Coop. Soc.	VIA GIBELMA, 8E 12	ULCE	Atto Organo delib.di cancellazione n.3678 del 13/09/2023	A	LE	73100	2103-10-23	799	2013-10-23		TORELLI GIACOMO ERA		cmatfida	Attiva
1520	CONTATTO Società Cooperativa Sociale	Via Sternia No, n. 12	Lecce		A	LE	73100		932	2012-11-30		TORELLI GIACOMO ERA	0444151 00758	in essere	Attiva
1317	CORETTI Soc. Coop. Soc.	VIA VIADERE snc	GRAVINA IN PUGLIA	Legale Rappresentante LAVOLA Rosa	A	BA	70024	2103-04-30	969	2013-04-30				in essere	Attiva
376	COSTRUCAMPO	STRADA PROVINCIALE 237 DELLE GROTTE 17	PUTIGNANO	CURTIA FRANCESCO - PRESIDENTE	A	BA	70017	2103-11-20	199	2013-11-20				in essere	Attiva
19	Consorzio sociale cooperativa sociale	Via San Tommaso D'Aquino, 20	Conversano	Cancellato con D.D. n. 534 del 25/10/2023	A	BA	70014	2101-07-01	D.D. n.87/20 del 01/07/2021	2013-07-01		gianvivoe giovanna	080431 70727	cmatfida	Attiva
479	COOPERATIVA ASSISTENZA PARTIRINA ONLUS	VIA PAVIA, 122	SAN PIETRO VERNOTICO	PRESIDENTE BUSCHINO CANDELLA CON D.D. N 183 DEL 14/03/2017	B	BR	72027	2101-05-11	233	2011-04-27				cmatfida	Attiva
1124	COOPERATIVA EL BUONAVI LEVICO soc. Coop. Onlus	VIA MASSARI 5	RUVO DI PUGLIA	Legale Rappresentante MARMO Maria Rosaria a Cancellazione d.d. n. 485 del 09/07/17	A	BA	70037	2101-07-03	1293	2013-07-02				cmatfida	Disattiva
635	COOPERATIVA GIOVANILE DI LAVORO PER LA SOLIDARIETA	VIA CORSO LAMBERTO 7 n. 58	CONVERSANO	PRESIDENTE CORETO PIERA VICO DIRETTI 19 Atto Organo delib.di cancellazione n.3678 del 08/09/2023	A	BA	70014	2008-11-27	809	2008-11-10				cmatfida	Attiva
597	COOPERATIVA ITALIA DIPENDENZE ONLUS C.I.D.A. SOCIETA'	VIA CASTELMORRONE 27	CORATO	Legale Rappresentante CANDELLA CON D.D. N. 188 DEL 14/03/2017	B	BA	70033	2013-05-17	208	2013-05-16				cmatfida	Attiva
642	COOPERATIVA MULTISERVIZI VALLEJANO Soc. Coop. Soc.	VIA F. CRISPI 7	VALENZANO	Legale rappresentante CANDELLA CON D.D. N. 414 DEL 13/11/2018	B	BA	70010	2104-02-03	50	2014-03-03				cmatfida	Attiva
691	Cooperativa ORSA Soc. Coop Soc.	VIA LUIGI PINARDELLI 21/A	PULSANO	legale Rappresentante SORTI SALVINA	B	TA	74026	2105-09-03	1225	2015-06-23				cmatfida	Attiva
170	COOPERATIVA ORSAMESE	VIA PONTE CAPO BARBA S.N.C.	ORSARA DI P.	ORSOLA BUSCO - cancellazione d.d. n. 13 del 08/01/17	B	FG	71027		107	2015-05-10				cmatfida	Attiva
814	COOPERATIVA ORSAMESE	STRADA PANNOZZANO, 18	ORSARA DI PUGLIA	Atto di gestione di cancellazione n. 2 del 09/01/2019	B	FG	71027		254	2019-04-02				cmatfida s	Attiva
911	COOPERATIVA ORSAMESE Società Cooperativa Sociale	Strada Rovarino, n. 18	Orsara di Puglia		B	FG	71027		224	2013-05-11			0153 50 40759	in essere	Attiva
48	COOPERATIVA PER L'ASSISTENZA PSICOSOCIALE	VIA S. ANTONIO, 74	NOVOLI	quart.vento - presidente CANDELLA CON D.D. N. 707 DEL 14/09/17	A	LE	73051		325	1996-07-23				cmatfida	Attiva
1045	COOPERATIVA PROFESSIONI SOCIO SANITARIE CPS SOC. COOP. SOC.	VIA ALBERTO MARIO 22	CUTROFIANO	LEGALE RAPPRESENTANTE PAGLIALUNGA MARIA ANTONIETTA	A	LE	73030	2104-05-21	298	2014-05-19				in essere	Attiva

1617	Cooperativa Sociale AIDS Società Cooperativa Onlus	Via Giuseppe Fanelli, n. 66	Manfredonia	A	FG	71043			129	2019-05-28					0218473786	in essere	Attiva
1672	Cooperativa Sociale ALAMTE Onlus	Via Cadelfino, n. 265	Bari	A	BA	70122			17	2019-03-06					0506540799	in essere	Attiva
1510	Cooperativa Sociale a.R.L. VEGA Onlus	Via Collodola, sn	San Nicandro Garganico	A	FG	71015	determina di cancellazione n. 215/2024		585	2022-10-25					0447570705	cancellata	Attiva
1508	Cooperativa Sociale AURORA a.r.l.	Via Alvaro, n. 18	Calimera	A	LE	73021			486	2022-10-19			TOMMASI ESTERINA		0109163053	in essere	Attiva
1516	Cooperativa Sociale ARCET A Onlus	Corso Alcide de Gasperi snc	Troia	A	FG	71029	Cancellata con D.D. n. 231 del 12/09/2024		548	2022-11-10			PETRUZZELLI LUCA		0352194713	cancellata	Attiva
881	Cooperativa sociale Il cervo società cooperativa sociale	Via Lamarmora 16	Bitritto	B	BA	70020	Cancellata con D.D. n. 781 del 21/12/2021	2021-11-12	n. 846 del 12/11/2021	2021-11-12			Emanuele Lorenzo		0803601072	cancellata	Disattiva
15	cooperativa sociale IDEIRO SALVATI soc. coop. Onlus	Via Dante, 5	Poggiardo	A	LE	73037		2021-06-17	SAE del 17/06/2021	2021-06-17			Pede Gabriele			in essere	Attiva
3	cooperativa sociale IDEIRO SALVATI soc. coop. Onlus	Via Dante, 5	Poggiardo	B	LE	73037		2021-06-17	SAE del 17/06/2021	2021-06-17			Pede Gabriele		0463772751	in essere	Attiva
541	COOPERATIVA SOCIALE DAP	Contrada Rondinara Alagliuzzi S.N.	CEGLIE MESSAPICA	B	BR	72013	LEGALE RAPPRESENTANTE CANCELLATA CON D.D. N. 277 DEL 31/05/18	2012-05-22	898	2012-05-16						cancellata	Attiva
1474	Cooperativa sociale dell'accoglienza Francesco Antonio Fasano a.r.l.	Via Brigata n. 52	San Giorgio Jonico	A	TA	74027		2021-09-14	D.D. 738 del 13/09/2021	2021-09-13					0109483978	in essere	Attiva
797	Cooperativa Sociale Fantasia	Via XXV Luglio 85	Grottaglie	A	TA	74121		2011-02-08	12	2011-01-21						in essere	Attiva
708	Cooperativa Sociale Formula Società Cooperativa a r.l. Onlus	Via Giacarino 59	MOLFETTA	A	BA	70056		2010-11-03	603	2010-10-14						in essere	Attiva
1585	Cooperativa Sociale HUMANITAS - TELEDOCOOP	Via Del Mandorlo, n. 30/31	Canosa Di Puglia	A	BT	76012			533	2013-10-25					0708582725	in essere	Attiva
1642	Cooperativa Sociale IL PAESE DEI BALOCCHI	Via Cristoforo Colombo, n. 5/7	Fasano - Frazione di Torre	A	BR	72015			368	2014-11-06					0272126794	in essere	Attiva
491	COOPERATIVA SOCIALE KAIA	SAN MARTINA 71	Ceglie Messapica	B	BR	72013	Rappresentante legale UNGO Giuseppe CANCELLATA CON D.D. N. 731 DEL 18/05/2017	2011-10-10	545	2011-09-26						cancellata	Disattiva
1628	Cooperativa Sociale LA COCCINELLA E.T.S.	Via Cimosa Italiana n. 25	Lizzanello	A	LE	73023			192	2014-07-29					0539057054	in essere	Attiva
894	Cooperativa Sociale LA SPERANZA	Via G.G. Vittoria n. 31	Via Del Gargano	B	FG	71018			2	2013-01-09			DELLA SALANDRA LUCIA		0225278718	in essere	Attiva
1629	Cooperativa Sociale MARIPOSA Società Cooperativa Sociale	Via Cimosa snc, n. 23/G	Putignano	A	BA	70017			194	2014-08-01					0448293726	in essere	Attiva

484	COOPERATIVA SOCIALE M.P.C. SOCIETA' COOPERATIVA	VIA ASTA, 4	MASSAFRA	legale rappresentante - Yuri CANCELLIERE CON CO. N. 414 DEL 14/03/2018	B	TA	74016	2011-06-10	286						cessata	Attiva
162	COOPERATIVA SOCIALE RIN L'INGRANDI E GLI AIUTANI	VIA C. TROPEA, 30/A	ANDRIA	cancellazione dal...dir. n. 67 del 02.04.04	A	BA	70031								cessata	Attiva
1533	Cooperativa Sociale FOLGORE D.STELLE a r.l. - onlus	Corso Roma Luce, n. 90	Galatina		A	LE	73013		53	2023-02-01		MARTIGNANI MO	0376/924798		in essere	Attiva
890	Cooperativa Sociale S.CO.PRO	Via Delle Repubbliche, n. 3	Monte Sant'Angelo		B	FG	71037		542	2022-11-08		CAPPETTA MOSE	0840/969703		in essere	Attiva
1476	cooperativa sociale Sorelle	in via Cavalieri, 2	Rutigliano		A	BA	70018	2021-09-14	S.O.n. 741 del 14/09/2021	2021-09-14			080/4244729		in essere	Attiva
1622	Cooperativa Sociale SOFTWA E.T.S.	Corso Roma, n. 129	Manfredonia		A	FG	71043		177	2024-07-17			0884/710572		in essere	Attiva
917	Cooperativa Sociale PE Sociale Cooperativa	Via Giovanni Amendola n. 172/C	Bari		B	BA	70126		464	2023-09-08			080/4118720		in essere	Attiva
1619	Cooperativa Sociale HERE E DANTE Società Cooperativa Sociale	Via Roma, n. 3	Cisternino		A	BR	72014		141	2024-10-23			0144/811795		in essere	Attiva
1577	Cooperativa Sociale VENANTI Società Cooperativa	Viale Quarto Eroe, n. 54	Bari		A	BA	70124		488	2023-09-27			0578/814771		in essere	Attiva
1329	Cooperativa Sociale Noi Rivolte Onlus	Via Pellegrini 1	TRANI		A	BT	76025	2018-03-14	186	2018-03-13					in essere	Attiva
472	COOPERATIVA SOCIALE INSIEME LA MURGIA	MASSERIA FINOCCHIO, P. 274	ANDRIA	soltanto Vito CANCELLATA CON CO. N. 189 DEL 14/03/2017	B	BA	70031	2011-02-25	31	2011-01-31					cessata	Attiva
19	COOPERSERVICE	P.ZZA GAMBACIA, 54	MODUGNO	DELIBERA ROSA - PRESIDENTE	B	BA	70026		338	1996-07-10					cessata	Attiva
362	COOPERSERVIZI	VIA CASTOZA, 52	CUTROFIANO	CANCELLATA CON CO. N. 189 DEL 14/03/2017	B	LE	73020	2007-11-05	608	2007-10-17					cessata	Attiva
784	COOPERSERVICE Società Cooperativa Sociale r.l.	Via Cattaro 32	CUTROFIANO	Atto Dirigenti dott. a cancellazione n. 185 del 09/12/2020	B	LE	73020	2018-03-20	117	2018-03-20					cessata	Attiva
422	COOPERVOLLEY A.R.L. SANTERAMO	STR. PROV.LE 226 KM CASSANO Km.3	SANTERAMO IN COLLE	CANCELLATA CON CO. N. 26 DEL 7/03/2019	A	BA	70029	2005-05-06	79	2005-05-02					in essere	Disattiva
673	COOP. SERVICE Soc. Coop. Soc	PIAZZA DELLA LIBERTA' NUMERO 4	FOGGIA	Nella rappresentante CANCELLATA CON CO. N. 189 DEL 14/03/2017	B	FG	71121	2014-12-09	1245	2014-12-05					cessata	Attiva
281	COOP. S. R.	VIA TRIESTE, 171	TORREMAGGIORE		B	FG	71017	2005-05-06	91	2005-05-02					cessata	Attiva
1860	COOP. SOCIALE TRA SOC. COOP.	VIA AMENDOLA 172 C	BARI	atto Dirigenziale di Cancellazione n. 185 del 09/12	A	BA	70123	2014-07-23	435	2014-07-22		DIMEMICO			cessata	Attiva

30	CORAGGIO DI VIVERE	VIA A. MORO, 29 C.P. 63	BISCEGLIE	DELL'ORCO GIOVANNI - PRESIDENTE	B	BA	70052		107	1997-03-13				cancellata	Attiva
103	CORATO GIOVANI	VIA PIGNATELLI n. 2	CORATO	UNGARO VITO PRESIDENTE	B	BA	70033		132	1999-12-06				in essere	Attiva
583	CORATO SOLIDARIETA' E SOCCORSO	VIA SAN MAGNO n. 22	CORATO	PRESIDENTE: VILELLA SALVATORE VIA DON MINZONI n. 166 - CORATO CANCELLATA CON D.D. N. 283 DEL 21/07/16	A	BA	70033	2008-03-19	219	2008-03-05				cancellata	Attiva
806	CORDA FRATRES	Via Oberdan N. 3	Taranto	LEGALE RAPPRESENTANTE - POMES VINCENZO FABRIZIO CANCELLATA CON D.D. N. 188 DEL 14/03/2017	A	TA	74100	2011-05-30	251	2011-05-12				cancellata	Attiva
276	CORRO	VIA MONTENERO 58	CARMIANO	Cosimo PETRELLI - PRESIDENTE D.D. di cancellazione n. 929 del 01/03/2020	A	LE	73041		245	2001-12-12				cancellata	Attiva
157	COSIM	STRADELLA DEL TESORO, 45	BARI	VASILE DOMENICO - PRESIDENTE Cancellata con D.D. n. 739 del 20/05/2020	B	BA	70100		2	2001-01-10				cancellata	Attiva
26	COSINT	VIA GENTILE 95	FOGGIA	Cancellata con atto dirigenziale n. 348 del 25/10/2024	C	FG	71122	2007-01-08	539	2006-12-15		PELLEI GIORGIO		cancellata	Attiva
77	COSMO	VIA BOZZI, 25	MODUGNO		B	BA	70026		7	1999-01-26				cancellata	Attiva
214	CO.S.S.U.	VIA N. FOSCARINI, 23 - VIA ABBA, 34	LECCE	SIMONE ANGELO - PRESIDENTE	A	LE	73100		141	2000-09-28				cancellata	Attiva
1015	COSTRUIAMO INSIEME	VIA BREST 2	TARANTO	Legale Rappresentante Sansonetti Nicole	A	TA	74121	2013-12-17	999	2013-12-13				in essere	Attiva
163	COUNTRY SERVICE	sud soccorso	ALBEROBELLO	AIDA BIMBO - PRESIDENTE cancellata con d.d. n. 440 del 08/11/2016	A	BA	70011		97	1999-09-03				cancellata	Attiva
845	CP SERVICE	VIA LITORANEA SALENTINA N. 38	Brindisi	Cancellazione disposta con D.D. n. 709 del 5/12/2023 Legale Rappresentante LEZZI MARIA GAIJANA	B	BR	72100	2020-05-20	738	2020-05-20				cancellata	Attiva
278	C.R.E.A.	VIA MANNARINO, 45	S.SPIRITO	CORRIERO MICHELE - PRESIDENTE cancellata con d.d. n.56 del 06/02/17	A	BA	70050		248	2001-12-13				cancellata	Attiva
1308	C.R.E.A.	VIA N. TRIDENTE, 2/A	BARI		A	BA	70125		1751	2017-11-14				in essere	Attiva
781	CREATIV SERVIZI SOCIETA' COOP.VA IMPRESA SOCIALE ONLUS	Strada Santa Caterina n. 177	NARDO'	Merciadri Claudio Presidente	A	LE	73048	2010-12-17	688	2010-12-01				in essere	Attiva
770	CRESCERE CON	PIAZZALE DANTE, 2	TARANTO	Atto Dirigenziale di cancellazione n. 485 del 18/10/2022	B	TA	74121		1267	2017-09-04				cancellata	Attiva
895	CRESCERE CON Società Cooperativa Sociale	Piazzale Dante Alighieri, n. 2	Taranto		B	TA	74121		3	2023-01-09		MELUCCI PASQUALE	03125240733	in essere	Attiva
1277	CRESCERE INSIEME	VIA A. GIMMA, 233	BARI		A	BA	70122		524	2017-05-12				in essere	Attiva

1377	CRESCERE INSIEME	VIA TIZIANO , 28	GRAVINA DI PUGLIA	Atto Dirigenziale di cancellazione n.1236 del 07/07/2023	A	BA	70022		674	2018-11-02										Attiva
75	CRESCERE INSIEME	VIA CAVOUR LIA	GIOIA DEL C		A	BA	70023		332	1997-07-18										Attiva
613	CRESCERE INSIEME (MARIO)	VIA TOMAS, 60	AVIANO	CANCELLATA CON DD. N. 283 DEL 21/07/16	A	LE	73040	2008-07-11	481	2018-06-20										Attiva
606	CRESCERE INSIEME (BARI)	VIA MARTIN D'AVOLA n. 12	BARI	PRESIDENTE: MARTELLA ROBERTA VIA BITRITTO 130/A BARI	A	BA	70100	2008-07-11	495	2018-06-13									in essere	Attiva
1523	CRESCERE INSIEME Cooperativa Sociale Onlus	Via Brindisi, n. 49	Galatina		A	LE	73013		647	2012-12-14									in essere	Attiva
636	CRESCERE INSIEME (GALATINA)	VIA GORIZIA, 49	GALATINA	Atto Dirigenziale di cancellazione n.1236 del 31/10/2023	A	LE	73013	2008-12-10	896	2018-11-25										Attiva
164	CRESCERE INSIEME (Grumo)	CORSO GIUSEPPE VITTORIO, 31	GRUMO	CRISTIANO MARIO - rinuncia del 11.12.2017 (d.d. n. 1065 del 11.12.2017)	A	BA	70024		100	1999-09-15										Attiva
683	CRESCERE INSIEME (LECCE)	VIA 5° REGGIMENTO FANTERIA, 6	LECCE		A	LE	73100	2009-09-03	383	2019-07-16									in essere	Attiva
776	CRESCERE INSIEME (NIDO INFANZIA ADOLESCENZA	VIA MORGIANI 23	CORATO	Pricchi Laura Annita	A	BA	70033	2010-11-30	649	2010-11-15									in essere	Attiva
1510	CRESCERE INSIEME Società Cooperativa Sociale a r.l.	Corso Alcide De Gasperi n. 180	Bari		A	BA	70125		6	2023-01-11									in essere	Attiva
355	CRESCERE (Fulvio)	VIA BARI, 26	PULSANO	GIANNOTTI GIUSEPPINA - PRESIDENTE	A	TA	74026	2003-09-11	115	2003-06-04									in essere	Attiva
1397	CRESCIAMO	C.SO A. DE GASPERI, 330	BARI	Atto Dirigenziale di cancellazione n.1236 del 06/07/2023	A	BA	70125		325	2013-05-09										Attiva
10	CRESCIAMO INSIEME	via monte bianco 1/4	MESAGNE	PATRIZIA MAGGIORE - PRESIDENTE	A	BR	72023		20	1970-01-19									in essere	Attiva
1404	CRESCITA E SVILUPPO	VIA G. MANIEL, 43	MOLA DI BARI	BERGANTINO MARIA LUCIA - LEGALE RAPPRESENTANTE	A	BA	70042		496	2013-06-24									in essere	Attiva
510	CRESCO CRESCENDO	VIA DE NITTI, 2/F	BARLETTA	Cancellazione d.d. n. 485 del 09/05/17	A	BA	70051	2006-08-28	364	2016-07-21										Disattiva
157	CREAUDE	VIA BONDESHA, 13	SAVA	PICCINNI ANNA - PRESIDENTE	A	TA	74028		86	1979-07-19										Attiva
1224	CREAUDE	VIA STELLA DEL MARE 20	TORRE SUDA DI NGALE	Atto Dirigenziale di cancellazione n.423 del 05/04/2022	A	LE	73055	2012-11-14		2012-11-13								ZIZZA ANNALESSANDRO		Attiva
1501	CREAUDE Cooperativa Sociale	Via Giannelli Barattu, n. 10	Racale		A	LE	73055		156	2013-03-22								ZIZZA FRANCESCO	0833193753	Attiva

712	CREALOR SOC. COOP. SOC.	VIA RUFFANO 29	CASARANO	BARI		A	LE	73042	2015-12-18	3337	2015-12-09											cancellata	Attiva
100	C.R.I.S.I. CENTRO RICERCHE INTERVENTI SOCIALI INTERPERSONALI	VIA ANDRIOLA, 120	MARI	BARI		A	BA	70124		365	1998-04-23											in essere	Attiva
24	CROCE AVANTO	Piazza Dante Alighieri, 6	Palo del Colle	BARI		A	BA	70027	2021-07-12	612	2021-07-09											in essere	Attiva
843	CROCE AZZURRA	VIA IV NOVEMBRE 11	ALTAMURA	BARI	LEGALE RAPPRESENTANTE ANGELOTTI MARGHERITA	A	BA	70022	2012-01-27	3	2012-01-13											in essere	Attiva
1369	CROCE BLE	VIA MEZZANELLE, 22	ACCADIA (FOGGIA)	FOGGIA	Atto Origin ale di cancellazione n. 296 del 28/09/2021	A	FG	71022		512	2013-09-13											cancellata	Attiva
1519	CROCE BLE - Società Cooperativa Sociale Onlus	Via Manzoni N. n. 22	Ascoli Satriano	FOGGIA		A	FG	71022		112	2013-05-31								0885530714			in essere	Attiva
303	CROCE GIALLA CO OPERATIVA	VIA TOSCANTI, 40/1	APRICENA	FOGGIA		A	FG	71011		188	2012-05-07											cancellata	Attiva
1185	CROCE VERDE SOC. COOP. SOC.	VIA MASSARI, DAMIS/ADEGUIS	SAN MARCO IN LAMIS	FOGGIA	Atto Origin ale di cancellazione n. 157 del 30/03/2021	A	FG	71014	2015-12-09	1001	2015-12-04							PIEMME GIUSEPPE				cancellata	Attiva
779	CROMO	VIA RICCARDI, 1 LC.D. 171.010 - IN A	GINOSA	TARANTO	prot. n. 1071 del 18/03/2020 provvedimento di cancellazione n. 434 del 03/05/2021 di rigetto istanza volontaria - provvedimento di cancellazione n. 437 del 03/05/2021 di cancellazione coatta amm.	B	TA	74013		7	2013-01-10											cancellata	Attiva
49	C.S.I. S.E.	VIA ANDRIOLA, 179	MARI	BARI		A	BA	70125		475	1996-10-21							LUIGI SCALO				in essere	Attiva
896	CSP AGILA	VIA GALATINA 9	SOLETO	LECCE	Atto Origin ale di cancellazione n. 299 del 14/09/2021	A	LE	73010	2012-09-14	1089	2012-09-11							CANNAROZZO GAETANO				cancellata	Attiva
109	C.S.SI.	VIA CAROLEO, 16	MAGLIE	LECCE		A	LE	73024														cancellata	Attiva
132	C.S.S.P. (SERVIZI SOCIALI POLIVALENTI)	VIA A. GRANDI, 40	BRINDISI	BRINDISI	Cancellazione d.d. n. 185 del 14/05/16	A	BR	72100		49	1998-11-10											cancellata	Attiva
201	CUORE		TRIPUGLIO	TARANTO	Cancellazione d.d. del n. 31 del 31.01.22	A	LE		2003-09-27													cancellata	Attiva
655	CUORE	VIA AMENDOLA n. 174 ANG. VIA	BARI	BARI	PRESIDENTE PACIFICO ROSA VIA RAVE 143 BARI	A	BA	70100	2009-04-07	91	2009-03-10											in essere	Attiva
1384	CUORE DI MAMMA	VIA C. GOLGONA 21	BITRITTO	BARI		A	BA	70020														in essere	Disattiva
1384	CUORE DI MAMMA	VIA C. GOLGONA 21	BITRITTO	BARI		A	BA	70020		4	2013-01-11											in essere	Attiva
844	CUORE E BENESSERE SOC. COOP. SOC.	VIA T. MASSELLI 8	SANSEVERO	FOGGIA	LEGALE RAPPRESENTANTE CANDELORA CONCETTA N. 731 DEL 03/05/2017	A	FG	71016	2012-01-16	770	2011-12-12											cancellata	Attiva

1212	COMUNITÀ onlus	VIA DEI MILLE, 2	VALDENGO	Atto dirigenziale di cancellazione n. 278 del 02/11/2023	A	BA	70033		435	2018-10-14							gestita	Attiva
1551	CLEARTE Società Cooperativa Sociale Onlus	Via Dei Mille, n. 2	Valenzano		A	BA	70010		178	2023-04-12		OTTOLINO ANNALISA	0704954078				in essere	Attiva
799	CLEROS	VIA G. CARDUCCI, 22	VILLA CASTELLI		B	BR	72029		405	2018-10-14							in essere	Attiva
342	DAKANA	VIA SUPPLOGLIE RUE 107 TR., 4	PESCHICI		B	FG	71010	2107-05-16	286	2017-05-16							gestita	Attiva
1593	Dauferà Cooperativa Sociale	Via Michele De Napoli, n. 6	Bari		A	BA	70126		553	2023-11-06			0805268725				in essere	Attiva
1383	DALLA LUNA	VIA CARNAVE, 13	BARI		A	BA	70124		411	2018-07-26							in essere	Attiva
364	D.A.S.T. LAVORO	VIA GIORDANO , 28	GROTTAGLIE	Cancellata atto D.D. n. 739 del 20/05/2020	B	TA	74023	2107-12-31	745	2017-11-28							gestita	Attiva
5	DAUNIA SOC. COOP SOC. A/B	Via A. Manzoni, 8	CELENZA VALFORTORE	LEGALE RAPPRESENTANTE ORDINATO LUIGI	B	FG	71035	2014-07-23	437	2014-07-22							in essere	Attiva
5	Daunia Soc. Coop. Soc. Onlus	Via A. MANZONI, 8	CELENZA VALFORTORE		AB	FG	71035		437	2014-07-22							in essere	Attiva
848	DAUNIA SERVICE	VIA FONTANA, 117	DELICETO	Cancellata con D.D. n. 799 del 27/05/2020 Legale rappresentante RADOPPO ANTONIO	B	FG	71026		737	2015-06-16							gestita	Attiva
28	DAUNIA SERVIZI	C.SO GIANNONE, 1/A	FOGGIA	LA GATTA MARIA - PRESIDENTE	B	FG	71100		20	1997-01-16							gestita	Attiva
846	DGS SERVICE	PIAZZA G. VERDI, 4	MANFREDONIA	Legale rappresentante ISMBI SAVINO	B	FG	71043		737	2015-06-16							in essere	Attiva
508	DGS SERVICE	VIA GIOVANNI ANTONIO 12	MANFREDONIA	LEGALE RAPPRESENTANTE CANDELA CARLO n. 188 DEL 14/02/2017	B	FG	71043	2102-02-23	33	2012-01-31							gestita	Attiva
426	DECMA	VIA CAPRIA, 10	CERIGNOLA	PRESIDENTE PAOLINO GIUSEPPE	B	BA	70033	2009-11-12	561	2009-10-27							in essere	Attiva
664	DEKOMAI	VIA SAN MARCO n. 270	CERIGNOLA	PRESIDENTE STEFANIA TAMBONE	A	BA	70033	2009-05-13	204	2009-04-20							in essere	Attiva
17	DELLE ERBE ACQUARO	VIA LOVIGNETANI C.N.	BITRITTO	PASQUALI STEFANO MICHELE - PRESIDENTE	B	BA	70020		122	1996-09-29							gestita	Attiva
177	DEL SOLE	VIA ROMA, 15	CRISPIANO		A	TA	74012		129	1999-12-06							cessata	Attiva
130	DELTA	c/o Studio Dallaquila via m. grazia, 52	FOGGIA	Atto Dirigenziale di cancellazione n. 379 del 09/04/2021	A	FG	71100		48	1998-11-10							gestita	Attiva

294	DELTA - Mirweiss di Lucia di	VIA CARLO ITA VIA PAPA, 5	MINERVINO DI LECE		B	LE	73027	2005-11-22	230	2005-11-11						cancellata	Disattiva
945	DELTA Società Cooperativa Sociale	Via San Pietro, n. 10	Fiorni		B	FG	71020		415	2014-12-06				0223113704		in essere	Attiva
1645	DELTA Società Cooperativa Sociale	Via San Pietro, n. 10	Fiorni		A	FG	71020		364	2014-11-27				0223113704		in essere	Attiva
844	DEMETRA	VIA CONA N. 42/A	BARI	Cancellazione con atto dirigenziale n. 77 del 11/07/2023	B	BA	70126	2003-04-15	557	2013-04-14		MORETTI RAFFAELE DOMENICO				cancellata	Attiva
69	DEMETRA	VIA SCANNO, 27	PALAGIANO	RELIGIONO MICHELE - amministratore - VIA ADUA, 19 - 74015 PALAGIANO - cancellazione d.d. n. 181 del 16/06/2016	A	TA	74015		257	1997-05-30	http://www.demetracoop.com					cancellata	Attiva
1625	DIAGNOSTICA MEDICA AZZARITA Società Cooperativa Sociale	Via Dott. Antonio Gismondi, n. 22	Foggia		A	LE	71024		182	2013-07-22				0554913709		in essere	Attiva
6	DIAMONE ONLUS	V.LE LOCOROTONDO, 19	FOGGIA	Cancellata con D.D. n. 739 del 20/05/2020	C	FG	71100		58	2010-03-29						cancellata	Attiva
191	DI BENEDETTO	V.LE S. ANTONIO, 61	CERIGNOLA	COLOPI LUCA - PRESIDENTE - cancellazione d.d. n. 210 del 24/05/16	A	FG	71042		66	2010-04-17						cancellata	Attiva
1092	DIMEMEDITO SOC.COOP.SOC.	VIA PIAZZA VECCHIA 26/A	CERIGNOLA	Legale rappresentante - TAMPERO LUANA	A	FG	71042		100	2015-01-26						in essere	Attiva
867	DINATTO JANIS SCC. COOP SOC.	VIA BELVEDERE 16	CORATO	LEGALE RAPPRESENTANTE - BALDUCCI SABINO	A	BA	70033	2012-03-09	298	2012-03-01						in essere	Disattiva
207	DI GI ESSE SERVICE	VIA POZZO DEL PERO, 18	SPINAZZOLA	D'ALESSIO FRANCESCO - PRESIDENTE	B	BA	76058		185	2010-07-18						in essere	Attiva
1015	DIMENSIONE FAMIGLIA soc. Soc. Coop. Soc.	Via Dorso 03	NOCI	Legale Rappresentante - ZAMBORRI Luca	A	BA	70015	2014-09-26	367	2014-09-24						in essere	Attiva
438	DIMENSIONE GIOVANI	VIA GIUSTINIANI, 30	BOVINO	CANCELLATA CON D. n. 183 DEL 14/03/2017	A	FG	71023	2005-07-19	144	2005-07-11						cancellata	Attiva
169	DIMENSIONE SOCIALE	C.SO ROMA, 71	FOGGIA	PIZZOLANTE RENATO - cancellazione d.d. n. 186 del 17/05/16	A	FG	71100		105	1999-10-12						in essere	Attiva
933	DINAMICA ONLUS	VIA ANTINOLA 129	BARI	LEGALE RAPPRESENTANTE - ACUMETO LUCA	A	BA	70126	2012-11-14	1670	2012-11-13						in essere	Attiva
803	DIOGENE	VIA MEDAGLIE D'ORO, 45	TARANTO	Atto di gestione di cancellazione 2844 del 17/04/2018	B	TA	74123		741	2018-11-27						cancellata	Attiva
197	DIOGENE	GIANNI Via VIA PISANELLI, 21	TARANTO	Iscritta alla sez. Assistenza Sociale n. 614 DEL 03/11/2016	B	TA	74100		70	2003-04-03						cancellata	Attiva
360	DIOGENE Eraneti A	CO NTTO VIA E. LA MARINA, 20	TARANTO	cancellata con d.d. n. 1734 del 12/12/16	A	TA	74100	2003-07-01	138	2003-06-24						cancellata	Attiva

1322	DOMIDEA	VIA COLLATA,21	APRICENA	Atto Dirigenti ASL di cancellazione n.796 del 26/09/2023	A	FG	71011		23	2018-01-15						cessata	Attiva
703	OSSABILITA L'LAVORO SOC COOP SOC	VIA DUE PUGLIE N. 10	RUTIGLIANO	LEGALE RAPPRESENTANTE SCHIAVONE LUCA	B	BA	70018	2015-10-06	1672	2015-05-27						in essere	Attiva
922	DOMI FAMILY	VIA GIUSEPPE VERDI 93	PUTIGNANO	LEGALE RAPPRESENTANTE BEFORTE MARIA	A	BA	70017	2012-11-14	1666	2012-11-13						in essere	Attiva
738	DOMIFLAND	C.so A. DE GASPERI 330/C	BARI	PRESIDENTE LAVORO VALTID Cancellazione d'ufficio n. 48 del 09/12/21	A	BA	70100	2010-05-04	233	2010-03-30						cessata	Dubbia
693	DIVIHIRE	VIA MUCCOLLIS n. 13	MESAGNE	Cancellazione CCIAA n. 652 del 27/11/2023 PRESIDENTE GUIDO Corina Gervasio	A	BR	72023	2009-09-16	423	2009-08-28						cessata	Attiva
1594	DIVIDARE Società Cooperativa Sociale	Via Macagni n. 13	Manduria		A	BR	72023		789	2013-12-21			0225930700			in essere	Attiva
800	DIVERSI DIRITTO	VIA A. VARICCI, 44	SQUINZANO	Fantetico Chiara	A	LE	73018	2011-04-21	195	2011-04-05		SARAGIFI RIZZELO				in essere	Attiva
467	DIVI	VIA ETNEA,20 , 39	RUVO	NON E' RAPPRESENTATO IL SOLICITANTE TORSA MARIA	B	BA	70077	2011-01-06	771	2010-12-14						in essere	Attiva
572	D.I.S. DIVERSIONE LAVORO SOC. COOP SOC.	VIA DANTE ALIGHIERI 36	POLIGNANO A MARE	Atto dirigenziale di cancellazione n. 259 del 11/07/23	B	BA	70044	2012-11-27	1760	2012-11-27		LARICCHIUTA FRANCESCO				cessata	Attiva
928	D.I.S. DIVERSIONE LAVORO SOCIALE Società Cooperativa Sociale	Vecchio Biagio Gomma, n. 23	Polignano a Mare		B	BA	70044		699	2013-11-20			0738626778			in essere	Attiva
531	DOLCE ETA'	VIA CASALNUOVO 59	GRAVINA IN P.	LEGALE RAPPRESENTANTE CIO' di cancellazione n. 629 del 11/07/2023	B	BA	70024	2012-04-05	550	2012-04-05						cessata	Attiva
942	DOLCE ETA' Società Cooperativa Sociale	Via Castrovos n. 59	Giovinazzo Puglia		B	BA	70024		228	2013-09-19			0722150778			in essere	Attiva
796	DOLCE INFANZIA	VIA MONTE PARNA 46/50	FOGGIA	PRESIDENTE CALABRA MICHELE	A	FG	71100	2010-09-14	441	2010-07-22						in essere	Attiva
1252	DOMINUS	VIA A.M. CARROLI 8	LECCE	Atto Dirigenziale di cancellazione per inattività n. 1 del 04/01/2017	A	LE	73100		40	2017-01-25						cessata	Attiva
1	DOMO SALUS	VIA PICCINNI, 222	BARI	LEGALE RAPPRESENTANTE CICCI' - PRESIDENTE	A	BA	70125		203	1994-05-09						in essere	Attiva
615	DOMO SERVICES & WORKS	VIA N. PUTIGNANI 152	BARI	LEGALE RAPPRESENTANTE PANDRA CONSOLI	B	BA	70121	2013-09-12	671	2013-09-14						in essere	Attiva
79	DOMUS	VIA D. ALIGHIERI, 49	TARANTO	PERSONA FISICA LEGALE PRESIDENTE	A	TA	74100		620	1997-11-06						in essere	Attiva
832	DOMUS CONCORDIAE	VIA ANDRIOLA 1 (NAVATA' A	BARI	RAPPRESENTANTE LEGALE Atto di cancellazione n. 40 del 08/11/2019	A	BA	70126	2011-10-11	528	2011-09-26						cessata	Attiva

1455	DON ASTOSOFIA	STRADA STATALE 17 KM 327+900	VOLTURARA	LEGALE RAPPRESENTANTE D'ANTIA ANTONIO	A	FG	71100	2020-04-15	557	2020-04-14		D'ANTIA ANTONIO		in essere	Attiva
505	DON ASTORINO	VIA TORINO 2	TRANI	Verbale rappresentanti VASCIANO CATALDO	B	BA	70059	2012-01-31	6	2012-01-16				cessata	Attiva
24	DON BOSCO		SAVA		B	TA		2003-07-31						cessata	Attiva
876	DON BOSCO (A - R 180)	VIA CARDUCCI 81	MARTANO	LEGALE RAPPRESENTANTE PERROTTA PAOLO	A	LE	73025	2012-04-05	535	2012-04-04		CASALOTTA CESARE		in essere	Attiva
530	DON BOSCO (B - R 876)	VIA CARDUCCI 81	MARTANO	LEGALE RAPPRESENTANTE PERROTTA PAOLO	B	LE	73025	2012-04-05	536	2012-04-05		CASALOTTA CESARE		in essere	Attiva
558	DON BOSCO OOP. COOP.	VIA MANZONI 51	BARI	Atto di gemellaggio di cancellazione n. 459 del 02/03/2022	B	BA	70123	2012-08-29	1403	2012-08-29		AMOROSO MICHELE		cessata	Attiva
236	DON L. MILANI	V.LE PO 347 -ROMA PAL. F	MODUGNO	Cessata con D.D. n. 776 del 20/05/2020	A	BA	70056		57	2001-03-08				cessata	Attiva
328	DON LUIGI SANSEVERINO GRAVIGNA	VIA SPINAZZOLA, 10	GRAVINA	MANIFESTATO - PRESIDENTE	A	BA	70024		225	2002-09-30				in essere	Attiva
681	DONZI DI SPERANZA	Piazza Vernaleda n. 10	CORATO	PRESIDENTE Sig. DON LUCA MASCHERSERI Pr. (determina n. 4 del 2.10.2024	A	BA	70033	2009-07-10	340	2009-06-12				cessata	Attiva
940	DON SARDIELLI ELTRA	VIA GIARNIERI RAIMONDO 46	VERNOLE	LEGALE RAPPRESENTANTE DORIA LUIGI	A	LE	73029	2013-03-22	99	2013-03-22				in essere	Attiva
1616	DOUBLE MEDIAworks Cooperativa	Via Dante Da Lucera 4 n. 33	Foggia		A	FG	71122		254	2019-10-04			0881270754	in essere	Attiva
414	DYNAMICA	VIA RAFFAELLO SANZIO, 27	SANNICOLA		B	LE	73017	2009-09-11	244	2009-05-14				in essere	Attiva
738	ECO A.B.A.	S.S. 160 KM 39+800	LUCERA	Cessata con D.D. n. 776 del 04/12/2023	B	FG	71036		394	2016-10-07				cessata	Attiva
419	ECO A.B.A.	VIA CROCE 83	VOLTURINO		B	FG	71030	2009-09-03	399	2009-07-28				cessata	Attiva
959	ECOAMBIENTE Consortile Società a Tutele	S.S. 160 km 39,800	Lucera		B	FG	71036		21	2024-02-13			0 8550730756	in essere	Attiva
387	ECOCART	VIA PER GALATINA ZI LOTTO 14 C.P. 92	CORIGLIANO	ESPOSTO SALVATORE - Cessata con D.D. n. 485 del 09/02/17	B	LE	73043	2008-11-03	631	2009-10-01				cessata	Disattiva
153	ECO COOP.	VIA S. LUCIA, 110	ANDRIA	REGNO MICHELE - Cessata con determina n.2 DEL 11	B	BA	70031		212	2010-12-13				cessata	Attiva
287	ECOECO cfa Dell'Aversana	VIA PAVIA E, 10	FOGGIA	Atto di gemellaggio di cancellazione n. 459 del 02/03/2022	B	FG	71100	2005-09-20	191	2005-09-02				cessata	Attiva

| | | |

374	ETRUTH	VIA ASPIDE, 101	TARANTO	RESTA COMUNQUE PRESIDENTE	A	LE	73040	2103-11-11	193	2019-10-27						in essere		Attiva
790	EFFEDUE	Via Giuseppe Mazzini n. 23	TARANTO	Fedele Fresca	A	TA	74123	2011-02-25	40	2011-03-07		Fedele Fresca				in essere		Attiva
835	EFFEGI	VIA ARCISANTA, 16	UGENTO		B	LE	73059		735	2019-10-11						in essere		Attiva
676	EG 08 Soc. Coop. Soc.	VIA BARBATO 2	MARIANO D	Legale Rappresentante DE CARLO Pierpaola	B	BA	70829	2103-01-27	102	2013-01-26						in essere		Attiva
1015	EGLE Soc. Coop. Soc.	Via G. Pisanelli 108 Int. 3	MARTANO	Legale Rappresentante SCORDARI Elena	A	LE	73025	2104-04-10	205	2014-04-08						in essere		Attiva
1318	Elenne Orta	P.zza Venezia, 7	Nardò	Atto Ordinario di cancellazione del 02/04/2021	A	LE	73051		18	2016-05-16						cancellata		Attiva
1643	ELIANTIFA Società Cooperativa Sociale	Via Giuseppe Re David, n. 45	Bari		A	BA	70125		372	2018-11-11				0804922722		in essere		Attiva
1477	Ellecoop società cooperativa sociale	via Matera, 13	Matera	determina di cancellazione n. 215/2024	A	LE	75946	2021-09-16	DD n. 750 del 14/09/2021	2021-09-16				0835457070		cancellata		Attiva
1455	ELIOS	VIA CONCEZIONE, 7	MATTINATA		A	FG	71030		1039	2020-10-06				0885751 80713		in essere		Attiva
109	ELIT	VIA S. PAOLO LUPO, 31	BITONTO	CANCELLATA CON ATTO ORDINERIALE N. 268 DEL 12/ 10/2016	A	BA	70032		70	2016-05-05						cancellata		Attiva
695	ELPI SOC. COOP. SOC.	VIA FRANCESCO MOLFI LUSO 31	BITONTO	Legale Rappresentante CANCELLATA CON D. N. 188 DEL 14/03/2017	B	BA	70032	2013-09-13	342	2013-09-13						cancellata		Attiva
390	ELSCA	VIA LUIGI SETTEMBRINI, 14	MARTINA FRANCA	cancellata con pd n. 1 9 del 06/02/17	A	TA	74015	2004-02-26	32	2004-02-16						cancellata		Attiva
22	ELSEA società cooperativa sociale	Via Lucantonio 14	Martina Franca		A	TA	74015	2021-07-08	593	2021-07-07				Cimarosa Via Antonio	0259618077 5	in essere		Attiva
963	ELVIS (FOGGIA)	VIA DELLA REPUBBLICA 26	FOGGIA	Legale Rappresentante BUFANO STEFANO Cancellato con D.D. n. 64 7 / 03/2020	A	FG	71100	2013-05-30	263	2013-05-28						cancellata		Attiva
32	ELVIS (TARANTO)	V. LE JONIO F. 42	TARANTO	SCIRATI ANGELINA CANCELLATA CON D. N. 162 DEL 04/2014	A	TA	74100		739	1995-12-29						cancellata		Attiva
385	ELWA	VIA ROMA, 38	UGENTO	FINIZIO ELISABETTA PRESIDENTE	B	LE	73059	2108-09-30	590	2018-09-09						in essere		Attiva
104	ELPIS	V. LE PIO XI F. 48/88	MOLFETTA		B	BA	70056	2103-07-23								cancellata		Attiva
3	EL.R Servizi Soc. Coop. Soc.	Via Donato Nervi n 11	SOLETO	CANCELLATA CON D. N. 791 DEL 14/04/2017	AB	LE	73010		371	2014-06-24						cancellata		Attiva

0	ELF Servizi Soc. Coop. Soc. Sec. A/B	Via Dunant Pertini 11	SOLETO	LE	73010	2104-06-26	371	2014-10-24					attiva
420	EMMAUSE	MARCO DE GIOVANNI 55	RAMPEROCNA	FG	71043	2009-09-14	425	2009-08-28				cessata	Attiva
1248	EMPERGENCY	Via Giovanni Cavalli e Polvio n.18/A2,	ULCCE	LE	73100		1	2017-01-10				in essere	Attiva
746	EMPERGENCY	VIA AXEL CAPPELLI 8	ULCCE	LE	73100		538	2016-12-14				in essere	Attiva
603	EMERGENZA LAVORO	VIALE F. MASSARI 17	CAVADA DI PUGLIA	BA	70012	2103-06-06	131	2013-06-05		PASTORE GIOVANNA		cessata	Attiva
862	EMI Soc. Coop. Soc.	VIA FOGGIA N.VIRGILIS	PUTIGNANO	BA	70017	2102-03-08	136	2012-02-20				in essere	Attiva
502	EMMANUEL (ACTAMURA)	VIA CADUTI DELLA STRADA, 30	ACTAMURA	BA	70022	2006-06-21	113	2006-06-06				cessata	Attiva
381	EMMANUEL DAN MICHELE S.)	VIA FLEMMING, 12	SAN MICHELE SALENTINO	BR	72018	2004-01-19	240	2003-12-29				in essere	Attiva
1155	EMMANUEL SERVIZI SANITARI SOC. COOP. SOC.	VIA BENEDETTO CROCE, 7	LIZZIE	LE	73100	2015-07-23	1350	2015-07-13				in essere	Attiva
27	EMMAUS	VIA SAN PIETRO DONA And	FOGGIA	FG	71100		1	1997-01-13				in essere	Attiva
1427	EMPARIA	Corso Brianey Somma, 54	Bari	BA	70121	2020-04-01	424	2020-03-31				in essere	Attiva
681	ENERGI SOC. COOP. SOC.	VIA LEOPARDI 1	PATUMBRI	LE	73053	2015-02-19	179	2015-01-16		GIORDANO MARIA ABBONDANZA		cessata	Attiva
1356	ENJOY	VIA NATALE GIACOMO, 20	BARI	BA	70126		217	2017-03-28				cessata	Attiva
1172	Ente Demetrio Soc. Coop. Soc.	Via Oglio 100	VILLA CASTELLI	BR	72029		2182	2015-10-28				in essere	Attiva
799	EOS	VIA PISA 35	GRAVINA	BA	70024	2101-02-25	24	2011-01-28				in essere	Attiva
1472	EPTISCH società cooperativa sociale	Via De Simone, 29	Arnesano	LE	73010	2021-08-31	D.D. 709 del 11.03.2021	2021-08-31		LOMMATOSCH ALEXANDER	0513930750	in essere	Attiva
497	EQUAL TIME	Via Giacinto Gerbasi 11-13	BITONTO	BA	70032	2009-04-07	144	2009-03-18		CESETE SACCO		in essere	Attiva
1295	EQUAL TIME	Piazza Matteo Renato Imbriani 4, 34	BITONTO	BA	70032		1269	2017-09-04		CESETE SACCO		in essere	Attiva

| | | |

1	ESPERA 2003 SOC. COOP. SOC. RL A/B	VIA CARLO PORTA 1 49	0	TA	74028	2014-06-18	353	2014-10-18					in essere	Attiva
908	ESSENCI	PIAZZA CAVOUR 15 VIA IV NOVE 2	A	LE	73048	2012-09-24	1430	2012-09-30					in essere	Attiva
1613	ESSE SERVIZI Società Cooperativa Sociale	Via Vallet D'Aosta, n. 1 VIA	A	LE	73054		133	2013-04-18			0832451	60704	in essere	Attiva
371	ETABARI SOMPRESORO	CONTRADA SANTORO	B	BR	72024	2008-04-02	257	2018-03-17					ammessa	Attiva
139	ETECON	VIA MONTELLO, 15	B	BA	70026	2003-07-21							ammessa	Attiva
817	ETRA	VIA ROMA, 9	A	LE	73025	2011-06-10	288	2011-05-26					ammessa	Attiva
839	ETRA ONLUS	VIA LAVARDIERA 32	A	BR	72012	2011-12-14	732	2011-11-23		DE PADOVA COSIMO			ammessa	Attiva
1303	E.T.S.	CONTRADA STANCO 154 C	A	FG	71030		1705	2018-06-25					ammessa	Attiva
833	ETS ACLI GERVIO	VIA MAFUGA, 19	B	TA	74121		636	2013-09-11					ammessa	Attiva
772	ETS COOPERATIVA SOCIALE	Via Dante Nuovo Stelio n. 12	B	BA	70026		1522	2017-09-28					ammessa	Attiva
919	ETS Società Cooperativa Sociale	Via Grandi n. 52	B	BA	70026		476	2013-09-14			0725511772		in essere	Attiva
429	EUGENEA	TR. R. ABBATTUONO	A	BA	70032	2005-06-07	1.07	2015-05-25					in essere	Attiva
1424	EUREKA	VIA GIUSEPPE BATTAGLINI	A	TA	74015		8180	2013-12-05					in essere	Attiva
387	EUREKA (Fasano)	VIA FERRARIS, 4	A	BR	72015	2004-02-05	10	2012-01-26					ammessa	Attiva
2	EUREKA (Martina Franca)	VIA giuseppe battaglini 9	B	TA	74015		1118	1993-12-28					in essere	Attiva
800	EUREKA (MATERA)	VIA TRA MARTA 38	B	LE	73015		531	2014-09-24			0836901744		ammessa	Attiva
927	EUREKA (MATERA) Società Cooperativa Sociale	Via Vecchia Reggia n. 28	B	LE	73015		579	2013-11-13			0836901744		in essere	Attiva
815	EUREKA SOC. DI COOPERATIVA SOCIALE (Bari)	valtellina fiori via n. 5	A	BA	70124	2011-06-10	287	2011-05-26					ammessa	Attiva

402	EUREKA (Tv immagini)	via per Fa, 35	Isnello(Pa)	PUGLIESE ANTIGA - CANCELLATA CHIUSA - ANTICA CASA	A	PG	71017	2004-07-12	142	2019-06-30					cessata	Attiva
125	EURO 2000	VIA S. ALFANO,49	FOGGIA	CANCELLATA CHIUSA TRA LA VIA E LA CASA DEL LAZ	B	FG	71100		56	2019-03-29					cessata	Attiva
30	EURO COOP	VIA G. DE TROIA 1	FOGGIA	Cancellata dal D.D. n. 776 del 20/05/2020	C	FG	71100	2008-02-29	115	2018-02-21					cessata	Attiva
464	EURODOPPIALUTERVICE	Via Giulio Petrarca n. 49	TRANI	CANCELLATA CON D.D. n. 183 DEL 14/03/2017	B	BA	76039	2010-11-03	699	2018-10-14					cessata	Attiva
497	EURO LAVORO	P.zza L. Di Vasa N. 3	Modugno	rappresentante legale dimissionario - cancellata con atti n. 5 del 06/01/14	B	BA	70026	2011-07-06	321	2011-06-13					cessata	Disattiva
74	EUROPA 98	VIA ROMA,16	ACCADIA	ANZOVILLEFEOLI - PRESIDENTE	B	FG	71021								cessata	Attiva
474	EUROPA EDUCAZIONE	VIA TITO MINNITI, 45	LECCE		A	LE	73100	2006-01-10	348	2015-12-30					in essere	Attiva
33	EUROPA (Lecce)	VIA ASSO MORO 97	LUCERA	D'ACUNTO RAFFAELE - Referente DI GIOIA FRANCESCO - Atto di gen.atti di cancellazione n.1459 del 11/07/2017	B	FG	71036		283	1997-06-13					cessata	Attiva
31	EUROPA SERVIZI (CANCELLATA IL 17/02/2016 - Fonte: Camera di	VIALE ASSO MORO 30/3	LECCE	Atto Organi atti di cancellazione n.1299 del 16/12/2015	C	LE	73100	2006-03-11	121	2018-02-26					cessata	Attiva
268	EUROPA SERVIZI (Lecce)	VIA C. BOAZZERI, 137	LATIANO		B	BR	72022	2005-03-16	30	2015-03-07					in essere	Attiva
538	EUROPA SERVICES PROJECT & CONSULTING	VIA GIACOMO MATTEOTTI 73	SAN CESARIO DI LECCE	PRESIDENTE CALCAGNILE LAURA - Atto di gen.atti di c. n. 155 del 01/07/16	B	LE	73016	2012-05-18	895	2012-05-16					cessata	Attiva
47	EUROPE SERVICE	VIA GEN. DA BORMIDA, 25	CERIGNOLA	cancellata con delibera n.ri 100 del 01.03.2012	B	FG	71042		120	1998-02-11					cessata	Disattiva
544	EUROPE SERVICE	VIA GEN. DA BORMIDA 25	CERIGNOLA	Atto di gen.atti di cancellazione n.1459 del 11/07/2017	B	FG	71042	2012-05-30	982	2012-05-30		ANNIBALLO GIUSTINO PIO			cessata	Attiva
943	EUROPE SERVICE Società Cooperativa Sociale	Corso Aldo Moro, n. 181	Gargnano		B	PG	71042		236	2013-09-25			0250011074		in essere	Attiva
173	EUROSERVICE	VIA DUCA D.AOSTA 7	CASARANO	Cancellazione con atto di gen.atti n.217 del 16/12/2013	B	LE	73042		118	2011-05-22	http://www.bluvesta-tv.com	D'AMATO ANTONIO			cessata	Attiva
279	EUROSERVICE	VIA C. COLOMBO, 23	FOGGIA	CANCELLATA CON D.D. n. 614 DEL 13/11/2015	B	PG	71100	2005-05-06	88	2015-05-02					cessata	Attiva
1261	EUROSOCCORSO	C.SO GARIBALDI, 60	CANOSA		A	BT	76012		149	2017-03-06					in essere	Attiva
899	FEDERSERVizi soc. Cooperativa Sociale - Onlus	Via Aurelio Ottavio Morea n. 69	Trani	Cancellazione con D.D. n. 352 del 27/12/2023 per mancata trasmissione documentazione richiesta con nota prot. n. 4 2023	B	BT	76125		83	2023-02-13		VESTUARA SANTE	0883893726		cessata	Attiva

864	DVTA ORUS SOC. COOP. SOC.	VIA ALESSANDRO VOLTA n. 129/131	MARTINA FRANCA	Atto Dirigenti ddl.ti cancellazione n. 739 del 12/07/2021	A	TA	74015	2012-03-09	295	2012-03							Attiva
1513	DVTA Società Cooperativa Sociale Onlus tra Terra Mitoyo	Piazza Dom. F. Convertini, n. 20	Locorotondo		A	BA	70010		519	2022-11-02							Attiva
492	ERFLORIANDO	VIA F. CAPOL 107	BARI	cancellata ord.di s. n.16 del 20/02/18	A	BA	70123	2005-12-12	245	2005-11-29							Attiva
498	ESCUDET	VIA U. FOSCOLO,128	ALTAMURA		A	BA	70022	2006-01-10	342	2005-12-30							Attiva
1170	ESIN SOC. COOP. SOC.	VIA ERBAM 42	CONVERSANO	LEGALE RAPPRESENTANTE Cancellata con D.D. n. 739 del 24/05/2021	A	BA	70014	2015-10-07	1772	2015-10-06							Attiva
178	FABBRICA	VIA ARNOTTI, 10	COLAMO	CANCELLATA CON DETERMINAZIONE DIRIGENZIALE N. 530 DEL 05/08/2021	B	BA	70033		155	2001-07-19							Disattiva
515	FALANTOSERVIZI SOC. COOP	VIA BRINDISI n. 3	TARANTO	LEGALE RAPPRESENTANTE Atto di cancellazione n. 5726 del 15/12/16	B	TA	74121	2012-03-08	131	2012-02-20							Attiva
118	FAMILY CLUB	VIA VITT. VENETO, 6	NOVOLI		A	LE	73051		14	1998-09-30							Attiva
1022	FAMILY FRIENDLY Soc. coop. Soc.	VIA ALBERICI 33	MESAGNE	Legale Rappresentante dimissionario Prot. n. 293 del 11/1/21	A	BR	72023	2014-01-20	24	2013-01-16							Attiva
808	FAMILY SERVICE	VIA BRUNI 38	CAVALLINO	Atto Dirigenti ddl.ti cancellazione n. 727 del 12/12/2020	A	LE	73030	2011-04-28	198	2011-04-07							Attiva
1029	FAMILY SOC. COOP. SOC.	VIA A. RIZZI 5	BARI	LEGALE RAPPRESENTANTE ILARIO MICHELE	A	BA	70124	2014-03-26	98	2014-02-19							Attiva
990	FANTARCA	VIA VINCENZO RICCHIUTI 1	BARI	LEGALE RAPPRESENTANTE Cancellazione d.d. n. 485 del 09/02/17	A	BA	70132	2013-09-12	698	2013-09-14							Disattiva
666	FANTASIA MEA A	P.ZZA DANTE, 40	CARAPELLE	Atto Dirigenti ddl.ti cancellazione n. 739 del 12/07/2021	A	FG	71041	2009-05-21	231	2009-05-06							Attiva
858	FANTASIA PRIMA SOC. COOP ONLUS	VIA GALATINA 1	COPERTINO	LEGALE RAPPRESENTANTE TUNNO MARTA	A	LE	73043	2012-03-09	293	2012-03-01							Attiva
5	F. APORTI	VIA GIBRAMMOL 36/42	BRINDISI	ANNULLATO DOPPIO - Annullata con D.D. n. 379 del 08/09/2022	A	BR	72100		507	1994-10-04		0	1	0	9	4	Attiva
101	F.A.R.E.	VIA LAMA (BLOCK PARTNE) - SS/A	CASTELLANA GROTTE		A	BA	70013	2003-06-23									Attiva
947	FAT.I.MA.BRUNA COOP. SOC. COOP.	VIA ARGO DELLO SPAZIO 88/90	PIZZO DI GRECO - FASANO	Legale Rappresentante MANZOLA Lorenzo	A	BR	72015	2013-05-03	157	2013-05-02							Attiva
937	FATTAZZO FAMA SOCCOOP SOC.	Via Padre Bernardo Maria Di Francia, 1	COLAMO	Legale rappresentante CERBONE Anna	A	BA	70033	2013-02-26	43	2013-02-21							Attiva

1354	PATTI E PALETTI	VIA TRAV. SAN MARTINA, 153	TRINITAPOLI		A	FG	71049	196	2013-01-28									in essere	Attiva
1173	Retene Soc. Coop. Soc.	Corso Vittorio Emanuele, n 111	ACCADIA/ATRIANO	Atto Origin.rott.di cancellazione n.253 del 22/03/2023	A	FG	71022	2283	2015-10-28									cancellata	Attiva
503	PATTI DI CARTA	VIA VITTORIO EMANUELE II	CASARANO	Cancellazione con atto di ripristino n.77 rist 11/07/2023	B	LE	73042	1268	2012-07-17			FAUSTOSE AMATO						cancellata	Attiva
558	PATTORA-DIDATTICA TERRA E SOLE	VIA LAGO PESCOLO, n. 3	ANDRIA	PRESIDENTE: CANCELLAZ.CONTO DEL 31/07/19	A	BA	70031	585	2007-10-03									cancellata	Attiva
513	PAVIDA VALENTINA	VIA CIRC.SNARE ZONA MORELLO 47	PRATAMERNE - LIZZANELLO	cancellazione d.d. n. 473 del 12/06/19	A	LE	73023	192	2006-09-12									cancellata	Attiva
379	PC MULTISERVICE	VIA CANDELARO, 28/L	FOGGIA	cancellata con d.d. n. 5 2 0 del 12/12/16	B	FG	71100	461	2008-06-12									cancellata	Attiva
1415	PEDERICO PIERDOS	V.LE VIRGILIO, 128	TARANTO	Atto Origin.rott.di cancellazione n.196 del 28/09/2021	A	TA	74121	740	2019-10-17									cancellata	Attiva
843	Pellne	Via Stelvio n. 52	Latiano	Atto Origin.rott.di cancellazione n.185 del 19/07/2023	B	BR	72022	489	2020-04-08			DILEO GIUSEPPE						cancellata	Attiva
739	PESSA	VIA DEL CIUCCIO s.c.	GIOVINAZZO	PRESIDENTE IRDE PATRIZIA GIOVINAZZO	A	BA	70054	232	2010-05-07									in essere	Attiva
1258	PENICI 2015	VIA AMATRICIO, 106	TARANTO	CANCELLATA CONTO N. 710 DEL 11/10/19	A	TA	74121	132	2017-02-24									cancellata	Attiva
780	PERSONA	Via Fabio Giovene 19	Bari	Mancata visita Cancellazione d.d. n. 485 del 06/07/17	A	BA	70124	697	2010-12-01									cancellata	Disattiva
1504	PERMAFILATORI Società Cooperativa Sociale	Via Torre Pisana n. 38/2/20	Brindisi		A	BR	72100	444	2022-10-04			PERRETTA DANIELE	0125482 83702					in essere	Attiva
1102	PHILOMENA SOC. COOP. SOC.	VIA CISMEI PIAZZE 23	ORTA NOVA	Legal Rappresentante CANCELLATA CONTO N. 620 DEL 03/10/19	A	FG	71045	720	2015-04-13									cancellata	Attiva
677	PHOENIX SOC. COOP. SOC.	VIA TARQUINIO FURTI 160	LATIANO	R.RPRESENT.ANTI LEGALE CANCELLATA CONTO N. 312 del 02/04/19	B	BR	72022	112	2015-02-04									cancellata	Attiva
796	PILOCOLO Coop. Sociale r.l.	Via Giuseppe Giusti 45	LECCE		B	LE	73100	370	2017-04-12									in essere	Attiva
160	PILOMENA		SAN CESARIO DI LECCE	cancellata con d.d. n. 109 del 30.08.02	A	LE			2003-08-27									cancellata	Attiva
302	PINESTRA SUL FUTURO	VIA REALE BASILICA, 51	MONTE SANT'ANGELO	GIRO AL LOTOSA PRESIDENTE	A	FG	71037	102	2012-05-06									cancellata	Attiva
427	PIONTALISO	VIA A. CROCE, 85/E	FOGGIA		A	FG	71100	87	2005-05-02									in essere	Attiva

1124	FEDOMED SOC.COOP.SOC.	VIA CORIANDO DE LUCA 43	MASSAFRA		A	TA	74016	2105/09/24	1227	2015-09-23						in essere	Attiva
1394	FOCUS 125	VIA VENETO, 125	TARANTO	Atto Dirigenziale di cancellazione n.196 del 07/07/2023	A	TA	74121		326	2013-05-09						cancellata	Attiva
1319	FOCUS ENGINEERING	VIA F. AMERIGO, 81	TARANTO	Atto Dirigenziale di cancellazione n.196 del 07/07/2023	A	TA	74123		262	2013-05-21						cancellata	Attiva
1620	FOCUS ENGINEERING Società Cooperativa Sociale ETS Via	Via Puglia n. 80	Taranto		A	TA	74121		171	2014-07-08				0311536797		in essere	Attiva
675	FOGGIA SERVICE SOCCOOP SOC.	VIA MARINO STELLA 6/D	FOGGIA	Cancellazione con atto dirigenziale n.77 del 11/07/2023	B	FG	71122	2105/01/27	101	2015-01-26	LUCIANO ANTONIO					cancellata	Attiva
611	FOLLETTO AZZURRO	VIA S. FRANCESCO D'Assisi,8 PALAGIO	MONOPOLI	PRESIDENTE MICHELE DI BATTISTA Via Cammie 207/A - MONOPOLI(BA)	A	BA	70016	2109/07/11	473	2018-06-13						in essere	Attiva
701	FONTE VIVA	VIA GIOVANNI XXIII , 26	ACQUAVIVA DELLE FONTI	Atto Dirigenziale di cancellazione n.196 del 18/07/2023	B	BA	70021		484	2017-05-09						cancellata	Attiva
474	FONTE VIVA	VIA GIOVANNI XXIII n. 26	ACQUAVIVA DELLE FONTI	Recapito per lo CANCELLAZIONE D. 188 DEL 14/03/2011	B	BA	70021	2101/02/25	62	2011-02-11						cancellata	Attiva
891	FONTE VIVA Cooperativa Sociale	Piazza Garibaldi, n. 46	Alberobello Delle Fonti		B	BA	70021		543	2012-11-08				MAURIZIO ANGELO	0711834700	in essere	Attiva
1418	Fore	Via Giulio D'Otranto 1	LECCE	Legale rappresentante dimissionario con determina di cancellazione n. 1/2024	A	LE	73100		797	2019-06-16						cancellata	Attiva
1611	FOR LIFE Società Cooperativa Sociale	Via Cervaro n. 28	Foggia		A	FG	71122		93	2019-04-11					0 4685 4 6 0 7 5 5	in essere	Attiva
1333	FORMAMENTI SOCIETA' COOPERATIVA	VIA BERNOULLI N. 11/13	BARI	cancellazione n. 170 del 07/07/2023 Atto Dirigenziale di cancellazione n. 255 del Cancellazione d'ufficio con atto dirigenziale n. 76 del 30/01/2020	A	BA	70126	2018/04/05	151	2018-04-05						cancellata	Attiva
1449	FORMATO FAMIGLIA	VIA VINCENZO POMPEI , 72/A	TARANTO		A	TA	74123		926	2019-09-01						in essere	Attiva
1411	FORMI & FORME E INNOVAZIONE GROUP	VIA U. FOSCOLO, 3	ANDRIA	Atto Dirigenziale di cancellazione n.196 del 18/07/2023	A	BT	76123		634	2019-09-11				BRUNO VIVIANA		cancellata	Attiva
1253	FORTORE HABITAT	VIA PODGORA, 26	TORREMAGGIORE		A	FG	71017		10	2017-01-18						in essere	Attiva
110	FOVEA	VIA FOGGIA	FOGGIA		B	FG		2103/09/28								cancellata	Attiva
1616	FRATANNA Società Cooperativa Sociale s.r.l.	Largo Capuccini sn	Giovinazzo Puglia		A	BA	70024		128	2023-05-24				0 8 8 9 5 5 - 4 0 7 2 7		in essere	Attiva
796	FRATELLI VILLANI	VIA DELL'AGRICOLTURA 23	BITONTO (FRAZ. PALOMBAIA)		B	LE	73026		416	2018-07-26						in essere	Attiva

654	FANTERUTA' E SVOLAZIO Soc. Coop. Soc.	Via Vecchia ex Napoli 1	00	Ex Uv	legale Rappresentante Turco CANCELLATA CON CCI. N. 614 DEL 03/10/2014	B		72020		2014-04-12	181	2013-03-28					annullata	Attiva
228	FREEDOM	VIA S. ALTAVILLA, 35		ANDRIA	Cancellazione d.d. n. 485 del 09/05/17	A	BA	76031			219	2010-12-21					annullata	Disattiva
1142	FRIGOJUNIOR	C.SO DEL MAZZOCCHIO KM. 1,0		FOGGIA		A	FG	71122			485	2013-11-17					in essere	Attiva
202	FRORE - IL GRAVINO D'ANDRIA	C.SO ITALIA, 30		ANDRIA	LOTITO SARAH - PRESIDENTE giusta delibera n. 210 del 24/05/16	A	BA	76031			96	2010-06-14					annullata	Attiva
302	FULL SERVICE	VIA F. GUARINI, 42		MESAGNE		B	BR	72023		2006-02-01	2	2006-01-16					in essere	Attiva
562	FUORI DAL DOMINIO	VIA CATENA STORNI n. 44		MESAGNE	PRESIDENTE: CARBONE MIRELLA	A	BR	72023		2007-11-14	695	2007-10-17					in essere	Attiva
500	FUTURA - Allumiu A	VIA S. TOMMASO, 3		ALTAMURA	giusta Delibera d.d. n. 440 del 09/11/2016	A	BA	70022		2006-06-21	1311	2006-06-06					annullata	Attiva
526	FUTURA CITY	VIA TRIPOLI, 42		ANDRIA	DUSA MARIA ANTONIETTA - LITERA MARIA ROSARIA - Cancellazione d.d. n. 485 del 09/05/17	A	LE	73040		2007-01-08	545	2006-12-22					annullata	Disattiva
418	FUTURA d.o.o.t.	VIA U. LA MALFA, 2		GROTTAGLIE		A	TA	74023		2005-04-08	48	2005-03-25					in essere	Attiva
243	FUTURA GARDEN SOLA CHE NON CAMBIA MAI - CH Garden	VIA TARANTO, 90/A		MARTINA FRANCA	giusta Delibera d.d. n. 215 del 24/05/16	A	TA	74015			81	2015-04-03					annullata	Attiva
344	FUTURA Lattaia	VIA SORIANO, 26		LATERZA	CASCELLA CON DELIBERA DEL DIRIGENTE N. 532 DEL 06/05/2021	B	TA	74014		2007-09-06	288	2007-05-16					annullata	Disattiva
78	FUTURA PATATELLONE D.V.)	VIA VITT. EMANUELE, 33		MONTE SILONE D.V.	COLANGELO FORBITO - Cancellazione d.d. n. 485 del 09/05/17	A	FG	71020			419	1997-09-18					annullata	Disattiva
1196	FUTURANDRA	VIA ALDO MORO 70		NARDO'	Cessazione sociale a sopo Partita iscritta nella sez.	A	LE	73048		2016-02-09	41	2013-03-09		LAGNOLA MICHELE			annullata	Attiva
717	FUTURANDRA	VIA ALDO MORO 180/D		NARDO'(BRP)	Cessazione sociale a sopo Partita iscritta nella sez.	B	LE	73048		2016-02-09	41	2013-03-09		LAGNOLA MICHELE			annullata	Attiva
211	FUTURA - OSTUNI	PIZZA LIBERTÀ SNC, 12		OSTUNI	C.R.L. IMPROVVISO CC. - PRESIDENTE	B	BR	72017			212	2012-09-05					annullata	Disattiva
495	FUTURA RUDAE	VIA G. LEOPARDI, 70		GROTTAGLIE		A	TA	74023		2004-12-13	366	2003-11-29					in essere	Attiva
643	FUTURA SERVICE	VIA ORLO SOFIANO 32		SAVA	legale Rappresentante Turco CANCELLATA CON CCI. N. 614 DEL 03/10/2014	B	TA	74028		2014-03-26	99	2014-02-19					annullata	Attiva
83	FUTURA SERVICE	C.SO VITT. EMANUELE, 40		TRIGGIANO	cancellata con delibera n. n. 303 del 01/03/2012	B	BA	70019			15	1979-02-09					annullata	Disattiva

754	FUTURA SERVICE	VIA VITT. EMANUELE, 40	TRIGGIANO	CANCELLATA CON D. N. 615 DEL 11/09/19	B	BA	70019		347	2017-04-11							cancellata	Attiva
701	FUTURA SERVIZI SOC. COOP. SOC.	VIA GIARDINI DELLA CUPITE 7	TARANTO	LEGALE RAPPRESENTANTE CESSATA CON D.D. di cancellazione n. 609 del 14/09/2020	B	TA	74010	2015-10-06	1554	2015-09-15							cancellata	Attiva
908	FUTURA Società Cooperativa Sociale a r.l.	Via Rudiae Brindisi snc	Mesagne		B	FG	72043		180	2012-04-13				0389914709			in essere	Attiva
230	FUTURE HOT	VIA L. ROMANO SNC	TRICASE	COPPOLA IRTA - PRESIDENTE	B	LE	73039		60	2010-04-03							cancellata	Attiva
529	FUTURE SERVICE	VIA MANZONI 60A	PALAGIANO	LEGALE RAPPRESENTANTE CANCELLATA CON D. N. 188 DEL 15/07/2017	B	TA	74019	2012-04-05	557	2012-04-05							in essere	Attiva
1019	FUTURO Coop. Soc. a r.l.	VIA POTENZA 13	ANDRIA	Atto Origin.atto di cancellazione n. 1247 del 13/12/2021	A	BA	76123	2014-01-20	21	2014-01-16				CAIVANO EMILIA			cancellata	Attiva
1041	F.V.S. Servizi Sanitari	Via Cornetta Antonio 30	MAGLIE	Legale rappresentante CESSATA CON D.D. di Cancellazione n.d.1 n. 485 del 10/05/17	A	LE	73024	2014-05-07	258	2014-05-05							cancellata	Disattiva
742	GABRIELE	VIA DOP. SAN LAZZARO, 5	MANFREDONIA	Atto Origin.atto di cancellazione n. 485 del 10/05/2017	B	FG	71043		497	2016-11-17							cancellata	Attiva
189	GABRIELA	VIA MARTIN VIA FAN, 30	TROIA	CANCELLAZIONE con DET. DIR n° 252 DEL 17/11/03 s.	B	FG	71029										cancellata	Attiva
1335	GAIA	CORTILE ARCO DELLE GATTE, 7	MANFREDONIA		A	FG	71043	2018-05-14	222 - 248	2018-04-20							in essere	Attiva
259	GAIA E AMBIENTE	VIA COL DI LANA, 9	LUCERA		B	FG	71036	2004-07-12	143	2010-06-30							cancellata	Attiva
627	GAIA INFORMENTA TOURS EDUCATION E EVENTS Associazione	VIA FRANCESCO CRISPI 58	CISTUR	Atto Origin.atto di cancellazione 758 del 11/12/2020	B	BR	72017	2013-12-03	910	2013-11-28				MANGANO Maria Franca			cancellata	Attiva
1159	GAIA SOC. COOP. SOC.	VIA PULSANO 60	MANFREDONIA	LEGALE RAPPRESENTANTE CESSATA CON D.D. di Cancellazione n.d.1 n. 485 del 10/05/17	A	FG	71043	2015-09-15	1563	2015-09-07							cancellata	Disattiva
1416	GAMMA MAINT SOCI	VIA TIBERIO, 2	TUGLIE		A	LE	73058		723	2019-10-15							in essere	Attiva
1366	GAMMA SERVIZI	VIA PARENTE, 6	CASARANO	D.D. di cancellazione n. 609 del 14/09/2020	A	LE	73042		498	2018-09-10							cancellata	Attiva
253	GANDALF	VIA DI CAVE, 4	FOGGIA	RUBINO MICHELANGELO Cancellazione DD n. 798 del 02/05/2013	A	FG	71100		149	2007-07-06							cancellata	Attiva
51	Gandolf Consorzio di Cooperative Sociali	Via Giovanni Gentile n. 95	Foggia	Legale rappresentante GERVASIO DANIELA	C	FG	71122		798	2019-06-16							in essere	Attiva
537	GANDHI	VIA D. CHIESA 18	LECCE	LEGALE RAPPRESENTANTE CESSATA CON D. N. 434 DEL 03/11/2016	B	LE	73043	2012-04-19	726	2012-04-19							cancellata	Attiva

| | | |

209	GET.GRUPPO SPORTIVO TEATINO	P.ZZA GARTAREO, 38	FASANO	A	BR	72015	2009-11-24	593	2009-11-06							in essere	ammessa	Attiva
119	G. FALCONE	VIA PADOVA, 71	CERIGNOLA	B	FG	71042										ammessa	ammessa	Attiva
1253	G.M.C. GESTIONE IMPIANTI SPORTIVI	AV. TE. VIA G. ALMIRANTE, 3	foggia	A	FG	71122		111	2017-02-14							in essere	ammessa	Attiva
117	GABBIA		CASTELLANETA	A	TA		2003-08-27									ammessa	ammessa	Attiva
535	GABINOS	VIA MANFREL, 41	MOLA DI BARI	A	BA	70042	2007-03-13	1-45	2007-03-06							in essere	ammessa	Attiva
229	GIADA	VIA GIUNIA, 9	GIOIA DEL COLLE	A	BA	70023		5	2011-01-19							ammessa	ammessa	Attiva
1464	GIARDINO ASSET MACE'	VIA TOSCANA, 80	TARANTO	A	TA	74121		853	2018-07-14							in essere	ammessa	Attiva
658	GIARDINO ASSET MACE' C/OSTOSOCIETA' VIA TOSCANA 80	VIA MESAGNE DELlmpi498,CROCI, 80	TARANTO	A	TA	74100	2009-04-08	1-49	2009-03-19							ammessa	ammessa	Attiva
701	GIAMBRANO JACINTI MEMORIAL	VIA PIETRO CALETTA n. 47	ALTAMURA	A	BA	70022	2009-10-29	513	2009-10-13							ammessa	ammessa	Attiva
318	GIANO	VIA DE NUNZIO, 17	SAN GIOVANNI ROTONDO	B	FG	71813	2006-09-07	382	2006-09-04							ammessa	ammessa	Disattiva
566	GIANOSO DELL'AMPARANZA GANFFO	VIA G. DI VAGNO, 26	MANFREDONIA	A	FG	71043	2007-12-21	731	2007-12-04							in essere	ammessa	Attiva
734	GIARDINO DELL'IMPANDA	VIA DONANTONIO SOLA, 15	STORNARA	A	FG	71047	2010-04-19	212	2010-03-25							ammessa	ammessa	Attiva
1025	Giardino Dinbruno	Via Cairoli Di Cagli e	Andria	A	BA	76123	2014-03-25	62	2014-03-04							ammessa	ammessa	Disattiva
1025	Giardino Dinbruno	Via Cairoli Di Cagli e	Andria	A	BA	76123	2014-03-25	62	2014-03-04					DI PALMA CATERINA		ammessa	ammessa	Attiva
1593	GIAUTINO DI MEDIA Società Cooperativa Sociale ETS	Via Lattanzio n.	Ostuni	A	BR	72024		654	2023-11-27						0 0 8 9 7 4 0 7 4 1	in essere	ammessa	Attiva
312	GIDAS	VIA TERMOPILI, 1/5	CEGLIE DEL C.	A	BA	70010		1-47	2010-06-12							ammessa	ammessa	Attiva
238	GIDAS	VIA S. D&A DI ACQUISTO, 7	GALATINA	A	LE	73013		64	2011-03-20							in essere	ammessa	Attiva

725	GRAN SOC. COOP. SOC	VIA DELLE ANATRE 8	MANDURIA		B	FG	74343	2016-03-14	79	2019-03-09						in essere		Attiva
190	GIOCA ANCHE TU	VIA VECCHIA CROCEFISSO N	ARNESANO	Cancellata con d.d. n. 1256 del 06/09/17	A	LE	73010		59	2018-03-29						ormai data		Attiva
434	GIOCAMITALI	Via Dalmazia n 54 a	BRINDISI	Cancellata con DDS. 1347 del 7/10/2019	A	BR		2005-07-01	125	2016-06-21						ormai data		Attiva
1541	GIOCOLANDIA Cooperativa Sociale	Via Pola, n. 24	Putignano		A	LE	73052		98	2013-03-21		PRETE EMANUELA	0445918794			in essere		Attiva
880	GIOCOLANDIA COOP. SOC.	VIA DONIZETTI 16	MANDURIA	Atto Dirigenziale di cancellazione n. 1234 del 02/11/2021	A	LE	73052	2012-05-22	810	2012-04-27		PRETE EMANUELA				ormai data		Attiva
1014	GIOCOLANDIA Soc. Coop. Soc.	Via Lamarmi 4	COLLEPASSO	Legale Rappresentante MANGIONE Manuela	A	BA	70033	2014-06-26	366	2014-09-24						in essere		Attiva
1147	GIOCOLANDIA SOCCOOP SOC.	VIA SAN FRANCESCO D'A 7	TORRE MAGGIORE	LEGALE RAPPRESENTANTE LORENA ARIOTO	A	FG	71017	2015-07-23	1342	2015-07-13						in essere		Attiva
699	GIOCOLAND LIS.	VIA SALICE KM. 1 LOC. SANTA CROCE	CAVALLINO	cancellata con d.d. n. 5 2 del 12/2/16	A	LE	73012	2009-10-31	487	2009-10-06						ormai data		Attiva
158	GIOVANNI 2000	VIA MONAL, 4	CELLINO S. MARCO	GESUE' FRANCESCO cancellata con d.d. n. 56 del 06/02/17	B	BR	72020		6	2001-01-19						ormai data		Dubbia
795	GIOVANNI AL SERVIZIO DI E MONTE AMIRO	VIA A. DIAS 9 SALES 67	GRAVINA IN PUGLIA	PRESIDENTI COCCIA GIUSEPPE Cancellata con d.d. n. 485 del 09/5/17	A	BA	70024	2010-05-04	121	2010-03-10						ormai data		Attiva
30	GIOVANNI DEMAIO		CASSANO MURGE		A			2003-09-27								ormai data		Attiva
281	GIOVANNI D'ACRI 44	VIA M. ANNA VENTURA, 43	TRANI	CINCO FRANCESCO PRESIDENTE	A	BA	70059		4	2012-01-17						ormai data		Attiva
97	GIOVANNI LA GRECA	P.ZZA 5 NOVEMBRE	MINERVINO DI LECCE	Atto dirigenziale di cancellazione n. 1296 del 31/07/2019	A	LE	73027		233	1998-04-08		MAGGIO LUIGI				ormai data		Attiva
1613	GIOVANNI LA GRECA Cooperativa Sociale	Via Cadorna Via Trieste, n. 5	Minervino di Lecce		A	LE	73027		36	2013-02-16			0836337057			in essere		Attiva
866	GIOVANNI PAOLO II SOC. COOP. SOC.	VIA SAN GIOVANNI BOSCO 3	SANSEVERO	LEGALE RAPPRESENTANTE PETRUZZELLI ANTONIO Cancellata con D.D. n. 739 del 04/05/2015	A	FG	71016	2012-03-09	297	2012-03-01						ormai data		Attiva
182	GIOVANNI XXIII	VIA UMBERTINA, 53	MASSAFRA		B	TA	74016		181	2001-10-18						ormai data		Attiva
128	GIOVANNI PAOLO II°	Via Orsini, 17	TARANTO		A	TA	74123		40	1998-11-02						in essere		Attiva
470	GIOVANNI PAOLO II° Bimbi e	Largo Obregon snc 1	BITRITTO	cancellato con d.d. n. 154 del 06/02/17	B	BA	70020	2011-02-08	13	2011-01-21						ormai data		Attiva

404	GIOVANNI PAOLO II T.F.M.d	VIA CARDUCCI, 20	TRENI	CANCELLATA CORSO D. N. 711 DEL 08/05/2017	B	FG	71029	2009-03-31	93	2019-03-10									Attiva
865	GIOVANNI PAOLO II (TRENI)	VIA CARDUCCI 20	TRENI	LEGALE RAPPRESENTANTE CESSATO/CANCELLATO (cancellata con D.D. n. 417 del 08/05/2017)	A	FG	71029	2102-03-09	296	2012-03-01									Attiva
539	GIOVANNI INTERNAZIONE	P.ZZA LAMBERTO, 11	GIOVINAZZO		A	BA	70054	2107-05-14	230	2017-02-21									Attiva
1617	GIPSPA Soletta Cooperativa Sociale ETS	Via Goffredo Mameli n. 17	Voghi		A	LE	73010		66	2019-03-19			0532414750						Attiva
1413	GINOSOLE	V. LE STAZIONE, 1	TRICASE	DD 1 118 del 02/11/2020	A	LE	73039		702	2019-10-11									Attiva
728	GINOSOLE	VIA C. BASILE, 34	MARTINA FRANCA		A	TA	74015	2103-03-18	84	2019-02-25									Attiva
686	GINOSOLE SOC. COOP. SOC.	VIA KENNEDY 146	SANNICANDRO DI BARI	Atto Dirigenziale di cancellazione del 08/07/2021	B	BA	70028	2101-04-13	725	2015-04-09		LOVERO GIUSEPPE							Attiva
1492	GIROLE' Società Cooperativa Sociale	Via Grumello Etterno	Grumello		A	LE	73043	2102-07-15	315	2022-07-14		DELLANOCE EUGENIO	0683170708						Attiva
721	GIRO D'ORZA SOC. COOP. SOC.	PIAZZA ORSI, QUILO 5	MESAGNE	LEGALE RAPPRESENTANTE AMISTA GIUSEPPE	B	BR	72023	2106-03-02	49	2016-02-23									Attiva
903	GIROTONDO DEI COLORI	VIA A. DA MESSINA, 1/D	STORNARA	Legale Rappresentante IBILLINO Rita in Iuiio	A	FG	71047	2102-09-10	1333	2012-07-30									Attiva
740	GIROTONDO DI LUCE	STRADA PRIVATA CALIGARA 8 VIA CORNADO IVACCO 13	BARI	PRESIDENTE CESSAZIONE ATTIVITA' cancellata con D.D. n. 1 del 04/02/17	A	BA	70100	2103-05-26	312	2013-05-04									Attiva
1161	GIROTONDO TRA A RING O TACCE SOC. COOP. SOC	VIA GIARDINI 24	GRAVINA IN PUGLIA	LEGALE RAPPRESENTANTE CRISTIANO MARIO	A	BA	70024	2101-09-15	1544	2015-09-09									Attiva
1162	GIROTONDO SOC. COOP. SOC.	VIA PISA 23	TARANTO	LEGALE RAPPRESENTANTE PIGNATALE ANNA	A	TA	74121	2101-09-15	1595	2015-09-07									Attiva
116	GIUBILEO	VIA MATTEOTTI, 103	SANNICANDRO GD		A	FG	71015												Attiva
1311	GIULIA	VIA ORSOLA, 38	FOGGIA	cancellata id. 41/2023	A	FG	71122		1524	2017-10-04									cancellata
720	GIULIA Soc. Coop. Soc.	VIA ORCAN , 38	FOGGIA	Legale Rappresentante VIANNELLA ANTONIO cancellata con D.D. n. 1 del 04/02/17	A	FG	71100	2103-02-05	10	2013-01-15									cancellata
167	GLI AMICI DI LEONARDO	VIA T. FIASCHI, 23	SANCASSIANO	GALLITTA ISIDORO PRESIDENTE	A	BR	72018		103	1999-10-01									in essere
1556	GLOBAL GIRL Cooperativa Sociale Onlus	Via Matteotti Rivalti, n. 2	San Giovanni Rotondo	Atto dirigenziale di cancellazione n. 393 del 17/12/2024	A	FG	71013		218	2023-05-09			0 44488 50715						cancellata

417	GIUDIA MULTISERVIZI	VIA MATTEOTTI, 41	LATERZA		B	TA	74014	2009-07-27	378	2019-07-10					in essere	Attiva
1216	GLOBAL SERVICE	VIA L. ARIOSTO NO. 1 /31	SAVIGNANO	Atto Organo atto di cancellazione n. 293 del 22/09/2021	A	FG	71016		262	2018-07-05					cancellata	Attiva
262	GLOBAL SERVICE	VIA S. DOMENICO, 62	ULCINA		B	FG	71016	2004-11-22	345	2004-11-11					in essere	Attiva
330	GLUCK	VIA ADRIATICA, 141	LECCE	cancellato con decreto n. 117 del 01/03/2012	B	LE	73100	2006-12-22	537	2006-12-15					cancellata	Disattiva
626	GOLD SERVICE SOC. COOP.	CORTE FRANKLIN 14	CAROVIGNO	Legale Rappresentante LANGELLA COSIMO N. CANCELLATA CROCE D. N. 8 DEL 16/01/2017	B	BR	72012	2013-10-31	844	2013-10-31					cancellata	Attiva
1016	GOLD SERVICE SOC. COOP.	CORTE FRANKLIN 14	CAROVIGNO	Legale Rappresentante LANGELLA COSIMO N. CANCELLATA CROCE D. N. 188 DEL 16/01/2017	A	BR	72012	2013-10-31	840	2013-10-31					cancellata	Disattiva
512	GRANITI ANTRO	VIA ORSAGOS, 5	BARI	CONSENSUALE PAOLO PRESIDENTE	A	BA	70123	2007-09-27	1180	2006-01-01					cancellata	Attiva
1259	GRAPA F.A.	VIA G. ROSSINI, 81	BITONTO	determ. di cancellazione n. 215/2014	A	BA	70032		1428	2017-09-25					cancellata	Attiva
114	GREENA SOC. COOP. SOC.	S.P. 109 Km. 28-480	ULCINIA	Legale Rappresentante Scarafile Antonio nato a Ma del 11/04/17	B	FG	71036		22	2010-02-21					in essere	Attiva
347	GREEN SYSTEM	VIA A. SANDO, 32	SAN GIORGIO JONICO	cancellazione d. n. 157 del 03/05/16	B	TA	74027	2007-07-13	474	2007-07-06					cancellata	Attiva
715	GRELSA SOC. COOP. SOC.	VIA MARGHERITA, 1 (ANTO 378	CANOSA DI PUGLIA	LEGALE RAPPRESENTANTE DILAURO MARIA	B	BA		2016-02-10	35	2015-02-05					in essere	Attiva
811	GRIGNANI	VIA FONTANA, 172	GRAVINA DI CATANIA	Atto di gestione di cancellazione n. 214 del 16/04/2021	B	LE	73059		78	2013-02-11					cancellata	Attiva
995	GRIFONE Soc. Coop. Soc.	VIA CORTILE ARCOBELLE CATTE 3	MANFREDONIA	Legale Rappresentante SCURO Antonio	A	FG	71043	2013-10-23	739	2013-10-22					cancellata	Disattiva
921	GRILLO INVITE	VIA SAMNITI FIFTH 24	FOGGIA	Atto di gestione di cancellazione n. 292 del 16/04/2021	A	FG	71100	2012-11-14	1669	2012-11-13			ALESSANDRO BRAIO PIO NATALE		cancellata	Attiva
566	GRILLO INVITE	VIA SAMNITI FIFTH 24	FOGGIA	Atto di gestione di cancellazione n. 459 del 16/04/2021	B	FG	71121	2012-11-14	1667	2012-11-13			ALESSANDRO BRAIO PIO NATALE		cancellata	Attiva
878	Grid servizi di ingegneria sociale	Via Aristotele Madoni 57	Carmiano	Cancellato con D.D. n. 764 del 26/11/2021	B	LE	73041	2021-10-07	n. 77 del 07/10/21	2021-10-07			Chiara Cordella	0	0909590750	cancellata	Attiva
1343	GROUP	VIA A. GIOTTI, 4/6/8	TRANI		A	BT	76125		263	2018-05-21					in essere	Attiva
932	GRUPPO DI RICERCA SOCIALE Servizi Consulenza Sociale srl	Via Cesare Abba n. 34	Lecce		B	LE	73100		102	2019-04-18				0	0832749759	in essere	Attiva

1614	GRUPPO RICERCA SERVIZI Società Cooperativa Sociale ETS	Via Cesare Abba,n. 34	LECCE		A	LE	73100		102	2013-04-18				0836578098		cancellata	Attiva
857	GRUPPO HOYA SALUS	VIA P. MERKEL 5	MESAGNE	LEGALE RAPPRESENTANTE PRESIDENTE CDA cancellato con atto d. n.9644 Rep.12	A	BR	72023	2012-02-23	32	2012-01-31						cancellata	Attiva
509	GRUPPO SERVIZI & LAVORI	CSTANTISSAPIA, 147	MARTINA FRANCA	CANCELLATA CON D.D. N. 283 DEL 21/07/16	A	TA	74015	2007-11-05	623	2007-10-24						cancellata	Attiva
1305	HACCA 24 ONLUS	VIA C. POERIO, 82	MASSAFRA	Atto Dirigenziale di cancellazione n.290 del 28/08/2023	A	TA	74016		1701	2017-11-02						cancellata	Attiva
755	HARRY GARDEN	VIA FELICE DELLA PAOLA 4	MANFREDONIA	PRESIDENTE MANDYA ANNA BENEDETTA	A	FG	71043	2010-09-14	478	2010-07-29						in essere	Attiva
442	HARRA	PIAZZA MASERATI OVIA SALVEMINI	CASARANO	Atto Dirigenziale di cancellazione n.1 del PRESIDENTE DI CDA DI PICARELLA	B	LE	73047	2010-06-22	152	2010-05-26						cancellata	Attiva
1013	HARMONIA Soc. Coop. Soc.	Via Arsenale Lemmi,87	LATIANO	Atto Dirigenziale di cancellazione n.290 del 28/08/2023	A	BR	72022	2013-10-31	837	2013-10-31		PAGLIARA PIETRINA				cancellata	Attiva
1586	HARMONIA Società Cooperativa Sociale	Piazza Carmine Rubino, n. 16	Latiano		A	BR	72022		538	2013-10-27				0 2 3 4 9 5 1 0 2 7 0 4		in essere	Attiva
894	HARMONIUM ONLUS	VIA MANUGI 3 2	ULCEI	Atto Dirigenziale di cancellazione n.290 del 28/08/2023	A	LE	73100	2012-06-14	1091	2012-06-11		MANNOIA MARIA PAMELA				cancellata	Attiva
1418	HOEMOS Società Cooperativa Sociale	Via Vittorio Veneto, n. 64/C	Muro Leccese		A	LE	73036		438	2014-12-10				0 5 2 7 5 9 0 7 5 3		in essere	Attiva
1448	HOLISTIS SU LE WAVE	VIA SS DOCETISSI, 12	TAURISANO		A	LE	73056		876	2015-07-24						in essere	Attiva
481	HEDERA	VIA ARCHIMEDE BUONSANNINO	ALTAMURA		A	BA	70022	2005-12-12	244	2005-11-29						cancellata	Attiva
796	HELIX	VIA DANTE 1 9 0/A	BARI	Atto Dirigenziale di cancellazione n.170 del 11/07/2024	A	BA	70122	2010-05-04	124	2013-03-10		ELISABETH INGEBORG M				cancellata	Attiva
1575	HELIX Cooperativa Sociale a r.l.	Piazza G. Garibaldi, n. 18	Bari		A	BA	70122		452	2023-09-01				0 8 0 0 5 5 6 0 7 2 8		in essere	Attiva
186	H.E.L.I.S. ALBEROVIVO	VIA A. GIOIA, 113	GIOVINAZZO		B	BA	70054		198	2001-10-31						in essere	Attiva
393	HELIOS	VIA G. GIBELRUNA,NZO, 65/A	ULCEI	CONTO ALLE ASSEGNAZIONI - CANCELLATA CON D.D. n. 25 DEL 1.02.2019	A	LE	73100		69	2010-04-10						in essere	Disattiva
726	HELP	VIA ANTONIO GRAMSCI 107	FOGGIA	Atto dirigenziale di cancellazione n. 273 del 23 gennaio 2017	B	FG	71122	2016-03-14	89	2014-03-14		Magrelli Tiziana Filomena Natalia				cancellata	Attiva
1318	HELP SOC. COOP. SOC.	VIA ANTONIO GRAMSCI 107	FOGGIA	LEGALE RAPPRESENTANTE TRUMPO POTITO	A	FG	71122	2016-03-14	89	2016-03-14						in essere	Attiva

413	HERBONA	VIA DELLA CONCILIAZIONE, 13/C/27	PUTIGNANO	Sale	Consultazione on line Determina n. 257 del 15 novembre 2023	B	BA	70017	21895-05-31	252	2019-05-06		MARIA CACCIANGELA		cessata	Attiva
734	Hermes	Via VPR, Veneto, 17		Sale		B	LE	73050	21916-06-10	231	2013-06-06				in essere	Attiva
1397	HIPPOCAMPO	PZZA LONGOBARDI, 65	OSTUNI	Atto Dirigenziale di cancellazione del 28/09/2023		A	BR	72017		19	2013-01-22		TUOPOLAVORO A		cessata	Attiva
494	HOMOMINIBUS SOC. COOP. SOC	P.ZZA L.EMEROLO, ORTORUTTICOLO, 7	BITETTO	LEGALE RAPPRESENTANTE CANOSILIO CONTO N. 613 DEL 30/10/13		B	BA	70020	2011-11-17	674	2011-10-27				cessata	Attiva
663	HONOLULU	VIA M. LATORRE n. 69	CASTELLANA GROTTE	PRESIDENTE CONTI ANNA		A	BA	70020	21899-05-13	203	2019-04-30				in essere	Attiva
934	HOPE Soc. Coop. Soc.	PIAZZA LEONARDO MURIALDO 1	FOGGIA	Legale Rappresentante Liberatori Irene		A	FG	71100	2015-04-21	28	2013-02-01				in essere	Attiva
624	HORAS	VIA DELLA REPUBBLICA 117	BARI	Legale Rappresentante Carlucci Vito DOL118 del 07/07/2020		B	BA	70125	2013-10-31	842	2013-10-31				cessata	Attiva
426	HORIZON	VIA UBALDO TAULA , 146	TARSIANO	Atto Dirigenziale di cancellazione del 31/07/2023		A	LE	73056	2005-05-06	86	2005-05-02		STASI SAVERIO		cessata	Attiva
1512	HORIZON Cooperativa Sociale a r.l.	Via Vito D'Aria, n. 146	Taurisano			A	LE	73056		42	2013-01-25		STASI SAVERIO	0833991758	in essere	Attiva
710	HOUSE IMMOBILIARE, già Carry On Soc. Coop. Soc.	GABRIELE D'ANNUNZIO n. 14	SALICE SALENTINO	LEGALE RAPPRESENTANTE SCAFOGLIA ANNABLE		B	LE	73015	2015-12-02	2784	2015-11-23				in essere	Attiva
1397	HUMANITAS TEATRO CORSO	VIA GIOVANNI DAPETI, 170 2 L	CANOSA DI PUGLIA	Cancellazione D.D. n. 416 del 03/08/2023		A	BT	76012		1371	2017-09-18				cessata	Attiva
1578	HYBRIDE Società Cooperativa Sociale ETS	Via Napoli, n. 20	Ceglie Messapica			A	BR	72013		486	2023-09-27			0831924775	in essere	Attiva
796	I 3 SANTI	C.SO VITT. EMANUELE II°, 11	ASCOLI SATRIANO	Cancellazione con atto dirigenziale n. 177 del 11/07/2019		B	FG	71022		374	2016-09-27				cessata	Attiva
923	I 3 SANTI Società Cooperativa Sociale	Corso Vittorio Emanuele II, n. 11	Ascoli Satriano			B	FG	71022		497	2023-10-03			0885425077	in essere	Attiva
689	I AGNAVELI ITHAKA	VIA SANMICHELE N. 68	ACQUAVIVA DELLE FONTI	PRESIDENTE PETRELLI ANNA VIA DELLA REPUBBLICA N. 24 ACQUAVIVA		A	BA	70021	21899-09-10	376	2019-07-07				in essere	Attiva
853	I.A.V.I.S. TOTAL SERVICE	VIA DON TOMMASO STILE, 28	BRINDISI	CANCELLATA D'UFFICIO DETERMINA N. 539 DEL 27/07/2023		B	BR	72100		1111	2019-10-28			0231018746	cessata	Attiva
537	I BAMBINI DI TRUPIA	VIA APORTI, 6	BITRITTO			A	BA	70020	21907-05-14	226	2017-03-29				in essere	Attiva
842	I BIMBI DEL MERCANTO	VIA TORRE PEPE C/O BLOCKMASTER 20 - 24	BITRITTO	LEGALE RAPPRESENTANTE IOZZO SOFIA		A	BA	70020	2012-01-27	4	2012-01-13				in essere	Attiva

1479	Ufficio sociale cooperativa sociale Etc	via Papa Paolo VI, 24	Ruffano		A	LE	73039	2021-09-21	DD n. 756 del 17/09/2021	2021-09-21					0833/624729	in essere	ornatista	Attiva
799	I BRIGANTI	VIA SALVATORE ROSA, 9	AVERSA	Atto Dirigenziale di cancellazione n. 785 del 18/10/2021	B	BT	76123		489	2017-04-27						in essere	ornatista	Attiva
1217	I CARE	VIA POLA, 85	SOGLIANO CAVOUR	Cancellata con D.D. n. 776 del 20/05/2020	A	LE	73030		243	2018-07-07						in essere	ornatista	Attiva
1453	I CARE	VIA POLA, 85	SOGLIANO CAVOUR		A	LE	73030		927	2018-09-01						in essere	ornatista	Attiva
547	I CARE	VIA PROLOGO, 76	S. FERDINANDO DI PUGLIA		A	FG	71046	2107-07-13	476	2017-07-06						in essere	ornatista	Attiva
243	ICARO	VIA DIRCOSA ROPOLI 134	S. SEVERO	EROLE EMANUELE - PRESIDENTE	B	FG	71016	2103-09-11	147	2010-09-02						in essere	ornatista	Attiva
335	ICARO (BITETTO)	MANTRO TI BITETTO, 6	BITETTO		B	BA	70020	2107-02-22	99	2107-01-26						in essere	ornatista	Attiva
17	ICARO (FOGGIA)	VIA GIOVANNI GENTILE 95	FOGGIA		C	FG	71122	2103-06-05	28	2010-02-17	http://www.consorzioicaro.it					in essere	ornatista	Attiva
882	ICARO società cooperativa sociale	Via dei Pini snc bitetto, 6	Bitetto		B	BA	70020	2102-01-20	n. 23 del 20/01/2022	2012-01-20		Guida Stefania		0648811/0701		in essere	ornatista	Attiva
638	I COCCIOLONI	VIA AMERIGO VESPUCCI	GRAVINA IN PUGLIA	PRESIDENTE TATTOLI BIBIOLA VIA MUGGIO 13 GRAVINA IN Atto Dirigenziale di cancellazione n. 779 del 18/10/2021	A	BA	70024	2008-12-12	859	2008-11-17						in essere	ornatista	Disattiva
71	I COCCIONI DELL'ARTIGIANATO	VIA DELLA LIBERTÀ 22	LIZZANELLO	CALÒ PIETRO - PRESIDENTE Atto Dirigenziale di cancellazione n. 784 del 18/10/2021	A	LE	73023		280	1997-06-13						in essere	ornatista	Attiva
473	I COCCIONI DELLA VITA	via C. Ferrini 1	FASANO	ATTO DIRIGENZIALE DI CANCELLAZIONE N. 610 DEL 15/07/2021	A	BR	72015	2006-01-10	344	2005-12-20						in essere	ornatista	Attiva
729	I COCCIONI DELL'INCONTRO	VIA MAZZINI 39	GIOIA DEL COLLE	Atto Dirigenziale di cancellazione n. 170 del 11/07/2019	A	BA	70023	2010-03-25	78	2010-03-25		D'AMBLE ROSANNA				in essere	ornatista	Attiva
1573	I COCCIONI DELL'INCONTRO Società Cooperativa Sociale Onlus	Via G. Argento, n. 89	Gioia del Colle		A	BA	70023		448	2013-08-23				0804/24729		in essere	ornatista	Attiva
754	I COCCIOSI DELL'AQUILONE	VIA LOSETO n. 20	VALENZANO	PRESIDENTE ACQUAVIVA ROSA	A	BA	70010	2010-09-14	489	2010-08-04						in essere	ornatista	Attiva
582	IDEA NUOVA	VIA A. SPINELLI 68	LATIANO	Legale Rappresentante CARDILO FRANCO	B	BR	72022	2013-02-26	47	2013-02-21						in essere	ornatista	Attiva
169	IDEA SERVICE	VIA DELLA RESISTENZA, 69	SANT'ANGELO DI BARI		B	BA	70010		97	2011-05-03						cessata	ornatista	Disattiva
1292	IDEA SMILE	VIA UMBERTO TERRACINA 6	APRICENA		A	FG	71011		1262	2017-08-24						in essere	ornatista	Attiva

705	I GIARDINI DEL SOLE	VIA E.FAZZINI,CIRCH. 3	LATIANO	PRESIDENTE NIGRO GIOVANNI	A	BR	72022	2009-11-23	594	2009-11-06					in essere	Attiva
338	IL* MILLENNIO	VIA MADONNA E. 10	ALESSANO	TORSELLO ANNA MARIA- consiglio con d.d. n. 242 del 16/06/16	A	LE	73031		337	2010-12-06					gestita	Attiva
264	I LIBERI*	VIA P. VERONESE, 78	MELISSANO	CORVAGLIA FAUSTO- consiglio con d.d. n. 242 del 16/06/16	A	LE	73040		176	2011-10-12					gestita	Attiva
657	IL BIANCOSPINO	VIA NICOLA MASCARI n. 20	BARI	PRESIDENTE ARCANGELI FICCO VIA NICOLA MASCARI CEGLIE DEL CAMPO	A	BA	70100	2009-04-07	143	2009-03-18					in essere	Attiva
348	IL BINARIO	V.LE GALILEI	SANSEVERO	Atto di giunta e di cancellazione n. 259 del 6/03/2012	B	BR	72025	2007-08-30	490	2007-07-09					gestita	Attiva
386	IL BLUE	VIA PIER FRANCESCO LA F. 5/A	CASTERNO		A	TA	74021	2009-01-19	01	2010-01-08					in essere	Attiva
370	IL BORGO	P. ZZA V. GORGHINO, 37	FOGGIA		B	FG	71100	2008-02-29	117	2008-02-21					gestita	Attiva
598	IL BRUCO ONLUS	L' ITRAC BORGO SAN FRANCESCO 72/A	BITONTO	STRAMBELLI ELVIRA VIA CAPUANO n. 31 CEL. 3207......	A	BA	70032	2009-06-12	407	2008-05-22					gestita	Attiva
529	IL BUON SAMARITANO	C.SO GARIBALDI, 1	FRANCAVILLA FONTANA	CANCELLATA CON D.D. n. 283 DEL 21/07/16	A	BR	72021	2007-02-02	56	2007-01-24					gestita	Attiva
1403	IL CAMMINO	VIA C. ALBERTO 86	TRIGGIANO	MERRA LUCA - LEGALE RAPPRESENTANTE	A	BA	70019		430	2013-06-05					in essere	Attiva
5	IL CAMMINO	VIA CARLO ALBERTO 8-9	TRIGGIANO	MERRA LUCA - PRESIDENTE	B	BA	70019		537	1994-10-31					in essere	Attiva
792	IL CASTELLO DI TEJONE	VIA CARLO CASALE n. 218	TALSANO	Stefanelli Gaetina Cancellazione d.d. n. 48 del 09/01/17	A	TA	74122	2011-02-25	43	2011-01-07					gestita	Disattiva
348	IL CASTELLO INCANTATO	C.SO A. MORO, 17	GRAVINA	VICINA MICHELE - PRESIDENTE cancellazione d.d. n. 242 del 16/06/16	A	BA	70024		52	2010-03-24					gestita	Attiva
1366	IL CASTELLO INCANTATO	VIA GOBERTI, 29	FOGGIA	Atto di giunta e di cancellazione n. 106 del 09/02/2022	A	FG	71122		273	2013-04-04		REDENTIELLA CIRO			gestita	Attiva
11	IL CASTORO	VIA PICCINNI, 27	COLLEPASSO	Cancellazione con atto dirigenziale n. 177 del 16/02/2009	A	BA	70033		679	1994-12-30		MARINA PACO			gestita	Attiva
205	IL CASTORO 2	VIA PRENESTINA, 12	COLLEPASSO	CARLO MANGHISE - PRESIDENTE	B	BA	70033		136	2002-06-06					in essere	Attiva
432	IL CERCHIO APERTO	VIA GUIDO REDA, 13	MAGLIE	BUSCI MARIA CONCETTA LEGALE RAPPRESENTANTE	A	LE	73024	2005-09-07	111	2005-05-25					gestita	Attiva
1070	IL CERCHIO Soc. Coop. Soc.	VIALE PIO XI 21/24	MOLFETTA	Voglia Il Ragionevole Arvedi e re Patrizio	A	BA	70056	2014-11-25	988	2014-10-21					in essere	Attiva

412	IL CORAGGIO DI VIVERE	VIA Meridiani N. 23 - s.s. 613	BRINDISI E		PRESIDENTE PO MA CHRISTIAN	B		72012	21/05/13 - 2	412	2019-04-28						ornatista	Attiva
410	IL CUORE AZZURRO	VIA U. GIORDANO, 24	TRICASE	TRICASE	CGIL (Comunicazione n. 1765 del 31/05/2013)	A	LE	73039	21/05/13-09	13	2015-01-31						ornatista	Attiva
1380	IL CUORE CASA DELLA SALUTE	VIA ROMA 21	SAN GIORGIO JONICO	SAN GIORGIO JONICO	Atto Origin ale di cancellazione n. 796 del 28/09/2023	A	TA	74027		689	2018-11-09						ornatista	Attiva
907	IL CUNEO GINA	VIA A. DIAZ 67 N	CALIMERA	CALIMERA	Luglio Rappresentante Famiglia Mario Loredana Rappresentante Famiglia TOMASI MARCO Sacchetti Gianluca Rappresentante atto dal 07/02/2020.	A	LE	73021	21/05/09-26	1429	2012-09-30						in essere	Attiva
332	IL CUSTODE	VIA G. PASCOLI, 9	MOTTOLA	MOTTOLA		A	TA	74026		247	1970-01-01						ornatista	Attiva
626	IL DOMO	VIA A. MANZONI, 6	MONOPOLI BA	MONOPOLI	Atto Origin ale di cancellazione n. 179 del 03/07/2023	A	LE	72047	21/05/09-30	989	2018-09-09						ornatista	Attiva
1618	IL DOMO Società Cooperativa Sociale Onlus	Via Marconi, n. 6	Monteroni di Lecce			A	LE	73047		137	2019-06-07			0 3 9 6 5 7 4 0 7 5 5			in essere	Attiva
1313	IL FARO	contrada Rammarotta	BRINDISI	BRINDISI		A	BR	72100		1824	2017-12-15		VIRGINIA MARINO				in essere	Attiva
336	IL FILO D'ARIANNA	S.P. NOICATTARO - TORRE A MARE, sn	NOICATTARO	NOICATTARO	P.A.NOICATTARO - Determinazione n.d.r. - 242 del 04/06/14	A	BA	70016		317	2010-12-02						ornatista	Attiva
318	IL FILO D'ARIANNA	P.ZZA SCHIAVO, 18	SAVIGNANO	SAVIGNANO		A	FG	71016		183	2010-07-18						ornatista	Attiva
627	IL FILO D'ARIANNA	P.ZZA SCHIAVO, 18	SAVIGNANO	SAVIGNANO	Atto Origin ale di cancellazione n. 179 del 03/07/2023	A	FG	71016	21/05/09-30	592	2018-09-10						ornatista	Attiva
153	IL FILO D'ARIANNA	VIA PIZZOLI, 19	BARI	MAGNOMARA - PRESIDENTE		A	BA	70123		76	1999-05-25						ornatista	Attiva
527	IL FILO D'ARIANNA	VIA S. PELLICO 81	MASSAFRA	MASSAFRA	LEGALE RAPPRESENTANTE MARTINELLI MARIA CANDELORA CON CUI IL 18/01/2017	B	TA	74016	21/05/09-05	598	2012-04-05						ornatista	Attiva
388	IL FILO DI ARIANNA C.O. STUDIO PEDIATRICO	V. LE MARINA GRECA, 23	TARANTO	TARANTO	SEVUTA ELVIRA - PRESIDENTE Comunicazione del 27 - 1 2 7 3 4 del 06/04/11	A	TA	74100	21/04/03-17	25	2019-02-05						ornatista	Attiva
1529	IL FILO D'ARIANNA Società Cooperativa Sociale	Via Socrate n. 17/A	San Severo	San Severo		A	FG	71016		674	2021-12-20				PATTITA ILARIANNA ROSARIA	0 2 4 2 7 8 3 0 7 0	in essere	Attiva
573	IL FUNGO BLU	V. VARI SETTEMBRE 8	SANNICANDRO GARGANICO	SANNICANDRO GARGANICO	Luglio Rappresentante CANDELORA CON CUI IL 414 DEL 13/11/2016	B	FG	71015	21/02/11-28	1764	2012-11-28						ornatista	Attiva
625	IL GABBIANO	VIA F. PETRARCA 10	SERRACAPRIOLA	SERRACAPRIOLA	Luglio Rappresentante MURGO Dora	B	FG	71010	21/03-10-31	843	2013-10-31						in essere	Attiva
1263	IL GABBIANO	VIA S. TOMMASO D'AQUINO 8/9	BARI			A	BA	70124		145	2017-02-24				PETRUZZI ILARIA SIMONA	0 7 9 6 4 6 1 0 7 2 4	in essere	Attiva

445	IL GABBIANO ARTE	VIA GENOVESI/VIA DELTESSA n.1	FOGGIA	Maffei Ludovico cancellata con ord. n. 8 del 15/1/18	B	FG	71100	2010-07-13	389	2013-06-09								cancellata	Attiva
711	IL GIARDINO DEI BIMBI	VIA AMENDOLA n. 107/7	BARI	PRESIDENTE SFILIO RITA	A	BA	70100	2009-12-10	622	2019-11-23								in essere	Attiva
1584	IL GIARDINO DEI BIMBI Società Cooperativa Sociale	Viale Dei Gerbera, n. 50	Turi (a		A	BA	70038		545	2023-10-31							0503914725	in essere	Attiva
966	IL GIARDINO DEI BIMBI (TERLIZZI)	VIALE DEI GIARDINI,N.97	TERLIZZI	Atto Dirigenti ordi.le cancellazione n.296 del 03/11/2022	A	BA	70038	2013-06-06	266	2013-05-28		PARISI MARIA						cancellata	Attiva
1118	IL GIARDINO DEI MIGNANIA SOCCOOP SOC.	VIA COLUCCI 18	FASANO	Legale Rappresentante SBILIO Teresa	A	BR	72015	2015-06-09	1203	2015-06-09								in essere	Attiva
1118	IL GIARDINO D'ORLANDA SOC. COOP. SOC.	VIA UGANDA C.TA	FOGGIA	LEGALE RAPPRESENTANTE DE GENNARO DANIELA	A	BA	71013	2015-07-08	1321	2015-07-03								in essere	Attiva
993	IL GIOCO Soc. Coop. Soc.	VIA CARRINO, 2	LATIANO	Legale Rappresentante NATALE Gaia	A	BR	72022	2013-09-30	732	2013-09-27								in essere	Attiva
1423	IL GIRASOLE	VIA MOLFETTA, 21	FASANO	Cancellata con D.D. n. 699 del 01/12/2021	A	BR	72015		854	2019-12-03								cancellata	Attiva
589	IL GIRASOLE (Bari)	C.so Alcide De Gasperi 294	BARI	PRESIDENTE: Trovarino Vincenzo	A	BA	70100	2008-04-02	260	2018-03-17							0243913771	in essere	Attiva
242	IL GIRASOLE (Conversano)	Via G. Donizetti, n.25	CONVERSANO	Atto Dirigenti ordi.le cancellazione n.170 del 10/07/2020	A	BA	70033		79	2015-03-26		MARIA DEL VECCHIO					0557/569759	cancellata	Attiva
222	IL GIRASOLE (Fasano)	VIA MOLFETTA, 21	FASANO	Cancellata con D.D. n. 699 del 01/12/2021 POTENZA NOEMI - PRESIDENTE	B	BR	72015		315	2010-11-29								cancellata	Attiva
478	IL GIRASOLE (Lecce)	VIA ZARA 20	PARABITA	cancellata con ord.n. n.56 del 06/02/17	A	LE	73052	2006-03-10	17	2006-02-02								cancellata	Attiva
1	IL GIRASOLE (Massafra)	VIA C.BROCCI,29	MASSAFRA	ANTONELLA ROTUNDO PRESIDENTE	B	TA	74016		1117 - 395	1993-12-29		D'ACCOLTI MASSIMILIANO						in essere	Attiva
196	IL GIRASOLE (Molfetta)	VIA DANTE 26/B	MOLFETTA	cancellazione per perdita requisiti soggettivi a seguito di ord. n. 1705 del 10/05 cancellata con D.D. n. 145 del 09/11/2016	A	BA	70042		81	2010-05-22								cancellata	Attiva
1801	IL GIRASOLE S.C.S. Onlus (Organizzazione Non Lucrativa di Utilità Sociale)	Via Mumuni, n.5	Casarano		A	LE	73020		10	2014-01-30							0 21162 10743	in essere	Attiva
941	IL GIRASOLE Società Cooperativa Sociale a r.l. Onlus	Via Nitti snc, n. 21	Fasano		B	BR	72015		225	2014-09-18							0 1988 0 1748	in essere	Attiva
1614	IL GIRASOLE Società Cooperativa Sociale a r.l. Onlus	Via Nitti snc, n. 21	Fasano		A	BR	72015		225	2014-09-18							0 1988 0 1748	in essere	Attiva
504	IL GIRASOLE (S.P.Vernotico)	VIA SARAGOLA,16	SAN PIETRO VERNOTICO	Atto Dirigenti ordi.le cancellazione n.179 del 06/04/2020	A	BR	72027	2006-09-27	321	2006-06-13								cancellata	Attiva

390	IL CANGIULLO (Commeggiano)	Via Irma n.15	TORRE MAGGIORE	Legale Rappresentante MOPA Luigi	B	FG	71017	2009-12-12	888	2018-11-26					in essere		Attiva
714	IL GINESTORO	VIA GIARDINI 24	GRAVINA IN PUGLIA	PRESIDENTE OLIVERI CHIARA	A	BA	70024	2010-01-08	761	2019-12-17					in essere		Attiva
623	IL LIMPIDO	VIA PAOLO CHIARDI n. 3	MOLFETTA	PRESIDENTE - CONIUGE ZANNA CZESTOCHOWSKA DI MOLFETTA	A	BA	70026	2009-09-29	595	2018-07-30					in essere		Attiva
1017	Il Laboratorio Soc. Coop. Soc.	VIA PESARO 12	CISTUM	legale rappresentante CANCELLI LUCA CORSO D. N. 703 DEL 11/05/2016	A	BR	72017	2014-01-20	19	2014-01-16					gestita		Attiva
556	IL LUMINA MUSTAPHA	via Giulio Cesare pop. 16	MESAGNE	Legale Rappresentante Fabrizio Vincenti	B	LE	72024	2012-09-10	1331	2012-07-30					in essere		Attiva
1324	IL MAGO DI OZ Cooperativa Sociale	VIA MARTINO SIMONE 45	CASTELLANA GROTTE		A	BA	70013	2018-03-01	90	2018-02-28					in essere		Attiva
285	IL MANDORLO	STR. PROV.LE LECCE - NOVOLI KM. 4,5	LECCE	cancellato con decorrenza n. 327 del 01.03.2012	B	LE	73100	2005-07-19	140	2015-07-11					gestita	Da attivo	
630	LA MANDORLA Soc. Coop. Soc.	Str.dal mandorlo di Leverano Km 0.43	Lecce	Atto di gestione di cancellazione n. 2018 del 02/03/2022	B	LE	73100	2013-12-03	913	2013-11-28		FERRO GIOVANNI			gestita		Attiva
1302	IL MANDRUPO	VIA FRENNE , 15	TRANI	Atto Origin.Estr. di cancellazione n. 196 del 16/07/2020	A	BT	76125		1603	2017-10-20					gestita		Attiva
1310	IL MELOGRANO	VIA DORIANI , 15	Manduria		A	TA	72024		230	2016-05-24					in essere		Attiva
554	IL MELOGRANO	VIA VENEZIA, 41	CEGLIE MESSAPICA	Atto Origin.Estr. di cancellazione n. 179 del 16/07/2020	A	BR	72013	2007-08-30	517	2007-07-24					gestita		Attiva
1526	IL MELOGRANO Cooperativa Sociale	Via Vernole, n. 41	Ceglie Messapica		A	BR	72013		669	2022-12-19		MAGNE IRENE	0	2142130798	in essere		Attiva
520	IL MELO NICANTATO	VIA MAGGIO 109	CISTUM		A	BR	72017	2006-11-30	477	2016-11-20					in essere		Attiva
170	IL MICHELANGELO	ATINA	FOGGIA	CARLUCCI ANGELO - cancellato con atto d.n. 198 del 17/05/16	A	FG	71100		110	1999-11-05					gestita		Attiva
1076	IL MONDO DE KERBI Soc. Coop. Soc.	VIA BARI	ALTAMURA	Legale Rappresentante BIANCOLI NICOLetta	A	BA	70022	2014-11-25	1058	2014-11-13					in essere		Attiva
1382	IL MONDO DI PETER PAN	Via E. Gross ang. Via Aldo Moro Gioia del Colle, 26 - Via Trieste, 45	COLETO		A	BA	70033		760	2018-11-27					in essere		Attiva
1059	IL MONDO DI PETER PAN Soc. Coop. Soc.	VIA CONVITO 1	RUVO DI PUGLIA	Legale Rappresentante CANCELLI LUCA CORSO D. N. 18 del 02.02.2015	A	BA	70037	2014-09-29	746	2014-09-26					gestita		Attiva
1128	IL MONDO DI TUTTI SOC. COOP. SOC.	VIA E. CARDARELLI 79-91	FOGGIA	LEGALE RAPPRESENTANTE PIGNATARO TERESA	A	FG	71122	2015-07-08	1295	2015-07-02					in essere		Attiva

356	IL MUGHETTO	VIA E. FERMI 63	MOLFETTA	BA	70026	2183-06-11	117	2013-06-04												Attiva
646	IL MUGHETTO	VIA ENRICO FERMI 63	MOLFETTA	BA	70026	2189-02-26	20	2019-01-22												Attiva
1494	IL MIO COVO Società Cooperativa Sociale	Via Generale Achille Bernardo, 10	Massafra	TA	74016	2102-07-21	328	2022-07-21												Attiva
640	IL NIDO Soc. Coop. Soc.	CONTRADA MARINOCCIO s.n.	MANDURIA	TA	74024	2104-01-20	26	2014-01-16												Attiva
1163	IL NOSTRO OSPEDALINO SOC. COOP. SOC.	VIALE LUIGI EINAUDI 15	BARI	BA	70125	2101-09-15	1547	2013-09-07												Attiva
187	IL NUOVO FANTASCA	VIA COSTA DI VENERE 64	CAROSINO	TA	74012		34	2010-03-08												Attiva
561	IL NUOVO FIORE LUNO	VIA GIOCOSA n. 2	TERLIZZI	BA	70038	2107-11-14	696	2017-10-17												Attiva
798	IL ONDE DEI BIMBI ACCHI	VIA NAPOLI n. 24	PALAGIANO	TA	74019	2111-04-21	102	2011-04-05												Attiva
556	IL ONDE DEI BIMBI ACCHI	CONTRADA LARGO ZORA G. N. 334	MARTINA FRANCA	TA	74015	2107-10-01	559	2017-09-21												Attiva
289	IL PELLICANO	VIA SCALFO, 5	GALATINA	LE	73013		41	2010-03-06												Attiva
1343	IL POZZO DI PINOCCHIO	Via Parisi I - Via Fresa snc	MASSAFRA	TA	74016		296	2018-05-23												Attiva
600	IL POZZO DI PINOCCHIO	VIA S. ANACLERIO, 29	ALEZIO	LE	73011	2108-07-01	415	2018-05-26												Disattiva
1571	IL POZZO DI PINOCCHIO Società Cooperativa Sociale	Via Parisi, n. 41 - Via Fresa snc	Massafra	TA	74016		426	2023-08-03				0114581007	9							Attiva
449	IL PONTE	VIA GIOVANNI XXIII, 20	VALENZANO	BA	70010	2105-11-22	219	2015-11-18												Attiva
1122	IL PONTE SOC.COOP. SOC.	Via Giuseppe Mazzini n. 23	TARANTO	TA	74123	2115-06-24	1229	2015-06-23												Attiva
838	IL POPOLINO LLO	V. LE G. MATTEOTTI, 78	SANSEVERO	FG	71016		879	2019-12-05												Attiva
727	IL PRIMO SOLE	S.S. 7 5 7 PER GALATINA KM. 120	TAURISANO	LE	73056	2110-03-18	77	2010-02-25												Attiva
183	IL QUADRIFOGLIO	VIA V. DE LEO, 40	CASTELLANA GROTTE	BA	70013		19	2003-02-21												Attiva

751	IL CLUNDIFOGLIO/VIVAFRUTTA	VIA MADONNA PICCOLA 42/A	MARTINA FRANCA	Cavalli Antonio	A	TA	74015	2010-07-22	416	2013-06-29						in essere		Attiva
619	IL QUADRIFOGLIO (RACALE)	VIA ABLISSIANO, 64	RACALE	DELIBERA PROT.0 7584/CO - determina n.d.r. 485 del 03/12/2015	A	LE	73055	2008-08-21	537	2018-07-23						cessata		Attiva
1464	IL QUADRIFOGLIO Società Cooperativa	Via San Cesario, 114	Lecce		A	LE	73010	2022-07-19	321	2022-07-18			BRUNO TIZIANA	0832/241 MOTOS		in essere		Attiva
488	IL QUADRIFOGLIO SOCIALE	VIA BLANDAMURA, 31/A	TARANTO		A	TA	74100	2006-04-06	185	2018-03-23						in essere		Attiva
729	Il Frumo d'Oro	Via Monte, 2	Ruvo di Puglia	Cavallino con D.D. n. 778 del 20/05/2020	B	BA	70037		172	2013-05-10						cessata		Attiva
768	IL SAUCE	VIA CANTORE, 4/3	BITONTO		B	BA	70032		1257	2017-08-28						in essere		Attiva
129	IL SALVATORE	Str. com. Orsara/Bella n.c.	CASTELLANA GROTTE	LAVALDITI ANTONIO - determina di concessione n. 1/2024	A	BA	70013		41	1998-11-02						cessata		Attiva
163	IL SENTIERO	VIA DE GIOSA, 110	PALO DEL C.	GIANNOLAMIO - PRESIDENTE	B	BA	70027		63	2011-03-15						cessata		Disattiva
372	IL SPIGHIO	VIA DANTE (PIAZZA LUCCA - PIAZZA DEI PRETI)	GRAVINA	ANGELOTTI GIOVANNI - concessione n.d.r. 470 del 12/09/13	A	BA	70024	2009-10-28	178	2010-10-14						cessata		Attiva
141	IL SOCCORSO	VIA ARMANDI, 21	ASCOLI SATRIANO	Cavallino con det. dir. n. 239 del 14.11.18	B	FG	71022									cessata		Attiva
687	IL SOGNO	VIA CAVOUR n. 7	ALBEROBELLO	PRESIDENTE SCORRANO PAOLO VIA CAVOUR n. 12	A	BA	70011	2009-09-10	374	2019-07-07						in essere		Attiva
690	IL SOGNO DI DONATOSSO	CORSO ALCIDE DE GASPERI 489/A	BARI	Legale Rappresentante Paola GRADA	A	BA	70125	2009-09-11	419	2019-08-25						in essere		Attiva
208	IL SOGNO DI GIACOBBE	VIA VECCHIA LECCE	GUAGNANO	MARIO GUIDO - PRESIDENTE	B	LE	73010		197	2012-07-30						cessata		Attiva
1065	IL SOGNO SOC.COOP.SOC.	VIA BRINDISI 12	SAN PIETRO VERNOTICO	Legale Rappresentante DE LUCA Federica	A	BR	72127	2014-09-16	609	2014-09-11						in essere		Attiva
499	IL SOLE	VIA S. FRANCESCO, 13	STATTE		A	TA	74010	2005-02-09	12	2005-01-31						in essere		Attiva
741	IL SOLE 57 EUROP.A.	P.ZZA LAVIA, 29	CISRA	CANDELLARI GINO CD. N. 6/57 DEL 11/09/19	B	BR	72024		498	2016-11-17						cessata		Attiva
1218	IL SOLE 57 EUROP.A.	P.ZZA LAVIA, 29	CISRA	CANDELLARI GINO CD. N. 7/57 DEL 17/10/19	A	BR	72024		498	2016-11-17						cessata		Attiva
926	IL SOLE SOC.COOP.SOC.	VIA PUTIGNANO 11	MONTERONI DI LECCE	Legale Rappresentante Cavallaro Luigi Cavallino con d.d. n. 485 del 03/12/15	A	LE	73047	2012-11-27	1757	2012-11-27						cessata		Disattiva

1116	IL SOLCO SOC.COOP.SOC.	VIA 95 REGGIMENTO FANTERIA	LECCE	Legale rappresentante DE LORENZIS Manuela	A	LE	73100	2015-06-09	151 1	2015-05-27					in essere	operativa	Attiva
1401	IL SORRISO	VIA F. BARLUZZI, 92	BARI	Atto Ordinativo atto di cancellazione n.296 del 28/07/2021	A	BA	70123		435	2013-05-27		LACOSTA FRANCESCO			operativa	operativa	Attiva
577	IL SORRISO	VIA PETRARCA, 24 CVP ARIANA	APRICENA	Cancellaz. uff. ufficio atto n.1548 del 28/10/2020	A	FG	71011	2008-02-29	114	2008-02-21					operativa	operativa	Attiva
829	IL SORRISO	VIA GIANNINO ACHILLES, 13	NOCI	Atto Ordinativo atto di cancellazione n.296 del 28/07/2021	B	BA	70015		515	2013-07-03					operativa	operativa	Attiva
459	IL SORRISO (Britto)	Viale Matera 3	BITRITTO	Atto Ordinativo atto di cancellazione n.296 del 28/07/2021	A	BA	70020	2005-12-12	235	2005-11-22					operativa	operativa	Attiva
1818	IL SORRISO DELLANGELI Soc. Coop. Soc.	VIA METAPONTO 32	CONVERSANO	Legale Rappresentante Vincenzo LAGIOIA Determ. di cancellazione n. 215/2024	A	BA	70014	2014-09-29	747	2014-09-26					operativa	operativa	Attiva
438	IL SORRISO (Noci)	VIA CESARE BATTISTI 27	NOCI	PRESIDENTE cessazione con atto di cancellazione n. 1324 del 16/02/21	B	BA	70015	2010-05-26	313	2010-05-04					operativa	operativa	Attiva
311	IL SORRISO Assist. Minori (Cerisi)	VIA F. ROSSI, 5	CANOSA	FORTUNATO MARIANNA PRESIDENTE	A	BA	70053		146	2010-06-12					in essere	operativa	Attiva
267	IL SORRISO Assist.Minori (Cerisi)	P.ZZA ORSTANO, 16 E 18	CANOSA	Presidente Richiesto Anna Maria	B	BA	70053	2005-02-09	9	2005-01-31					in essere	operativa	Attiva
139	IL SORRISO (San Marzano di San Giuseppe)	VIA FEDERICO II, 9	SAN MARZANO DI SAN GIUSEPPE	CAZZATO ANTONIETTA- cancellata con d.d. n. 1236 del 12/12/18	A	TA	74020		1	1999-01-11					operativa	operativa	Attiva
796	IL SORRISO SOC. COOP.VA SOCIALE (Ostuni)	Via Francesco Nitti n. 4	OSTUNI	Mariaglia Anna cancellazione d.d. n. 223 del 20/12/18	A	BR	72017	2011-04-19	148	2011-03-29					operativa	operativa	Attiva
330	IL SORRISO (Surbo)	VIA GIBERTI ANTICO, 30	SURBO	TOMMASI NICETA - cancellazione d.d. n. 829 del 11/07/2020	A	LE	73010		227	2010-09-30					operativa	operativa	Attiva
439	IL TEATRO DEI VELI M	VIALE Matteotti, 188	SAN CESAREA DI LECCE	LEGALE RAPPRESENTANTE COCCOLOMMA LE ALESSANDRA	A	LE	73016	2005-09-23	190	2005-08-08					in essere	operativa	Attiva
49	IL TIGLIO	VIA MARCHE, 27	UZZANO		B	TA	74020		205	1998-03-24					operativa	Disattiva	Disattiva
463	IL TIMPONE	VIA DANTE, 35	CASTELVETRANO	Atto Ordinativo atto di cancellazione n.370 del 30/07/2020	A	BR	72014	2005-12-12	265	2005-12-01					operativa	operativa	Attiva
1915	IL TRAMPOLINO Società Cooperativa Sociale	Corso Umberto I, n. 15	Ceglie Messapico		A	BR	72014		774	2013-12-18			0.0345 / 51740		in essere	operativa	Attiva
126	IL VASO DI PANDORA	C.SO VITT. EMANUELE, 132	TRIGGIANO	Gianfreda con d.d. n. 485 del 08/11/2016	A	BA	70019		30	1998-10-23					operativa	operativa	Attiva
226	IL VENTAGLIO	VIA N. BONFIGLI, 27	RODI GARGANICO	RUGGIERO VITTORIO PRESIDENTE	B	FG	71012		36	2013-03-12					operativa	operativa	Attiva

102	IL VOLO	VIA SCUOLA DEGLI ABRUZZI, 9	SAVA	DD definitiva 27/07/2021 (determina di cancellazione)	A	TA	74028	2021-07-28	513	1998-05-11					Attiva
637	IL VOLO Soc. Coop. Soc	VIA PIETRO MICCA 6	VILLA CASTELLI	Legale Rappresentante CANCELLATA CROCE N. 2 270 DD 28/07/2021	B	BR	72029	2013-12-18	1027	2013-12-18					Attiva
730	Imago	Lo Maestro d'Arpi n. 1/36	Vieste	Cancellata con d. n. 14 del 19/09/17	B	FG	71019		180	2013-05-16					Attiva
925	IMAGO (LIVRI)	CORTE DEI VENTURA 4	LECCE	Atto Origin ale di cancellazione n. 787 del 12/07/2021	A	LE	73100	2012-11-27	1761	2012-11-27		LOREDANA GIANFRATE			Attiva
569	IMAGO SOC COOP SOC. DES/ AT	CORTE DEI VENTURA 4	LECCE	Atto dirigenziale di cancellazione n. 787 del 12/07/2021	B	LE	73100	2012-11-27	1762	2012-11-27		GIANFRATE LOREDANA			Attiva
1512	IMAGO Società Cooperativa Sociale	Via Dei Mercanti, n. 1/5	Lecce		A	LE	73100		988	2022-10-26		GIANFRATE LOREDANA	03809140750	in essere	Attiva
840	Immaginabile	Viale Carpentieri n.7	Brindisi	Atto Origin ale di cancellazione n. 787 del 12/07/2021	B	BR	72100	2020-04-08	489	2020-04-08		PIGNATELLI MICHELE		cancellata	Attiva
510	IMMAGINE NUOVA Soc. Coop	VIA LEOPARDI 5	FRIGGIANO	LEGALE RAPPRESENTANTE CANCELLATA CROCE N. 188 DEL 14/10/2017	B	TA	74022	2012-03-08	132	2012-02-20				cancellata	Attiva
690	IMPACT SOC. COOP. SOC.	VIA A. DE LEO 5	SAN VITO DEI NORMANNI	Atto Origin ale di cancellazione n. 787 del 12/07/2021	B	BR	72019	2015-06-09	1207	2015-06-09		NAPOLITANO CHRISTIAN		cancellata	Attiva
1145	IMPRENDERE A SERVIZIO E/O C.R.O.D.	TRAVERSA VIA LUCERA 7	FOGGIA	LEGALE RAPPRESENTANTE MOLINARO ANTONIO	A	FG	71131	2015-07-23	1340	2015-07-13				in essere	Attiva
359	IMPRINTMYHAIR	VIA G. BRUNO n. 3/5	CELLINO SAN MARCO	PRESIDENTE n. 1 CANCELLATA CROCE N. 188 DEL 14/10/2017	B	BR	74020	2007-10-16	583	2007-10-03				cancellata	Attiva
113	IMPRONTA DONNA	VIA BELLINI SN	MISSANO	C.R.EFFETTIVO PRESIDENTE	B	LE	73035		20	2010-02-21				cancellata	Attiva
585	IMPRONTA GIOVANI	VIA GIOVACCHITI 5	FOGGIA	LEGALE RAPPRESENTANTE MARCHITTO GIUSEPPA N. 188 DEL 14/10/2017	B	FG	71122	2013-03-22	134	2013-03-22				cancellata	Attiva
890	IMPRONTA GIOVANI	VIA GIOVACCHITI 5	FOGGIA	Atto Origin ale di cancellazione n. 787 del 12/07/2021	B	FG	71122		6	2013-01-11				in essere	Attiva
59	IMPRONTA SOCIALE	VIA BORGO S. ANTONIO, 11/13	MELENDUGNO		A	LE	73026	2003-06-30						cancellata	Attiva
341	IMPRONTA SOLIDALE	Via s. acquarelli, 53	UGENTO		B	LE	73059	2007-06-06	285	2007-05-16				in essere	Attiva
546	IMPRONTA SOLIDALE	VIA acquarelli, 53	UGENTO		A	LE	73059	2007-06-06	285	2007-05-16				in essere	Attiva
1279	Impronta sociale Formazione Lab sociali cooperativa sociale - ONLUS a r.l.	Viale degli Artigiani 7/B	FOGGIA	Cancellazione n.D. n. 53 del 07/02/2024	A	FG	71121		6'55	2017-05-29				cancellata	Attiva

"Impresa sociali" Cadelfino Imprenditoria sociale	Via o Piazza pec e fi	Brindisi	determina di cancellazione n. 215/2024	A	BT	76011	2021-09-14	D.D. 739 del 14/07/2021	2021-09-14				0817229723	in essere	Attiva
IMPRESA SOCIALE PASSARI	VIA PISCOPIA, 82, (CC.SAN CATALDO	LECCE		A	LE	75100	2103-04-19	264	2019-03-23					in essere	Attiva
BIMONTE	VIA GIOL ANNIBALE MARIA DI FRANCIA, 21	TRANI	cancellato con determina n. 311 del 01/07/2012	B	BA	76959	2103-06-11	116	2013-06-04					cancellata	Disattiva
BIMONTE	VIA A. M. DI FRANCIA 21	TRANI	LEGALE RAPPRESENTANTE SCANCELLATA COVID n. 791 DEL 11/11/21	B	BA	76125	2102-04-19	727	2012-04-19					cancellata	Attiva
INCAMMINO	VIA E. TOTI, 32	VIESTE (VIESTE)	Cancellato con D.D. n. 645 del 29/12/2020 PER CESSATO PRESIDENTE	A	LE	75977		112	1999-11-05					cancellata	Attiva
INCANTIERE	VIA GALATINA, 6	COPERTINO		A	LE	75943	2109-05-27	255	2019-05-11					in essere	Attiva
INCIRCHIO	VIA FERRUCCIO ILIANI N. 4	MESAGNE	Atto Dirigenziale di cancellazione n. 1797 del 02/12/2021	A	BR	75923	2103-10-19	534	2013-10-14		FALCONE ORNELLA			cancellata	Attiva
INCONTRAMOD	VIA GIUSEPPE TUMBELLA 6	BUTIGLIANO	PRESIDENTE POTITOLI ROSELLA VIA ZACCARIA 36 BUTIGLIANO	A	BA	76918	2109-02-26	21	2019-01-22					in essere	Attiva
INCONTRO	VIA G. DI VAGNO, PAL. Q	MOLFETTA		A	BA	76956		58	2015-03-08					cancellata	Attiva
INCONTRO	V.LE S.ANTONIO, 61	CERIGNOLA		A	FG	71942	2108-03-21	228	2018-03-11					in essere	Attiva
INDACO SERVICE	VIA CAPOZZI, 10	TARANTO	Atto Dirigenziale di cancellazione n. 159 del 11/12/2020	A	TA	74122		2	2018-01-09		BARBARA MICELLI			cancellata	Attiva
INDACO SERVICES SOC. A	VIA C. BATTI	TARANTO	DEL 17/07/17	A	TA	74123	2116-02-09	42	2016-03-09					cancellata	Attiva
INDACO SERVICES SOC. B	VIA C. BATTI	TARANTO	Cooperativa sociale a scopo diverso CANCELLATA PER n. 1 del 17/07/17	B	TA	74123	2116-02-09	42	2016-03-09					cancellata	Attiva
INDACO SERVICES Società Cooperativa Sociale	Via Capozzi, n. 10	Taranto	Cooperativa sociale a scopo diverso	A	TA	74122		188	2013-04-17		MICELLI BARBARA		0 39327 40754	cancellata	Attiva
INFANZIA FELICE	VIA SESTU, 2	CERIGNOLA	Atto dirigenziale di cancellazione n. 1797 del 02/12/2021	A	FG	71942	2105-11-22	223	2015-11-08					cancellata	Attiva
IN FORMAMOCI 3.0	VIA V. ARIA, 46	UGENTO	cancellato dal 41/2023	A	LE	73100		390	2016-10-07					cancellata	Disattiva
IN FRASCIONE	CORSO GARIBALDI n. 54	GIOIA DEL COLLE	Cancellazione d. n. 48 del 09/02/17	A	BA	70123	2109-02-26	26	2019-02-02					in essere	Attiva
IN - FRA - SLOW MARCIA & TERAPIA	P.ZZA GARIBALDI, 7	BARI	ALBORIA ACHILLE VIA CALEFATI 23 BARI	A	BA	76110		296	2013-10-17					cancellata	Attiva
1475	701	234	536	172	669	707	647	237	584	1318	1195	716	1552	452	1228	649	333

571	UNICITTA' per SOLIDARIETA' E SERVIZI	Via G. Agnelli 33	SAN SEVERO	FOGGIA	A	BA	70056	21000-01-09	800	2017-12-10						in essere	cancellata	Attiva
685	INNOVA SOC. COOP. SOC.	VIA MARMORE CLAUDIO 2	TRICASE		B	LE	73039	21015-04-13	724	2013-04-09		SOLAFI ALBERTO				cancellata	cancellata	Attiva
909	INNOVA Società Cooperativa Sociale	Via Duella Imperatrice, n. 2	Trinitapoli		B	LE	73039		190	2013-04-18		SOLAFI ALBERTO	0883794792			in essere	cancellata	Attiva
873	INNOVATIONDATA	Via Francesco Crispi, 65	FOGGIA		B	FG	71121	21021-07-26	651	2021-07-23		Pasquale Pasquale	0823544705			in essere	cancellata	Attiva
564	INPLAY SOC. COOP SOC.	Via Portobalsamo n. 10	PUTIGNANO	PUTIGNANO	Rappresentante legale Matarrapale Stefano	B	BA	70017	21012-12-06	1623	2012-10-29					in essere	cancellata	Attiva
231	INSIDER	VIA A. MORO, 1 101	VALENZANO	VALENZANO	CANCELLATA CON DETERMINAZIONE DIRIGENZIALE N. 124 DEL 10/09/2021	B	BA	70010		61	2010-04-03					cancellata	cancellata	Disattiva
1364	insieme	via cimarosa, 32				A	BA	70022		279	2013-05-25					in essere	cancellata	Attiva
351	INSIEME	VIA G.B. OLIVA, 28	SAN SEVERO		FIORITO ANTONIO - PRESIDENTE	A	FG	71016	21003-08-26	56	2010-03-28					cancellata	cancellata	Attiva
1423	INSIEME	STR. PROV.LE 81 KM. TERLIZZI MOL.I, 930	RUVO			A	BA	70037		788	2013-11-12					in essere	cancellata	Attiva
92	INSIEME (Alumni)	VIA BUONOMARINO, 97	ALTAMURA	ALTAMURA	P.APPIANDO ANNA - cancellazione d.d. n.1464 del 06/12/17	A	BA	70022		203	1998-08-24					cancellata	cancellata	Attiva
1189	INSIEME LAVORO SOC. COOP SOC.	VIA TIBERIO SOLIS 187	SANSEVERO	SANSEVERO	LEGALE RAPPRESENTANTE PRINCIPALO UMBERTO MARIO (determina n. 2 del 2.01.2014	A	FG	71016	21015-12-09	3205	2015-12-04					cancellata	cancellata	Attiva
1251	INSIEME A TE	VIA D'ADDEDDA, 103	FOGGIA	FOGGIA	Atto Origin.dett.di cancellazione n.423 del 15/07/2022	A	FG	71122		11	2017-01-18					cancellata	cancellata	Attiva
105	INSIEME (Bitritto)	VIA PAPA PIO XII, 5 N	BITRITTO	BITRITTO	cancellata con d.d. n. 56 del 06/02/17	B	BA	70020		2	2010-01-12					cancellata	cancellata	Attiva
391	INSIEME (Brindisi)	VIA D'ANTONIO DELLA MORTE	FRANCAVILLA FONTANA		PRESIDENTE ORLANDO HUGO ALAN D.D. cancellazione n. 529 del 07/07/2020	B	BR	72021	21008-12-17	8196	2008-11-26					cancellata	cancellata	Attiva
799	INSIEME CON NOI (NO)	VIA TARANTO n. 59/A	MARTINA FRANCA		Chiarandi Francesco Cancellazione d.d. n. 485 del 09/05/17	A	TA	74015	21011-04-21	1.94	2011-04-05					cancellata	cancellata	Disattiva
1615	INSIEME ORSOMARSO - Società Cooperativa Sociale Onlus	Via secco, n. 169	Lizzanello			A	LE	73023		242	2013-10-02			0 832626797		in essere	cancellata	Attiva
393	INSIEME (Foggia)	C.SO ROMA, 234	FOGGIA	FOGGIA	CHIARELLA MARIA ROSARIA - cancellazione d.d. n.1464 del 06/12/17	A	FG	71100	21004-03-04	41	2010-02-25					cancellata	cancellata	Attiva
480	INSIEME (Grottaglie)	VIA F.LLI ROSSELLI, 28	GROTTAGLIE	GROTTAGLIE		A	TA	74023	21006-02-10	19	2009-02-02					cancellata	cancellata	Attiva

401	INSIEME ADI	VIA MARCHESE SCIPIONI 4	BARI	CANCELLATA CON D.D. N. n. 322 del 15/05/06	B	BA	70100	2009-03-17	61	2019-02-20							cancellata	Attiva
595	INSIEMI (Onlus)	Via Alfieri n. 8	CIRIÀ	PRESIDENTE MARINO MOLA Nata a Ciriè il 1 CIRIÈ (TO) cancellata con d.d. n. 14644 06/02/17	A	BR	72024	2008-06-12	404	2018-05-22							cancellata	Attiva
597	INSIEME - PER	VIA CONFICA 24	TARANTO	LEGALE RAPPRESENTANTE CANCELLATA CON D. N. 188 DEL 14/02/2017	B	TA	74121	2012-08-29	1404	2012-08-29							cancellata	Attiva
323	INSIEME PER BARI	VIA C. MASCAGNI 61 3	BARI		A	BA	70100		285	2010-08-02							cancellata	Attiva
770	INSIEME PER FOGGIA	VIA TIONE 42	FOGGIA	PRESIDENTE Sonia Pia Maria Rosaria Fatuzzo cancellata con d.d. n. 5726 del 05/07/16	A	FG	71121	2010-11-03	697	2010-10-14							cancellata	Attiva
1257	Insieme Per - Soc. Coop. Soc.	Via Archi 9	TORITTO	Atto Di Nomina del 4 cancellata con d.d. n. 5726 del 05/07/2016	A	BA	70020		131	2017-02-24							cancellata	Attiva
1023	INSIEME PER ___ Soc. Coop Soc.	VIA ARCHI 9	TORITTO	Legale rappresentante cancellata con d.d. n. 5726 del 05/07/16	A	BA	70020	2016-03-25	60	2016-03-04							cancellata	Attiva
15	INSIEME PER VIVERE	VIA A. MORO, 78	BISCEGLIE		A	BA	70052										cancellata	Attiva
764	INSIEME POSSIAMO	VIA NICOLA A RENO n. 32	PESCHICI	Dal Bilancio DD 1.328 del 02/12/2020	A	FG	71010	2010-10-15	576	2010-09-30							cancellata	Attiva
976	INSIEME SI PUO'	VIA G. BIANCHI 59	MESAGNE	Legale Rappresentante PINTO Giuseppe	A	BR	72023	2013-06-13	341	2013-06-13							in essere	Attiva
1514	INSIEME Società Cooperativa Sociale a R.L.	Via Sant'Antonio Abate snc	Casano delle Murge		A	BA	70030		525	2022-11-03			SERVIDIO ANGELA ROSA	0 8 0 6 9 4 1 0 7 2 5	in essere	Attiva
1464	INSIEME Società cooperativa sociale onlus	Via Brindisi n. 2	CIRIÀ		A	BR	72024	2021-03-25	339	2021-03-25			Di Nunzio Antonella	0 2 0 9 6 5 0 7 9 8	in essere	Attiva
660	INSIEME (Unione) Soc. Coop. Soc.	Via Adriatica n 4	NARDO'	Legale Rappresentante MARIA ANTONIETTA DE LUCA CANCELLATA CON D. N. 188 DEL 14/02/2017	B	LE	73048	2016-07-15	414	2016-07-09							cancellata	Attiva
313	INTEGRA	VIA A. GRAMSCI, 191/C, A	FOGGIA	MEZZINA MASSIMO - Cancellazione con d.d. n. 485 del 08/02/17	A	FG	71100		148	2007-06-12							cancellata	Disattiva
899	INTEGRANDO	VIA SALVATORE MASTRIRE 20 SCALA B	BARI	LEGALE RAPPRESENTANTE cancellata con d.d. n. 5644 del 06/02/17	A	BA	70124	2012-02-23	36	2012-01-31							cancellata	Attiva
245	INTEGRATTIVA	VIA CREMADO, 179	BARI	CANCELLATA CON DETERMINAZIONE DIRIGENZIALE N. 538 DEL 04/08/2015	B	BA	70123	2003-12-05	219	2003-11-26							cancellata	Disattiva
1265	INTEGRANDO	VIA TRIESTE, 68	LATIANO	Cancellata con Ord. n. 1347 del 27/10/2016	A	BR	72022		481	2015-11-22							cancellata	Attiva
1352	INTEGRANDO	VIA G. MATTEOTTI, 177	BITONTO	D.D. di cancellazione n. 309 del 14/07/2016	A	BA	70032		357	2018-06-27							cancellata	Attiva

337	INTERCOOP	STR. DELLA MARINA, 48/A	TORRE A M.		A	BA	70054		318	1970-01-01				cancellata	Attiva
269	INTERETNICA	VIA TREVISANI, 345	BARI	cancellata con det. dir. n. 95 del 02.05.05	A	BA	70123							cancellata	Attiva
518	INTERETNICA	C.SO SONNINO, 25	BARI		A	BA	70100	2006-10-20	413	2006-10-11				cancellata	Attiva
20	International Theatre Institute Italia - società cooperativa sociale	Via Giuseppe Candido 23	Lecce	Cancellata con D.D. n. 534 del 25/10/2023	A	LE	73100	2021-07-08	592	2021-07-07		Toledi Fabio Roberto	. 04441880756	cancellata	Attiva
213	INTERVENTI SOCIALI NEL MEZZOGIORNO C.I.S.M.E.	VIA MONTE GRAPPA, 19	AVETRANA	SPEDICATO ANNA MARIA - PRESIDENTE Cancellata con d.d. n. 485 del 09/05/17	A	TA	74020		137	2000-09-22				cancellata	Disattiva
610	IN VIAGGIO COOP.SOC. COOP.	VIA LISBONA 24	ANDRIA	legale Rappresentante PORCELLUZZI Alessandro cancellata con d.d. n. 288 del 25/07/16	B	BA	76121	2013-07-29	579	2013-07-26				cancellata	Attiva
128	IN VOLO B	VIA S. BIAGIO C/O USL	TROIA		B	FG	71029		78	2000-05-22				cancellata	Disattiva
931	I.P.A.D. MEDITERRANEAN Società Cooperativa Sociale	Piazza Cappuccini, n. 15	Tricase		B	LE	73039		64	2024-03-19			05048870751	in essere	Attiva
1547	I PICCOLI GIGANTI Società Cooperativa Sociale a r.l.	Via ammiraglio Vacca, n. 113/74 B6	Bitonto		A	BA	70032		141	2023-03-13		D'ORONZO ANNA MARIA	08548190720	in essere	Attiva
692	I PUFFI	VIA Q. ORAZIO FLACCO n. 37	BITONTO	PRESIDENTE MARINELLI FLORIANA	A	BA	70032	2009-09-16	422	2009-08-28				in essere	Attiva
644	IRIS	VIA G. DI VITTORIO, 116/A	MANFREDONIA	Cancellata con D.D. n. 739 del 20/05/2020	A	FG	71043	2009-02-25	40	2009-02-05				cancellata	Attiva
1053	I.R.I.S. Soc. Coop. Soc.	Via S. Antonio 4	San Pietro Vernotico	Legale Rappresentante Catamo Vincenzo	A	BR	72027	2014-06-26	365	2014-06-24				in essere	Attiva
1631	IRIS Società Cooperativa Sociale	Via Marconi, n. 52	Palagiano		A	TA	74019		203	2024-09-02			03395120730	in essere	Attiva
826	IRIS SOCIETA COOPERATIVA SOCIALE (SAMMICHELE DI BARI)	VIA M.SS. DEL CARMELO 1-3	SAMMICHELE DI BARI	Presidente Stefano Porsia	A	BA	70010	2011-10-05	481	2011-09-09				in essere	Attiva
38	I.R.S.A.E.S.S. PROGETTO ARCADIA	V.LE PIO XI° 48/41 PAL. F	MOLFETTA	CANCELLATA CON D.D. N. 169 DEL 09/05/16	A	BA	70056		89	1996-03-12				cancellata	Attiva
22	I.R.S.A.E.S.S. PROGETTO ITACA	VICO IV° SAN ROCCO, 23	MOLFETTA		B	BA	70056	2003-07-31						cancellata	Attiva
1243	IRSEA	VIA OSLO, 29/D	BISCEGLIE		A	BT	76011		466	2016-11-17		MICHELE GRASSI	07947310723	in essere	Attiva
499	I.S.A.B.E.L.	PIAZZALE MERCATO ORTOFRUTTICOLO	BITETTO		A	BA	70020	2006-06-21	309	2006-06-06				cancellata	Attiva

1115	ISAPRO SOC. COOP. SOC.	VIA CICCHARTE 6	TARANTO	legale rappresentante MURGO Mariavirginia	A	BA	74122	2015-09-24	1225	2015-10-23						in essere	Attiva
1347	ISEA	VIA DEGODA, 64	BARI	Atto Dirigenziale di cancellazione n.296 del 28/09/2023	A	BA	70121		315	2013-06-07						cancellata	Attiva
357	ISEE	VIA A. Cortile,8 ,212	MASSAFRA	PROCEDIMENTO CANCELLAZIONE d'ufficio con d.D. n. 242 del 16/06/16	A	TA	74016	2003-07-01	124	2013-06-13						cancellata	Attiva
837	ISOLA	VIA SANT'ANTONIO, 9/11	TRANI		B	BT	76125		878	2013-12-05						in essere	Attiva
91	ISO.LA	VIA DE ROBERTIS, 65	TRANI		B	BA	76059		70	1999-05-13						cancellata	Disattiva
546	ISO.LA	VIA DE ROBERTIS 65	TRANI	LEGALE RAPPRESENTANTE cancellato con d.D. n. 5 del 09/01/17	B	BA	76125	2012-06-14	1007	2012-06-07						cancellata	Attiva
1574	I.S.O.L.A. Cooperativa Sociale	Via De Cesare, n.13	Taranto		A	TA	74123		446	2013-08-23		0.0349820794				in essere	Attiva
1310	I.S.O.L.A. Cooperativa Sociale a r.l.	V.LE VIRGILIO 135	TARANTO	CANCELLATA CON D.D. N. 469 DEL 15/10/2018 CON D.D. Cancellazione avviata con atto dirigenziale n.1 del	A	TA	74100	2018-03-15	112	2013-03-15		PAOLO VINO				cancellata	Attiva
584	ISOLA SOCIALE SOCIETA' COOPERATIVA SOCIALE	VIA TRIESTE,N.5	TRANI	Atto dirigenziale di cancellazione n.1 del 16/01/2023	B	BA	76125	2013-03-22	103	2013-03-22		Giuseppe Curci				cancellata	Attiva
901	ISOLA SOCIALE Società Cooperativa Sociale	S.S. 16 Trani - Barletta, n. 85	Trani		B	BT	76125		135	2013-03-08		CURCI GIUSEPPE	0.0738540795			in essere	Attiva
1103	ISS SOC. COOP SOC.	VIA MANDANA 14/b	FOGGIA	legale Rappresentante GRAGNOLO Carmela Cancellata con D.D. n. del 26/05/2020	A	FG	71122	2015-04-23	385	2015-03-11						cancellata	Attiva
292	ITACA	V.CO V.°, 9, RICCO, 0/1	MODUGNO		B	BA	70056	2005-11-22	226	2005-11-08						cancellata	Attiva
65	ITACA	VIA TORINO, 20 - VIA CIANETTA PALO DUCCI, 25	CORATO(BARI)	Dell'Ogro Alessandro - Presidente	A	BA	70014		255	1997-05-21						in essere	Attiva
1528	IT.RA. Società Cooperativa Sociale	Via Isola Capraia, n. 19	Grosseto	Cancellata con D.D. n. 232 del 11/03/2024	A	TA	74013		673	2012-12-20		RAMALLO DONATINO A	0.1399970735			cancellata	Attiva
7	IT.RA'A	corso VITT. EMAN. 81, 26	STATTE	Cancellato con atto dirigenziale n.2 del 25/01/2024	B	TA	74010		24	1995-01-19		soldi e sammie				cancellata	Attiva
581	ITALIA 2003 SOC. COOP. SOC.	VIA LOSAVIO 13	MASSAFRA	legale Rappresentante Cancellata con d.D. n. 48 del 09/02/17	B	TA	74016	2013-02-26	46	2013-02-21						cancellata	Disattiva
622	ITHAEN Soc. Coop. Soc.	CORSO VITTORIO EMANUELE 28/A	OSTUNI	legale Rappresentante FERRARA Cancellata con D.D. N. 713 DEL 11/12/19	B	BR	72017	2013-10-23	737	2013-10-22						cancellata	Attiva
82	IT.TA.CA.MANGHERITA	PIZZA MANDYA, 9	MANGHERITA D.S.		B	FG	71044									cancellata	Attiva

1283	JASMINE	VIA F. MASCAGNI,9	BARLETTA	CANCELLATA CONTO D. N. 697 DEL 05/09/19	A	BT	76121		789	2017-10-23						cancellata	Attiva
777	JAVANA	VIA RAI SCIMPA, 4	ULCEGE		B	LE	73100		1827	2017-12-15						in essere	Attiva
533	JOB & COMPANY - consulenti in gestione amministrativa	VIA C. BATTISTI, 732	TARANTO	Atto Dirigenziale di cancellazione n.294 del 25/10/2021	A	TA	74100	2007-02-22	125	2007-02-14						cancellata	Attiva
268	JOB & SERVICES	VIA C. BATTISTI, 133	TARANTO	cancellazione (det. dir. n. 93 del 01.03.05	A	TA	74100									cancellata	Attiva
269	JOB & SERVICES	VIA G. SCARICELLA 2	MESAGNE (BR)	PEZZELLA VINCENZO - PRESIDENTE Cancellazione camera di commercio n. 19 75 del 14/01/15	B	LE	73027	2005-03-16	36	2005-03-07						cancellata	Attiva
723	JOB & SERVICES SOC. COOP SOC.	VIA G. SCARICELLA 2	MESAGNE (BR)	LEGALE RAPPRESENTANTE CANCELLATA CONTO N. 964 DEL 17/07/17	B	LE	73027	2016-03-14	96	2016-03-02						cancellata	Attiva
1183	JOBS SCUOLA RETRIBUTIVA SOC. COOP. SOC.	VIA PLUTARCO 15	CANOSA DI PUGLIA	Atto dirigenziale di cancellazione n.289 del 02/12/2021	A	BA	76012	2015-12-02	2782	2015-11-23		TACCARDI RAFFAELE				cancellata	Attiva
812	JOLLY	Strada Oltrecanale Km. 38	MARTINA FRANCA		B	TA	74015		134	2013-03-06						in essere	Attiva
357	JOLLY	VIA PERCHE N. 33	MARTINA FRANCA	cancellata con d. n. 1714 del 07/12/2017	B	TA	74015	2007-10-05	574	2007-09-25						cancellata	Attiva
171	JONATHAN	VIA ARDHEIDE, 40	GAGLIANO DEL CAPO		A	LE	73034		111	1993-11-05						in essere	Attiva
286	JONATHANSERVIZI	VIA MAGGIORE, 99	ALEZIO	cancellata con determina n.° 328 del 01/03/2012	B	LE	73011	2005-09-23	172	2005-07-21						cancellata	Disattiva
124	JUBILEUM	VIA TRENTO, 21	FOGGIA		B	FG	71100									cancellata	Attiva
78	JULIUS NOVA	VIA MARGHERITA, 40	TARANTO	DET. DIR. N.° 241/20, 1.7.1.1/03 - CANCELLAZIONE	B	TA	74100									cancellata	Attiva
240	JUNE FLOWER	VIA CRAI, 44	SURBO	MASTROLA CATERINA - cancellata con d.d. n. 440 del 06/11/2015	A	LE	73010		67	2015-03-20						cancellata	Attiva
965	KAIRA - AUTOSOCCORSO SOCCORSO SOC.	VIA SEGRATORIO CASTROREGNANO,139	BARI	Legale Rappresentante CANCELLATA CONTO N. 189 DEL 14/02/2017	A	BA	70126	2013-05-30	265	2013-05-28						cancellata	Attiva
212	KAIROS	VIA G. GARIBALDI, 2	ANDRIA	CANCELLATA CON ATTO DIRIGENZIALE N. 257 DEL 12/ 05/ 2016	B	BA	76031		217	2003-09-20						cancellata	Attiva
2	KAIROS	VIA MONTEGRAPPA, 33	BISCEGLIE	Atto Dirigenziale di cancellazione n.539 del 31/12/2009	AB	BT	76011		354	2014-06-18						cancellata	Attiva
764	KAIROS	VIA ALFIERI,53	SURBO (LE)	D.D. di cancellazione n. 109 del 14/07/2016	B	LE	73040		785	2017-06-21						cancellata	Attiva

661	KAROS (GIORGIA)	VIA LUCA MARTUCCI n. 3	ALTAMURA	BA	70022	2009-05-04	180	2019-04-07									in essere	gestita	Attiva	
969	KAROS (FOGGIA)	VIA DELLA REPUBBLICA 47/C	FOGGIA	FG	71121	2013-06-06	328	2013-06-05									in essere	gestita	Attiva	
1561	KAROS Società Cooperativa Sociale	Via Dalla Francavilla, n. 3	Taranto	TA	74123		383	2020-07-14								0330451779	in essere	gestita	Attiva	
802	KAUDOS	Via Ercole Oldofredi Ippolito N. 25	Lecce	BR	72022	2011-05-30	247	2011-05-12									gestita	gestita	Attiva	
1471	Kaleidos - Società cooperativa sociale	Corso del Mezzogiorno, 10	Foggia	FG	71122	2021-08-31	D.D. n. 707 del 31/08/2021	2021-08-31							Spagnolo Erica	0630531779	in essere	gestita	Attiva	
849	KAUPE Soc. Coop.	VIA A. MANUZIO, 17	CONVERSANO	BA	70014		854	2020-07-14							LAMBOGLIA SONIA FORTE MARIANNA	080 8147072	gestita	gestita	Attiva	
455	KAROL	VIA DELLA REPUBBLICA DELLE MIMOSE, 10	SANTERAMO IN COLLE	BA	70029	2005-12-02	231	2005-11-11									gestita	gestita	Attiva	
471	KAROL MULTYCA	VIA CROCE, 46	RIGNANO GARGANICO	FG	71010	2006-01-10	147	2005-12-20									gestita	gestita	Attiva	
1325	KEBAB SOCIETA' COOPERATIVA A R.L.	PIAZZA MAZZINI	LECCE	LE	73100	2018-02-16	60	2018-02-15							FORTUNA MICHELE		gestita	gestita	Attiva	
475	KEBUS	VIA Campobasso, 12	Volturara Appula	FG	71030	2006-01-10	349	2005-12-20									in essere	gestita	Attiva	
654	KINDERGARTEN	VIA S. PERTINI, 14	FOGGIA	FG	71100	2009-04-02	141	2009-03-18									in essere	gestita	Attiva	
142	KOINE		MANFREDONIA	FG		2003-09-27											gestita	gestita	Attiva	
1219	KOINE'	VIA G. MAMELI, 25	MOLFETTA	BA	70026		277	2014-07-19									gestita	gestita	Attiva	
1269	KOINE'	VIA MAZZINI, 30	SANSEVERO	FG	71016		342	2017-04-11									in essere	gestita	Attiva	
1393	KOINE'	VIA SANTA LUCIA, 1	MANDURIA	TA	74024		140	2019-03-07							SEMERARO ANGELO		gestita	gestita	Attiva	
490	KOINE - Francavilla F. - B	VIA GORIZIA,53	FRANCAVILLA FONTANA	BR	72021	2010-01-08	732	2009-12-14									gestita	gestita	Attiva	
320	KOINE - Molfetta - A	VIA GIOVINAZZO km 3/799	MOLFETTA	BA	70056		186	2007-07-19									gestita	gestita	Attiva	
653	KOINE - San Severo - A	VIA MAZZINI, 30	SANSEVERO	FG	71016	2009-04-02	140	2009-03-18									gestita	gestita	Attiva	

305	KONE-TIBRA SOPRANTO	VIA TEN. COLAC, 96	MOLFETTA	ZECCA FABIOLA GIUSEPPE - cancelliere ct.d.t. - art.64 del D.L.112/2008	A	LE	70043		112	2015-05-15									cancellata	Attiva
17	KONOS	VIA GEN. DALLA CHIESA, 43/42	MOLFETTA	VINCENZA GINOSA - cancelliere ct.d.t. - L'Aquila - 09/05/13	A	BA	70056		123	1970-01-30									cancellata	Attiva
1311	KONOS	VIA GEN. DALLA CHIESA, 43/42	MOLFETTA		A	BA	70056		1785	2017-12-01									in essere	Attiva
371	KORA	VIA ILSAPRA, 28	BARI	LIANA LESTINA ROSANNA - cancelliere ct.d.t. - 242.6M del 06/06/16	A	BA	70100	2009-10-28	177	2010-10-14									cancellata	Attiva
481	KORE SOCIETA' COOPERATIVA SOCIALE	VIA ROCCO CONVERTINI, 1	ORSENIGO	Legale rappresentante - NARDELLI ANNA CATERINA	B	TA	74012	2011-06-07	278	2011-05-23								02843130798	in essere	Attiva
382	KOTANI	VIA UMBERTO I°, 124	CORIGLIANO D'ORIA (TORMATO	candidato ct.d.u. n. 56 del 06/02/217	B	LE	73022	2009-09-21	512	2018-07-14									cancellata	Attiva
699	KRATOS SOC. COOP SOC.	VIA MADONA DELLA GRE, 48 B	TARANTO	Legale Rappresentante - Cavallo Giovanni - n. 738 del 26/05/2010	B	TA	74121	2010-07-31	1422	2015-07-30									cancellata	Attiva
19	Kuadrifoc Coop. Soc.	Via madonna Fucsia 62/C	MARTINA FRANCA	CANCELLATA CT.D.U. N.715 DEL 11/10/19	AB	TA	74015		2599	2015-11-12									cancellata	Attiva
717	KUADRIFOC COOP. SOC.	VIA MADONNA PICCOLA 61/C	MARTINA FRANCA	Si invia via l'incarico ha durata di 3 anni e 6 mesi non rinnovabili e nasce per [redacted]	B	TA	74015	2016-03-17	91	2016-03-17									in essere	Attiva
1119	KUADRIFOC COOP. SOC.	VIA MADONNA PICCOLA 61/C	MARTINA FRANCA	LEGALE RAPPRESENTANTE - CANCELLATA CT.D.U. N. 857 DEL 10/12/19	A	BA	74015	2016-03-17	91	2016-03-17									cancellata	Attiva
691	LABRISA COOPERATIVA SOCIALE	VIA CONCA D'ORO, 18	MAGLIE	cancellazione d.d.s. 400 del 08/11/2016	A	LE	73024	2009-09-14	424	2019-08-28									cancellata	Attiva
695	LABIRINTO	VIALE DEI MARTIRI, 20	MATINO	Profilo morale legale rinnovato con Atto del 8/11/2021	A	LE	73042	2009-10-21	483	2019-10-06									in essere	Attiva
610	LABIRINTO	VIA DANTE n. 5	MINERVINO MURGE	CAVALIERE PEPPINA - CANCELLATA CON D.D. N. 283 DEL 31/07/13	A	BA	70055	2008-07-11	471	2019-06-13									cancellata	Attiva
291	LABIRINTO MICO	VIA NAPOLI 14	GRAZIA	BUONGIORNO LIDIA - LEGALE [redacted] - cancelliere ct.d.u. - 242.6M del 06/06/16	A	TA	74013		44	2012-03-13									cancellata	Attiva
252	LABIRINTO LIBERO SI. I PAE	VIA MACALLE' snc	S. PAOLO D'ARTE	MISTA ANNAMARIA - CANCELLATA CON D.D. N. 712 DEL 11/10/13	A	FG	71010		148	2015-07-06									cancellata	Attiva
174	LABIRINTO LIBERO DI MINERVA	C.P. 6	S. PIETRO VII.		B	LE	73010		141	2015-06-12									cancellata	Attiva
702	LABIRINTO NATIVA	VIA SS PIETTI GRAVA, 9	UGGE	Cancelliere ct.d.t. - 49 del 04/02/17	A	LE	73100	2009-10-29	512	2009-10-13									cancellata	Disattiva
722	LABIRINTO ZA	PIAZZA CASTELLO, 9	MONTESARDO		A	LE	73030	2010-02-12	32	2013-01-27									in essere	Attiva

294	LIBERI RACCONI	VIA I. KANT,9	BARLETTA	CANOSA FRANCESCO - PRESIDENTE	A	BA	70051		151	2015-07-16							cancellata	Attiva
321	LIBERI RACCONI SERVIZI Soc. Coop. Sociale	VIA ISMAILI,115	TARANTO	PRESIDENTE - ASPETO FRANCESCO MODIFICA DENOMINAZIONE GIUSEPPE LIBERI PIOVACCO - 07/11/2017	B	TA	74100	2006-10-20	414	2016-10-11							cancellata	Attiva
696	LIBERTAS CALCIO ASBL ETS	VIA TORELLI, 79	TORRE MAGGIORE	Cancellato con DDL 1107 del 7/10/2019	A	FG	71017	2009-10-21	484	2019-10-06							cancellata	Attiva
573	LIBERTAS CORATINO	VIA MERKADINA s.n.	CELLINO SAN MARCO	PRESIDENTE - ANTONIO LOIODICE - Cancellato con D.D. n. 739 del 24/09/2020	A	BR	72021	2008-01-09	801	2017-12-10							cancellata	Decaduta
704	LIBERTAS FRANCAVILLA	VIA M. DE PIETRO, 56	SUMO		A	LE	73010	2009-11-17	575	2019-11-02							in essere	Attiva
522	LIBERTAS GIOVINAZZO CALCIO A 5	VIA BELVEDERE, 65	MOLFETTA	CANCELLATA DD 840/2021	A	BA	70043	2006-12-11	521	2016-11-30							cancellata	Attiva
629	LIBERTAS OLIMPIA CALCIO A 5	VIA S.FRANCESCO, 88	MOLFETTA	PRESIDENTE DA ULIO ANDREA	A	BA	70026	2008-10-20	625	2018-09-30							cancellata	Attiva
634	LIBERTAS POLA FELICE	VIA G. PAZIENZA, 31	SAN SEVERO	RINALDI ROSA MARIA PRESIDENTE	A	FG	71016	2008-11-25	815	2018-11-10							in essere	Attiva
668	LIBERTAS ROMA	CORSO GARIBALDI n. 53	PUTIGNANO	PRESIDENTE - ADRIANA CLAUDIA CASSANO - cancellata con D.D. n. 154 del 14/02/17	A	BA	70017	2009-05-21	253	2019-05-06							cancellata	Attiva
543	LA SVERVENDI	VIA S. ANGELO, 119	TRIGGIANO	CANCELLATA CON D.D. N. 280 DEL 31/07/16	A	LE	73009	2007-05-30	272	2017-05-10							cancellata	Attiva
596	LA BANDA DEGLI OSEITI	VIA L. CASTELLUCCI n. 6/8/10	BITONTO	PRESIDENTE - AVELLIS FRANCESCO - VIA 25 APRILE n. 31 BITONTO	A	BA	70032	2008-09-12	435	2018-09-22							in essere	Attiva
249	LA BANDA DEI MONELLI	VIA BOCCACCIO,87/89	BARLETTA	EFCORE MARIA F. - PRESIDENTE	A	BA	70051		145	2011-06-27							cancellata	Attiva
783	L'Abbraccio	Via Ormeo 22	CERIGNOLA	Cambiata la cancellata con d.d. n 5 29/04/2013 - Via 24	A	FG	71042	2011-01-04	768	2013-12-14							cancellata	Attiva
746	L'ABBRACCIO	C.DA TORRIGLIA, 39/41	MOLFETTA	Atto di gennaio di cancellazione n.1189 del 31/01/2018	B	BA	70043		12	2017-01-18							cancellata	Attiva
1315	L'ABBRACCIO	C.DA TORRIGLIA, 39/41	MOLFETTA		A	BA	70043		1839	2017-12-15							in essere	Attiva
1316	L'ABBRACCIO	VIA AMORE, 205	CERIGNOLA		A	FG	71042		1896	2017-12-20							in essere	Attiva
476	L'ABBRACCIO SOCIETA' COOPERATIVA SOCIALE ONLUS	P.ZZA S. GIOVANNI BOSCO,24	OSTUNI	GUARINI Pervenuta il 17 Aprile 2013 la deliberazione relativa alla trasformazione in L'ABBRACCIO SOCIETA' COOPERATIVA SOCIALE ETS ONLUS	A	BR	72014	2006-02-01	1	2009-01-16							in essere	Attiva
1178	LA BRISA A.S.D. SOC. COOP. SOC.	VIA PIETRO TOSELLI 78	OSTUNI	LEGALE RAPPRESENTANTE MARCELLO CARLA - CANCELLATA CON D.D. N. 18 DEL 02/02/21	A	BR	72017	2015-11-12	2610	2015-11-12							cancellata	Attiva

853	LABORATORIO(A)	VIA LEONE XIII 109	FOGGIA	LEGALE RAPPRESENTANTE Rubino Michelangelo	A	FG	71121	2012-02-23	28	2012-01-31						in essere	ornamfida	Attiva
575	LAVORI EDILI COOP. SOC.	VIA ROMA, 21	CERIGNOLA	Atto di gestione di cancellazione n.290 del 6/10/2023	B	BA	76023	2013-01-09	1889	2013-12-13						in essere	ornamfida	Attiva
276	LAVORI EDILES	via C. battisti,3	ULIVA	CANCELLATA CONG.O A 189 DEL 14/03/2017	B	FG	71010	2005-05-06	82	2005-05-02						in essere	ornamfida	Attiva
1085	LA BOTTEGA DELLA FANTASIA SOCCOOP SOC.	VIA MARTIN LUTER KING 73	LATIANO	Legale Rappresentante LONGO GIUSEPPE Atto del n. 1 del 14/01/2010	A	BR	72022	2015-01-27	93	2015-01-26						in essere	ornamfida	Attiva
1383	LA BOTTEGA DELL'ARTE	VIA G. DI VAGNO, 5	MOLFETTA		A	BA	70056		3	2013-01-11						in essere	ornamfida	Attiva
259	LA BOTTEGA DELLE DOE	V.LE FEDERICO II°, 49	PUTIGNANO		B	BA	70017	2004-05-12	75	2004-05-04						in essere	ornamfida	Attiva
20	LA BUSSOLA AUTISTICA	VIA CONTRADA CORVETTA 13	CISTUR	Atto di gestori ord. di cancellazione n.1571 del 30/11/2021	AB	BR	72017		2	2013-01-08						in essere	ornamfida	Attiva
109	LA CASCINA	VIA TOGLIATTI, 13	LIZZANO	Atto di gestori ord. di cancellazione n.1508 del 11/11/2021	B	TA	74020		7	2009-03-04			QUARANTA VINCENZO -			in essere	ornamfida	Attiva
935	LA CASA DEI BAMBINI	Via M Pellizzaro 114	SUMMO		A	LE	73010		29	2013-02-01						in essere	ornamfida	Attiva
1182	LA CASA DEL BRUNO SOC. COOP. SOC.	VIA MINCHIONELLA 4	FOGGIA	LEGALE RAPPRESENTANTE DE PEDA MARILENA	A	FG	71121	2015-12-02	2781	2015-11-23						in essere	ornamfida	Attiva
898	LA CASA DEL CUORE	VIA SAN FERMO 5	SANGERVASIO	Atto Origen.rott. di cancellazione n.289 del 16/06/2022	A	FG	71016	2012-07-02	1175	2012-06-29			PALUMBO LEONARDO			ornamfida	ornamfida	Attiva
848	LA CASA DELL'ARCOBALENO	VIA MONTANA 177	TORREMAGGIORE	legale rappresentante Marino Valerio	A	FG	71017	2012-02-09	10	2012-01-16						in essere	ornamfida	Attiva
1413	LA CASA DI PEPPE	VIA VECCHIA SOVERETO, 65	TERLIZZI	Atto Origen.rott. di cancellazione n.196 del 06/06/2022	A	BA	70038		633	2013-09-11			BONASIA GIUSEPPE			ornamfida	ornamfida	Attiva
1328	LA CASCINA COOP. SOCIALE ONLUS	Via Orsoleta 3	VIGLIE		A	LE	73010	2018-03-14	105	2018-03-13						in essere	ornamfida	Attiva
897	LA COLOMBINA SOCIETA' COOPERATIVA	VIA CROCEFISSO 33	VIGLIE	LEGALE RAPPRESENTANTE PERRONE MARIA ANNA Verbale di ass. straord. del 18-6-di 15/12/2017	A	LE	73010	2011-12-14	701	2011-11-23						ornamfida	ornamfida	Attiva
327	LA COSTANTE DEL SOLE CO OPERATIVA SOCIALE	VIA M. GRECAL, 23	TARANTO	LEGALE RUSTACHO - cancellazione n.1 - 242 del 04/06/15	A	TA	74100		224	2012-09-30						ornamfida	ornamfida	Attiva
742	LA COTTA DEI SERVIZI	VIA APPIA n. 53/E	BRINDISI	PRESIDENTE VALENTINO ANTONIO CANCELLATA CONG.O A 189 DEL 14/03/2017	A	BR	72100	2010-09-22	353	2010-05-26						ornamfida	ornamfida	Attiva
1814	LA DOLCE COLLINA SOCCOOP SOC.	VIA CORSICA 24	CANOSA DI PUGLIA	legale Rappresentante Pasquali Rinaldo	A	BA	76012	2014-09-16	608	2014-09-11						in essere	in essere	Attiva

1040	La Città delle meraviglie	Via Don Luigi Sturzo 55	lecce	legale Rappresentante STEFANELLI Emanuela cancellata con d.d. n. 527del 12/12/16	A	LE	73100	2014-05-07	257	2014-05-05				cancellata	Attiva
914	LA CITTA' DEL SOLE	VIA IPPOCRATE 4	FASANO	Legale Rappresentante Palmisano Antonia CANCELLATA CON D.D. N. 188 DEL 14/03/2017	A	BR	72015	2012-10-18	1605	2012-10-18				cancellata	Attiva
1543	LA CLERITA s.c.a.r.l. Società Cooperativa Sociale	Via Messapica, n. 29	Ugento		A	LE	73059		112	2023-02-27		MARGARITO MARISABEL	0495784 0756	in essere	Attiva
700	LA COCCINELLA ONLUS	V^ TR. DX VIA FIRENZE, 8	CARMIANO		A	LE	73041	2009-10-23	494	2009-10-08				in essere	Attiva
674	LA COMPAGNIA DELLA PERA COCOMERINA	VIA GIOVANNI GENTILE 101	FOGGIA	cambio denominazione da "COMES" il 09/01/18	A	FG	71100	2009-07-09	323	2009-06-10				in essere	Attiva
724	LA CONCORDIA SOC. COOP. SOC.	VIA CARLO ROCCO 33	BOVINO	LEGALE RAPPRESENTANTE MARSEGLIA ANTONIO	B	FG	71023	2016-03-14	61	2016-03-04				in essere	Attiva
47	L'ADELFIA	VIA STAZIONE	ALESSANO	Mazzone Maria - Presidente	A	LE	73031		307	1996-07-10				in essere	Attiva
452	LAETITIA (POGGIORSINI)	Piazza Aldo Moro n. 14	POGGIORSINI	PRESIDENTE LOVIGLIO GIUSEPPE	B	BA	70020	2010-09-14	459	2010-07-22				in essere	Attiva
758	LAETITIA (POGGIORSINI - A)	Piazza Aldo Moro n. 14	POGGIORSINI	PRESIDENTE LOVIGLIO GIUSEPPE	A	BA	70020	2010-09-14	459	2010-07-22				in essere	Attiva
834	LA FARETRA	VIA DELLA CONCILIAZIONE, 5	AVETRANA	LEGALE RAPPRESENTANTE LIA MARIO FRANCESCO Atto Dirigenziale di cancellazione n. 393 del 13/09/2022	A	TA	74020	2011-11-17	670	2011-10-27				cancellata	Attiva
508	LA FEDELISSIMA	VIA G. CESARE, 22T	BRINDISI	CANCELLATA CON D.D. N. 188 DEL 14/03/2017	A	BR	72100	2006-08-28	327	2006-06-20				cancellata	Disattiva
1112	LA FENICE Soc. Coop. Soc.	VIA LEONARDO GIORGIO 28	TORRE SANTA SUSANNA	Legale Rappresentante CASTRONARO DANILA CANCELLATA CON D.D. N. 731 DEL 08/06/2017	A	BR	72028	2015-05-26	1088	2015-05-21				cancellata	Attiva
1073	LA FENICE Soc. Coop. Soc.	PIAZZA COSIMO RUBINO 16	LATIANO	Atto Dirigenziale di cancellazione n. 370 del 07/07/2023	A	BR	72022	2014-11-25	1055	2014-11-13		ALTAVILLA DOMENICO		cancellata	Attiva
713	LA FENICE SOC. COOP. SOC.	VIA LAURIA 17	PALAGIANO	LEGALE RAPPRESENTANTE MASSIMO VITO Cancellata con DD n. 1047 del 7/10/2020	B	TA	74019	2016-02-10	09	2016-01-13				cancellata	Attiva
639	LA FIORENTE Spoc Coop. Soc.	VIA ORAZIA 18	CANOSA DI PUGLIA	Legale Rappresentante ROBE Antonio D.D. di cancellazione n. 929 del 01/09/2020	B	BA	76012	2014-01-20	25	2014-01-16				cancellata	Attiva
744	LA FONTANA	Palestro 16	TORREMAGGIORE		B	FG	71017		525	2016-12-12				in essere	Attiva
220	LA FORMICA c/o Imbriola P.	VIA BOCCASSINI, 22	BARLETTA	cancellata con det. dir. n. 12 del 26.01.04	A	BA	70051							cancellata	Attiva
432	LA FORZA DELLE DONNE	VIA BORGO MOLARA, 12	MONTELEONE DI PUGLIA	CANCELLATA CON D.D. N. 188 DEL 14/03/2017	B	FG	71020	2010-02-12	31	2010-01-27				cancellata	Attiva

69	LA RUGGIANESE	VIA CROCETTA, 7	FRAGGIANNI		B	TA	74422		621	2019-11-23							cancellata	Attiva
710	LA GIOCOSA	VIA A.DORIA n. 21	CELLINO SAN MARCO	PRESIDENTE PASQUALINA CANDELLA CF/PIVA 01 188 050 7	A	BR	73020	2009-12-10	621	2019-11-23							cancellata	Disattiva
1233	LA GIOSTRA	VIA CAVALIERA, 4	CAMPI SALENTINA	CDA d'amministrazione n. 109 del 31/05/2010	A	LE	73012		420	2019-10-27							cancellata	Attiva
984	LA GRANDOLA SOCCOOP SOC.	VIA BELLINI 68/70	LATIANO	Legale Rappresentante ISPOSITO IVANA	A	BR	72022	2010-07-29	578	2013-07-26							in essere	Attiva
586	LA GRANDE QUERCIA	VIA CORFINIA LE CORTE n. 3	BRINDISI LE	PRATO LUISA VIA ALCIDE DE GASPERI n. 69 CANDELLATA CF/PI 01 280 470 074	A	BA	70052	2009-04-02	254	2018-03-17							cancellata	Attiva
780	LA GRECA	VIA PRINCIPE UMBERTO, 20	MARTANO		B	LE	73025		26	2018-01-15							in essere	Attiva
554	LA GRECA SALENTINA	VIA MARTIRI D&BRIGNORIBA 64	CAMPI SALENTINA	Legale Rappresentante Cancellato con d.d. n. 16 del 06/02/2020	B	LE	73030	2012-07-18	1267	2012-07-17							cancellata	Attiva
788	LA GRECA SALENTINA	LARGO CHIOSTRO, 6	CAMPI SALENTINA	Atto Di Nomina del 4 cancellato con d.d. n. 480 del 18/07/2013	B	LE	73030		334	2013-06-01							cancellata	Attiva
120	L'ARTIGIANA	VIA L.MAIANO PARC, 39	TORRE MASSIMO	PRESIDENTE SIG. GERMONE MICHELE	B	FG	71017		35	2010-03-08							cancellata	Disattiva
717	LA VAGANA	VIA G. Gilberto RIVERA LARGO, 10	ILSINA	cancellata con d.d. n. 59 del 06/02/13	A	FG	71010	2010-02-01	7	2010-01-15							cancellata	Attiva
825	VALA SOCIETA' COOPERATIVA SOCIALE	VIA SARDEGNA 10	VILLA CASTELLI	PRESIDENTE Lenardo Serena Ir.	A	BR	72029	2011-10-05	476	2011-09-09							in essere	Attiva
939	L'ARBRE AZZURRO - ASSO PRIMA ARIA ONLUS	VIA MORELLI 24	ANDRIA	Legale Rappresentante CAMMAROTA Mario	A	BA	76123	2013-02-26	45	2013-02-21							in essere	Attiva
1072	L'ALBERO EDUARD Soc. Coop. Soc.	VIA TORQUATO TASSO 53	BITONTO	Legale Rappresentante Cancellato con d.d. n. 481 del 08/05/2017	A	BA	70032	2014-11-25	1054	2014-11-13							cancellata	Disattiva
936	L'ARTIGIANO AZZURRO SOC. COOP. SOC.	VIA EDOCCIA 43	BARLETTA	Legale Rappresentante CATALDI LA Luciana	A	BA	76121	2013-02-26	42	2013-02-21							in essere	Attiva
1493	L'Albero nasce in città cooperativa sociale srl a.s.	Via Imperatore Costantino, 10	Ostuni		A	BR	72100	2022-02-08	000 667 1 JAN 2022	2022-01-12		Giovanni Deca	0172773760				in essere	Attiva
960	L'ARLBERO AZZURRO (TARA)	CORSO UMBERTO I SNC PIANO 1 SUD	TARANTO	LEGALE RAPPRESENTANTE SOLOMON FILOMENA	A	BA	74125	2013-05-09	174	2013-05-09							in essere	Attiva
1111	L'ALBERO DEI SOGNI Soc. Coop. Soc.	VIA CAGLIARI 112	TARANTO	Legale Rappresentante DE PADOVA Carla	A	TA	74121	2015-05-20	1002	2015-05-15							in essere	Attiva
1458	L'ALBERO DELLA VITA	VIA AMENDOLA 279	TRANI	Atto Di Nomina del 4 cancellato con n. 370 del 07/07/2020	A	BT	76125		1113	2020-10-28			0692542727				cancellata	Attiva

469	L'AMBROSIA VITA	VIA AMERIGO n. 279	TRANI	BT	76123	2011-01-13	746	2013-12-17											Attiva
1589	L'ALBERO DELLA VITA Società Cooperativa Sociale r.l.	Via Lago Trasimeno, n. 3/A	Andria	BT	76123		546	2013-10-31					0883 576705						Attiva
797	LA LIBERTA'	VIA BROLIO PIETRO N.144	TAURISANO	LE	73056		263	2013-05-28											Attiva
1214	L'ALUCEMA OPPIDINA	VIA ROMA, 13	CARMIANO CASTELLO LECCE	LE	73010		421	2013-10-27											Attiva
151	L'ALLEGRO SOLE	VIA LAMA MAURA, 11	PUTIGNANO	BA	70017		67	1999-05-05											Attiva
55	L'ALTERNATIVA	VIA S. ALTAVILLA, 23	MANFREDONIA	FG	71043		19	1997-01-16											Attiva
253	L'ALTRA FANCIULLA	VIA MESSAPIA, 77	MASSAFRA	TA	74016	2004-03-16	40	2004-02-25											Disattiva
392	L'ALTRA FANCIULLA	VIA MESSAPIA, 77	MASSAFRA	TA	74016	2004-03-16	40	2004-02-25											Disattiva
206	LA LUCE	VICO DELLA CAVALLERIZZA, 2	LECCE	LE	73100														Attiva
375	LA LUCE - c/o Del Coco	VIA XXIV MAGGIO, 26	LECCE	LE	73100	2008-05-14	320	2008-04-21											Attiva
753	LA LUCE DUE	Via Rina Rubini 3	LECCE	LE	73100		231	2017-03-20											Attiva
604	LA LUCE DUE	VIA MICHELI, PLANCIA 3	LECCE	LE	73100	2013-09-06	332	2013-09-05											Attiva
816	LA LUNA NEL POZZO	LUNG. N. SAURO, 37	MANFREDONIA	FG	71043		311	2019-04-23											Attiva
45	LA MAMMELARA	VIA monteparia, 8	GRAVINA	TA	74013		709	1997-12-19											Attiva
235	LA MERIDIANA	VIA E. TOTI, 29	MOLA DI BARI	BA	70042	2003-06-11	118	2003-06-04											Attiva
813	LA MIA CARTOLERIA	V.LE DELLA LIBERTA', 58	LECCE	LE	73100		136	2019-03-06											Attiva
1442	L'AMICIZIA	VIA BERTOLLI N. 7	CAVALLINO	LE	73020		840	2019-07-03						GIANRAZZO ANDREA					Attiva
4	L'Amicizia Soc. Coop. Soc	Via Buonconsiglio Fras Gelsomino n	CAVALLINO	AB	73020		411	2014-07-09											Attiva

4	L'AMICIZIA Soc. Coop. Soc. Sec. A/B	VIA BUONARROTI 36 Fraz. Cantonelaro	CAVALINO	Legale Rappresentante CAROLLA CATERINA Cancellato con D.D. n. 739 del 16/05/2019	A	LE	73020	2210-07-09	411	2014-07-09							cancellata	Attiva
44	LA MASSA	VIA ISTRIA, 89	TARANTO	Rappresentante legale Biglia Maria Grazia	A	TA	74100		233	1996-05-24							in essere	Attiva
795	LAVORAMOLA	VIA PAVAROLI, 116	MESAGNE	Cancellato con d.d. n. 1451 del 19/09/17	B	BR	72023		267	2014-07-25							cancellata	Attiva
1375	L'ANCORA	VIA STAMPONE,ANDOL 36/A,B,C	MONTE SANT'ANGELO	Atto Origin.rott.di cancellazione del 28/08/2023	A	FG	71037		595	2018-10-16							cancellata	Attiva
1522	L'ANCORA Società Cooperativa Sociale	Via Stazione Vecchia, n. 2/A/B-B/C	Monte Sant'Angelo		A	FG	71037		642	2022-12-13			SCARLATELLA MICHELE	04213410727	in essere	Attiva		
782	La Nostra Voce	Via Roma n. 70	Manduria	Allegria Giuseppina CANCELLATO CON D.D. N.8 DEL 18/1/2017	A	TA	74024	2201-01-06	747	2010-12-14							cancellata	Attiva
1378	LA PICCOLA NERA	VIA TRENTO, 3	TRANI		A	BT	76125		683	2018-11-07							in essere	Attiva
1314	L'ORE MAVA SOC. COOP. SOC.	VIA G. MARCONI 21	BITETTO	LEGALE RAPPRESENTANTE TRITTO CATERINA	A	BA	70020	2201-07-23	1349	2015-07-13							in essere	Attiva
299	LA PERLA	VIA CAVALLOTTI, 70	TARANTO	BUONOMO CLARA - PRESIDENTE	A	TA	74100		77	2010-04-10							cancellata	Attiva
621	LA PERLA Soc. Coop. Soc.	VIA SANT'ANACLETO 30	LATERZA	Legale Rappresentante CAROLLA CATERINA N. 188 DEL 14/5/2017	B	TA	74014	2203-10-23	796	2013-10-22							cancellata	Attiva
1519	LA PETRA ANGOLARE Cooperativa Sociale Onlus	Via Simeone n. 60	Francavilla Fontana		A	BR	72021		89	2019-01-17			CAFORIO GIUSEPPE	02438950749	in essere	Attiva		
1193	LA PETRALIGULARE SOC. COOP. SOC.	VIA SIMEONE 60	FRANCAVILLA FONTANA	Atto Origin.rott.di cancellazione n. 619 del 15/09/2022	A	BR	72021	2203-12-18	3338	2015-12-09			CAFORIO GIUSEPPE		cancellata	Attiva		
93	LA PIETRA DI SCARTO	VIA PADRE VECCHIA 11	CERIGNOLA	CANCELLATA CO.LATO DIREZIONALE N. 259 DEL 12/ 05/2016	B	FG	71042		75	1999-05-25	http://www.pietradiscarto.it				cancellata	Attiva		
568	LA PRIMAVERA	C.SO TRINITÀ BEFFI, 46	TRINITAPOLI	CANCELLATA CO.LATO DIREZIONALE N. 277 DEL 26/ 05/2016	A	FG	71049	2208-01-04	810	2017-12-14					cancellata	Disattiva		
262	LA PRIMAVERA	VIA TRENTO, 132	MONTERONI	TARANTINI ANGELA - PRESIDENTE	A	LE	73047		172	2001-10-02					cancellata	Attiva		
845	LA PRIMAVERA COOP. SOC. ONLUS	VIA TRINITÀ BEFFI, 32	TRINITAPOLI	LEGALE RAPPRESENTANTE CANCELLATO CON D.D. N. 206 del 04/04/18	A	FG	71035	2202-01-16	775	2011-12-12					cancellata	Attiva		
62	LA PUGLIAN	VIA MANFREDONIA, 52	CERIGNOLA	ARATTANO PAOLA - PRESIDENTE	B	FG	71042								cancellata	Attiva		
477	LA QUERCIA DI OSMO	VIA SAN GIUSEPPE n. 75	MONTE S. ANGELO	Del Domenico CANCELLATO CON D. N 414 DEL 5/5/2014	B	FG	71037	2201-04-19	30.810/11	2011-03-30					cancellata	Disattiva		

| | | |

666	LA RINASCITA SOC. COOP. SOC.	VIA PEDAGGIO SANTA CHIARA 134	TRANI	Legale Rappresentante FIORE CARLA CANCELLATA CON D.D. N. 188 DEL 14/03/2017	B	BA	76125	2014-10-08	829	2014-10-03				cancellata	Attiva
912	LA RINASCITA SOC. COOP. SOC.	VIA COLLATTA 21	APRICENA	LEGALE RAPPRESENTANTE VILLANI ANTONIETTA cancellata con d.d. n. 440 del 08/11/2016	A	FG	71011	2012-09-28	1503	2012-09-28				cancellata	Attiva
368	LA RIVINOTA	VIA FOGGIA n. 1	GRAVINA DI PUGLIA	CANCELLATA CON DETERMINAZIONE DIRIGENZIALE N. 539 DEL 26/09/2011	B	BA	70024	2008-01-10	227	2007-11-23				cancellata	Disattiva
524	LA RONDINE	VIA LOMBARDIA 46	STORNARA	Legale Rappresentante RUSSO Domenico	B	FG	71047	2012-03-22	489	2012-03-22				cancellata	Attiva
138	LA RONDINE	VIA MONFALCONE, 55	STORNARA	RUSSO DOMENICO - PRESIDENTE	B	FG	71047		110	2000-07-11				cancellata	Disattiva
524	LA RONDINELLA	VIA U.BOCCIONI, 20	TRICASE	cancellata con d.d. n. 440 del 08/11/2016	A	LE	73039	2006-12-22	536	2006-12-15				cancellata	Attiva
617	LA ROSA	C.SO VITT. EMANUELE, 165 C/O ANFFAS	STATTE	COSTANTINI ORIANA - LEGALE RAPPRESENTANTE cancellata con d.d. n. 440 del 08/11/2016	A	TA	74010	2008-08-21	535	2008-07-23				cancellata	Attiva
273	LA ROSA BLU	VIA PIAVE, 56	BITONTO		B	BA	70032	2005-05-06	75	2005-05-02				in essere	Attiva
1306	LA ROSA DEI VENTI	VIA P. NENNI, 14/21/22	NOICATTARO		A	BA	70016		1742	2017-11-13				in essere	Attiva
1408	L'ARTE DI EDUCARE	VIA CATUMEREA, 162	MARTANO	BONIFACIO SANDRO - LEGALE RAPPRESENTANTE	A	LE	73025		618	2019-09-09				in essere	Attiva
271	L'ARTETICA	VIA SS. CROCEFISSO 12 - 2° piano int. B	TAURISANO	legale rappresentante SABATO Sergio Pasquale atto n. 8 del 17/01/2022	A	LE	73056		223	2001-11-22				cancellata	Attiva
847	LA RUOTA DEL MULINO	VIA G. D&#39,ANNUNZIO 47	LEVERANO	legale rappresentante CALABRISO LAURA	A	LE	73045	2012-01-31	9	2012-01-16				in essere	Attiva
217	LA SAN FRANCESCO SAVERIO	P.ZZA DEL CARMINE, 13	FOGGIA		B	FG	71100		262	2002-10-24				cancellata	Disattiva
534	LA SAN MARCO SERVIZI	VIA COLLATTA 21	APRICENA	Atto dirigenziale di cancellazione n. 694 del 28/12/2022	B	FG	71011	2012-04-19	722	2012-04-19		DI NAUTA MATTEO	0377526718	cancellata	Attiva
416	LA SAN MICHELE	VIA XX SETTEMBRE, 8	SANNICANDRO G.CO	LIMOSANI FELICETTA - PRESIDENTE cancellata con d.d. n. 440 del 08/11/2016	A	FG	71015	2005-03-16	35	2005-03-07				cancellata	Attiva
889	LA SAN MICHELE NEW SOC.	VIA XX SETTEMBRE 8	SANNICANDRO GARGANICO	LEGALE RAPPRESENTANTE ALBERGHI CONCETTINA cancellata con d.d. n. 527del 12/12/16	A	FG	71015	2012-05-30	978	2012-05-30				cancellata	Attiva
3	LA SCATOLA MAGICA	VIA ARCIPRETE, 20	CRISPIANO	LORUSSO VINCENZA - PRESIDENTE	B	TA	74012		23	1994-01-28				cancellata	Disattiva
1368	LA SCINTILLA	VIA SAN MARTINO, 20	TREPUZZI		A	LE	73019		501	2018-09-10				in essere	Attiva

301	LA SFIDA	VIA DON MINZONI , 11/A	ULCE	cancellazione d.d. n. 241 del 16/08/16	A	LE	73100		85	2015-04-29							gestita		Attiva
712	LA SMERALDA	VIA ADRIA km. 1,00	GALATINA		A	LE	73013	2010-01-08	769	2009-12-10							in essere		Attiva
788	LA SMERALDA	Via Don Luigi Sturzo n. 80	Brindisi	Provvedimento di cancellazione d.d.n. 483 del 15/04/16	A	BA	72013	2011-02-17	32	2011-01-31							gestita		Attiva
8	LA SOCIEVOLE	VIA XXSETTEMBRE, 30	MOLFETTA	RELUFFIRARE ANNAMARIA CANCELLATA CON D.D. N. 1615 DEL 9/10/2014	A	BA	70056		553	1994-11-09							gestita		Attiva
247	LA SOLIDARIETA' 2003	VIA VITT. EMANUELE, 28	MOLFETTA	Cancellata con D.D. n. 776 del 20/05/2020	A	BA	70056		119	2002-11-30							gestita		Attiva
773	LA SOLIDARIETA' -COOPERATIVA SOCIALE	VICO V VISCONTI, n. 19	MINERVINO	Cancellata con DDs. 1147 del 7/10/2019	A	BA	70055	2010-11-19	631	2010-11-04							gestita		Attiva
52	LA SOLIDARIETA' II	C.SO ITALIA, 319	TARANTO	CANCELLATA CON ATTO ORDINATIVO DEL 26/2/13 DEL 12/	B	TA	74100		234	1998-04-08							gestita		Attiva
85	LA SOLIDARIETA (Taranto)	Via Cerruglio vanni, n 1	TARANTO	Legale Rappresentante Gabriele Impero	A	TA	74121		119	1998-02-11							in essere		Attiva
48	LA SPERANZA	VIA DON SMARGI, 32 C.P. 3	VICO DEL GARGANO	Atto Dirigenziale di cancellazione n.1297 del 11/12/2020	B	FG	71018		200	1998-03-24		ROMONDA MICHELE					gestita		Attiva
798	LA SPERANZA	C.SO VITT. EMANUELE,224	MANFREDONIA SAVOIA	Cancellata con DDs. 1147 del Cancellata il 7/10/2019 7/10/2019	B	BT	76016		494	2018-09-10							gestita		Attiva
317	LA SPERANZA (Barletta)	VIA L DE MITTE, 377	BARLETTA	CANCELLATA CON D.D. N. 1830 DEL 14/10/2017	B	BA	76051	2006-09-28	357	2006-07-14							gestita		Attiva
365	LA SPERANZA (Conversano)	VIA PADRE SEMERIA 12	CONVERSANO	CRANCELLATA DISPONIBILA - PRESIDENTE	A	BA	70014	2003-09-11	150	2003-09-02							gestita		Attiva
1567	LA SPERANZA - Società Cooperativa Sociale	Via P. Semeria, n. 12	Conversano	Atto Dirigenziale di cancellazione n.1297 del 11/12/2020	A	BA	70014		422	2013-08-03				0 6 7 5 2 1 5 7 7 2 2			in essere		Attiva
479	LA SPERANZA (Via Del Gargano)	VIA CAIRANE, 154	VICO DEL GARGANO	Atto Dirigenziale di cancellazione n.1297 del 11/12/2020	A	FG	71018	2006-02-10	18	2006-02-02							gestita		Attiva
56	LA STRADA	VIA PROV. LE LECCE SAN CATALDO KM 5	ULCE	LITERIO MARIA ADELINA - PRESIDENTE	A	LE	73100		29	1997-01-27							in essere		Attiva
290	LA STRADA E LE STELLE	VIA S. PAOLO, 31	MOLFETTA	DELL'ERBA DONATO - PRESIDENTE	A	BA	70056		43	2002-03-13							in essere		Attiva
761	LA SVOLTA	VIA A. DANTE 2 AMATO Cn. 18	GEMINI DI LEGNITO	PRESIDENTE CIZLIK COSIMO CANCELLATA CON D.D. N. 8 DEL 9/01/2017	A	LE	73059	2010-09-23	526	2010-09-07							gestita		Attiva
570	LA TARTARUGA	C.SO ROMA 59C	CELLAMARE	Presidente PICCO ANGELA iscrizione atto n. 439 del 9/07/14	A	BA	70010	2008-01-09	799 - 439/18	2007-12-10							in essere		Attiva

1312	LA TORRE Società Cooperativa Sociale E.S. a r.l.	Via Cav. Di Vittorio Veneto, n. 1													0883763720	in essere	Attiva
494	L'AURORA (BARI)	VIA NAPOLI 378/B	BARI		A	BA	70100	2006-05-15	263	2018-04-27						in essere	Attiva
470	L'AURORA (LECCE)	VIA PROV.LE LECCE - NOVOLI Km. 1	LECCE		A	LE	73100	2006-01-10	346	2015-12-30						in essere	Attiva
534	LA VALLE DELLA SERRA (PANTO	VIA ANDRIA, 49	BARLETTA	CANCELLATA CON DD. N. 283 DEL 21/07/16	A	BA	76051	2007-03-13	144	2017-03-06						annullata	Attiva
269	LA VALLONEA	VIA R. SOLLAZZO, 18	PRESICCE		A	LE	73054		105	2010-07-05						annullata	Attiva
2	LA VALLONEA - Consorzio Cooperative Sociali e Onlus	VIA MANNI, 1	TRICASE		C	LE	73039		225	1998-04-08						in essere	Attiva
339	LA VELA (ORATORIO SALESIANO)	VIA VENEZIA 230-312	TARANTO	Presidente - Nicolini Adriano	A	TA	74100		308	2002-12-30						in essere	Attiva
250	LA VITA (Legge 381)	VIA DEI CANARINI, 4	LIZZANO	LIQUIDAZIONE PRESIDENTE Atto Organismo di controllo del 09/09/2022	A	TA	74020		146	2011-06-27						annullata	Attiva
448	LA VITA (Soc Mercure)	VIA ORSINI, n. I	SAN MARZANO DI SAN GIUSEPPE	Malagnino Andrea	B	TA	74020	2010-07-22	489	2010-09-29						in essere	Attiva
1614	LA VITA - Società Cooperativa Sociale	Via Giacomo Leopardi, n. 330	San Marzano di San Giuseppe		A	TA	74020		395	2014-11-27					0883774798	in essere	Attiva
114	LA VITA	VIA V. SALATO, 17	MONTERONI	MELLO ANTONIO - PRESIDENTE - 184.64 VOTI A	A	LE	73047		4	1998-09-23						annullata	Attiva
909	LA VITA E' BELLA	CDA CURTITREZZI	CELLINO SAN MARCO	Dal 31/08/2022 commissario liquidatore Valentina Pellegrini	A	BR	72020	2012-08-29	1405	2012-08-29						in essere	Attiva
16	LA VOCE DELLE ONDE	Via Indipendenza, 23	OSTUNI	Regolarità Giovanni Ivanno, R. corso do conversione per FC. del 21/12/21 in attesa art. 40 D.Lgs. 112/17 e ss.mm.ii e VOCA con inidizi	A	BR	72024		120	1995-03-09						in essere	Attiva
295	LA VOCE DELLE ONDE - Onlus	Via Indipendenza, 23	OSTUNI	Regolarità Giovanni Ivanno, R. corso do conversione per FC. del 21/12/21 in attesa art. 40 D.Lgs. 112/17 e ss.mm.ii e VOCA con inidizi	B	BR	72024	2005-12-02	234	2005-11-16						in essere	Attiva
14	LAVORAMMI INSIEME	STRADA PRIV.LE FIBERA DELLE COMUNE, 8	BARI	determina di cancellazione n. 2524 del 30/12/2024	A	BA	70123		85	1995-02-24	PERCOCO ANNA					in essere	Attiva
498	LAVORO E PAROLE SRL	VIA V. MICHELANGELI, n. 79	LUCERA	Cancellazione con atto dirigenziale n. 177 del 11/12/2019	B	FG	71036	2010-09-23	527	2010-09-08	DI GIOVINE LUIGI					annullata	Attiva
228	LAVORO E PAROLE SRL	V.LE COMMENDA, 83	BRINDISI		B	BR	72100		42	2013-03-18						annullata	Attiva
641	LAVORO E PAROLE SRL	VIA Garibaldi, 31	BRINDISI	PRESIDENTE MARRAFFA BRUNO VIA S. CELLINI n. 13 BRINDISI	A	BR	72100	2009-01-08	936	2018-12-18						in essere	Attiva

84	LAVORO E SOLIDARIETA'	VIA PIER SILVERIO, 73	SAVIGNANO	CANCELLATA COSATTO DOMENICO ALLE DEL 12/ 05/ 2022	B	FG	71010		54	1979-04-02				cancellata	Attiva
488	LAVORO & SOLIDARIETA'	VIA CHECCHIA PEPOLI 136	SAVIGNANO	PRESIDENTE: LIMOLI OLGA CANCELLATA DEL 12/12/13 N. 769	B	FG	71010	2011-07-21	334	2011-06-17				cancellata	Attiva
145	LAVORO & SPORT	VIA TEVERE, 14	S. CESARIO DI LECCE	PASCALI ANTONIO - cancellata con d.d. n. 201 del 30/5/14	A	LE	73016		37	1979-03-03				cancellata	Attiva
978	LAVORO& SVILUPPO PO-SOCIALE	VIA UGO FOSCOLO 3	ANDRIA	Legale Rappresentante D.D. Annullamento n. 929 del 14/04/2020	A	BA	70031	2013-06-13	366	2013-06-13				cancellata	Attiva
797	LAVOXHIRE	VIA LEONCAVALLO 5	TERLIZZI	Atto Dirigenziale di cancellazione n. 789 del 18/10/2021	B	BA	70038		493	2013-09-10				cancellata	Attiva
43	L'AVVENIRE LAVORATORI	VIA ANTICO MARCHESE	ANDRIA CIF. P.		B	FG	71020							cancellata	Attiva
679	LA CAVEZZA	VIA COBETTI n. 3	CONVERSANO	PRESIDENTE LOVASCIARUA	A	BA	70014	2009-07-03	338	2009-06-12				in essere	Attiva
76	LA CAVEZZA	VIA CODELI, 9	CONVERSANO	PINOLA FILOMENA PRESIDENTE	A	BA	70014		324	1997-07-17				cancellata	Attiva
647	L.O.R. SERVICE Soc. Coop. Soc.	VIA DI LAVARA snc	FOGGIA	Legale Rappresentante DEMITTIS Raffaele	B	FG	71121	2014-12-16	1368	2014-12-16				in essere	Attiva
159	LAVORI COOP. C.S.L. STUDIO DE GAVARDO	VIA PAVIA, 10	FOGGIA	cancellata provvis. dir. n. 147 del 1/12/16	B	FG	71100							cancellata	Attiva
1349	LE ALI	VIA V. NOVEMBRE, 36	NOCIGLIA	Cancellata con D.D. n. 739 del 20/05/2020	A	LE	73020		13	2017-01-18				cancellata	Attiva
257	LE ALI DELLA VITA	VIA MILANO, 68	GALATINA	DOLL ORNAZIONALE - PRESIDENTE	A	LE	73013		164	2001-09-04				in essere	Attiva
886	LE ALI SOC. COOP.	P.ZZA BARTOLO LONGO 17	LATIANO	LEGALE RAPPRESENTANTE: MINGOLLA GIUSEPPE	A	BR	72022	2012-05-30	975	2012-05-30				in essere	Disattiva
61	LE CICLI 1999	VIA V. FOSCARINI, 23 - VIA ARIA, 14	LECCE	CANCELLATA DEL 12/ 01/ 2015 N. 703	A	LE	73100		119	1997-03-27				cancellata	Attiva
221	LE CO	VIA MARCO LECCE 10/03 civ. 4/5	LECCE	CAUTARELLA GILDA - PRESIDENTE	B	LE	73100		330	2003-11-25				cancellata	Attiva
1127	LE COMETE SOC.COOP SOC.	VIA F. IMMACCA 13	LATIANO	ARLOTA prot. n. 307 del 15/01/2020	A	BR	72022	2015-07-08	1294	2015-07-02		CAVALLO MARGHERITA		cancellata	Attiva
1514	LE COMETE Società Cooperativa Sociale	Via F. Baracca, n. 13	Latiano	Atto dirigenziale di cancellazione n. 393 del 17/12/2020	A	BR	72022		54	2017-12-01		CAVALLO MARGHERITA	0 2 6 3 4 5 0 7 6 5	cancellata	Attiva
1576	LEGAMI DI COMUNITA' - BRINDISI Soc. Coop. Soc. - Impresa Sociale	Via Andrea Pantaleo, n. 10	Brindisi		A	BR	72100		480	2023-09-19			0 2 6 3 8 5 0 7 4 2	in essere	Attiva

1175	L.U. SOC. COOP. SOC.	VIA FEDERICO II DI SVEVIA 376/B/773	GIOIA DEL COLLE	Atto Arrigoni ed altri del 22/07/2013	A	BA	70023	2105-11-11	2574	2015-11-11			cancellata	Attiva
1381	L'ELEFANTE CON LE GONFIE TTE	C.SO ROMA,2-84	RAMPEROGNA	Atto Origoni atti di cancellazione n.296 del 28/09/2023	A	FG	71043		6 91	2018-11-12			cancellata	Attiva
861	LE ROBULE Soc. Coop. Onlus	VIA PONTANINO 7	GRAGNA	LEGALE RAPPRESENTANTE MALADENSE Giovanni	A	TA	74013	2102-09-18	135	2012-02-20			in essere	Attiva
184	LEONARDO	VIA S. PIETRO IN LAMA Km 2,5	LECCE	cancellata da atti di n. 210 del 14.11.03	B	LE	73100						cancellata	Attiva
555	LE ORME DI SAN MARTINO	VIA TUDISI, 18	CERIGNOLA	DOI: 10.xxxx/xxxxx n. 929 del 01/09/2020	A	FG	71042	2107-10-01	558	2017-09-21			cancellata	Attiva
628	LEONARDO SERVICE Soc. Coop. Soc.	VIA VITTORIO EMANUELE 1	LEPORANO	Legale Rappresentante CANDELLA CARLO D. n.188 del 14/03/2013	B	TA	74020	2103-12-03	911	2013-11-28			cancellata	Attiva
447	LE PORTE APERTE	VIA L. CASPARRI n. 15	TARANTO	Delle Grazie Antonio CANDELLA CARLO D. n.188 del 14/03/2013	B	TA	74100	2103-07-13	391	2013-06-09			cancellata	Attiva
363	LEPANTO MK TOURIST	VIA D. ALIGHIERI, 53	LEPORANO		B	TA	74020	2107-11-30	647	2017-11-19			cancellata	Attiva
1039	LE RADICI E LE ALI Soc. Coop. Soc.	VIA DELLA REPUBBLICA 926	FOGGIA	Legale Rappresentante Angela Iarlitto	A	FG	71121	2105-04-23	384	2015-03-11			in essere	Attiva
1264	LETIZIA	VIA XXSETTEMBRE, 51	CASTELLANA GROTTE		A	BA	70013		478	2016-11-21			in essere	Attiva
714	LEUKASIA SOC. COOP. SOC.	VIA GIMBO PORTPALVIA 14/B	ALESSANO	LEGALE RAPPRESENTANTE DE VITO ANTONELLA	B	BA	73031	2016-03-30	121	2016-03-29			in essere	Attiva
1019	LIAZ SOC. COOP. SOC.	CARSO SANSOVINO 5	BISCEGLIE	Legale Rappresentante CATALDO GIULIANA cancellata da atti di n. 1 del 08/11/2016	A	BA	76011	2103-12-03	908	2013-11-28			cancellata	Attiva
980	LIBELLULA SOC. COOP SOC.	VIA S.S. MORETA 3	TRICASE	Legale Rappresentante CASSIANO Claudio	A	LE	73039	2103-06-14	372	2013-06-14			in essere	Attiva
44	LIBERA	VIA BATTISTA, 56	GROTTAGLIE		B	TA	74023						cancellata	Attiva
343	LIBERA MOLLUSCA DEL CAPO	VIA E. COLETTA, 14	ACQUARICA DEL CAPO	COD.VALUBA - PRESIDENTE cancellazione d.d. n. 242 del 30/05/18	A	LE	73030	2003-08-26	8	2003-01-21			cancellata	Attiva
54	LIBERA GUGLIANO DEL CAPO	VIA S. LEUCI, 3	GAGLIANO DEL CAPO	CARMINE MARCELLO - PRESIDENTE	B	LE	73034		503	1999-09-06			cancellata	Disattiva
811	LIBERAMENTE COOPERATIVA SOCIALE	Via S.S. Cavallino n.2 3° Piano interno 6 Quart. C.Sup./E.	Taurisano	LEGALE RAPPRESENTANTE: MALADENSE MARCELLA Atto n. 4 del 11/01/2022	A	LE	73056	2011-05-30	265	2011-05-12			cancellata	Attiva
450	LIBERA onlus	V.LE DELLO SPORT, 26	OSTUNI	Atto Origoni atti di cancellazione n.291 del 11/12/2020	A	BR	72017	2005-11-22	220	2005-11-08			cancellata	Attiva

602	LIBERA.COOP.VA	C.so Italia n. 17	Ururi	CB	71010	2009-07-04	453	2018-06-12											Attiva
779	LIBER	VIA ENRICO SMEDILE n. 50	ANDRIA	BA	76031	2010-12-17	696	2010-12-01											Attiva
11	LIBERO	VIA LECCE, 27	SAN SEVERO	FG	71042	2003-06-05	54	2001-03-08											Attiva
39	LIBERO COOPERATIVO SOCIALE	VICO DEMARE, 8	SAN SEVERO	FG	71016	2012-01-16	749	2011-12-02			TESTA CARLO								Attiva
6	LIBERTA' E LAVORO		SAVA	TA		2003-07-30													Attiva
1217	LICEO SOCIETA'	VIA CAVOUR, 6	CASARANO	LE	71042		477	2016-11-03											Attiva
1271	LIFE	VIA L.MEDICI, 12	COLAIANNI	BA	70033		369	2017-04-11											Attiva
517	LIFE	P.ZZA SANMICCA, 4	SAN SEVERO	FG	71016	2006-10-09	435	2006-09-27											Attiva
1014	Life Interop Soc. Coop. Soc.	Via Melegnano 90	Cellamare	BA	70056	2014-04-10	234	2014-04-08											Disattiva
1491	Life - progetti sanitari, sportivi, cooperativa sociale	Viale Oberdan 3	Lecce	LE	73100	2022-01-26	n. 43 del 26/01/2022	2022-01-26			Paola Antonia Simona Cafiero								Attiva
814	LIFE PADE.CT	VIA LUCANIA 1 1	CAMPI SALENTINA	LE	73012	2011-09-07	283	2011-05-23											Disattiva
569	LIFE SERVICE	LARGO SAN LEONE MAGNO n. 7	CASTELLANA GROTTE	BA	70013	2007-11-21	647	2007-11-02											Disattiva
570	LIFE SERVICE COOP.SOC.COOP.	VIA FILIPPO CARLUCCI 36	LATIANO	BR	72022	2012-11-27	1798	2012-11-27											Attiva
935	LIFE SERVICE Società Cooperativa Sociale ONLUS	Via Filippo Corridoni, n. 36	Latiano	BR	72022		116	2019-05-15											Attiva
938	LILIA' CARDO (MEDIANA COOP.SOC.COOP.	VIA MONTESANTO 69/93	ANDRIA	BA	76123	2013-02-26	44	2013-02-21											Attiva
591	LIMES	VIA CILEA 14	TRANI	BA	76125	2013-05-09	176	2013-05-09											Attiva
782	LIMES - SOC. COOPERATIVA	VIA F. CILEA 14	TRANI	BA	76125	2018-02-23	A.D. 74	2018-02-23											Attiva
282	LIMITROFI SOCIETA' COOPERATIVA SOCIALE	Via Nevialasca n. 4	CONVERSANO	BA		2005-07-01	126	2005-06-21											Attiva

1373	L'IMPRONTA	VIA N. DI PALMA, 68	CAVAFI SALENTINA	LECCE	Atto Originale di cancellazione n.196 del 28/09/2023	A	LE	73012		596	2018-10-16							cancellata	Attiva
1417	L'IMPRONTA	VIA MARTELLERA, 50		LECCE		A	LE	73100		786	2019-11-12							in essere	Attiva
42	L'IMPRONTA	VIA MARCONI, 81	LEQUILE	LECCE	Atto Originale di cancellazione n.453 del 20/12/2022 Atto Originale di annullamento cancellazione 503 del 25/10/2022	B	LE	73010		619	1997-11-06			SERGIO PIETRANGELI				in essere	Attiva
1525	L'IMPRONTA Società Cooperativa Sociale	S.P. Arnesano - Salice Salentino, snc, 1	Campi Salentina			A	LE	73012		668	2012-12-19			CAIRO FABRIANA	0.48773.93755			in essere	Attiva
821	L'IMPRONTA SOCIETA' COOPERATIVA SOCIALE ONLUS	VIA MARTELLERA, 50	LECCE	LECCE	Presidente Manieri Roberto Carica dal 01/12/2011 - 1.772.64	A	LE	73100	2201-10-05	478	2011-09-09							cancellata	Attiva
84	L'MORNGH	VIA TOMA A, 49	LECCE	LECCE		A	LE	73100		67	1998-01-23							cancellata	Attiva
109	LINEA ARTIGIANI (Foggia)	VIA BARLETTA, 4 - C.P. 171.000 GERMALDI	FOGGIA	FOGGIA	Cariello Vincenzo Amministratore Unico dal 6.11.200 6 - 4.000,00	A	FG	71100		92	2010-06-07							cancellata	Attiva
792	LINEVIVERI	VIA RICCARDI, 14	GINOSA	GINOSA		B	TA	74013		497	2017-05-09							in essere	Attiva
16	L'Infinito Raggio Soc. Coop. Soc.	Via Pirineo,20	VILLA CASTELLI	VILLA CASTELLI	Cessazione dell'ufficio per fusione O.D. n. 739 del 13/05/2020 Atto Originale di cancellazione n.1.000 del 18/11/2022	AB	BR	72029		1540	2015-09-07							cancellata	Attiva
16	L'IMPRO BAGGIO SOC. COOP. SOC. AB	VIA POTENZA 23	VILLA CASTELLI	VILLA CASTELLI	LEGALE RAPPRESENTANTE ANTONIO GRECO	A	BR	72029	2201-09-15	1540	2015-09-07							in essere	Attiva
1117	L'IMPRO BAGGIO SOC.COOP.SOC.ONLUS	VIA POTENZA 23	VILLA CASTELLI	VILLA CASTELLI	legale rappresentante GRECO ANTONIO	A	BR	72029	2201-09-09	1152	2015-05-27							cancellata	Attiva
824	LOMUSSIFIL (NON)IMPIEGHI	via v. veneto, 15	massafra			B	TA	74016		481	2013-06-12							in essere	Attiva
1388	L'OLIVA CHE C'E'	VIA MONTEGARGANO, 52	FOGGIA	FOGGIA	Atto Originale di cancellazione n.196 del 28/09/2023	A	FG	71100		20	2019-01-22			SCARLATO LUISA MARIA				cancellata	Attiva
1643	L'OLEA CHE NON CERA Società Cooperativa Sociale	Via Bari snc, n. 65	Monopoli			A	BA	70043		398	2014-11-04				0.80.9.80.739			in essere	Attiva
1515	L'OLEA DEL BERCHIDO Società Cooperativa Sociale	Via Matera, n. 88	Modugno			A	BA	70026		526	2012-11-03			LUIGI ANDREA	0.80.331.80.726			in essere	Attiva
1412	L'OLIA DELLE PICCOLE STELLE	VIA MAESTRO GIOVALI, 25	LOCOROTONDO		Atto Originale di cancellazione n.196 del 28/09/2023	A	BA	70010		703	2013-10-11							cancellata	Attiva
1519	L'OLIVA DELLE PICCOLE STELLE Società Cooperativa Sociale	Largo Vela a Bitritto, n. 1	Locorotondo			A	BA	70010		591	2012-11-30			FORNARO MARIA	0.80.695.90.720			in essere	Attiva
1495	L'OLIVA DEL CASTRUM Società Cooperativa Sociale	Via C. Colombo, 27	Castriguano Dei Greci			A	LE	73020	2022-07-19	322	2012-07-18			GRECO LUMBERTO	0.48773.90752			in essere	Attiva

1216	L'ISOLA DEL SORRISO	VIA S MARIA, 49	ULCE	Cancellato con DD. 1197 del 7/10/2021	A	LE	73100		436	2016-11-03										Attiva
849	L'ISOLA DI MARGHE	VIA PROCESSIONE,12	MARGHERITA DI SAVOIA	LEGALE RAPPRESENTANTE FIORELLI LUDMILA	A	FG	76016	2012-02-23	24	2012-01-31										Attiva
397	L'ISOLA DI PETER PAN	VIA BECCARIA, 19	MOLFETTA	SALUSTO MARIA - PRESIDENTE	A	BA	70056	2004-05-12	74	2003-05-04									in essere	Attiva
275	L'ISOLA DI PETER PAN JUNIOR	VIA BECCARIA, 9	MOLFETTA	SALUSTO MARIA - Presidente del cda cancellazione cda - dv. n. 70 del 29.10.14	A	BA	70056													Attiva
741	L'ISOLA DEI CUCCIOLI	VIA A DA MESSINA n. 19	STORNARA	PRESIDENTE LA BALSCIA MARIA FRANCA Atto Origin ario di cancellazione del 11/05/2022	A	FG	71047	2010-06-22	349	2010-05-26										Attiva
244	L'UE	VIA TRAPEZIO, 21	MONTE SANT'ANGELO	RINALDI SABINA - PRESIDENTE	B	FG	71037	2009-10-28	163	2010-09-18										Attiva
702	L & IL SERVICES SOC. COOP. SOC.	VIA PAVIE 18	SAN PIETRO VERNOTICO	Cancellazione con atto dirigenziale n.1177 del 11/07/2023	B	BR	72027	2015-10-06	1673	2015-09-25	GRECO GIULIA									Attiva
924	L & L SERVICE Società Cooperativa Sociale	Via Brindisi, n.90	San Pietro Vernotico		B	BR	72027		498	2019-10-03			02480540745						in essere	Attiva
998	L'OBIETTIVO	VIA G. POSCA, 33	BARI	Legale Rappresentante ARVERSE NICOLA	A	BA	70124	2013-10-23	732	2013-10-22									in essere	Attiva
4	L'OBIETTIVO	VIA G. POSCA, 33	BARI	ARVERSE NICOLA - PRESIDENTE	B	BA	70124		87	1994-02-25									in essere	Attiva
223	LOGOS	VIA P.ANDREI S. TUR.O, 60 C.P. 6	GINOSA	LOGAROZZO - PRESIDENTE cancellata con d.d. n. 213 del 04/05/21	A	TA	74013		195	2010-11-16										Attiva
148	LOGOS ASSISTENZA	VIA ITALIA 63	APRICENA	Provvedimento di rigetto di cancellazione - APRICENA - cancellata con d.d. n. 205 del 24/05/16	A	FG	71011		53	1999-04-02										Attiva
1633	LOGOS Società Cooperativa Sociale Onlus	Via Genova, n. 27/A	Taranto		A	TA	74121		214	2014-09-12			03333930727						in essere	Attiva
525	L'Olivastro	Via Aldo Moro, 23	Bitonto	Determina di cancellazione n. 210/2024	A	BA	70032		437											Attiva
1270	L'OPERA DI SAMARITANO	VIA VICO I° GIOVANI, 5	CERIGNOLA	Atto Originale di cancellazione n. 629 del 02/08/2022	A	FG	71042		363	2017-04-11										Attiva
561	L'ORIGLIO SOC. COOP.	VIA COLLETTA 23	APRICENA	LEGALE RAPPRESENTANTE CELLAMARE MARIA cancellata con d.d. n. 5414 del 06/12/17	B	FG	71011	2012-09-28	1504	2012-09-28										Attiva
1558	LOSUD Società Cooperativa Sociale Forlì-Cesena srl	Via Amedeo Modena, n. 186 B	Casarano		A	LE	73042		269	2023-05-22			05276210754						in essere	Attiva
1018	LOVE IN RELIEF Soc. Coop. Soc. Onlus	Cerignola n. 176	FOGGIA	Legale Rappresentante CORDOVA MICHELE	A	FG	71122	2016-01-20	20	2014-01-16									in essere	Attiva

532	L'ITALIA TRENTA VICE	VIA GRADISCA 16	SAVA	LEGALE RAPPRESENTANTE CANCELLATA CODICE FI 188 DEL 14/05/2013	B	TA	74028	2012-04-05	549	2012-04-05							cancellata	Disattiva
766	LUCE CAMPA	VIA VIA NAZARIA 4	ERCHIE	CGIL il Consiglio con n. 729 del 01/03/2010	B	BR	72020		963	2017-07-17							cancellata	Attiva
266	LUCERA SERVIZI - LA Mercurio	VIA ROMOLO, 3	LUCERA	MERCURIO BARBARA - PRESIDENTE Atto Chiusura ed di cancellazione n. 1 del 06/01/2022	A	FG	71034		194	2015-10-26							cancellata	Attiva
1577	LIDOCAMETTE Società Cooperativa Sociale	Via Giacomo Leopardi, n. 23	Mutignano		A	BA	70017		237	2013-05-15						0881712070	in essere	Attiva
433	LUCIFERO NUOVO - A.	VIA DANTE ALIGHIERI, 27	CASTELVENERE DE GRECI		A	LE	73020	2005-08-07	112	2015-05-25							in essere	Attiva
242	LUCIFERO NUOVO - B -	VIA DANTE ALIGHIERI, 27	CASTELVENERE DE GRECI	GRECO FERNANDA - PRESIDENTE	B	LE	73020	2005-09-11	146	2013-09-02							in essere	Attiva
1303	L'ULIVO	VIA ORSOGNO, 11	TARANTO		A	TA	74123		1523	2017-10-04							in essere	Attiva
876	LUNA LIBERO SOCIETA' COOPERATIVA SOCIALE	VIA BORGHETTA MAZZARELLA 35	LECCE		B	LE	73100	2021-10-05	n. 77164 del 05/10/21	2021-10-05		SPARALUCA					in essere	Attiva
662	LYTHEA	VIA DECANDIA, 18	TARANTO		A	TA	74100	2009-05-12	195	2019-04-16							in essere	Attiva
680	MADIANE	VIA CURTATONE n. 1	TERLIZZI	PRESIDENTE DELLE FONTANE TERESA	A	BA	70038	2009-07-10	339	2019-06-12							in essere	Attiva
283	MACCHIAIE –	VIA CURTATONE n. 1	TERLIZZI	PRESIDENTE TERESA DELLE FONTANE	A	BA	70038		25	2012-02-13							cancellata	Attiva
1393	MADI	VIA PAVIE, 30	PALOMBAIO - BITONTO	Cancellata con D. n. 534 del 25/10/2021	A	BA	70032		135	2013-03-06							cancellata	Attiva
1453	MA.DI.RA SERVICE	CONTRADA SPECCHIA D'ORA, 68	MANDURIA	Estromesso di consiglio con n. 2 15/2024	A	TA	74024		1024	2019-10-01						0 3 2 5 8 9 1 3 7 3 4	cancellata	Attiva
1044	MADI SOC. COOP. SOC.	VIA TRIESTE 27/F	BARI	LEGALE RAPPRESENTANTE CESSATA ATTIVITA' Atto di cancellazione n. 18424 del 02/12/2015	A	BA	70126	2014-05-21	296	2014-05-19							cancellata	Attiva
1597	MADI Società Cooperativa Sociale	Via Pavia, n. 59	Bitonto Fras. Palombaio		A	BA	70032		732	2019-12-22						0 7 9 9 8 3 3 0 7 2 1	in essere	Attiva
1376	MADRE SANITHA ONLUS	VIA MONTERONI, 183	LECCE	Atto Chiusura ed di cancellazione n. 196 del 06/04/2022	A	LE	73100		675	2018-11-02							cancellata	Attiva
919	MADRE TERESA	VIA ARTE DEL TESSUTO 26	MANFREDONIA	Legale Rappresentante FACCIORUSSO Giuseppe	A	FG	71043	2012-10-18	1607	2012-10-18							in essere	Attiva
10	MADRE TERESA DI CALCUTTA	VIA CAVOUR, 9	BRINDISI	CANCELLATA COI LATO DELIBERAZIONE N. 151 DEL 25/07/2013	C	BR	72100	2003-06-05		2015-01-10							cancellata	Attiva

957	M.A.P.A.L.DA.	VIA CORRADO V DI SERVIA 5		BA	70123	2020-05-09	171	2013-05-09															Attiva
799	M.AGRI.GIOIOSA E	VIA RISORGIMENTO GIANFRANCO 56	BARI	BA	70100	2021-02-25	44	2013-02-07															Attiva
618	M.ANNA GRECA	VIA VIRGILIA DOLIA 87	TARANTO	TA	74100	2008-09-21	536	2008-07-23															Attiva
727	Magnalia	Via Martinez, 1/bis	Carbonara	BA	70125		47	2013-02-23															Attiva
152	MADRIGNA	VIA S. DOMENICO, 73	LUCERA	FG	71036			2010-12-12															Attiva
719	MAGNOLIA SOC. COOP. SOC.	VIA UGO FOSCOLO 1 (ACS	BARI	BA	70131	2010-03-02	47	2013-02-23															Attiva
317	MAGNUM	VIA DON MINZONI, 38	LUCERA	FG	71036		182	2012-07-16															Attiva
444	MAIA	Via Bari SNC	BARI LOSETO	BA	70020	2015-10-18	235	2015-10-06															Attiva
34	MAIOLITICA	VIA VIVONE, 9 CO MITI 17	BARI	BA	70123		8	1996-01-16															Attiva
1345	MALAVIA	VIA SAN SIDERO, 2	SANMICHELE DI BARI	BA	70038		103	2018-06-01															Attiva
1501	MAMA MARY Società Cooperativa Sociale	Via Antonio Sucetti, n. 42/D	Bari	BA	70124		195	2022-09-13									PERILLO MOSTRILA	0804883 70728	in essere				Attiva
1168	MAMMOLE SOC. COOP. SOC.	PIAZZA SCANNELLA 19	FOGGIA	FG	71122	2015-10-06	1677	2015-09-25											in essere				Attiva
364	MANDARAF	VIA S. FRANCESCO, 8	FRANCAVILLA FONTANA	BR	72021	2020-09-11	149	2010-09-02											cessata				Attiva
880	MANFREDI GLOBAL SERVICE - SOCIETÀ COOPERATIVA SOCIALE	CORSO ROMA 220	MANFREDONIA	FG	71043	2021-10-22	n. 81 2147 2021 0321	2021-10-22											in essere				Disattiva
1372	MANI AMIE	VIA PISONA NA OVALLTA	ASSISI PG	BA	70010		596	2018-10-10											in essere				Attiva
1439	MANI CARE	VIALE CARELLA N. 33	MARTINA FRANCA	TA	74015		737	2020-06-16											cessata				Attiva
17	MANILU società cooperativa sociale	Via Orsini Da Mola, 76	MARTINA FRANCA	TA	74015	2021-09-22	D.D n. 550 del 22/05/2021	2021-06-22									COSTUME LUCA - MAGAZZINO MAT.TEC. CATANIA MARMO	0321 7 6 9739	cessata				Attiva
1621	MANILU Società Cooperativa Sociale	Via Orsini Da Mola, n. 76	Martina Franca	TA	74015		188	2014-07-08										0321 7 6 9739	in essere				Attiva

1317	MARI SOLIDALI SOC. COOP SOC.	VIA COLAMONICO N.C.	CASSANO DELLE MURGE	LEGALE E RAPPRESENTANTE E LIQUIDATORE dal 1 c. 487 del 09/07/17	A	BA	70020	2015-10-06	1076	2015-10-25						cancellata	Disattiva
392	MARIBRAVO	VIA ARCY MASSOLI, 37	MONTE PARANO	CANDELLARA CONCETTA N. 188 DEL 14/03/2017	B	TA	74020	2009-01-12	958	2018-12-15						cancellata	Attiva
549	MARMARMO	VIA MANFREDI, 11	FOGGIA	cancellata ex D.D. n. 534 del 25/10/2023	A	FG	71100	2007-08-30	514	2017-08-24						cancellata	Attiva
961	MARMATISCHOOL SOCCOOP SOC.	VIA SANREMO,NOTTO 14	CASTELLANA GROTTE	Legale rappresentante MANGINO Giovanna	A	BA	70013	2013-05-17	285	2013-05-16						in essere	Attiva
249	MARMAX ATHA	VIA S. MARGHERITA, 75	LATIANO	cancellata con determina n. 107 del 01.03.2012	B	BR	72022	2004-01-19	02	2014-01-08						cancellata	Disattiva
525	MARMAX THA'	VIA ANANIA LAMARMA 75	LATIANO	LEGALE RAPPRESENTANTE cancellata con atti n. 5454 rep.n.17	B	BR	72022	2012-03-28	520	2012-03-28						cancellata	Attiva
183	MARMAX THA'	VIA MONA, 1	CAROVIGNO SS.TA	cancellata con determina n. 11 del 26.01.04	B	LE	72020			2012-03-13						cancellata	Attiva
196	MARMAX THA'	VIA S. MARGHERITA, 75	LATIANO	cancellata con determina n. 314 del 01.03.2012	B	BR	72022		42	2012-03-13						cancellata	Disattiva
208	MARMAX THA'		LATIANO	cancellata con determina n. del 26.02.04	A	BR		2009-09-27								cancellata	Attiva
533	MARMAX ATHA' 2001	VIA ANANIA LAMARMA 75	LATIANO	LEGALE RAPPRESENTANTE cancellata con atti n. 5454 rep.n.17	B	BR	72022	2012-04-05	552	2012-04-05						cancellata	Attiva
1481	Marmatha società cooperativa sociale	Corriziale della Belle Vigne, S.N.	Matera		A	TA	74017	2021-09-29	DD n. 767 del 29/09/2021	2021-09-29						in essere	Attiva
888	MARMI Società Cooperativa Sociale	Via Don Pietro Bello, n. 1	Poligiano a Mare	Cessata attività con DD. n. 262 del 19/05/2023 per mancata trasmissione documentazione richiesta con nota prot. n. 4443 2023	B	BA	70044		485	2022-10-04		SPINELLI ANGELA	0719491779			cancellata	Attiva
630	MARCOVALDO	STRADA CIRCOLLO IOTTO IV 8	BARI		A	BA	70125		692							in essere	Attiva
329	MAREA	VIA PIETRONOCI, 19/41	SAN SEVERO	cancellata con atti n. del n. 26 del 26.02.04	A	FG	71016									cancellata	Attiva
856	MARIALUCIA	VIA TIZIANO ANG. VIA URBO	TORRE SANTA SUSANNA	LEGALE RAPPRESENTANTE MARIGLIANO ANTONIO N. 1888 DEL 14/12/2017	A	BR	72028	2012-02-23	31	2012-01-31						cancellata	Attiva
81	MARIA MONTESSORI	VIA COLUCCI, 11	FASANO	SARTELLI ANGELA - cancellata con atti n. 5726/1 12/12/16	A	BR	72015		645	1997-11-19						cancellata	Attiva
748	MA. RIMA	Via G. Galvani 21	FOGGIA	Soltani Filomena	A	FG	71100	2010-07-22	411	2010-06-29						in essere	Attiva
1003	MARMADI Soc. Coop. Soc.	CORSO MESSAPIA 187	MARTINA FRANCA	Legale Rappresentante BASILE SILVIA	A	TA	74015	2013-10-23	798	2013-10-23						in essere	Attiva

1010	MARMOSO Soc. Coop. Soc.	CORSO MISSORA 167	MARTINA FRANCA	Legale Rappresentante BASILE SILVIA	A	TA	74015	2013-10-23	798	2013-10-23						in essere		Attiva
886	MAS MEDITERRANEO società cooperativa sociale	Via Puglia, 83	Taranto		B	TA	74121		355	2012-08-01		MICHELOTTO DAVIDE	0328634597			in essere		Attiva
198	MARTINA 2003	VIA LETIZIA MARINOSCI, 41/1	MARTINA FRANCA		A	TA	74015		86	2010-05-29						in essere		Attiva
289	MARTINA 2011	Via L. Marmocch. 41/1	MARTINA FRANCA	Cancellata con DDL 1147 del 7/10/2013	B	TA	74015	2005-09-27	194	2010-09-14						cessata		Attiva
200	MARTINA 2011	VIA S. FELICE,D, 24	MARTINA FRANCA	ANCONA GIUSEPPE PRESIDENTE	B	TA	74019									cessata		Attiva
13	MARTINO società cooperativa sociale	Via Dante Alighieri, 1 /80	Bitritto		A	BA	70121	2015-06-16	DDG n. 624 del 11/06/2021	2012-06-11		Di Leo Maria Elisabetta Francesca	0809984705			in essere		Attiva
1011	MARYFORMS	VIA EISENTEIN 23	CORATO	Rappresentante Legale MARTINELLI MARIA CANDELARIA CON D.D. N.8 DEL 5/01/2017	A	BA	70033	2013-12-18	958	2013-12-06						cessata		Attiva
1462	MARYFORMS società cooperativa	via Bradano n.2	Toritto maggiore		A	FG	71017	2015-03-10	1 94	2013-03-02		Perrone Anna	0518703703			in essere		Attiva
13	MASSERIA ROSEADO		MOLFETTA		B	BA		2009-07-30								cessata		Attiva
542	MASTRI COSTRUZIONI SOC. COOP. SOC.	VIA DEI SARACENI 20	LUCERA	LEGALE RAPPRESENTANTE CANDELARIA CON D.D. N. 183 DEL 5/01/2017	B	FG	71036	2012-05-22	894	2012-05-16						cessata		Attiva
2	Metal.URGICO BRO DE TRIZIO COOPERATIVA SOCIALE a.r. l.	Via Aldo De Gasperi, 66	BISCEGLIE	LEGALE RAPPRESENTANTE BARTOLOMEO ORLANDO	A	BA	76011	2014-06-18	354	2014-06-18						in essere		Attiva
198	MATER DEI	VIA CANNE, 32/B	MANFREDONIA	LA TORA GIUSEPPE PRESIDENTE Consiglio di Stato sez. V n. 262 del 25/01/2018 per mancata ottemperanza alla sentenza n. 1223 del 14/03/2013	B	FG	71043		70	2010-04-03						cessata		Attiva
1285	MA Vi	VIA ARCHITA, 1	SAN MARZANO DI SAN GIUSEPPE		A	TA	74020		894	2017-07-07						in essere		Attiva
1499	Ma Vita - società cooperativa sociale	Via Guglielmo Marconi, n. 47	Grottaglie		A	TA	74023		354	2012-08-01		D'ELIA MARIAGABRIELLA	0 83756 10799			in essere		Attiva
872	MAXIMA SALUS	VIA TRENTO 3	BARI	ARSCHI ingenti atti di cancellazione n. 399 del 24/04/2020	A	BA	70126	2012-04-05	561	2012-04-05		LUGO LUCIANO				cessata		Attiva
66	MAXIMA SOLIDARITA'		CASAMASSIMA		A			2009-08-27								cessata		Attiva
868	MAPA Soc. Coop Soc. in liquidazione	VIA CAVOUR 68	CASARANO	ARSCHI ingenti atti di cancellazione n. 495 del 24/04/2020	A	LE	73042	2012-03-15	459	2012-03-15		De Marco Pietro Rocco				cessata		Disattiva
214	MEDIA SERVIZI SOCIETA' MULTISERVIZI	VIA CAMPOLATTARA, 12	VICO DEL GARGANO	Pres. Sig. CARLAZZI Fabio Cancellata con D.D. n. 433 del 4/4/2017	B	FG	71030		222	2010-09-30						cessata		Attiva

812	MDM - MULTISERVICE	Viale Materdei N. 60/A	SANNICANDRO GARGANICO	CANCELLATA CON DELIBERA DEL 13/09/2022	B	FG	71015	2006-11-15	496	2016-11-03							Cessata
324	M.S.P. SERVICE	VIA LAURO, 75 - LOTTO 12	ALBEROBELLO	Atto Di ripristino di cancellazione n. 1 del 20/12/2021 (Soggetto non più attivo)	A	BA	70011	2002-01-16	773	2011-12-12							Attiva
841	M.E.C.C.A. ONLUS	via pellegrini, 65	ALBEROBELLO	Atto Di ripristino di cancellazione n. 1 del 20/12/2021 (Soggetto non più attivo)	A	BA	70011	2002-01-16	773	2011-12-12			RICCI ELISABETTA				Attiva
1132	MEDEA CASE SOCIETA' COOPERATIVA	VIA ARIETO N. 13/15/CA/A/B	TARANTO	Atto Di ripristino di cancellazione n. 196 del 28/09/2021	A	TA	74123	2018-04-05	149	2018-04-05							Attiva
259	MEDEA LIX	C.SO MAZZINI, 83	BARI		A	BA	70123		57	2002-03-19							Attiva
1137	MEDEUS Soc. Coop. Soc.	VIA KANT 8	GROTTAGLIE	Legale Rappresentante NON CANCELLATA CON DL n. 273 DEL 6/10/2014	A	TA	74023	2015-07-23	1373	2015-07-22							Attiva
1331	MEDIHOSPES	VIA CARLO DE MARZI N. 5 BOLOGNA 5	BARI	Socio - Cancellato con Determinazione n. 77 / 2019 - legale rappresentante uscita	A	BA	70125		358	2018-06-27							Attiva
776	MEDITERRANEA	VIA DEI GERANI, 23	SANT'ANCHISO SAENTINO	Cessata Attore con D.D. n. 262 cessazione determinazione n. 1 del 10/01/2023	B	BR	72026		1826	2017-12-15							Attiva
471	MEDITERRANEA	Via Fontanelle,26	San Pancrazio Salentino	Presidente Consiglio Direttivo cancellato con D.D. n. 1398 del 19/11/2014	B	BR	72026	2011-03-17	34	2011-03-01							Attiva
11	MEDITERRANEA (Giovinazzo)	VIA MARSALA, 5	GIOVINAZZO	Legale rappresentante CANCELLATA CON DL n. 291 DEL 6/10/2017	B	BA	70054		457	1995-06-26							Attiva
1038	Mediterraneo Soc. Coop. Sociale	VIALE ADDO MORO 13	MARIGGIO	Atto Di ripristino di cancellazione n. 192 del 15/09/2021	A	TA	74020	2015-04-23	383	2015-03-11			MICELLI SIMONA				Cessata
1517	MEDITERRANEO Società Cooperativa Sociale - Onlus	VIA ALDO MORO, n. 13	Maruggio		A	TA	74020		563	2022-11-16			MICELLI SIMONA	0999198799		in essere	Attiva
651	MEDITNURSING	C.SO MEZZOGIORNO, 10	FOGGIA	Atto Di ripristino di cancellazione n. 193 del 15/09/2021 Atto di annullamento n. 441 del 07/07/2022	A	FG	71100	2009-03-17	62	2009-02-20						in essere	Attiva
662	MELANIE Soc. Coop. Soc.	Via Gli. Cesari 21	ALTAMURA	Legale Rappresentante CANCELLATA CON D.D. N. 189 DEL 6/02/2017	B	BA	70022	2014-07-15	416	2014-07-09							Attiva
1394	MEMORY CAFE'	VIA ARE 222, 7	ALTAMURA	Atto Di ripristino di cancellazione n. 196 del 28/09/2021	A	BA	70022		190	2019-03-20			TIBELLI ANTONIO				Attiva
296	MENHIR	VIA GRAMSCI, 14	BAGNOLO DEL SALENTO	CANCELLATA CON DET. DIR. N.1 DEL 16/12/2015	B	LE	73020	2005-12-02									Attiva
3	MENSA	VIA E. FERMI 4 RIPARBELLA 7 U H	BARI		C	BA	70122	2003-06-05	84	1994-07-14						in essere	Attiva
760	MENSANA	VIA VECCHIA FRIGOLE 71/9	UGENTO	PRESIDENTE RUGGIERI IRMO	A	LE	73015	2010-09-23	524	2010-09-07						in essere	Attiva

490	MERIDIONALE LUCE SOC. COOP.	VIA LUIGI EINAUDI, 15	BARI	RAPPRESENTANTE LEGALE ANNATORE	B	BA	70124	2011-10-11	544	2011-09-26						cancellata	Disattiva
331	MERIDIONALE	VIA LIBERTINI, 29	MASSAFRA	cancellata con determinazione n. 316 del 01/03/2012	B	TA		2006-12-22	538	2006-12-15						cancellata	Disattiva
13	METIS	VIA CAVALIERI CARRERI, 2	MARTINA FRANCA	COLLOCAZIONE PRECEDENTE cancellata con determinazione n. 297/11	A	TA	74015		65	1970-01-15						cancellata	Attiva
944	METISSAGE COOP SOC.COOP	VIA E. MEDICA 16	LECCE	Legale Rappresentante cessato con atto n. 480.84 del 01/2006	A	LE	73100	2013-04-10	130	2013-04-10						cancellata	Attiva
8	METROPOLIS	Via Alba 2,/8	MOLFETTA		C	BA	70056	2003-06-05	139	2010-07-05						in essere	Attiva
308	METROPOLITAN SERVICE	VIA MADRE CHIESA, 27	NOCI (BA)	CANCELLATA CON ATTO CANCELLATO DEL 12/ 06/ 2020	B	BA	70016	2006-03-06	46	2006-02-13						cancellata	Attiva
831	METTERSI A LAVORO SOCIALE ONLUS	VIA TIVOLI, 54	SANTA CESAREA TERME	RAPPRESENTANTE LEGALE ANNATORE CESSATO Cancellata con D.D. n. 534 del 25/07/2011	A	LE	73020	2011-10-11	549	2011-09-26						cancellata	Attiva
535	MGM MALLORE C.COOP. SOC.	MARITTIMO, 17	MARCIANISE	LEGALE RAPPRESENTANTE CANCELLATA CON D. n. 183 DEL 14/ 03/ 2017	B	LE	73048	2012-04-19	723	2012-04-19						cancellata	Disattiva
1291	MICHELANGELO	L' I TR. R. ABBATICCHIO 2	BITONTO		A	BA	70032		1032	2017-07-25						in essere	Attiva
827	M.I.E.DILIGENTIA onlus es	VIA ROMAGNA, 47	TARANTO	Atto di gestione di cancellazione n. 1644 del 07/12/2015	B	TA	74121		497	2013-06-24						cancellata	Attiva
921	M.I.EDILSERVICE Società Cooperativa Sociale Onlus ETS	Via Socrate n. 38	Taranto		B	TA	74121		489	2013-09-28					0381/24777	in essere	Attiva
1259	MIGRANTESBIRRI	VIA G. ZANELLA, 28	ANDRIA		A	BT	76123		144	2017-02-24						in essere	Attiva
295	MILLAIRE 1000 I	V.LE S. ANTONIO, 61	CERIGNOLA		A	FG	71042		103	2010-06-29						cancellata	Attiva
696	MILLE E 20 SOC. COOP. SOC.	MASTROIACOVO GIORGIO 1	ANDRIA(BAT)	LEGALE RAPPRESENTANTE CESSATO Determinazione Dirigenziale n. 147 13/03/2020	B	LE	73010	2014-05-21	100	2014-03-19						cancellata	Attiva
889	MILLESEI Società Cooperativa Sociale	Viale Giorgi, 1	Arnesano		B	LE	73010	2022-07-15	317	2017-07-14						in essere	Attiva
1223	MILLE EUNA FAMA	Sv. 717, dx pf n. 1 S.P. n. 1 Via Isab. 3, Lecce	CASARANO(LE)		A	BA	70010		320	2016-08-30						in essere	Attiva
143	MILLENIUM	VIA SANT'ILARIO	CURSI		A	LE	73020		12	1999-02-16						in essere	Attiva
182	MIMO	V.LE S. ANTONIO, 57	CERIGNOLA	CESSATO A SEGUITO DI MODIFICA STATUTO	A	FG	71042		8	2010-02-04						cancellata	Attiva

1374	MINERVA	VIA TORRE SANT'AUSANIA, 142	LATIANO		A	BR	72022		597	2018-10-16					in essere	ornatista	Attiva
111	MINERVA	VIA LEVANTE NC. 46	FOGGIA	DOTT. DR. N° 25 (CEL 170.) 001 - CANCELLAZIONE	B	FG	71100								ornatista		Attiva
956	MINERVA (LATIANO)	VIA TORRE SANT'AUSANIA 142	LATIANO	LEGALE RAPPRESENTANTE CANCELLAZIONE ATTO A + ATT. del 09/07/14	A	BR	72022	2013-05-09	170	2013-05-09					ornatista		Deattiva
12	MINERVA (PUTIGNANO)	VIA CONVERSANO 2 165	PUTIGNANO	PATROCINANTE Cancellazione ord.n. 1 280 del 09/07/14	A	BA	70017		40	1995-03-01					ornatista		Attiva
673	MINERVA SRL	VIA CUP 024 S.N.C.	MATINO	CANCELLATA CON D.D. N. 489 DEL 18/09/19	A	LE	73046	2009-07-09	322	2010-07-10					ornatista		Attiva
1562	MINERVA Società Cooperativa Sociale ed Tipo A	Via Sei Quartieri, n. 14	Bari - Palese		A	BA	70126		385	2013-07-14			080 5313722		in essere		Attiva
1014	MISERICORDIA MOLFETTA Soc. Coop. Soc.	Via Vittorio Emanuele Angelo 219	MOLFETTA	Legale Rappresentante Battisti Isabella	A	BA	70056	2013-10-31	838	2013-10-31					in essere		Attiva
1443	MISTRALI 2.0 SRL in liquidazione	VIA MADONNA DELLA FIDUCIA N. 25	SURBO	Atto Ordinario di cancellazione n. 1 del 09/07/2014	A	LE	73010		840	2013-07-03		ROLLO ENRICO			ornatista		Deattiva
1097	Mi Stai A Cuore Soc. Coop. Soc.	VIA Lo Mare n.66	BRINDISI LE	Legale Rappresentante Dell'Olio Elisabetta	A	BA	74011	2015-03-19	175	2015-03-16					in essere		Attiva
789	MITHRA	VIA ROMA, 8 1	SANNICANDRO DI BARI	D.D. di cancellazione n. 109 del 14/07/2016	B	FG	71015		322	2018-06-13					ornatista		Attiva
1312	MITHRA SOC COOP	VIA MARCHESE DI MONTROSE 91	BARI	LEGALE RAPPRESENTANTE AVALLA COSMI	A	BA	70122	2016-04-01	117	2016-03-30					in essere		Attiva
1457	MOBY DICK	VIA G. CINGARETTI 4	GRAVINA IN PUGLIA		A	BA	70024		1112	2015-10-28			0 80 5 15 0925		in essere		Deattiva
32	MODUS	Via Grotte n. 4	CASTELLANA GROTTE	Cod. Convenz 124/ZA CAT. ESCLUSA DEL 17/07/17 Del. 04/04/17	C	BA	70013	2008-05-22	326	2016-04-22					ornatista		Attiva
1318	MONDO AMLANDA	VIA CAVOUR, 17	TORRE MAGGIORE	Atto dirigenziale di cancellazione n. 192 del 11/07/2014	A	FG	71017		415	2014-07-26					ornatista		Attiva
1515	METRO LAB ARTA Società Cooperativa Sociale	Via Lega snc, n. 11	Torremaggiore		A	FG	71017		128	2023-03-06			ORLANDO MARIAM	0882 970710	in essere		Attiva
156	MONDO NUOVO	V.LE GIOV. XXIII°, 101	BARI	SANTARCANGELO DI ROMAGNA - PRESIDENTE	A	BA	70124		83	1994-07-13					ornatista		Attiva
645	MONDO NUOVO	VIA PAPA GIOVANNI XXIII 101	BARI	CORRISPONDENZA SA VIVARE - VIA S.A.LUCIA, 85 BARI	A	BA	70100		39	2009-02-05					in essere		Attiva
778	MONDOSERVICE	VIA LORETO, 2	CERIGNOLA	PRESIDENTE/LEGALE RAPPRESENTANTE SILVA MARIA MARIANGELA GIOIA BARI	B	FG	71042		1840	2017-12-15					ornatista		Attiva
				D.D. di cancellazione n. 109 del 14/07/2016													

720	MONDOSERVICE SOC. COOP SOC	VIA LIDRETO 2	CERIGNOLA	LEGALE RAPPRESENTANTE CAVALIERI ANTONIO N. 964 DEL 17/07/17	B	FG	71042	2016-03-02	48	2013-02-23									Attiva
142	MONGOLFIERA	VIA S. LEONARDO, 61	CERIGNOLA	LAPENTA GIUSEPPE - PRESIDENTE CDA	B	FG	71042												Attiva
394	MONSIGNOR AUDO GARDIA	VIA EDITORIA, 103	MANIACE	circoll.ezione ddl...ch n. 92 del 18.02.05	A	LE	73052	2004-03-04	42	2004-02-25									Attiva
914	MONTEGARGANO Società Cooperativa Sociale	Via A. Ariella, n. 26	Poligiano a Mare		B	BA	70044		249	2013-05-18						080335 80720		in essere	Attiva
164	MONTERISTANO	VIA EGNAZIO CN.	CASALVECCHIO DI PUGLIA	SANNICANDRO ANNA - CAVALIERI ANTONIO N. 731 DEL 03/05/2017	B	FG	71033		66	2015-03-30									Attiva
88	MONTFORT	Via Lecce, 4	TRIGGIANO	SCHIAVONE ILCA - PRESIDENTE	B	BA	70019		62	1999-04-28									Dualtiva
172	MONTGARGANO S. r.l. a.s.	VICO FARNESE, 8	S. AGATA DI PUGLIA	DE ANGELIS FRANCESCA - PRESIDENTE	B	FG	71028		117	2015-05-22									Dualtiva
1317	MOSAICI	VIA F. PEPE, 48	ACQUAVIVA DELLE FONTI		A	BA	70021		256	2013-05-07								in essere	Attiva
1358	mosaico	via Veneto Nicolaos MS, 100	NARDO'	circolll.ezione ddl n. 400 del 12/06/13	A	LE	73048		361	2017-04-11								gestisce	Attiva
15	MOSAICO (Casarano)	VIA CANOPOI, 45	CASARANO	DIBARI MARCO GIUSEPPE - PRESIDENTE	B	LE	73042		48	1996-02-19	http://www.mosaico-it.com							gestisce	Attiva
287	MOSAICO (Lizzano)	VIA G. GONGHILA, 1	LATERZA	circolll.ezione ddl n. 242 del 16/06/16	A	TA	74014		37	2010-02-26								gestisce	Attiva
747	MTSERVIZI	VIA LA FONTANA, 21	PULSANO	Atto Dirigenziale di cancellazione n. 495 del 16/12/2015	B	TA	74026		38	2017-01-25								gestisce	Attiva
181	MUSTI SERVICE	VIA CANOPOI, 45	CASARANO	circolll.ezione ddl... ch n. 36 del 16.02.04	B	LE	73042											gestisce	Attiva
504	MULTISERVICE SOC. COOP.	LARGO STAZIONE 13	MINERVINO MURGE	Atto Dirigenziale di cancellazione n. 109 del 15/12/2015	B	BA	70013	2013-04-05	8	2012-01-16		MARIA MICHELA SILVESTRI						gestisce	Attiva
678	MULTISERVICE SOC. COOP SOC.	PIAZZA OSMAN RIBINO	LATIANO	LEGALE RAPPRESENTANTE CAVALIERI ANTONIO N. 189 DEL 14/02/2017	B	BR	72022	2015-02-19	176	2015-01-16								gestisce	Attiva
501	MULTISERVICE TRASPORTI SOC. COOP. SOC.	CORSO UMBERTO P. 23	GIURDIGNANO	LEGALE RAPPRESENTANTE CAVALIERI ANTONIO N. 434 DEL 13/11/2016	B	BA	70025	2012-01-16	771	2011-12-12								gestisce	Attiva
819	MULTISERVIZI DI TULLI	VIA G. AVERSA, 2/4	ALBOROBELLO		B	BA	70011		346	2013-05-16								in essere	Attiva
706	MULTISERVIZI DI TULLI SOC. COOP. SOC.	VIA S. AVERSA 2-4	ALBOROBELLO	LEGALE RAPPRESENTANTE cavalieri.ezione n. 1734 del 07/12/2017	B	BA	70011	2015-10-23	1988	2015-10-19								gestisce	Attiva

614	MULTITECNICA SERVICE s.r.s. in liquidatore	VIA TEVERE 4	SANNICOLA (FRANCAVILLA FONTANA)	Cartella con DD n. 624 del 19/12/2013 LEGALE RAPPRESENTANTE CANNALIRACI	B	BR	72027	2013-09-12	670	2013-09-14						cessata	Attiva
739	Margiotti ali	via Pola, 37	Grumo nevano (NA)	Cartella Ruolo con DD. n. 262 del 19/12/2013 Legale rappresentante CANNALIRACI per annualità 2013	B	BA	70024	2010-06-10	230	2013-06-06						cessata	Attiva
719	MYDOSYS	VIA TORATI, 1 LUNA	LECCE	cancellata dal d.d. n. 400 del 08/11/2016	A	LE	73100	2010-02-02	9	2013-01-15						cessata	Attiva
511	MYRIAM	VIA GIARDINI, 27	MANFREDONIA	Atto Originale di cancellazione del 08/08/2013	A	FG	71043	2006-08-28	379	2006-08-03						cessata	Attiva
1067	NADIR Onlus Soc. Coop. Soc.	Via Giovan Battista Tiepolo 62	Bari	Legale Rappresentante CIMMINO Luigia	A	BA	70123	2014-09-29	748	2014-09-26						in essere	Attiva
1019	NAUSICAOS Soc. Coop. Soc.	Piazza Re di Gardone	BRINDISI	Legale Rappresentante Cristiano DONGIOLI	A	BR	72100	2014-05-07	255	2014-05-05						in essere	Attiva
791	NEL PAESE DEI LUMINARI ISBE	VIA MONTEBIANCO 27	LUCERA	Rocchia marco Atto Originale di cancellazione del 12/09/2022	A	FG	71006	2011-02-25	42	2011-01-07						cessata	Attiva
1166	NEL PAESE DELLE MERAVIGLIE SOC. COOP. SOC.	VIA VECCHIA MESAGNESI	MESAGNE	Atto Originale di cancellazione del 31/01/2022	A	BR	72023	2015-10-06	1075	2015-09-25	VALENTE ANNA MARIA					cessata	Attiva
98	NEMESI	VIA A. DE GASPERI, 21	VICO DEL GARGANO		A	FG	71018		341	1998-04-21						in essere	Attiva
1014	NEMESIS	VIA MAPOLI 416	BARI	Legale Rappresentante Margiotta Angela	A	BA	70132	2013-12-17	998	2013-12-13						in essere	Attiva
635	NEOSOC Coop. Soc.	VIA DUCA D'AOSTA, 10	STORNARELLA	Legale Rappresentante Salvatore Pellegrino	B	FG	71022	2013-12-18	1025	2013-12-18						in essere	Attiva
320	NEW AROMA UNO	C.SO MATTEOTTI, 2 23	TORREMAGGIORE	cancellazione ditta come da n. 330 del 01/03/2012	B	FG	71017	2006-10-09	434	2006-09-27						cessata	Disattiva
514	NEW CO OP Soc Coop Soc	VIA C. DI VITTORIO 86/88	TRANI	RAPPRESENTANTI LEGALE PAOLO Atto di cancellazione del 04/02/17	B	BA	76125	2012-03-08	137	2012-02-20						cessata	Attiva
8	New Dream Soc. Coop. Soc.	Via Cherubini snc	MANDURIA	DDI di cancellazione n. 929 del 14/07/2016	AB	TA	74024		1246	2014-12-05						cessata	Attiva
8	NEW DREAM Soc. Coop. Soc. A.R.	VIA CHERUBINI snc	MANDURIA	Legale Rappresentante CAZZI GIOVANDO D.D. di cancellazione n. 929 del 07/07/2020	A	TA	74024	2014-12-09	1246	2014-12-05						cessata	Attiva
752	NEW LIBRA	VIA GORIZIA, 35	TORREMAGGIORE	PRESIDENTE PASQUALE Atto di cancellazione del 04/02/17	A	FG	71017	2010-09-09	487	2010-08-04						cessata	Attiva
1164	NEW PARTNER SOCCOOP SOC.	VIA TARGIANIA 1	BRINDISI	Legale rappresentante Greco Cosimo d.d. n. 400 del 12/08/19	A	BR	72100	2015-09-24	1556	2015-09-16						cessata	Attiva
828	NEW SOLID DREAM ETS	VIA F. FRANCESCO, 13/D	TARANTO		B	TA	74122		511	2013-06-27						in essere	Attiva

1024	Network Soc. Coop. Soc.	Via Christoforo 70	CAROPPLE	Legale Rappresentante (Vista Atto costitutivo del 14 d. n. 1687 del 11/12/2017	A	BA	70033	2104-03-25	63	2014-02-04										Attiva
669	NEW LIFE Soc. Coop. Soc.	VIA FERMORTE 1	CAROPPLE	Legale rappresentante CANCELLATA CCIAA D. n. 188 del 14/12/2017	B	FG	71041	2104-11-26	1164	2014-11-25										Attiva
565	NEW GOOD ASSISTANZA	VIA G. GALILEI, 61	APRICENA	cancellazione Ufficio Camerale n. 1788 del 19/05 cancellata il 14/12/2016 del 09/12/2016	A	FG	71011	2107-12-21	782	2017-11-29										Attiva
462	NEW PARK	Via Lavoratori 15	TEMLIZZI	cancellata su Ufc n. 5 del 06/02/17	B	BA	70038	2103-11-03	602	2010-10-14										Attiva
1318	NEW SERVICE SOC. COOP SOC.	VIA ANTONIO GRAMSCI 73	FOGGIA	LEGALE RAPPRESENTANTE LUCIA MARIANUCCI	A	FG	71100	2105-12-09	3304	2015-12-04									in essere	Attiva
971	NEW SINOPOLIS	VIA GABRIELI 138	BARI	LEGALE RAPPRESENTANTE LIBERO ANGELA	A	BA	70123	2103-06-06	335	2013-06-06									in essere	Attiva
774	NICAIA	VIA TANCREDI n. 9	BRINDISI	De Vitto Antonella	A	BR	72100	2103-11-30	647	2010-11-15									in essere	Attiva
899	NICOLAIRA	VIA SALVATORE MATARRESE 2/13	BARI	LEGALE RAPPRESENTANTE DE MARCO LAURA	A	BA	70124	2102-07-02	1176	2012-06-29									in essere	Attiva
823	NINFEA	VIA C.A. DALLA CHIESA, 26	FRANCAVILLA FONTANA	Atto Origin.t dott.ssa cancellazione n.1785 del 15/12/2015	B	BR	72021	2103-09-05	431	2013-09-05									cancellata	Attiva
757	NOE E VOI	VIA MASERA GRECA, 488	TARANTO	Atto Origin.t dott.ssa cancellazione n.1575 del 15/12/2015	B	TA	74121	2105-04-18	496	2017-04-18									cancellata	Attiva
687	NOE E VOI Soc. Coop. Soc.	VIALE MASERA GRECA 488	TARANTO	Legale rappresentante CANCELLATA CCIAA D. n. 188 del 14/12/2017	B	TA	74121	2105-04-28	811	2015-04-13									cancellata	Attiva
937	NOI E VOI Società Cooperativa Sociale	Viale Magna Grecia, n. 488	Taranto		B	TA	74121		158	2014-06-26								0	in essere	Attiva
1083	NOI RE NVO SOC. COOP SOC.	VIA VECCHIA SURBO 2	LECCE	Legale Rappresentante GIANNOTTI Giulia Antonella	A	LE	73100	2104-09-24	503	2014-08-18									cancellata	Attiva
215	NON CI PROBLEMA	VIA DUCA DEGLI ABRUZZI 8	SANNICANDRO	RECORD LORENZO - PRESIDENTE	B	BA	70028		223	2002-09-30									cancellata	Disattiva
1123	NONNA TERESA SOC. COOP SOC.	VIA G. DI VITTORIO 90	GIOIA DEL COLLE	Atto Origin.t dott.ssa cancellazione n.307 del 15/12/2015	A	BA	70023	2105-06-24	1228	2015-06-23								ARDOCI ANTONELLA		Attiva
94	NONNA VITA		SANNICOLA		A	LE		2003-08-27											cancellata	Attiva
46	NONNU' SOSI	PIAZZA GALILEI 18	CASSANO M.	CASAMASSIMA STEFANIA - PRESIDENTE	A	BA	70020		106	1996-07-10									in essere	Attiva
0	NON LO DICA AGLI AMICI SOCIETA' E COOPERATIVA SOCIALE	VIA DANTE 72	POLIGNANO A MARE	errore materiale	B	BA	70044	2021-10-05	n. 77 del 19/07/2021	2021-10-05								SANTAMARIA ALESSIA	0	cancellata	Attiva

877	NON SOLO TUA SOCIETA' COOPERATIVA SOCIALE	VIA DANTE 72	POLIGNANO A MARE		B	BA	70044	2021-10-05	n. 771 del 06/10/2021	2021-10-05			0804184727	in essere	Attiva
95	NOSTRA SIGNORA DELLA SANITA'	L.GO BLANDA 5	VOLTURARA APPULA		A	FG	71030							cessata	Attiva
396	NO TIME	VIA METRAGALLO n. 29	BITRITTO	PRESIDENTE DIVAGNE GIUSEPPE nato a BARI il 20/01/1974 CF DIVGSP74A20A662Y CANZELLI n. 183 DEL 14/03/2017	B	BA	70020	2009-01-26	03	2019-01-08				cessata	Attiva
195	NOUS	PIZZA MORO, BELLO, 8	RUVO DI P.	TAMBORRA ADRIANA MARIA cancellata con d.d. n. 217 del 26/05/14	A	BA	70037		74	2010-05-05				cessata	Attiva
1370	NOVABILITY	VIA DEBRENX, 12	TORCHIAROLO		A	BR	72020		544	2018-10-10				in essere	Attiva
528	NOVA FAMILIA	VIA NAPOLI, 376/ 5	BARI	cancellata, con d.d. n. 674 del 06/02/17	A	BA	70123	2007-02-02	55	2017-01-24				cessata	Attiva
275	NOVA ITINERA	II° TR. DE ANGELIS, 4	BARI		B	BA	70100	2005-05-06	78	2015-05-02				cessata	Attiva
1452	NOVAMENTE	VIALE DEL CRATERO, 3	SAN GIOVANNI ROTONDO		A	FG	71013		998	2018-09-21			0882754707	in essere	Attiva
1318	NOVAMENTE	Via Celentano Vela, 22	GALATINA	cancellata, con d.d. n. 1724 del 07/12/2017	A	LE	73013		266	2016-07-12				cessata	Attiva
33	NOVA ONLUS	VIA FOGAZZO SANTA CHIARA n. 5 /bis	TRANI	Atto Di Ingiunzione di cancellazione n. 1299 del 15/11/2005	C	BA	76099	2006-07-11	472	2018-06-13		DI LERNIA FELICE		cessata	Attiva
53	NOVA rete Consorzio di Cooperative Sociali a responsabilità limitata	Via Pellegrino, 5 Chiusa n. 57/A/1	Trani		C	BT	76125		690	2022-12-22		D'ALESSANDRO ANTONIO	0523690727	in essere	Attiva
352	N.SALENTO	VIA GIOVIO, 12	MESAGNE	cancellata con d.d. n. 56 del 06/02/17	B	BR	72023	2007-08-30	519	2017-07-24				cessata	Attiva
1193	NUOVA ARMONIE SOC. COOP SOC.	VIA ORSINI 35	TARANTO	LEGALE RAPPRESENTANTE ABBRACCIA MARIO ANNA	A	TA		2016-03-12	31	2016-03-05				in essere	Attiva
58	NUOVA ALBA	VIA FEDERICO, 81	CERIGNOLA	FERRARO ROBERTO - PRESIDENTE	A	FG	71042		67	1997-02-18				in essere	Attiva
323	NUOVA ARMONIA	VIA SAN SEVERO, 8	FOGGIA	cancellata con decreto art. 138 del 01/03/2012	B	FG	71100	2006-11-15	439	2016-10-31				cessata	Disattiva
637	NUOVA CITTA	VIA ORTA ABRUNA 23	CAPURSO	20/10/2015 PRESIDENTE Carmen dervio in VITOLA Via Brocca dal merlo, 18	A	BA	70010	2008-12-12	835	2019-11-13				cessata	Disattiva
1918	NUOVA CITTA' Società Cooperativa Sociale	VIA D'Addarioni, n. 23	Caprara		A	BA	70010		793	2023-12-22			0697944721	in essere	Attiva
99	NUOVA COOPERATIVA SOCIALE	VIA MASTRO SIGNORILE, 55	ALESSO	LAERTE CALASSO - PRESIDENTE	A	LE	73011		364	1998-04-23				cessata	Attiva

1115	NUOVA C.S.S. SOC.COOP.SOC	MARONAS	GIUGGIANELLO	Legale Rappresentante CANCELLATA CORSO N. 188 DEL 14/03/2017	A	LE	73020	2105-05-26	1891	2015-05-21					cancellata	Attiva
705	NUOVA ERA	VIA G. DELLI PONTI, 81	SCORRANO	Atto di giurati di cancellazione n. 9 del 03/02/2023	B	LE	73020		368	2017-04-11					cancellata	Attiva
190	NUOVA ERA	VIA CASTELNUOVO, 7	SERRACAPRIOLA	MARTIELLANTONIO PO - PRESIDENTE	B	FG	71010		239	2015-11-05					cancellata	Attiva
238	NUOVA ERA (Magliano)	VIA F. CAVALLOTTI, 15/A	PALAGIANO	cancellato con decreto n. 339 del 01.03.2012	B	TA	74019	2103-07-02	136	2010-06-24					cancellata	Disattiva
194	NUOVA ERA (Surano)	VIA G. DELLI PONTI, 81	SCORRANO	STEFANELLI GUIDO - CANCELLATA CORSO N. 188 DEL 14/03/2017	B	LE	73020		26	2010-02-13					cancellata	Attiva
802	NUOVA PALOMBARA DE SANTIS	VIA CAMPANA, 11/C	TARANTO	Cancellata ex D.D. n. 774 del 18/12/2020	B	TA	74121		648	2018-10-29					cancellata	Attiva
709	NUOVA GENERAZIONE SOC. COOP. SOC.	VIA M.GS. AURIATRICE 141	CERIGNOLA	LEGALE RAPPRESENTANTE cancellata con d.d. n. 1544 del 19/12/17	B	FG	71042	2103-12-02	2783	2015-11-23					cancellata	Attiva
225	NUOVA ITALIA	VIA S. CHIARA, 1	ALTAMURA	cancellata ex d.d. dir. n. 119 del 06.06.03	B	BA	70022								cancellata	Attiva
122	NUOVA LINEA	VIA FORNARI, 35	PALO DEL COLLE	SOGGIORO MTO - PRESIDENTE cancellata con d.d. n. 56 del 08/02/17	B	BA	70027		41	2010-03-17					cancellata	Attiva
614	NUOVA LUCE	Via Isonzo n. 85	TARANTO	MESINO COSIMO - AMMINISTRATORE UNICO	A	TA	74121	2008-09-21	589	2008-07-09		SALVIANO VERONICA			in essere	Attiva
274	NUOVA MEMFE	VIA MARINOSCI n. 32	UGENTO	GRECO ANNAGRAZIA - cancellazione con d.d. n. 120 del 04/02/17	A	LE	73030		242	2015-12-05					cancellata	Attiva
39	NUOVA NAIPIGO	VIA S. ANTONIO, 71	MINERVINO DI L.	Cancellata ex D.D. n. 739 del 26/05/2020	B	LE	73027		478	1997-10-02					cancellata	Attiva
503	NUOVA NOLANE SOC. COOP. SOC. IN NUMERO	VIA MARIO NOLI, SNC	MARTANO	Atto Dirigenziale di cancellazione n. 398 del 04/12/2020	B	LE	73025	2102-01-16	776	2011-12-12		SICURELLI ASI			cancellata	Attiva
319	NUOVA PROGRESSIONE LAMIA	VIA D. ALIGHIERI, 38	ERCHIE	cancellato con decreto n. 319 del 01.03.2012	B	BR	72020	2006-10-09	408	2006-09-28					cancellata	Disattiva
693	NUOVA PROGRESSIONE LAMIA SOC. COOP. SOC.	VIA DANTE ALIGHIERI 38	ERCHIE	Atto Dirigenziale di cancellazione n. 695 del 04/12/2020	B	BR	72020	2103-04-13	722	2015-04-09		FELLA GIUSEPPE			cancellata	Attiva
912	NUOVA PROGRESSIONE LAMIA Società Cooperativa Sociale a r.l.	Via Dante Alighieri, n. 38	Erchie		B	BR	72020		242	2012-05-16				0 812799741	in essere	Attiva
588	NUOVA RE.N.A. COOP.SOC.COOP.	VIA GIUSEPPE LOMBARDI 36	GRAVINA DI PUGLIA	LEGALE RAPPRESENTANTE CANCELLATA CORSO N. 188 DEL 14/03/2017	B	BA	70024	2103-04-10	131	2013-04-10					cancellata	Attiva
419	NUOVA SUD E	VIA TOSCANINI, 18	LEQUILE	cancellata id. 41/2023	A	LE	73010	2105-04-08	48	2005-03-25	http://www.nuovasud.it				cancellata	Attiva

1445	NUOVA SOLIDARIETA'	VIA DEI GIGLI, 25	SOGLIANO CAVOUR	Legale Rappresentante POLIMENO LUCA cancellata d.d. 4 13/2023	A	LE	73010		853	2020-07-14				cancellata	Disattiva
107	NUOVA SOLIDARIETA'	VIA SIENA, 10/B	PARABITA	DETA MAURIZIO - PRESIDENTE	A	LE	73052							cancellata	Attiva
1165	NUOVA SOLIDARIETA' SOC. COOP. SOC.	VIA DEI GIGLI	SOGLIANO CAVOUR	LEGALE RAPPRESENTANTE POLIMENO LUCA CANCELLATA CON D.D. N. 792 DEL 13/11/19	A	LE	73010	2015-10-06	1674	2015-09-25				cancellata	Attiva
321	NUOVA SPERANZA PICCOLO ELVIS	VIA CARDUO, 22	TROIA	CASALI MARIA FILOMENA - PRESIDENTE Cancellata con DD n. 1047 del 7/10/2020	A	FG	71029		193	2002-07-24				cancellata	Attiva
375	NUOVAURORA	VIA MANZONI, 6/A	PALAGIANO	CATALANO GENNARA - PRESIDENTE determina di cancellazione n. 215/2024 determina di revoca parziale della cancellazione n. 323/2024	A	TA	74019	2003-11-20	198	2003-11-10				in essere	Attiva
952	NUOVAURORA	VIA MANZONI 6/A	PALAGIANO	LEGALE RAPPRESENTANTE CATALANO GENNARA	A	TA	74019	2013-05-09	166	2013-05-09				cancellata	Disattiva
56	NUOVA VELA	VIA RAFFA, 8	FOGGIA		B	FG	71100							cancellata	Attiva
1487	Nuova Villa Margherita società cooperativa sociale	Via Giaquinto 9	lecce		A	LE	73100	2021-11-19	n. 860 del 18/11/2021	2021-11-18		Maria Serena Rosaria Pedone	0450164 0751	in essere	Attiva
380	NUOVA VITA	VIA DANTE ALIGHIERI 184	TARANTO	Atto Dirigenziale di cancellazione n. 379 del 08/03/2022	A	TA	74121	2003-12-05	225	2003-11-26				cancellata	Attiva
1293	NUOVE FRONTIERE	VIA BOLZANO, 38	BOTRUGNO		A	LE	73020		1265	2017-09-04				in essere	Attiva
1296	Nuove Mete	VIA SALVO D'ACQUISTO, 5	TUGLIE	Cancellata con D.D. n. 739 del 20/05/2020	A	LE	73058		1392	2017-09-19				cancellata	Attiva
892	NUOVE METE	PIAZZALE A. MEUCA 4	TUGLIE	LEGALE RAPPRESENTANTE BOELIS CHIARA cancellata con d.d. n.56 del 06/02/17	A	LE	73058	2012-06-14	1044	2012-06-07				cancellata	Attiva
548	NUOVE METE	PIAZZALE A. MEUCA 4	TUGLIE	LEGALE RAPPRESENTANTE BOELIS CHIARA Cancellata con d.d. n. 485 del 03/05/17	B	LE	73058	2012-06-14	1049	2012-06-07				cancellata	Disattiva
773	NUOVE METE	VIA S. D'ACQUISTO, 5	TUGLIE	D.D. di cancellazione n. 929 del 01/03/2020	B	LE	73058		1604	2017-10-20				cancellata	Attiva
983	NUOVE PROPOSTE SOC.COOP.SOC.	VIA PAOLO VI	FASANO	Legale Rappresentante CACUCO Laurenzia	A	BR	72015	2013-07-29	577	2013-07-26				in essere	Attiva
12	NUOVE PROSPETTIVE	VIA BOCCACCIO, 23	CASAMASSIMA	TRITTO GIUSEPPE - PRESIDENTE	B	BA	70010		480	1995-07-25				in essere	Attiva
484	NUOVE PROSPETTIVE (Andria)	VIA ASIAGO, 41	ANDRIA		A	BA	70031	2006-03-15	122	2006-03-03				in essere	Attiva
51	NUOVE RISPOSTE	VIA VITTORIO VENETO, 94	SOGLIANO CAVOUR	POLIMENO SALVATORE - PRESIDENTE	A	LE	73010		572	1996-12-04				in essere	Attiva

873	NUOVI PERCORSI	VIA MILANO 70	GALATINA	LEGALE RAPPRESENTANTE LAURA MARTINUCCI	A	LE	73013	2012-04-05	562	2012-04-05							in essere		Attiva
543	NUOVI ORIZZONTI	VIA LEONE 69	SAN CESARIO DI LECCE	LEGALE RAPPRESENTANTE PAOLA ANTONIA CORVINO	B	LE	73016	2012-05-30	981	2012-05-30							cessata		Attiva
245	NUOVI ORIZZONTI	VIA CALDINI, 28	BRINDISI LE	cessata con atto del 09/08/2014	A	BA	70052										cessata		Attiva
259	NUOVI ORIZZONTI	VIA CRICOVIA ALADINO, 37	SAN CESARIO DI LECCE	cessata con decorrenza 1/1/2013	B	LE	73016	2005-11-22	224	2005-11-08							cessata		Decaduta
526	NUOVI ORIZZONTI	CORSO CAIROLI 86	CARLANTINO	Atto di gemmato di cancellazione del 6/03/2012	B	FG	71030	2012-04-05	560	2012-04-05			SILVESTRE CRISTINA				cessata		Attiva
895	NUOVI ORIZZONTI E SOSTEGNO SOCIALE	Via della Repubblica, 2 Cellamare	Bari	Presidente del CdA DE FILIPPIS DOMENICO dal 18/01/2018	A	BA	70131	2012-06-14	1050	2012-06-11	DEFILIPPIS DOMENICO	0729974972					in essere		Attiva
21	NUOVI ORIZZONTI - Grottaglie A	VIA I dell'a, 47	GROTTAGLIE	Cessione Giuseppe - Presidente	A	BA	74024		261	1995-04-27							in essere		Attiva
1316	NUOVI ORIZZONTI Soc. Coop. Soc.	VIA B. BUOZZI 27/29/31	BRINDISI	Legale Rappresentante ZECCA Maria Concetta	A	BR	72100	2015-07-23	1372	2015-07-22							in essere		Attiva
88	NUOVI PERCORSI	V LE COMMENDA, 118	BRINDISI		A	BR	72100		138	1998-02-20							cessata		Attiva
192	NUOVI SENTIERI	VIA DE RISILIS, 37	BARI	MAFFEI, FRANCESCO - PRESIDENTE	B	BA	70100		257	2005-12-20							in essere		Attiva
119	NUOVO SERVIZIO	VIA ROMA, 83	PUTIGNANO		A	BA	70017		15	1998-09-30							cessata		Attiva
1012	NUBEMO CARE Soc. Coop. Soc.	VIA FEDERICO II 9	SAN MARZANO DI S. GIUSEPPE	Legale Rappresentante Margherita Pina	A	TA	74020	2013-10-31	836	2013-10-31							in essere		Attiva
9	NUVOLA	VIA LUIGI MAGGIO 68	FRANCAVILLA FONTANA	Atto Dirigenziale di cancellazione n.139 del 06/11/2015	C	BR	72021	2003-06-05	122	2010-09-05							cessata		Attiva
56	NUVOLA Consorzio di Cooperative Sociali a Responsabilità Limitata	Via Luigi Puglisi n. 68	Francavilla Fontana		C	BR	72021		164	2013-07-07		0831924794					in essere		Attiva
548	NUVOLANDO	VIA DE GASPERI, 20/A	CAVAN DI CALDIRRA	cessata con atto del n. 225 del 20/04/18	A	LE	73012	2007-07-13	475	2007-07-06							cessata		Attiva
1187	NUVOLE ROSA SOC. COOP. SOC.	VIA SIGNORILE GIUSEPPE 3	BITETTO	LEGALE RAPPRESENTANTE D.D. Il Consiglio di Amministrazione n. 829 del 13/12/2020	A	BA	70020	2015-12-09	3203	2015-12-04							cessata		Attiva
1027	NYMPHA	Via Vocabolo acquedotto, 1	BARI	LEGALE RAPPRESENTANTE DE DONATIS DONATO	A	BA	70125	2014-03-26	96	2014-02-19			Lagueragenti Francesco				in essere		Attiva
63	OASI 2 SAN FRANCESCO	VIA PESCADOZZI, C.MANA, 727 815	TRANI	LA PRESIDENTE CAMBIANO - PRESIDENTE	A	BA	70059		837	2008-11-26							in essere		Attiva

454	OASI 2 GIANFRANCESCO	VIA FOGAGGIO, SANTA CHIARA n. 5/Bis	TRANI	B	BA	70059	2010-09-14	490	2013-08-04				0883549077	in essere	ornatista	Attiva
746	OASI DELL'ERMANDA	VIA MONTEGARGANO, 1-26	FOGGIA	A	FG	71100	2010-07-13	388	2013-06-09					in essere	ornatista	Attiva
1518	OASI DELL'UMILTÀ Società Cooperativa Sociale r.l.	Via Alberto Magno n.7 - 126	Rutigliano	A	FG	71121		582	2022-11-24		MUCCIOLI ALESSANDRA		0883549077	in essere	ornatista	Attiva
809	OASI DUE SERVIZI	VIA FRANCESCO SAVERIO, 5/1985	TRANI	B	BT	76125		66	2013-03-06					in essere	ornatista	Attiva
930	OASI DUE SERVIZI Società Cooperativa Sociale	Via Pellegrino Rossi Palma, n. 17/Bis	Trani	B	BT	76125		59	2013-03-11				0883770728	in essere	ornatista	Attiva
9	OASI (MESAGNE)	VIA BRODOLINI, 31	MESAGNE	A	BR	72023	2003-06-30	25	1970-01-19					in essere	ornatista	Attiva
1518	OASI MARIA Società Cooperativa Sociale r.l.	Via Maria Stella, n. 20	Carnia di Puglia	A	BT	76012		87	2013-03-16		SANTAMARIA LAURA FONTE MARIA		0883549770	in essere	ornatista	Attiva
680	OASI SOC. COOP. SOC	VIA E. TOTI 82	LATERZA	B	TA	74011	2015-03-19	178	2015-03-16					in essere	ornatista	Attiva
342	OASI TORRE MAGGIORE	VIA MARSALA 5	TORRE MAGGIORE	A	FG	71017		7	2010-01-21					in essere	ornatista	Attiva
951	OASI VINCENZINA	via gargano 4	lucera	A	BA	70052	2013-05-09	145	2013-05-09					in essere	ornatista	Attiva
248	OCCHI PAZIENTI CON LORO	VIA VIVALDI, 23	CONVERSANO	A	BA	70014		120	1970-01-01					in essere	ornatista	Attiva
1483	OCCHI PAZIENTI CON LORO Società Cooperativa sociale	Via degli Ivoni n. 35	Conversano	A	BA	70014	2021-03-10	198	2021-03-02		Lombardi Paola		0 80481 70720	in essere	ornatista	Attiva
468	OCCHITO	CORSO EUROPA n. 122	CARLANTINO	B	FG	71030	2011-01-04	772	2013-12-14					ornatista	ornatista	Attiva
36	OCCUPAZIONE E SOLIDARIETÀ ARL	via chimirri 47/a	BARI	A	BA	70126		26	1996-01-29					in essere	ornatista	Attiva
719	O.E.S. SOC. COOP. SOCIALE	VIA LUCERA, 110	FOGGIA	A	FG	71100	2010-04-19	211	2010-03-25					ornatista	ornatista	Attiva
431	OFFICINA CREATIVA	Via A. Belmiro, 24	UGGENTO	B	LE	73030	2010-02-05	20	2010-01-15					in essere	ornatista	Attiva
801	OFFICINE L'OLIO	CONTRADA MARROCCO, 94	MANDURIA	B	TA	74024		598	2013-10-12					ornatista	ornatista	Attiva
441	OSSIDIA SOC. COOP. SOC.	VIA L. DA VINCI 23	GIOIA DEL COLLE	B	BA	70023	2016-02-02	139	2015-07-11					in essere	ornatista	Attiva

1443	ONDS	VIA TITO SCHIPA 4	CALIMERA	Atto Dirigenti ed di cancellazione n. 779 del 02/07/2020	A	LE	73021			2020-07-03									Attiva
1363	ONDS	VIA TITO SCHIPA 4	CALIMERA	Cancellata dal D.D. n. 779 del 30/06/2020	A	LE	73021		495	2018-09-10									Attiva
133	ONMPA	P.ZZA S. EUFEMIO, 26	FOGGIA		B	FG	71100												Attiva
1091	OLEA SOC. COOP. SOC.	VIA VITTORIO VENETO 24/A	TRINITAPOLI	Legale Rappresentante MATTIA cancellata con d.d. n. 467 del 13/05/14	A	BA	76015	2015-01-27	99	2015-01-27									Attiva
131	OLTRE CONFINE	VIA DON DALLA CHIESA, 42	MOLFETTA	PADRE GIUSEPPE - cancellato con determinaz. 298 11	B	BA	70056		83	2010-05-22									Attiva
229	OLTRE IL MURO	VIA V. ROVIMARE, 11	VALENZANO	ZEZOLLA FRANCESCO - PRESIDENTE	B	BA	70010		43	2010-03-18									Disattiva
517	OLTRE IL MURO COOP. SOC.	Via Torino 14	ALTAMURA	LEGALE RAPPRESENTANTE VALENZANO TERESA	B	BA	70022	2012-03-12	410	2012-03-12									Attiva
530	OLTRE L'ARMADIO ONLUS	VIA UBERTA' 4 angolo STR. CON CARAMIA	CERIGNOLA	cancellata, mod. d. n. 574 del 06/02/17	A	BR	71014	2007-02-02	57	2007-01-24									Attiva
52	Oltre lo mio di Insieme Contro di consumo Onlus Associazione	Corso del Mezzogiorno, 8	Foggia		C	FG	71122	2021-09-16			DD n. 769 del 14/09/2021	2021-09-16							Attiva
6	OLTRE L'ORIZZONTE (Brindisi)	VIA BRANDI, 3	BRINDISI	PITTOLETTA GIACOMO - PRESIDENTE	A	BR	72100		489	1994-10-04									Attiva
147	OLTRE L'ORIZZONTE	VIA MILANO, 40	CERIGNOLA	RICCO VINCENZO - cancellata con d.d. n. 204 del 04/06/14	A	FG	71042		47	1999-03-25									Attiva
1433	OLTREDUOA	VIA MARTIRI DELLE FOIBE N. 1	PUTIGNANO	LEGALE RAPPRESENTANTE BALETTA ROSALBA	A	BA	70017	2020-04-15	557	2020-04-14									Attiva
455	OMAR	Via Paola Agostinucci, 23	Fiscelli Fortunato	PRESIDENTE SARDELLO COSMO	B	BR	72021	2010-09-14	488	2010-08-04									Attiva
247	OMPHA (Bitetto)	VIA VISCOVADO, 9	BITETTO		B	BA	70020	2003-12-05	222	2003-11-26									Attiva
8	OMPHALOS (Locri) Società cooperativa sociale	Via Giovanni Del Giudice,39	S. Giovanni Rotondo		A	FG	71013	2021-06-04			D.D. 510 del 04/06/2021	2021-06-04			Ciarcia Antonella				Attiva
149	OMPHALOS (Mola di Bari)	Via B. CALVARIA, 22	MOLA DI B.	PALMIERI ANTONELLA - PRESIDENTE	A	BA	70042		55	1999-04-12									Attiva
564	OMPHALOS (Massafra)	VIA A. ROMANO, 16	MASSAFRA		A	TA	74016	2007-11-30	696	2007-11-09									Attiva
1018	OMPHALOS SOC. COOP. SOC.	VIALE ADRIATICO 124 C/3	APRICENA	LEGALE RAPPRESENTANTE CANCELLATA con d.d. n. 481 del 09/05/17	A	FG	71011	2014-03-26	97	2014-02-19									Disattiva

819	OMNIA SALUS SOC. COOP SOC.ONLUS (Inserire o	VIA ANGELO MOLFINO,n. 10	MASSAFRA	Atto Dirigenti di cancellazione n. 2 del 13/09/2023	A	TA	74016	2011-06-23	294	2011-06-09			cancellata	Attiva
1268	OMNIA SERVICE	VIA DAMIANO, 73	FOGGIA	determina di cancellazione n. 215/2024	A	FG	71122		9 96	2017-07-17			cancellata	Attiva
498	OMNIA SERVICE SOC. COOP SOC.	VIA VINCENZO GIOVANITELLI	CELLINO SAN MARCO	LEGALE RAPPRESENTANTE SCIOLTA COSIMO	B	BR	72020	2011-12-14	705	2011-11-23			in essere	Attiva
1485	Omnia sociale consortile sociale	Corso G. Garibaldi 67 , fraz. S. Spirito	Bari		A	BA	70127	2021-10-29	n. 89 final 26/11/2021	2021-10-29	Maria Pia Fusco	0822/614777	in essere	Attiva
389	OMNIBUS	VIA PAPA, 138	TORREMAGGIORE	cancellata con d.n. 56 del 06/02/17	B	FG	71017	2009-12-10	895	2010-11-25			cancellata	Attiva
195	OM - SHE	VIA PERONE, 7	DELICETO	DEL.CAMMO.GENNARO - CANCELLATA CON D. N.188 DEL 13/10/17	B	FG	71026		38	2012-03-04			cancellata	Attiva
312	OMNIBUS	LOC. VALLE DEI GRECI S.N.C.	PESCHICI		B	FG	71010	2009-04-06	186	2009-03-23			in essere	Attiva
655	OMNIos Coop. Soc.	Piazza Fabrizi, 12 (Ingresso Palmieri	MARTIGNANO	Legale Rappresentante PANTALEO RELLI	B	LE	73020	2014-05-07	239	2014-05-05	PANTALEO RELLI		in essere	Attiva
991	OMNIAMICA	VIA VELA N° 18	BARI	Legale Rappresentante NANNA Chiara	A	BA	70131	2013-09-09	638	2013-09-09			in essere	Attiva
135	OMNIAMICA	VIA OSP. DI VENERE	CARBONARA	NANNA CHIARA - PRESIDENTE	A	BA	70012		84	1998-10-17			cancellata	Attiva
274	OMNIA P.	V. LE EINAUDI, 15	BARI	cancellata con d. n. 173 del 07/12/2015	B	BA	70100	2005-05-06	77	2005-05-02			cancellata	Attiva
207	OMNIA PROGETTO HANDICAP ANZIANI	VIA LEONE XIII, 325	FOGGIA	CANCIMENTO DELIBERE - cancellata con d.n. 211 del 04/08/15	A	FG	71100		115	2010-08-02			cancellata	Attiva
17	Opera Soc. Coop Soc.	Via Aurelio Saffi, 117 n.C c/o Studio Agresti	FOGGIA	Atto Dirigenziale di cancellazione n.101 del 15/12/2020	AB	FG	71122		1774	2015-10-06			cancellata	Attiva
17	OPERA SOC. COOP. SOC. A/B	VIA ANTONIO GRAMSCI 107 SC. C	FOGGIA	LEGALE RAPPRESENTANTE DI TUTTO FOCO autorizzato a ricevere e ritirare ogni tipo di scritto nella settore A/B	A	FG	71122	2015-10-07	1774	2015-10-06			cancellata	Attiva
1610	OPES C.S.R.L.	Via Napoli snc Italiana, n. 68	Bitonto		A	BA	70032		92	2013-04-11		070 7 5 1 0 7 7 5	in essere	Attiva
4	OPES	VIA CANTE, 5	FOGGIA		C	FG	71100	2003-06-05	126	1993-11-29			in essere	Attiva
1515	OPES Società Cooperativa Sociale	Via Pedone, n. 13	Lucera		A	FG	71036		66	2013-02-03	DI IANNI MICHELE	0 4 8 2 8 7 1 5 0 7 1 0	in essere	Attiva
258	OPUS LABORES	C.SO MATTEOTTI, 20	MINERVINO MURGE		B	BA	70955	2004-07-12	143	2003-06-15			cancellata	Disattiva

72	OPUS DEI	LGO STAZIONE , 13	MARIETANO M.		B	BA	70055		56	1998-11-23							cancellata	Disattiva
1384	ORCHIDEA	P.ZZA SAN GIUSEPPE, 2	NOVOLI'	Atto Dirigenti ale di cancellazione n. 294 del 11/11/2021	A	LE	73048		7	2013-01-17			PICCIONE MARIO				cancellata	Attiva
1612	ORCHIDEA Società a Cooperativa Sociale	Piazza San Giuseppe, n. 2	Nardò		A	LE	73048		209	2013-09-10				0836641706			in essere	Attiva
115	ORKAKA ETS ONLUS	CONTRADA SANTORO	ORIA	GIALLORE CARMELINA - Cancellata con D.D. n. 739 del 05/07/2021	B	BR	72024		25	2010-03-02							cancellata	Attiva
1624	ORKIDEA SOCIETA' Centro Socio Educativo e Riabilitativo Cooperativa Sociale	Via Leone XIII, n. 50	Acquaviva Delle Fonti		A	BA	70021		179	2013-07-19				0804934729			in essere	Attiva
682	ORKIDEA Società a	VIA PORTO, n. 23	BISCEGLIE	Atto Dirigenti ale di cancellazione n. 297 del 03/07/2020	A	BA	70052	21/09/07-03	142	2010-06-12			SALERNO PIETRO				cancellata	Attiva
124	ORKIDEA NUOVA	Via L. DA VINCI, 65	CASARANO	CODDA MARINA - PRESIDENTE	A	LE	73042		28	1998-10-15			Casa Marina Assunta				in essere	Attiva
158	ORKIDEA Onlus a	VIA PARTI, 14	CISTERNINO	D.D. di cancellazione n. 509 del 01/03/2013	A	BR	72017		87	1999-07-21							cancellata	Attiva
1569	ORKIDEA S. Società Cooperativa Sociale Onlus	Via Campanella, n. 16	Bitonto		A	BT	70011		424	2013-08-03				0979513078			in essere	Attiva
799	ORLANDO	VIA SAN GIOSE ARTIGIANI 89, ZONA Adamo 89, n. 28	BARI	PRESIDENTE ANNALISA GIORGIO	A	BA	70100	21/09/11-24	592	2010-11-06							in essere	Attiva
341	ORSAMIS ONLUS	CORSO DELLA VITTORIA, 72	ORSARA DI P.	DAMIS ANGELO LEONARDA CASCELLA CORSO N. 183 DEL 14/03/2017	A	FG	71027		6	2010-01-21	http://www.cronacalabria.it						cancellata	Attiva
958	ORSAMIS ONLUS	VIA V. EMANUELE 3	ORSARA	Atto Dirigenti ale di cancellazione n. 492 del 16/04/2020	A	FG	71027	21/10/05-09	172	2013-05-09			D'ANGELICA LEONARDO				cancellata	Attiva
705	ORTOFLO SANTI SOC. COOP SOC.	CORSO DEL MEZZOGIORNO 13	FOGGIA	LEGALE RAPPRESENTANTE CARMINE SPAGNUOLO	B	FG	71122	21/01/10-23	1808	2015-10-14							in essere	Attiva
146	ORWIDE	VIA BRINDISI, 22	SANNICANDRO	GRECO PIETRO - PRESIDENTE	A	BR	70025		40	1999-03-10							in essere	Attiva
303	OSBIDE - San Donaci - B	VIA BRINDISI, 22	SANNICANDRO	Legale Rappresentante GRECO pietro	B	BR	70025	21/06/02-01	5	2005-01-24							in essere	Attiva
686	OSS - SANT'AS	VIA GALILEO, 19	CERIGNOLA	cancellata con atto di n. 402 del 12/06/19	A	FG	71042	21/09/09-03	434	2009-08-03							cancellata	Attiva
425	OSTUNI AIUTA LA BELVA	VIA SAN DAMIANO, n. 49	OSTUNI	Cancellazione con atto di liquidazione n. 217 del 11/12/2020	B	BR	72017	21/09/10-27	531	2010-10-12			CASALLO MARIA FRANCESCO				cancellata	Attiva
559	OSTUNI SOLIDALE	VIA TENENTE A. ANTELMI 28	OSTUNI	LEGALE RAPPRESENTANTE CASALLO MARIA FRANCESCO cancellata con det. n. 5464 del 06/12/17	B	BR	72017	21/12/08-29	1408	2012-08-29							cancellata	Attiva

1051	OTRANTO SOC. COOP. SOC.	STRADA PROVINCIALE 208 ZONA ARTIGIANALE 1	OTRANTO	LEGALE RAPPRESENTANTE FERRARI BARBARA	A	LE	73028	2104-06-10	318	2014-06-04					in essere	Attiva
790	OTTEFA	VIA MASELLA 17	PALAGIANO	Cert.ottica iscr.ISO. n. 779 del 30/09/2020	B	TA	74019		150	2017-03-06					in essere	Attiva
1421	PADRE PIO	VIA SCANNO, 27	CERIGNOLA		A	FG	71042		847	2019-12-03					in essere	Attiva
89	PADRE PIO (Compl.n4)	VIA SCANNO, 27	CERIGNOLA	DELL'ERBA GIUSEPPE - cimat.Fascicolo d.d.s. 445 del 08/11/2016	A	FG	71042		199	1998-03-24					cimatifica	Attiva
127	PADRE PIO(Trinit S Susanna)	VIA MONA, 2	T. S. SUSANNA	FORMOSO ARIELC. - cimat.Fascicolo d.d.s. 190 del 16/05/16	A	BR	72028		39	1998-10-30					cimatifica	Attiva
697	PAGANI ONLUS	VIA MYOTALIANI, VIA OLIVARDOO	MARCIANISE	DD 1 118 del 01/12/2020	A	LE	73048	2109-10-21	485	2019-10-06					cimatifica	Attiva
1564	PAGANI ONLUS - Società Cooperativa Sociale	Via Mondragone, Via Quarinello	Nardò		A	LE	73048		1788	2023-07-25			(+61389 70750)		in essere	Attiva
233	PAIDOS	VIA G.BRUNO, 3	LUCERA	DI SALVO MARCO PRESIDENTE	A	FG	71100		38	2001-03-14					in essere	Attiva
869	PALMISANO COLLAUDATORI ASSOCIATI	VIA MARTINA FRANCA, 76/A	CRISPIANO	Atto Organismi di cancellazione n.1 del 08/01/2020	B	TA	74012		73	2019-02-11					cimatifica	Attiva
889	PALMISANO COLLAUDATORI ASSOCIATI Società Cooperativa Sociale a r.l.	Via Martina Franca, n. 76/A	Crispiano		B	TA	74012		541	2022-11-08			PALMISANOPIERPAOLO	0.3896230737	in essere	Attiva
431	PAM SERVICE	Via Cagliari, 30	Taranto	Addabbo ORLANDO Anm. Uniq	A	TA	74121	2205-09-07	189	2015-05-25					in essere	Attiva
716	PANACEA	VIA STEFANO JACINI 35	BARI	PRESIDENTE CANDIDO MICHELE CORSO VITTORIO EMANUELE 67 - 69 BARI	A	BA	70100	2103-01-25	102	2013-01-11					in essere	Attiva
410	PANDOLFO PIERO	VIA BORGHETTO n. 19	TORRE SANTA SUSANNA	CANCELLATA CON DELIBERA DEL DIRIGENZIALE N. 536 DEL 04/05/2021	B	BR	72028	2209-05-07	232	2009-04-20					cimatifica	Disattiva
513	PANGEA Soc. Coop. Soc.	CORTILE ARCO DELLE GATTE 3	MANFREDONIA	LEGALE RAPPRESENTANTE CANDELLA FRANCESCO, N. 414 DEL 11/11/2016	B	FG	71043	2102-03-08	138	2012-02-20					cimatifica	Attiva
211	PANORAMA 98	VIA MUNICIPIO, 5	SALICE SALENTINO	PINA MICHELE - PRESIDENTE cimat.Fascicolo d.d.s n.54 del 06/02/2	A	LE	73015		124	2010-09-11					cimatifica	Attiva
521	PANSOCIALMERCE COOP. SOC.	VIA FABRIANI 30	MINERVINO MURGE	LEGALE RAPPRESENTANTE MUSICCO MARIA ROSA C.F. D.D. cimatifica n. 429 del 13/07/2020	B	BA	76013	2102-03-21	478	2012-03-20					cimatifica	Attiva
477	PAOLO ELIA	C.SO VITT. EMANUELE 203	TRANI	cimat.Fascicolo d.d.s. 445 del 08/11/2016	A	BA	76059	2106-02-01	6	2006-01-24					cimatifica	Attiva
73	PARADISEA	V.LE EINAUDI, 15	BARI		A	BA	70124								cimatifica	Attiva

02	PARCO VERDE	VIA S.ROCCO, 34	LEVERANO		B	LE	73045	2105-12-09	3079	2015-12-02								Attiva
708	PASSI RILATTI SERVIZI SOC COOP. SOC.	VIA FRANCESCO LANDOLFI 82	CEGLIE MESSAPICA	LEGALE RAPPRESENTANTE CANDELLATA CORSO D. N. 964 DEL 17/07/17	B	BR	72013	2105-12-09	3079	2015-12-02							ancellata	Attiva
697	PASSIMPIEDI A Soc. Coop. Soc.	VIA G. SCLAVO 3	GALATINA	Legale Rappresentante cancellato su dd.s.n. 5464 del 06/07/17	B	LE	73013	2105-07-23	1069	2015-07-22							ancellata	Attiva
292	PASSITARTOUT	VIA SAN PIO V, 54	MOLFETTA	DEL.NA.TEC.DI.ZETTA - cancellata con det. dir. n. 239 del 06.10.05	A	BA	70026										ancellata	Attiva
435	PATATYNK	VIA DEL PRETE, 15	SAVA	cancellato su pec d.d. s. 445 del 08/11/2016	A	TA	74028	2105-07-19	141	2015-07-11							ancellata	Attiva
594	PATHOS KALT SERVIZI ITALIA SOCIETA' COOPERATIVA SOCIALE	CORSO ROMA 62	TRICASE	DI REVOCA ad. 25/01/2022 modificato in sospensione a 6 mesi con determina n. 1764 del 05/05/2023	B	LE	73039	2103-05-09	179	2013-05-09	DELCALTERESAMARIO						ancellata	Attiva
1215	PATTO CONSULTING	VIA L. STURZO, 104	FOGGIA		A	FG	71122		435	2016-11-03							in essere	Attiva
96	PEGASO		GALLIPOLI		A	LE		2103-08-27									ancellata	Attiva
793	PEGASO	VIA CANNE, 32	MANFREDONIA	Atto Origin.d.dd. 4 cancellato con d.d.s. 445 del 08/11/2016	B	FG	71043		431	2018-07-10							ancellata	Attiva
134	PEGASO 2000 Cons.Agric.a.r.l.	VIA S. SABINA, 18B	CAROVIGNO	LEGN.LA.DIVOLONTA - cancellata con d.d.s. n. 445 del 08/11/2016	A	BR	72012		55	1998-11-23							ancellata	Attiva
996	PEGASO 2007 Soc. Coop. Soc.	VIA R. VASLLONE	GALATONE	Legale Rappresentante ACASO Arturo	A	LE	73044	2013-10-23	730	2013-10-22							in essere	Attiva
295	PEGASO (cervigno)	VIA S. SABINA, 176	CAROVIGNO	cr.Pro.di.soc. & soc.di.capit. n. 195 del 14/01/2005 - Rep. 7012	A	BR	72012		69	2010-04-03							in essere	Attiva
903	PEGASO Società Cooperativa Sociale a r.l.	Via Nuraghi Deiuli snc	Manfredonia		B	FG	71043		148	2013-03-16		GATTA MASSIMILIANO	03888780759	in essere	Attiva
648	PEGASUS	VIA LAGANE TTI 3	PADULANO	Legale Rappresentante CANDELLATA CONSO.D. 6.8 DEL 13/07/2017	B	TA	74020	2104-02-26	107	2014-02-20							ancellata	Attiva
299	PENELOPE	VIA A.BARNABA, 22	CISTLAI	Cancellazione Camera Ordinativi n. 772 del 06/02/2001	B	BR	72017	2105-12-12	296	2005-12-01							ancellata	Attiva
515	PENELOPE - Aquavivo - A	VIA VITTORIO ALFIERI n. 12	ACQUAVIVA DELLE FONTI		A	BA	70021	2106-10-04	334	2016-09-12							ancellata	Attiva
260	PETRORSI	VIA SAN GIOVANNI BOSCO 41	RUFFANO	Atto Origin.d.dd. 4 cancellato con n.575 del 03/11/2005	B	LE	73049	2104-03-15	190	2004-03-23		DE VITIS LAURA		ancellata	Attiva
1342	PETRORSI	VIA E. FERMI, 57	MOLFETTA		A	BA	70056		265	2018-05-23				in essere	Attiva

1207	Percorsi dell'Abil	Via Chiarie ,56	Gallipoli		A	LE	73014			171	2013-05-10					in essere	Attiva
345	PERCORSO SOCIALE	VIA BARDEA, 29 PAL A/1	MAGLIE	FRANCO GIUSEPPINA - CURATELA CONCETTO N. 49/06 R.G.V.G.	A	LE	73024			29	2013-02-17					cessata	Disattiva
992	P.T.R.I. L.A. Pietra Angolare L'Aurora Soc. Coop. Soc.	Viale De Laurentiis, 132/A	BARI	Atto di gestione di cancellazione n. 179 del 12/12/2023	A	BA	70124	2013-09-30		731	2013-09-27		BERNUNZIO GIOVANNA			cessata	Attiva
703	PER MANO	VIA BOTTICELLI n. 2	CORATO	PRESIDENTE CAVALIERI VASSALLE	A	BA	70033	2009-11-12		562	2009-10-27					in essere	Attiva
1030	PerCorso PETRONI 21/C	VIA GIULIO PETRONI 21/C	BARI	Atto Di Agenzia ai sensi della cancellazione n. 180 del 12/09/2023	A	BA	70121	2015-01-27		98	2015-01-26		MAINERI FRANCESCO GIOVANNI			cessata	Attiva
1470	PETER PAN	Via Vallisdiaspro n. 4	MATINO		A	LE	73066	2021-08-05		694	2021-08-05		Bove Andrea	0832 431 8759		in essere	Attiva
11	Peter Pan Soc. Coop. Soc.	Via Nicio Pacifico 3/B	GALATONE	Cancellata con D.D. n. 739 del 20/05/2020	AB	LE	73044			261	2015-03-19					cessata	Attiva
11	PETER PAN SOC. COOP. SOC. A/B	VIA NICIO PACIFICO 1/B	GALATONE	Leg.ale Rappresentante Cancellazione D.D. n. 739 del 20/05/2020	A	LE	73044	2015-03-06		261	2015-03-19					cessata	Attiva
1566	P.G. MEDIANE BERN - Cooperativa Sociale	Via Napoli 36/B	Taranto		A	TA	74133			407	2019-07-27			0995124771		in essere	Attiva
1079	P.G. MEDIANE BERN Soc. Coop. Soc.	VIA NAPOLI 36/B	Taranto	Atto Di Agenzia ai sensi della cancellazione n. 170 del 11/07/2023	A	TA	74133	2014-11-24		1111	2014-11-19		DIANO ALBANO			cessata	Attiva
271	PHENIX	VIA A. GRECO, 32	FOGGIA		B	BA	71100	2005-04-08		50	2005-03-25					cessata	Attiva
112	PHOENIX	SS. 16 KM 838 CORSIVINO KM 11,800	BUTTIGLIANO	Rubino Pasquale - Presidente	A	BA	70018			2	1998-09-23					in essere	Attiva
464	PHOENIX (Lecce)	VIA C. ABBA, 14	LECCE	SCHIRINZI GIORGIO - PRESIDENTE	A	LE	73100	2005-12-12		246	2005-11-29					in essere	Attiva
1316	PHOENIX SOC. COOP. SOC.	VIA VITTORIO VENETO 328	FASANO (BR) DE GRECO	Atto Di Agenzia ai sensi della cancellazione n. 023 del 15/02/2022	A	BR	72015	2015-12-09		3202	2015-12-04					cessata	Attiva
931	PHOROESIS	LARGO VITO RICEVENUTO 8	UGENTO	LEGALE RAPPRESENTANTE MARIA ANTONIETTA ROLLO Cancellazione ad. n. 480 del 09/02/17	A	TA	74030	2013-01-09		1888	2013-12-13					cessata	Disattiva
175	PIANETA LAVORO	VIA XXV APRILE , 35	CERIGNOLA	Cancellato con det. dir. n. 175 del 11.12.18	B	FG	71042									cessata	Attiva
1316	PIANETA STUDIO	VIA GIORGIO, 10	BARI	Atto Di Agenzia ai sensi della cancellazione n. 170 del 11/07/2023	A	BA	70125			235	2018-05-17					cessata	Attiva
694	PIANOSTUDIO SOC. COOP. SOC.	VIA SANNICOLA 75	LECCE	LEGALE RAPPRESENTANTE IRENE BASSO cancellazione n. 1414 del 06/10/17	B	LE	73100	2015-07-08		1328	2015-07-03					cessata	Attiva

781	PAM ambu	C.SO TOMMASEO 104	TARANTO	Atto dirigenziale di cancellazione n.1 del 02/01/2023	B	TA	74121	210102-13	55	20134-02-08					03093.10705	cancellata	Attiva
1210	PICCOLI DRIVE	C.SO DON L.STURZO, 160/171	TRANI		A	BT	76125		3702	2016-10-07						in essere	Attiva
1264	PICCOLI SIMONI	C.SO ITALIA, 76	ANDRIA		A	BT	76123		1268	2017-09-04						in essere	Attiva
1149	PICCOLI TALENTI	VIA CAVOUR/CHIA, 48	MANFREDONIA	Cancellazione d.d. n. 485 del 09/05/17	A	FG	71043		1344	2015-07-13						cancellata	Decaduta
506	PICCOLO MONDO	VIA MARCONI, 37	BARLETTA		A	BA	70051	2006-08-28	324	2016-06-20						in essere	Attiva
258	PICCOLO MONDO	V.LE S. ANTONIO, 61	CERIGNOLA	DIGIFRANCESCO ANGELINA - PRESIDENTE	A	FG	71042		165	2011-09-04						cancellata	Attiva
322	PIER GIORGIO FRASSATI	VIA LAMPO, 5	FOGGIA	RUBINO CARLO - PRESIDENTE cancellazione d.d. 41/2020	A	FG	71100		196	2012-07-30						cancellata	Attiva
599	PIETRA D'ANGOLO SOCCOOP SOC.	VIA MARTIN DELLE FOLDE ANGRISANI 9	CERIGNOLA	LEGALE RAPPRESENTANTE FRASSANITO PIETRO	B	FG	71042	2010-05-30	267	2013-05-28						in essere	Attiva
777	PINOCCHIO	VIA MALTA n. 7/A	BINETSRITO SPIRITO	Capasso Anna	A	BA	70127	2010-11-30	650	2010-11-15						in essere	Attiva
435	PKF SERVIZI	VIA DELLA REPUBBLICA, 31/C	FOGGIA		B	FG	71100	2010-04-19	213	2010-03-25						in essere	Attiva
1017	PLANARE Soc. Coop. Soc.	Via XXV Aprile 11	BISCEGLIE	Atto Dirigenziale di cancellazione n. 287 del 15/07/2022	A	BA	76011	2014-07-15	413	2014-07-09		DI TERLIZZI MASSIMO				cancellata	Attiva
81	PILAR SERVICE	VIA MELLI 36/A	CANNAROZ	DELLANNA COSIMO DAMIANO - Cancellata con D.D. n. 739 del 04/07/2023	B	LE	73041		45	1999-03-25						cancellata	Attiva
583	POLISPLANE SOC.COOP.SOC.	V.LE 1 MAGGIO 12	NARDO'	Legale Rappresentante DI ITALA COSIMO cancellata con d.d. n. 208 del 25/07/18	B	LE	73025	2013-02-26	48	2013-02-21						cancellata	Attiva
390	POLICOOP	C.SO CARLO ALBERTO, 117 C/O U.S.P. (E.ONARDO DA VINCI	GALLIPOLI	ASSEMINICOLA VICTOR - PRESIDENTE	A	LE	73014		54	2013-03-24						cancellata	Attiva
297	POLIS	VIA XXSETTEMBRE, 11	S. MARCO IN LAMIS	DI CARLO GIUSEPPA - PRIMA PRESIDENTE	A	FG	71014		75	2010-04-10						in essere	Attiva
225	POLISMARSIA	VIA S. G. BOSCO, 3	SANT'AGAMO	NUZZOLESE DOMENICA - cancellata con d.d. n. 214 del 24/02/21	A	BA	70029		198	2003-11-24						cancellata	Attiva
19	POLYVALENT ES SOLIDARITE	VIA M. PASQUALE 4	CORATO	LABARTINO MARIA - CANCELLATA CON D. N. 161 DEL 10/02/14	A	BA	70033		159	1995-04-03						cancellata	Attiva
161	POLYLEONI	G. GIORNO V, 8	CERIGNOLA	LIONE GILBERTO - PRESIDENTE LA VOCE VA TOGLIATA VIVA cancellata con d.d. n. 207 del 24/04/14	A	FG	71042		94	1999-08-03						cancellata	Attiva

988	POLO ORNAMENTALE SOCIETA' COOP. SOC. (SIGLA POLO)	VIA SANDRO PERTINI 2	TRICASE	LEGALE RAPPRESENTANTE CANCELLATA CON DD. n. 485 del 09/05/12	A	LE	73039	2013-08-01	597	2013-07-31					ornatista	Disattiva
612	POLO ORNAMENTALE SOCIETA' COOP. SOC. (SIGLA POLO)	VIA SANDRO PERTINI 2	TRICASE	LEGALE RAPPRESENTANTE CANCELLATA CON DD. N. 183 DEL 14/02/2013	B	LE	73039	2013-08-01	596	2013-07-31					ornatista	Attiva
1617	P.O.U.O.S.LO.CO.V.O. Società Cooperativa Sociale a r.l.	Via Ugo Foscolo, n. 3	Andria		A	BT	76123		187	2014-07-25			0883451977	in essere	in essere	Attiva
594	POLYGREEN STELLE	VIA ADRIA n. 97	BARI CARBONARA	CANCELLATA CON DD. N. 283 DEL 31/07/16	A	BA	70100	2008-06-10	403	2018-05-22		FUCCIA ANNA RITA			ornatista	Attiva
1089	POLYGREEN STELLE SOC.COOP SOC.	CORSO PORTA LUCE 39/A	GALATINA	Atto Ordinanza del 4 cancellazione n. 282 del 13/07/2021	A	LE	73013	2015-01-27	97	2015-01-26		MARTI DOMENICO			ornatista	Attiva
651	POLYMAX SOC. COOP SOC.	VIA GIUSEPPE MAZZINI 40	BITONTO	LEGALE RAPPRESENTANTE FIORI MARIA Cancellata con D.D. n. 282 del 31/07/2016 per mancato pagamento annualità 2015	B	BA	70032	2014-03-26	164	2014-03-19					ornatista	Attiva
131	PORTI APERTE	VIALE DEGLI ARTIGIANI, 47	TARANTO	DI RELLE ANTONIO PRESIDENTE	A	TA	74100		47	1998-11-10				in essere	in essere	Attiva
334	P.O.S. (progetto operativo sociale)	VIA S. G. BOSCO, 110A	NARDO	CARBINO DANIELA cancellazione con d.d. n. 445 del 09/11/2016	A	LE	73048		257	2010-10-17	http://www.progettooperativosociale.it				ornatista	Attiva
612	PORTA MARSALA U	VIALE LUIGI EINAUDI n. 15	BARI	PRESIDENTE CANCELLATA CON D.D. n. 283 DEL 31/07/16 BARI	A	BA	70100	2008-07-11	474	2008-06-13					ornatista	Attiva
223	PRIMAVERA	LGO. F. AGOSTINO N.8, ALTAMURA	TARANTO	cancellata con delibera n.ro 101 del 01/03/2012	B	TA	74100		355	2010-12-10					ornatista	Disattiva
68	PRIMAVERA	VIA MAZZINI, 9	ACCADIA		B	FG	71021	2003-09-26							ornatista	Attiva
601	PRIMAVERA - Cerquetta A.	VIA A. DE GASTIS, 27	CARAPELLE		A	FG	71041	2008-07-01	416	2018-05-26				in essere	ornatista	Attiva
378	PRIMAVERA Martina F. - A	VIA SERRAMEZZA, S.N.	MARTINA FRANCA	BARBATELLA PRESIDENTE	A	TA	74015	2003-12-05	223	2013-11-26				in essere	ornatista	Attiva
1021	PRIMAVERA Soc. Coop. Soc. (Cerreto)	Via Colvalenza 3	CESTERNINO	Legale Rappresentante ZIZI Margherita	A	BR	72014	2014-01-20	23	2014-01-16				in essere	ornatista	Attiva
721	PRIMAVERA SOC	VIA PIERO DELLA FRANCESCA n. 14	ANDRIA	PRESIDENTE DI PALO GIUSEPPELLA ANDREA	A	BA	70031	2010-02-05	11	2010-01-15				in essere	ornatista	Attiva
159	PRISMA	VIA ARCHIMEDE GARGHELLA 25	OSTUNI	LEGALE RAPPRESENTANTE LUTRIO CARLA MARIAPIA Cancellata con D.D. n. 146 del 7/10/2020	A	BR	72017		91	1979-07-30				ornatista	ornatista	Attiva
396	PRISMA (Taranto)	C.SO TEUREDO ZOPPO, VIA DE CARLO, 134	TARANTO	Atto Ordinanza del 4 cancellazione n. 279 del 13/07/2021	A	TA	74100	2004-03-31	64	2019-03-26					ornatista	Attiva
933	PRODOM CONFORME	Via Michele Pirlstal, 23	BARI	Legale Rappresentante DE VITO Maria	A	BA	70124	2013-11-28	27	2013-11-01				in essere	in essere	Attiva

1399	PROFESSIONE ASSISTENZA	VIA DELLA REPUBBLICA , 49	FOGGIA RICO	MARINI ELISABETTA - LEGALE RAPPRESENTANTE	A	LE	73037		327	2013-05-09							in essere		Attiva
913	PROGETTI DONNE	VIA MONTEMARPA 7	MASSAFRA	Legale Rappresentante MASI Claudia	A	TA	74016	2012-10-18	1604	2012-10-18							in essere		Attiva
359	PROGETTO	VIA MILANO, 53	NOVOLI	ERMES QUARTA - CANDELLATA CON CO. N. 790 DEL 5/11/13	B	LE	73051	2107-09-18	542	2017-09-10							gratuita		Attiva
1053	PROGETTO ASSISTENZA	TRAV. VIALE FORTORE n.= VILLA ELSA	FOGGIA	Legale Rappresentante CANDELLARO SERGIO	A	FG	71122	2014-09-24	454	2014-07-30							in essere		Attiva
460	PROGETTO ASSISTENZA	VIA Corner Lamveta n. 134	BRINDISI LE	PRESIDENTE DELUCA DELUCA DONATO	A	BA	70052	2105-12-12	239	2015-11-22	http://www.agatim.rocksresco m						in essere		Attiva
1265	PROGETTO CASA	VIA TEN. A. CALDERONE, 1-3	TRANI	Atto Origin ale di cancellazione n. 422 del 22/02/2022	A	BT	76125		232	2017-03-22							in essere		Attiva
90	PROGETTO CITTA'	V.LE EMAUS,2/65	BARI	Atto Origin ale di cancellazione n.425 del 24/02/2022	A	BA	70124		201	1998-03-24		GELAO DELROSARIO MARIA					in essere		Attiva
1334	PROGETTO COOPERAZIONE	Viale Ja Nico, 3 - Bari	Bari	Cancellato con D.D. n. 370 del 7/7/2023	A	BA	70126		D.D. n. 14 del 1-02-2016								gratuita		Attiva
1583	PROGETTO COOPERAZIONE Società Cooperativa Sociale a r.l. Onlus	Viale Francesco Lenoci n. 3	Bari		A	BA	70126		520	2023-10-17							in essere		Attiva
314	PROGETTO CO SUD	VIA MILANO, 5	CRISPIANO	Atto dirigenziale di cancellazione n. 459 del 11/04/2022	B	TA	74012	2006-05-24	281	2006-05-17							gratuita		Attiva
299	PROGETTO LEVORO	VIA FOGGIA, 66	GALATINA	GAETA ANTONIO - LEGALE RAPPRESENTANTE	B	LE	73013	2005-02-09	15	2005-01-31							gratuita		Attiva
121	PROGETTO GIOVANI SANITÀ	VIA ORSINI, 11	S. VITO DEI NORMANNI		A	BR	72019		18	1998-10-02							gratuita		Attiva
16	PROGETTO LAVORO	Corso Umberto 62	CRISPIANO	SANTORO ANTONIO - Cambiamento sedi legale con nota prot. n.147 del 08/07/2022 prot.n.147/06/2022	B	TA	74012		111	1998-03-22							in essere		Attiva
544	PROGETTO LAVORO	VIA AMATONI P.	ACQUAVIVA DELLE FONTI	CANDELLATA CON CO. N. 280 DEL 31/07/15	A	BA	70021	2107-06-06	333	2017-05-18							gratuita		Attiva
138	PROGETTO SALUS	VIA MARCONI, 29	CASSANO M.	LEVETTI MARIA - PRESIDENTE	A	BA	70030		98	1998-12-31							gratuita		Attiva
86	PROGETTO SOCIALE	VIA TEN. COA.C.I, 96	CONVERSANO		A	LE	73041										gratuita		Attiva
68	PROGETTO SOLIDARIETÀ	VIA ESTR. A LEGANTE , 30	PUTIGNANO	cancellazione d.d. n. 485 del 08/11/2011	A	BA	70017		241	1997-05-30							gratuita		Attiva
59	PROGETTO SOLIDARIETÀ&Fè	P.ZZA XX SETTEMBRE, 35	CONVERSANO		B	BA	70014		959	1998-07-06							gratuita		Attiva

306	PROGETTO SPERANZA	VIA LOCOROTONDO, 20	ACQUAVIVA DELLE FONTI	DUMA ANTONIO - AMMINISTRATORE	B	LE	73040	2200-02-20	44	2018-02-09				in essere	Attiva
688	PROGETTO UOMO	VIA S. PAOLO 1	ACQUAVIVA DELLE FONTI	LORUSSO GIOVANNI LUCA DEL 1 AB 03/07/2009	A	BA	70022	2009-09-10	375	2019-07-07				ormai data	Attiva
227	PROGETTO UOMO	VIA S. TOMMASO, 3	ACQUAVIVA DELLE FONTI	CARNOVALE PAOLO - PRESIDENTE	A	BA	70022		213	2010-12-13				ormai data	Attiva
46	PROGETTO OVERDE		MELENDUGNO		B	LE		2203-08-28						ormai data	Attiva
1043	PROGETTO VITA SOC. COOP SOC	VIA DE THEATORI 8	MOLFETTA	Atto Origin ale di cancellazione n.282 del 02/08/2021	A	BA	70026	2204-05-31	295	2014-05-19		CAVALIERI A LUCA		ormai data	Attiva
33	PROGRESSO	VIA S. Gilberto gli 8, ACQUAST PA	MOLFETTA		A	BA	70056	?	?	1996-01-16				ormai data	Attiva
505	PRO PAPANDA	C.SO LARGA PAOLA KM 4,5	ANDRIA	CANCELLIERI A CENCI D. N. 183 DEL 1 4/03/2017	A	BA	70031	2206-08-28	325	2016-06-20				ormai data	Attiva
83	PROJECT	VIA S. ANGELO, 83	MOLFETTA		A	BA	70056		66	1998-01-23				ormai data	Attiva
48	PROJECT WORKER CAPITANATA	VIA ISPERLUNGA 1	CERIGNOLA	Atto Origin ale di cancellazione n.139 del 02/07/2021	C	FG	71042		633	2017-05-24				ormai data	Attiva
646	PROMETEO	VIA ROMA 33	CANOSA DI PUGLIA	Legale Rappresentante CANCELLIERI A CENCI D. N.183 DEL 14/03/2017	B	BR	72012	2204-02-24	185	2014-02-20				ormai data	Attiva
77	PROMETEO	MAESTRI A. DEROSA (A GUIDA 9	TRANI	DELL'ORFANO PAOLO - PRESIDENTE - Legale Rappr. ANTONACI ANNAMARIA	A	BT	76125		325	1997-07-14				in essere	Attiva
1077	PROMETEUS s.r.l. Soc. Coop Soc.	VIALE MICHELANGELO 114	LUCERA	Atto Origin ale di cancellazione n.282 del 02/08/2021	A	FG	71036	2204-11-25	1059	2014-11-13		GERMONE DANIELA		ormai data	Attiva
117	PROMOSERVICE	VIA AMBROSOLI, 172/C	BARI		B	BA	70126		29	2010-03-03				ormai data	Attiva
210	PROMOZIONE TORO ASSICURAZIONI	VIA XX SETTEMBRE 76	GALATONE	COLAZZO LUCIANO - PRESIDENTE	A	LE	73044		123	2010-09-11				ormai data	Attiva
967	PROMOZIONI Onlus Soc Coop Soc. (A)	LARGO SAN GIUSEPPE MANO 8	GALATONE	Legale Rappresentante MAURO Nicola DOL 1 BB del 07/11/2000	A	LE	73044	2103-05-30	272	2013-05-29				ormai data	Attiva
600	PROMOZIONI Onlus Soc Coop Soc. (B)	LARGO SAN GIUSEPPE MANO 8	GALATONE	Legale Rappresentante MAURO Nicola DOL 1 BB del 07/11/2000	B	BA	73044	2103-05-30	273	2013-05-29				ormai data	Attiva
580	PROMOZIONE SOCIALE E SOLIDARIETÀ ASPES	VIA G. DI VITTORIO N. 40	TRANI	Atto Origin ale di cancellazione n.279 del 02/08/2021 Avvalimento della società Aspes Soc. Coop. di Spezzatini n. 38 del 04/07/2008	A	BA	70059	2208-03-13	119	2009-02-26		Argiolas Vincenza		in essere	Attiva
240	PROMOZIONE UMANA	VIA DANTE ALIGHIERI N. 22	ERCHIE	cancellato con decreto n.n. 110 del 01/03/2012	B	BR	72020	2203-07-31	142	2013-07-23				ormai data	Disattiva

1446	PRONTO.WEB	VIA FIZZONI, 9	ALTAMURA	Legale rappresentante CERAVOLO MICHELE	A	BA	70022		853	2018-07-14					in essere	attiva	Attiva
67	PROPOSTA	VIALE PUGLIA, 3 C.P. 5	PUTIGNANO	DALENA MARIA - PRESIDENTE cervellini.r.l. - C.F.92014 00/08/17	A	BA	70017		260	1970-05-30					in essere	attiva	Attiva
519	PRO.SERVICES	VIALE LEONARDO DI 88	CISTUR	legali rappresentanti DARESE PASQUALE CANDELLA COPCOOP. N. 414 DEL 5/6/2014	B	BR	72027	2012-03-12	412	2012-03-12					in essere	attiva	Attiva
79	PROSPETTIVE	Via Trieste 20	TRIGGIANO	Atto/Ordinanza del 4 cancellazione n. 788 del 08/08/2023	B	FG	71049		36	1998-03-03		MURGOLO RUGGIERO - PRESIDENTE			in essere	attiva	Attiva
820	PROVITA SOC.COOP.SOC ONLUS	VIALE MAIPU 2 2022.04	CAGNOLA DI PUGLIA	DE ELLO ANNALISA	A	BA	76012	2011-06-23	293	2011-06-09					in essere	attiva	Attiva
1497	PROXIMA	VIA PRINCIPE DI PIEMONTE 127	MESAGNE	Atto/Ordinanza del 4 cancellazione n. 1797 del 07/07/2023	A	BR	72023		617	2013-09-09		GUARALDI DAVIDE			in essere	attiva	Attiva
512	PROXIMA	VIA BRIGATA BARI, 13	BARI	ARNOCCA GIOVANNI - PRESIDENTE	A	BA	70123	2007-09-27	407	2006-09-28					in essere	attiva	Attiva
1466	PSI.F.I.A. Piccole ragazze per la famiglia Infanzia e Adolescenza	Via Piemonte, SNA	LECCE		A	LE	73100	2015-07-26	652	2015-07-23		Viviani Anna	0836957058		in essere	attiva	Attiva
888	PUCCI SOC. COOP.	VIA TERMOLI, 20 - FRAZ.NE MARINA DI MARCHESIRA	TERMOLI	LEGALE RAPPRESENTANTE CANDELLA COPCOOP. N. 188 DEL 5/6/2014	A	LE	73057	2012-05-30	979	2012-05-30					cessata	Disattiva	Disattiva
884	PUGLIAMI COOP SOC.	PIAZZA CONTI DUCA 20	BARLETTA	LEGALE RAPPRESENTANTE GRIGORIO LAMACCHIA	A	BA	76121	2012-05-22	899	2012-05-16					in essere	attiva	Attiva
384	PUGLIA SOCCORSO	VIA ISCHIA, 12	MODUGNO	MARTINO GIOVANNI - PRESIDENTE	A	BA	70026	2004-01-19	263	2003-12-29					cessata	attiva	Attiva
165	PUGLIA SOCCORSO		MODUGNO	Cessato con det. dir. n. 100 del 31.07.01	A	BA		2003-08-27							cessata	attiva	Attiva
695	PUGLIA SCUBA CLUB Soc. Coop. Soc.	VIA TALAMONE 10	ANDRIA	Legale Rappresentante Cancellazione con d.d. n. 481 del 09/02/17	B	BA	76123	2015-07-23	1371	2015-07-22					cessata	Disattiva	Disattiva
307	PUGLIA SVILUPPO	VIA PIER SILVERIO, 12	SAN SEVERO	BATTISTA MARIA - PRESIDENTE	A	FG	71015		121	2010-05-22					cessata	attiva	Attiva
305	PULECO	VIA PUGLIE, 32 C.P. DE MARTINO P.	FOGGIA	cancellata con decreto n. 322 del 01.03.2012	B	FG	71100	2006-03-10	20	2006-02-02					cessata	Disattiva	Disattiva
280	PULIGAN	VIA MANFREDONIA, 52	CERIGNOLA	cancellata con decreto n. 328 del 01.03.2012	B	FG	71042	2005-05-06	89	2005-05-02					cessata	Disattiva	Disattiva
545	PULISAN	VIA TORRE ANGIOINI 5	CERIGNOLA	LEGALE RAPPRESENTANTE CANDELLA COPCOOP. N. 5464 del 06/02/17	B	FG	71042	2012-09-14	1046	2012-09-07					cessata	attiva	Attiva
1563	PU.ZZE - Società Cooperativa Sociale	Via Della Resistenza, n. 131	Colle Isarco (BZ)			BA	70013		386	2013-07-14			0874134776		in essere	attiva	Attiva

899	Qualcosa di diverso	Via Brindisi snc	San Vito dei Normanni	Legale Rappresentante Roberto Cocco	B	BR	72019	2020-04-01	423	2020-01-31					in essere	Attiva
834	QUANTUM	VIA XX SETTEMBRE, 9	ALTAMURA	Atto Origin ale di cancellazione n.170 del 09/11/2023	B	BA	70022		704	2019-10-11					cancellata	Attiva
1619	QUASAR Cooperativa Sociale	Via Fil Monte, n. 43	Putignano		A	BA	70017		139	2019-06-11			0803854729		in essere	Attiva
490	QUELLI DEL MERLO PER LA VITA	VIA ENNIO,14	CORATO		A	BA	70033	2006-05-10	234	2018-04-05					cancellata	Attiva
25	QUESTA CITTA'	VIA CORSICA, 120	GRAVINA	STEFANELLI CORRADO - PRESIDENTE	A	BA	70024		337	1995-06-05					in essere	Attiva
642	QUI QUACQUA	VIA TURI n. 43	PUTIGNANO	PRESIDENTE PORRICO CATERINA COSIMA	A	BA	70017	2009-01-13	9785	2018-12-18					in essere	Attiva
1243	QUI SALUTE	VIA G. MATTEOTTI, 89	BITONTO		A	BA	70032		483	2016-11-17					in essere	Attiva
948	RAGGIO DI SOLE COOP SOC COOP	VIA VINCENZO LATERZA 1	PUTIGNANO	Legale Rappresentante LOSITO FRANCESCO Cancellato con atto n. 17 2clel 01/12/2023	A	BA	70017	2013-05-03	158	2013-05-02					cancellata	Attiva
1018	Raggi Di Sole Soc. coop. Soc.	Via Mercadante 11	Corato (Ba)	Legale Rappresentante CAPONIO Nicoletta	A	BA	70012	2014-05-07	256	2014-05-05					in essere	Attiva
652	RAGGIO DI LUNA	VIA A. FOGAZZARO, 187	MARTINA FRANCA		A	TA	74015	2009-03-17	67	2019-02-24					in essere	Attiva
591	RAGGIO DI SOLE	VIA G. MANNI 60/A	LECCE	Legale Rappresentante Ricmmi Vaglio	A	LE	73100	2008-05-14	321	2018-04-21					in essere	Attiva
62	RAGGIO DI SOLE	VIA ATHENE, 53	SANSEVERO	ALTOBELLI MARCHESE - PRESIDENTE	A	FG	71016	2003-06-30	197	1997-04-29					cancellata	Attiva
352	RAGGIO DI SOLE	VIA G. GIUSEPPINE, 15	LECCE		A	LE	73100		57	2013-03-28					cancellata	Attiva
1914	RAGGIO DI SOLE Cooperativa Sociale ONLUS	Via Vittorio Emanuele, n. 1	Lecce		A	LE	73100		683	2023-11-30			0444810750		in essere	Attiva
1467	Raggi di sole della val Fanola cooperativa sociale Es	Comune di Canale San Vito sn	Lizzano		A	TA	74020	2021-07-26	655	2021-07-23		Rosselli Sonia	0 8 1 7 7 0 7 0 7 1		in essere	Attiva
1082	RAGGIO DI SOLE Soc. Coop. Soc	VIA M. COLUDO 1 A	LECCE	Legale rappresentante PREMUDORI Samantha Cancellato con atto n. 36 del 20/10/2023	A	LE	73100	2014-12-09	1240	2014-12-05					cancellata	Attiva
1314	RAGGIO DI SOLE SOC. COOP SOC	VIA CORDICCHIA	RUTIGLIANO	Atto Origin ale di cancellazione n.170 del 09/11/2023	A	BA	70018	2015-12-09	3199	2015-12-04		PAVANO EMANUELA			cancellata	Disattiva
1568	RAGGIO DI SOLE Società Cooperativa Sociale a r.l.	Via Cardinal, n. 26	Rutigliano		A	BA	70018		423	2023-08-03			0 7 9 0 7 5 1 3 7 2 9		in essere	Attiva

641	R.U.I. A. (Ripetiti) Agricoli Industriali	Borgo Giardinetto, Nuove 9/1	Ortanova Puglia	Legale Rappresentante CANCELLATA CORDO. N. 188 del 14/09/2011	B	FG	71027	2010-03-25	64	2013-03-25						in essere	Attiva
542	RAMA	VIA RAMA, 20	RUVO DI PUGLIA	Atto Origine stab. di cancellazione n. 179 del 08/08/2022	A	BA	70037	2007-05-30	332	2017-05-18						cessata	Attiva
1315	R.AMA Società Consortile Sociale	Via Isola Gradi, n. 88	Ruvo di Puglia		A	BA	70037		495	2022-10-06			DE MICHELO ROBERTO	0803854729		in essere	Attiva
840	R.AMMINE COOP. SOC. SPORTIVA DILETTANTISTICA	VIA PEUCETIA N.219	CASSANO DELLE MURGE	LEGALE RAPPRESENTANTE PERCOCO ANGELA	A	BA	70020	2012-01-16	772	2011-12-12						in essere	Attiva
669	R & R SOCIAL SOC. COOP. SOC	VIA PRINCIPE DI NAPOLI n. 1	ERCHIE	Legale Rappresentante cancellata con atto n. 51454 del 06/02/21	B	BR	72020	2013-07-15	520	2013-07-10						cessata	Attiva
91	R & D	SS. 16 KM 13,200	RUTIGLIANO		A	BA	70018									cessata	Attiva
511	REALGIT Corps Soc	VIA CAMPO SPORTIVO 8	STORNARA	LEGALE RAPPRESENTANTE LA MACCHIA ANTONIETTA Cancellata con CCIA n. 752 del 15/05/2012	B	FG	71047	2012-03-08	133	2012-02-20						cessata	Attiva
497	REBUS	VIA JUBETTI, 11	FOGGIA	CCIA cancellazione n. 329 del 11/03/2016	A	FG	71100	2006-05-24	283	2016-05-17						cessata	Attiva
1814	REGINA DELLA PACE	PZZA IPPOLITA, 1	GALATONE		A	LE	73044		496	2018-09-10						in essere	Attiva
632	REGINA ELENA	Piazza Vernaleda n. 10	CORATO	PRESIDENTE MARZILI Riccardo Via Via Sarzo n. 4 CORATO	A	BA	70033	2008-11-13	707	2009-10-23						in essere	Attiva
639	REGIS	VIA T. FINOCCHIOLA	ACQUAVIVA DELLE FONTI	BURRASCHE RAFFAELE VIA T. FINOCCHIOLA n. 2 ACQUAVIVA DELLE FONTI	A	BA	70021	2008-12-12	639	2008-11-17						in essere	Disattiva
596	REHAB SOC.COOP.SOC	VIA SAN PIETRO 94	MOLFETTA	Legale Rappresentante CASSANESE Anna cancellata con atto n. 1 del 25/07/18	B	BA	70056	2013-05-17	207	2013-05-16						cessata	Attiva
18	RE MANFREDI	VIA SEMINARIO, 20	MANFREDONIA	atto di cessaz. n.1527 del 20/11/2008	C	FG	71043	2004-11-04								cessata	Attiva
55	RE MANFREDI Consorzio Cooperativo Sociale a r.l.	Via Nuovi Orizzonti snc	Manfredonia		C	FG	71043		343	2013-07-07				0 3289120714		in essere	Attiva
20	RE MANFREDI (Manfredonia)	2 / VIA FLOCCHI DE SEL SNC	MANFREDONIA	Atto Origine stab. di cancellazione n. 539 del 02/12/2005	C	FG	71043	2005-06-07	188	2005-05-25						cessata	Attiva
108	RE MANFREDI (TRANI)	VIA M. PAGANO, 110	TRANI	PRESIDENTE CORRADO CIOTTI DELL'ORO del 01/07/2020	B	BA	70059		6	2020-01-31						cessata	Attiva
1513	REMEDIE Cooperativa Sociale Onlus	Via Lucania snc	Ceglie Messapica		A	BR	72013		196	2013-04-26			ALBANESE CATIA	0 2598130747		in essere	Attiva
105	RE'NAM NOVARUM	V.LE C. COLOMBO, 130	FOGGIA	LIBERO CHIAMBRINA - PRESIDENTE	A	FG	71100									cessata	Attiva

18	Re.Ha.na Soc. Coop. Soc.	Via Verrazzano, 28	FASANO	Atto di gestione di cancellazione d'ufficio sulla sezione A - ATI del 17/07/2020	A	BR	72015		2020	2015-10-23							in essere		Attiva
18	RES NOVA SOC COOP SOC A/ B	VIA FERRARIS 16	FASANO	LEGALE RAPPRESENTANTE DI TANO COSIMO	A	BR	72015	2015-10-23	2020	2015-10-23							in essere		Disattiva
619	RETE DI PAN Soc. Coop. Soc.	VIA TRIESTE, 25	CASTELLANETA	Legale Rappresentante CANDELLARA GIOVANNI N. 183 DEL 15/01/2014	B	LE	74300	2013-10-23	794	2013-10-22							cancellata		Attiva
822	INCOMPAGNIE	PIAZZA MUNICIPIO	ALTAMURA	Presidente Di Girolamo Giuseppina	A	BA	70022	2011-10-05	477	2011-09-09							in essere		Attiva
1265	Rimadio	Via Duomo, 145	Giurdignano		A	LE	73043		164	2018-05-04							in essere		Attiva
728	Rimadio	Via Duomo, 145	Giurdignano		B	LE	73043		164	2018-05-04							in essere		Attiva
1247	BLIND SOC. COOP SOCIALE	VIA DUCA DEGLI ABRUZZI, 82	Taranto		A	TA	74123		539	2016-12-14							in essere		Attiva
203	RIGENERAMENTO	VIA A. VESPUCCI, 6	MOLFETTA	VITOZZA SANDRO - PRESIDENTE	B	BA	70026		103	2012-05-06							cancellata		Attiva
210	RISORSA DEL GARGANO	VIA MANFREDI, 10	CAGNANO VARANO	CANCELLAZIONE con DET. DIR. N° 250 DEL 17/1/01	B	FG	71010										cancellata		Attiva
567	RISVEGLI	VIA DE GASPERI, 71	TIGGIANO	cancellata con d. n. 59 del 06/02/17	A	LE	73030	2008-01-04	809	2017-12-14							cancellata		Attiva
1262	RIVIERI	P.ZZA A. MORO - PALAZZO DI CITTA'	POGGIORSINI	Atto Ordinanti atti di cancellazione n. 429 del 10/07/2017	A	BA	70020		151	2017-03-06							cancellata		Attiva
751	RIVIERI	P.ZZA A. MORO - PALAZZO DI CITTA'	POGGIORSINI	Atto Ordinanti atti di cancellazione n. 429 del 10/07/2017	B	BA	70020		151	2017-03-06							cancellata		Attiva
224	RIVIERI	P.ZZA A. MORO, 6 P. Palazzo di città	POGGIORSINI	Lucana Benedetta Legale rappr. PRESENTE DI garalfar.cu.ca.it L. 15 del 20/01/16	A	BA	70020		196	2010-11-16							cancellata		Attiva
154	ROBERT OWEN	C.DA PAGONE, 1	S. GIORGIO J.	QUARANTA SANDRO - D.D. di cancellazione n. 609 del 11/03/2020	B	TA	74027		214	2010-12-21							cancellata		Attiva
653	ROSA SERVICE	VICO SAPRI 3	ROSCIGNANO CO	Legale Rappresentante Jelmoni Antonio D.D. n. 1 del 13/01/2020 del 13/01/2020	B	PG	71012	2014-04-02	180	2014-03-28							cancellata		Attiva
362	ROSA DEI VENTI	VICO CHIESA MADRE, 3	SAVA		A	TA	74028	2003-07-22	141	2010-07-10							cancellata		Attiva
1488	Rosalia le arti e gli spettacoli cooperativa sociale	Via Callalta 31	Giurdignano	Cancellato con atto dirigenziale n. 23 del 25/01/2021	A	LE	73043	2021-12-10	n. 91 del 10/12/2021	2021-12-10				Annullita Ragnosa	0 5099936755		cancellata		Attiva
57	ROSIBA	VIA T. MAMIANI 26	COLLE O	MACCHIA DOMENICO - Determina di cancellazione n. 379 del 08/09/2022	A	BA	70033		56	1997-02-11							cancellata		Attiva

833	ROSSOSI SRL	VIA LA PISCINA N.	SAN MARCO IN LAMIS	FG	71014	2011-10-05	479	2011-10-05												Attiva
168	RUAN	VIA BELLAROSTE N. 47	TRIGGIANO	BA	70019		134	1999-10-07												Attiva
945	RUBINO GIROLAMO (SANITARI ONLO)	VIA COLLATA 21	APRICENA	FG	71011	2013-05-03	135	2013-05-02												Attiva
1078	SABR Soc. Coop. Soc.	VIA CASTELGRANDE 29	LATIANO	BR	72022	2014-11-26	1112	2014-11-19					GRECO VINCENZO ROSARIO							Attiva
676	SACRO CUORE	VIA VITANTONIO TIRA	ACQUAVIVA DELLE FONTI	BA	70021	2009-07-03	306	2009-06-03												Disattiva
166	SACRO CUORE DI GESU'	VIA LUCERA, 197/1	FOGGIA	FG	71100															Attiva
968	S. AGOSTINO (A)	PIAZZA S. AGOSTINO 2	ANDRIA	BA	76123	2013-06-06	327	2013-06-05												Attiva
601	S. AGOSTINO (B)	PIAZZA S. AGOSTINO 2	ANDRIA	BA	76123	2013-06-06	336	2013-06-06												Attiva
140	S.A.I.A.	S.dal Pino N. 64 & S.ranzanello 16	Bari	BA	70123		5	1999-01-20												Attiva
1511	S.A.I.A. Servizi Aziendali Integrati per Artigiani e Piccole Imprese	Via Ruggiero Leoncavallo, 39 sito in Piazza Io, n. civ. 16	Bari	BA	70132		596	2020-10-25									0803570703			Attiva
120	S.A.I.O.	VIA MONS. MICHELE SCIANNI 4	BARI	BA	70125		16	1998-09-30												Attiva
1497	S.A.T. DELLA TERRA Società Cooperativa Sociale	Via Genova, 49	Taranto	TA	74121	2022-07-21	327	2022-07-21					YAMESEVITO				0	3375 40732		Attiva
576	SALENTO EDIL SERVICES	VIA GIOFFREDO MAMELI 3	CELLINO SAN MARCO	BR	72020	2013-01-09	1890	2013-12-13												Attiva
578	SALENTO LIBERA SOC. COOP. SOC.	VIA BOTTEGHE 8	SQUINZANO	LE	73018	2012-12-17	1800	2012-12-17												Attiva
941	SALENTO PORTUARIA	VIA MICHELE COLUCCI 1	UGENTO	LE	73100	2013-03-22	130	2013-03-22												Disattiva
1371	SALENTO PORTUARIA	VIA M. COLUCCI, 1	UGENTO	LE	73100		565	2018-10-10												Attiva
316	SALENTO PORTUARIA	VIA UMBERTO I°, 130/A	CORIGLIANO D'OTRANTO	LE	73022		175	2010-07-04												Attiva
156	SALENTO PROGRESSO	VIA BARI, 72	UGENTO	LE	73100															Attiva

260	SALUS Foggia 2001	V.LE MATTEOTTI,177	FOGGIA	BUONVENTI & PETRONIO - consulenti con d.l. n. 242 del 1999	A	FG	71100			107	2011-09-12					cancellata	Attiva
309	SALUS Foggia 2001	VIA MATTEOTTI, 9	FOGGIA	FERDINANDO RUGGIERO - consulenti con d.l. n. 242 del 1999	A	FG	71100			135	2012-06-06					cancellata	Attiva
1084	SALUS PER ALIAMCOOP SOCCOOP SOC.	VIA GIAMPAOLO PICCOLO 79/A	GRAVINA DI PUGLIA	Legale Rappresentante CAVOLI LUCIA Cancellata con D.D. n. 415 del 01/07/2021	A	BA	70024	2015-01-27		96	2015-01-26					cancellata	Attiva
1211	SALUS SNS	VIA ANFEO, 39	Sannicandro Garganico	DD 1 Lab del 02/01/2020	A	FG	71015	2016-06-10		226	2016-05-27					cancellata	Attiva
497	SALUTI CULTURA E SOCIETA' SRL	VIA CAMO, 26	FOGGIA		A	FG	71100	2005-12-22		112	2005-12-09	http://www.saluticulturasocieta.it				in essere	Attiva
459	S.A.M.	Via Alberto Del Sordo n. 4	Cagnano del Capo	Trave Stefano cancellata con D.D. n. 5 del 16/01/2	B	LE	73034	2010-10-15		579	2010-09-30					cancellata	Attiva
1323	SAMAM PUGLIA	VIA M. SAGA, 4	SAN SEVERO	CANDELATA CINZIA D. N. 613 DEL 05/09/19	A	FG	71016			25	2018-01-15					cancellata	Attiva
363	SAMARCANDA Foggia	VIA S.PIETRO, 21	FOGGIA	SERINO ANTONIETTA - CANDELATA CINZIA D. 188 DEL 15/03/17	A	FG	71100	2009-09-11		148	2010-09-02					cancellata	Attiva
549	SAM	VIA SAN MARCO 38	PALAGIANO	LEGALE RAPPRESENTANTE DEBIASI MICHELE PIETRO	B	TA	74019	2012-06-14		1089	2012-06-11					in essere	Attiva
107	SAMPEI	PZZA DEBIASIANI, 5	ULCIGNA	BOTTE NICOLA MICHELE - PRESIDENTE	B	FG	71036			95	2011-04-27					cancellata	Disattiva
492	SAMPEI	VIA PEDERIGO 1°, 32	ULCIGNA	RAPPRESENTANTE LEGALE MICHELE BOTTUCCI	B	FG	71036	2011-10-11		529	2011-09-26					cancellata	Attiva
1584	SANBENEDETTO Società Cooperativa Sociale ONLUS	Viale Taranto, n.177	lecce	Atto Origin.vato di cancellazione n.7 del 6/10/2022	A	LE	73100			521	2023-10-17			0 0832 307 54	in essere	Attiva
632	SANBIAGIO	ZONA PIP II FASE Z.I.8	CERIGNOLA	Atto originale di cancellazione n.2 del 20/01/2015	B	FG	71042	2015-05-04		960	2013-12-06		Liquido Mobile in corso dal 02/12/2021			cancellata	Attiva
298	SANBIAGIO	via Canna, 2	Lafiano		A	BR	72022			76	2010-04-10					in essere	Attiva
1348	SAN CAMILLO	V.LE DI LEVANTE, 139	CERIGNOLA	Atto Origin.vato di cancellazione n.107 del 11/12/2020	A	FG	71042			321	2018-06-13					cancellata	Attiva
123	SAN CAMILLO	VIA ARIANO, 3	CERIGNOLA	CANDELATA CINZIA D. N. 964 DEL 17/07/17	A	FG	71042			240	2016-06-16					cancellata	Attiva
26	SANTOMARCOSAVO	VIA GABRIELE, 101	MAGLIE		B	LE	73024									cancellata	Attiva
32	SANFRANCESCO	V.LE S. MARCO C.P. 24	CERIGNOLA	PARISI MARIO LUIS - PRESIDENTE	B	FG	71042			253	1997-03-21					cancellata	Disattiva

1219	SAN FRANCESCO	VIA MARCONI, 76	MURITANO		A	LE	73025		3701	2019-10-07						in essere		Attiva
616	SAN FRANCESCO, ANTONIO PADOVA	P.ZZA PITTA, 52/54	ULCIGNI	DI BENEDETTO ANDRANO - cessa filiazione di n. 1 sito di cui alla DD 67	A	FG	71036	2008-09-01	513	2018-07-14						cessata		Attiva
381	SAN FRANCESCO DI ASSISI ASBSI	V.LE S. ANTONIO, 57 C.P. 47	orsara di p.	cessata filiazione di n. 1 sito di cui alla DD 67 del 07/12/2017	B	FG	71042	2008-09-01	598	2018-07-09						cessata		Attiva
160	SAN FRANCESCO DI ASSISI ASBSI	PZZA DEL POPOLO, 12	CASPERIA	GRANAZZO COSTANZA - PRESIDENTE	B	FG	71010		34	2015-01-08						cessata		Attiva
613	SAN FRANCESCO (interno)	VIA QUADRARDDO 4	LATIANO	ISTANZA IMPRESA - cessa filiazione di n. 1 sito di cui alla DD 67 del 24/07/18	B	BR	72022	2013-09-12	689	2013-09-14						cessata		Attiva
1012	SAN FRANCESCO DI ALIS (MONTOTTA)	VIA SAN FRANCESCO DI ASSISI 57	MOLFETTA	LEGALE RAPPRESENTANTE DI VERNA MARINA	A	BA	70056	2014-06-18	1752	2014-06-18						in essere		Attiva
592	SAN FRANCESCO (san Valentino)	VIA VILLA GLORI, 7	SAN PIETROPAOLO DI PUGLIA	cessata filiazione di n. 1 sito di cui alla DD 67 del 07/12/2017	A	FG	71046	2008-05-15	1730	2018-04-28						cessata		Attiva
718	SAN FRANCESCO (Sant'Antonio G.)	VIA SAURA, 9	SANNICANDRO GARGANICO	cessata filiazione di n. 1 sito di cui alla DD 67 del 06/02/17	A	FG	71015	2010-02-02	7	2010-01-15						cessata		Attiva
1023	SAN FRANCESCO SOCCOOP SOC.	VIA CALEFATI, 245	BARI	Legale Rappresentante SACCO GIUSEPPE ANTONIO - cessa filiazione di n. 1 sito di cui alla DD 67 del 06/02/17	A	BA	70133	2010-01-20	22	2010-01-16						cessata		Attiva
1087	SAN FRANCESCO SCC.COOP SOC. (Strada Sala)	TRAV. VIA DEI SIOLINC	PALO DEL COLLE	Legale Rappresentante MATERA Maria Grazia	A	BA	70027	2015-01-27	95	2015-01-26						in essere		Attiva
977	SAN FRANCESCO SOCCOOP SOC. (viale)	VIA G.B. VICO 6	VIESTE	Legale Rappresentante CANZELLA TA. CORSO N. 88 - cessa filiazione di n. 1 sito di cui alla DD 67 del 07/12/17	A	FG	71019	2013-09-13	965	2013-09-13						cessata		Attiva
1323	SAN GAETANO	VIA PAVIE, 33	LIZZANO	Atto Ordinario di cancellazione n. 106 del 06/07/2021	A	TA	74702		6	2018-01-10						cessata		Attiva
446	SAN GIOVANNI BATTISTA	VIA CROCE S.N.	SAVA	cessata filiazione di n. 1 sito di cui alla DD 67 del 06/02/17	A	TA	74028	2005-10-18	207	2005-10-06						cessata		Attiva
930	SAN GIOVANNI BOSCO (cavalieri)	VIA ORTENSIA 38	LEVERANO	LEGALE RAPPRESENTANTE LEGALE RAPPRESENTANTE - cessa filiazione di n. 1 sito di cui alla DD 67 del 06/02/17	A	LE	73065	2013-01-09	1887	2013-12-13						cessata		Disattiva
343	SAN GIOVANNI DI DIO	VIA DI LUANA SNC	FOGGIA	LEGALE RAPPRESENTANTE BELMETTI ANTONIETTA	B	FG	71131	2007-06-06	35	2012-01-31						cessata		Disattiva
465	SAN GIOVANNI DI DIO	Viale manfredi snc	FOGGIA	Legale Rappresentante Rotunno Matteo	A	FG	71131	2005-12-12	248	2005-11-29			mancato diritto	0 2 3 4 3 2 0 7 1 5		in essere		Attiva
905	SAN GIOVANNI SOC. COOP SOC	VIA TRENTO 30	BARI	LEGALE RAPPRESENTANTE RADICCHIO ELISABAGLIA	A	BA	70126	2012-08-29	1496	2012-08-29						in essere		Attiva
361	SAN GIUSEPPE	VIA STEFANO BASSO 6	MARTINA FRANCA	Atto Ordinario di cancellazione n. 170 del 10/07/2020	A	TA	74015	2003-07-01	137	2003-06-24			Mancanza Atto			cessata		Attiva

1587	SAN GIUSEPPE Cooperativa Sociale	Via Stefano Raguso , n. 6	Martina Franca		A	TA	74015		540	2023-10-27			00887060739	in essere	Attiva
664	SAN GIUSEPPE SOC. COOP.SOC.	VIA CATANIA 6	CUTROFIANO	Atto dirigenziale di cancellazione n. 453 del 6/10/2022	B	LE	73020	2014-09-16	610	2014-09-11		ALEMANNI GIUSEPPE		cancellata	Attiva
1205	Sani.famar	Via Beata Elia di San Clemente, 200	Bari	Atto Dirigenziale di cancellazione n. 423 del 22/09/2022	A	BA	70122		163	2016-05-04				cancellata	Attiva
136	SANINSIEME		TARANTO		A	TA		2003-08-27						cancellata	Attiva
994	SANITALIA Soc Coop. Soc.	VIALE DELLA REPUBBLICA 50	MODUGNO	Legale Rappresentante MAFFEI Emanuele Massimiliano Cancellata con d.d. n. 485 del 09/05/17	A	BA	70026	2013-10-23	788	2013-10-22				cancellata	Disattiva
672	SANITA' PIU'	VIA DEGLI AVIATORI 25	FOGGIA		A	FG	71122	2009-07-09	319	2009-06-04				in essere	Attiva
93	SANITARIA SAN VINCENZO	VIA V. E MANUELE III°, 43	S. MICHELE SALENTINO	NANNAVECCHIA CONCETTA - PRESIDENTE cancellata con d.d. n.56 del 06/02/17	A	BR	72018		204	1998-03-24				cancellata	Attiva
852	SANITARIA SERVICE	C.SO VITTORIO EMANUELE 111	MONTE SANT'ANGELO	Atto Dirigenziale di cancellazione n. 393 del 13/09/2022	A	FG	71037	2012-02-23	27	2012-01-31		BENESTARE PASQUALE		cancellata	Attiva
1282	SANITA' RODI	VIA GRAMSCI, 73	FOGGIA	Atto Dirigenziale di cancellazione n. 423 del 22/09/2022	A	FG	71122		710	2017-06-01				cancellata	Attiva
1131	SANITA' RODI SOC. COOP. SOC.	PIAZZA TURARI 30	FOGGIA	LEGALE RAPPRESENTANTE MELE FRANCESCO CANCELLATA CON D.D. N. 188 DEL 14/03/2017	A	FG	71122	2015-07-08	1298	2015-07-02				cancellata	Attiva
979	SANITA' SOCIALE SOC. COOP. SOC.	CORSO ALDO MORO 50	CERIGNOLA	Legale rappresentante SANTORUFO GENNARO	A	FG	71042	2013-06-13	367	2013-06-13				in essere	Attiva
411	SANITY SERVICE	PIAZZA LILLO, 14	GALATINA	cancellata con d.d. n.56 del 06/02/17	A	LE	73013	2005-02-09	14	2005-01-31				cancellata	Attiva
1273	SANITY SERVICE	VIA D'ENGHIEN, 30	GALATINA	Atto Dirigenziale di cancellazione n. 423 del 22/09/2022	A	LE	73013		365	2017-04-11				cancellata	Attiva
106	SAN LEONARDO ABATE	VIA STELLA C/O PARROCCHIA S. LEONARDO	CERIGNOLA	DI VITO GERARDO - PRESIDENTE	B	FG	71042		4	2000-01-12				cancellata	Attiva
1008	SAN LUCA Soc. Coop. Soc.	CORSO GARIBALDI 213	TRINITAPOLI	Legale Rappresentante Lamacchia Saverio	A	FG	76015	2013-12-03	907	2013-11-28				in essere	Attiva
345	SAN MARCO E SANTA CATERINA	VIA MADONNA DELL'ALTO	CELLINO S. MARCO	Atto dirigenziale di cancellazione n. 453 del 6/10/2022	B	BR	72020	2007-07-05	431	2007-06-12				cancellata	Attiva
916	SAN MATTEO SOC.COOP.SOC.	VIA UMBERTO GIORDANO 67	RIGNANO GARGANICO	Legale Rappresentante SARACINO Nicola CANCELLATA CON D.D. N. 347 DEL 16/05/19	A	FG	71010	2012-10-18	1610	2012-10-18				cancellata	Attiva
216	SAN MICHELE	PROL. VIA SALVEMINI, S.N.C.	CASARANO	TOMA MICHELE - PRESIDENTE	B	LE	73042		244	2002-10-09				cancellata	Attiva

1456	SAN MICHELE ARCANGELO S.C.A.R.L.	STRADA STATALE 7 APPIA KM 1	Tarantini	Legale Rappresentante CDA Amministratore n. 029 del 14/09/2020	A	TA	74123	2013-09-30	1860	2013-10-14							in essere	gestita	Attiva
618	SAN MICHELE SOC. COOP.SOC.	VIA MOTTOLA 39/O	MARTINA FRANCA		B	TA	74015		734	2013-09-27							in essere	gestita	Attiva
241	S. ANNA	V.LE STAZIONE, 16	CASARANO	PICCOLO REGINA - PRESIDENTE	A	LE	73042		70	2015-03-26							in essere	gestita	Attiva
284	SANPIO (Bartolo)	VIA MISSISSIL, 130	APRICENA	ERLANDO ULISSI - PRESIDENTE con atto Rep. 60/11/2013 - 440.84	A	FG	71011		32	2012-02-13							in essere	gestita	Attiva
826	SANTO STEFANO GIOVANNI	VIA CHIANCARO 21-3/4	MARTINA FRANCA	Atto Origin.rato di cancellazione n.789 del 18/10/2021	B	TA	74015		475	2013-06-12							in essere	gestita	Attiva
1214	SANPIO PASQUALE	VIA DELL'INDUSTRIA, 44	FASANO		A	BR	72015		250	2016-06-28							in essere	gestita	Attiva
386	SANTO (MARGHERITA D.S.)	VIA S. NICOLAO DEI RETTA, 2	MARGHERITA DI SAVOIA	cancellato su Lib. n. 6 Fold 09/03/16	B	FG	71044	2009-09-30	991	2018-09-09							in essere	gestita	Attiva
1204	San Raffaele	Via S.P. 95 bis snc	Cerignola	CANCELLATA CON D. N. 731 DEL 03/05/2017	A	FG	71042		148	2016-04-26							in essere	gestita	Attiva
565	SAN ROCCO	VIA MANFREDI	CHIEUTI	Legale rappresentante CANCELLATA CON D. N. 183 DEL 14/02/2017	B	FG	71010	2012-11-26	1624	2013-10-29							in essere	gestita	Attiva
35	SANSEBASTIANO	Via I Mercanti n. 4	GRAVINA	RAGUSO LA RIVA MICHELE - PRESIDENTE	A	BA	70024		24	1996-01-29							in essere	gestita	Attiva
337	SANTISSIMO CROCIFISSO (S.P.eAnd Consta	VIA ROMA, 42	LEPORANO	cancellata con d.n. n. 56 del 06/02/17	B	TA	74020	2007-05-14	244	2017-04-19							in essere	gestita	Attiva
21	SANTA RITA (MARGHERITA)	VIA LATTEA, 55 - Stralcio Fusio	SANTERAMO	PARDINI MARIA - PRESIDENTE CDC 1 Lab del 02/11/2020	B	BA	70029		596	1996-12-20							in essere	gestita	Attiva
693	SANTA CESARIA SOC. COOP SOC.	VIA A. VESPUCCI 43	PORTO CESAREO	LEGALE RAPPRESENTANTE CANCELLATA CON D. N. 731 DEL 03/05/2017	B	LE	73010	2015-07-08	1304	2015-07-02							in essere	gestita	Attiva
942	SANTA CHIARA O.ARTIGI. SOCCOOP SOC.	via P. Gobetti, 4	MANFREDONIA	LEGALE RAPPRESENTANTE TOTA ROSAMARIA ALTAMARE	A	FG	71043	2013-03-22	101	2013-03-22							in essere	gestita	Attiva
1405	SANTA CHIARA COMUNE O	VIA NAPOLI, 57	NARDO'	Atto Origin.rato di cancellazione n.1506 del 11/12/2020	A	LE	73048		514	2013-06-27			CAPUTO LUCIANA				in essere	gestita	Attiva
499	SANTA CHIARA SOC. COOP SOC. ONLUS	VIA DEI MARRI, 33	SANNICANDRO GARGANICO	legale rappresentante Fratella Cancellata con D.D. n. 739 del 04/05/2020	B	FG	71015	2012-01-09	749	2011-12-12							in essere	gestita	Attiva
813	SANTA CHIARA SOCIETA' COOPERATIVA SOCIALE - IMPRESA SOCIALE	VIA LARGO SALSO 3	MANFREDONIA	rappresentante legale c.d. Liana Fratelli	A	FG	71043	2011-09-07	281	2011-09-23							in essere	gestita	Attiva
461	Santa Chiara (Trerfrantelli)	Via Napoli n. 25	Trani (BT)	PRESIDENTE di Atto Origin. Cancellata con D.D. n. 739 del 30/05/2020	B	BR	72020	2010-11-02	601	2010-10-14							in essere	gestita	Attiva

939	SANTA LUCIA Società Cooperativa Sociale	Via Gramsci, n. 1	San Cesario		B	LE	73020		190	2013-07-25				0832 767158	in essere	Attiva
288	SANTA LUCIA	VIA SANT ANTONIO ABATE, 45	MONTE SANT'ANGELO	Atto di gestione di cancellazione n. 2 del 6/03/2023	B	FG	71037	2005-09-20	193	2005-09-02					cessata	Attiva
174	SANTA LUCIA	VIA MARRA, 1	MASSAFRA	CULURSO MARIA ANTONIETTA nata il 14/05/1958 - 485.6bl cessata con n.d.c. n. 485.6bl del 05/12/2016	A	TA	74016		127	1979-11-29					in essere	Attiva
578	SANTA MARIA	VIA T. UMILTà, 32	SAN SEVERO	Cancellazione d.d. n. 485.6bl 09/02/17	A	FG	71016	2008-02-29	116	2008-02-21					cessata	Decaduta
1274	SANTA MARIA DE FINIBUS TERRAE	VIA LUIGI GALVANI, 22	TRICASE		A	LE	73039		450	2017-04-27					in essere	Attiva
1115	SANTA MARIA DELLA GRAZIE SOC. COOP. SOC.	VIA SAN FRANCESCO 100	SANSEVERO	LEGALE RAPPRESENTANTE DE FILIPIS MARIA GIUDITTA	A	BR	72025	2015-07-08	1318	2015-07-03					in essere	Attiva
752	SANT'ANDREA	VIA G. DELEDDA, 24	CAROVIGNO	EPIFANI CINZIA PRESIDENTE Atto Dirigenziale di cancellazione n. 485 del 08/03/2022	B	BR	72012		182	2017-03-13					cessata	Attiva
933	SANT'ANDREA Società Cooperativa Sociale	Via Giosuè Meletta, n. 24	Cerignola		B	BR	72012		112	2013-05-07				0885606798	in essere	Attiva
1278	SANT'ANNA	VIA PITAGORA 4	LECCE	Atto Dirigenziale di cancellazione n.329 del 15/04/2021	A	LE	73100		634	2017-05-25					cessata	Attiva
602	SANT'ANNA	PIAZZA DOMENICO SIMEO 17	TRANI	Legale Rappresentante Di Cuonzo Carmela Atto di cancellazione n. 18.1.d.bl del 04/10/2021	B	BA	76125	2013-05-31	320	2013-05-31					cessata	Attiva
1137	SANT'ANNA SOC. COOP. SOC.	VIA DUNETTI 31	FOGGIA	Atto Dirigenziale di cancellazione n.329 del 15/04/2021	A	FG	71121	2015-07-08	1320	2015-07-03		GENTILE MARCO ANNIBALE			cessata	Attiva
665	SANT'ANNA SOC. COOP. SOC.	VIA AGLIETTO 86	SAN NICANDRO GARGANICO	Atto Dirigenziale di cancellazione n. 485 del 08/03/2022	B	FG	71015	2014-09-11	607	2014-09-11		PANTUCCI ANNA			cessata	Attiva
804	SANTA RITA	VICOLETTO I C.DE D'AVANZO,8	BOSCO SALVATORE	Atto Dirigenziale di cancellazione n. 485 del 08/03/2022	B	FG	71039		789	2018-11-30					cessata	Attiva
270	SANTA RITA	C.SO GARIBALDI, 44	CRISPIANO		A	TA	74012		222	1970-01-01					cessata	Attiva
1083	SANTA RITA Soc. Coop. Soc.	PIAZZA MARCONI, 5	TARANTO	Atto Dirigenziale di cancellazione n. 329 del 15/04/2021	A	TA	74100	2014-12-09	1241	2014-12-05		VILLANI PIETRO			cessata	Attiva
1816	SANTA RITA Società Cooperativa Sociale	Via Giovanni Falcone, n. 43	Cerignola		A	FG	71042		61	2014-03-13				0885705755	in essere	Attiva
900	SANTA RITA Società Cooperativa Sociale a r.l.	Via Frediano / C. D'Avanzo, n. 8	Rocchetta Sant'Antonio		B	FG	71039		86	2013-02-15		GIANNINI DOMENICA		0885557755	in essere	Attiva
744	SANT'ONOFRIO ONLUS	VIA A. VOLTA n. 53	NARDO'	Scarano Pietro Cancellata con D.D. n. 739 del 21/07/2020	A	LE	73048	2010-07-13	373	2010-06-03					cessata	Attiva

900	SANTI MEDICI COSMA E DAMIANO	VIA LAZZOI SCARNO 13	TARANTO	Atto dirigenziale di cancellazione n. 785 del 12/07/2023	A	TA	74121	2152-07-02	1177	2012-10-29							cancellata		Attiva
519	SANTO EUSEBIO	VIA PIUS TTHIM 3	NARDO	MAGAZZINO ADIBITO per MAGAZZINO ESCLUSIVO per MOMENTANEA USO n. 39 del 06/12/2004	A	LE	73048	2186-11-28	478	2036-11-30							cancellata		Attiva
326	SANTO EUSEBIO	VIA PIUS TTHIM 3	NARDO	Legale Rappresentante Mario ROMANO	B	LE	73048	2186-11-28	478	2036-11-30							in essere		Attiva
58	S.ANTONIO	VIA COP. OBERAL 19	MANFREDONIA	BALZANO MICHELE - CANCELLATA CORSO n. 188 del 13/10/1971	B	FG	71043		933	1938-06-19							cancellata		Attiva
953	SAN VINCENZO DE PAOLI	VIA GALILEO 43	LECCE	Atto Dirigenziale di cancellazione n. 780 del 12/07/2023	A	LE	73100	2103-05-09	167	2013-05-09			TONIOS DOROTEA				cancellata		Attiva
453	SANVITO	VIA MONA 2	CELLE SAN VITO	PRESIDENTE CIOCIARO ex del. n. 5 del 14/02/27	B	FG	71020	2103-09-14	503	2033-08-13							in essere		Attiva
682	SANVITO SOC. COOP. SOC.	VIA CATANIA 18	TRICASE	Atto Dirigenziale di cancellazione n. 785 del 12/07/2023	B	LE	73039	2103-02-19	180	2033-02-16			RUGGIO TOMMASO				cancellata		Attiva
622	SANJANNI FRANCESI	VIA MASSARI (diserq45) ARSIGLIO n. 29	BITONTO	PRESIDENTE - DOMENICO PIETRO VICE PRESIDENTE - VIA BORGO SAN FRANCESCO n. 20 - 70032 BITONTO cinvel.it cancellata il 15 n.5464 del 08/08/13	A	BA	70032	2109-09-29	493	2039-07-02							in essere		Attiva
1353	SARDIELLO SERVICE	VIA C. ALBERTO DALLA CHIESA, 30	FRANCAVILLA FONTANA		A	BR	72021		959	2038-06-27							in essere		Attiva
367	S.A.S.T. MAGNOLO	VIA A. VESPUCCI, 18	BALSORANO DEL SANTO	BOTTI LORIS ORIELLA - cancellata con del. dir. n. 242 del 24/11/05	A	LE	73020	2103-09-11									cancellata		Attiva
890	SATER	VIA GIOVANNI ANTINUCCI, 201/9	BARI	Legale Rappresentante ZOCI LUCIANA ALESSANDRA	B	BA	70126		8154	2020-07-14							in essere		Attiva
112	SATURNO	SALITA GUGLIELMI, 3 A.S.L. LOTTO	MODUGNO		B	BA	70026		17	2003-02-16							cancellata		Attiva
790	SAVIA & LAVORO	PZZA SAN GIOVANNI, 19	SAVA	Atto Dirigenziale di cancellazione n. 785 del 12/07/2023	B	TA	74028		329	2038-06-18							cancellata		Attiva
990	SAVIA & LAVORO Società Cooperativa Sociale	Via Maggiore Del Preda, n. 31	Sava	Circolare cancellazione Ditta n. 262 del 19/12/2023 Trasmissione documentazione Verbale assemblea del 19/12/2023	B	TA	74028		167	2023-04-03							cancellata		Attiva
795	S. CA. SERVICE	VIA MATERA, 232	ALTAMURA	Cancellazione con atto dirigenziale n. 177 del 15/12/2005	B	BA	70022		417	2018-07-26							cancellata		Attiva
315	SCINTILLA	VIA S. ANGELO, 20	TRIPUZZI	FERRARI BIANCA - PRESIDENTE	A	LE	73019		160	2032-06-19							cancellata		Attiva
251	SCOLASTICA	VIA DEI CAMPI ETEA, 3	FOGGIA	S. MUSCETTO - CATECHUA - PRESIDENTE	B	FG	71100	2104-02-09	16	2034-01-29							cancellata		Attiva
748	SCOPIO	C.SO VITT. EMANUELE, 243	MONTE SANT'ANGELO	Atto Dirigenziale di cancellazione n. 805 del 19/07/2023	B	FG	71037		39	2017-01-25							cancellata		Attiva

749	S.C.S.D. MURGIANA	VIA DOGANA, 24	CASSANO MURGE	Atto Ordinanza del Commissario n. 480 del 18/10/2023	B	BA	70020		133	2017-02-24							cancellata	Attiva
1010	SCUOLA APERTA PETER PAN Soc. Coop. Soc.	VIA MONTEGARGANO, ANGOLO VIA DEGLI ARTI AQUILA 10	RUVO DI PUGLIA	Legale Rappresentante SONCE SANTA	A	BA	70037	2013-12-03	939	2013-11-28							in essere	Disattiva
1143	SCUOLA BAMBI AMICI SOC. COOP. SOC.	VIA GERMINE GIACINTO ANTONELLI 100	MOLFETTA	Atto Ordinanza del Commissario n. 52 del 22/03/2023	A	BA	70043	2015-07-08	1326	2015-07-03							cancellata	Attiva
1540	SCUOLA BARI-IKEA Società Cooperativa Sociale Onlus	Via Generale Giacinto Antonelli, n. 100	Monopoli		A	BA	70043		94	2023-03-20		RAJADDAD ABDOULSAFI A	0803530723				in essere	Attiva
737	SCUOLA DEI FIORI	VIA DOMENICO CUTUGNO 24	BARI	PRESIDENTE CILIBERTI GRAZIA	A	BA	70124	2010-05-06	231	2010-03-30							in essere	Attiva
620	SCUOLA DEL CORSO	P.ZZA GRAMSCI, 7	CERIGNOLA	CANCELLATA CON D. D. 283 DEL 31/07/16	A	FG	71042	2008-09-22	514	2018-07-14							cancellata	Attiva
572	SCUOLA DELL'INFANZIA PARITARIA 'IL VIRGILIO' A	VIA DAI DELLE GINESTRE n. 1	ANDRIA	Presidente LIGUORI MICHELA Cancellazione d.d. n. 485 del 10/07/17	A	BA	70096	2008-01-09	813	2017-12-14							cancellata	Disattiva
575	SCUOLA DELL'INFANZIA Bayer. DA DUCCIO Mayor.	VIA BECCARINI, 16	MANFREDONIA	CANCELLATA CON D. D. 283 DEL 31/07/16	A	FG	71043	2008-02-11	22	2018-02-01							cancellata	Attiva
1142	SCUOLA DELL'INFANZIA BAMBI SOC. COOP. SOC.	VIA RAFFAELE BASSO 30	MANFREDONIA	LEGALE RAPPRESENTANTE Cancellazione d.d. n. 485 del 10/07/17	A	FG	71043	2015-07-08	1325	2015-07-03							cancellata	Disattiva
1140	SCUOLA DELL'INFANZIA GEA DEI BAMBINI SOC. COOP. SOC.	VIA FRANCESCA BENZI	MANFREDONIA	LEGALE RAPPRESENTANTE Cancellazione d.d. n. 485 del 10/07/17	A	FG	71043	2015-07-08	1323	2015-07-03							cancellata	Disattiva
1151	SCUOLA DELL'INFANZIA IL MONDO DI ALICE SOC. COOP. SOC.	VIA SANTA TECLA 14/28	MANFREDONIA	LEGALE RAPPRESENTANTE Cancellazione d.d. n. 485 del 10/07/17	A	FG	71043	2015-07-23	1346	2015-07-13							cancellata	Disattiva
1141	SCUOLA DELL'INFANZIA LUDI GIOJOSI SOC. COOP. SOC.	VIA SAN LORENZO 269	MANFREDONIA	LEGALE RAPPRESENTANTE MARCHELLA NICOLINA A Cancellazione d.d. n. 485 del 10/07/17	A	FG	71043	2015-07-08	1324	2015-07-03							cancellata	Disattiva
1152	SCUOLA DELL'INFANZIA PARITARIA BAMBINOSSO SOC. COOP. SOC.	VIA SAN FOCO 45	MANFREDONIA	LEGALE RAPPRESENTANTE GUERRA ANGELA	A	FG	71043	2015-07-23	1347	2015-07-13							in essere	Attiva
1131	SCUOLA DELL'INFANZIA PARITARIA SANTA RITA	VIA MICHELE MONO 49/51	MANFREDONIA	LEGALE RAPPRESENTANTE Cancellazione d.d. n. 485 del 10/07/17	A	FG	71043	2016-02-12	1181	2015-12-18							cancellata	Disattiva
795	SCUOLA DELL'INFANZIA PICCOLE CANAGLIE	VIA GIOVANNI FALCONE n. 42	CERIGNOLA	Petrone Michela	A	FG	71014	2011-01-04	773	2013-12-14							in essere	Attiva
1153	SCUOLA DELL'INFANZIA PINOCCHIO SOC. COOP. SOC.	VIA AFFRI 3	MANFREDONIA	LEGALE RAPPRESENTANTE SANTARELLA CANDELA, n. 188 DEL 14/07/2017	A	FG	71043	2015-07-23	1345	2015-07-13							cancellata	Attiva
745	SCUOLA E SPORT	VIA N. RANDINI n. 8	CEGLIE DEL CAMPO	Matrorvili Anna Claudia	A	BA		2010-07-13	374	2010-06-03							in essere	Attiva
1134	SCUOLA INFANZIA ALBERI SCARL SOC. COOP. SOC.	VIA PAGANINI 27	BARLETTA	LEGALE RAPPRESENTANTE POLO DANIELA	A	BA	70121	2015-07-08	1301	2015-07-02							in essere	Attiva

1542	Scuola Materna Paritaria DON BOSCO Scuola Paritaria Primaria Sociale	Via Bivio no, n. 25	Stornara	BA	71047		138	2023-02-24					Attiva
581	SCUOLA MATERNA PARITARIA Bayard. SS. REDENTORI Bayard.	VIA DELLA CROCE, 1/O	RAMPEROGNA	FG	71043	2009-03-14	218	2018-03-05					Attiva
550	SCUOLA MATERNA SANTOR BONUS	VIA A. DE GASPERI, 39/40 E FOSSE C.N.	CANOSA	BA	70053	2007-09-20	515	2017-07-24					Attiva
495	SCUOLA MATERNA SANTA MARIA ASTERE	F.ZZA S. MARIA VETERE, 26	ANDRIA	BA	70031	2006-05-15	264	2018-04-27					Attiva
1119	SCUOLA MATERNA SANT'ANTONIO SOCCOOP. SOC	VICO SANTA LUCIA 12/13	BITONTO	BA	70032	2015-07-08	1322	2015-07-03		MARCAZZO ANGELA			Attiva
928	SCUOLA SANTA LAURA	VIA ROMA 124	LIZZANO	TA	74020	2013-01-09	1885	2012-12-13					Attiva
1116	SCUOLA TONDUNA SOC. COOP. SOC.	VIA ERICI 7 OTI 48	GINOSA	TA	74013	2015-07-08	1319	2015-07-03		CASERTA ROSARIO			Attiva
835	SCUOLA VILLA DEI CIGNI SOC. COOP. SOC.	VIA BITRITTO, 135	BARI	BA	70124	2011-11-17	672	2011-10-27					Disattiva
726	SOMMODU	V.LO MOLFINO SOLDO, 98	FOGGIA	FG	71131	2010-03-18	76	2010-02-25					Attiva
704	SOM SOC. COOP. SOC.	VIA VITTORIO SATURO, 124 1	LUPOMANO	TA	74020	2015-10-07	1773	2015-10-06		SCAMANO GRAZIANO			Attiva
349	S.E.A.	VIA MONTICELLO, 5	CAMPI SALENTINA LECCE	LE	73010	2007-09-20	515	2017-07-24					Attiva
659	SOCIETA' COOPERATIVA SOCIALE - ONLUS	VIA A. LAMBRO 14, 19	FOGGIA	FG	71100	2009-04-16	158	2009-03-30					Attiva
656	SOGNO	VIA GIUSEPPE GIUSEPPE VERDI, 1	BARI	BA	70100	2009-04-07	92	2009-03-10					Attiva
219	SOLERE	LARGO DS. MEDICI 22	GINOSA	TA	74013		159	2010-10-30					Attiva
1016	SOLERE	Via medaglie 08699 Oro n 147	TARANTO	TA	74121	2013-12-17	1000	2013-12-13					Disattiva
115	SOLERINA	VIA S. ANTONIO, 41	S. G. ROTONDO	FG	71013		5	1993-09-23					Attiva
393	SONIA	VIA BARI, 37	PALAGIANO	TA	74019	2009-01-12	937	2009-12-09					Attiva
836	SORI DI VITA	VIA LECCE, 9	CASAMASSIMA	BA	70010		853	2013-12-03					Attiva

918	SIMULIERI Cooperativa Sociale	Via Dei Salesiani, n. 15	LEPORANO	cancellata con determin.n. 338 del 01.03.2012	B	TA	74020	2004-01-07	244	2010-12-17							in essere	cessata	Attiva
248	SERVIZI SVILUPPO E MANUTENZIONI	VIA CIMIRRIONI, 29	LEPORANO		B	TA	74020		244	2010-12-17							in essere	cessata	Disattiva
188	SERVIZI ASSISTENZE	CASELLA POSTALE 3	S. VITO DEI NORMANNI	cancellazione d.d. n. 208 del 24/02/16	A	BR	72019		42	2010-03-17							in essere	cessata	Attiva
917	SERVITHELLE DEL MATTINO	VIA DE GIOVANNI,118	TARANTO	Legale Rappresentante DI CAVIO Massimo	A	TA	74121	2012-10-18	1011	2012-10-18							in essere	cessata	Attiva
1219	SERVIZI COMPIM	VIA SANTA MARGHERITA 21	BRINDISI		A	BR	72100		477	2016-11-21							in essere	cessata	Attiva
1447	SE PUGLIE	VIA GIANTURCO, 11	VILLA CASTELLI	Legale Rappresentante DE MARCO MICHELA	A	BR	72029		853	2016-07-14							in essere	cessata	Attiva
155	SERENA	V.LE I.I. Odierna,88 ZOLA, 22/A	BARI	SALUZ ANGELA - PRESIDENTE Determinazi dirigenziale n. 468 del 13/05/08	A	BA	70125		80	1999-06-29							in essere	cessata	Attiva
608	SERENA ASSISTENZA	VIA AMENDOLA n. 176 /I int. A	BARI	SALUZ ANGELA VIA PALESTRINA n. 8 PAL A/1.7 BARI CANCELLATA CON DD. N. 283 DEL 31/07/15	A	BA	70100	2008-07-11	469	2016-06-13							in essere	cessata	Attiva
1324	SERENA ASSISTENZA	C.DA MACCHIA DI ROSA, SNC	ANDRIA	Cancellata con D.D. n. 726 del 20/05/2020	A	BT	76125		24	2018-01-15							in essere	cessata	Attiva
795	SERENA ASSISTENZA TRANI	PIAZZA DELLA REPUBBLICA n. 15	TRANI	Cancellata con d.d. n. 54 del 06/02/17	A	BA	70059	2011-03-16	103	2011-03-02							in essere	cessata	Attiva
1318	SERENITE' Soc. Coop. Soc.	VIA GALATONE I	SECLI'	ANNOTAzioni dell.A cancellazione n. 267 del 15/07/2014	A	LE	73050	2015-04-30	970	2015-04-30						APOLLONIO GIANCARLO	in essere	cessata	Attiva
360	SERVIZI COOP. B.A.T.	VIA MARANDOLANTE n. 86/88	BARLETTA	PRESIDENTE LUCCHESE CANCELLATA CON D.D. N. 188 DEL 14/03/2017	B	BA	70051	2007-10-16	594	2007-10-03							in essere	cessata	Attiva
449	SERVIZI GOLD GLOBAL	VIA POZZO PIANO 22	TRANI	ANGARANO ALESSANDRO CANCELLATA CON D.D. N. 188 DEL 14/03/2017	B	BA	70059	2010-07-22	410	2010-06-29							in essere	cessata	Attiva
1181	SERVIZI ED MANGIANDONE	VIA G. PEPERONE, 21	LECCE	ANNOTAzioni dell.A cancellazione n. 619 del 19/09/2016	A	LE	73100		729	2017-06-01							in essere	cessata	Attiva
340	SERVIZI LAVORI	VIA DIVERSI, 9	MARTINA FRANCA	PITRELLI CARLUCCI PRESIDENTE	A	TA	74015		368	2010-12-20	http:www.serviziadvocati.it						in essere	cessata	Attiva
148	SERVIZI MANUTENZIONI (C.S.M.)	VIA S. GIOV. BOSCO, 28/A	BRINDISI	DE SERIO VINCENZO - PRESIDENTE	B	BR	72100		180	2010-11-15							in essere	cessata	Attiva
585	SERVIZI MULTIFUNZIONALI	via Mauro Amoruso 2/A	BARI	PRESIDENTE DELL'ORO STRADELLA DEL CAVE', 18 BARI Cancellazione Determina Dirigenziale n. 84 del 15/07/2010	A	BA	70100	2008-04-02	259	2008-03-17							in essere	cessata	Attiva
932	SERVIZI PER IL SOCIALE SCS CONSORTILE	VIA DAMIANA 31/C	BRINDISI	Legale Rappresentante DE MARCO MICHELA CANCELLATA CON D.D. N. 188 DEL 14/03/2017	A	BR	72100	2013-01-18	15	2013-01-18							in essere	cessata	Disattiva

403	SERVIZI PUGLIA R.L.	VIA CARDINALI GRANITTI E TONTI, 2	CEROFOLIA	cancellata con d.d. n. 5 fr.64 06/02/17	B	FG	71042	2009-03-17	73	2019-02-25										Attiva
1314	SERVIZI SMART&GLOBALI Soc. Coop. Soc.	VIA PO N 2 c/o	BARI	Rappresentante legale GERMONE LUCA	A	BA	70124	2015-04-09	718	2015-04-09										Attiva
871	SERVIZI SOCIOSANITARI DEL LEVANTE SOC. COOP.	VIA A. RIZZI 5	BARI	LEGALE RAPPRESENTANTE Cavaliere con O.D. n. 739 del 05/07/2005	B	BA	70124	2012-03-21	479	2012-03-30										Attiva
1016	Sicilian Dolce Soc. Coop. Soc.	Via Antonio Meligara n. 1 45	Foggia	legale Rappresentante Attilio Nicolin	A	BA	71121	2014-09-29	749	2014-09-26										Attiva
149	S. FRANCESCO SAVERIO	VIA CIVITELLA, 12	FOGGIA	CANCELLATA CON DETERMINAZIONE DIRIGENZIALE N. 541 DEL 05/08/2021	B	FG	71100		182	2010-11-15										Decaduta
290	SPINING	VIALE GIULIA NOLI, 13	BITONTO	CANCELLATA CON D. N. 610 DEL 11/09/19	B	BA	70032	2005-11-22	221	2005-11-08										Attiva
60	S. GIOVANNI BOSCO (Don Pietro Vernello)	VIA V. ALFIERI, 1	S. PIETRO VERNOTICO	MARGHERITANO - cancellata con d.d. n. 241 del 15/05/14	B	BR	72027		1411	1998-07-06										Attiva
43	SHALOM	VIA KLAK, 2/24	MOLFETTA	DE TERLIZANGELA - PRESIDENTE	A	BA	70056		232	1996-05-24										Attiva
509	SHEKAN	VIA IACOBELLI 4	MOLA DI BARI	LEGALE RAPPRESENTANTE CANDELLI ATC CON D. N. 611 DEL 11/09/19	B	BA	70042	2012-02-23	34	2012-01-31										Attiva
433	SHIVA	VIALE GENNARO TRISORIO LIUZZI 6/2	BARI CARBONARA	PRESIDENTE VOLPE GIUSEPPE	B	BA	70129	2010-03-11	43	2010-02-08										Attiva
824	Si a.s.t. (SERVIZI INTEGRATI ASSISTENZA TERRITORIALE)	PIAZZA GIAMBATTISTA TIEPOLO 14	TARANTO	Presidente Sig.ra Iglio Giovanna	A	TA	74123	2011-10-05	480	2011-09-09										Attiva
608	SICOMORO	VIA DE GASPERI 10	PALO DEL COLLE	Legale Rappresentante CANDELLI ATC CON D. N. 864 DEL 11/09/19	B	BA	70027	2013-06-27	419	2013-06-27										Attiva
382	SICOMORO	VIA A. MORO, 29	PALO DEL COLLE	SANTORO MARIA TERESA - cancellata con d.d. n. 1 fr.64 20/01/16	A	BA	70027	2006-01-19	241	2013-12-29										Attiva
708	SIDERA	VIA GIUSEPPE DI VITTORIO, 29	LATERZA	PRESIDENTE PUGLISI EMILIA	A	BR	74022	2009-11-24	595	2010-11-05										Attiva
1814	SIDERIS Società Cooperativa	Via Giovanni Verga n. 55	Modugno		A	BA	70026		45	2019-02-22								0883618722	in essere	Attiva
678	SILVIA ANGIO	LARGO L. PICCHIA SANTA ROSA	MESAGNE	PRESIDENTE LATINO PAOLA MARIA STELLA	A	BR	72023	2009-07-10	308	2009-06-03										Attiva
551	SILOE	C.SO GARIBALDI, 96	FRANCAVILLA FONTANA	cancellata con d.d. n. 5 fr.64 06/02/17	A	BR	72021	2007-08-30	520	2017-07-24										Attiva
696	SILOS SOC. COOP. SOC.	VIA BARI 14/B	BARI - TORRE A MARE	Atto Dirigenziale di cancellazione n. 305 del 15/04/2022	B	BA	70126	2015-07-23	1370	2015-07-22										Attiva

907	SIGES Società Cooperativa Sociale a r.l. Onlus	Via Amendola, n. 174/A interno A	Bari		B	BA	70126		168	2023-04-03		LEONARDO DAVITE	0776/847722	in essere	attiva				
95	SILVANA	P.ZZA MORGHI, 7	ULCINA	NAPOLETANO EMANUELE - Cancellato con DDS n. 1167 del 11/07/2018	B	FG	71016		88	1939-07-21				cancellata	Attiva				
377	SILVER SERVICE	P.ZZA DEI MARTIRI, 3	MASSAFRA	CANDELATA CINZIA D. N. 183 DEL 14/03/2017	B	TA	74016	2008-07-01	417	2018-05-26				cancellata	Attiva				
898	SIMOSERVICE Società Cooperativa Sociale	Via Giuseppe Mazzini, n. 8	Casarano		B	LE	73042		70	2023-03-07		MUSCELLA ROCCO GIUSEPPE	0524/1 97758	in essere	Attiva				
747	SINERGIA	VIA DE PUBBLICA ITALIANA	BITONTO	Legale Rappresentante Giuseppina Antonacci	A	BA	70032	2010-07-13	193	2013-06-09				in essere	Attiva				
319	SINERGIE	VIA C. BORSANI, 5	BARI	MASCOLO ANTONIO - Cancellato con D.D. n. 1193 del 19/09/12	A	BA	70100		184	2012-07-18				cancellata	Attiva				
571	SI PUO' FARE	VIA IV NOVEMBRE 13	TARSIANO	Atto di giusti ab. cancellato con D.D. 24 del 14/01/2021	B	LE	73056	2012-11-27	1759	2012-11-27		Malagnino Marcella		cancellata	Attiva				
1414	SI PUO' FARE	VIA M. SARDANO, 5	UGENTO	cancellata con D.D. n. 5 del 26/01/2021	A	LE	73100		731	2019-10-11				cancellata	Attiva				
1015	SI PUO' FARE SOC. COOP SOC.	VIA EINAUDI 61	CANOSA DI PUGLIA	LEGALE RAPPRESENTANTE - Cancellato con D.D. n. 18 del 05/12/2018	A	BA	76012	2014-05-21	297	2014-05-19				cancellata	Attiva				
1693	SI PUO' FARE Soc. Coop. Soc.	V.A.G. B. PAPADIA 1 LIA	LATIANO	Legale Rappresentante - DIVAC CHIA Giuseppe Cancellato con D.D. n. 1 del 26/01/2023	A	BR	72022	2014-11-14	1110	2014-11-19				cancellata	Attiva				
659	SINKO	VIA TRENTO n. 5	BARI	PRESIDENTE - MAGRANO GIUSEPPE	A	BA	70100	2009-02-26	13	2009-01-13				in essere	Attiva				
367	SINKO	VIA TRENTO n. 3	BARI	Fondatrice LORUSSO ANTONIO	B	BA	70100	2008-01-09	814	2007-12-14				cancellata	Attiva				
1546	SISTEMA IN PROGRESS Cooperativa Sociale ONLUS	Via Roma, n. 27	Rutigliano		A	LE	73055		131	2023-03-07			0492/730759	in essere	Attiva				
1074	SISTEMA IN PROGRESS Coop. Soc. Onlus	VIA ROMA 27	INGALO	Atto Origin ti ab. A cancellazione n. 1314 del 11/12/2020	A	LE	73055	2014-11-25	1056	2014-11-13				cancellata	Attiva				
1362	SI.VO.LA. S.T.S.	V.A.F. GIANCHIONE, 30	BARLETTA	Atto Origin ti ab. A cancellazione n. 1705 del 11/12/2020	A	BT	76121		444	2018-07-31				cancellata	Attiva				
647	SM Soc. Coop. Soc.	VIALE LEONARDI 52	UGENTO	Legale Rappresentante MEO Federica	B	LE	73100	2014-02-24	195	2014-02-20				cancellata	Attiva				
647	SM SOC. COOP SOC.	VIA LEONARDI 52	UGENTO	LEGALE RAPPRESENTANTE MEO FEDERICA	B	LE	73100	2014-03-26	195	2014-02-19				cancellata	Attiva				
911	SMARGIASSI SOC. COOP. SOC.	V.LE R. CONVERTINI, 6	CISTERNINO	LEGALE RAPPRESENTANTE GALLA NOSTE MARIA	A	TA	74012	2012-09-28	11052	2012-09-28				in essere	Attiva				

310	SLOA	CONTRADA TAGLIENTE SN LOC. S. PAOLO	MARTINA FRANCA	AUSIELLO SILVANA - PRESIDENTE	A	TA	74015	137	2015-06-11					cancellata	Attiva
899	S. LUCIA Società Cooperativa Sociale	Piazza Marconi, n. 10/A	Monte Sant'Angelo		B	FG	71097	1	2012-01-09		FERRANTINO MATTEO	0884953076		in essere	Attiva
150	S. MICHELE	VIA A. MANZONI, 7	ORDONA (FG) P.		B	FG	71027	194	2010-11-16					in essere	Attiva
713	SMILE	CONTRADA MASSERIA S.N.	TRICASE	Atto Dirigenziale di cancellazione n.170 del 07/07/2021	A	LE	73039	751	2010-12-14		ROBERTO COCLOZZI			in essere	Attiva
1318	SMILE	Piazzale Pinto, 30/H	FOGGIA	Atto Dirigenziale di cancellazione n.196 del 28/09/2021	A	FG	71100	261	2013-05-21					cancellata	Attiva
1051	SMILE SOC. COOP. SOC.	VIA MARIO CARLI 7 4	SANSEVERO	Legale Rappresentante CANCELLATA CCIAA DI FG 188 DEL 13/03/2017	A	FG	71016	4'05	2014-08-01					cancellata	Attiva
1017	SMILA Soc. Coop. Soc.	Via Mafalda di Savoia 16	MOLFETTA	Legale Rappresentante Cancellazione d.d. n. 485 del 09/05/17	A	BA	70056	207	2014-04-08					cancellata	Disattiva
625	SNOOPY SCHOOL	VIA GIOACCHINO MURAT n. 38	PUTIGNANO	PRESIDENTE: SABATO SABINA VIA GROTTE N. 66/E CASTELLANA GROTTE	A	BA	70017	557	2008-09-30					in essere	Attiva
58	Soc. Coop. CONSORZIO Provinciale di Guardie Mediche	Viale Magna Grecia, n. 488	Taranto		C	TA	74121	3	2010-01-22			0 2 3 8 0 7 8 0 7 9		in essere	Attiva
1225	#SOCIALCARE	Via Napoli Isolato 9 n. 4/5/6/7/8/9/11/12/13/14/15/16/17/18/19/20/21/22/23/24/25/26/27/28/29/30/31/32/33/34/35/36/37/38/39/40/41/42/43/44/45/46/47/48/49/50/51/52/53/54/55/56/57/58/59/60/61/62/63/64/65/66/67/68/69/70/71/72/73/74/75/76/77/78/79/80/81/82/83/84/85/86/87/88/89/90/91/92/93/94/95/96/97/98/99/100/101/102/103/104/105/106/107/108/109/110/111/112/113/114/115/116/117/118/119/120/121/122/123/124/125/126/127/128/129/130/131/132/133/134/135/136/137/138/139/140/141/142/143/144/145/146/147/148/149/150/151/152/153/154/155/156/157/158/159/160/161/162/163/164/165/166/167/168/169/170/171/172/173/174/175/176/177/178/179/180/181/182/183/184/185/186/187/188/189/190/191/192/193/194/195/196/197/198/199/200/201/202/203/204/205/206/207/208/209/210/211/212/213/214/215/216/217/218/219/220/221/222/223/224/225/226/227/228/229/230/231/232/233/234/235/236/237/238/239/240/241/242/243/244/245/246/247/248/249/250/251/252/253/254/255/256/257/258/259/260/261/262/263/264/265/266/267/268/269/270/271/272/273/274/275/276/277/278/279/280/281/282/283/284/285/286/287/288/289/290/291/292/293/294/295/296/297/298/299/300/301/302/303/304/305/306/307/308/309/310/311/312/313/314/315/316/317/318/319/320/321/322/323/324/325/326/327/328/329/330/331/332/333/334/335/336/337/338/339/340/341/342/343/344/345/346/347/348/349/350/351/352/353/354/355/356/357/358/359/360/361/362/363/364/365/366/367/368/369/370/371/372/373/374/375/376/377/378/379/380/381/382/383/384/385/386/387/388/389/390/391/392/393/394/395/396/397/398/399/400/401/402/403/404/405/406/407/408/409/410/411/412/413/414/415/416/417/418/419/420/421/422/423/424/425/426/427/428/429/430/431/432/433/434/435/436/437/438/439/440/441/442/443/444/445/446/447/448/449/450/451/452/453/454/455/456/457/458/459/460/461/462/463/464/465/466/467/468/469/470/471/472/473/474/475/476/477/478/479/480/481/482/483/484/485/486/487/488/489/490/491/492/493/494/495/496/497/498/499/500/501/502/503/504/505/506/507/508/509/510/511/512/513/514/515/516/517/518/519/520/521/522/523/524/525/526/527/528/529/530/531/532/533/534/535/536/537/538/539/540/541/542/543/544/545/546/547/548/549/550/551/552/553/554/555/556/557/558/559/560/561/562/563/564/565/566/567/568/569/570/571/572/573/574/575/576/577/578/579/580/581/582/583/584/585/586/587/588/589/590/591/592/593/594/595/596/597/598/599/600/601/602/603/604/605/606/607/608/609/610/611/612/613/614/615/616/617/618/619/620/621/622/623/624/625/626/627/628/629/630/631/632/633/634/635/636/637/638/639/640/641/642/643/644/645/646/647/648/649/650/651/652/653/654/655/656/657/658/659/660/661/662/663/664/665/666/667/668/669/670/671/672/673/674/675/676/677/678/679/680/681/682/683/684/685/686/687/688/689/690/691/692/693/694/695/696/697/698/699/700/701/702/703/704/705/706/707/708/709/710/711/712/713/714/715/716/717/718/719/720/721/722/723/724/725/726/727/728/729/730/731/732/733/734/735/736/737/738/739/740/741/742/743/744/745/746/747/748/749/750/751/752/753/754/755/756/757/758/759/760/761/762/763/764/765/766/767/768/769/770/771/772/773/774/775/776/777/778/779/780/781/782/783/784/785/786/787/788/789/790/791/792/793/794/795/796/797/798/799/800/801/802/803/804/805/806/807/808/809/810/811/812/813/814/815/816/817/818/819/820/821/822/823/824/825/826/827/828/829/830/831/832/833/834/835/836/837/838/839/840/841/842/843/844/845/846/847/848/849/850/851/852/853/854/855/856/857/858/859/860/861/862/863/864/865/866/867/868/869/870/871/872/873/874/875/876/877/878/879/880/881/882/883/884/885/886/887/888/889/890/891/892/893/894/895/896/897/898/899/900/901/902/903/904/905/906/907/908/909/910/911/912/913/914/915/916/917/918/919/920/921/922/923/924/925/926/927/928/929/930/931/932/933/934/935/936/937/938/939/940/941/942/943/944/945/946/947/948/949/950/951/952/953/954/955/956/957/958/959/960/961/962/963/964/965/966/967/968/969/970/971/972/973/974/975/976/977/978/979/980/981/982/983/984/985/986/987/988/989/990/991/992/993/994/995/996/997/998/999/1000/1001/1002/1003/1004/1005/1006/1007/1008/1009/1010/1011/1012/1013/1014/1015/1016/1017/1018/1019/1020/1021/1022/1023/1024/1025/1026/1027/1028/1029/1030/1031/1032/1033/1034/1035/1036/1037/1038/1039/1040/1041/1042/1043/1044/1045/1046/1047/1048/1049/1050/1051/1052/1053/1054/1055/1056/1057/1058/1059/1060/1061/1062/1063/1064/1065/1066/1067/1068/1069/1070/1071/1072/1073/1074/1075/1076/1077/1078/1079/1080/1081/1082/1083/1084/1085/1086/1087/1088/1089/1090/1091/1092/1093/1094/1095/1096/1097/1098/1099/1100/1101/1102/1103/1104/1105/1106/1107/1108/1109/1110/1111/1112/1113/1114/1115/1116/1117/1118/1119/1120/1121/1122/1123/1124/1125/1126/1127/1128/1129/1130/1131/1132/1133/1134/1135/1136/1137/1138/1139/1140/1141/1142/1143/1144/1145/1146/1147/1148/1149/1150/1151/1152/1153/1154/1155/1156/1157/1158/1159/1160/1161/1162/1163/1164/1165/1166/1167/1168/1169/1170/1171/1172/1173/1174/1175/1176/1177/1178/1179/1180/1181/1182/1183/1184/1185/1186/1187/1188/1189/1190/1191/1192/1193/1194/1195/1196/1197/1198/1199/1200/1201/1202/1203/1204/1205/1206/1207/1208/1209/1210/1211/1212/1213/1214/1215/1216/1217/1218/1219/1220/1221/1222/1223/1224/1225/1226/1227/1228/1229/1230/1231/1232/1233/1234/1235/1236/1237/1238/1239/1240/1241/1242/1243/1244/1245/1246/1247/1248/1249/1250/1251/1252/1253/1254/1255/1256/1257/1258/1259/1260/1261/1262/1263/1264/1265/1266/1267/1268/1269/1270/1271/1272/1273/1274/1275/1276/1277/1278/1279/1280/1281/1282/1283/1284/1285/1286/1287/1288/1289/1290/1291/1292/1293/1294/1295/1296/1297/1298/1299/1300/1301/1302/1303/1304/1305/1306/1307/1308/1309/1310/1311/1312/1313/1314/1315/1316/1317/1318/1319/1320/1321/1322/1323/1324/1325/1326/1327/1328/1329/1330/1331/1332/1333/1334/1335/1336/1337/1338/1339/1340/1341/1342/1343/1344/1345/1346/1347/1348/1349/1350/1351/1352/1353/1354/1355/1356/1357/1358/1359/1360/1361/1362/1363/1364/1365/1366/1367/1368/1369/1370/1371/1372/1373/1374/1375/1376/1377/1378/1379/1380/1381/1382/1383/1384/1385/1386/1387/1388/1389/1390/1391/1392/1393/1394/1395/1396/1397/1398/1399/1400/1401/1402/1403/1404/1405/1406/1407/1408/1409/1410/1411/1412/1413/1414/1415/1416/1417/1418/1419/1420/1421/1422/1423/1424/1425/1426/1427/1428/1429/1430/1431/1432/1433/1434/1435/1436/1437/1438/1439/1440/1441/1442/1443/1444/1445/1446/1447/1448/1449/1450/1451/1452/1453/1454/1455/1456/1457/1458/1459/1460/1461/1462/1463/1464/1465/1466/1467/1468/1469/1470/1471/1472/1473/1474/1475/1476/1477/1478/1479/1480/1481/1482/1483/1484/1485/1486/1487/1488/1489/1490/1491/1492/1493/1494/1495/1496/1497/1498/1499/1500/1501/1502/1503/1504/1505/1506/1507/1508/1509/1510/1511/1512/1513/1514/1515/1516/1517/1518/1519/1520/1521/1522/1523/1524/1525/1526/1527/1528/1529/1530/1531/1532/1533/1534/1535/1536/1537/1538/1539/1540/1541/1542/1543/1544/1545/1546/1547/1548/1549/1550/1551/1552/1553/1554/1555/1556/1557/1558/1559/1560/1561/1562/1563/1564/1565/1566/1567/1568/1569/1570/1571/1572/1573/1574/1575/1576/1577/1578/1579/1580/1581/1582/1583/1584/1585/1586/1587/1588/1589/1590/1591/1592/1593/1594/1595/1596/1597/1598/1599/1600/1601/1602/1603/1604/1605/1606/1607/1608/1609/1610/1611/1612/1613/1614/1615/1616/1617/1618/1619/1620/1621/1622/1623/1624/1625/1626/1627/1628/1629/1630/1631/1632/1633/1634/1635/1636/1637/1638/1639/1640/1641/1642/1643/1644/1645/1646/1647/1648/1649/1650/1651/1652/1653/1654/1655/1656/1657/1658/1659/1660/1661/1662/1663/1664/1665/1666/1667/1668/1669/1670/1671/1672/1673/1674/1675/1676/1677/1678/1679/1680/1681/1682/1683/1684/1685/1686/1687/1688/1689/1690/1691/1692/1693/1694/1695/1696/1697/1698/1699/1700/1701/1702/1703/1704/1705/1706/1707/1708/1709/1710/1711/1712/1713/1714/1715/1716/1717/1718/1719/1720/1721/1722/1723/1724/1725/1726/1727/1728/1729/1730/1731/1732/1733/1734/1735/1736/1737/1738/1739/1740/1741/1742/1743/1744/1745/1746/1747/1748/1749/1750/1751/1752/1753/1754/1755/1756/1757/1758/1759/1760/1761/1762/1763/1764/1765/1766/1767/1768/1769/1770/1771/1772/1773/1774/1775/1776/1777/1778/1779/1780/1781/1782/1783/1784/1785/1786/1787/1788/1789/1790/1791/1792/1793/1794/1795/1796/1797/1798/1799/1800/1801/1802/1803/1804/1805/1806/1807/1808/1809/1810/1811/1812/1813/1814/1815/1816/1817/1818/1819/1820/1821/1822/1823/1824/1825/1826/1827/1828/1829/1830/1831/1832/1833/1834/1835/1836/1837/1838/1839/1840/1841/1842/1843/1844/1845/1846/1847/1848/1849/1850/1851/1852/1853/1854/1855/1856/1857/1858/1859/1860/1861/1862/1863/1864/1865/1866/1867/1868/1869/1870/1871/1872/1873/1874/1875/1876/1877/1878/1879/1880/1881/1882/1883/1884/1885/1886/1887/1888/1889/1890/1891/1892/1893/1894/1895/1896/1897/1898/1899/1900/1901/1902/1903/1904/1905/1906/1907/1908/1909/1910/1911/1912/1913/1914/1915/1916/1917/1918/1919/1920/1921/1922/1923/1924/1925/1926/1927/1928/1929/1930/1931/1932/1933/1934/1935/1936/1937/1938/1939/1940/1941/1942/1943/1944/1945/1946/1947/1948/1949/1950/1951/1952/1953/1954/1955/1956/1957/1958/1959/1960/1961/1962/1963/1964/1965/1966/1967/1968/1969/1970/1971/1972/1973/1974/1975/1976/1977/1978/1979/1980/1981/1982/1983/1984/1985/1986/1987/1988/1989/1990/1991/1992/1993/1994/1995/1996/1997/1998/1999/2000/2001/2002/2003/2004/2005/2006/2007/2008/2009/2010/2011/2012/2013/2014/2015/2016/2017/2018/2019/2020/2021/2022/2023/2024/2025/2026/2027/2028/2029/2030/2031/2032/2033/2034/2035/2036/2037/2038/2039/2040/2041/2042/2043/2044/2045/2046/2047/2048/2049/2050/2051/2052/2053/2054/2055/2056/2057/2058/2059/2060/2061/2062/2063/2064/2065/2066/2067/2068/2069/2070/2071/2072/2073/2074/2075/2076/2077/2078/2079/2080/2081/2082/2083/2084/2085/2086/2087/2088/2089/2090/2091/2092/2093/2094/2095/2096/2097/2098/2099/2100/2101/2102/2103/2104/2105/2106/2107/2108/2109/2110/2111/2112/2113/2114/2115/2116/2117/2118/2119/2120/2121/2122/2123/2124/2125/2126/2127/2128/2129/2130/2131/2132/2133/2134/2135/2136/2137/2138/2139/2140/2141/2142/2143/2144/2145/2146/2147/2148/2149/2150/2151/2152/2153/2154/2155/2156/2157/2158/2159/2160/2161/2162/2163/2164/2165/2166/2167/2168/2169/2170/2171/2172/2173/2174/2175/2176/2177/2178/2179/2180/2181/2182/2183/2184/2185/2186/2187/2188/2189/2190/2191/2192/2193/2194/2195/2196/2197/2198/2199/2200/2201/2202/2203/2204/2205/2206/2207/2208/2209/2210/2211/2212/2213/2214/2215/2216/2217/2218/2219/2220/2221/2222/2223/2224/2225/2226/2227/2228/2229/2230/2231/2232/2233/2234/2235/2236/2237/2238/2239/2240/2241/2242/2243/2244/2245/2246/2247/2248/2249/2250/2251/2252/2253/2254/2255/2256/2257/2258/2259/2260/2261/2262/2263/2264/2265/2266/2267/2268/2269/2270/2271/2272/2273/2274/2275/2276/2277/2278/2279/2280/2281/2282/2283/2284/2285/2286/2287/2288/2289/2290/2291/2292/2293/2294/2295/2296/2297/2298/2299/2300/2301/2302/2303/2304/2305/2306/2307/2308/2309/2310/2311/2312/2313/2314/2315/2316/2317/2318/2319/2320/2321/2322/2323/2324/2325/2326/2327/2328/2329/2330/2331/2332/2333/2334/2335/2336/2337/2338/2339/2340/2341/2342/2343/2344/2345/2346/2347/2348/2349/2350/2351/2352/2353/2354/2355/2356/2357/2358/2359/2360/2361/2362/2363/2364/2365/2366/2367/2368/2369/2370/2371/2372/2373/2374/2375/2376/2377/2378/2379/2380/2381/2382/2383/2384/2385/2386/2387/2388/2389/2390/2391/2392/2393/2394/2395/2396/2397/2398/2399/2400/2401/2402/2403/2404/2405/2406/2407/2408/2409/2410/2411/2412/2413/2414/2415/2416/2417/2418/2419/2420/2421/2422/2423/2424/2425/2426/2427/2428/2429/2430/2431/2432/2433/2434/2435/2436/2437/2438/2439/2440/2441/2442/2443/2444/2445/2446/2447/2448/2449/2450/2451/2452/2453/2454/2455/2456/2457/2458/2459/2460/2461/2462/2463/2464/2465/2466/2467/2468/2469/2470/2471/2472/2473/2474/2475/2476/2477/2478/2479/2480/2481/2482/2483/2484/2485/2486/2487/2488/2489/2490/2491/2492/2493/2494/2495/2496/2497/2498/2499/2500/2501/2502/2503/2504/2505/2506/2507/2508/2509/2510/2511/2512/2513/2514/2515/2516/2517/2518/2519/2520/2521/2522/2523/2524/2525/2526/2527/2528/2529/2530/2531/2532/2533/2534/2535/2536/2537/2538/2539/2540/2541/2542/2543/2544/2545/2546/2547/2548/2549/2550/2551/2552/2553/2554/2555/2556/2557/2558/2559/2560/2561/2562/2563/2564/2565/2566/2567/2568/2569/2570/2571/2572/2573/2574/2575/2576/2577/2578/2579/2580/2581/2582/2583/2584/2585/2586/2587/2588/2589/2590/2591/2592/2593/2594/2595/2596/2597/2598/2599/2600/2601/2602/2603/2604/2605/2606/2607/2608/2609/2610/2611/2612/2613/2614/2615/2616/2617/2618/2619/2620/2621/2622/2623/2624/2625/2626/2627/2628/2629/2630/2631/2632/2633/2634/2635/2636/2637/2638/2639/2640/2641/2642/2643/2644/2645/2646/2647/2648/2649/2650/2651/2652/2653/2654/2655/2656/2657/2658/2659/2660/2661/2662/2663/2664/2665/2666/2667/2668/2669/2670/2671/2672/2673/2674/2675/2676/2677/2678/2679/2680/2681/2682/2683/2684/2685/2686/2687/2688/2689/2690/2691/2692/2693/2694/2695/2696/2697/2698/2699/2700/2701/2702/2703/2704/2705/2706/2707/2708/2709/2710/2711/2712/2713/2714/2715/2716/2717/2718/2719/2720/2721/2722/2723/2724/2725/2726/2727/2728/2729/2730/2731/2732/2733/2734/2735/2736/2737/2738/2739/2740/2741/2742/2743/2744/2745/2746/2747/2748/2749/2750/2751/2752/2753/2754/2755/2756/2757/2758/2759/2760/2761/2762/2763/2764/2765/2766/2767/2768/2769/2770/2771/2772/2773/2774/2775/2776/2777/2778/2779/2780/2781/2782/2783/2784/2785/2786/2787/2788/2789/2790/2791/2792/2793/2794/2795/2796/2797/2798/2799/2800/2801/2802/2803/2804/2805/2806/2807/2808/2809/2810/2811/2812/2813/2814/2815/2816/2817/2818/2819/2820/2821/2822/2823/2824/2825/2826/2827/2828/2829/2830/2831/2832/2833/2834/2835/2836/2837/2838/2839/2840/2841/2842/2843/2844/2845/2846/2847/2848/2849/2850/2851/2852/2853/2854/2855/2856/2857/2858/2859/2860/2861/2862/2863/2864/2865/2866/2867/2868/2869/2870/2871/2872/2873/2874/2875/2876/2877/2878/2879/2880/2881/2882/2883/2884/2885/2886/2887/2888/2889/2890/2891/2892/2893/2894/2895/2896/2897/2898/2899/2900/2901/2902/2903/2904/2905/2906/2907/2908/2909/2910/2911/2912/2913/2914/2915/2916/2917/2918/2919/2920/2921/2922/2923/2924/2925/2926/2927/2928/2929/2930/2931/2932/2933/2934/2935/2936/2937/2938/2939/2940/2941/2942/2943/2944/2945/2946/2947/2948/2949/2950/2951/2952/2953/2954/2955/2956/2957/2958/2959/2960/2961/2962/2963/2964/2965/2966/2967/2968/2969/2970/2971/2972/2973/2974/2975/2976/2977/2978/2979/2980/2981/2982/2983/2984/2985/2986/2987/2988/2989/2990/2991/2992/2993/2994/2995/2996/2997/2998/2999/3000/3001/3002/3003/3004/3005/3006/3007/3008/3009/3010/3011/3012/3013/3014/3015/3016/3017/3018/3019/3020/3021/3022/3023/3024/3025/3026/3027/3028/3029/3030/3031/3032/3033/3034/3035/3036/3037/3038/3039/3040/3041/3042/3043/3044/3045/3046/3047/3048/3049/3050/3051/3052/3053/3054/3055/3056/3057/3058/3059/3060/3061/3062/3063/3064/3065/3066/3067/3068/3069/3070/3071/3072/3073/3074/3075/3076/3077/3078/3079/3080/3081/3082/3083/3084/3085/3086/3087/3088/3089/3090/3091/3092/3093/3094/3095/3096/3097/3098/3099/3100/3101/3102/3103/3104/3105/3106/3107/3108/3109/3110/3111/3112/3113/3114/3115/3116/3117/3118/3119/3120/3121/3122/3123/3124/3125/3126/3127/3128/3129/3130/3131/3132/3133/3134/3135/3136/3137/3138/3139/3140/3141/3142/3143/3144/3145/3146/3147/3148/3149/3150/3151/3152/3153/3154/3155/3156/3157/3158/3159/3160/3161/3162/3163/3164/3165/3166/3167/3168/3169/3170/3171/3172/3173/3174/3175/3176/3177/3178/3179/3180/3181/3182/3183/3184/3185/3186/3187/3188/3189/3190/3191/3192/3193/3194/3195/3196/3197/3198/3199/3200/3201/3202/3203/3204/3205/3206/3207/3208/3209/3210/3211/3212/3213/3214/3215/3216/3217/3218/3219/3220/3221/3222/3223/3224/3225/3226/3227/3228/3229/3230/3231/3232/3233/3234/3235/3236/3237/3238/3239/3240/3241/3242/3243/3244/3245/3246/3247/3248/3249/3250/3251/3252/3253/3254/3255/3256/3257/3258/3259/3260/3261/3262/3263/3264/3265/3266/3267/3268/3269/3270/3271/3272/3273/3274/3275/3276/3277/3278/3279/3280/3281/3282/3283/3284/3285/3286/3287/3288/3289/3290/3291/3292/3293/3294/3295/3296/3297/3298/3299/3300/3301/3302/3303/3304/3305/3306/3307/3308/3309/3310/3311/3312/3313/3314/3315/3316/3317/3318/3319/3320/3321/3322/3323/3324/3325/3326/3327/3328/3329/3330/3331/3332/3333/3334/3335/3336/3337/3338/3339/3340/3341/3342/3343/3344/3345/3346/3347/3348/3349/3350/3351/3352/3353/3354/3355/3356/3357/3358/3359/3360/3361/3362/3363/3364/3365/3366/3367/3368/3369/3370/3371/3372/3373/3374/3375/3376/3377/3378/3379/3380/3381/3382/3383/3384/3385/3386/3387/3388/3389/3390/3391/3392/3393/3394/3395/3396/3397/3398/3399/3400/3401/3402/3403/3404/3405/3406/3407/3408/3409/3410/3411/3412/3413/3414/3415/3416/3417/3418/3419/3420/3421/3422/3423/3424/3425/3426/3427/3428/3429/3430/3431/3432/3433/3434/3435/3436/3437/3438/3439/3440/3441/3442/3443/3444/3445/3446/3447/3448/3449/3450/3451/3452/3453/3454/3455/3456/3457/3458/3459/3460/3461/3462/3463/3464/3465/3466/3467/3468/3469/3470/3471/3472/3473/3474/3475/3476/3477/3478/3479/3480/3481/3482/3483/3484/3485/3486/3487/3488/3489/3490/3491/3492/3493/3494/3495/3496/3497/3498/3499/3500/3501/3502/3503/3504/3505/3506/3507/3508/3509/3510/3511/3512/3513/3514/3515/3516/3517/3518/3519/3520/3521/3522/3523/3524/3525/3526/3527/3528/3529/3530/3531/3532/3533/3534/3535/3536/3537/3538/3539/3540/3541/3542/3543/3544/3545/3546/3547/3548/3549/3550/3551/3552/3553/3554/3555/3556/3557/3558/3559/3560/3561/3562/3563/3564/3565/3566/3567/3568/3569/3570/3571/3572/3573/3574/3575/3576/3577/3578/3579/3580/3581/3582/3583/3584/3585/3586/3587/3588/3589/3590/3591/3592/3593/3594/3595/3596/3597/3598/3599/3600/3601/3602/3603/3604/3605/3606/3607/3608/3609/3610/3611/3612/3613/3614/3615/3616/3617/3618/3619/3620/3621/3622/3623/3624/3625/3626/3627/3628/3629/3630/3631/3632/3633/3634/3635/3636/3637/3638/3639/3640/3641/3642/3643/3644/3645/3646/3647/3648/3649/3650/3651/3652/3653/3654/3655/3656/3657/3658/3659/3660/3661/3662/3663/3664/3665/3666/3667/3668/3669/3670/3671/3672/3673/3674/3675/3676/3677/3678/3679/3680/3681/3682/3683/3684/3685/3686/3687/3688/3689/3690/3691/3692/3693/3694/3695/3696/3697/3698/3699/3700/3701/3702/3703/3704/3705/3706/3707/3708/3709/3710/3711/3712/3713/3714/3715/3716/3717/3718/3719/3720/3721/3722/3723/3724/3725/3726/3727/3728/3729/3730/3731/3732/3733/3734/3735/3736/3737/3738/3739/3740/3741/3742/3743/3744/3745/3746/3747/3748/3749/3750/3751/3752/3753/3754/3755/3756/3757/3758/3759/3760/3761/3762/3763/3764/3765/3766/3767/3768/3769/3770/3771/3772/3773/3774/3775/3776/3777/3778/3779/3780/3781/3782/3783/3784/3785/3786/3787/3788/3789/3790/3791/3792/3793/3794/3795/3796/3797/3798/3799/3800/3801/3802/3803/3804/3805/3806/3807/3808/3809/3810/3811/3812/3813/3814/3815/3816/3817/3818/3819/3820/3821/3822/3823/3824/3825/3826/3827/3828/3829/3830/3831/3832/3833/3834/3835/3836/3837/3838/3839/3840/3841/3842/3843/3844/3845/3846/3847/3848/3849/3850/3851/3852/3853/3854/3855/3856/3857/3858/3859/3860/3861/3862/3863/3864/3865/3866/3867/3868/3869/3870/3871/3872/3873/3874/3875/3876/3877/3878/3879/3880/3881/3882/3883/3884/3885/3886/3887/3888/3889/3890/3891/3892/3893/3894/3895/3896/3897/3898/3899/3900/3901/3902/3903/3904/3905/3906/3907/3908/3909/3910/3911/3912/3913/3914/3915/3916/3917/3918/3919/3920/3921/3922/3923/3924/3925/3926/3927/3928/3929/3930/3931/3932/3933/3934/3935/3936/3937/3938/3939/3940/3941/3942/3943/3944/3945/3946/3947/3948/3949/3950/3951/3952/3953/3954/3955/3956/3957/3958/3959/3960/3961/3962/3963/3964/3965/3966/3967/3968/3969/3970/3971/3972/3973/3974/3975/3976/3977/3978/3979/3980/3981/3982/3983/3984/3985/3986/3987/3988/3989/3990/3991/3992/3993/3994/3995/3996/3997/3998/3999/4000/4001/4002/4003/4004/4005/4006/4007/4008/4009/4010/4011/4012/4013/4014/4015/4016/4017/4018/4019/4020/4021/4022/4023/4024/4025/4026/4027/4028/4029/4030/4031/4032/4033/4034/4035/4036/4037/4038/4039/4040/4041/4042/4043/4044/4045/4046/4047/4048/4049/4050/4051/4052/4053/4054/4055/4056/4057/4058/4059/4060/4061/4062/4063/4064/4065/4066/4067/4068/4069/4070/4071/4072/4073/4074/4075/4076/4077/4078/4079/4080/4081/4082/4083/4084/4085/4086/4087/4088/4089/4090/4091/4092/4093/4094/4095/4096/4097/4098/4099/4100/4101/4102/4103/4104/4105/4106/4107/4108/4109/4110/4111/4112/4113/4114/4115/4116/4117/4118/4119/4120/4121/4122/4123/4124/4125/4126/4127/4128/4129/4130/4131/4132/4133/4134/4135/4136/4137/4138/4139/4140/4141/4142/4143/4144/4145/4146/4147/4148/4149/4150/4151/4152/4153/4154/4155/4156/4157/4158/4159/4160/4161/4162/4163/4164/4165/4166/4167/4168/4169/4170/4171/4172/4173/4174/4175/4176/4177/4178/4179/4180/4181/4182/4183/4184/4185/4186/4187/4188/4189/4190/4191/4192/4193/4194/4195/4196/4197/4198/4199/4200/4201/4202/4203/4204/4205/4206/4207/4208/4209/4210/4211/4212/4213/4214/4215/4216/4217/4218/4219/4220/4221/4222/4223/4224/4225/4226/4227/4228/4229/4230/4231/4232/4233/4234/4235/4236/4237/4238/4239/4240/4241/4242/4243/4244/4245/4246/4247/4248/4249/4250/4251/4252/4253/4254/4255/4256/4257/4258/4259/4260/4261/4262/4263/4264/4265/4266/4267/4268/4269/4270/4271/4272/4273/4274/4275/4276/4277/4278/4279/4280/4281/4282/4283/4284/4285/4286/4287/4288/4289/4290/4291/4292/4293/4294/4295/4296/4297/4298/4299/4300/4301/4302/4303/4304/4305/4306/4307/4308/4309/4310/4311/4312/4313/4314/4315/4316/4317/4318/4319/4320/4321/4322/4323/4324/4325/4326/4327/4328/4329/4330/4331/4332/4333/4334/4335/4336/4337/4338/4339/4340/4341/4342/4343/4344/4345/4346/4347/4348/4349/4350/4351/4352/4353/4354/4355/4356/4357/4358/4359/4360/4361/4362/4363/4364/4365/4366/4367/4368/4369/4370/4371/4372/4373/4374/4375/4376/4377/4378/4379/4380/4381/4382/4383/4384/4385/4386/4387/4388/4389/4390/4391/4392/4393/4394/4395/4396/4397/4398/4399/4400/4401/4402/4403/4404/4405/4406/4407/4408/4409/4410/4411/4412/4413/4414/4415/4416/4417/4418/4419/4420/4421/4422/4423/4424/4425/4426/4427/4428/4429/4430/4431/4432/4433/4434/4435/4436/4437/4438/4439/4440/4441/4442/4443/4444/4445/4446/4447/4448/4449/4450/4451/4452/4453/4454/4455/4456/4457/4458/4459/4460/4461/4462/4463/4464/4465/4466/4467/4468/4469/4470/4471/4472/4473/4474/4475/4476/4477/4478/4479/4480/4481/4482/4483/4484/4485/4486/4487/4488/4489/4490/4491/4492/4493/4494/4495/4496/4497/4498/4499/4500/4501/4502/4503/4504/4505/4506/4507/4508/4509/4510/4511/4512/4513/4514/4515/4516/4517/4518/4519/4520/4521/4522/4523/4524/4525/4526/4527/4528/4529/4530/4531/4532/4533/4534/4535/4536/4537/4538/4539/4540/4541/4542/4543/4544/4545/4546/4547/4548/4549/4550/4551/4552/4553/4554/4555/4556/4557/4558/4559/4560/4561/4562/4563/4564/4565/4566/4567/4568/4569/4570/4571/4572/4573/4574/4575/4576/4577/4578/4579/4580/4581/4582/4583/4584/4585/4586/4587/4588/4589/4590/4591/4592/4593/4594/4595/4596/4597/4598/4599/4600/4601/4602/4603/4604/4605/4606/4607/4608/4609/4610/4611/4612/4613/4614/4615/4616/4617/4618/4619/4620/4621/4622/4623/4624/4625/4626/4627/4628/4629/4630/4631/4632/4633/4634/4635/4636/4637/4638/4639/4640/4641/4642/4643/4644/4645/4646/4647/4648/4649/4650/4651/4652/4653/4654/4655/4656/4657/4658/4659/4660/4661/4662/4663/4664/4665/4666/4667/4668/4669/4670/4671/4672/4673/4674/4675/4676/4677/4678/4679/4680/4681/4682/4683/4684/4685/4686/4687/4688/4689/4690/4691/4692/4693/4694/4695/4696/4697/4698/4699/4700/4701/4702/4703/4704/4705/4706/4707/4708/4709/4710/4711/4712/4713/4714/4715/4716/4717/4718/4719/4720/4721/4722/4723/4724/4725/4726/4727/4728/4729/4730/4731/4732/4733/4734/4735/4736/4737/4738/4739/4740/4741/4742/4743/4744/4745/4746/4747/4748/4749/4750/4751/4752/4753/4754/4755/4756/4757/4758/4759/4760/4761/4762/4763/4764/4765/4766/4767/4768/4769/4770/4771/4772/4773/4774/4775/4776/4777/4778/4779/4780/4781/4782/4783/4784/4785/4786/4787/4788/4789/4790/4791/4792/4793/4794/4795/4796/4797/4798/4799/4800/4801/4802/4803/4804/4805/4806/4807/4808/4809/4810/4811/4812/4813/4814/4815/4816/4817/4818/4819/4820/4821/4822/4823/4824/4825/4826/4827/4828/4829/4830/4831/4832/4833/4834/4835/4836/4837/4838/4839/4840/4841/4842/4843/4844/4845/4846/4847/4848/4849/4850/4851/4852/4853/4854/4855/4856/4857/4858/4859/4860/4861/4862/4863/4864/4865/4866/4867/4868/4869/4870/4871/4872/4873/4874/4875/4876/4877/4878/4879/4880/4881/4882/4883/4884/4885/4886/4887/4888/4889/4890/4891/4892/4893/4894/4895/4896/4897/4898/4899/4900/4901/4902/4903/4904/4905/4906/4907/4908/4909/4910/4911/4912/4913/4914/4915/4916/4917/4918/4919/4920/4921/4922/4923/4924/4925/4926/4927/4928/4929/4930/4931/4932/4933/4934/4935/4936/4937/4938/4939/4940/4941/4942/4943/4944/4945/4946/4947/4948/4949/4950/4951/4952/4953/4954/4955/4956/4957/4958/4959/4960/4961/4962/4963/4964/4965/4966/4967/4968/4969/4970/4971/4972/4973/4974/4975/4976/4977/4978/4979/4980/4981/4982/4983/4984/4985/4986/4987/4988/4989/4990/4991/4992/4993/4994/4995/4996/4997/4998/4999/5000/5001/5002/5003/5004/5005/5006/5007/5008/5009/5010/5011/5012/5013/5014/5015/5016/5017/5018/5019/5020/5021/5022/5023/5024/5025/5026/5027/5028/5029/5030/5031/5032/5033/5034/5035/5036/5037/5038/5039/5040/5041/5042/5043/5044/5045/5046/5047/5048/5049/5050/5051/5052/5053/5054/5055/5056/5057/5058/5059/5060/5061/5062/5063/5064/5065/5066/5067/5068/5069/5070/5071/5072/5073/5074/5075/5076/5077/5078/5079/5080/5081/5082/5083/5084/5085/5086/5087/5088/5089/5090/5091/5092/5093/5094/5095/5096/5097/5098/5099/5100/5101/5102/5103/5104/5105/5106/5107/5108/5109/5110/5111/5112/5113/5114/5115/5116/5117/5118/5119/5120/5121/5122/5123/5124/5125/5126/5127/5128/5129/5130/5131/5132/5133/5134/5135/5136/5137/5138/5139/5140/5141/5142/5143/5144/5145/5146/5147/5148/5149/5150/5151/5152/5153/5154/5155/5156/5157/5158/5159/5160/5161/5162/5163/5164/5165/5166/5167/5168/5169/5170/5171/5172/5173/5174/5175/5176/5177/5178/5179/5180/5181/5182/5183/5184/5185/5186/5187/5188/5189/5190/5191/5192/5193/5194/5195/5196/5197/5198/5199/5200/5201/5202/5203/5204/5205/5206/5207/5208/5209/5210/5211/5212/5213/5214/5215/5216/5217/5218/5219/5220/5221/5222/5223/5224/5225/5226/5227/5228/5229/5230/5231/5232/5233/5234/5235/5236/5237/5238/5239/5240/5241/5242/5243/5244/5245/5246/5247/5248/5249/5250/5251/5252/5253/5254/5255/5256/5257/5258/5259/5260/5261/5262/5263/5264/5265/5266/5267/5268/5269/5270/5271/5272/5273/5274/5275/5276/5277/5278/5279/5280/5281/5282/5283/5284/5285/5286/5287/5288/5289/5290/5291/5292/5293/

495	SOCIALSERVICES COOP. SOC.	MAGNE, 49	SAN GIORGIO JONICO	LEGALE RAPPRESENTANTE CANCELLATA CON ATT. N. 5454 del 06/07/17	B	TA	74027	2011-11-17	671	2011-10-27										cancellata	Attiva
716	SOCIAL SERVICES, RISE SOC. COOP. SOC.	VIA ROMA 41	SAN PAOLO D'ARTE	LEGALE RAPPRESENTANTE CANCELLATA CON ATTO N. 964 DEL 17/07/17	B	FG	71010	2016-03-30	92	2016-03-21										cancellata	Attiva
413	SOCIALITY4	VIA M. PAGANO, 69	SAN FERDINANDO DI PUGLIA	ELENA PETRILLO - PER SCIOPTO CANCELLATA CON ATTO N. 5454 del 06/07/17	A	FG	71046	2005-03-16	32	2005-03-07										cancellata	Attiva
134	SOCIAL WORK	VIA DON OVIDIO LAZZARE EST	CASARANO	MORELLI E COLUCCIA - cancellazione ATTO n. 218 del 06/06/16	A	LE	73042		73	2016-05-05										cancellata	Attiva
786	SOCIETÀ COOPERATIVA L'UMANITARIO	VIA MERLOA 12	BITONTO	Atto di giurato di cancellazione n.1 del 04/01/2023	B	BA	70032	2018-04-19	144	2018-04-13										cancellata	Attiva
936	Società Cooperativa AGIM Onlus a r.l.	Via F. Franco, n. 88	Volturara Appula		B	FG	71030		134	2019-06-03									03177 20715	in essere	Attiva
1503	Società Cooperativa IPERSOA Cooperativa Sociale	Via Matteotti, n. 73	Taranto		A	TA	74121		977	2023-10-06									00430 30759	in essere	Attiva
944	Società Cooperativa Sociale 10 MAGGIO - ETS Onlus	Via Regina Margherita, n. 21	Ispicarro		B	TA	74020		177	2018-11-12									02259 30731	in essere	Attiva
1501	Società Cooperativa Sociale ALBATROS A Onlus	Via Matarrese, n. 26	Alliste Frazione Felline		A	LE	73040		437	2023-10-06								MARIOSCILIANA FILOMENA	03940 30750	in essere	Attiva
722	SOCIETÀ COOPERATIVA SOCIALE ARCOTS SOC. COOP. SOCIALE	VIA AMMIRAGLIO CAGNI 32	BRINDISI	LEGALE RAPPRESENTANTE Cancellazione ATTO n. 485 del 10/05/17	B	BR	72100	2016-03-14	55	2016-03-03										cancellata	Disattiva
1570	Società Cooperativa Sociale ANGELIKAO 2010	Via Giannelli Ang. Via D. Liberà, snc	Arnesano		A	LE	73010		425	2023-08-03									03946 30725	in essere	Attiva
925	Società Cooperativa Sociale CASE TRA	Via Delle Medaglie d'Oro, n. 1	Bari		B	BA	70126		531	2023-10-24									07739 70720	in essere	Attiva
884	Società Cooperativa Sociale ECOSERVICE	Via Roma 15/A	Ruvo di		B	LE	73055	2022-07-15	318	2022-07-14								SCRIVERE DAVIDE	05140 78753	in essere	Attiva
8	cooperativa sociale ELBA	Via Giovanni Agnelli, 10	Lecce		B	LE	73100	2021-09-22	DD n. 00051 del 22/06/21	2021-06-22								Cornelio Ilia	03018 30756	in essere	Attiva
896	Società Cooperativa Sociale IL MADORNO a r.l.	Strada Provinciale Lecce - Monti, n. 49	Lecce		B	LE	73100		7	2023-01-11								CARLUCCI MARIA TERESA	03440 13797	in essere	Attiva
905	Società Cooperativa Sociale LA BASILIANA SERVICE a r.l.	Contrada Cervella, n. 14	Ostuni	Cessazione con DD. n. 362 del 19/12/2023 Trasmissione documentazione antimafia per mancanza	B	BR	72017		163	2023-03-30								SANTORO PIETRO	02427 30749	cancellata	Attiva
904	Società Cooperativa Sociale LIBERA	Via Vecchia Vicinale Lama	Gagliano Del Capo		B	LE	73034		157	2023-03-23								MANDALE DOMENICA	03178 80751	in essere	Attiva
1148	SOCIETÀ COOPERATIVA SOCIALE MAGGIOVALIS	VIA APINA 7 BIS	BRINDISI	Atto Dirigenziale di cancellazione n. 623 del 07/07/2022	A	BR	72100	2015-07-23	1383	2015-07-13								MARCHI ELENA		cancellata	Attiva

1521	Società Cooperativa Sociale MAGGIO Onlus	Via Napoli, 78/A	BRINDISI		LEGALE RAPPRESENTANTE PRESIDENTE CONSIGLIO cancellata con atto n. 5726 del 15/7/16	A	BR	72100		636	2022-12-12			0228623097	in essere	Attiva
502	SOCIETA' COOPERATIVA SOCIALE BINAU A	VIA CONTE CA 38	CEROFOLIA			B	FG	71042	2012-01-03	778	2011-12-12				cancellata	Attiva
940	Società Cooperativa Sociale SAN VITO	Via Pietro Micca, n. 3	Troia			B	LE	71029		195	2013-08-01			0881721 70752	in essere	Attiva
1641	Società Cooperativa Sociale SILVO.LA. - E.T.S.	Via Francesco Caracciolo, n. 30	Bisceglie			A	BT	76121		169	2013-11-06			0883976 70726	in essere	Attiva
496	SOCIETA' COOPERATIVA SOCIALE LAVORO PER E' LAVORO	VIA DELLA REPUBBLICA N. 9	RUVO DI PUGLIA		LEGALE RAPPRESENTANTE CESSATA CARICA CDA cancellazione n. 929 del 15/5/2018	B	BA	70037	2011-12-14	703	2011-11-23				cancellata	Attiva
27	SOCIETA' E SALUTE	VIA DE PRETIS, 22	ANDRIA		Giovanni Ruggiero - Presidente cancellato dal CdA n. 5 del 06/07	A	BA	70031		647	1995-11-09				cancellata	Attiva
1264	Società Estate	Via Dei Mille 22	ANDRIA			A	BT	76123		187	2017-03-14				in essere	Attiva
1181	SOCIO SANITARIO SERVIZI	VIA MICHELE PITOCCO 178	BARI		LEGALE RAPPRESENTANTE cancellata con atto n. 5 del 26/01/2021	A	BA	70124	2015-12-02	2780	2015-11-23				cancellata	Attiva
658	SOLIARE Soc. Coop. Soc.	Via Castellana 57	TURI		Tagliaferri rappresentante SANTI Mario	B	BA	70033	2014-06-26	348	2014-04-24				in essere	Attiva
440	SOLIARIS	VIA CARLO MORO 2	CASAMASSIMA		PRESIDENTE BONSILA NICOLETA CESSATA CARICA CDA LIQUIDAZIONE n. 884 del 26/03/2024 del 12/12/23	B	LE	73042	2010-06-22	350	2010-05-26			0389963 0753	cancellata	Attiva
1392	SOLIARIS SALUS	P.LE SAN MICHELE ARCANGELO, 7/A	MESAGNE		AZZARITI PIETRO - LEGALE RAPPRESENTANTE DCA 148 del 14/11/2020	A	BR	72023		138	2013-03-06				cancellata	Attiva
593	SOLIARIS & SALUS	PIAZZA SAN MICHELE ARCANGELO N. 7/A	MESAGNE		PRESIDENTE Dott. GIOVANNI Via Dino n. 3 MESAGNE (BR) cessata il 14/11/2016 del 09/11/2016	A	BR	72023	2008-09-03	1341	2008-05-15				cancellata	Attiva
373	SOL & BLU	V.A.G. MATTEOTTI n. 165	MOLA DI BARI		PRESIDENTE VENTURA ANNA PETTO V.a.G. Matteotti, 165 MOLA DI Bari	B	BA	70042	2008-04-02	241	2008-03-17				in essere	Attiva
631	SOL.CAR.	VIA DOMENICO 16	LECCE		RAPPRESENT. INT.LEGALE MAURO GIVANDA'	B	LE	73100	2016-01-19	959	2013-12-06				in essere	Attiva
373	SOLE D'ORIENTE	V.A.G. D'ANNUNZIO, 40	LATIANO		DI LEO GIUSEPPE PRESIDENTE Atto Origin.rel. di cessazione del 30/04/2021 del 08/09/2021	A	BR	72022	2003-11-11	192	2003-10-27				cancellata	Attiva
1579	SOLE D'ORIENTE Società Cooperativa Sociale	Via Gabriele D'annunzio, n. 40	Latiano			A	BR	72022		499	2013-10-03			0 1 9573 40746	in essere	Attiva
847	SOLELUNA	Traversa Via Marconi, nC	BITRITTO		Legal rappresentante BARNABA GIOVANNI	B	BA	70020		737	2019-06-16				in essere	Attiva
421	SOLELUNA	Traversa Via Marconi, nC	BITRITTO		PRESIDENTE GIOVANNI BARNABA	A	BA	70020	2005-05-06	76	2005-05-02		http:// www.cooperativelaluna.it		in essere	Attiva

1241	SOLELUNA	VIA N.BIXIO, 190A	MOLFETTA	Cancellato con d.d. n. 18 del 16/12/2017	A	BA	70043		464	2016-11-17						cancellata	Attiva
80	SOLEVERDE		SANT'AGATA DI PUGLIA		B	BA										cancellata	Attiva
82	SOLIDANO	VIA S. DOMENICO, 73	ULCINA	SCIOLTA D'UFFICIO - cancellata con d.d. n. 182 del 16/6/16	A	FG	71036		646	1997-11-19						cancellata	Attiva
1276	SOLIDUSA	Via Matteotti Conv n. 42	SAN VITO DEI NORMANNI		A	BR	72019		486	2017-05-09						in essere	Attiva
1081	SOLIDUS Soc. Coop. Soc.	VIA ALCIDE DE GASPERI 83 n 153	BARLETTA	Legale Rappresentante cessata con d.d. n. 300 del 06/12/2016	A	BA	70121	2014-11-26	1113	2014-11-19						cancellata	Attiva
282	SOLIDARIET A&RR 2031	STRADA SANTA CATERINA n. 110 N c. 1	BARI	SOLERZIO GAETANO cancellata con d.d. n. 242 del 6/6/16	A	BA	70100		6	2012-01-25						cancellata	Attiva
72	SOLIDARIETA (barletta)	v.co. SANTAMARIA 27	BARLETTA	ROBERTAFICI LUCIA PRESIDENTE	A	BA	70051		281	1997-06-13						in essere	Attiva
41	SOLIDARIET A (bisceglie)	STR. PROV.LE 239 SANT'ADRIANO	BISCEGLIE	ROBERTAZZO ANTONELLA PRESIDENTE	A	BA	70020		180	1996-04-29						in essere	Attiva
87	SOLIDARIETA (Casarano)	VIA S. GIUSEPPE, 2	CASARANO	FINOTI BENEDETTO PRESIDENTE	B	LE	73042		99	1999-04-26						cancellata	Disattiva
109	SOLIDARIETA' (castellaccio dei L)	VIA GIANNINA, 1	CASTELLACCIO DEI 5	ABBAZIA VITURIA Cancellata con D.D.L. 1147 del 7/11/2016	B	FG	71025		3	2012-01-09						cancellata	Attiva
753	Solidarietà Futuro	Via Silvio Pellico, 48	CAVALLINO	Atto di ripristino di cancellazione n. 170 del 11/07/2019	A	LE	73010		491							cancellata	Attiva
451	Solidarietà Futuro Soc.Coop. sociale cooperativa sociale	via A. Bellisario ZI Zingarone Carbonara Bari	Casamassima	Atto di ripristino di cancellazione n. 113 del 11/7/2019	B	LE	70020	2015-09-09	491,2013	2013-08-04			0 6274290759			cancellata	Attiva
496	SOLIDARIETÀ E INTEGRAZIONE SOCIALE	VIA NAPOLI 140	SANSEVERO	cancellata con d.d. n. 5 del 16/02/17	B	FG	71016	2010-09-27	243	2013-04-07						cancellata	Attiva
18	SOLIDARIETÀ E LAVORO	VIA MINNOZZA, 62	RUVO DI P.	CANCELLATA COATTO D'UFFICIO(ART. 2 DEL DEL 12/ 04/2006	B	BA	70037		260	1996-06-07						cancellata	Attiva
176	SOLIDARIETÀ (Erchie)	VIA BOTTICELLI, 20	ERCHIE	GIORDANO ELIANE cancellata con d.d. n. 200 del 17/05/16	A	BR	72020		123	1999-11-29						cancellata	Attiva
7	SOLIDARIETÀ E RINNOVAMENTO	VIA TORPIANA n. 98	BRINDISI	GILIBUSI MASSIMO PRESIDENTE	A	BR	72100		510	1994-10-11						in essere	Attiva
630	SOLIDARIETÀ, FIDUCIA E SVILUPPO Soc. Coop. Soc.	VIA RAMPA TUFINO 3	ASCOLI SATRIANO	Legale Rappresentante CIVA ANTONIO Cancellata con D.D. n. 258 del 30/05/2020	B	FG	71022	2013-10-23	795	2013-10-22						cancellata	Attiva
26	SOLIDARIETÀ & LAVORO SOCIETA' COOPERATIVA SOCIALE	Via Vittorio Veneto n. 121 - ADELFIA (BA)	ADELFIA	PRESIDENTE CIOFFI GIUSEPPE cancellata con D.D. n. 1147 del 11/07/2019 (ripristinata in data 13/12/2019 con D.D. n. 1586 del 13/12/2019) a seguito di VOLTURA (ATTO DEL 22/11/2019 REPERTORIO 137	A	BA	70010		479	1995-07-25			0 8104720721			in essere	Attiva

404	SOLIDARIETA (Podisi)	VIA DOTT. IELUZZARO, 3	MANFRETA		A	LE	73052	21994-11-22	344	2019-11-11				in essere	Attiva
347	SOLIDARIETA' SALENTO	VIA TOMPANI, 11	LECCE	SEMERARO MONICA - consiglio comunale n. 445 del 30/11/1995	A	LE	73100		46	2019-03-18				in essere	Attiva
1284	SOLIDARIETÀ	VIA U. LA MALFA,1	UGENTO		A	LE	73059		792	2017-06-29				in essere	Attiva
51	SOLIDCOOP	VIA FRULLO, 59	FOGGIA		B	FG	71100		226	1998-03-31				gestita	Attiva
136	SOLIDEA	VIA A. MORO, 97	LUCERA	ROCCA DELLE FRANCESCO cancellazione d. n. 56 del 06/02/17	B	FG	71036		107	2010-07-05				gestita	Attiva
23	SOLI-A.I.P.	VIA MAJANO, 36	TALSANO	SILVANA CAPULLO - PRESIDENTE	A	TA	74122		290	1995-05-18				in essere	Attiva
325	SOMEIRE	V.LE ADRIA, 171	TARANTO	BERETTI PIETRO - PRESIDENTE	A	TA	74100		219	2012-09-24				gestita	Attiva
1246	SORRISI	V.LE CRISPIANI, SNC	PALAGIANO	Atto Origin.stab. di cancellazione n.31/2014 del 31/07/2014	A	TA	74019		482	2016-11-22				gestita	Attiva
1516	SORRISI Società Cooperativa Sociale	Via Oratorio snc	Palagiano	Atto origin.stab. di cancellazione n.39/14 del 31/07/2014	A	TA	74019		73	2023-02-08		GAZZOLLA ROSA	0 80883	gestita	Attiva
615	SORRISO DEL SOLE	VIA LIBERA, 1/137	FOGGIA	ORREGLIA ANNA MADDALENA - AMMINISTRATORE UNICO	A	FG	71100	2008-09-21	510	2003-07-09				in essere	Attiva
545	SOTTOSOPRA	VIA PROVINCIALE FER LATIANO	MESAGNE	cancellato con d.d. n.56/14 del 31/7/2014 - cancellato con d.d. n. 1784 del 03/12/17	A	BR	72023	2007-09-06	334	2017-05-18				in essere	Attiva
1095	Sottogas Amico Soc. Coop. Soc.	Via Mino Bari 30	MESAGNE	legale Rappresentante Campana Costantino	A	BR	72023	2015-02-19	173	2015-01-16				in essere	Attiva
634	SOTTOSOPRA A.E.F.	VIA TRIESTE, 95	LATIANO	CANCELLATA CON D. n. 183 DEL 1/02/2017	B	BR	72022							cancellata	Disattiva
904	SPARTACUS SOC. COOP. SOC. in liquidazione	C.SO V. EMANUELE II, 24	TARANTO	Atto Origin.stab. di cancellazione n.39/14 del 31/07/2014	A	LE	73057	2012-09-29	1407	2012-08-29		POLO ANTONIO		gestita	Attiva
3	SPAZI NUOVI	VIA GIUSEPPE GARIBALDI 214	BARI	LEGALE IMPRESENTE ATTE ACCETTURA VITO	A	BA	70123		496	1994-07-13				in essere	Attiva
80	SPAZIO ESSE	VIA F. SARPI, 6	ALTAMURA	GRAMAZIO ROSA - PRESIDENTE	A	BA	70022		621	1997-11-06				in essere	Attiva
1402	SPAZIO INFANZIA	VIA G. DE FITTIS BRUNO SNC, 220	BARI	Atto Origin.stab. di cancellazione n.39/14 del 31/07/2014	A	BA	70124		496	2013-05-27		LOFFREDO LUCE		gestita	Attiva
815	SPEEDYCOOP	VIA DANTE, 21	BRINDISI	Atto Origin.stab. di cancellazione n.39/14 del 31/07/2014	B	BR	72100		313	2013-04-23				gestita	Attiva

762	SPEEDY GONZALES	Via Principe di Piemonte n.18	SAN GIORGIO JONICO	Presidente Circolo	A	TA	74027	2010-10-14	535	2010-10-14						in essere	Attiva
344	SPIRANZA	VIA S. VITO, 153	POLIGNANO		A	BA	70044		23	1970-01-01						cancellata	Attiva
1110	SPIRIMOS Soc. Coop. Soc. (Sportello)	VIA SAN GIORGIO 44	SPORTANO	Legale Rappresentante cancellato con d.d. n. 18 del 15/01/2015	A	LE	73038	2015-05-14	987	2015-05-11						cancellata	Attiva
106	SPES	V.LE MATTEI BELARDO, 187	FOGGIA	SERRA, FRANCESCO - PRESIDENTE	A	FG	71100		962	1998-07-06						in essere	Attiva
331	SPES	VIA PANETTO, N.C.	TRICASE	LOPEZ, ANNA MARIA - PRESIDENTE	A	LE	73039		245	2010-10-09						cancellata	Attiva
389	SPES (Martina F.)	VIA GIUSEPPE M.C.	MARTINA FRANCA		A	TA	74015	2004-02-26	31	2004-02-16						in essere	Attiva
178	SPES (Lucera-Ca G)	VIA G. MATTEOTTI, 13	SANNICANDRO GO	cancellata con d.d. n. 201 del 17/05/16	A	FG	71015		131	1999-12-06						cancellata	Attiva
922	SPES - SERVIZI PER L'ECOLOGIA E Società Cooperativa Sociale	Via Dalmazia, n. 3 LC	Brindisi		B	BR	72100		484	2012-09-27		0.0.3.5.9.8.8.0.7.0.2				in essere	Attiva
1441	S.P.E.S. SERVIZI PER LA EDUCATIVA SOCIO SANITARI	VIA BENEDETTO CROCE N. 7	LECCE	Legale rappresentante: NOBILE SIMONA	A	LE	73100		840	2016-07-03						in essere	Attiva
265	SPHERA RENEGADE	VIA CROSPISCI, 20/A	BITONTO	MARZANO NICOLA - amministratore d.d. n. 5 del 06/02/17	A	BA	70032		180	2015-10-18						cancellata	Attiva
380	S. P.I.	VIA SQUICCIARINI, 15	SAN SEVERO/ANCO DI PUGLIA		B	FG	71045	2008-07-11	480	2003-06-20						in essere	Attiva
278	S. P.I.	VIA GIOVANNI XXIII°	SAN SEVERO/ANCO DI PUGLIA		B	FG	71045	2005-05-06	85	2005-05-02						cancellata	Attiva
1047	SPORT E MANGIO Soc. Coop. Soc.	VIA PRIVINCIALE CARMIANO - CORETTA 22	ARNESANO	Atto Di ogni d.d. n. 207 del 11/07/2017	A	LE	73010	2014-05-21	299	2014-05-19		D'ACOSTINO FRANCO				cancellata	Attiva
236	SPORT E SOLIDARIETÀ ASD	V.LE VINCOLI PALMA, 112	CAMPI SALENTINA	ISCRITTA a d.d. CANCELLATA CORSO N. 616 del 05/09/13	B	LE	73012	2003-07-01	125	2003-06-13						cancellata	Attiva
314	SPORT E SOLIDARIETÀ ASD	V.LE VINCOLI PALMA, 112	CAMPI SALENTINA	GRASSO PASQUALE PO - CANCELLATA CORSO N. 616 del 05/09/13	A	LE	73012		159	2007-06-19						cancellata	Attiva
137	S. RICCARDO MAIURI	VIA DANTE, 5	FOGGIA	GRAZIA MARIA MADDALENA - PRESIDENTE	A	FG	71100		87	1993-12-17						in essere	Attiva
376	SS. MADONNA DELLA LIBERA	VIA MAZZA 39C	ROCCHETTA SANT'ANTONIO	Atto di ogni genere d.d. n. 459 del 11/10/2016	B	FG	71012	2008-06-10	409	2003-05-22						cancellata	Attiva
902	SS. MADONNA DELLA LIBERA Società Cooperativa Sociale	Via Matarelli snc	Rodi Garganico		B	FG	71012		142	2023-03-14		SANNOMMATTEA		0.3.8.8.9.3.0.7.1.0		in essere	Attiva

14	SS. STEFANI	VIA E. TOTI, 22	VIRTUS ROSSANESE	Cancellazione con atto di liquidazione del 11/07/2023	B	LE	73037		25	1996-01-29			cancellata	Attiva
810	START UP	P.ZZA BIASE, 1	MOLFETTA	Atto Origine atto di cancellazione n.381 del 18/10/2023	B	BA	70026		71	2013-02-11			cancellata	Attiva
1454	STATO SOCIALE	VIA DUOMO, 293	TARANTO	determina di cancellazione n. 215/2024	A	TA	74123		1038	2010-10-06	www.coopstatosociale.it	0323953979	cancellata	Attiva
891	STELLA DEL MATTINO	VIA MAZZINI 21	CASTELLANETA	LEGALE RAPPRESENTANTE Cancellazione d.d. n. 485 del 06/06/17	A	TA	74011	2021-05-30	976	2012-05-30			cancellata	Dealtiva
104	STELLA MARIS	VIA CENTO, 18	TRINITAPOLI	DE GIROLAMO ANGELA RITA - cancellazione d.d. n. 185 del 10/05/16	A	FG	71049		931	1998-06-19			cancellata	Attiva
1618	STELLA MARIS Società Cooperativa Sociale ETS	Via Di Tharanto, n. 35	Latiano		A	BR	72022		75	2019-03-28		0 27372 30792	in essere	Attiva
772	STELLA MINERVA	VIA FIRENZE n. 19	FLUVIANO	Cancellazione d.d. n. 485 del 06/06/17	A	LE	73069	2010-11-15	622	2010-10-22			cancellata	Dealtiva
540	STELLA MINERVA	VIA G. GARIBALDI, 162	LEVERANO	Atto Origine atto di cancellazione n.379 del 18/10/2023	A	LE	73065	2007-05-14	246	2007-04-19			cancellata	Attiva
1564	STELLA RADA Società Cooperativa Sociale	Via Trunk, n 6	Ionannina		A	LE	73065		121	2023-03-02		0383183751	in essere	Attiva
1105	STEP A DOLCE GESTIONE Soc. Coop Soc	VIA DOLCE GESTIONE 20	ORSARA	Legale Rappresentante CONVERTINO Donatella	A	TA	74012	2015-04-28	899	2015-04-13		2021CA MARINA	in essere	Attiva
1484	Stella Cometa società cooperativa sociale	Piazza Marconi pz 22	Maffetta		A	BA	70056	2021-10-19	n. 79464 del 19/10/2021	2021-10-19		GiovanPiuet	in essere	Attiva
507	STRANDEA	PIAZZA AMBROSOVA GIACADONE 7/11	GIOVINAZZO	d Cancellazione n 1189 del 24/05/19 Legale rappresentante	A	BA	70054	2006-08-28	326	2006-06-20			cancellata	Attiva
1519	Studio Domiciliare ORSA Società Cooperativa Sociale Professionale	Via De Cristofaro, n. 22	Ruvo		A	LE	73055		490	2022-10-21		BORGNA NOCCO	in essere	Attiva
1482	STUDIO LUCITO società cooperativa sociale	Corso Vittorio Emanuele II 230	Taranto	cancellazione D.D. n. 534 del 25/10/2023	A	TA	74123	2021-10-07	n. 77764 del 07/10/2021	2021-10-07		Vincenzo Lucito	cancellata	Attiva
1623	STUDIO LUCITO Società Cooperativa Sociale	Corso Vittorio Emanuele II, n. 230	Taranto		A	TA	74122		174	2024-07-17		0 32500 30735	in essere	Attiva
1493	STUDIO ODONTOIATRICO TARANTINO Società Cooperativa Sociale in Probazione	Via Roma, 85	Martina		A	LE	73046	2022-07-15	316	2022-07-14		0 32500 30735	in essere	Attiva
457	STUDIO PAPA	VIA MELITE GNATO 2	ALLISTE	PRESIDENTE PAPA PAOLO CANCELLATA CON D.D. N. 188 DEL 14/07/2017	B	LE	73040	2010-09-23	525	2010-09-07		0 8983130752	cancellata	Attiva
166	SUD SOCCORSO	VIA F. RUBINI, 6/B	CEGLIE DEL C.	cancellazione d.d. n. 197 del 17/05/16	A	BA	70010		102	1993-09-29			in essere	Attiva

949	SUAP ALCELLA PAPPAGA	VIA TEL MAURIGIO	CAVALINO	Atto Origenerale di cancellazione n.1 del 15/03/2022	A	LE	73020	2013-05-02	139	2013-05-02		CAPOMERCADO LO		in essere	Attiva
27	SUNRISO	VIA CONTRADA LAMA PAGA KM 4,5	AVERSA	CANCELLATA CONTO D. N. 964 DEL 17/07/ 7	C	BA	70031	2007-07-05	211	2007-05-30				cessata	Attiva
870	SUPERMARKET Soc. Coop.	VIA E ROSSI 9	CERIGNOLA	Atto Origenerale di cancellazione n.39 del 14/02/2022 Atto Origenerale di annullamento cancellazione n.1 del 14/03/2022	A	FG	71042	2012-03-15	453	2012-03-15		MARINELLI SAMMARTINO		in essere	Attiva
1033	SUPERMOVA Soc. Coop. Soc.	Via Iannuni 11	Bitonto	Legale Rappresentante cancellata con atto n. 5 20del 15/ 04/ A	A	BA	70032	2014-04-02	179	2014-03-28				cessata	Attiva
832	SURGELATI DA LAVORO	ZONA PIP LOTTO 2 ASNC	MARTIGNANO	Atto dirgenerale di cancellazione n.1 del 08/08/2023	B	LE	73020		621	2013-09-09				cessata	Attiva
846	SVILUPPO E PROGRESSO	VIA DANTE DA 2 2	VEGLIE	legale rappresentante MAURRA CANCELLATA CONTO D. N. 794 DEL 11/11/1 A	A	LE	73010	2012-01-31	11	2012-01-16				cessata	Attiva
458	SVILUPPO E NCOSTRUZIONE	VIA G. FILIBERTO, 80	CASALNUOVO MONTEROTARO	CANCELLATA CON DET. DIR. N. 314 DEL 09/12/2015	A	FG	71033	2005-12-02						cessata	Attiva
300	SVILUPPO E NCOSTRUZIONE	VIA GALILEI	CASALNUOVO MONTEROTARO	cancellato con determinazi. 32 3564 DEL 07/10/2012	B	FG	71033	2005-12-22	313	2005-12-09				cessata	Decaduta
1331	SVILUPPO E SALUTE Soc. Coop. Soc. Onlus a r.l.	Via Trento Trappitello n.26	MOLFETTA		A	BA	70056	2018-03-29	144	2018-03-29				in essere	Attiva
1624	SYNAPSYS S. C. S.	Corso Vittorio Emanuele, n. 19	Sant'Arcangelo Cadeo		A	FG	71100		188	2018-07-25			0445811 0776	in essere	Attiva
1489	Taleffi società cooperativa sociale	Via Francesco Paravicini, 5	Pulignano		A	BA	70017	2022-01-12	n. 7 del 11/01/2022	2022-01-12		Antonio Fiderio	0818904727	in essere	Attiva
1391	TAM	VIA ACHILLE EMILE, 1	LECCE	Atto Origenerale di cancellazione n.170 del 11/07/2019	A	LE	73100		137	2013-03-06		PARISI MARIANNA		cessata	Attiva
143	TASHA	VIA CIVA, 2 , VIA M. DE RIBA,ADRIO, 17	BITONTO	DEMARCO FRANCESCA-PRESIDENTE	B	BA	70032		143	2010-10-03				in essere	Attiva
714	TEAM GAS SOC. COOP. SOC.	VIA PROVINCIALE 69	CASARANO	LEGALE RAPPRESENT ANTE PRIAZIO GIOVANNI FILIPPO ASS	B	LE	73042	2016-02-10	10	2016-01-13				in essere	Attiva
934	TEATRO DELLE FORZE Società Cooperativa Sociale	Viale SS. Medici, n. 186	Massafra		B	TA	74016		114	2019-05-13			0236216 0776	in essere	Attiva
291	TERMOESERVIZI	VIA STANISLAO MANCINI, 51	MASSAFRA		B	TA	74016	2004-11-22	343	2010-11-11				cessata	Attiva
688	TECNOLOGIE E SERVIZI	VIA PRATI MERO 1	MATINO	Legale Rappresentante	B	LE	73046	2015-05-26	1052	2015-05-21				cessata	Attiva
831	TECNOWORKS	VIA TRISSANTI, 22	FOGGIA	Atto Origenerale di cancellazione n.598 del 11/12/2020	B	FG	71121		620	2013-09-09				cessata	Attiva

913	TECNOWORK Società Cooperativa Sociale	Via di Trevarchi n. 22	Puglia		B	FG	71121		246	2023-05-17				0881640714	in essere	Attiva
749	TYRIE	VIA NAZIONALE 13/D	BARI PALESE	PRESIDENTE TUDISCO SIMONA	A	BA	70018	2010-07-02	376	2013-06-03					in essere	Attiva
869	TELESERVIZI CIBUSO SOC. COOP. SOC.	VIA PALERMO 6	CIBUSO	Atto Ordinario di cancellazione n. 2/8 del 13/09/2021	A	BA	70033	2012-03-09	299	2012-03-01		TANASTHA MARIANNA			gratuita	Attiva
7	Telesoccorso Fratelli Ivardi	Via G. Bruno 42, 4° Piano	CANOSA DI PUGLIA	CANCELLATA CON D.D. N. 731 DEL 03/05/2017	AB	BT	76012		1063	2014-11-13					gratuita	Attiva
7	TELESOCCORSO FRATELLI	VIA G. BOVIO 42 1° Piano	CANOSA DI PUGLIA	Legale Rappresentante SALERNO Maria	A	BA	76012	2014-11-25	1063 A/B	2014-11-13					gratuita	Attiva
1287	Telesoccorso Fratelli Ivardi	VIA M.A. HABITAT	CANOSA DI PUGLIA	Atto Ordinario di cancellazione n. 5/8 del 13/09/2021	A	BT	76012		965	2017-07-17					gratuita	Attiva
765	Telesoccorso Fratelli Ivardi	VIA M.A. HABITAT	CANOSA DI PUGLIA	Atto Ordinario di cancellazione n. 5/8 del 13/09/2021	B	BT	76012		965	2017-07-17					gratuita	Attiva
54	TEMENOS	VIA DEI CONFEZIONISTI, 41/14	BISCEGLIE	CONFIGURE MARIO PRESIDENTE	A	BA	76052		3	1997-01-13					in essere	Attiva
487	TEMPI NUOVI	VIA LUDOVICO ARIANTO N.26	ANDRIA	CANCELLATA CON ATTO ORDINATIVO N. 26 DEL 12/ 01/2016	A	BA	76031		187	2016-03-23					gratuita	Attiva
972	TEMPI NUOVI	VIA SANTA MARIA DEI MIRACOLI N. 62	ANDRIA	LEGALE RAPPRESENTANTE LAVOLPICELLA MARIA CANCELLATA CON D.D. N. 293 DEL 11/03/13	A	BA	76123	2013-06-06	334	2013-06-06					gratuita	Attiva
1341	TEMPI UNI	C.SO A. DE GASPERI, 292	BARI	Atto Ordinario di cancellazione n. 5/8 del 13/09/2021	A	BA	76134		264	2018-05-22					gratuita	Attiva
560	TEMPI UNI SOC. COOP SOC.	VIA COLATTA 21	APRICENA	LEGALE RAPPRESENTANTE LAVOLPICELLA CON D.D. N. 414 DEL 11/ 11/2016	B	FG	71011	2012-09-28	1305	2012-09-28					gratuita	Attiva
825	TENDER	VIA N.PICCINNI, 119	BARI	Atto Ordinario di cancellazione n. 5/8 del 13/09/2021	B	BA	70122		474	2013-06-12					gratuita	Attiva
930	TENDER Società Cooperativa Sociale	G.E.M. De Vincentis, n. 5	Bari		B	BA	70121		474	2013-09-14				0 70122 10720	in essere	Attiva
1075	TENNOS Coop. Soc. Onlus	VIA RICHIEDEI 137	BRINDISI	Legale Rappresentante Cavallo Vincenzo (d.d. n. 485 del 09/12/2)	A	BR	72100	2014-11-25	1057	2014-11-13					gratuita	Disattiva
1483	Tenuk società cooperativa sociale	Contrada Monacelle, S.S. 16 Adriatica N.	Brindisi	determina di cancellazione n. 2 5/2024	A	BR	72100	2021-09-29		2021-09-29				0245563743	gratuita	Attiva
1647	TENNOS Società Cooperativa Sociale	Contrada Monacelle, Strada Statale 16 Adriatica	Brindisi		A	BR	72100		420	2024-12-06				0 245563743	in essere	Attiva
1314	TEORBA ONLUS	VIA TERLIZZI N.M 62/63 S.C	MOLFETTA		A	BA	70056	2018-05-10	240	2018-05-07					in essere	Attiva

20	TERLIZZI 'B'	C.SO CAVITI , 20	TERLIZZI		B	BA	70038		432	1936-10-08						attiva
368	TERRA OMNIA ONLUS	VIA GARIBALDI, 5	ARNESANO	DE ROSA COSTANTINA - CANCELLATA CONSOL. N. 183 DEL 13/07/2017	A	LE	73030	2003-09-22	135	2010-09-11					ormai stata	Dissolta
668	TERRA DI ME ONLUS Soc. Coop. Soc.	VIA VALLE OMBRA (FRAZ. 11	MARTINA FRANCA	Legale Rappresentante MINARDI Maria Luigia	B	TA	74015	2004-11-25	1061	2014-11-13					ormai stata	Attiva
1486	Terrademare società cooperativa sociale ETS	Via E. Domenico Savio, 8	LECCE		A	LE	73100	2021-11-12	n. 84 del 12/1/2022	2021-11-12		Gilda Papalia	0832632075		in essere	Attiva
587	TERRA MATTA	VIA TITI MINNITI 150	TARANTO	LEGALE RAPPRESENTANTE CANCELLATA CONSOL. N. 183 DEL 13/07/2017	B	TA	74121	2013-03-26	111	2013-03-26					ormai stata	Attiva
797	TERRA MATTA SERVIZI	VIALE DELLA LIBERTÀ 64/65 72	MARTINA FRANCA	Nessun Socio Giuseppe	A	TA	74015	2011-04-19	150	2011-03-23					in essere	Attiva
623	TERRANOSA	CONTRADA DEL MITO	TRICASE	Cancellazione con atto del 19/07/2023 rep. 11.187/2023	B	LE	73039	2013-10-31	841	2013-10-31		DANIELE SPERTI			ormai stata	Attiva
552	TERRA S.C.P.L.	VIA MAURO AMORUSO 94	BARI	LEGALE RAPPRESENTANTE Cancellata con DDS n. 1587 del 27/07/2018	B	BA	70123	2012-07-02	1178	2012-06-29					ormai stata	Attiva
35	TERRA VIVA	VIA P. GUEL, 8	MESAGNE	DELLABATE MARIA LUCIA PRESIDENTE	B	BR	72023		331	1997-07-18					ormai stata	Attiva
408	TERRA VIVA	VICO MORMANDA n. 1	MESAGNE	PRESIDENTE ALESSANDRO MORETTA	B	BR	72023	2009-04-16	154	2009-03-26					in essere	Attiva
37	TERRE DI CAPITANATA	VIA ROSSOTO 81	CERIGNOLA	PRESIDENTE DI LORENZO GIACINTO DELEGHE del 01/12/2020	C	FG	71049	2010-09-14	479	2010-07-29					ormai stata	Attiva
649	TERRE DI GUGLIELMO & TERRA SOC. COOP. SOC.	VIA DEI CANTELMI 1	MESAGNE	LEGALE RAPPRESENTANTE LEO ALESSANDRO	B	BR	72023	2014-03-26	162	2014-03-19					in essere	Attiva
36	TERRE DOLIOLI	VIA GIOACHINO 47	ALTAMURA	Cancellata con D.D. n. 739 del 26/05/2020	C	BA	70022	2010-07-13	375	2010-06-03					ormai stata	Attiva
273	TERZOMILLENNIO	VIA UBERTINI, 29	MASSAFRA	ORDINESE COSTANTINA - MARIANO CONS. 29 cancellata con D.D. n. 1.464 16/06/16	A	TA	74016		241	2011-12-05					ormai stata	Attiva
99	TERZOMILLENNIO		FOGGIA		B	FG		2003-08-28							ormai stata	Attiva
175	TESEO	VIA E. BERNOCHI, 10	CONVERSANO	ROCCHENNO MICHELE - Cancellata con D.D. n. 739 del 26/05/2020	A	BA	70014		124	1999-11-29	http://www.coopteseo.it				ormai stata	Attiva
954	TESEO	VIA S.P. PER MONOPOLI, 29	CONVERSANO	LEGALE RAPPRESENTANTE ANSELMI MATTEO	A	BA	70014	2013-05-09	188	2013-05-09					in essere	Attiva
137	TESEO	VIA F. BARACCA, 9	STORNARA		B	FG	71047		108	2003-07-05					ormai stata	Attiva

592	TEBIO	S.P. PER MONOPOLI 29	CONVERSANO	ATTO ORIGINALE DI CANCELLAZIONE DEL 29/11/2023	B	BA	70014	2013-05-09	177	2013-05-09									Attiva
257	TEBIO	VIA E. DE MECOLA, 10	CONVERSANO	CANCELLATA CON ATTO ORIGINALE DEL 12/ 05/ 2023	B	BA	70014	2004-07-12	80	2010-05-11	http://www.cooptecno.it								Attiva
9	Te.B. Soc. Coop. Soc.	Via Amendola 172/c	BARI	Atto di gestione di cancellazione atto per la variazione della sede n. 483 del 17/07/2023	AB	BA	70126		103	2015-01-26									Attiva
1203	The New Picture	Via Roma, 41	San Pietro Vernotico	CANCELLATA CON CIO N. 964 DEL 17/07/7	A	FG	71010		150	2013-04-27									Attiva
423	THALE	VIA V.E. AMBRONI n. 73	CORATO	CANCELLATA CON DETERMINAZIONE DIRIGENZIALE N. 531 DEL 06/06/2011	B	BA	70033	2009-09-29	471	2009-09-11									Disattiva
685	TIN'S - GIARDINO D'ARTIFRANDA	VIA N.MANNOLA 92	UZZANELLO	Atto Dirigenziale di cancellazione n. 289 del 13/07/2023	A	LE	73023	2009-09-03	391	2009-07-23									Attiva
1367	T.L. SERVICE	VIA SANT'ANTONIO, 19	LATIANO		A	BR	72022		499	2018-09-10									Attiva
1403	TRACCIVERDI	VIA EGITTO,ACCI, 96	BARI	PEC/A CECILIA - LEGALE RAPPRESENTANTE	A	BA	70124		399	2013-05-23									Attiva
885	TRAMAZIONE Società Cooperativa Sociale	Via lo Mele, 61	Laterza		B	LE	73010	2102-07-15	319	2012-07-14									Attiva
203	TRANI SERVICE	VIA MARSALA, 110 C.P. 425	TRANI		A	BA	70059		98	2010-06-21									Attiva
1327	TRANS.CO. Società Cooperativa Onlus	VIA ENRICO DE NICOLA 3/D	TRANI	Atto Dirigenziale di cancellazione n. 196 del 06/04/2018	A	BT	76125	2018-03-01	91	2018-02-28									Attiva
57	TRE ARCHI	P. JESI V. NAZIONALE, 3	MONTEMESOLA	SOCIETÀ RAFFAELE - CANCELLATA CON DET. DIR. N. 280 DEL 17.05.06	B	TA	74020												Attiva
394	TRE D	S.S. 16 KM. 792 LOC. MASSERIA	MONTE S. ANGELO	DDS di cancellazione n. 109 del 14/07/2016	B	FG	71037	2009-01-12	987	2018-12-18									Attiva
185	TRIFOGLIO	VIA D'ISO, 4	ANDRIA	CALANDRO GIORGIO: DETERMINAZIONE DIRIGENZIALE DEL 11/06/2020 N. 1	A	BA	70031		23	2010-02-21									Attiva
603	TROPICALIA	V.LE A. SCOTELLARO, 13	LECCE	CANCELLATA CON CIO. N. 283 DEL 31/07/15	A	LE	73100	2008-07-04	454	2008-06-12									Attiva
694	T.S.T.	VIA XXV MAGGIO, 66	LEQUILE	Cancellato con DDS n. 739 del 20/05/2020	A	LE	73010	2009-09-21	435	2009-09-04									Attiva
974	TUA ASSISTENZA Srl	VIA ABATE GIANNA 148	BARI	Atto Dirigenziale di cancellazione n. 1274 del 31/12/2020	A	BA	70122	2013-06-13	399	2013-06-13									Attiva
261	TU.CASA	VIA PALMIERI, 1-4	BARI	Cancellato con d.d. n. 485 del 09/05/17	A	BA	70100		169	2011-09-17									Disattiva

165	TURIDDAM	C.SO REGINA ELENA, 53	TRANI		B	BA	70059		68	2015-03-27							cessata	Attiva
110	TUTTINSIEME	VIA DE AMICIS, 57	BARI	Cessata con D.D. n. 739 del 30/09/2020	A	BA	70122		1217	1998-08-07							cessata	Attiva
1412	TUTTI PER UNO	VIA APPIA, 104	BRINDISI		A	BR	72100		831	2013-12-03							in essere	Attiva
420	ULISES	V.LE L. EINAUDI, 15	BARI	Atto Dirigenziale di cancellazione n.739 del 30/09/2021	A	BA	70100	2005-04-08	52	2015-03-25							cessata	Attiva
1618	ULISES - Società Cooperativa Sociale	Viale Einaudi, n. 15	Bari		A	BA	70125		302	2013-10-16		0661883729					in essere	Attiva
1524	ULISES Società Cooperativa Sociale	Viale Einaudi, n. 15	Bari	Attenzione di cancellazione n. 215/2024	A	BA	70125		699	2012-12-16		0661883729	CAMPITO CHIARA				cessata	Attiva
326	UMANA SOLIDARIETÀ ARL	CDA SANTORO, 124	CERA		A	BR	72024		220	2012-09-24							cessata	Attiva
697	UMANA SOLIDARIETÀ ARL	CONTRADA SANT'ORO s.n.	CERA	PRESIDENTE MARIO'AGNO Cancellazione con d.d. n. 487 del 09/05/17	A	BR	72024	2009-05-21	220	2009-04-28							cessata	Disattiva
1835	UMANAMICO RU Unità Soc. Coop. Soc.	Via Isabella Bardara snc/b Casa Delle Associazioni	CASTRO	Legale Rappresentante Cormaio Maria Antonietta	A	LE	73030	2013-10-31	839	2013-10-31							in essere	Attiva
234	UMANAMORFITE	VIA ITALIA, 41	RUFFANO	DE VITIS LAURA - PRESIDENTE	A	LE	73049		41	2015-01-23							in essere	Attiva
528	UP Arieo Per Tutti	CORSO ALTO DOBBIACO IMBRIANI 104	TRANI	Legale Rappresentante BAGU Chiara	B	BA	76125	2013-10-31	559	2012-04-04							in essere	Attiva
31	UN MARE PER TRANI	VIA MARE, AREA MERLARA n.13/a	TRANI	Restanti Fabrizio - Presidente	B	BA	76059		120	1997-03-27							cessata	Disattiva
528	UN MARCO PER TRANI	VIA M.A. AEVOLANI 15	TRANI	LEGALE RAPPRESENTANTE PASTORELLI FABRIZIO	B	BA	76125	2012-04-05	559	2012-04-05							cessata	Attiva
460	UNA SPERANZA	Via della Repubblica snc, 8	Ugento	Bisconti Svetlana cancellata con d.d. n. 54 del 06/02/13	B	LE	73059	2010-10-15	980	2010-09-30							cessata	Attiva
582	UNITUTTA ex SUD	VIA ALDO MORO 8/A (ACQUARICO) n.7/A	GAVIRATO DEI NORMANNI	PRESIDENTE: GALLO GIUSEPPE VIA ALDO MORO 8/A (ACQUARICO) SAN VITO DEI NORMANNI cancellata con d.d. n. 734 del 07/12/2021	A	BR	72019	2008-03-19	220	2008-03-05							cessata	Attiva
1163	UNICA SOC. COOP. SOCIALE	VIA CERRATE CASALE 38	LECCE	LEGALE RAPPRESENTANTE DE GIUSEPPE GIANCARLO CORSO CARMINE DA CUCCE N. 4 LECCE	A	LE	73100	2015-09-15	1546	2015-09-07							in essere	Attiva
15	UNI.LOCO P.in SOLIDEA	VIA CICCAREULA, 3/A	ALTAMURA	Atto Dirigenziale di cancellazione n.570 del 31/12/2020	C	BA	70022	2003-06-05	181	2012-07-16			TRIGIANI MASCHERA EVANGELISTA				cessata	Attiva
454	UNISERVIZI	V.LO. D. VITTORIO, 63	SANNICANDRO GD		A	FG	71015	2005-11-22	229	2005-11-11							cessata	Attiva

35	UNIVERSAL	VIA FOGGIA n. 1	GRAVINA DI PUGLIA	PRESIDENTE: MUSCIO MARIA MICHELE VICE PRESIDENTE: GRASSIA CANDELLI ANTONIO D. N. 9/63 DEL 17/07/17	C	BA	70024	2009-04-07	89	2019-03-10										Attiva
791	UNIVERSAL PROJECT	VIA CATUMBRIA, 48	MURTINO	Concellazione con atto di liquidazione n. 718 del 11/07/2023	B	LE	73025		493	2018-07-10										Attiva
0	UNIVERSAL PROJECT	VIA CATUMBRIA, 48	MURTINO	Cancellata atto O.D. n. 776 del 30/05/2020	A	LE	73025													Disattiva
810	UNIVERSO	VIA VIGLIE, 12/14	San Pancrazio Salentino	LEGALE RAPPRESENTANTE: TOTINO MARCELLO, VUOLO MASSIMO FRANCESCA MARIA (decreto n. 1 del 02/01/2024)	A	BR	72026	2011-05-30	249	2011-05-12										Attiva
437	UNWORK	V. LE S. SAVIO C/O MCOM	LUCERA	cancellazione d.d. n. 445 del 08/11/2016	A	FG	71100	2005-07-19	143	2010-07-11										Attiva
1356	UNWORKS A COLORI	VIA GEN. DA BERMEA, 28	CERIGNOLA		A	FG	71042		413	2018-07-26										Attiva
29	UNZ TRUNZ	VIA METROMARSICANA 20	BISCEGLIE		A	BA	76011		713	1995-12-11										Attiva
973	UNZIONISOFTWARE TUTTI	VIA MONVISO 8	CERIGNOLA	LEGALE RAPPRESENTANTE: MINARDI ANGELO	A	FG	71042	2013-06-06	333	2013-06-06										Attiva
1591	UPNDZ Società Cooperativa Sociale a R.L. Unipersonale	Via Bologna, n. 15	Grumo in Puglia		A	BA	70024		611	2023-11-20								0883/670759	in essere	Attiva
340	UTILITY	VIA A. COLLETTA, 24	BARLETTA	CANCELLATA CON D. N. 614 DEL 13/11/2015	B	BA	76051	2007-06-06	336	2017-05-18										Attiva
129	VALENTINO SERVICE	VIA F. LUCARELLI, 10	CASTELLANETA		B	TA	74011													Attiva
536	VENERE	VIA SMYRNE, F 4	FOGGIA		A	FG	71100	2007-03-13	143	2017-03-06										Attiva
355	VINARO	VIA ROMA, 16	SURANO		B	LE	73030	2007-10-01	562	2017-09-21										Attiva
1411	VINTO NUOVO	VIA STELVIA/CAMILLO PLAVA N. 52	ULCEI	LEGALE RAPPRESENTANTE: MARTINO ANTONIO (decreto n. 8 cancellazione n. 2 del 2024)	A	LE	73100	2020-04-03	447	2020-04-02										Attiva
897	VERDE E DINTORNI	V.CO MENO 3	OSTUNI	LEGALE RAPPRESENTANTE: MARTINO ANTONIO (decreto n. 8 cancellazione n. 2 del 2024)	A	BR	72014	2012-06-14	1096	2012-06-14										Attiva
209	VERDE E DINTORNI	V.CO MENO , 3	OSTUNI	ANNA MARIA CICORE - PRESIDENTE	B	BR	72014		226	2013-08-02										Disattiva
551	VERDE E DINTORNI	V.CO MENO 3	OSTUNI	Atto Originale di cancellazione n. 695 del 26/07/2022	B	BR	72014	2012-06-14	1095	2012-06-14								ANNA MARIA CICORE	cancellata	Attiva
50	VERDE E DINTORNI (Cadrerio) A	V.CO MENO , 3	OSTUNI	ANNA MARIA CICORE - PRESIDENTE	A	BR	72014	2013-06-30	571	1996-10-04										Disattiva

1317	VERDE ITA' SOC. COOP. a r.l. in sigla V ITA Liquidazione	VIA A. DORIA, 83	COLATO	Atto Origin ale di cancellazione n. 297 del 24/10/2023	A	BA	70033		3	2013-01-09			cancellata	Attiva
244	VIRGO SOLMARE	VIA VITT. EMANUELE, 6	S. VITO DEI NORMANNI		A	BR	72019		105	1979-01-01			cancellata	Attiva
766	VERDETA	Piazza Padre Pio s.n.	Rutigliano	Rubrica Varie	A	FG	71100	2010-10-15	578	2010-09-30			in essere	Attiva
869	VERSO L'INFINITO E OLTRE	VIA PALOMBA 100	FRANCAVILLA FONTANA	Legale Rappresentante Carla Anna	A	BR	72021	2012-03-15	451	2012-03-15			in essere	Attiva
638	VICOS Soc. Coop. Soc.	VIA DEL PEGNOMENTO 10	VICO DEL GARGANO	Legale Rappresentante CANDELLA FRANCESCO N. 188 DEL 13/07/2017	B	FG	71018	2013-12-18	1028	2013-12-18			cancellata	Attiva
1153	VILLA DI ERNA SOC. COOP. SOC.	VIA XIMENES DOBBERTI 116	FOGGIA	LEGALE RAPPRESENTANTE MARIOTTI ROCCO ANTONIO	A	FG	71122	2015-07-23	1348	2015-07-13			in essere	Attiva
830	VILLA DEGLI ULIVI COOPERATIVA SOCIALE ONLUS	VIALE LEONARDI 66	LECCE	Atto Origin ale di cancellazione n. 1241 del 02/11/2021	A	LE	73100	2011-10-11	548	2011-09-26	ANNA MARIA PALMISANO		cancellata	Attiva
698	VILLA ELENA	VIA U. FOSCOLO, 39	LECCE	Cancellata con D.D. n. 539 del Area interna - cancellazione 28/11/2023	A	LE	73100	2009-10-21	486	2009-10-06			in essere	Attiva
383	VILLA GAIA	VIA N. BIXIO, 53/55	ANDRIA	Per conto di Mugnano - PRESIDENTE	A	BA	70031	2006-01-19	262	2003-12-29			in essere	Attiva
218	VILLAGGIO AZZURRO	VIA S. ANTONIO, 174	CASTRO		A	LE	73030		151	2003-10-26			in essere	Attiva
412	VILLAGGIO SOS	STR. DI COLLI II OMBRONI	OSTUNI		A	BR	72017	2005-03-16	29	2005-03-07			in essere	Attiva
671	VILLA MARESCA	VIA A. MIGLIETTA, 2	gimrino		A	LE	73041	2009-07-09	316	2009-06-03			in essere	Attiva
643	VILLA SANTA MARIA	VIA MELO 169	BARI	PRESIDENTE FRANCAVILLA LUCA VALE PASTRAN n. 2 BARI	A	BA	70100	2009-01-26	84	2009-01-08			in essere	Attiva
916	VIRES Società Cooperativa Sociale	Via Matteotti n. 6	Casarano		B	LE	73042		434	2013-07-27		0832961758	in essere	Attiva
909	VIRGO FIDELIS	VIALE PIO XII 31	MOLFETTA	Atto Origin ale di cancellazione n. 1234 del 02/11/2021	A	BA	70056	2012-09-24	1431	2012-09-20	Spalluto Ciffa Vincenzo		cancellata	Attiva
133	V.I.S.	VIA MARGHERITA, 9	PUGLIANO		A	TA	74026		54	1998-11-16			cancellata	Attiva
774	VISOCOOP	VIA CONTE ROCCO STELLA, 12	MODUGNO		B	BA	70026		1796	2017-11-23			in essere	Attiva
709	V.I.T.A.	VIA LIBERTÀ, 8	ALTAMURA	PRESIDENTE C.D. SANITO MICHELE Atto Origin ale di cancellazione n. 1234 del 13/07/2022	A	BA	70022	2009-12-10	623	2009-11-23			cancellata	Attiva

587	VITA ACTIVA	VIA CORIANI n. 24	CASAMASSIMA	BA	70042	21893-04-02	255	2018-03-17									in essere	Attiva
329	VITA AGIVA	VIA CAMOLI 28	MOLFETTA	BA	70026	21961-12-11	519	2016-11-30									cessata	Disattiva
550	VITA AGIVA COOP. SOC.	VIALE FEDERICO II 49	PUTIGNANO	BA	70017	21926-06-19	1133	2012-06-19									cessata	Attiva
1094	Alfa Antonio Zio Bio Coop. Soc	Viale Europa 54	BARI	BA	70124	21915-03-19	174	2015-03-16				LORO LUIGI					cessata	Attiva
877	VITA AGIVA ONLUS	VIALE PADRE AGNELO 47	MESAGNE	BR	72023	21923-04-05	551	2012-04-05									in essere	Attiva
516	VITA AGIVA SOC. COOP. SOC (MOLFETTA)	VIA LEVANTE 11 169	MOLFETTA	BA	70026	21923-03-09	294	2012-03-01									cessata	Attiva
259	VITA ATRENA	VIA E. Dilengardi 8-ANGRE, 47	TARANTO	TA	74100		166	2011-09-04									cessata	Attiva
999	VITA GIBERNA Soc. Coop. Soc.	VIA MONTE SAN MICHELE 118	LECCE	LE	73100	21923-10-23	793	2013-10-22									cessata	Attiva
489	VITO	VIA MANZONI, 2	TORITTO	A	70020	21906-04-20	235	2006-04-05									cessata	Attiva
1395	VITTORIA	VIA AMENDOLA, 261/9	BARI	BA	70126		239	2013-04-02				MASTRO ROSA					cessata	Attiva
901	VITTORIA SOC. COOP SOC.	VIA OTRANTO 59	UGGIANO LA CHIESA	LE	73020	21923-07-18	1269	2012-07-17									cessata	Attiva
989	VIVERE	VIA CHICCOBS	MATTINATA	FG	71031	21923-09-12	667	2013-09-14									cessata	Attiva
403	VIVERE IN BIMBI	VIA SERGATA BARLETTA 73	BARLETTA	BA	76051	21906-09-23	1.76	2010-07-21									in essere	Attiva
775	VIVERE INSIEME LA MARCIA C.S.A.V. I.M.C.	C.DA PREDOMARSEIRA FRAZIO S.N.	ANDRIA	BT	76123		1782	2017-12-01									cessata	Attiva
1103	VOGLIA DI BENE SOC. COOP. Soc	VIA M. CAVAREC1	BARI	BA	70124	21915-04-13	719	2015-04-09									in essere	Attiva
574	VOGLIA VIVERE	CONTRADA LAME S.S. 655 KM.MITA - AUSO	PARABITA	LE	73052	21921-11-26	1705	2013-11-28									cessata	Attiva
121	VOGLIA VIVERE	COA LAME SS. 655 PARABITA - ALSO	PARABITA	LE	73052		39	2010-03-14									cessata	Disattiva
263	VOLO DI SORDO CO	VIA POLA, 36	ADELFIA	BA	70010		492	2017-07-09									cessata	Attiva

636	VOLTO GRAND Soc. Coo Soc	VIA COMASCO,CONTR. 39	CONVERSANO	Cancellata con Determina Dirigenziale n.1 del 12/01/2023	B	BA	70014	2013-12-18	1026	2013-12-18			cancellata	Attiva
430	VOLTIPIACI Tl	VIA FAVARONE, 2	PUTIGNANO		A	BA	70010	2005-08-07	110	2005-05-25			in essere	Attiva
818	VS ELCOSYSTM	VIA PAVIE, 29	VEGLIE		B	LE	73010		329	2013-05-09			in essere	Attiva
237	WELDAMESERVICE	VIA DE GASPERI, 10/A	SALICE SALENTINO	TRASFORMATA CANCELLATA CON D. n. 614 del 1/03/2024	B	LE	73015	2003-07-01	135	2010-06-24			cancellata	Attiva
441	WINEHOT	VIA CAMPANA ELSA	TARANTO	PRESIDENTE: EDUARD VALERO Atto Origin ale di cancellazione del 6/10/2022	B	TA	74100	2010-06-22	351	2010-05-26			cancellata	Attiva
1403	WORKFORCE	VIALE UNITA D'ITALIA N 110	PLESANO	Cancellata ai sen D.D. n. 434 del 04/08/23	A	TA	74026		1121	2010-10-29	03185.10705		cancellata	Disattiva
1293	WORLD GOOD'4	VIA PASQUALE BOVIO, 14/A	SALICE SALENTINO	Atto Origin ale di cancellazione del 08/09/2021	A	LE	73015		983	2017-07-20			cancellata	Attiva
707	WORLD GOOD'4	VIA PASQUALE BOVIO, 14/A	SALICE SALENTINO	Atto Origin ale di cancellazione del 08/09/2021	B	LE	73015		983	2017-07-20			cancellata	Attiva
597	WORLD SERVICE	VIA MATTEOTTI 142	VILLA CASTELLI	CAUSA CESSIONE A CANCELLATA CON D.D. N. 283 DEL 31/07/15	A	BR	72019	2008-06-12	436	2008-05-22			cancellata	Attiva
215	WRADO	VIA T. TASSO, 1	S. G. ROTONDO		A	FG	71013		142	2010-09-28			cancellata	Attiva
216	XEMA CO limed DIAS	VIA IE G. DIVITTORIO,23/A	FOGGIA	IMED DIAAS PRESIDENTE cancellazione d.d. n. 212 del 24/05/16	A	FG	71100		145	2010-10-10			cancellata	Attiva
304	XLOTAH - LA BONSAI CHE RISE	VIA CALDAROLE, 26	TRANI	CUZZATO DANIELE - cessata attività d.d. n.1414 del 06/12/17	A	BA	70059		189	2010-05-07			cancellata	Attiva
255	XXII SETTEMBRE	VICO. COMPAGNONE, 2	SAN MARCO IN LAMIS	Cancellazione con D.D. n. 680 del 24/11/2023	B	FG	71014	2004-04-06	65	2004-03-29			cancellata	Attiva
1121	XWY LUDUS SOC COOP SOC.	VIA SUGHERUCCI 15	UZZANO	legale Rappresentante Cancellazione d.d. n. 48 del 09/02/17	A	TA	74020	2015-06-09	1206	2015-06-09			cancellata	Disattiva
280	YUCCA	VIA DON MINZONI, 25	SALVE	MELI GIUSEPPE - PRESIDENTE	A	LE	73050		2	2007-01-09			cancellata	Attiva
482	ZEPHO (BARI)	VIA VITT. VENETO, 103	BARI	Cancellata con D.D. n. 534 del Annullamento da ta cancellazione d.d. n. 593 del 15/11/2023	A	BA	70100	2006-03-06	47	2005-03-13			in essere	Attiva
946	ZEPHO (COOP. SOC. COOP. (TARANTO)	V.LE DEL LAVORO,13	TARANTO	Legale Rappresentante IMPERIO GRAZIA CA	A	TA	74100	2013-05-03	196	2013-05-02			in essere	Attiva
189	ZEWT	P.ZZA PAISIELLO, 4	MONOPOLI	GUBITELLI DIEGO - PRESIDENTE	A	BA	70043		57	2003-03-29			cancellata	Attiva

1049	ZENITONLUS IMPRESA COOP. SOC.	VIA GIOVANBATTISTA TREVISANI 66	BARI	LEGALE RAPPRESENTANTE DE CEGLIE CLAUDIA	A	BA	70123	2014-06-10	316	2014-06-04				in essere	Attiva
398	ZERO NOVANTA	V. LE DELLA REPUBBLICA, 23	LECCE	CALCAGNILE ONDA - PRESIDENTE	A	LE	73100	2004-06-09	115	2004-05-26				in essere	Attiva
671	ZION Soc. Coop. Soc.	VIA DON ROCCO GALLONE 18	CEGLIE MESSAPICA	Legale Rappresentante VACCA PIETRO D.D. di cancellazione n. 929 del 01/09/2020	B	BR	72013	2014-12-09	1243	2014-12-05				cancellata	Attiva
349	ZIP.H	VIA PRIV. MONGIELLO, 19	BITONTO	PISCHETOLA MARIANNA - PRESIDENTE	A	BA	70032		53	2003-03-24				in essere	Attiva
279	ZORBA	VIA FIRENZE s.n.c.	TERLIZZI	RICCIOTTI ANNA MARIA - PRESIDENTE	A	BA	70038		255	2001-12-19				in essere	Attiva

REGIONE PUGLIA SERVIZIO AMMINISTRAZIONE DEL PATRIMONIO

Comune di Fasano (Br) – Pubblicazione di istanza per l'alienazione di immobile del Demanio Acquedotto – Uso Irriguo, censito al N.C.T. al Fg. 84 – p.lla n. 1149. Richiedente: E-distribuzione S.p.A., ai sensi dell'art. 8 del R.R. 24 luglio 2017 n. 15 "Regolamento per l'alienazione di beni immobili regionali".

LA DIRIGENTE DEL SERVIZIO AMMINISTRAZIONE DEL PATRIMONIO
DOTT.SSA ANNA ANTONIA DE DOMIZIO

VISTA la L.R. 26 Aprile 1995 n. 27 di "Disciplina del Demanio e Patrimonio regionale";
VISTO il Regolamento regionale 24 luglio 2017 n. 15 "Regolamento per l'alienazione di beni immobili regionali";

premesso che:
- con nota E-DIS-10/04/2024-0399882, acquisita al prot. regionale n. 0178473/2024 dell'11.04.2024, la Società E-distribuzione ha richiesto di poter acquisire in proprietà una porzione di terreno, appartenente al Demanio Acquedotto – Uso irriguo della Regione Puglia, censito al Fg. 84, p.lla n. 595 del Comune di Fasano (Br), al fine di realizzare sul suddetto terreno una cabina elettrica prefabbricata per il potenziamento della rete e fornitura di energia elettrica in favore dell'Agenzia Regionale per le attività irrigue e forestali (A.R.I.F.);
- la p.lla n. 595 del Fg. 84 è stata frazionata generando le p.lle nn. 1149 (di 147,00 mq – particella oggetto di richiesta per la sdemanializzazione e vendita) e 1150 (di 634,00 mq) del Comune di Fasano (Br);

dato atto che:
- con nota prot n. 0518371/2024 del 22.10.2024 l'A.R.I.F. ha dichiarato l'inservibilità della p.lla n. 1149 ai fini della gestione delle opere irrigue;
- il Servizio proponente ha acquisito, al prot. n. 0514204 del 21.10.2024 la relazione di stima del più probabile valore di mercato ai fini dell'alienazione del terreno in questione;
- l'area oggetto di stima è interclusa da proprietà private e non è suscettibile di alcuna autonoma utilizzazione produttiva e potenzialità edificatoria;
- tale cessione risulta imprescindibile per la realizzazione di opere di pubblica utilità, urgenti ed indifferibili e che le stesse oltre a migliorare e potenziare la rete elettrica in Contrada Lamie di Olimpia nell'agro di Fasano e Locorotondo, risultano indispensabili per fornire energia elettrica all'Agenzia Regionale per le attività irrigue e forestali (A.R.I.F.);
- ai sensi della lett. e) dell'art. 8 del R.R. n. 15/2017, è possibile ricorrere alla vendita a trattativa privata diretta, previa autorizzazione da parte della Giunta Regionale, con unico richiedente;

preso atto che:
- con Delibera di Giunta Regionale N. 1610 del 25/11/2024 è stata approvata la sdemanializzazione e alienazione, a titolo oneroso e mediante trattativa diretta, di terreno appartenente al Demanio Acquedotto – Uso irriguo della Regione Puglia, censito al Fg. 84, p.lla n. 1149 del N.C.T. del Comune di Fasano, in favore di E-distribuzione. La vendita è finalizzata alla realizzazione, da parte della succitata Società, di una cabina elettrica prefabbricata per il potenziamento della rete e fornitura di energia elettrica all'Agenzia Regionale per le attività Irrigue e Forestali (A.R.I.F.).

considerato che il comma 3 dell'art. 8 del Regolamento Regionale n. 15 del 24.07.2017 prevede la pubblicazione dell'istanza alienativa, con pubblicazione sul B.U.R.P. del presente atto;

RENDE NOTO CHE:

a) è pervenuta istanza di alienazione – acquisita agli atti al Prot. 0178473/2024 dell'11.04.2024 – dalla Società E-distribuzione per le finalità sopra indicate;
b) per il cespite richiesto, censito al N.C.T. del Comune di Fasano al Fg. 84, p.lla n. 1149, il Servizio Amministrazione del patrimonio ha accertato che trattasi di bene appartenente al Demanio Regionale Acquedotto – Uso irriguo;
c) si procederà, dunque, all'alienazione del bene richiesto, a favore della Società E- distribuzione, ai sensi

dell'art. 8 del R.R. 24 luglio 2017 n. 15 "Regolamento per l'alienazione di beni immobili regionali", qualora nel termine di 20 giorni dalla pubblicazione del presente atto non pervengano motivate osservazioni sull'alienazione del bene in oggetto;

d) l'istanza e le successive integrazioni, di cui al punto a), sono agli atti della Regione Puglia Sezione Demanio e Patrimonio - Servizio Amministrazione del Patrimonio, Via Gentile n. 52, 70126 – Bari;
e) il responsabile del procedimento è la Dirigente del Servizio, dott.ssa Anna Antonia De Domizio e, per ulteriori informazioni, è possibile rivolgersi all'ing. Daria Rizzi, Funzionario Tecnico EQ "Catalogo informatico e gestione demanio irriguo" tel. 0805403554, e-mail: d.rizzi@regione.puglia.it;
f) eventuali osservazioni dovranno pervenire entro 20 giorni alla Regione Puglia, Servizio Amministrazione del Patrimonio, Via Gentile n. 52, 70126 – Bari, esclusivamente mediante PEC all'indirizzo patrimonioarchivi.bari@pec.rupar.puglia.it, dalla data di pubblicazione del presente Avviso sul:

- ✓ Portale "Istituzione e partecipazione" – Sezione tematica "Demanio e patrimonio immobiliare";
- ✓ Portale EmPULIA - Sezione news;
- ✓ Albo pretorio del Comune di Fasano (Br);
- ✓ B.U.R.P..

La Dirigente del Servizio
Dott.ssa Anna Antonia De Domizio

AMMINISTRAZIONE PROVINCIALE TARANTO

AVVISO PRESENTAZIONE DOMANDA DI CONCESSIONE PER PICCOLA DERIVAZIONE DI ACQUA PER IL RECUPERO ENERGETICO, IN IMPIANTO IDROELETTRICO, DEI SALTI IDRAULICI DISPONIBILI LUNGO L'ACQUEDOTTO DEL SINNI – CENTRALE DI TORRE 5, IN TERRITORIO DI GINOSA (TA).

CON IL PRESENTE AVVISO SI RENDE NOTO

che, **in data 06.12.2024 con nota assunta al prot. prov.le n°46496/2024,**

il richiedente: Acque del Sud S.p.A. con sede legale in Viale Japigia n°184 – Bari, Codice Fiscale e P.IVA: 08882040721

ha formulato a: **Provincia di Taranto – Settore Pianificazione ed Ambiente**

istanza di concessione per piccola derivazione di acqua, ai sensi del R.D. n°1775/1933, con

punto di prelievo e restituzione dell'acqua: presso la Centrale di Torre T5 lungo l'acquedotto del Sinni (primo tronco dall'invaso di Monte Cutugno alla Vasca di Ginosa), in agro di Ginosa (TA), in NCT Fg.73 P.lla 411 – coordinate espresse nel sistema di riferimento UTM-WGS84, Fuso 33 N: Est 648898.9 – Nord 4490334.4;

per una **portata della derivazione**: massima di 6000 litri/secondo, con integrale restituzione in vasca dell'acquedotto del Sinni;

ad **uso (della derivazione)**: **idroelettrico,** con produzione di energia elettrica per una potenza massima nominale di 870 Kw.

Entro e non oltre quindici giorni dalla pubblicazione del presente avviso possono presentarsi eventuali osservazioni e/o opposizioni scritte avverso la derivazione richiesta, da formalizzare a mezzo posta elettronica certificata a: **Provincia di Taranto – Settore Pianificazione ed Ambiente** protocollo@pec.provincia.ta.it.

PROVINCIA DI TARANTO
IL DIRIGENTE DEL SETTORE PIANIFICAZIONE ED AMBIENTE
Ing. Aniello Polignano

Atti e avvisi relativi a procedure di affidamento per l'acquisizione di lavori, servizi e forniture

ADISU PUGLIA - DETERMINAZIONE DIRETTORIALE 5 dicembre 2024, n. 1529

MODIFICA E RIAPERTURA DEI TERMINI DELL'AVVISO PUBBLICO RICOGNITIVO PER LA RICERCA DI UN IMMOBILE IN LOCAZIONE AD USO UFFICIO PER L'ADISU PUGLIA.

Il Direttore Generale

Visti:

- Il Decreto del Presidente della Giunta Regionale n. 362 del 6 ottobre 2021, con il quale è stato nominato il Direttore dell'Adisu Puglia ai sensi dell'art. 9 della L.R. 18/2007;
- La Legge regionale n. 18/2007 e il Regolamento approvato con Delibera della Giunta Regionale n. 317/2010, che istituiscono e regolano le funzioni dell'Agenzia per il Diritto allo Studio Universitario della Regione Puglia (Adisu Puglia);
- La delibera del Consiglio di Amministrazione di Adisu Puglia, n. 77 del 25.09.2024 alla quale si rinvia che autorizza la pubblicazione di un avviso pubblico ricognitivo per la ricerca di un immobile in locazione ad uso ufficio nella città di Bari, al fine di ospitare gli uffici dell'Agenzia e la Sede territoriale di Bari;

Premesso che:

- Con determinazione direttoriale n. 1228 del 03.10.2024 è stato indetto e pubblicato l'Avviso Pubblico per la ricerca di un immobile in locazione ad uso ufficio, ubicato nel Comune di Bari, destinato ad accogliere gli uffici della Presidenza, Direzione Generale e della Sede territoriale di Bari;
- Con la medesima determinazione è stata nominata l'Avv. Angela Labianca, Responsabile Unico del Procedimento (RUP), per la gestione dell'intera procedura, incaricandola di coordinare con il Servizio Lavori Pubblici le fasi di selezione, valutazione delle offerte e proposta di locazione, previo parere di congruità del canone da parte dell'Agenzia delle Entrate;
- Con determinazione direttoriale n. 1341 del 29.10.2024 è stata disposta la modifica e la proroga dei termini dell'Avviso Pubblico ricognitivo per la ricerca di un immobile in locazione ad uso ufficio per la sede di Bari dell'Adisu Puglia;

Preso atto che, entro il termine stabilito per la ricezione delle offerte (ore 23:59 del 04/12/2024), non sono pervenute istanze di partecipazione; pertanto, la procedura in epigrafe è risultata deserta;

Ritenuto:

- Opportuno disporre la riapertura dei termini sino al 25.02.2025 per la presentazione delle offerte, al fine di garantire una maggiore partecipazione e ampliare la competitività della procedura;
- Necessario procedere alla modifica dell'Avviso Pubblico in oggetto, prevedendo l'ammissione delle offerte presentate da intermediari o agenzie di intermediazione immobiliare, riconoscendo loro compensi, parcelle, agi o percentuali di intermediazione immobiliare, al fine di ampliare la platea dei soggetti partecipanti e favorire la ricezione di un numero maggiore di offerte;
- Opportuno, con tale riapertura e modifica, garantire una selezione più ampia e competitiva delle proposte per il perseguimento degli obiettivi di interesse pubblico;
- Necessario garantire opportuna pubblicità all'Avviso modificato e riaperto, al fine di assicurare la massima trasparenza e partecipazione da parte degli operatori interessati;

Determina

per tutto quanto sopra premesso e che qui si intende integralmente richiamato,

1. **di approvare** l'atto di modifica e riapertura dei termini dell'Avviso Pubblico ricognitivo per la ricerca

di un immobile in locazione ad uso ufficio per la sede di Bari dell'Adisu Puglia, come dettagliato nella versione aggiornata dell'Avviso allegata alla presente determina;

2. **di confermare** l'Avv. Angela Labianca quale Responsabile Unico del Procedimento (RUP) per la gestione dell'intera procedura, incaricandola di coordinare con il Servizio Lavori Pubblici le fasi di selezione, valutazione delle offerte e proposta di locazione, previo parere di congruità del canone da parte dell'Agenzia delle Entrate;
3. **di disporre** la pubblicazione dell'Avviso aggiornato e riaperto sul sito web istituzionale di Adisu Puglia, nella sezione "Amministrazione Trasparente – Avvisi", e dare opportuna pubblicità sugli altri canali di comunicazione idonei a garantire la massima trasparenza e partecipazione;
4. **di dichiarare** la presente determina immediatamente esecutiva.

IL DIRETTORE GENERALE
DOTT. VINCENZO MELILLI

REGIONE PUGLIA

VERSIONE AGGIORNATA
DELL'AVVISO RICOGNITIVO PER LA RICERCA
DI UN IMMOBILE IN LOCAZIONE AD USO UFFICIO DELL'ADISU PUGLIA

RENDE NOTO

che l'Adisu Puglia, Agenzia per il Diritto Universitario della Regione Puglia intende ricercare un immobile in locazione ad uso ufficio ubicato nella città di Bari. Tale immobile sarà destinato ad accogliere gli uffici del personale dell'Agenzia (Presidenza, Direzione Generale e Settori in Staff e Sede Territoriale di Bari) incluso una sala riunione per il Consiglio di amministrazione. L'immobile è altresì destinato ad accogliere uffici deputati a funzioni pubbliche strategiche dell'Agenzia (ricevimento studenti, prestito libri, ecc.), attività che prevedano apertura al pubblico.

1. **Esigenze funzionali e dimensionali**

L'immobile dovrà avere una superficie tale da accogliere almeno 100 postazioni di lavoro e dovrà assicurare il rispetto del rapporto m^2/addetto pari a 12-20 in coerenza con quanto previsto dal D.L. n.95/2012.
L'immobile potrà svilupparsi su più livelli che possano ospitare complessivamente in modo uniforme:

- almeno 2 stanze direttoriali con annessi sala riunioni e servizi igienici privati;
- almeno 5 stanze dirigenziali;
- almeno 1 sale riunioni;
- stanze da destinare al restante personale;
- eventuale disponibilità di locali da adibire ad archivio consultabile.

Ogni piano dovrà contenere almeno adeguati servizi igienici distinti per sesso e ascensori oltre ad adeguati spazi da adibire ad area break.

2. **Requisiti ubicazionali ed autonomia funzionale**

Ubicazione: Comune di Bari, in zona ben servita dai mezzi di trasporto pubblico (treni, autobus e navette), preferibilmente a una distanza compresa tra 100 e 1.500 metri da una fermata ferroviaria di Bari. L'area in cui è ubicato l'immobile deve garantire, inoltre, la facile raggiungibilità delle sedi degli Atenei: Università degli Studi di Bari A. Moro (tutte le facoltà) e Politecnico di Bari; Accademia di Belle Arti di Bari e Conservatorio "N. Piccinni" – Bari.

Tipologia di fabbricato: Immobile indipendente già esistente al momento della pubblicazione del presente bando.
L'immobile che si offre in locazione dovrà essere messo nell'intera disponibilità dell'Amministrazione. Nel caso in cui si offra in locazione una porzione di immobile, l'Amministrazione si riserva la facoltà di valutare la compatibilità della coabitazione degli uffici pubblici/privati con altri conduttori, che devono essere indicati in sede di presentazione dell'offerta.

3. **Requisiti dell'immobile e attestazioni richieste**

a) Con riferimento alle esigenze funzionali e dimensionali di cui al paragrafo 1 e tenuto

conto di quanto previsto dal D.M. Infrastrutture del 17.01.2018, l'edificio dovrà possedere i requisiti della classe d'uso II con relativo certificato;

b) Legittimità sotto il profilo urbanistico-edilizio come da relativo titolo abilitativo, con relativa dichiarazione asseverata, rilasciata da un tecnico appositamente incaricato e regolarmente iscritto all'albo professionale;

c) Rispondenza alla normativa vigente in materia di conformità impiantistica (D.M. n. 37/2008 e ss.mm.ii.), con relativa dichiarazione asseverata, rilasciata da un tecnico appositamente incaricato e regolarmente iscritto all'albo professionale;

d) Rispondenza alla normativa vigente in materia di superamento delle barriere architettoniche (L.13/89 e ss.mm.ii.), con relativa dichiarazione asseverata, rilasciata da un tecnico appositamente incaricato e regolarmente iscritto all'albo professionale;

e) Rispondenza alle prescrizioni di cui all'Allegato IV del D.Lgs. 81/2008 e ss.mm.ii. ("Requisiti dei luoghi di lavoro") in materia di tutela e sicurezza nei luoghi di lavoro, con relativa dichiarazione asseverata, rilasciata da un tecnico appositamente incaricato e regolarmente iscritto all'albo professionale;

f) Segnalazione Certificata di agibilità, ai sensi dell'art. 24 del DPR n. 380/2001, oppure, Certificato di Agibilità per quegli immobili che, a seguito dell'entrata in vigore dell'art. 3 del D.Lgs. n. 222/2016, non sono stati sottoposti a interventi edilizi che impattano sulle condizioni di cui al comma 1 dell'art. 24 del DPR n. 380/2001;

g) Certificato prevenzione incendi rilasciato dal Comando Provinciale dei Vigili del Fuoco di Bari;

h) Attestato di prestazione energetica.

Le attestazioni sopra elencate dovranno essere possedute al momento della stipula del contratto ovvero dovranno essere prodotte entro 6 mesi dalla stessa data nel caso in cui sia necessario svolgere verifiche e attività tecnico e/o amministrative. In tal ultimo caso la mancata produzione di dette essenziali certificazioni entro tale termine dà diritto all'Adisu Puglia di procedere al recesso unilaterale del contratto senza alcun onere.

4. Esigenze specifiche in termini di dotazione impiantistica e tecnica

Oltre agli impianti elettrici, idrosanitari, di riscaldamento e di climatizzazione estiva, di sollevamento di persone per mezzo di ascensori e di protezione antincendio, nell'immobile dovranno essere presenti:

- un sistema di video sorveglianza;
- un'adeguata rete dati con le seguenti caratteristiche:

a) cablaggio LAN strutturato con rete primaria di distribuzione verticale ridondata in fibra ottica (in caso di immobile su più livelli) e rete secondaria di distribuzione orizzontale in rame di categoria 5 e/o superiore.

b) predisposizione di almeno 1 punto rete per ogni postazione di lavoro, almeno 1 punto rete per ogni stanza direttoriale e dirigenziale, almeno 2 punti rete per la sala riunioni e almeno 1 punto rete per gli ambienti comuni (corridoi, ingressi, ecc);

c) un locale tecnico climatizzato ove è ubicato il centro stella della rete da cui partono le

diramazioni verticali in fibra verso i vari piani in caso di immobile su più livelli, ovvero le distribuzioni orizzontali in caso in caso di immobile su unico livello; il locale tecnico e i rack ivi presenti devono essere idonei per ospitare servizi di connettività (linea dati FTTH e FTTC) e apparati di rete attivi (switch, firewall, centralino voip);

d) armadi di distribuzione (rack) con apparati passivi (patch panel) a servitù di tutti i punti rete della LAN; eventuali apparati attivi di rete già presenti (switch) nei rack devono poter essere gestiti;

5. Servizi di gestione

Eventuali servizi comuni gestiti in forma centralizzata e non scorporabili saranno forniti a rimborso, previa indicazione dei relativi costi in sede di offerta. In particolare, si chiede di indicare, in sede di presentazione dell'offerta, se vi sono servizi comuni necessariamente soggetti a gestione centralizzata (a titolo meramente esemplificativo: servizi di portineria, servizi di manutenzione degli ascensori, impianti antincendio, impianto riscaldamento o di trattamento aria, etc.).

L'Amministrazione si riserva, altresì, di valutare l'eventuale messa a disposizione gratuita di arredi e apparecchiature già esistenti che, nel pieno rispetto delle normative vigenti in materia di sicurezza sui luoghi di lavoro, siano funzionali alle attività da espletare.

Costituirà oggetto di valutazione anche la eventuale disponibilità di posti auto e l'uso occasionale di spazi attrezzati per eventi.

6. Durata

La durata della locazione dell'immobile è di nove anni, fatta salva la presenza, dopo il terzo anno, delle necessarie risorse iscritte nel bilancio dell'Agenzia tali da assicurare il pagamento del canone di locazione pattuito, con opzione di rinnovo per un periodo di pari durata agli stessi patti e condizioni su espressa volontà dell'Amministrazione. L'opzione di rinnovo dovrà essere manifestata entro tre mesi dalla scadenza contrattuale.

7. Disponibilità dell'immobile

Qualora l'immobile non fosse immediatamente disponibile alla data di stipula del contratto, l'offerente dovrà fornire un cronoprogramma relativo alla fruibilità di porzioni dello stesso, impegnandosi a consegnarlo nella sua interezza nel termine massimo di quattro mesi dalla data di stipula.
In caso di mancato rispetto dei suindicati termini di disponibilità, il locatore dovrà corrispondere per ogni giorno di ritardo una penale proporzionalmente determinata in ragione del canone annuo e delle postazioni di lavoro fornite, fatto salvo il diritto di recesso unilaterale senza oneri da parte dell'Amministrazione.

8. Opzione di vendita futura

L'offerta sottoscritta dal proprietario dovrà contenere la dichiarazione circa la disponibilità del locatore a valutare l'eventuale vendita dell'immobile al conduttore durante il periodo di vigenza del contratto di locazione con diritto di prelazione.

REGIONE PUGLIA

9. Modalità di presentazione delle offerte

L'offerta sottoscritta dal proprietario – persone fisiche e/o giuridiche – dovrà pervenire via pec, entro le ore **23:59 del 25/02/2025, al seguente indirizzo: direzionegenerale@pec.adisupuglia.it**
Non saranno analizzate offerte pervenute oltre il termine sopra indicato.

Potranno essere prese in considerazione offerte presentate da intermediari o agenzie di intermediazione immobiliare, con la possibilità di riconoscere compensi, parcelle, agi o percentuali di intermediazione.

L'oggetto della pec dovrà essere "**Ricerca di immobile in locazione ad uso ufficio dell'Adisu Puglia - sede di Bari** - Offerta" e dovrà contenere la documentazione di cui ai successivi punti 1) 2) e 3).

1) Dichiarazione sostitutiva atto di notorietà, ai sensi degli artt. 46 e 47 DPR 445/2000, del titolare del bene o del rappresentante legale, se trattasi di persona giuridica, ed unita copia fotostatica del documento di identità, attestante:

- l'assenza dello stato fallimentare, concordato preventivo, liquidazione coatta o amministrazione controllata o pendenza di una di tali procedure (a carico della persona giuridica o della persona fisica o suo coniuge, per l'impresa) né di altre condizioni che possano inficiare il perfezionamento della locazione;
- l'assenza delle condizioni di applicazione della sanzione interdittiva di cui all'art. 9, comma 2, lettera C) del Decreto Legislativo dell'8 giugno 2001, n. 231 o altra sanzione che comporta il divieto di contrarre con la Pubblica Amministrazione;
- l'assenza di condanne penali o misure di prevenzione o sicurezza per reati contro il patrimonio, la Pubblica Amministrazione o per reati di tipo mafioso a carico del Legale rappresentante e dei soggetti amministratori nel caso di persona giuridica;
- che nei propri confronti non sussistano le cause di divieto, di decadenza o di sospensione di cui all'art. 67 del Decreto Legislativo del 6 settembre 2011 n. 159 (a carico del legale rappresentante e dei soggetti amministratori nel caso di persona giuridica);
- che non siano state commesse violazioni gravi, definitivamente accertate, rispetto agli obblighi relativi al pagamento delle imposte e tasse, secondo la legislazione italiana o quella di altro Stato.

2) Documentazione tecnica:

- dati (nome, cognome, indirizzi etc.) del proprietario o ragione sociale in caso di persona giuridica e dati del rappresentante legale della stessa;
- identificativi catastali e titoli di proprietà dell'immobile;
- dichiarazione attestante la situazione giuridica dell'immobile con riferimento a gravami, pesi, diritti attivi o passivi etc.;
- attestazioni di cui al paragrafo 3 come previsto dalla normativa vigente;







REGIONE PUGLIA

- descrizione dell'ubicazione dell'immobile con riferimento particolare alla sua posizione rispetto all'area urbana, l'indicazione dei servizi, dei collegamenti, delle principali vie di comunicazione e infrastrutture, dei mezzi di trasporto pubblico urbani ed extra urbani, anche con l'ausilio di una planimetria in scala adeguata del cespite, finalizzata ad indicare la posizione rispetto all'ambito urbano di riferimento e alle principali vie di comunicazione, gli accessi, i parcheggi privati e pubblici, le eventuali aree di pertinenza;
- relazione tecnica dettagliata circa le caratteristiche dell'immobile, la struttura, la superficie lorda e utile distinta per piani e per le diverse destinazioni d'uso (uffici, sala riunioni ecc.), la dotazione impiantistica, le finiture, il numero di ingressi con relative modalità di gestione, la rispondenza alle disposizioni di legge e ai requisiti di cui al presente avviso pubblico. La relazione dovrà essere corredata da documentazione fotografica, elaborati grafici, planimetrie, prospetti, sezioni ecc. in numero e scala tali da fornire una descrizione completa e il più possibile esaustiva dell'immobile (o della porzione di esso oggetto della proposta); i citati documenti dovranno essere prodotti anche in formato digitale dwg o dxf;
- descrizione dell'attuale stato di manutenzione dell'immobile, con indicazione dell'anno di costruzione e degli ultimi interventi/impianti realizzati;
- descrizione dettagliata della rete LAN e del sistema di cablaggio;
- dichiarazione di disponibilità ad eseguire a propria cura e spese eventuali ulteriori i lavori di adeguamento dell'immobile richiesti da Adisu Puglia con indicazione dei tempi di consegna, di un quadro economico di massima e della tipologia di interventi previsti;
- eventuale ulteriore documentazione ritenuta utile, a giudizio del proponente, per una migliore comprensione della proposta.

3) Offerta economica contenente, a pena di esclusione, la dichiarazione di **offerta economica al netto di I.V.A.**, sottoscritta dal soggetto munito dei necessari poteri di rappresentanza, recante:

   a. il canone di locazione annuo del nudo fabbricato e, distintamente, il canone dei servizi a gestione centralizzata;
   b. eventuale dichiarazione con la quale si comunica l'assoggettamento all'IVA (in assenza di tale dichiarazione il contratto sarà stipulato IVA esente);
   c. espressa accettazione della vincolatività dell'offerta per non meno di 12 mesi dalla scadenza del termine di ricezione.

Si precisa che:

a) Il presente Avviso ha la finalità di attuare una ricerca di mercato che non vincola in alcun modo questa Amministrazione, che, pertanto, si riserva l'insindacabile giudizio di non selezionare alcuna offerta nonché la facoltà di recedere dalle trattative, senza obbligo di motivazione, qualunque sia il grado di avanzamento delle stesse.

b) L'Amministrazione procederà a selezionare l'offerta che, a proprio insindacabile

giudizio, risponda meglio alle proprie esigenze anche in presenza di una sola proposta valida. L'Amministrazione valuterà le proposte regolarmente pervenute tenendo conto complessivamente degli aspetti logistici, di rappresentanza della sede, tecnici, economici e di eventuali servizi migliorativi offerti.

c) L'Adisu Puglia non corrisponderà rimborso alcuno, a qualsiasi titolo o ragione, agli offerenti per la documentazione presentata, la quale sarà acquisita agli atti e non verrà restituita.

d) Nel caso in cui venisse accertata la non rispondenza dell'immobile a quanto attestato nell'offerta, ovvero nel caso di accertata irregolarità non sanabile dal punto di vista urbanistico e/o normativo, si dovrà intendere revocato ogni eventuale accordo e il soggetto proponente sarà obbligato a rimborsare le spese sostenute dall'Amministrazione sino alla data dell'interruzione della trattativa.

e) Il canone richiesto verrà sottoposto a valutazione di congruità da parte dell'Agenzia del Demanio. Si precisa che sul canone congruito dall'Agenzia del Demanio verrà applicata, ai fini della stipula del contratto di locazione, una riduzione del 15%, così come previsto dall'art. 3, comma 6, del D.L. 95/2012 convertito con L. 135/2012, fatto salvo quanto previsto dall'articolo 16-sexies, comma 1 del D.L. 146/2021 convertito in L. 215/2021, di recente modificato dal D.L. 30 dicembre 2023 n. 215, pubblicato sulla G.U. n. 303 del 30/12/2023, convertito con modificazioni dalla legge 23 febbraio 2024 n. 8.

f) L'eventuale locazione sarà sottoposta all'autorizzazione dei competenti organi amministrativi previa valutazione di congruità del canone richiesto.

g) I dati raccolti saranno trattati, ai sensi degli artt.13 e 14 del Regolamento UE 2016/679, esclusivamente nell'ambito della presente ricerca di immobile e, pertanto, i concorrenti, con la sottoscrizione dell'offerta, esprimono il loro assenso al predetto trattamento.

h) L'Amministrazione si riserva la facoltà di effettuare apposito sopralluogo di verifica degli immobili offerti, finalizzato anche ad accertare l'idoneità dell'immobile proposto alle finalità di cui al presente avviso.

Con la partecipazione al presente Avviso l'offerente prende espressamente atto che l'Amministrazione non ha alcun obbligo di comunicazione di esito dell'indagine e che, per l'effetto, è esclusivo onere dell'offerente richiedere informazioni sullo stato del procedimento.

Per ulteriori informazioni è possibile rivolgersi:
al RUP Avv. Angela Labianca Dirigente Settore Economato, Patrimonio, Gare e Appalti

- Tel. 080 5438042 e-mail a.labianca@adisupuglia.it

all' Ufficio di supporto al RUP: dott.ssa Flavia Ulloa Severino

- Tel. 080/5438025 e-mail: f.ulloaseverino@adisupuglia.it

Il Direttore Generale
Dott. Vincenzo Melilli

COMUNE DI FRANCAVILLA FONTANA

Estratto bando di gara "INTERVENTI DI MIGLIORAMENTO DELLA CAPACITÀ E DELLA FRUIBILITÀ DELLE INFRASTRUTTURE SPORTIVE DA CANDIDARE PER I GIOCHI DEL MEDITERRANEO –EDIZIONE 2026. TARANTO 2026 - XX GIOCHI DEL MEDITERRANEO. RISTRUTTURAZIONE IMPIANTISTICA SPORTIVA STADIO COMUNALE FRANCAVILLA FONTANA. CUP: G62H24000430001 Cig: B4C04844FB".

E' stata pubblicata in data 11/12/2024 sulla piattaforma di e-procurement del Comune di Francavilla Fontana (https://comunefrancavillafontana.traspare.com/) la seguente procedura di gara.
DENOMINAZIONE: Comune di Francavilla Fontana (Br).
R.U.P.: Ing. iunior Alfonso Vittorio Martina
Responsabile del procedimento di gara: dott.ssa Danila Ciciriello
OGGETTO: INTERVENTI DI MIGLIORAMENTO DELLA CAPACITÀ E DELLA FRUIBILITÀ DELLE INFRASTRUTTURE SPORTIVE DA CANDIDARE PER I GIOCHI DEL MEDITERRANEO –EDIZIONE 2026. TARANTO 2026 - XX GIOCHI DEL MEDITERRANEO. RISTRUTTURAZIONE IMPIANTISTICA SPORTIVA STADIO COMUNALE FRANCAVILLA FONTANA. CUP: G62H24000430001 Cig: B4C04844FB
Importo: € 2.902.968,94, di cui € 89.484,27 per oneri sicurezza (non soggetti a ribasso)
Importo dei lavori soggetto a ribasso: € 2.813.484,67
PROCEDURA: Aperta telematica su:
https://comunefrancavillafontana.traspare.com/announcements/48
Criterio: minor prezzo
Termine ultimo per la richiesta chiarimenti e la richiesta di sopralluogo assistita (facoltativa):
20/12/2024 ore 10:00.
Ricezione offerte: 27/12/2024 ore 10:00.
Apertura con inversione procedimentale: 27/12/2024 ore 10:30.
ALTRE INFORMAZIONI: Documentazione su: www.comune.francavillafontana.br.it e su
https://comunefrancavillafontana.traspare.com/announcements/48

Il Dirigente dell'Area Tecnica Lavori Pubblici
arch. Luigi Resta

Concorsi e avvisi relativi alle procedure di reclutamento del personale

REGIONE PUGLIA - DETERMINAZIONE DEL DIRIGENTE SEZIONE PERSONALE 12 dicembre 2024, n. 1000

Procedura di stabilizzazione a tempo pieno ed indeterminato presso la Regione Puglia di n. 10 unità di personale non dirigenziale a tempo determinato, ai sensi dell'art. 50, comma 17/bis del D.L. n. 13 del 24 febbraio 2023, convertito in L. n. 41 del 21 aprile 2023, da inquadrare nell'area dei funzionari e dell'elevata qualificazione, vari profili professionali, a seguito di avviso pubblico approvato indetto con D.D. n. 935/2024. Nomina commissione esaminatrice ed impegno di spesa.

IL DIRIGENTE DELLA STRUTTURA PROPONENTE

VISTI:

- la L.R. n. 7/97 in materia di organizzazione regionale, ed in particolare gli artt. 4 e 5;
- l'art. 18 del D.lgs. 196/2003 come novellato dal D.lgs. 101/2018 in merito ai principi applicabili ai trattamenti effettuati dai soggetti pubblici;
- l'articolo 32 della legge 18 giugno 2009, n. 69 che prevede l'obbligo di sostituire la pubblicazione tradizionale all'Albo ufficiale con la pubblicazione di documenti digitali sui siti informatici;
- il Decreto legislativo n. 165/2001 e ss.mm.ii, ed in particolare gli artt. 35, comma 3 lett. e) e 35/bis.;
- il Decreto del Presidente della Repubblica 9 maggio 1994, n. 487, concernente il "Regolamento recante norme sull'accesso agli impieghi nelle pubbliche amministrazioni e le modalità di svolgimento dei concorsi, dei concorsi unici e delle altre forme di assunzione nei pubblici impieghi", così come modificato dal D.P.R. n. 82/2023;
- Il D.P.C.M. del 24 aprile 2020 concernente "Determinazione dei compensi da corrispondere ai componenti delle commissioni esaminatrici e della Commissione per l'attuazione del progetto di riqualificazione delle pubbliche amministrazioni (RIPAM)";
- il D.L. n. 13 del 24 febbraio 2023, convertito in L. n. 41 del 21 aprile 2023, ed in particolare l'art. 50 comma 17/bis;
- l'art. 3 della L. n. 56 del 19 giugno 2019 in materia di compensi per i componenti delle commissioni di esame, cosi come modificato dall'art. 1-ter del D.Lgs. n. 44/2023;
- il Regolamento regionale n. 17 del 16 ottobre 2006 in materia di accesso ai rapporti di lavoro a tempo indeterminato nella regione Puglia, così come modificato all'art. 13 dalla D.G.R n. 412 del 28 marzo 2022;
- la determinazione del Dirigente della Sezione Personale n. 935 del 15/11/2024, recante "Indizione avviso pubblico per la stabilizzazione a tempo indeterminato e pieno presso la Regione Puglia di n. 10 unità di personale non dirigenziale a tempo determinato da inquadrare nell'area dei funzionari e dell'elevata qualificazione, di cui n. 4 con profilo di specialista amministrativo, n. 5 con profilo di specialista tecnico di policy e n. 1 con profilo di specialista informatico e tecnologie";
- la determinazione del Dirigente della Sezione Personale n. 995 del 1012/2024
- la determinazione del Dirigente della Sezione Personale n. 198 del 22/02/2024 di approvazione delle operazioni di sorteggio come da verbale n. 1/2024 ad essa allegato e di approvazione dei nominativi estratti per entrambe le commissioni da nominare;
- la D.G.R. 15 settembre 2021, n. 1466 recante l'approvazione della Strategia regionale per la parità di genere, denominata "Agenda di Genere";
- la D.G.R. del 03 luglio 2023 n. 938 del Registro delle Deliberazioni recante D.G.R. n. 302/2022 "Valutazione di impatto di genere. Sistema di gestione e di monitoraggio". Revisione degli allegati;
- la D.G.R. del 26 settembre 2024 n. 1329 di proroga dell'incarico di direzione ad interim della Sezione Personale al dott. Nicola Paladino;
- la Determinazione del 16 maggio 2023, n. 16 del Direttore del Dipartimento Personale e Organizzazione di conferimento dell'incarico di direzione del Servizio

PREMESSO CHE:
Con determinazione n. 935 del 15 novembre 2024, il dirigente della Sezione Personale ha indetto, ai sensi dell'art. 50, comma 17/bis del D.L n. 13 del 24 febbraio 2023, convertito in L. n. 41 del 21 aprile 2023, un Avviso pubblico per la stabilizzazione a tempo indeterminato e pieno presso la Regione Puglia di n. 10 unità di personale non dirigenziale a tempo determinato da inquadrare nell'area dei funzionari e dell'elevata qualificazione, di cui n. 4 con profilo di specialista amministrativo, n. 5 con profilo di specialista tecnico di policy e n. 1 con profilo di specialista informatico e tecnologie.

Nell'Avviso pubblico, all'art. 6, è stabilito che "*1. Al termine delle operazioni istruttorie, con determinazione del Dirigente della Sezione Personale, sarà nominata un'unica Commissione esaminatrice per tutti e tre i profili professionali messi a concorso, composta da tre membri di cui due esterni, nel rispetto dei principi indicati nei vigenti regolamenti regionali; 2. La Commissione esaminatrice è competente per l'espletamento degli adempimenti connessi alle diverse fasi del concorso di cui ai successivi articoli 7 e 8.*"
Il Regolamento in materia di accesso ai rapporti di lavoro a tempo indeterminato della Regione Puglia n. 17 del 16 ottobre 2006, in tema di composizione delle commissioni, all'art. 2 stabilisce che le commissioni siano composte esclusivamente con esperti dotati di specifica competenza nelle materie del concorso, provata anche sulla base dei curricula di studio e professionali, scelti anche tra dirigenti della Regione o di altre Pubbliche Amministrazioni, che non siano componenti dell'organo di direzione politica della Regione, che non ricoprano cariche politiche e che non siano rappresentanti sindacali o designati dalle confederazioni ed organizzazioni sindacali o dalle associazioni professionali.

In occasione dell'espletamento delle due procedure di stabilizzazione - ai sensi dell'art. 20, comma 2, del d. lgs. 75/2017 - di n. 4 unità di personale non dirigenziale a tempo pieno e determinato, di cui n. 2 con profilo di specialista amministrativo e n. 2 con profilo di specialista risorse economico finanziarie, bandite con D.D. n. 1293 del 11 dicembre 2023, la Regione Puglia ha indetto un Avviso Pubblico finalizzato all'acquisizione di candidature per la nomina di componenti esperti esterni delle due commissioni esaminatrici della predetta procedura di stabilizzazione, di cui una per il profilo di specialista amministrativo, oggetto anche della attuale procedura di stabilizzazione, ed una per il profilo di specialista risorse economico finanziarie.

Con determinazione del Dirigente della Sezione Personale n. 198/2024 sono state approvate le risultanze delle operazioni del sorteggio pubblico avvenuto il giorno 14 febbraio 2024 e le sequenze dei candidati estratti per ciascuna delle due commissioni e per ogni profilo professionale (amministrativo e risorse economico finanziarie) all'interno delle stesse.

Nel predetto Avviso pubblico per l'acquisizione delle candidature a componente esperto esterno di commissione di concorso per la procedura di stabilizzazione delle n. 4 unità di personale non dirigenziale, all'art. 3, punto 6, era stabilito che *"6. L'Amministrazione regionale si riserva la possibilità di utilizzare le sequenze dei candidati estratti per le successive nomine, quali componenti esterni, di ulteriori concorsi indetti dalla Regione Puglia, nel corso del triennio 2024, 2025 e 2026, in relazione a profili di categoria pari o inferiore, previa conferma delle dichiarazioni rese dai candidati e fatta salva la facoltà degli stessi di non accettare l'incarico.*
Al fine di garantire un adeguato principio di rotazione nella nomina delle commissioni di concorso, coloro che hanno effettivamente svolto il ruolo di commissario oppure vi abbiano rinunciato non potranno essere rinominati in successive procedure concorsuali."

Per esigenze di celerità nell'espletamento della procedura di stabilizzazione oggetto del presente provvedimento, pertanto, per la scelta dei due componenti esperti esterni della Commissione esaminatrice della presente procedura di stabilizzazione, occorre utilizzare gli elenchi dei nominativi estratti in occasione della precedente procedura di stabilizzazione, così come approvati con la citata determinazione dirigenziale n. 198 del 22 febbraio 2024 ed in particolare gli elenchi dei nominativi della prima estrazione sia per il profilo

di specialista amministrativo, oggetto anche della presente procedura, sia per il profilo di specialista delle risorse economico finanziarie, ritenuto affine alle materie oggetto del colloquio stabilite all'art. 7 dell'Avviso pubblico relativo alla presente procedura, con l'esclusione da entrambi gli elenchi dei nominativi che sono già stati nominati commissari.

PRESO ATTO CHE:
Dalla sequenza dei nominativi estratti per la formazione della Commissione del profilo di Specialista amministrativo, dall'elenco dei candidati per il profilo di specialista amministrativo risulta che il primo nominativo utile è quello della dott.ssa Antonia Alongi la quale, con pec acquisita agli atti dell'ufficio Reclutamento con prot. n. 613422 del 10/12/2024, ha accettato l'incarico *de quo.*

Per il profilo professionale di specialista risorse economico finanziarie, invece, dalla sequenza dei nominativi estratti risulta che il primo nominativo utile è quello della dott.ssa Maria Pompea Rossini la quale, con pec acquisita agli atti dell'ufficio Reclutamento con prot. n. 613407 del 10/12/2024, ha accettato l'incarico *de quo.*

Per la nomina del componente interno e del segretaro della commissione esaminatrice, invece, si individua il dott. Mauro Calogiuri, Dirigente del Servizio "Struttura Speciale -Autorità di Audit" ed il funzionario regionale con Elevata qualificazione dott.ssa Valeria margherita Mona in qualità rispettivamente di presidente e di segretario della Commissione.

Per quanto sin qui espresso, è necessario nominare la Commissione esaminatrice della procedura concorsuale di stabilizzazione indetta con la determinazione n. 935/2024, per la stabilizzazione a tempo indeterminato e pieno presso la Regione Puglia di n. 10 unità di personale non dirigenziale a tempo determinato, da inquadrare nell'area dei funzionari e dell'elevata qualificazione, di cui n. 4 con profilo di specialista amministrativo, n. 5 con profilo professionale di specialista tecnico di policy e n. 1 con profilo professionale di specialista dei sistemi informativi e tecnologie, come di seguito riportato:

COMMISSIONE ESAMINATRICE PROCEDURA STABILIZZAZIONE

PRESIDENTE	**MAURO CALOGIURI**
COMPONENTE	ANTONIA ALONGI
COMPONENTE	MARIA POMPEA ROSSINI
SEGRETARIO	VALERIA MARGHERITA MONA

DATO ATTO CHE:
Alla data di scadenza dell'avviso indetto con D.D. n. 935/2024 sono state ammesse con determinazione dirigenziale n. 995 del 10/12/2024, complessive n. 9 candidature di cui n. 3 per il profilo di specialista amministrativo, n. 5 per il profilo di specialista tecnico di policy e n. 1 per il profilo di specialsita dei sistemi informativi e tecnologici.

Secondo quanto stabilito dal Regolamento regionale del 16 ottobre 2006 n. 17 e ss.mm.e.ii., in materia di accesso ai rapporti di lavoro nella Regione Puglia, così come modificato dalla deliberazione di Giunta regionale del 28 marzo 2022, n. 412, che recepisce il D.P.C.M. del 24 aprile 2020, occorre procedere all'assunzione dell'impegno di spesa di complessivi € 3.640,00 (tremilaseicentoquaranta/00) per il pagamento dei compensi spettanti ai due commissari esterni, così suddiviso per singolo compenso: €. 1.800,00 a titolo di compenso base, maggiorato del compenso integrativo pari ad € 1,00 (uneuro/00) per ciascun elaborato o candidato esaminato, aumentato del 10 per cento trattandosi di concorso per titoli ed esame, ai sensi dell'art. 3 c. 1, lettera c) del predetto DPCM, in uno €. 1.809,90 oltre il valore dell'imposta di bollo sulle ricevute di prestazione occasionale superiore ad €. 77.47 ed oltre eventuali oneri aggiuntivi a carico dell'Ente regionale.

VERIFICA AI SENSI DEL D.lgs 196/03

Garanzie alla riservatezza

La pubblicazione del presente atto all'albo on line, salve le garanzie previste dalla legge n. 241/90 in tema di accesso ai documenti amministrativi, avviene nel rispetto della tutela alla riservatezza dei cittadini, secondo quanto disposto dal decreto legislativo n. 196/03 in materia di protezione dei dati personali, nonché dal vigente regolamento regionale n. 5/2006 e dal Regolamento UE n. 2016/679 in materia di protezione dei dati personali, nonché dal vigente regolamento regionale n. 5/2006 per il trattamento dei dati sensibili e giudiziari. Ai fini della pubblicità legale, l'atto destinato alla pubblicazione è redatto in modo da evitare la diffusione di dati personali identificativi non necessari ovvero il riferimento a dati sensibili

ADEMPIMENTI CONTABILI

ai sensi del D. lgs. n.118/2011 e successive modificazioni ed integrazioni

La spesa derivante dal presente provvedimento, pari ad € 3.640,00graverà sul seguente capitolo del Bilancio regionale pluriennale 2023/2025, annualità 2024:

- Bilancio autonomo
- Esercizio finaziario [2024]
- Capitolo di spesa [U0003372 "SPESE PER ESPLETAMENTO PROCEDURE CONCORSUALI PER RECLUTAMENTO PERSONALE DI COMPARTO E DIRIGENZIALE."]
- Codice transazione UE [8 - Spese non correlate ai finanziamenti dell'Unione europea
- Struttura regionale titolare del C.R.A. [18 - DIPARTIMENTO PERSONALE ED ORGANIZZAZIONE 02 - SEZIONE PERSONALE]
- Missione: 01 Servizi istituzionali, generali e di gestione
- Programma: 10 Risorse umane
- Titolo: 1 Spese correnti
- Macroaggregato: 03 Acquisto di beni e servizi
- Piano dei conti: U.1.03.02.10.002
- Somma da impegnare: €. 3.640,00
- Causale impegno: Compenso commissari esterni per commissione del concorso riservato alla procedura di stabilizzazione di n. 10 unità a tempo pieno ed indeterminato, indetto con D.D. n. 935/2024, profilo professionale Specialista Amministrativo, profilo professionale Specialista tecnico di policy e profilo professionale di Specialista sistemi informativi e tecnologie (COESIONE SUD)
- Nome e Cognome del/i creditore/i: creditori vari come da n. 2 schede anagrafiche allegate al presente provvedimento
- Coordinate Bancarie: verranno indicate in sede di liquidazione

Visto di attestazione disponibilità finanziaria

Il titolare della P.O. "Spesa del Personale" attesta che:

- esiste disponibilità finanziaria sul capitolo di spesa innanzi indicato;
- ai sensi dell'art. 9 del D.L. 78/2009 la spesa che si impegna con il presente provvedimento sarà erogata nell' e. f. 2025;
- si attesta la compatibilità della predetta programmazione con i vincoli di finanza pubblica cui è assoggettata la Regione Puglia;
- la spesa è conforme a quanto stabilito dal D. Lgs. 118/2011.

DETERMINA

Di prendere atto di quanto espresso in narrativa, che costituisce parte integrante e sostanziale del presente atto e che qui si intende integralmente riportato.

Di prendere atto delle dichiarazioni e attestazioni riportate nella sezione "Adempimenti contabili", che

costituiscono parte integrante e sostanziale del presente atto e che qui si intendono integralmente riportate.

E per l'effetto di:

1. di nominare la Commissione esaminatrice della procedura riservata indetta con determinazione dirigenziale n. 935 del 15 novembre 2024, per la stabilizzazione di n. 10 unità di personale non dirigenziale a tempo determinato da inquadrare nell'area dei funzionari e dell'elevata qualificazione, di cui n. 4 con profilo di specialista amministrativo, n. 5 con profilo di specialista tecnico di policy e n. 1 con profilo di specialista informatico e tecnologie, come di seguito riportata:

COMMISSIONE PROCEDURA DI STABILIZZAZIONE

PRESIDENTE	**MAURO CALOGIURI**
COMPONENTE	ANTONIA ALONGI
COMPONENTE	MARIA POMPEA ROSSINI
SEGRETARIO	VALERIA MARGHERITA MONA

2. di dare atto che a ciascuno dei quattro componenti esterni verrà corrisposto l'importo omnicomprensivo di €. 1.820,00 (milleottocentoventi/00), al lordo delle ritenute fiscali e della rivalsa dell'imposta di bollo, quale compenso per il ruolo di commissario della procedura concorsuale de quo, secondo quanto previsto dal combinato disposto degli artt. 2 e 3 del D.P.C.M. del 24 aprile 2020, oltre eventuali oneri accessori che saranno quantificati in sede di liquidazione e pagamento;

3. di impegnare, pertanto, la somma complessiva di €. 3.640,00 (tremilaseicentoquaranta/00) a copertura del costo stimato per i compensi previsti per i commissari esterni delle commissioni di concorso della predetta procedura concorsuale riservata, come dettagliato negli adempimenti contabili sopra riportati;

4. di approvare le n. 2 schede contabili allegate al presente provvedimento, redatte per ciascuno dei due componenti esterni a nominarsi, e che non saranno pubblicate in nessuna forma ma saranno disponibili al pubblico solo nei casi di richiesta di accesso agli atti, come da normativa vigente in materia;

5. di disporre la pubblicazione del presente provvedimento, senza le schede contabili allegate, nel Bollettino Ufficiale della Regione Puglia e sul sito istituzionale della Regione Puglia alla sezione "Concorsi/ Bandi e Avvisi regionali".

Il presente provvedimento:

- sarà pubblicato all'albo *on line* della Sezione Personale;
- sarà notificato ai soggetti nominati;
- è unicamente formato con mezzi informatici, firmato digitalmente e sarà conservato, ai sensi delle Linee Guida del Segretario Generale della Giunta Regionale e del Segretario Generale del Presidente, nei sistemi informatici regionali CIFRA2, Sistema Puglia e Diogene";
- sarà trasmesso in copia all'Assessore al Personale e Organizzazione;
- adottato in un unico originale è composto da n. 8 facciate, con n. 2 schede anagrafico-contabili allegate e non pubblicabili.

Si autorizza la Sezione Bilancio e Ragioneria a procedere alla registrazione delle scritture dettagliatamente riportate nella sezione "Adempimenti Contabili".

Il presente Provvedimento diviene esecutivo con l'apposizione del Visto di Regolarità Contabile da parte della Sezione Bilancio e Ragioneria.

Basato sulla proposta n. 106/DIR/2024/01061 dei sottoscrittori della proposta:

EQ Adempimenti per le assunzioni fondi vincolati PR Puglia 2021/2027
Valeria Margherita Mona

Il Dirigente del Servizio Reclutamento e Contrattazione
Pietro Lucca

E.Q. Spesa del personale
Rosa De Parigi

Firmato digitalmente da:

Il Dirigente ad interim della Sezione Personale
Nicola Paladino

REGIONE PUGLIA - DETERMINAZIONE DEL DIRIGENTE SEZIONE PERSONALE 13 dicembre 2024, n. 1007

D.D. 1250/2021 E 1371/2021 - CONCORSI PER TITOLI ED ESAME PER L'ASSUNZIONE A TEMPO PIENO E INDETERMINATO DI N. 209 UNITÀ DI CATEGORIA D PER VARI PROFILI PROFESSIONALI- SCORRIMENTO GRADUATORIA PROFILO SPECIALISTA LEGISLATIVO E AUTORIZZAZIONE ASSUNZIONI.

IL DIRIGENTE DELLA STRUTTURA PROPONENTE

Visti gli articoli 4 e 5 della L.R. n. 7/1997.
Vista la deliberazione di Giunta Regionale n. 3261 del 28 luglio 1998.
Visti gli artt. 4 e 16 del D.Lgs. 165/2001 e s.m.i.
Visto l'art. 32 della legge 18 giugno 2009, n. 69, che prevede l'obbligo di sostituire la pubblicazione tradizionale all'Albo ufficiale con la pubblicazione di documenti digitali sui siti informatici.
Visto l'art. 18 del D. lgs. 196/03 "Codice in materia di protezione dei dati personali" in merito ai Principi applicabili ai trattamenti effettuati dai soggetti pubblici.
Visto il regolamento (UE) 2016/679 del Parlamento europeo e del Consiglio del 27 aprile 2016 relativo alla protezione delle persone fisiche con riguardo al trattamento dei dati personali, nonché alla libera circolazione di tali dati.
Visto il decreto legislativo 10 agosto 2018, n. 101, recante «Disposizioni per l'adeguamento della normativa nazionale alle disposizioni del regolamento (UE) 2016/679 del Parlamento europeo e del Consiglio, del 27 aprile 2016, relativo alla protezione delle persone fisiche con riguardo al trattamento dei dati personali, nonché alla libera circolazione di tali dati».
Visto il decreto del Presidente della Repubblica 9 maggio 1994, n. 487, concernente il«Regolamento recante norme sull'accesso agli impieghi nelle pubbliche amministrazioni e le modalità di svolgimento dei concorsi, dei concorsi unici e delle altre forme di assunzione nei pubblici impieghi».
Vista la legge 12 marzo 1999, n.68, recante "Norme per il diritto al lavoro dei disabili" e, in particolare, l'art. 3 e l'art. 18, comma 2, concernenti le quote d'obbligo occupazionali in favore delle categorie protette.
Visto il D. Lgs. 15 marzo 2010, n. 66 e ss.mm.ii., in particolare gli articoli 678 e 1014, disciplinanti la riserva di posti nel pubblico impiego a favore dei militari in ferma breve e ferma prefissata delle forze armate.
Visto il Regolamento Regionale n. 17 del 16 ottobre 2006 e ss.mm.ii. intitolato "Regolamento in materia di accesso ai rapporti di lavoro a tempo indeterminato della Regione Puglia".
Vista la deliberazione di Giunta Regionale n. 1502 del 10 settembre 2020 recante "Deliberazione della Giunta regionale 25 giugno 2020, n. 952 avente ad oggetto "Articolo 6, comma 2, decreto legislativo 30 marzo 2001, n. 165. Piano dei fabbisogni triennale 2020-2022. Approvazione piano assunzionale anno 2020". Procedure concorsuali relative a posti di varie categorie e dell'area dirigenti – Direttive."
Vista la deliberazione di Giunta Regionale n. 2172 del 29 dicembre 2020 avente ad oggetto: "Articolo 6, comma 2, decreto legislativo 30 marzo 2001, n. 165. Piano dei fabbisogni triennale 2020-2022 e definizione Piano Assunzionale 2020. Deliberazione 25 giugno 2020, n. 952 - Modifiche ed integrazioni".
Vista la determinazione n. 301 del 16 marzo 2021 del dirigente della Sezione Personale e Organizzazione avente ad oggetto "Approvazione del "Sistema dei profili professionali per il personale di comparto della Regione Puglia" e successivo adeguamento disposto con determinazione n. 366 del 31 marzo.
Vista la Deliberazione di Giunta Regionale n. 1109 del 7 luglio 2021 avente ad oggetto: "Piano assunzionale anni 2020-2021-2022 – integrazione alla deliberazione di giunta regionale n. 2172 del 29/12/2020 – adeguamento ai profili professionali".
Vista la deliberazione di Giunta Regionale n. 1736 del 28 ottobre 2021 avente ad oggetto "Seguito DGR n. 1502 del 10 settembre 2020 recante DGR regionale 25 giugno 2020, n. 952 avente ad oggetto Articolo 6, c 2, decreto legislativo 30 marzo 2001, n. 165. Piano dei fabbisogni triennale 2020-2022. Approvazione piano assunzionale anno 2020. Procedure concorsuali relative a posti di varie categorie e dell'area dirigenti-Direttive. Integrazione direttive e approvazione Convenzione".
Vista la deliberazione di Giunta Regionale n. 1849 del 15 novembre 2021 avente ad oggetto "Piano dei fabbisogni triennale 2020-2022. Piano assunzionale 2020 - Integrazione alla Deliberazione di Giunta

Regionale n. 2172 del 29.12.2020 – Ulteriori specifiche".
Vista la determinazione n. 1250 del 19 novembre 2021 del dirigente della Sezione Personale avente ad oggetto: "Indizione n. 27 bandi di concorso pubblico per titoli ed esame per l'assunzione a tempo pieno e indeterminato di complessive n. 209 unità, categoria D, presso la Regione Puglia per vari profili professionali – Approvazione bandi".
Vista la determinazione n. 1371 del 15 dicembre 2021, del dirigente della Sezione Personale di rettifica del termine di presentazione delle domande di partecipazione.
Vista la deliberazione di Giunta Regionale n. 2078 del 19 dicembre 2021 avente ad oggetto: "Articolo 6, comma 2, decreto legislativo 30 marzo 2001 n.165. Piano dei fabbisogni triennale 2021-2023. Approvazione piano assunzionale anno 2021".
Vista la deliberazione di Giunta Regionale 9 novembre 2022, n. 1558 avente ad oggetto: " Articolo 6, comma 2, decreto legislativo 30 marzo 2001, n. 165. Rideterminazione della dotazione organica e Piano dei fabbisogni triennale 2022-2024. Approvazione piano assunzionale anno 2022".
Vista la deliberazione di Giunta Regionale 30 marzo 2023 n. 414 avente ad oggetto "Piano integrato di attività e organizzazione (P.I.A.O.) 2023-2025 della Regione Puglia. Adozione".
Vista la D.G.R. n. 1330 del 28 settembre 2023 avente ad oggetto: "PIAO 2023- 2025 di cui alla DGR 414 del 30/03/2023. Modifica della Sottosezione denominata "Programmazione Piano triennale dei fabbisogni di personale "della Sezione 3 "Organizzazione e capitale umano"
Visti i vincoli normativi finalizzati all'instaurazione di nuovi rapporti di lavoro consistenti nel:

- **Rispetto dei termini di adozione del bilancio preventivo e del conto consuntivo, nonché della trasmissione dei relativi dati entro i 30 giorni successivi alla Banca Dati delle Amministrazioni Pubbliche (art.9, commi 1-quinquies, 1-sexies e 1-septies del D.L. n. 113/2016).**
- **Rispetto del tetto della spesa per il personale, sulla base delle previsioni dell'art.3 comma 5-bis del D.L. 90/2014, che è fissato nella spesa media sostenuta allo stesso titolo nel triennio 2011/2013;**
- **Sussistenza della previsione del posto vacante in dotazione organica e aver rideterminato la dotazione nell'ultimo triennio (art. 6, comma 6, del D.Lgs. n. 165/2001);**
- **Accertamento dell'assenza di condizioni di sovrannumero o eccedenza di personale (art.33, comma 2, del D.Lgs. n. 165/2001);**
- **Sussistenza dell'inserimento del posto nel programma annuale e triennale del fabbisogno del personale (art.6 del D.Lgs. n.165/2001);**
- **Accertamento dell'assenza di graduatorie per profili analoghi e di vincitori di concorso non assunti;**
- **Essere in regola con gli obblighi in materia di certificazione dei crediti (art. 27, c.2, lett. c, D.L. 66/2014);**
- **Aver comunicato i contenuti dei piani del personale al sistema di cui all'articolo 60 del decreto legislativo n. 165 del 2001 (SICO).**

Vista la deliberazione della Giunta Regionale n. 1576 del 30 settembre 2021 di affidamento dell'incarico di direzione *ad interim* della Sezione Personale al dott. Nicola Paladino e le successive proroghe
Vista la Determinazione del 16 maggio 2023, n. 16 del Direttore del Dipartimento Personale e Organizzazione di conferimento dell'incarico di direzione del Servizio Reclutamento e Contrattazione al dott. Pietro Lucca.
Vista l'istruttoria della responsabile E.Q. Reclutamento confermata dal dirigente del Servizio Reclutamento e Contrattazione.

Con determinazione n. 790 del 10 settembre 2024 avente ad oggetto "D.D. 1250/2021 e 1371/2021 - Concorsi per titoli ed esame per l'assunzione a tempo pieno e indeterminato di n. 209 unità di categoria D per vari profili professionali. SCORRIMENTO GRADUATORIE", il dirigente della Sezione Personale ha autorizzato, in ragione delle esigenze manifestate dai vari Dipartimenti o Strutture equiparate, come risultanti dal prospetto riepilogativo trasmesso dal direttore del Dipartimento Personale e Organizzazione con mail acquisita al prot. n. 0419656 del 28 agosto 2024, ai sensi della deliberazione di Giunta regionale n. 414 del 30 marzo

2023, successivamente modificata con Deliberazione di Giunta Regionale n. 1330 del 28 settembre 2023, l'assunzione a tempo pieno e indeterminato per scorrimento delle graduatorie dei Concorsi indetti con D.D. n. 1250 del 19 novembre 2021, nel numero e per i profili indicati nel citato atto, tra cui 2 unità attingendo dalla graduatoria del profilo di "Specialista Legislativo" a partire dalla posizione n. 30 della graduatoria approvata con D.D. n. 1297 del 28 dicembre 2022.

Il Servizio Reclutamento ha pertanto proceduto all'assunzione dei due candidati richiesti, assumendo, per effetto delle intervenute rinunce e decadenze, i candidati collocati alle posizioni 30 e 34 della graduatoria approvata con D.D. n. 1297 del 28 dicembre 2022.

In data 28 ottobre 2024 con determinazione n. 165 si è preso atto della risoluzione del rapporto di lavoro subordinato a tempo indeterminato, con decorrenza 11.11.2024 (10.11.2024 ultimo giorno di servizio), del dipendente collocato alla posizione n. 22 della graduatoria del profilo di "Specialista Legislativo".

Dovendo procedere alla sostituzione del candidato dimissionario, atteso che il candidato collocato alla posizione n. 35, pur ritualmente invitato, non si è presentato per la sottoscrizione del contratto individuale di lavoro ed è pertanto stato dichiarato decaduto, occorre convocare il candidato a partire dalla posizione n. 36 della graduatoria approvata con D.D. n. 1297 del 28 dicembre 2022.

Dato atto che è stata espletata con esito negativo la procedura di cui all'art. 34 bis del d.lgs. 165/2001 avviata con note inviate al Dipartimento della Funzione pubblica e all'Ufficio regionale preposto.

Dato atto che non risultano scoperture sulle quote d'obbligo di cui agli articoli 3 e 18 della legge 12 marzo 1999 n.68, come da prospetto informativo- anno 2024, riferito alla situazione occupazionale aggiornata al 31 dicembre 2023.

Dato atto che, in riferimento al rispetto dei vincoli normativi finalizzati all'instaurazione di nuove assunzioni:

- Con L. R. 29 dicembre 2023, n. 37 "Disposizioni per la formazione del bilancio di previsione 2024 e bilancio pluriennale 2024-2026 della Regione Puglia (Legge di stabilità regionale 2024)"e successiva L.R. 29 dicembre 2023, n. 38 "Bilancio di previsione per l'esercizio finanziario 2024 e bilancio pluriennale 2024-2026 della Regione Puglia" è stato approvato il "Bilancio di previsione per l'esercizio finanziario 2024 e bilancio pluriennale 2024-2026 della Regione Puglia". I dati relativi al Bilancio di previsione per l'esercizio finanziario 2024 e bilancio pluriennale 2024-2026 della Regione Puglia sono stati trasmessi alla Banca Dati delle Amministrazioni Pubbliche (art. 9 co. 1 quinquies d.l. n. 113/2016) ed acquisito in data 16 gennaio 2024, come da ricevuta agli atti.
- Con Deliberazione del Consiglio Regionale n. 247 del 28 novembre 2024 è stato approvato il Bilancio Consolidato della Regione Puglia relativo all'anno 2023 i cui dati sono stati trasmessi alla banca dati delle Amministrazioni Pubbliche (BDAP) in data 29 novembre 2024, come da ricevuta in atti.
- Con legge regionale n. 37 del 29 novembre 2024, è stato approvato il rendiconto generale della Regione Puglia per l'esercizio finanziario 2023, parificato dalla Corte dei Conti- Sezione Regionale di Controllo in data 2 ottobre 2024.
- Con Deliberazione di Giunta Regionale n. 32 del 31 gennaio 2024, in applicazione degli artt. 6 comma 1 e 33 del d.lgs. n. 165/2001 si è dato atto che la Regione Puglia non si trova in condizioni di eccedenza di personale anche dirigenziale, né in condizioni di soprannumero rispetto ai posti previsti in dotazione organica e che, pertanto, l'Ente non deve avviare procedure per la dichiarazione di esubero.
- Sussiste la previsione del posto vacante in dotazione organica ed è stata rideterminata la dotazione nell'ultimo triennio (art. 6, comma 6, del D.Lgs. n. 165/2001).
- Trattasi di assunzione per le quali si da atto dell'assenza di ulteriori graduatorie per profili analoghi.
- Con deliberazione di Giunta regionale n. 414 del 30 marzo 2023, successivamente modificata con Deliberazione di Giunta Regionale n. 1330 del 28 settembre 2023, è stato approvato il Piano triennale dei fabbisogni di personale 2023- 2025 contenuto nel Piano integrato di attività e organizzazione (P.I.A.O.) 2023-2025 della Regione Puglia. Il suddetto piano dei fabbisogni 2023-2025 è stato comunicato al sistema di cui all'art. 60 del decreto legislativo n. 165/2001 (SICO), come da ricevuta agli atti della Sezione.

- Dall'attestazione del 5 settembre 2024 a firma della Responsabile E.Q. ad interim della Sezione Bilancio e Ragioneria "Certificazione Crediti ed adempimenti contabili della Sezione", in atti, si evince l'inesistenza di situazioni di mancata certificazione di un credito da parte della Regione Puglia ai sensi dell'art. 9, Co. 3 bis, del decreto legge 29 novembre 2008, n. 185 (modificato dall'art. 27 Co. 2, lett. c, del decreto legge n. 66/2014).

Alla luce di quanto premesso, al fine di sostituire il dipendente dimissionario occorre procedere all'utilizzo della graduatoria del profilo di "Specialista legislativo" approvata con D.D. n. 1297 del 28 dicembre 2022 a partire dalla posizione n. 36, e comunque, ai sensi di quanto previsto dalla deliberazione di Giunta regionale n. 414 del 30 marzo 2023, successivamente modificata con Deliberazione di Giunta Regionale n. 1330 del 28 settembre 2023, occorre stabilire che in caso di ulteriori richieste di scorrimento della medesima graduatoria, così come in caso di sopraggiunte decadenze, rinunce e dimissioni si procederà all' ulteriore utilizzo della medesima graduatoria.

VERIFICA AI SENSI DEL D.Lgs. 196/2003
Garanzie alla riservatezza

La pubblicazione dell'atto all'Albo telematico, salve le garanzie previste dalla Legge n. 241/90 in tema di accesso ai documenti amministrativi, avviene nel rispetto della tutela della riservatezza dei cittadini secondo quanto disposto dal Regolamento UE n. 679/2016 in materia di protezione dei dati personali, nonché dal D. Lgs. n. 196/2003 come modificato dal D. Lgs. n. 101/2018, ed ai sensi dal vigente Regolamento Regionale n. 5/2006 per il trattamento dei dati sensibili e giudiziari, in quanto applicabile.
Ai fini della pubblicità legale, l'atto destinato alla pubblicazione è redatto in modo da evitare la diffusione di dati personali identificativi non necessari ovvero il riferimento a dati sensibili; qualora tali dati fossero indispensabili per l'adozione dell'atto, essi sono trasferiti in documenti separati, esplicitamente richiamati.

ADEMPIMENTI CONTABILI DI CUI ALLA L.R. N. 118/2011 E SUCCESSIVE MODIFICHE ED INTEGRAZIONI:

Si dichiara che il presente provvedimento trova copertura nell'impegno assunto con determinazione del dirigente della Sezione Personale n. 1 del 2 gennaio 2024, successivamente integrata con determinazione n. 600 del 13 giugno 2024.

DETERMINA

Di prendere atto di quanto espresso in narrativa, che costituisce parte integrante e sostanziale del presente atto e che qui si intende integralmente riportato.

E per l'effetto

1. di procedere, al fine di sostituire il dipendente dimissionario, all'utilizzo della graduatoria del profilo di "Specialista legislativo" approvata con D.D. n. 1297 del 28 dicembre 2022 a partire dalla posizione n. 36;
2. di dare atto che, in caso di ulteriori richieste di scorrimento, così come in caso di sopraggiunte decadenze, rinunce e dimissioni si procederà all' ulteriore utilizzo della medesima graduatoria a partire dalla prima posizione utile;
3. di stabilire che le suddette assunzioni si perfezioneranno mediante la sottoscrizione del contratto individuale di lavoro a tempo indeterminato dell'Area dei Funzionari e dell'Elevata Qualificazione (ex cat. D);
4. di stabilire che con successivo atto si darà evidenza dei nominativi e della posizione ricoperta dei

candidati che sottoscriveranno il contratto;

5. di dare atto che, laddove all'esito dei controlli in corso, si accerti la non veridicità del contenuto delle dichiarazioni prodotte, fermo restando quanto previsto dall'art. 76 del D.P.R. 445/2000, sarà disposta la decadenza dall'assunzione conseguente ai provvedimenti emanati sulla base delle dichiarazioni non veritiere;
6. di disporre la pubblicazione del presente provvedimento nel Bollettino Ufficiale e nel sito istituzionale della Regione Puglia alla Sezione "Concorsi/Aggiornamenti Bandi e Avvisi regionali".

Il presente provvedimento:

- sarà pubblicato nell'albo telematico delle determinazioni dirigenziali della Regione Puglia;
- è unicamente formato con mezzi informatici, firmato digitalmente e sarà conservato, ai sensi delle Linee Guida del Segretario Generale della Giunta Regionale e del Segretario Generale del Presidente, nei sistemi informatici regionali CIFRA, Sistema Puglia e Diogene;
- sarà trasmesso in copia all'Assessore al Personale ed Organizzazione;
- sarà trasmesso in copia alla P.O. Spesa del Personale;
- il presente atto è composto da n. 6 facciate**.**

Il presente Provvedimento è direttamente esecutivo.

Basato sulla proposta n. 106/DIR/2024/01069 dei sottoscrittori della proposta:

E.Q. Reclutamento
Roberta Rosito

Il Dirigente del Servizio Reclutamento e Contrattazione
Pietro Lucca

Firmato digitalmente da:

Il Dirigente ad interim della Sezione Personale
Nicola Paladino

REGIONE PUGLIA - DETERMINAZIONE DEL DIRIGENTE SEZIONE POLITICHE ABITATIVE 13 dicembre 2024, n. 544

"Collegio dei Sindaci dell'Agenzia Regionale per la Casa e l'Abitare". Approvazione Elenco dei revisori legali anno 2024.

IL DIRIGENTE DELLA STRUTTURA PROPONENTE

Vista la legge 7 agosto 1990 n. 241;
Visti gli artt. 4, 5 e 6 della L.R. n. 7/97;
Vista la Deliberazione di G.R. n. 3261 del 28.07.1998;
Visti gli artt. 4 e 16 del D.lgs. n. 165/2001;
Visti il D.lgs. n. 196/03 e il Regolamento (UE) 2016/679;
Visto l'art. 32 della legge 18 giugno 2009, n. 69;
Visto il D.lgs. 23 giugno 2011, n. 118 come integrato dal D.lgs. 10 agosto 2014, n. 126;
Richiamato il principio contabile applicato concernente la contabilità finanziaria, di cui all'allegato n. 4/2 al D.lgs. n. 118/2011 ed in particolare il punto 2 relativo all'imputazione dell'entrata in base alla scadenza dell'obbligazione giuridica;
Viste le note della Sezione Bilancio e Ragioneria prot. n.AOO_116/9791 del 2 luglio 2010 e Prot. n.AOO_116/1805 del 16 febbraio 2015, prot. n.AOO_116/3292 del 10 marzo 2016 (Circolare n.2/2016) e AOO_116/5482 del 29/07/2022;
Vista la Deliberazione di G.R. n. 1974 del 07/12/2020 di Approvazione dell'Atto di Alta Organizzazione. Modello MAIA 2.0;
Visto il D.P.G.R. n. 22 del 22/01/2021 di Adozione dell'Atto di Alta Organizzazione. Modello MAIA 2.0;
Vista la D.G.R. n. 1466 del 15/09/2021, recante l'approvazione della Strategia regionale per la parità di genere, denominata "Agenda di Genere";
Vista la D.G.R. n. 938 del 03/07/2023, recante "D.G.R. n. 302/2022 Valutazione di impatto di genere. Sistema di gestione e di monitoraggio. Revisione degli allegati;
Vista la Legge Regionale 15 giugno 2023, n. 18 avente ad oggetto "Ordinamento del Bollettino Ufficiale della Regione Puglia (BURP) e disciplina delle forme e modalità di pubblicazione degli atti";
Vista la Legge regionale n. 37 del 29/12/2023 "Disposizioni per la formazione del Bilancio di previsione 2024 e Bilancio pluriennale 2024-2026 della Regione Puglia (legge di stabilità regionale 2024)";
Vista la Legge regionale n. 38 del 29/12/2023 "Bilancio di previsione della Regione Puglia per l'esercizio finanziario 2024 e pluriennale 2024-2026";
Vista la Deliberazione di Giunta regionale n. 18 del 22/01/2024 "Bilancio di previsione per l'esercizio finanziario 2024 e pluriennale 2024-2026. Articolo 39, comma 10, del decreto legislativo 23 giugno 2011, n. 118. Documento tecnico di accompagnamento e Bilancio Finanziario Gestionale. Approvazione";
Vista la Deliberazione di Giunta Regionale n. 428 del 08/04/2024 di attribuzione delle funzioni vicarie ad interim della Sezione Politiche Abitative afferente al Dipartimento Ambiente, Paesaggio e Qualità Urbana, ai sensi dell'articolo 24, comma 5 del Decreto del Presidente della Giunta Regionale 22 gennaio 2021, n. 22;
Vista la Deliberazione di Giunta Regionale n. 1641 del 28/11/2024 avente per oggetto "Decreto del Presidente della Giunta regionale 22 gennaio 2021, n. 22 "Modello Organizzativo Maia 2.0"e ss.mm.ii.. Ulteriore Proroga degli incarichi di direzione delle Sezioni di Dipartimento della Giunta regionale in scadenza al 30 novembre 2024.
Visti il D.lgs. n. 39/2010 e il D.lgs. n. 135/2016;
Visto l'art. 10, comma 3 della L.R. n. 22/2014;
Vista la Deliberazione di Giunta Regionale n. 441 del 20 marzo 2018;
Visto il Regolamento Regionale attuativo del 18 aprile 2018 n. 6.

Premesso che

- l'art. 10 della Legge Regionale 20 maggio 2014 n. 22, che prevede il "Riordino delle funzioni

amministrative in materia di edilizia residenziale pubblica e sociale e riforma degli enti regionali operanti nel settore", ha disciplinato la nomina del Collegio dei sindaci delle Agenzie Regionali per la Casa e l'Abitare individuando i componenti, mediante sorteggio, da un elenco di revisori legali stilato a seguito di un avviso pubblico; il comma 3 dell'art. 10 della L.R. n. 22/2014 rinvia ad un provvedimento di Giunta Regionale la disciplina dei criteri per l'inserimento degli interessati nell'elenco dei revisori e le modalità con le quali rendere pubbliche le operazioni di sorteggio, nonché i criteri di valutazione delle esperienze professionali ai fini della nomina del componente con funzioni di Presidente;
- l'art. 4, comma 1 del Regolamento Regionale n. 6 del 9 aprile 2018, attuativo del 3° comma dell'art. 10 della L.R. n. 22/2014, per la nomina del Collegio dei sindaci delle Agenzie Regionali per la Casa e l'Abitare, approvato con deliberazione di Giunta Regionale n. 441 del 20/03/2018, prevede che il termine per la presentazione della domanda di inserimento nell'elenco dei revisori legali è fissato con avviso pubblico, pubblicato sul Bollettino Ufficiale della Regione Puglia e divulgato anche sulle pagine del sito internet istituzionale;
- l'art. 5, comma 2 del Regolamento n. 6 del 9 aprile 2018 prevede l'aggiornamento annuale dell'elenco dei revisori legali;

Dato atto che con Determina Dirigenziale n. 322 del 29 luglio 2024 è stato approvato l'Avviso Pubblico per l'aggiornamento dell'elenco dei revisori legali, utile per la nomina nei Collegi sindacali delle ARCA;

Ritenuto che, alla luce delle risultanze istruttorie di cui all'allegato A, parte integrante del presente provvedimento, sussistano i presupposti di fatto e di diritto per l'approvazione dell'elenco dei revisori legali e dell'elenco dei candidati esclusi di cui al medesimo allegato A.

VERIFICA AI SENSI DEL REGOLAMENTO (UE) 2016/679
Garanzie della riservatezza

La pubblicazione dell'atto all'Albo pretorio on-line, salve le garanzie previste dalla Legge n. 241/1990 e dal D.Lgs. n. 33/2013 in tema di accesso ai documenti amministrativi, avviene nel rispetto della tutela della riservatezza dei cittadini, secondo quanto disposto dal Regolamento (UE) 2016/679 in materia di protezione dei dati personali, nonché dal D.lgs. n. 196/2003 e dal D.lgs. n. 101/2018 e s.m.i, e dal vigente Regolamento Regionale n. 5/2006 per il trattamento dei dati sensibili e giudiziari, per quanto applicabile.

Ai fini della pubblicità legale, il presente provvedimento è stato redatto in modo da evitare la diffusione di dati personali identificativi non necessari ovvero il riferimento alle particolari categorie di dati previste dagli articoli 9 e 10 del Regolamento (UE) innanzi richiamato; qualora tali dati fossero indispensabili per l'adozione dell'atto, essi sono trasferiti in documenti separati, esplicitamente richiamati.

ADEMPIMENTI CONTABILI ai sensi del D.Lgs. n. 118/2011

Il presente provvedimento non comporta alcun mutamento qualitativo e quantitativo di entrata o di spesa a carico del bilancio regionale.

DETERMINA

Di prendere atto di quanto espresso in narrativa, che costituisce parte integrante e sostanziale del presente atto e che qui si intende integralmente riportato.

Di approvare l'elenco dei revisori legali e l'elenco dei candidati esclusi di cui all'allegato A, parte integrante del presente provvedimento.

Il presente provvedimento:

- sarà pubblicato:
  - sul BURP – Terza sezione;

- in formato elettronico nelle pagine del sito istituzionale https://trasparenza.regione.puglia.it/ nella sotto-sezione di II livello “Provvedimenti dirigenti amministrativi” e nella sotto-sezione di II livello “Criteri e Modalità”;
- in formato elettronico all’Albo Telematico, accessibile senza formalità sul sito internet https://www.regione.puglia.it/pubblicita-legale nella sezione “Albo pretorio on-line”, per dieci giorni lavorativi consecutivi ai sensi del comma 3 art. 20 D.P.G.R. n. 22/2021;
- in formato elettronico nelle pagine del sito https://www.regione.puglia.it/web/orca/ nella sottosezione “Notizie”.

- tramite il sistema CIFRA2:

  - sarà trasmesso al Segretariato Generale della Giunta Regionale;
  - sarà archiviato sui sistemi informatici regionali Sistema Puglia e Kosmos.

ALLEGATI INTEGRANTI

Documento - Impronta (SHA256)
ALLEGATO A_Determina Approvazione elenco revisori legali ARCA anno 2024.pdf - ca754e0e4c2c5b2fc1b3273cba1b65d948db299eede29ac51a1151010cf4b0b9

Il presente Provvedimento è direttamente esecutivo.

Firmato digitalmente da:

E.Q. “ATTIVITÀ DI CONTROLLO SUI BENEFICIARI DI CONTRIBUTI DI ED. AGEVOLATA E RACCOLTA DATI FABB. ABITATIVO”
Fabrizio Sforza

Il Dirigente ad interim della Sezione Politiche Abitative
Vincenzo Lasorella

REGIONE PUGLIA

Dipartimento Ambiente, Paesaggio e Qualità Urbana

Sezione Politiche Abitative

ALLEGATO A

"Collegio dei Sindaci dell'Agenzia Regionale per la Casa e l'Abitare". Approvazione Elenco dei revisori legali anno 2024.

Con Determina Dirigenziale n. 322 del 29 luglio 2024 è stato approvato l'Avviso Pubblico per l'aggiornamento dell'elenco dei revisori legali, utile per la nomina nei Collegi sindacali delle ARCA, pubblicato sul B.U.R.P. n. 62 del 1° agosto 2024 che definiva, tra l'altro:

- i requisiti per l'inserimento nell'elenco:
  - iscrizione da almeno dieci (10) anni nel registro dei revisori legali;
  - aver svolto almeno due (2) incarichi di revisori dei conti presso enti territoriali (Comuni e Province) con più di 20.000 abitanti e/o enti gestori di alloggi di edilizia residenziale pubblica o presso ASL/Aziende Ospedaliere Universitarie, ciascuno per la durata di tre (3) anni;
  - di aver rispettato gli obblighi di formazione continua previsti dalla normativa vigente al momento della presentazione della domanda per l'inserimento nell'elenco dei revisori legali;

- la non ammissione delle dichiarazioni e delle domande:
  1. pervenute antecedentemente alla data di pubblicazione sul BURP del presente avviso, ovvero nella stessa data di pubblicazione;
  2. pervenute oltre il termine di trenta giorni calcolato a decorrere dal giorno successivo alla pubblicazione sul BURP del presente avviso;
  3. inviate con modalità diverse dalla posta elettronica certificata all'indirizzo sezione.politicheabitative@pec.rupar.puglia.it;
  4. il cui oggetto del messaggio di PEC, nonché la denominazione del file della dichiarazione, non fosse conforme a quanto sopra specificato;
  5. trasmesse in formato diverso dal PDF/A, nonché sottoscritte utilizzando modelli difformi da quelli allegati e non compilati in tutti i loro campi, nonché errati rispetto alla natura della richiesta;
  6. non sottoscritte con firma digitale, in corso di validità, in formato PAdES conforme al Regolamento (EU) n. 910/2014 – eIDAS, nonché alla decisione (UE) 2015/1506;
  7. da cui emergesse l'insussistenza dei requisiti per l'inserimento nell'elenco.

Nei termini previsti per la presentazione delle istanze – ore 23,59 del 2 settembre 2024 – risultano pervenute n. 46 candidature, di cui n. 46 per le ARCA

Jonica, Nord Salento e Puglia Centrale e n. 45 per le ARCA Capitanata e Sud Salento.

Sono risultate ammissibili n. 39 candidature.
Non sono risultate ammissibili n. 7 candidature per il ricorrere delle cause di esclusione previste nel succitato Avviso Pubblico; ai candidati è stata comunicata l'esclusione ai sensi dell'art. 10 bis della L. n. 241/1990 e ss.mm.ii., a cui non è seguita alcuna controdeduzione.

Il funzionario E.Q.
Dott. Fabrizio Sforza

REGIONE PUGLIA

Dipartimento Ambiente, Paesaggio e Qualità Urbana

Sezione Politiche Abitative

Elenco revisori legali per Collegio sindacale ARCA Capitanata

N.	Cognome e Nome	Data di nascita	Data e numero iscrizione al registro nazionale revisori legali
1	AMMENDOLA LUCIA	17/12/1968	15/10/1999 al n. 94255
2	ANGELETTI ALESSANDRA	18/01/1972	27/07/1999 al n. 82716
3	BOCCUCCI MARIO	24/02/1974	07/12/2006 al n. 142025
4	CARNEVALE GIOVANNI	30/04/1966	26/05/1999 al n. 72764
5	CELOZZI GIANCARLO	30/06/1967	26/05/1999 al n. 72831
6	COCO ADDOLORATA JESSICA	30/09/1962	04/12/1995 al n. 67083
7	COLOMBA LUIGI	14/01/1961	12/04/1995 al n. 15105
8	CORTESE ANTONIO	07/02/1947	12/04/1995 al n. 16206
9	CRAMAROSSA GIUSEPPE	19/10/1956	12/04/1995 al n. 16610
10	DE CHIRICO MICHELE	17/09/1969	26/05/1999 al n. 71361
11	FONTANAROSA FILOMENA ANGELA	06/05/1966	04/12/1995 al n. 67239
12	GARGIULO ANDREA	13/12/1958	15/10/1999 al n. 96347
13	GATTO FRANCESCO	02/04/1967	15/10/1999 al n. 88636
14	GHIRARDINI GIANNI	13/02/1965	26/05/1999 al n. 75854
15	GIANNONE MARIA VINCENZA	24/10/1957	15/10/1999 al n. 88663
16	GRECO PANTALEO MARIO	15/06/1964	15/10/1999 al n. 88720
17	LADISA GIOVANNI	17/07/1957	12/04/1995 al n. 31048
18	LEONE MICHELINA	30/12/1954	21/07/2004 al n. 133558
19	LICCIARDI VITTORIO	08/10/1958	17/04/2007 al n. 143472
20	LIPARA AGATINO	24/06/1963	07/06/1999 al n. 78200

REGIONE PUGLIA

Dipartimento Ambiente, Paesaggio e Qualità Urbana

Sezione Politiche Abitative

N.	Cognome e Nome	Data di nascita	Data e numero iscrizione al registro nazionale revisori legali
21	MANGIAMELI DOMENICO MASSIMO	20/02/1970	21/01/2003 al n. 127938
22	MARCONE FRANCESCO	01/03/1973	15/10/1999 al n. 97022
23	MAROTTA NICOLA	15/02/1968	02/07/1999 al n. 80906
24	MARRONE NICOLA	20/05/1961	12/04/1995 al n. 35891
25	MARTELLA LUIGI	04/01/1955	12/04/1995 al n. 35397
26	MASSARO MARIO	04/06/1966	15/10/1999 al n. 89017
27	MONGELLI GIUSEPPE	25/01/1960	26/05/1999 al n. 73995
28	NARDELLI PASQUALE	15/05/1959	12/04/1995 al n. 40621
29	PEREZ ELISA	28/11/1961	15/10/1999 al n. 89297
30	PERRONE LINA ROSANNA	04/12/1968	21/07/2004 al n. 133717
31	PEZZULO VINCENZO	15/09/1969	01/06/2006 al n. 140728
32	PICCARRETA SAVERIO	25/09/1946	12/04/1995 al n. 45463
33	ROSATO ADALGISA	02/06/1959	12/04/1995 al n. 50624
34	SCHENA ANDREA	26/11/1963	12/04/1995 al n. 53652
35	SCHIRIZZI ORONZO ANTONIO	01/02/1964	26/05/1999 al n. 74558
36	TREGLIA GIORGIO	10/05/1960	12/04/1995 al n. 58569
37	TROMBETTA GIANFRANCO	13/07/1956	26/05/1999 al n. 74768
38	URRO CATERINA	27/04/1966	26/03/1996 al n. 68201

REGIONE PUGLIA

Dipartimento Ambiente, Paesaggio e Qualità Urbana

Sezione Politiche Abitative

Elenco revisori legali per Collegio sindacale ARCA Jonica

N.	Cognome e Nome	Data di nascita	Data e numero iscrizione al registro nazionale revisori legali
1	AMMENDOLA LUCIA	17/12/1968	15/10/1999 al n. 94255
2	ANGELETTI ALESSANDRA	18/01/1972	27/07/1999 al n. 82716
3	BACCARO VITA	30/09/1957	12/04/1995 al n. 2696
4	BOCCUCCI MARIO	24/02/1974	07/12/2006 al n. 142025
5	CARNEVALE GIOVANNI	30/04/1966	26/05/1999 al n. 72764
6	CELOZZI GIANCARLO	30/06/1967	26/05/1999 al n. 72831
7	COCO ADDOLORATA JESSICA	30/09/1962	04/12/1995 al n. 67083
8	COLOMBA LUIGI	14/01/1961	12/04/1995 al n. 15105
9	CORTESE ANTONIO	07/02/1947	12/04/1995 al n. 16206
10	CRAMAROSSA GIUSEPPE	19/10/1956	12/04/1995 al n. 16610
11	DE CHIRICO MICHELE	17/09/1969	26/05/1999 al n. 71361
12	FONTANAROSA FILOMENA ANGELA	06/05/1966	04/12/1995 al n. 67239
13	GARGIULO ANDREA	13/12/1958	15/10/1999 al n. 96347
14	GATTO FRANCESCO	02/04/1967	15/10/1999 al n. 88636
15	GHIRARDINI GIANNI	13/02/1965	26/05/1999 al n. 75854
16	GIANNONE MARIA VINCENZA	24/10/1957	15/10/1999 al n. 88663
17	GRECO PANTALEO MARIO	15/06/1964	15/10/1999 al n. 88720
18	LADISA GIOVANNI	17/07/1957	12/04/1995 al n. 31048
19	LEONE MICHELINA	30/12/1954	21/07/2004 al n. 133558
20	LICCIARDI VITTORIO	08/10/1958	17/04/2007 al n. 143472

REGIONE PUGLIA

Dipartimento Ambiente, Paesaggio e Qualità Urbana

Sezione Politiche Abitative

N.	Cognome e Nome	Data di nascita	Data e numero iscrizione al registro nazionale revisori legali
21	LIPARA AGATINO	24/06/1963	07/06/1999 al n. 78200
22	MANGIAMELI DOMENICO MASSIMO	20/02/1970	21/01/2003 al n. 127938
23	MARCONE FRANCESCO	01/03/1973	15/10/1999 al n. 97022
24	MAROTTA NICOLA	15/02/1968	02/07/1999 al n. 80906
25	MARRONE NICOLA	20/05/1961	12/04/1995 al n. 35891
26	MARTELLA LUIGI	04/01/1955	12/04/1995 al n. 35397
27	MASSARO MARIO	04/06/1966	15/10/1999 al n. 89017
28	MONGELLI GIUSEPPE	25/01/1960	26/05/1999 al n. 73995
29	NARDELLI PASQUALE	15/05/1959	12/04/1995 al n. 40621
30	PEREZ ELISA	28/11/1961	15/10/1999 al n. 89297
31	PERRONE LINA ROSANNA	04/12/1968	21/07/2004 al n. 133717
32	PEZZULO VINCENZO	15/09/1969	01/06/2006 al n. 140728
33	PICCARRETA SAVERIO	25/09/1946	12/04/1995 al n. 45463
34	ROSATO ADALGISA	02/06/1959	12/04/1995 al n. 50624
35	SCHENA ANDREA	26/11/1963	12/04/1995 al n. 53652
36	SCHIRIZZI ORONZO ANTONIO	01/02/1964	26/05/1999 al n. 74558
37	TREGLIA GIORGIO	10/05/1960	12/04/1995 al n. 58569
38	TROMBETTA GIANFRANCO	13/07/1956	26/05/1999 al n. 74768
39	URRO CATERINA	27/04/1966	26/03/1996 al n. 68201

REGIONE PUGLIA

Dipartimento Ambiente, Paesaggio e Qualità Urbana

Sezione Politiche Abitative

Elenco revisori legali per Collegio sindacale ARCA Nord Salento

N.	Cognome e Nome	Data di nascita	Data e numero iscrizione al registro nazionale revisori legali
1	AMMENDOLA LUCIA	17/12/1968	15/10/1999 al n. 94255
2	ANGELETTI ALESSANDRA	18/01/1972	27/07/1999 al n. 82716
3	BACCARO VITA	30/09/1957	12/04/1995 al n. 2696
4	BOCCUCCI MARIO	24/02/1974	07/12/2006 al n. 142025
5	CARNEVALE GIOVANNI	30/04/1966	26/05/1999 al n. 72764
6	CELOZZI GIANCARLO	30/06/1967	26/05/1999 al n. 72831
7	COCO ADDOLORATA JESSICA	30/09/1962	04/12/1995 al n. 67083
8	COLOMBA LUIGI	14/01/1961	12/04/1995 al n. 15105
9	CORTESE ANTONIO	07/02/1947	12/04/1995 al n. 16206
10	CRAMAROSSA GIUSEPPE	19/10/1956	12/04/1995 al n. 16610
11	DE CHIRICO MICHELE	17/09/1969	26/05/1999 al n. 71361
12	FONTANAROSA FILOMENA ANGELA	06/05/1966	04/12/1995 al n. 67239
13	GARGIULO ANDREA	13/12/1958	15/10/1999 al n. 96347
14	GATTO FRANCESCO	02/04/1967	15/10/1999 al n. 88636
15	GHIRARDINI GIANNI	13/02/1965	26/05/1999 al n. 75854
16	GIANNONE MARIA VINCENZA	24/10/1957	15/10/1999 al n. 88663
17	GRECO PANTALEO MARIO	15/06/1964	15/10/1999 al n. 88720
18	LADISA GIOVANNI	17/07/1957	12/04/1995 al n. 31048
19	LEONE MICHELINA	30/12/1954	21/07/2004 al n. 133558
20	LICCIARDI VITTORIO	08/10/1958	17/04/2007 al n. 143472

REGIONE PUGLIA

Dipartimento Ambiente, Paesaggio e Qualità Urbana

Sezione Politiche Abitative

N.	Cognome e Nome	Data di nascita	Data e numero iscrizione al registro nazionale revisori legali
21	LIPARA AGATINO	24/06/1963	07/06/1999 al n. 78200
22	MANGIAMELI DOMENICO MASSIMO	20/02/1970	21/01/2003 al n. 127938
23	MARCONE FRANCESCO	01/03/1973	15/10/1999 al n. 97022
24	MAROTTA NICOLA	15/02/1968	02/07/1999 al n. 80906
25	MARRONE NICOLA	20/05/1961	12/04/1995 al n. 35891
26	MARTELLA LUIGI	04/01/1955	12/04/1995 al n. 35397
27	MASSARO MARIO	04/06/1966	15/10/1999 al n. 89017
28	MONGELLI GIUSEPPE	25/01/1960	26/05/1999 al n. 73995
29	NARDELLI PASQUALE	15/05/1959	12/04/1995 al n. 40621
30	PEREZ ELISA	28/11/1961	15/10/1999 al n. 89297
31	PERRONE LINA ROSANNA	04/12/1968	21/07/2004 al n. 133717
32	PEZZULO VINCENZO	15/09/1969	01/06/2006 al n. 140728
33	PICCARRETA SAVERIO	25/09/1946	12/04/1995 al n. 45463
34	ROSATO ADALGISA	02/06/1959	12/04/1995 al n. 50624
35	SCHENA ANDREA	26/11/1963	12/04/1995 al n. 53652
36	SCHIRIZZI ORONZO ANTONIO	01/02/1964	26/05/1999 al n. 74558
37	TREGLIA GIORGIO	10/05/1960	12/04/1995 al n. 58569
38	TROMBETTA GIANFRANCO	13/07/1956	26/05/1999 al n. 74768
39	URRO CATERINA	27/04/1966	26/03/1996 al n. 68201

REGIONE PUGLIA

Dipartimento Ambiente, Paesaggio e Qualità Urbana

Sezione Politiche Abitative

Elenco revisori legali per Collegio sindacale ARCA Puglia Centrale

N.	Cognome e Nome	Data di nascita	Data e numero iscrizione al registro nazionale revisori legali
1	AMMENDOLA LUCIA	17/12/1968	15/10/1999 al n. 94255
2	ANGELETTI ALESSANDRA	18/01/1972	27/07/1999 al n. 82716
3	BACCARO VITA	30/09/1957	12/04/1995 al n. 2696
4	BOCCUCCI MARIO	24/02/1974	07/12/2006 al n. 142025
5	CARNEVALE GIOVANNI	30/04/1966	26/05/1999 al n. 72764
6	CELOZZI GIANCARLO	30/06/1967	26/05/1999 al n. 72831
7	COCO ADDOLORATA JESSICA	30/09/1962	04/12/1995 al n. 67083
8	COLOMBA LUIGI	14/01/1961	12/04/1995 al n. 15105
9	CORTESE ANTONIO	07/02/1947	12/04/1995 al n. 16206
10	CRAMAROSSA GIUSEPPE	19/10/1956	12/04/1995 al n. 16610
11	DE CHIRICO MICHELE	17/09/1969	26/05/1999 al n. 71361
12	FONTANAROSA FILOMENA ANGELA	06/05/1966	04/12/1995 al n. 67239
13	GARGIULO ANDREA	13/12/1958	15/10/1999 al n. 96347
14	GATTO FRANCESCO	02/04/1967	15/10/1999 al n. 88636
15	GHIRARDINI GIANNI	13/02/1965	26/05/1999 al n. 75854
16	GIANNONE MARIA VINCENZA	24/10/1957	15/10/1999 al n. 88663
17	GRECO PANTALEO MARIO	15/06/1964	15/10/1999 al n. 88720
18	LADISA GIOVANNI	17/07/1957	12/04/1995 al n. 31048
19	LEONE MICHELINA	30/12/1954	21/07/2004 al n. 133558
20	LICCIARDI VITTORIO	08/10/1958	17/04/2007 al n. 143472

REGIONE PUGLIA

Dipartimento Ambiente, Paesaggio e Qualità Urbana

Sezione Politiche Abitative

N.	Cognome e Nome	Data di nascita	Data e numero iscrizione al registro nazionale revisori legali
21	LIPARA AGATINO	24/06/1963	07/06/1999 al n. 78200
22	MANGIAMELI DOMENICO MASSIMO	20/02/1970	21/01/2003 al n. 127938
23	MARCONE FRANCESCO	01/03/1973	15/10/1999 al n. 97022
24	MAROTTA NICOLA	15/02/1968	02/07/1999 al n. 80906
25	MARRONE NICOLA	20/05/1961	12/04/1995 al n. 35891
26	MARTELLA LUIGI	04/01/1955	12/04/1995 al n. 35397
27	MASSARO MARIO	04/06/1966	15/10/1999 al n. 89017
28	MONGELLI GIUSEPPE	25/01/1960	26/05/1999 al n. 73995
29	NARDELLI PASQUALE	15/05/1959	12/04/1995 al n. 40621
30	PEREZ ELISA	28/11/1961	15/10/1999 al n. 89297
31	PERRONE LINA ROSANNA	04/12/1968	21/07/2004 al n. 133717
32	PEZZULO VINCENZO	15/09/1969	01/06/2006 al n. 140728
33	PICCARRETA SAVERIO	25/09/1946	12/04/1995 al n. 45463
34	ROSATO ADALGISA	02/06/1959	12/04/1995 al n. 50624
35	SCHENA ANDREA	26/11/1963	12/04/1995 al n. 53652
36	SCHIRIZZI ORONZO ANTONIO	01/02/1964	26/05/1999 al n. 74558
37	TREGLIA GIORGIO	10/05/1960	12/04/1995 al n. 58569
38	TROMBETTA GIANFRANCO	13/07/1956	26/05/1999 al n. 74768
39	URRO CATERINA	27/04/1966	26/03/1996 al n. 68201

REGIONE PUGLIA

Dipartimento Ambiente, Paesaggio e Qualità Urbana

Sezione Politiche Abitative

Elenco revisori legali per Collegio sindacale ARCA Sud Salento

N.	Cognome e Nome	Data di nascita	Data e numero iscrizione al registro nazionale revisori legali
1	AMMENDOLA LUCIA	17/12/1968	15/10/1999 al n. 94255
2	ANGELETTI ALESSANDRA	18/01/1972	27/07/1999 al n. 82716
3	BOCCUCCI MARIO	24/02/1974	07/12/2006 al n. 142025
4	CARNEVALE GIOVANNI	30/04/1966	26/05/1999 al n. 72764
5	CELOZZI GIANCARLO	30/06/1967	26/05/1999 al n. 72831
6	COCO ADDOLORATA JESSICA	30/09/1962	04/12/1995 al n. 67083
7	COLOMBA LUIGI	14/01/1961	12/04/1995 al n. 15105
8	CORTESE ANTONIO	07/02/1947	12/04/1995 al n. 16206
9	CRAMAROSSA GIUSEPPE	19/10/1956	12/04/1995 al n. 16610
10	DE CHIRICO MICHELE	17/09/1969	26/05/1999 al n. 71361
11	FONTANAROSA FILOMENA ANGELA	06/05/1966	04/12/1995 al n. 67239
12	GARGIULO ANDREA	13/12/1958	15/10/1999 al n. 96347
13	GATTO FRANCESCO	02/04/1967	15/10/1999 al n. 88636
14	GHIRARDINI GIANNI	13/02/1965	26/05/1999 al n. 75854
15	GIANNONE MARIA VINCENZA	24/10/1957	15/10/1999 al n. 88663
16	GRECO PANTALEO MARIO	15/06/1964	15/10/1999 al n. 88720
17	LADISA GIOVANNI	17/07/1957	12/04/1995 al n. 31048
18	LEONE MICHELINA	30/12/1954	21/07/2004 al n. 133558
19	LICCIARDI VITTORIO	08/10/1958	17/04/2007 al n. 143472
20	LIPARA AGATINO	24/06/1963	07/06/1999 al n. 78200

N.	Cognome e Nome	Data di nascita	Data e numero iscrizione al registro nazionale revisori legali
21	MANGIAMELI DOMENICO MASSIMO	20/02/1970	21/01/2003 al n. 127938
22	MARCONE FRANCESCO	01/03/1973	15/10/1999 al n. 97022
23	MAROTTA NICOLA	15/02/1968	02/07/1999 al n. 80906
24	MARRONE NICOLA	20/05/1961	12/04/1995 al n. 35891
25	MARTELLA LUIGI	04/01/1955	12/04/1995 al n. 35397
26	MASSARO MARIO	04/06/1966	15/10/1999 al n. 89017
27	MONGELLI GIUSEPPE	25/01/1960	26/05/1999 al n. 73995
28	NARDELLI PASQUALE	15/05/1959	12/04/1995 al n. 40621
29	PEREZ ELISA	28/11/1961	15/10/1999 al n. 89297
30	PERRONE LINA ROSANNA	04/12/1968	21/07/2004 al n. 133717
31	PEZZULO VINCENZO	15/09/1969	01/06/2006 al n. 140728
32	PICCARRETA SAVERIO	25/09/1946	12/04/1995 al n. 45463
33	ROSATO ADALGISA	02/06/1959	12/04/1995 al n. 50624
34	SCHENA ANDREA	26/11/1963	12/04/1995 al n. 53652
35	SCHIRIZZI ORONZO ANTONIO	01/02/1964	26/05/1999 al n. 74558
36	TREGLIA GIORGIO	10/05/1960	12/04/1995 al n. 58569
37	TROMBETTA GIANFRANCO	13/07/1956	26/05/1999 al n. 74768
38	URRO CATERINA	27/04/1966	26/03/1996 al n. 68201

REGIONE PUGLIA

Dipartimento Ambiente, Paesaggio e Qualità Urbana

Sezione Politiche Abitative

Candidati esclusi dall'elenco revisori legali per Collegio sindacali delle ARCA

N.	Cognome e Nome	Data di nascita	Data e numero iscrizione al registro nazionale revisori legali	Numero della causa di esclusione prevista nell'Avviso Pubblico
1				4
2				4
3				7
4				5
5				4 - 5 - 6
6				7
7				7

REGIONE PUGLIA - DETERMINAZIONE DEL DIRIGENTE SEZIONE STRATEGIE E GOVERNO DELL'OFFERTA 16 dicembre 2024, n. 614

Approvazione avviso per la presentazione delle domande di inclusione nella graduatoria regionale della medicina pediatrica di libera scelta valevole per l'anno 2026 ai sensi dell'art. 19 dell'A.C.N. del 25/07/2024.

IL DIRIGENTE DELLA STRUTTURA PROPONENTE

IL DIRIGENTE DELLA SEZIONE

- Visti gli articoli 4 e 5 della L.R. n. 7/97;
- Visti gli artt. 4 e 16 del D. Lgs. 165/01;
- Visto l'art. 32 della legge 18 giugno 2009, n. 69 che prevede l'obbligo di sostituire la pubblicazione tradizionale all'Albo Ufficiale con la pubblicazione di documenti digitali sui siti informatici;
- Visto l'art.18 del D.Lgs 196/03 "Codice in materia di protezione dei dati personali"
- Viste le Determinazioni del Direttore dell'Area Politiche per la promozione della Salute delle Persone e delle Pari Opportunità n. 3 del 9/9/2009 e n. 4 dell'11/9/2009;
- Vista la D.G.R. n. 2271 del 31.10.2014 di Organizzazione dei Servizi dell'Area Politiche per la promozione della Salute delle Persone e delle pari Opportunità e la conseguente ratifica con D.P.G.R. n.743 del 12.11.2014 di Organizzazione dei Servizi dell'Area Politiche per la promozione della Salute delle Persone e delle pari Opportunità
- Vista la D.D. n. 9 del 20.04.2015 del Direttore dell'Area Organizzazione e Riforma dell'Amministrazione di Riassetto organizzativo dell'Area Politiche per la promozione della Salute delle Persone e delle pari Opportunità;
- Visto il DPGR 31 luglio 2015 n. 443 di adozione del modello organizzativo denominato "Modello Ambidestro per l'Innovazione della macchina Amministrativa regionale – MAIA";
- Vista la Determinazione del Dirigente della Sezione Strategie e Governo dell'Offerta n. 212 del 30/04/2024 di conferimento dell'incarico di Elevata Qualificazione "*Gestione e Monitoraggio degli Accordi Collettivi Nazionali (AA.CC.NN.) rivenienti dall'art. 8 del D.Lgs. n. 502/1992 e s.m.i.*"
- Vista la Determinazione del Direttore del Dipartimento Personale e Organizzazione n. 34 del 18/11/2024 di conferimento dell'incarico di direzione ad interim del Servizio Strategia e Governo dell'Assistenza Ospedaliera - Gestione Rapporti Convenzionati della Sezione Strategia e Governo dell'offerta afferente al Dipartimento Promozione della Salute e del Benessere Animale;
- Vista la Deliberazione di Giunta Regionale n. 322 del 07/03/2022, di conferimento delle funzioni di Direzione della Sezione Strategia e Governo dell'Offerta del Dipartimento Promozione della Salute e del Benessere Animale;
- Visto il D.P.G.R. n. 22/2021 relativo all'adozione del modello organizzativo denominato "Modello Ambidestro per l'Innovazione della macchina Amministrativa regionale – MAIA 2.0"
- Vista la D.G.R. 15 settembre 2001, n.1466 recante l'approvazione della Strategia regionale per la parità, denominata "Agenda di Genere";
- Vista la D.G.R. del 03/07/2023, n. 938 recante "D.G.R. n. 302/2022 Valutazione di impatto di genere. Sistema di gestione e monitoraggio. Revisione degli allegati.

Sulla base dell'istruttoria espletata dal funzionario istruttore, confermata dal Responsabile E.Q. e dalla Dirigente del servizio Strategia e Governo dell'Assistenza Ospedaliera-Gestione Rapporti Convenzionati, riceve la seguente relazione:

Considerato che l'art. 19 dell'Accordo Collettivo Nazionale per la disciplina dei rapporti con i medici pediatri di libera scelta (di seguito ACN), reso esecutivo con Intesa sancita in Conferenza Stato/Regione rep. Atti n. 132/CSR del 25.07.2024, prevede:

- al comma 1: "*I pediatri da incaricare per l'espletamento delle attività previste sono tratti da una*

graduatoria per titoli, di validità annuale, predisposta a livello regionale dall'Assessorato alla Sanità con procedure informatiche tese allo snellimento burocratico e al rispetto dei tempi";

- al comma 2: "*I pediatri che aspirano all'iscrizione nella graduatoria non devono trovarsi nella condizione di cui all'articolo 20, comma 1, lettere g) e k) e devono possedere, alla scadenza del termine per la presentazione della domanda, i seguenti requisiti:*
  a. *cittadinanza italiana o di altro Paese appartenente alla UE, incluse le equiparazioni disposte dalle leggi vigenti;*
  b. *iscrizione all'Albo professionale;*
  c. *diploma di specializzazione in pediatria o discipline equipollenti ai sensi della tabella B del D.M. 30 gennaio 1998 e s.m.i. Possono altresì presentare domanda di inserimento in graduatoria i medici che nell'anno acquisiranno il diploma di specializzazione. Il titolo deve essere posseduto ed autocertificato entro il 15 settembre ai fini dell'inserimento nella graduatoria provvisoria di cui al comma 6";*

- al comma 3: *"I pediatri di libera scelta già titolari di incarico a tempo indeterminato non possono far domanda di inserimento nella graduatoria e, pertanto, possono concorrere all'assegnazione degli incarichi vacanti solo per trasferimento";*
- al comma 4: "*Ai fini dell'inclusione nella graduatoria i pediatri di cui al comma 2 devono trasmettere a mezzo procedura telematica definita dalla Regione, entro il termine del 31 gennaio, all'Assessorato regionale alla Sanità, o alla Azienda sanitaria individuata dalla Regione, una domanda in bollo integrata ai sensi della normativa vigente con dichiarazione sostitutiva di certificazione e di atto notorio relativamente a requisiti, titoli accademici, di studio e di servizio. Ai fini della determinazione del punteggio valido per la graduatoria sono valutati solo i titoli accademici, di studio e di servizio posseduti alla data del 31 dicembre dell'anno precedente, oltre al punteggio per il titolo di cui al precedente comma 2, lettera c). La domanda di inclusione deve essere rinnovata di anno in anno e deve eventualmente contenere le dichiarazioni concernenti i titoli che comportino modificazioni al precedente punteggio a norma dell'Allegato 4. La Regione può prevedere che nella medesima domanda il pediatra esprima la propria disponibilità ad essere inserito nelle graduatorie aziendali di cui al comma 7 e ad accedere alla procedura di ricambio generazionale di cui al successivo comma 10".*

Considerato altresì che:

- il medico che aspira alla iscrizione nella graduatoria regionale annuale deve presentare la domanda di inclusione ogni anno e la stessa deve eventualmente contenere le dichiarazioni concernenti i titoli che comportino modificazione al precedente punteggio.

Alla luce di quanto sopra esposto, in conformità all'art. 19 dell'AC.N. vigente recante la disciplina per l'inserimento delle domande di inclusione nella graduatoria regionale di medicina generale, con il presente provvedimento si propone:

1. di approvare l'avviso per la presentazione delle domande di inclusione nella graduatoria regionale della medicina pediatrica di libera scelta allegato al presente provvedimento quale sua parte integrale e sostanziale;
2. di stabilire che le domande dovranno essere presentate dal 1° al 31 gennaio 2025 sul portale Edotto – Graduatorie on-line (https://edotto.sanita.puglia.it/servizionline/) e che, pertanto, non saranno considerate valide le domande pervenute con diversa modalità;
3. di stabilire che i pediatri che conseguiranno il titolo di cui all'art. 19 co. 2 lett. c) dell'ACN del 25.07.2024, entro il 15 settembre 2025, dovranno, pena esclusione, trasmetterlo o autocertificarlo attraverso l'accesso al portale Edotto, (https://edotto.sanita.puglia.it/servizionline/), -> "Integrazione Attestato", inderogabilmente dal 01.06.2025 al 15.09.2025;
4. di stabilire che costituiscono motivi di esclusione:
   a. la mancanza dei requisiti per l'accesso alla graduatoria, ai sensi dell'art. 19 co. 2 dell'ACN vigente;

b. il mancato invio telematico della domanda entro il termine perentorio del 31.01.2025;
c. la mancata protocollazione della domanda, con trasmissione della stessa attraverso la funzione di *"consegna domanda*".

5. di stabilire l'inderogabilità del pagamento del bollo, ai sensi dell'art. 19 comma 4 dell'ACN di medicina pediatrica di libera scelta;
6. di stabilire che, per tutto quanto non previsto dal presente provvedimento e dall'avviso che ne costituisce parte integrante, si applica quanto disposto dal vigente Accordo Collettivo Nazionale di settore;
7. di stabilire che la Società Exprivia, per il tramite della Sezione Risorse Strumentali e Tecnologiche Sanitarie, di garantire per tutto il periodo di presentazione delle domande per l'inclusione nella graduatoria regionale il necessario supporto e affiancamento agli uffici regionali nelle procedure di che trattasi.

VERIFICA AI SENSI DEL D.Lgs 196/03
Garanzie alla riservatezza

La pubblicazione dell'atto all'albo, salve le garanzie previste dalla legge 241/90 in tema di accesso ai documenti amministrativi, avviene nel rispetto della tutela alla riservatezza dei cittadini, secondo quanto disposto dal Dlgs 196/03 in materia di protezione dei dati personali, nonché dal vigente regolamento regionale n. 5/2006 per il trattamento dei dati sensibili e giudiziari.
Ai fini della pubblicità legale, l'atto destinato alla pubblicazione è redatto in modo da evitare la diffusione di dati personali identificativi non necessari ovvero il riferimento a dati sensibili; qualora tali dati fossero indispensabili per l'adozione dell'atto, essi sono trasferiti in documenti separati, esplicitamente richiamati.

Valutazione di impatto di genere
La presente deliberazione è stata sottoposta a Valutazione di impatto di genere ai sensi della DGR n. 938 del 03/07/2023. L'impatto di genere stimato è: ❏ diretto ❏ indiretto X neutro ❏ non rilevato

ADEMPIMENTI CONTABILI DI CUI ALLA L.R. N. 118/2011 E SUCCESSIVE MODIFICHE ED INTEGRAZIONI

Il presente provvedimento non comporta alcun mutamento qualitativo o quantitativo di entrata di spesa né a carico del Bilancio Regionale né a carico degli Enti per i cui debiti i creditori potrebbero rivalersi sulla Regione ed è escluso ogni ulteriore onere aggiuntivo rispetto a quelli già autorizzati a valere sullo stanziamento previsto dal bilancio regionale.

IL DIRIGENTE DELLA SEZIONE STRATEGIE E GOVERNO DELL'OFFERTA

Sulla base delle risultanze istruttorie come innanzi illustrate, letta la proposta formulata dal responsabile del procedimento;

DETERMINA

Di prendere atto di quanto espresso in narrativa, che costituisce parte integrante e sostanziale del presente atto e che qui si intende integralmente riportato.

1. di approvare l'avviso per la presentazione delle domande di inclusione nella graduatoria regionale della medicina pediatrica di libera scelta allegato al presente provvedimento quale sua parte integrale e sostanziale;
2. di stabilire che le domande dovranno essere presentate dal 1° al 31 gennaio 2025 sul portale Edotto – Graduatorie on-line (https://edotto.sanita.puglia.it/servizionline/) e che, pertanto, non saranno considerate valide le domande pervenute con diversa modalità;

3. di stabilire che i pediatri che conseguiranno il titolo di cui all'art. 19 co. 2 lett. c) dell'ACN del 25.07.2024, entro il 15 settembre 2025, dovranno, pena esclusione, trasmetterlo o autocertificarlo attraverso l'accesso al portale Edotto, (https://edotto.sanita.puglia.it/servizionline/), -> "Integrazione Attestato", inderogabilmente dal 01.06.2025 al 15.09.2025;
4. di stabilire che costituiscono motivi di esclusione:
    a. la mancanza dei requisiti per l'accesso alla graduatoria, ai sensi dell'art. 19 co. 2 dell'ACN vigente;
    b. il mancato invio telematico della domanda entro il termine perentorio del 31.01.2025;
    c. la mancata protocollazione della domanda, con trasmissione della stessa attraverso la funzione di *"consegna domanda*".
5. di stabilire l'inderogabilità del pagamento del bollo, ai sensi dell'art. 19 comma 4 dell'ACN di medicina pediatrica di libera scelta;
6. di stabilire che, per tutto quanto non previsto dal presente provvedimento e dall'avviso che ne costituisce parte integrante, si applica quanto disposto dal vigente Accordo Collettivo Nazionale di settore;
7. di stabilire che la Società Exprivia, per il tramite della Sezione Risorse Strumentali e Tecnologiche Sanitarie, di garantire per tutto il periodo di presentazione delle domande per l'inclusione nella graduatoria regionale il necessario supporto e affiancamento agli uffici regionali nelle procedure di che trattasi.

Il presente provvedimento:

a) è unicamente formato con mezzi informatici e firmato digitalmente;

b) è stato elaborato attraverso la piattaforma CIFRA2, composto da pagine tutte progressivamente numerate, firmato digitalmente e adottato in unico originale;

c) sarà pubblicato nella sezione "Amministrazione Trasparente", sottosezione "Provvedimenti dirigenti" del sito www.regione.puglia.it;

d) sarà pubblicato sul Burp, ai sensi della Legge Regionale 15 giugno 2023, n. 18.

ALLEGATI INTEGRANTI

Documento - Impronta (SHA256)
Avviso grad. pls 2026.pdf - 8bba55a6f173626800a0a8aa9d4d6966aacd43103c9e36993f34048a72dd67d9

Il presente Provvedimento è direttamente esecutivo.

Basato sulla proposta n. 183/DIR/2024/00648 dei sottoscrittori della proposta:

Funzionario Amministrativo
Gianluca Ranieri

EQ Gestione e Monitoraggio degli Accordi Collettivi Nazionali (AA.CC.NN.) rivenienti dall'art.8 del D.Lgs. n. 502/1992 e s.m.i.
Emanuele Carbonara

Il Dirigente del Servizio Strategie e Governo dell'Assistenza Territoriale- Rapporti Istituzionali e Capitale Umano S.S.R.
Antonella Caroli

Firmato digitalmente da:

Il Dirigente della Sezione Strategie e Governo dell'Offerta
Mauro Nicastro

AVVISO PER L'INSERIMENTO NELLA GRADUATORIA REGIONALE PER I MEDICI PEDIATRI DI LIBERA SCELTA VALEVOLE PER L 'ANNO 2026
(Art. 19 ACN per la disciplina dei rapporti con i medici pediatri di libera scelta 25.07.2024)

1) Requisiti per la presentazione della domanda

1) In ottemperanza alle disposizioni dell'Accordo Collettivo Nazionale per la disciplina dei rapporti con i medici pediatri di libera scelta del 25 luglio 2024, i pediatri interessati possono presentare domanda per l'inserimento o per l'integrazione dei titoli nella graduatoria regionale valevole per l'anno 2026.
Possono presentare domanda i pediatri in possesso - alla data di scadenza del termine per la presentazione (31/01/2025) - dei seguenti requisiti:
   a) cittadinanza italiana o di altro Paese appartenente alla UE, incluse le equiparazioni disposte dalle leggi vigenti;
   b) iscrizione all'Albo professionale;
   c) diploma di specializzazione in pediatria o discipline equipollenti ai sensi della tabella B del D.M. 30 gennaio 1998 e s.m.i.

2) Possono, altresì, presentare domanda entro il 31/01/2025 (selezionando - la voce *"specializzazione in pediatria o discipline equipollenti (non ancora acquisito)")* anche **i pediatri che acquisiranno il diploma di specializzazione in pediatria o discipline equipollenti entro il 15 settembre 2025**. Gli stessi risulteranno inseriti con riserva sino al momento del perfezionamento della domanda, che potrà avvenire dal 01/06/2025 al 15/09/2025. Entro tale data dovrà essere inserito o autocertificato sul sistema Edotto (selezionando la voce *"specializzazione in pediatria o discipline equipollenti"*) il titolo conseguito ai sensi dell'art. 19 comma 6 lett. c) dell'ACN.

3) Il mancato inserimento del titolo e/o la mancata autocertificazione del possesso dello stesso comportano l'esclusione dalla graduatoria.

2) Incompatibilità

1) I pediatri che aspirano all'iscrizione nella graduatoria non devono trovarsi nelle condizioni di cui all'art. 20, comma 1, lettere g) e k) dell'Accordo Collettivo Nazionale del 25.07.2024, ossia non devono:
   a) fruire del trattamento per invalidità assoluta e permanente da parte del fondo di previdenza competente di cui al Decreto 15 ottobre 1976 del Ministero del lavoro e della previdenza sociale;
   b) fruire di trattamento di quiescenza come previsto dalla normativa vigente. Tale incompatibilità non opera nei confronti dei pediatri che beneficiano delle sole prestazioni delle "quote A e B" del fondo di previdenza generale dell'ENPAM o che fruiscano dell'Anticipo della Prestazione Previdenziale (APP), di cui all'Allegato 5 del citato ACN.

3) Modalità di presentazione della domanda

1) Ai sensi dell'art. 19, comma 4 del novellato ACN 2024, la domanda di inserimento o integrazione titoli va presentata in bollo e rinnovata di anno in anno (anche in assenza di modifiche o integrazioni dei titoli).

2) I pediatri già inclusi nella graduatoria precedente riferita all'anno 2025 devono, pertanto, obbligatoriamente presentare domanda di inserimento nella graduatoria regionale per l'anno 2026 se interessati a rimanere nella graduatoria medesima, al fine della partecipazione ai successivi conferimenti dei posti vacanti.

3) La mancata presentazione della domanda comporta la cancellazione d'ufficio del pediatra dalla graduatoria.

4) La domanda va presentata entro e non oltre il termine perentorio del 31 gennaio 2025 esclusivamente collegandosi al link: edotto.sanita.puglia.it/servizionline/ ed accedendo al portale attraverso le credenziali *SPID.*

5) La domanda (pena esclusione) deve essere corredata dal pagamento di una marca da bollo da euro 16,00, che sarà effettuato attraverso il sistema PagoPA, raggiungibile da un link all'interno della piattaforma.

6) È opportuno allegare copia di ogni titolo dichiarato.

7) Il numero di protocollo, requisito indispensabile per la validità della domanda, sarà prodotto dal sistema informatico dopo l'invio della stessa.

4) Criteri per la compilazione della domanda e formazione della graduatoria

1) Ai fini del completamento della compilazione e dell'inoltro della domanda, sarà necessario:
   a) validare i campi riguardanti i titoli di accesso alla graduatoria;
   b) pagare il bollo attraverso il sistema PagoPA;
   c) inviare la domanda tramite l'apposita funzionalità, con contestuale produzione del numero di protocollo.

2) Ai fini della determinazione del punteggio per la graduatoria valevole per l'anno 2026 sono valutati solo i titoli accademici, di studio e di servizio posseduti alla data del 31.12.2024, oltre al punteggio per il diploma di specializzazione in pediatria o discipline equipollenti acquisito entro il 15.09.2025.

3) Al solo fine di agevolare le procedure interne di controllo sulla veridicità delle dichiarazioni, il pediatra può caricare files delle scansioni, dei certificati di servizio o altro di cui sia eventualmente in possesso.

4) La conoscenza della lingua inglese deve attestarsi ad un livello non inferiore al B2 del Quadro Comune Europeo (QCE).

5) Motivi di esclusione

1) Costituiscono motivi di esclusione:
   a) la presentazione della domanda con modalità diverse da quelle indicate nel presente avviso;
   b) l'essere già titolare di incarico a tempo indeterminato;
   c) la mancata indicazione, in sede di domanda, del possesso dei requisiti di ammissione;
   d) l mancato conseguimento del diploma di specializzazione in pediatria o discipline equipollenti entro il termine perentorio del 15/09/2025, nonché la mancata produzione del titolo o della relativa autocertificazione entro il medesimo termine.

6) Validità della graduatoria e presentazione della domanda

1) La graduatoria ha validità dal 01/01/2026 e decade il 31/12/2026..

2) La graduatoria è utilizzata per la copertura degli incarichi rilevati come vacanti nel corso di validità della medesima.

3) I pediatri già titolari d'incarico a tempo indeterminato non possono fare domanda di inserimento in graduatoria, ma possono concorrere all'assegnazione degli incarichi vacanti solo per trasferimento.

7) Norma Finale

1) Per quanto non previsto nel presente avviso, anche con riguardo ai motivi di esclusione, si rimanda alle norme dell'Accordo Collettivo Nazionale per la disciplina dei rapporti con i Pediatri di Libera Scelta del 25/07/2024.

INFORMATIVA PER IL TRATTAMENTO DEI DATI PERSONALI AI SENSI DELL'ART 13 DEL REGOLAMENTO EUROPEO N. 679/2016

1) Ai sensi e per gli effetti dell'art. 71 comma 1 d.p.r. 445/2000, il Dipartimento Promozione della Salute e del Benessere Animale della Regione Puglia, per il tramite della competente Sezione Strategie e Governo dell'Offerta e Servizio Strategie e Governo dell'Assistenza Ospedaliera – Gestione Rapporti Convenzionali, in quanto amministrazione procedente, si riserva la possibilità di effettuare controlli sulla veridicità delle dichiarazioni rese dal dichiarante in autocertificazione, con l'adozione degli adempimenti consequenziali in caso di dichiarazioni non veritiere.
2) Il trattamento dei dati relativi ai candidati sarà effettuato dagli uffici regionali competenti esclusivamente per le finalità previste dal presente avviso, nel pieno rispetto della vigente normativa in materia di protezione dei dati personali.
3) Il presente avviso verrà pubblicato sul Bollettino Ufficiale della Regione Puglia, oltre che sul sito web istituzionale della Regione Puglia (www.regione.puglia.it).
4) Ai sensi dell'art. 13 del Regolamento europeo n. 679/2016, la Regione Puglia, in qualità di "Titolare" del trattamento, è tenuta a fornirle informazioni in merito all'utilizzo dei suoi dati personali.

5) Identità e i dati di contatto del titolare del trattamento

Il Titolare del trattamento dei dati personali di cui alla presente Informativa è la Regione Puglia, Lungomare N. Sauro, 33 - 70100 – Bari.

6) Il Responsabile della protezione dei dati personali

Ai sensi dell'art. 37, comma 7, del RGDP si forniscono i dati di contatto del Responsabile della Protezione dei Dati (RPD), al quale è possibile rivolgersi per esercitare i citati diritti, secondo le modalità di cui all'art. 12 RGDP, e/o per eventuali chiarimenti in materia di protezione dei dati personali,

dott.ssa Rossella Caccavo

email: rpd@regione.puglia.it

PEC: sezaffariistituzionaligiuridici@pec.rupar.puglia.it

7) Modalità di trattamento e Responsabili del trattamento di protezione dei dati personali.

I Suoi dati personali saranno trattati, sia in forma cartacea che in formato digitale, con l'adozione di misure tecniche ed organizzative volte ad assicurare adeguati livelli di sicurezza. I Suoi dati personali saranno trattati da personale interno previamente autorizzato ed adeguatamente formato. L'Ente può altresì avvalersi per il trattamento dei suddetti dati di soggetti terzi, i quali assicurano livelli esperienza, capacità e affidabilità tali da garantire il rispetto delle vigenti disposizioni in materia di trattamento, ivi compreso il profilo della sicurezza dei dati.

8) Finalità del trattamento

Il trattamento dei suoi dati personali viene effettuato dalla Regione Puglia per lo svolgimento di funzioni istituzionali e, pertanto, ai sensi dell'art. 6, comma 1, lett. e), non necessita del suo consenso. I

dati personali sono trattati esclusivamente per l'espletamento del procedimento di selezione di cui al presente avviso.

Le informazioni relative ai dati personali potranno essere comunicate unicamente agli organi preposti allo svolgimento della medesima procedura.

I suoi dati personali non saranno comunque trasferiti al di fuori dell'Unione europea.

9) Conservazione dei dati personali

I suoi dati sono conservati per un periodo non superiore a quello necessario per il perseguimento delle finalità sopra menzionate. A tal fine, anche mediante controlli periodici, viene verificata costantemente la stretta pertinenza, non eccedenza e indispensabilità dei dati rispetto al rapporto, alla prestazione o all'incarico in corso - da instaurare o cessati - anche con riferimento ai dati che Lei fornisca di propria iniziativa. I dati che, anche a seguito delle verifiche, risultino eccedenti o non pertinenti o non indispensabili non sono utilizzati, salvo che per l'eventuale conservazione, a norma di legge, dell'atto o del documento che li contiene.

10) I diritti dell'interessato

Nella sua qualità di interessato, Lei ha diritto:

- di accesso ai dati personali;
- di ottenere l'aggiornamento, la rettifica, l'integrazione, la cancellazione degli stessi o la limitazione del trattamento che la riguardano;
- di opporsi al trattamento;
- di proporre reclamo al Garante per la protezione dei dati personali.

11) Conferimento dei dati

Il conferimento di tali dati è indispensabile per lo svolgimento della presente procedura selettiva.

Il mancato conferimento dei suddetti dati comporterà l'impossibilità di partecipare alla graduatoria regionale, valevole per l'anno 2026, dei Pediatri di Libera Scelta.

REGIONE PUGLIA - DETERMINAZIONE DEL DIRIGENTE STRUTTURA DI STAFF SERVIZIO ISPETTIVO 13 dicembre 2024, n. 96

Avviso pubblico per la formazione dell'elenco dei componenti del Nucleo Ispettivo Regionale Sanitario (N.I.R.S.) della Regione Puglia ai sensi dell'art. 4 del Regolamento Regionale n.16 del 7 agosto 2017 e ss.mm. ii.

Il giorno 13/12/2024, in Bari,

Visti:

- il R.R. n.16 del del 7/9/2017 ss.mm.ii.
- gli articoli 4 e 5 della Legge Regionale n. 7 del 4 febbraio 1997 "Norme in materia di organizzazione dell'amministrazione regionale";
- la Deliberazione della Giunta Regionale n. 3261 del 28 luglio 1998 "Separazione delle attività di direzione politica da quelle di gestione amministrativa. Direttiva alle strutture organizzative regionali";
- gli articoli 4 e 16 del D. Lgs. n. 165 del 30 marzo 2001 "Norme generali sull'ordinamento del lavoro alle dipendenze delle amministrazioni pubbliche";
- l'articolo 32 della Legge n. 69 del 18 giugno 2009 "Eliminazione degli sprechi relativi al mantenimento di documenti in forma cartacea";
- il Decreto del Presidente della Giunta Regionale n. 443 del 31 luglio 2015 "Adozione del modello organizzativo denominato 'Modello Ambidestro per l'Innovazione della macchina Amministrativa regionale - MAIA'. Approvazione Atto di Alta Organizzazione" e s.m.i.;
- il Regolamento UE n. 679/2016 del 27 aprile 2016 in materia di "protezione delle persone fisiche con riguardo al trattamento dei dati personali, nonché alla libera circolazione di tali dati e che abroga la direttiva 95/46/CE (Regolamento generale sulla protezione dei dati)" e il D. Lgs. n. 101/2018 recante "Disposizioni per l'adeguamento della normativa nazionale alle disposizione del regolamento UE 2016/679 del Parlamento europeo e del Consiglio del 27 aprile 2016" e s.m.i.;
- Il Regolamento Regionale n. 16 del 7/9/2017 ss.mm.ii. recante "Regolamento sull'attività ispettiva sanitaria nella Regione Puglia";
- la Deliberazione della Giunta Regionale n. 1974 del 7 dicembre 2020 avente ad oggetto "Approvazione Atto di Alta Organizzazione. Modello Organizzativo "MAIA 2.0" e successive integrazioni e modifiche;
- la Deliberazione della Giunta Regionale n. 1466 del 15 settembre 2021 recante l'approvazione della strategia regionale per la parità di genere, denominata "Agenda di Genere";
- il Decreto del Presidente della Giunta Regionale n. 22 del 22 gennaio 2021 "Adozione Atto di Alta Organizzazione. Modello Organizzativo "MAIA 2.0" e successive integrazioni e modifiche;
- la Deliberazione della Giunta Regionale n. 302 del 7 marzo 2022 recante "Valutazione di Impatto di Genere. Sistema di gestione e di monitoraggio";
- la Deliberazione della Giunta Regionale n. 383 del 27 marzo 2023 recante l'approvazione del "REPORT Valutazione di impatto di genere (VIG). Implementazione degli atti sottoposti a monitoraggio ed avvio nuova fase sperimentale";
- la Determinazione Dirigenziale del Direttore del Dipartimento Personale e Organizzazione n. 18 del 30 maggio 2023 di conferimento dell'incarico di direzione ad interim del Servizio Struttura di Staff Servizio Ispettivo, afferente alla Segreteria Generale della Presidenza, alla dott.ssa Angela Guerra;
- la Deliberazione di Giunta Regionale n. 1545 del 18/11/2024 avente ad oggetto "Approvazione schema di Avviso Pubblico per la formazione dell'Elenco dei componenti del Nucleo Ispettivo Regionale Sanitario (N.I.R.S.) della Regione Puglia ai sensi dell'art. 4 del Regolamento Regionale n. 16 del 7 agosto 2017 e ss.mm. ii.".

Premesso che:

- Il Regolamento Regionale n. 16 del 07/08/2017 e ss.mm.ii. recante "Regolamento sull'attività ispettiva sanitaria nella Regione Puglia", disciplina l'attività del Servizio Ispettivo della Regione Puglia, prevedendo che il Nucleo Ispettivo Regionale Sanitario (N.I.R.S.) di cui all'art. 3 possa essere integrato da componenti temporanei scelti, in base al tipo di professionalità richiesta, tra gli iscritti in apposito Elenco secondo quanto previsto dall'art. 4 del menzionato Regolamento;
- Il medesimo articolo, al co. 4, prevede che l'Elenco è formato ed aggiornato dal Dirigente del Servizio ispettivo previa pubblicazione di apposito Avviso pubblico sul Portale istituzionale della Regione nella sezione Amministrazione trasparente/Organizzazione, nonché sul Portale regionale della salute www.sanita.puglia.it. nella sezione Bandi e Avvisi/Aggiornamento Albo N.I.R.S., sulla base di uno schema di Avviso pubblico, predisposto dal Servizio ispettivo, approvato dalla Giunta Regionale su proposta del Presidente;
- Il successivo co. 5 dispone che la formazione dell'Elenco non pone in essere alcuna procedura selettiva, né comporta alcuna graduatoria, attribuzione di punteggi o altre classificazioni di merito, ma costituisce riferimento per il conferimento dell'incarico di componente temporaneo del N.I.R.S. L'iscrizione nell'Elenco non fa sorgere in capo all'iscritto alcun diritto, aspettativa o interesse qualificato in ordine al conferimento dell'incarico;
- Il co. 7 del predetto art. 4 dispone che l'Elenco venga aggiornato con cadenza triennale e che resta valido sino all'approvazione del successivo.

Considerato che

- In ossequio alle summenzionate disposizioni, con Deliberazione n. 1545 del 18/11/2024 la Giunta Regionale ha approvato lo schema di Avviso pubblico ai sensi del richiamato art. 4 co. 5 del Reg. reg. n.16 del 7 agosto 2017 ss.mm.ii. e ha dato mandato al Dirigente della Struttura di Staff Servizio Ispettivo di porre in essere tutti gli adempimenti per la successiva adozione dell'Avviso da rendere pubblico secondo le disposizioni del citato regolamento.
- Con nota prot. n. 0581686 del 25/11/2024 inviata al Direttore della Divisione Informatica e Telematica Innovapuglia S.p.A. il Servizio Ispettivo ha formulato richiesta di supporto per le attività di gestione operativa, manutenzione e assistenza tecnica di sistemi ICT per la procedura di aggiornamento dell'elenco dei componenti temporanei del Nucleo Ispettivo Regionale Sanitario (N.I.R.S.).;
- Con nota prot. n. inpu/AOO_1/PROT/28/11/2024/0008323, InnovaPuglia S.p.A. ha comunicato la propria disponibilità a fornire il supporto richiesto e necessario per la configurazione e l'attivazione dell'applicativo finalizzato alla gestione dell'avviso.

Tutto ciò premesso, occorre procedere all'approvazione e all'apertura dell'Avviso pubblico per la formazione dell'elenco dei componenti del Nucleo Ispettivo Regionale Sanitario (N.I.R.S.) della Regione Puglia ai sensi dell'art. 4 del Regolamento Regionale n.16 del 7 agosto 2017 e ss.mm.ii., secondo le modalità approvate dalla D.G.R. n. 1545/2024 il cui contenuto è riportato nell'All. A) al presente provvedimento per farne parte integrante e sostanziale.

VERIFICA AI SENSI DEL REGOLAMENTO (UE) n. 679/2016
Garanzie della riservatezza

La pubblicazione dell'atto all'Albo, salve le garanzie previste dalla legge 241/1990 in tema di accesso ai documenti amministrativi, avviene nel rispetto della tutela della riservatezza ai cittadini, secondo quanto disposto dal Regolamento UE n. 679/2016 in materia di protezione dei dati personali, nonché dal D.lgs. n.196/2003 e dal D.lgs. n.101/2018 e s.m.i., ed ai sensi del vigente Regolamento Regionale n.5/2006 per il trattamento dei dati sensibili e giudiziari, in quanto applicabile. Ai fini della pubblicità legale, l'atto destinato alla pubblicazione è redatto in modo da evitare la diffusione di dati personali identificativi non necessari

ovvero il riferimento a dati sensibili; qualora tali dati fossero indispensabili per l'adozione dell'atto, essi sono trasferiti in documenti separati, esplicitamente richiamati.

VALUTAZIONE DI IMPATTO DI GENERE

Ai sensi della D.G.R. n. 938 del 03/07/2023 la presente deliberazione è stata sottoposta a Valutazione di impatto di genere.
L'impatto di genere stimato è:

- diretto
- indiretto
- **x** neutro
- non rilevato

ADEMPIMENTI CONTABILI AI SENSI DEL D. LGS. N.118/2011 E SS. MM. E II.

Il presente provvedimento non comporta alcun mutamento qualitativo e quantitativo di entrata o di spesa né a carico del bilancio regionale, né a carico degli enti per i cui debiti i creditori potrebbero rivalersi sulla Regione e che è escluso ogni ulteriore onere aggiuntivo rispetto a quelli già autorizzati a valere sullo stanziamento dal bilancio regionale.

DETERMINA

Di prendere atto di quanto espresso in narrativa, che costituisce parte integrante e sostanziale del presente atto e che qui si intende integralmente riportato.

Di approvare e procedere all'apertura dell'Avviso pubblico per la formazione dell'elenco dei componenti del Nucleo Ispettivo Regionale Sanitario (N.I.R.S.) della Regione Puglia ai sensi dell'art. 4 del Regolamento Regionale n.16 del 7 agosto 2017 e ss.mm.ii., secondo le modalità approvate dalla D.G.R. n. 1545/2024 il cui contenuto è riportato nell'All. A) al presente provvedimento per farne parte integrante e sostanziale.

Di disporre la pubblicazione del presente provvedimento sul B.U.R.P., sul sito www.sanita.puglia.it, sezione "Bandi, Avvisi e Graduatorie/Aggiornamento Albo NIRS" e nella Sezione "Amministrazione Trasparente", sottosezione "Provvedimenti" e sottosezione "Organizzazione", del portale regionale.

ALLEGATI INTEGRANTI

Documento - Impronta (SHA256)
ALL. A) D.D. Avviso Formazione Elenco NIRS u.v..pdf - bef815c2ffed7dad591520824dda4fa1def6303af78a15a3a47f785f1e4e8dfd

Il presente Provvedimento è direttamente esecutivo.

Firmato digitalmente da:

P.O. N.I.R.S.
Gaetano Zambetta

Il Dirigente del Servizio Struttura di Staff Servizio Ispettivo
Angela Guerra

REGIONE PUGLIA

SEGRETERIA GENERALE DELLA PRESIDENZA G.R.
STRUTTURA DI STAFF SERVIZIO ISPETTIVO

Allegato A)

AVVISO

Avviso pubblico per la formazione dell'elenco dei componenti del Nucleo Ispettivo Regionale Sanitario (N.I.R.S.) della Regione Puglia ai sensi dell'art. 4 del Regolamento Regionale n.16 del 7 agosto 2017 e ss.mm.ii.

ART.1
(Oggetto)

1. Al fine di esercitare l'attività ispettiva, di vigilanza e di controllo nei confronti delle Aziende e degli Enti del Servizio Sanitario Regionale (S.S.R.), nonché di tutti i soggetti indicati nell'art. 1 del Regolamento Regionale n. 16/2017 e ss.mm.ii., la Regione Puglia indice Avviso Pubblico a sportello per la formazione dell'elenco dei componenti del Nucleo Ispettivo Sanitario Regionale previsto dall'art.4 del predetto Regolamento.
2. La procedura in oggetto non è selettiva né comparativa e l'istruttoria finalizzata alla formazione dell'elenco dovrà limitarsi alla verifica della sussistenza dei requisiti previsti dal presente avviso.

ART.2
(Destinatari dell'Avviso Pubblico)

1. Possono partecipare all'avviso:
   - i magistrati collocati in quiescenza;
   - gli ufficiali o agenti di polizia giudiziaria collocati in quiescenza;
   - i dirigenti di ruolo ed il personale dipendente di categoria D o equivalente con contratto a tempo indeterminato delle Aziende pubbliche e degli Istituti di Ricovero e Cura a Carattere Scientifico pubblici del S.S.R. ancorchè collocati in quiescenza;
   - i dirigenti di ruolo ed il personale dipendente di categoria D o equivalente con contratto a tempo indeterminato delle Aziende ed Enti del S.S.R. di altre Regioni;
   - i dirigenti di ruolo ed il personale dipendente di categoria D o equivalente con contratto a tempo indeterminato delle seguenti Pubbliche Amministrazioni:
     - ARESS Puglia;
     - ARPA Puglia.

ART.3
(Condizioni di ammissibilità)

1. I richiedenti dovranno autocertificare ai sensi degli artt. 46 e 47 del D.P.R. 445/2000:
   - di non aver in corso procedimenti per l'applicazione di una delle misure di prevenzione di cui all'art. 3 della Legge n. 1423/1956, o di una delle cause ostative previste dall'art. 10 della L. n. 575/1965;
   - di non aver riportato sentenze di condanna passate in giudicato o decreti penali di condanna divenuti irrevocabili, oppure sentenze di applicazione della pena su richiesta, ai sensi dell'art. 444 del c.p.p. per reati in danno della P.A. che incidono sulla moralità professionale;
   - di non trovarsi in condizioni di incapacità a contrarre con la Pubblica Amministrazione ai sensi dell'art. 32 quater del codice penale;
   - di non aver subito provvedimenti disciplinari;
   - di non trovarsi in situazioni di incompatibilità, sia di diritto che di fatto, o di conflitto di interessi con la Regione Puglia come previste dall'ordinamento giuridico e dal Codice di comportamento dei dipendenti pubblici;

- di obbligarsi ad accettare al momento del conferimento dell'incarico le condizioni e gli obblighi stabiliti dall' Avviso pubblico;
- di impegnarsi a comunicare immediatamente ogni atto modificativo delle dichiarazioni rese con la domanda di iscrizione e di essere a conoscenza che la Regione potrà disporre la cancellazione dall'Elenco ove le modifiche comportino tale effetto;
- di essere consapevoli che l'inserimento nell'Elenco non dà titolo a ricevere l'incarico e può cessare in qualsiasi momento a seguito di rinuncia all'iscrizione o nei casi di cancellazione e decadenza previsti dall' Avviso pubblico e dal Regolamento Regionale n. 16/2017 e ss.mm.ii.

ART. 4
(Requisiti di professionalità ed esperienza richiesta)

1. Possono essere iscritti nell'elenco i soggetti di cui all'art. 2 in possesso dei seguenti requisiti:
   a) titolo di studio non inferiore al diploma di scuola media secondaria;
   b) esperienza maturata nei ruoli indicati all'art. 2 del presente avviso non inferiore a 5 anni e debitamente attestata nel curriculum redatto ai sensi del D.P.R. n. 445/2000.

ART.5
(Presentazione della domanda)

1. L'iscrizione nell'elenco dei componenti del Nucleo Ispettivo Regionale Sanitario (N.I.R.S.) della Regione Puglia avverrà con procedimento "a sportello", per cui il termine iniziale per la presentazione delle domande coincide con la pubblicazione sul B.U.R.P. dell'Avviso approvato con Determinazione del Dirigente del Servizio Ispettivo mentre il termine finale potrà essere successivamente indicato con Deliberazione di Giunta e comunque non potrà essere successivo alla scadenza della validità triennale dell'elenco costituito con Determinazione del Dirigente della Struttura di staff Servizio Ispettivo, salvo successivo provvedimento che disponga diversamente sulla validità dell'elenco.
2. La domanda dovrà essere presentata secondo le seguenti modalità:
   - Accedere al portale Puglia Salute digitando nella barra degli indirizzi del browser l'indirizzo https://sanita.puglia.it;
   - Cliccare sulla box "Bandi, Avvisi e Graduatorie" riportata nella sezione in basso alla homepage "Operatori";
   - Cliccare sulla voce di menu "Aggiornamento Albo NIRS";
   - Cliccare sulla voce di menu "Bando online";
   - Accedere alla piattaforma esclusivamente tramite Sistema Pubblico di Identità Digitale (SPID);
   - Procedere alla compilazione della domanda seguendo le istruzioni indicate "Guida Operativa per la Presentazione delle Domande" presente nella piattaforma nel menù di sinistra.

   Ogni altra forma di presentazione dell'istanza non sarà presa in considerazione.
3. Le dichiarazioni contenute nell'istanza si intendono rese ai sensi e agli effetti del D.P.R. n. 445/2000.
4. Alla domanda i candidati dovranno allegare *curriculum* sottoscritto, redatto ai sensi del D.P.R. n. 445/2000 contenente unicamente le informazioni rilevanti ai fini dell'attività ispettiva.
5. Il trattamento dei dati relativi ai candidati sarà effettuato dagli Uffici regionali competenti esclusivamente per le finalità previste dal presente avviso, nel pieno rispetto della vigente normativa in materia di protezione dei dati personali.

ART.6
(Elenco dei componenti temporanei del NIRS)

1. L'Elenco dei componenti del N.I.R.S. di cui all'art. 4 del R.R. n.16/2017 è approvato entro il termine di trenta giorni dalla pubblicazione sul B.U.R.P. dell'Avviso indetto con Determinazione del Dirigente del Servizio Ispettivo e aggiornato periodicamente con provvedimento del medesimo Dirigente della Struttura di staff Servizio Ispettivo.

2. La formazione dell'Elenco non pone in essere alcuna procedura selettiva, né comporta alcuna graduatoria, attribuzione di punteggi o altre classificazioni di merito, ma costituisce riferimento per il conferimento dell'incarico di componente temporaneo del N.I.R.S.
3. L'iscrizione nell'Elenco non fa sorgere in capo all'iscritto alcun diritto, aspettativa o interesse qualificato in ordine al conferimento dell'incarico.
4. L'Elenco ha validità triennale e comunque sino all'approvazione del successivo.

ART. 7
(Conferimento dell'incarico)

1. Il conferimento dell'incarico avviene con nota del Dirigente del Servizio Ispettivo.
2. I dipendenti del S.S.R., eccezion fatta per coloro che risultano collocati in quiescenza, non potranno svolgere attività ispettiva presso l'ente di appartenenza.
3. Per il rimborso delle spese di cui al R.R. n. 16/2017 e ss.mm.ii. si applica la disciplina vigente per il personale di comparto dipendente della Regione Puglia.

ART. 8
(Il Responsabile del Procedimento)

1. Responsabile del procedimento per il presente avviso è il dott. Gaetano Zambetta incardinato presso la Struttura di staff Servizio Ispettivo Sanitario Regionale della Presidenza della Regione Puglia.
   Recapiti: g.zambetta@regione.puglia.it - tel. 080 5403644 (fasce di reperibilità ore 9:30 – 12:00)
   giuseppe.russo@regione.puglia.it – tel. 080 5406937 (fasce di reperibilità ore 9:30 – 12:00)

ART.9
(Pubblicazione)

1. Il presente avviso verrà pubblicato sul Bollettino Ufficiale della Regione Puglia (B.U.R.P.) e sarà visionabile sul Portale istituzionale della Regione nella sezione Amministrazione trasparente/Organizzazione, nonché sul Portale regionale della salute www.sanita.puglia.it. nella sezione Bandi e Avvisi/Aggiornamento Albo N.I.R.S.

ART.10
(Norme di rinvio)

1. Per quanto non previsto dal presente Avviso si fa rinvio al Regolamento Regionale n.16 del 7 agosto 2017.

REGIONE PUGLIA SERVIZIO STRATEGIE E GOVERNO DELL'ASSISTENZA TERRITORIALE – RAPPORTI ISTITUZIONALI E CAPITALE UMANO SSR

Avviso sorteggio componenti Commissione esaminatrice Concorso pubblico riservato per Dirigente Biologo con Specializzazione in Patologia Clinica, in possesso dei requisiti di cui all'art. 20, comma 2, D.lgs. 75/2017 e s.m.i., indetto dall'IRCCS De Bellis di Castellana Grotte.

SI RENDE NOTO

che in data 14 gennaio 2025, nella stanza n. 85 – Corpo E1, I° piano, del Dipartimento Promozione della Salute e del Benessere Animale, sito in Via Gentile n. 52 a Bari, in applicazione del D.P.R. n. 483/1997, saranno effettuate dalle ore 08:30 da parte di apposita Commissione regionale le operazioni di sorteggio dei componenti di designazione regionale, effettivo e supplenti, in seno alla Commissione esaminatrice del Concorso pubblico per n. 1 posto di Dirigente Biologo con Specializzazione in Patologia Clinica, in possesso dei requisiti di cui all'art. 20, comma 2, D.lgs. 75/2017 e s.m.i., indetto dall'IRCCS De Bellis di Castellana Grotte.

Il presente avviso vale come notifica agli interessati, ai sensi e per gli effetti dell'art. 6, comma 3, del citato D.P.R. n. 483/97.

Il Dirigente del Servizio
(Antonella Caroli)

ASL BA

Graduatorie del Concorso pubblico, per titoli ed esami, per la copertura di n. 3 posti di Dirigente Medico della disciplina "Chirurgia Generale".

Si rende noto che questa Azienda ha approvato, con D.D.G. n. 2577/2024, le graduatorie del Concorso pubblico, per titoli ed esami, per la copertura di n. 3 posti di Dirigente Medico della disciplina "Chirurgia Generale" che risultano essere le seguenti:

Graduatoria Dirigenti Medici Specialisti				
n.	**Cognome**	**Nome**	**Data di Nascita**	**Totale**
1	GIACCARI	SARA	22/06/1987	**81,200**
2	SCHIAVONE	MARCELLA	07/06/1988	**79,983**
3	DI SALVO	MARIA	02/07/1988	**79,380**
4	FANELLI	MELANIA CLAUDIA	11/07/1987	**79,130**
5	TROIANO	RAFFAELE	28/08/1992	**78,820**
6	SACCO	MICHELE	24/05/1985	**78,690**
7	SPADONE	ANNAMARIA	09/08/1989	**76,750**
8	DANTONA	CATERINA	13/09/1982	**76,430**

Graduatoria candidati iscritti a partire dal secondo anno del relativo corso di specializzazione, ai sensi dell'art. 1, commi 547 e 548 della legge 145/2018 e s.m.i				
n.	**Cognome**	**Nome**	**Data di Nascita**	**Totale**
1	ACQUAVIVA	MARICA	19/04/1991	**74,030**
2	DEZI	AGNESE	01/10/1994	**73,750**
3	FISCHETTI	ENRICO	01/01/1991	**73,250**
4	CAMPANALE	MICHELANGELO	04/05/1993	**71,580**
5	LIGURGO	ORONZO	01/10/1993	**71,450**
6	PONTRELLI	ARIANNA	08/03/1993	**71,310**
7	GIOVANE	VITTORIA	15/04/1996	**71,056**
8	DILEO	CLAUDIA	11/11/1995	**71,000**
9	RANIERI	CHIARA	16/11/1994	**71,000**
10	ANGELLOTTI	GIUSTINA	13/10/1994	**70,800**
11	FILOTICO	MARCELLO	29/05/1991	**70,700**
12	CAVALERA	FEDERICA	05/04/1986	**69,100**
13	MARTINO	CLAUDIA ANTONELLA	30/12/1991	**69,090**
14	CONVERSANO	NUNZIA IVANA	15/05/1991	**68,600**
15	PORFIDO	ALESSANDRO	20/03/1988	**68,500**
16	PANUNZIO	VALENTINA MARIA LUCIA	17/06/1986	**68,333**
17	NEGRO	GIULIA	26/11/1989	**68,280**
18	LANTONE	VALERIO	04/12/1993	**68,260**
19	NATILLA	ERICA	21/07/1995	**68,180**
20	DIGIESI	LUCIANO	20/06/1995	**68,100**
21	VERRIELLO	ILARIA	10/08/1995	**68,000**

22	RICCO	SILVIA	31/01/1992	**68,000**
23	ANTONACCI	COSIMO	06/03/1989	**68,000**
24	QUAZZICO	ANDREA	30/09/1987	**67,950**
25	GRILLEA	GIORGIA	31/07/1993	**67,550**
26	SBLENDORIO	MARIA	19/12/1988	**67,310**
27	MILIZIA	TIZIANA	20/08/1992	**67,150**
28	TOMASICCHIO	GIOVANNI	03/04/1992	**67,090**
29	MANFREDI	ARIANNA	13/02/1996	**67,000**
30	BOTTALICO	CINZIA	02/12/1992	**67,000**
31	CHIARELLA	LEONARDO LUCA	13/07/1993	**66,759**
32	DI SCANNO	GIOVANNA	25/02/1992	**66,750**
33	VARESANO	MARCO	14/09/1987	**66,408**
34	CARLUCCI	BARBARA	06/04/1995	**66,030**
35	MAGALETTI	SARA	21/01/1995	**66,000**
36	GENTILE	SERENA	15/09/1993	**66,000**
37	PARADIES	MATTEO	07/08/1983	**65,750**
38	FILOGRANA -PIGNATELLI	MARCELLO	19/03/1991	**65,550**
39	DEL COCO	FEDERICA	18/01/1993	**65,330**
40	DI SCHIENA	FABIOLA	27/08/1995	**65,050**
41	VORZILLO	ERIKA	10/12/1993	**65,000**
42	CORROPPOLI	ATTILIO	25/07/1989	**65,000**
43	SPAGNOLI	NUNZIO	16/12/1987	**64,725**
44	MAJELLARO	FRANCESCO	02/01/1984	**64,711**
45	CARDINALE	PIERANTONIO	05/04/1990	**64,278**
46	FILOIA	ANTONELLA	07/07/1986	**64,200**
47	LOZUPONE	LAURA	22/01/1997	**64,030**
48	SMALDONE	MARIANGELA	16/09/1993	**64,000**
49	GIOVE	CARLO	08/09/1986	**62,760**
50	LABELLARTE	GRAZIA	24/10/1989	**61,400**
51	PARADISO	NICOLA	07/10/1995	**61,200**
52	TRALLI	NUNZIO	08/09/1994	**61,030**
53	VITA	PIETRO	02/06/1994	**56,100**

Il Direttore Generale f.f.
Luigi Fruscio

ASL BA

AVVISO PUBBLICO PER IL CONFERIMENTO DELL'INCARICO QUINQUENNALE DI DIRETTORE DELLA STRUTTURA COMPLESSA ANESTESIA E RIANIMAZIONE DEL P.O. "F. PERINEI" DI ALTAMURA.

IL DIRETTORE GENERALE F.F.

In esecuzione della delibera n. 2671 del 13.12.2024

RENDE NOTO

è indetto avviso pubblico per il conferimento dell'incarico quinquennale di Direttore della Struttura Complessa: **Anestesia e Rianimazione del P.O. "F. PERINEI" di Altamura.** - ruolo: **sanitario** – profilo professionale: **medico** – disciplina: Anestesia e Rianimazione – rapporto di lavoro: **esclusivo e a tempo indeterminato**, ai sensi delle seguenti disposizioni: art. 15 del D.lgs 30.12.92, n. 502 e s.m.i, DPR 10.12.97, n. 484, art. 4, comma 1, del D.L. 13.9.2012, n. 158, convertito nella legge 8.11.2012, n. 189 e R.R. 31 Dicembre 2013, n. 24 approvato con DGR 2207 del 26.11.2013.

L'incarico avrà durata quinquennale con facoltà di rinnovo per lo stesso periodo o per un periodo più breve.

Il trattamento economico è quello previsto dal vigente CCNL dell'Area Sanità.

Al presente avviso saranno applicate:

le disposizioni di cui alla Legge 10.04.91 n. 125 che garantisce pari opportunità tra uomini e donne per l'accesso al lavoro;

la disposizione di cui all'art. 20 della Legge 104/92 sulla richiesta di ausili e di eventuali tempi aggiuntivi per le prove concorsuali da parte dei candidati portatori di handicap.

PROFILO DEL DIRIGENTE DA INCARICARE

PROFILO OGGETTIVO (Struttura): definisce il contesto clinico e gestionale dell'U.O. in relazione alla Struttura ed al contesto territoriale nel quale opera.

Il P.O. della Murgia "F. Perinei" è un Ospedale di I livello. Per la sua posizione geografica esso costituisce un importante punto di riferimento per un vasto territorio periferico dell'ASL BA. Per le caratteristiche dei comuni insistenti nel relativo bacino di utenza, e per le caratteristiche dei collegamenti tra loro e con il Capoluogo si rende indispensabile l'affermazione di una sua piena autonomia gestionale delle emergenze/urgenze cliniche con l'ottimizzazione dei tempi di soccorso e dei trattamenti delle stesse.

Il P.O. della Murgia "F. Perinei" costituisce riferimento per le patologie tempo-dipendenti soprattutto in considerazione dell'area di afferenza particolarmente estesa. Si presenta in una posizione territoriale che lo vede confinante con l'Ospedale di Matera e l'E.E. "F. Miulli" di Acquaviva; tale allocazione determina una proficua competizione con le predette strutture sanitarie viciniori.

Il P.O. della Murgia "F. Perinei" è caratterizzato da un elevato comfort alberghiero e vanta già attualmente una considerevole dotazione tecnologica. Obbiettivo indiscutibile per il P.O. della Murgia è diventare un riferimento assistenziale del relativo territorio. Il ricorso alla mobilità obbligata degli utenti del territorio in cui il P.O. insiste, verso altre strutture ospedaliere, anche per le prestazioni di elezione, sia mediche che chirurgiche, sia in regime di ricovero che ambulatoriale, dovrà contrarsi sensibilmente, sino a rimanere un

fenomeno limitato a casi eccezionali e circoscritti (limitato ad alcune discipline di alta specialità, malattie rare, diagnostica e assistenza correlata a dette patologie, etc.).

Attualmente il P.O. della Murgia "F. Perinei" presenta n. 6 Sale Operatorie, e n. 5 posti letto di Rianimazione + 2 letti isolati dedicati prevalentemente ma non esclusivamente ai pazienti COVID 19 positivi. Le UU.OO. Chirurgiche sono: Chirurgia Generale, Ortopedia e Traumatologia, Ostetricia e Ginecologia, Urologia, Oculistica, Otorinolaringoiatria. E' presente l'Endoscopia Digestiva che esegue in sala operatoria procedure di ERCP, impianto di PEG e JPEG, urgenze endoscopiche. E' presente inoltre una sala di emodinamica dove vengono eseguiti in anestesia generale procedure di chiusura di PFO e di auricole.

PROFILO SOGGETTIVO: definisce le competenze gestionali e tecnico-professionali, le conoscenze scientifiche ed attitudinali ritenute necessarie per assolvere in modo idoneo alla Direzione della U.O.C.

Profilo professionale del Direttore di struttura complessa:

REQUISITI GESTIONALI.

1. Preparazione clinica e gestionale di elevato profilo, per realizzare una Governance adeguata alla gestione di una Struttura Complessa che è punto di riferimento di una domanda ampia e variegata proveniente da un vasto territorio.
2. Capacità di gestione delle risorse umane afferenti all'U.O.C. e delle risorse tecnologiche, nell'ottica dell'erogazione appropriata delle prestazioni assistenziali in termini di sicurezza, efficacia, efficienza e sostenibilità.
3. Capacità di lavorare per obiettivi, secondo gli indirizzi aziendali, e conoscenza delle procedure di budget con monitoraggio ed implementazione degli indicatori di risultato.
4. Capacità di introdurre nuovi modelli organizzativi flessibili.
5. Capacità di promuovere e gestire il lavoro in equipe ed in integrazione con le altre strutture aziendali. 6. Capacità di saper guidare, coinvolgere, relazionarsi con tutti i componenti dell'U.O., gestendone gli eventuali conflitti interni, e di saper adeguatamente motivarli e formarli, coinvolgendoli nell'applicazione di nuove metodiche e di nuovi modelli organizzativi, utilizzando tecniche di audit interno.
6. Capacità organizzative dei servizi prestati dal personale della U.O., in relazione alla sua corretta allocazione ed alla gestione dei turni di servizio, nel rispetto della normativa vigente.
7. Conoscenza dei processi di gestione del Rischio clinico, delle Raccomandazioni Ministeriali, delle procedure di Audit, FMECA e RCA e delle metodiche di redazione, implementazione e monitoraggio di procedure clinico-assistenziali;
8. Esperienza in redazione e tenuta dei Manuali della Qualità e delle principali relative procedure;
9. Conoscenza della normativa in materia di sicurezza negli ambienti di lavoro.
10. Competenze nell'ambito del Risk Management.

Profilo professionale del Direttore di struttura complessa.

REQUISITI TECNICO-PROFESSIONALI.

In relazione alle caratteristiche del P.O. della Murgia "F. Perinei", Il candidato da scegliere, dovrà possedere una adeguata preparazione clinica e gestionale per realizzare una governance adeguata alla gestione di una Struttura Complessa che è punto di riferimento di una domanda ampia e variegata proveniente da un vasto territorio. Il candidato deve pertanto possedere:

1. Documentata conoscenza ed esperienza nell'utilizzo delle varie tecniche di Anestesia, in particolare quelle loco regionali, per interventi in elezione ed in emergenzaurgenza.
2. Documentata conoscenza e esperienza professionale nell'utilizzo delle tecniche di Analgesia, per una

efficace ed efficiente attività assistenziale di Parto Analgesia.

3. Documentata conoscenza ed esperienza professionale in Rianimazione, al fine di garantire una adeguata governance della Rianimazione, con particolare riferimento alla gestione clinica/ intensivistica di pazienti acuti, di pazienti politraumatizzati,
4. Documentata conoscenza ed esperienza professionale nella gestione di pazienti cronici scompensati, o di pazienti "fragili" gestiti sul territorio dall'UOS di Fragilità e Complessità Assistenziale.
5. Conoscenza ed esperienza nel trattamento delle principali patologie tempo dipendenti;
6. Capacità di introdurre nuovi modelli organizzativi flessibili, e promuovere l'identificazione dei rischi prevedibili e gestibili legati all'attività professionale e le conseguenti misure correttive adottabili a garanzia della qualità e della sicurezza delle prestazioni erogate, implementando le Linee Guida e le Buone Pratiche Cliniche validate dalla comunità scientifica, nonché le raccomandazioni ministeriali, regionali e aziendali.
7. Capacità di relazionarsi con i tanti e diversi specialisti chirurghi al fine di governare in maniera efficace ed efficiente il quartiere operatorio, modulandone gli accessi ed i tempi di utilizzo, secondo una scala di priorità determinata dalla complessità delle patologie.
8. Capacità di guidare, coinvolgere e relazionarsi con i Dirigenti Medici Anestesisti Rianimatori dell'UO in maniera efficace anche rispetto alla domanda delle varie delle UU.OO. Chirurgiche presenti nel P.O.
9. Adeguata esperienza nell'ambito formativo, al fine di garantire e curare fra i componenti Dirigenti e del comparto dell'UO un percorso formativo adeguato, favorendo la crescita in ambiti settoriali specialistici finalizzato anche all'introduzione di nuove tecniche.
10. Capacità di curare il "clima interno delle relazioni", attraverso percorsi permanenti di "audit".
11. Capacità di gestione del budget (gestione per obiettivi), affidato dalla Direzione Generale sia in termini di volumi prodotti e di appropriatezza degli stessi, che di corretto uso delle risorse assegnate (contenimento e/o razionalizzazione dei costi).
12. Attestazione di una continua attività di formazione e di aggiornamento:

a) evidenza dell'attività formativa effettuata negli ultimi 10 anni;
b) pubblicazioni e produzione scientifica, di rilievo nazionale e internazionale, relativa agli ambiti della disciplina, svolta negli ultimi 10 anni;
c) docenze, relazioni e partecipazioni a congressi nazionali ed internazionali o nell'ambito di società scientifiche

REQUISITI SPECIFICI DI AMMISSIONE AL CONCORSO

a) iscrizione nell'albo dell'ordine dei medici, attestata da certificazione presentata nei modi di legge;

b) anzianità di servizio di sette anni, di cui cinque nella disciplina o disciplina equipollente e specializzazione nella medesima disciplina o in una disciplina equipollente ovvero anzianità di servizio di dieci anni nella disciplina. Per la valutazione dell'anzianità di servizio utile si fa riferimento a quanto previsto dall'art. 10 del D.P.R. 484/97. Ai fini dell'accesso all'incarico di direzione di struttura complessa è valutabile, così come prevede il DM 23 Marzo 2000, n. 184, nell'ambito del requisito di anzianità di servizio di sette anni richiesto ai medici in possesso di specializzazione, dall'art. 5, comma1, lettera b), del DPR 484/97, il servizio prestato in regime convenzionale a rapporto orario presso la struttura a diretta gestione delle aziende sanitarie e del Ministero della Sanità in base ad accordi nazionali. Tale servizio è valutato con riferimento all'orario settimanale svolto rapportato a quello dei medici dipendenti delle Aziende sanitarie.

c) Curriculum professionale in cui sia documentata una specificata attività professionale ed adeguata esperienza. I contenuti del curriculum professionale concernono le attività professionali, di studio, direzionali-organizzative, così come prescritto dall'art. 8 comma 3 - del DPR 10/12/97 n. 484.

d) Attestato di formazione manageriale. Fino all'espletamento del primo corso di formazione manageriale

l'incarico sarà attribuito anche senza l'attestato di formazione, fermo restando l'obbligo di acquisire l'attestato medesimo nel primo corso utile.

L'accertamento del possesso dei requisiti specifici sarà effettuato dalla Commissione preposta all'espletamento della selezione.

REQUISITI GENERALI

a) Cittadinanza italiana, salve le equiparazioni stabilite dalle leggi vigenti, o cittadinanza di uno dei paesi dell'Unione Europea;
b) Idoneità fisica all'impiego:
1. l'accertamento dell'idoneità fisica all'impiego e alle funzioni attribuite al posto da ricoprire, è effettuato, a cura dell'ASL, prima dell'immissione in servizio;
2. il personale dipendente da pubbliche amministrazioni ed il personale dipendente dagli istituti, ospedali ed enti, di cui agli artt. 25 e 26, comma 1 del DPR 20.12.79 n. 761, è dispensato dalla visita medica;
c) godimento dei diritti civili e politici.

Non possono accedere agli impieghi coloro che sono stati interdetti dai pubblici uffici, coloro che sono stati esclusi dall'elettorato attivo, coloro che sono stati destituiti o dispensati o licenziati dall'impiego presso una pubblica amministrazione, coloro che sono stati dichiarati decaduti da un impiego presso una pubblica amministrazione a seguito dell'accertamento che l'impiego stesso è stato conseguito mediante la produzione di documenti falsi o viziati da invalidità non sanabili o con dichiarazioni mendaci.

Tenuto conto della durata del contratto (quinquennale) l'attribuzione dell'incarico non modifica la cessazione del rapporto di lavoro per il compimento del limite massimo di età stabilito dalla vigente normativa in merito.

I requisiti di cui al presente bando di concorso devono essere posseduti alla data di scadenza del termine stabilito per la presentazione delle domande di ammissione.

MODALITA' E TERMINI DI PRESENTAZIONE DELLE DOMANDE

Le domande di partecipazione all'avviso, redatte in carta semplice, indirizzate al Direttore Generale f.f.- ASL BA – Lungomare Starita, 6 – 70132 Bari, devono essere inoltrate esclusivamente per posta certificata (PEC) al seguente indirizzo: agruconcorsi.aslbari@pec.rupar.puglia.it, in applicazione della L. 150/2009 e con le modalità di cui alla circolare del Dip. Funzione Pubblica n. 12/2010, entro il 30° giorno successivo alla data di pubblicazione del presente bando - per estratto - nella Gazzetta Ufficiale della Repubblica Italiana.

La validità dell'istanza è subordinata all'utilizzo da parte del candidato di un indirizzo di posta elettronica certificata (PEC) esclusivamente personale, pena esclusione; non sarà pertanto ritenuta ammissibile la domanda inviata da un indirizzo di posta elettronica semplice/ordinaria. L'invio deve avvenire in un'unica spedizione, (non superiore a 20MB) con i seguenti allegati esclusivamente in formato **PDF (pena la non ammissione):**
• domanda;
• elenco dei documenti;
• cartella con tutta la documentazione;
• copia fotostatica di documento di riconoscimento in corso di validità.

La domanda di partecipazione all'avviso dovrà recare la firma autografa ovvero digitale.

La validità della trasmissione e ricezione del messaggio di posta elettronica certificata è attestata,

rispettivamente, dalla ricevuta di accettazione e dalla ricevuta di avvenuta consegna. Le istanze e le dichiarazioni inviate per via telematica sono valide se effettuate secondo quanto previsto dal D.Lgs 235/2010 (Codice dell'amministrazione digitale), anche se indirizzata alla P.E.C. del protocollo aziendale.

E' esclusa ogni altra forma di presentazione o di trasmissione, pena la non ammissione.

Il termine per la presentazione della domanda, ove cada in giorno festivo, sarà prorogato di diritto al giorno seguente non festivo.

Si rende noto che, le domande inviate prima della pubblicazione del presente bando - per estratto – nella Gazzetta Ufficiale della Repubblica Italiana e quelle inviate dopo la scadenza del suddetto termine, non saranno prese in considerazione.

L'eventuale riserva di invio successivo di documenti o titoli è priva di effetti e i documenti o i titoli, inviati successivamente alla scadenza del termine, non saranno presi in considerazione.

L'Azienda non assume responsabilità nel caso in cui i file inviati via PEC in maniera difforme da quanto richiesto nel bando, ne impedisca la visione ed il conseguente esame della documentazione.

Nella domanda di ammissione, datata e firmata, redatta secondo lo schema esemplificativo di cui **all'Allegato "A"**, sotto forma di autocertificazione, l'aspirante deve dichiarare sotto la propria responsabilità, ai sensi degli artt. 46 e 47 D.P.R. n. 445/00, e s.m.i., consapevole delle sanzioni penali previste dall'art. 76 D.P.R. n. 445/00, e s.m.i., nel caso di mendaci dichiarazioni, falsità negli atti, uso o esibizione di atti falsi o contenenti dati non più rispondenti a verità, nonché della decadenza dai benefici conseguenti al provvedimento eventualmente emanato sulla base della dichiarazione non veritiera, qualora dal controllo effettuato emerga la non veridicità del contenuto di taluna, quanto segue:

1) cognome e nome;
2) data e luogo di nascita, codice fiscale, residenza;
3) procedura a cui si intende partecipare;
4) possesso della cittadinanza italiana, ovvero requisiti sostitutivi di cui all'art. 38 D. Lgs. n. 165/01, e s.m.i.;
5) titoli di studio posseduti e requisiti specifici di ammissione;
6) Comune d'iscrizione nelle liste elettorali, ovvero i motivi della non iscrizione o della cancellazione dalle liste medesime;
7) di godere dei diritti civili e politici;
8) le eventuali condanne penali riportate e/o i procedimenti penali a carico dichiarandone espressamente, in caso negativo, l'assenza;
9) posizione nei riguardi degli obblighi militari (per i soggetti nati entro il 31/12/1985);
10) servizi prestati presso PP.AA., nonché eventuali cause di risoluzione dei precedenti rapporti di pubblico impiego, ovvero di non aver mai prestato servizio presso pubbliche amministrazioni;
11) dichiarazione di non essere stato destituito o dispensato o licenziato dall'impiego presso una pubblica amministrazione e di non essere stato dichiarato decaduto dall'impiego presso una pubblica amministrazione per averlo conseguito mediante produzione di documenti falsi o viziati da invalidità non sanabili, ovvero di essere cessato dal servizio presso una pubblica amministrazione per il seguente motivo_____;
12) dichiarazione di accettazione delle condizioni fissate dal bando;
13) consenso, ai sensi del D.lgs. n. 196/03, alla A.S.L. BA al trattamento dei dati personali forniti, finalizzato agli adempimenti connessi all'espletamento della procedura concorsuale;
14) domicilio presso il quale deve, ad ogni effetto, essere fatta ogni necessaria comunicazione, completo di numero di codice di avviamento postale, di numero telefonico (anche cellulare) e indirizzo e-mail. In caso di

mancata indicazione vale, ad ogni effetto, la residenza di cui al punto 1). L'aspirante è obbligato a comunicare per iscritto eventuali variazioni d'indirizzo;
15) data e firma in calce in originale. La sottoscrizione non è soggetta ad autenticazione, ai sensi dell'art. 39, comma 1, del DPR 28.12.2000 n. 445.

La mancata sottoscrizione della domanda o la omessa dichiarazione nella stessa dei requisiti richiesti per l'ammissione determina l'esclusione dall'avviso.

I candidati portatori di handicap dovranno specificare l'ausilio necessario in relazione al proprio handicap nonché segnalare l'eventuale necessità di tempi aggiuntivi.

DOCUMENTAZIONE DA ALLEGARE ALLA DOMANDA

Alla domanda di partecipazione al concorso, i concorrenti devono allegare:

1) Curriculum, redatto in carta semplice secondo lo schema esemplificativo di cui all'***Allegato "B"***, datato e firmato e autocertificato nei modi di legge, da cui risultino le attività professionali, di studio, direzionali-organizzative, così come prescritto dall'art. 8 comma 3 del DPR 10/12/97 n. 484, che saranno valutate secondo le disposizioni di cui all'art. 15, comma 7 bis, lett. d) del D. lgs 502/92.

Il contenuto del curriculum dovrà far riferimenti in particolare:

a) Alla tipologia delle istituzioni in cui sono allocate le strutture presso le quali il candidato ha svolto la sua attività e alla tipologia delle prestazioni erogate dalle strutture medesime;
b) Alla posizione funzionale del candidato nelle strutture presso le quali il candidato ha svolto la sua attività ed alle sue competenze con indicazione di eventuali specifici ambiti di autonomia professionale con funzioni di direzione, ruoli di responsabilità rivestiti, lo scenario organizzativo in cui ha operato il dirigente ed i particolari risultati ottenuti nelle esperienze professionali precedenti;
c) Alla tipologia qualitativa e quantitativa delle prestazioni effettuate dal candidato anche con riguardo all'attività/casistica trattata nei precedenti incarichi, misurabile in termini di volume e complessità.
Le casistiche devono essere riferite al decennio precedente alla data di pubblicazione dell'avviso per estratto nella Gazzetta Ufficiale e devono essere certificate dal Direttore Sanitario sulla base delle attestazioni del Direttore del competente dipartimento o unità operativa di appartenenza;
d) Ai soggiorni di studio o di addestramento professionale per attività attinenti alla disciplina in rilevanti strutture italiane o estere di durata non inferiore a tre mesi con esclusione dei tirocini obbligatori;
e) Alla attività didattica presso corsi di studio per il conseguimento di diploma universitario, di laurea o di specializzazione ovvero presso scuole per la formazione di personale sanitario con indicazione delle ore annue di insegnamento;
f) Alla partecipazione a corsi, congressi, convegni e seminari, anche effettuati all'estero, in qualità di docente o di relatore**;**
g) Alla produzione scientifica strettamente pertinente alla disciplina, pubblicata su riviste italiane o straniere. Il candidato dovrà allegare al curriculum, le pubblicazioni ritenute più significative, fino ad un massimo di 10, che devono essere edite a stampa e devono essere prodotte in originale o in copia autenticata ai sensi di legge, ovvero in semplice copia fotostatica tratta dagli originali pubblicati con dichiarazione sostitutiva di atto di notorietà che ne attesti la conformità all'originale. Di tali lavori scientifici deve essere prodotto elenco dettagliato, con numerazione progressiva in relazione al corrispondente documento e con indicazione della relativa forma originale o autenticata;
h) Alla continuità e alla rilevanza dell'attività pubblicistica e di ricerca svolta nel corso dei precedenti incarichi.

I contenuti del curriculum, esclusi quelli relativi alla sola casistica di cui al punto c) e quelli di cui al punto g), devono essere autocertificati dal candidato stesso mediante dichiarazioni sostitutive di cui agli artt. 46 e 47 del DPR 445/2000 e successive modifiche ed integrazioni. Il curriculum qualora non reso sotto forma

di dichiarazione sostitutiva di certificazione e/o atto di notorietà, o non formalmente documentato, ha unicamente uno scopo informativo e, pertanto, non produce attribuzione di alcun punteggio:

2) Tutte le certificazioni **(Allegati "C" e "D")** ai sensi degli Artt. 46 e 47 del D.P.R. 445/2000 e s.m.i., relative ai titoli che i candidati ritengano opportuno presentare agli effetti della valutazione, tra cui titoli di carriera e di studio, nonché il possesso dei requisiti di ammissione.
Nella dichiarazione sostitutiva relativa ai servizi prestati deve essere specificato:
- esatta denominazione dell'Ente presso cui il servizio è stato prestato (se trattasi di Enti diversi dal SSN deve essere precisato se l'Ente è pubblico, privato, accreditato o se convenzionato con il SSN);
- profilo professionale;
- durata del rapporto di lavoro (indicando il giorno, il mese e l'anno di inizio e cessazione, nonché le eventuali interruzioni per aspettative senza assegni);
- la natura giuridica del rapporto di lavoro (se subordinato a tempo indeterminato, determinato, libero professionale, convenzione, co.co.co., co.co.pro, ecc.)
- durata dell'orario settimanale (se a tempo pieno o parziale e, in tale ultima ipotesi, indicando la percentuale di part-time);

3) Dichiarazione sostitutiva dell'atto di notorietà **(Allegato "D"),** ai sensi dell'art. 19 DPR 445/2000 e s.m.i. per autocertificare la conformità all'originale delle copie allegate, ad esempio per le eventuali copie di specializzazioni, diplomi, corsi di studio, pubblicazioni ecc.

Le dichiarazioni sostitutive dovranno essere chiare e complete in ogni particolare utile per una corretta valutazione di quanto dichiarato nelle stesse. In caso contrario, saranno ritenute "non valutabili"

I titoli redatti in lingua straniera devono essere corredati da una traduzione in lingua italiana certificata, conforme al testo straniero, redatta dalla competente rappresentanza diplomatica o consolare, ovvero da un traduttore ufficiale.

4) Ricevuta di pagamento del contributo di partecipazione al concorso pari a **€ 20,00 (non rimborsabile)** da effettuarsi **entro i termini di scadenza del bando.**
Il pagamento potrà essere effettuato esclusivamente utilizzando il Portale dei Pagamenti della Regione Puglia: **pagamenti.regione.puglia.it.** Il versamento deve riportare nella Causale concorso la dicitura: Avviso Pubblico per Direttore della Struttura Complessa Anestesia e Rianimazione del P.O. "F. PERINEI" di Altamura.
In mancanza della ricevuta di pagamento nei modi richiesti, il candidato non sarà ammesso alla procedura concorsuale;

5) Un elenco, in carta semplice, dei documenti e dei titoli presentati, datato e firmato;

6) Fotocopia di un documento di identità personale in corso di validità, pena la non ammissione.

Le dichiarazioni sostitutive di certificazioni e/o di atto di notorietà, perché possano essere prese in considerazione devono risultare da atto formale distinto dalla domanda, secondo gli allegati schemi semplificativi **(Allegati "C" e "D")** ed accompagnate dalla fotocopia di un documento di riconoscimento in corso di validità.

Si rammenta che L'Amministrazione può effettuare, anche a campione, idonei controlli sulla veridicità del contenuto delle dichiarazioni sostitutive ricevute e che, oltre alla decadenza dell'interessato dai benefici eventualmente conseguiti sulla base di dichiarazioni non veritiere, sono applicabili le sanzioni penali previste per le ipotesi di falsità in atti e dichiarazioni mendaci.

COMMISSIONE E MODALITA' DI SELEZIONE

Il Direttore Generale f.f., dopo la scadenza del bando di concorso, nomina la commissione di valutazione secondo le procedure previste dall'art. 15 del D.lgs 502/1992 e s.m.i..

La Commissione riceve dall'azienda il profilo del dirigente da incaricare. La stessa sulla base dell'analisi comparativa dei curricula, dei titoli professionali posseduti, avuto anche riguardo alle necessarie competenze organizzative e gestionali, dei volumi dell'attività svolta, dell'aderenza del profilo ricercato e degli esiti del colloquio presenta al Direttore Generale f.f. la graduatoria dei candidati, ai sensi dell'art. 20 lett. b) Legge 5 Agosto 2022, n. 118 e a parità di punteggio prevarrà il candidato più giovane di età.

La Commissione dispone complessivamente di 80 punti, 50 dei quali relativi al curriculum e 30 al colloquio.
La valutazione del curriculum precede il colloquio.
La valutazione del curriculum professionale avviene con riferimento:

- alla tipologia delle istituzioni in cui sono allocate le strutture presso le quali il candidato ha svolto la sua attività e alla tipologia delle prestazioni erogate dalle strutture medesime (massimo punti 5);
- alla posizione funzionale del candidato nelle strutture presso le quali il candidato ha svolto la sua attività ed alle sue competenze con indicazione di specifici ambiti di autonomia professionale con funzioni di direzione, ruoli di responsabilità rivestiti, lo scenario organizzativo in cui ha operato il dirigente ed i particolari risultati ottenuti nelle esperienze professionali precedenti (massimo punti 15);
- alla tipologia qualitativa e quantitativa delle prestazioni effettuate dal candidato anche con riguardo all'attività/casistica trattata nei precedenti incarichi, misurabile in termine di volume e complessità. Le casistiche devono essere riferite al decennio precedente alla data di pubblicazione dell'avviso per estratto nella Gazzetta Ufficiale e devono essere certificate dal Direttore Sanitario sulla base delle attestazioni del Direttore del competente Dipartimento o Unità operativa di appartenenza (massimo punti 12);
- ai soggiorni di studio o di addestramento professionale per attività attinenti alla disciplina in rilevanti strutture italiane o estere di durata non inferiore a tre mesi con esclusione dei tirocini obbligatori (massimo punti 2)
- alla attività didattica presso corsi di studio per il conseguimento di diploma universitario, di laurea o di specializzazione ovvero presso scuole per la formazione di personale sanitario (massimo punti 5);
- alla partecipazione a corsi, congressi, convegni e seminari, anche effettuati all'estero, in qualità di docente o di relatore (massimo punti 3);
- alla produzione scientifica, valutata in relazione all'attinenza alla disciplina ed in relazione alla pubblicazione su riviste nazionali ed internazionali, nonché al suo impatto sulla comunità scientifica (massimo punti 5);
- alla continuità e alla rilevanza dell'attività pubblicistica e di ricerca svolta nel corso di precedenti incarichi (massimo punti 3).

Il colloquio è diretto alla valutazione delle capacità professionali del candidato nella specifica disciplina, con riferimento anche alle esperienze professionali documentate, nonché all'accertamento delle capacità gestionali, organizzative e di direzione del medesimo con riferimento alle caratteristiche dell'incarico da svolgere, rispondenti alle caratteristiche professionali determinate dall'Azienda.
La Commissione terrà conto della chiarezza espositiva, della correttezza delle risposte, dell'uso di linguaggio scientifico appropriato, della capacità di collegamento con altre patologie o discipline o specialità per la miglior risoluzione dei quesiti anche dal punto di vista dell'efficacia e dell'economicità degli interventi.
Il colloquio è anche diretto a testare la visione e l'originalità delle proposte sull'organizzazione della struttura complessa, nonché l'attitudine all'innovazione ai fini del miglioramento dell'organizzazione e della soddisfazione degli stakeholders della struttura stessa.

Nel caso la Commissione lo ritenga opportuno potrà esprimere valutazioni specifiche in merito all'idoneità

dei candidati attraverso modalità che consentano di stabilire relazioni con la struttura ed il personale ad essa appartenente, anche attraverso sopralluoghi e colloqui, stabilendo i tempi di inserimento nell'ambito della procedura e dandone preventiva comunicazione al candidato, al fine di acquisire ulteriori elementi atti a permettere al candidato di esprimere nel colloquio e nella relazione la propria visione sulla conduzione della struttura.

Nell'ambito della procedura selettiva e per integrare gli elementi di valutazione del colloquio, potrà essere richiesto ai candidati di predisporre, nel giorno fissato per il colloquio, una relazione scritta su temi individuati dalla Commissione. In tal caso, la relazione scritta costituisce elemento di valutazione nell'ambito del colloquio, contribuendo alla definizione del relativo tetto massimo di punteggio.

Il superamento della prova colloquio è subordinato al raggiungimento di una valutazione di sufficienza espressa in termini numerici di almeno 21/30.

I candidati saranno convocati per il colloquio non meno di quindici giorni prima del giorno fissato con pec e con avviso che verrà pubblicato sul sito Aziendale della ASL consultabile all'indirizzo www.sanita.puglia.it/web/asl-bari, selezionare sulla Homepage la voce "Albo Pretorio" – sezione concorsi e avvisi.

Il colloquio si svolgerà in un'aula aperta al pubblico, ferma restando la possibilità di non far assistere alle operazioni gli altri candidati qualora la prova colloquio venga effettuata con modalità uniformi, somministrando ai candidati le medesime domande.

I candidati convocati per il colloquio dovranno presentarsi muniti di un documento di identità valido a norma di legge. La mancata presentazione al colloquio equivale a rinuncia.

CONFERIMENTO DELL'INCARICO

Il Direttore Generale f.f conferirà l'incarico al candidato che ha conseguito il miglior punteggio ai sensi dell'art. 20 lett. b) della Legge 5 Agosto 2022, n. 118. A parità di punteggio prevarrà il candidato più giovane di età.
L'azienda nei due anni successivi alla data di conferimento dell'incarico, nel caso di dimissioni o decadenza del Dirigente a cui è stato conferito, procederà alla sostituzione dello stesso mediante scorrimento della graduatoria dei candidati.
Ai sensi dell'art. 15, comma 7 ter, del D.lgs 502/92, l'incarico di direttore di struttura complessa è soggetto a conferma al termine di un periodo di prova di sei mesi, prorogabili di altri sei, sulla base della valutazione di cui al comma 5 del medesimo art. 15.
L'incarico avrà la durata quinquennale con facoltà di rinnovo per lo stesso periodo o per un periodo più breve.
Il trattamento economico è stabilito dal vigente C.C.N.L. dell'Area Sanità.
Il Dirigente non confermato nell'incarico è destinato ad altra funzione con la perdita del relativo specifico trattamento economico.

L'incarico di Direttore medico implica il rapporto di lavoro esclusivo e a tempo pieno, ai sensi dell'art. 15 quinquies del D.Lgs 502/92 e s.m.i., salvo intervenuta rimodulazione della disciplina in materia di esclusività del rapporto dei dirigenti sanitari da parte della Giunta Regionale, in applicazione dell'art.44 della L.R. n.52/2019.
Il candidato al quale sarà attribuito l'incarico stipulerà il contratto individuale di lavoro, ai sensi della vigente normativa in materia ed in conformità a quanto stabilito dal Regolamento Regionale della Regione Puglia 31 Dicembre 2013, n. 24 approvato con DGR 2207 del 26.11.2013.

Ai sensi dell'art. 15, comma 8, del D.lgs. 30 dicembre 1992 n. 502, così come integrato dal D.lgs. 19 giugno 1999,

n. 229, l'attestato di formazione manageriale di cui all'art. 5, comma 1, lettera d) del DPR 10 dicembre 1997 n. 484, deve essere conseguito dall'incaricato entro un anno dall'inizio dell'incarico; il mancato superamento del primo corso, attivato dalla Regione, successivamente al conferimento dell'incarico, determina la decadenza dall'incarico stesso.

SORTEGGIO COMMISSIONE

I Direttori di Struttura Complessa verranno individuati tramite sorteggio da un elenco nazionale nominativo costituito dall'insieme degli elenchi regionali dei Direttori di Struttura Complessa appartenenti ai ruoli regionali del SSN nella disciplina di Malattie Infettive.
Il sorteggio dei componenti della Commissione esaminatrice verrà effettuato presso la sede legale dell'Azienda – Lungomare Starita 6 Bari – il primo martedì del mese successivo alla data di scadenza del termine per la presentazione delle domande.
In caso di giorno festivo sarà effettuato nello stesso luogo e alla stessa ora del primo giorno successivo non festivo.

TRASPARENZA

Ai sensi di quanto previsto dall'art. 15 D.lgs 502/92 e s.m.i e dal R.R. 24/2013, saranno pubblicati nel sito web dell'Azienda – Sezione Amministrazione Trasparente – Concorsi:
• il profilo professionale del dirigente da incaricare;
• la data e il luogo del sorteggio dei componenti della commissione;
• la nomina della Commissione di valutazione;
• la relazione della Commissione in forma sintetica, prima della nomina;
• i curricula dei candidati presentatisi al colloquio;

TRATTAMENTO DEI DATI PERSONALI

Ai sensi degli artt. 13-14 del Regolamento Generale sulla Protezione dei Dati (Regolamento UE 2016/679 del Parlamento europeo e del Consiglio del 27 aprile 2016), si informano gli interessati che il trattamento dei dati personali forniti dai candidati in sede di partecipazione al presente bando/avviso/concorso saranno raccolti dall'ASL BA, in qualità di Titolare del trattamento dei dati.

I dati personali dei candidati saranno trattati, anche attraverso sistemi informatizzati, per le finalità di reclutamento di personale e dell'eventuale instaurazione del rapporto di lavoro.

I dati saranno trattati esclusivamente dal personale e da collaboratori dell'ASL BA o delle società di servizi espressamente designate come responsabili del trattamento. Al di fuori di queste ipotesi, i dati non saranno diffusi, né saranno comunicati a terzi, fatti salvi i casi in cui si renda necessario comunicarli ad altri soggetti coinvolti nell'attività istruttoria e nei casi specificamente previsti dal diritto nazionale o dell'Unione Europea.

Gli interessati hanno il diritto di ottenere dall'ASL BA, nei casi previsti, l'accesso ai dati personali e la rettifica o la cancellazione degli stessi o la limitazione del trattamento che li riguarda o di opporsi al trattamento (artt. 15 e ss. del Regolamento UE 2016/679).

L'apposita istanza è presentata contattando il Titolare del trattamento (ASL BA, con sede in Lungomare Starita, 6, 70123 Bari; PEC: protocollo.asl.bari@pec.rupar.puglia.it; email: direzione.generale@asl.bari.it, tel. 080.5842568 o il Responsabile della protezione dei dati (DPO) email: dpo@asl.bari.it;
PEC: protocollo.asl.bari@pec.rupar.puglia.it, 080.5842565).

Gli interessati che ritengono che il trattamento dei dati personali a loro riferiti avvenga in violazione di quanto

previsto dalla disciplina in materia di protezione dei dati personali hanno il diritto di proporre reclamo al Garante, come previsto dall'art. 77 del Regolamento (UE) 2016/679, o di adire le opportune sedi giudiziarie ai sensi dell'art. art. 79 del Regolamento citato.

Per ulteriori informazioni sul trattamento dei dati personali si rinvia all'informativa specifica resa disponibile sul sito web nell'apposita sezione - Privacy - Informative Privacy - del sito internet istituzionale all'indirizzo www.asl.bari.it.

NORME FINALI

Con la partecipazione al presente avviso è implicita da parte dei concorrenti l'accettazione, senza riserve, di tutte le disposizioni contenute nel bando stesso. L'Amministrazione si riserva, comunque, la facoltà di modificare, prorogare, sospendere o revocare il presente bando, per legittimi motivi che saranno espressi tramite il sito aziendale www.sanita.puglia.it/web/asl-bari, senza che i concorrenti possano accampare pretese o diritti di sorta. Si fa riserva, inoltre, di reiterare l'avviso nel caso siano pervenute entro la data di scadenza dell'avviso, un numero di candidature inferiore a 4 (quattro). Per eventuali chiarimenti o informazioni, gli aspiranti potranno rivolgersi all'Azienda ASL BA - Area Gestione Risorse Umane - Ufficio Concorsi – Lungomare Starita, 6 - 70132 Bari - Tel. 080/5842377 – 2572 - 2871 nelle ore di ufficio, oppure potranno consultare il sito Internet: www.sanita.puglia.it/web/asl-bari - sezione concorsi e avvisi. Per quanto non previsto dal presente bando, si fa riferimento alle norme di legge in materia

PUBBLICITÀ

Il Presente bando sarà pubblicato sul Bollettino Ufficiale della Regione Puglia, per estratto sulla Gazzetta Ufficiale Italiana e sul sito web della ASL BA, quale allegato al provvedimento deliberativo.

Il Direttore Generale f.f. ASL BA
Luigi FRUSCIO

Allegato A

FAC - SIMILE DI DOMANDA
Al Direttore Generale f.f. - ASL BA
Lungomare Starita, 6
70132 Bari

OGGETTO: richiesta di partecipazione all'Avviso Pubblico per il conferimento dell'incarico quinquennale di Direttore della Struttura Complessa: Anestesia e Rianimazione del P.O. "F. PERINEI" di Altamura.

Il/la sottoscritto/a_____chiede di essere ammesso/a partecipare all'Avviso pubblico di cui all'oggetto.

A tal fine, ai sensi degli Artt. 46 e 47 del D.P.R. 445/00, nonché consapevole, secondo quanto previsto dall'Art. 76 del D.P.R. n. 445/00, della responsabilità penale cui può andare incontro in caso di dichiarazioni non veritiere, di formazione o uso di atti falsi, dichiara quanto segue:

1. di essere nato/a a _____ il _____;
2. di essere residente in _____ Prov. _____ CAP _____ Via _____ n. _____;

   CODICE FISCALE _____;
3. di essere in possesso della cittadinanza italiana o di uno dei paesi dell'Unione Europea;
4. di essere in possesso del Diploma di Laurea in _____

   conseguito presso l'Università degli Studi di_____ in data _____;

   di essere in possesso dell'abilitazione all'esercizio della professione;

   di essere in possesso della seguente specializzazione_____

   conseguita presso l'Università degli Studi di_____ in data _____;

   di essere iscritto all'Ordine dei Medici della Provincia di_____;
5. di essere iscritto nelle liste elettorali del Comune di_____(1);
6. di godere dei diritti civili e politici;
7. di non aver riportato condanne penali e di non aver procedimenti penali in corso (2);
8. di essere nei riguardi degli obblighi militari nella posizione di_____(3)(per i soggetti nati entro il 31/12/1985)
9. di avere/non avere prestato servizio presso Pubbliche Amministrazioni (4);
10. di non essere stato destituito o dispensato o licenziato dall'impiego presso una pubblica amministrazione e di non essere stato dichiarato decaduto dall'impiego presso una pubblica amministrazione per averlo conseguito mediante produzione di documenti falsi o viziati da invalidità non sanabili, ovvero di essere cessato dal servizio presso una pubblica amministrazione per il seguente motivo_____;
11. accettare tutte le condizioni previste dal bando;
12. di autorizzare l'Azienda al trattamento dei dati personali forniti, finalizzato agli adempimenti connessi all'espletamento della procedura concorsuale, ai sensi della Legge 30/12/2003 n. 196;
13. Chiede che ogni comunicazione relativa al presente CONCORSO deve essere fatta al seguente indirizzo: Via_____ n _____ Città _____ Prov. _____ CAP _____

    Tel. n. _____ Indirizzo E-Mail _____, impegnandosi a comunicare le eventuali variazioni successive e riconoscendo che l'Amministrazione non assume alcuna responsabilità in caso di irreperibilità del destinatario.

Il/La sottoscritto/a _____ dichiara, altresì, di essere a conoscenza che in caso di dichiarazioni mendaci decadrà dai benefici conseguenti al provvedimento emanato sulla base delle dichiarazioni non veritiere.

Data_____ **FIRMA**

1) In caso di non iscrizione o di avvenuta cancellazione dalle liste elettorali, indicarne i motivi;
2) In caso contrario indicare le condanne penali riportate o procedimenti penali pendenti;
3) Per la valutazione del servizio militare ai sensi della legge 958/86 indicare la posizione ed il servizio attestati nel foglio matricolare;
4) Indicare le cause della eventuale risoluzione dei rapporti di impiego;

Allegato B

CURRICULUM PROFESSIONALE
(Artt. 46 e 47 del DPR n. 445/2000 – allegare fotocopia di valido documento di riconoscimento)

Il/la sottoscritto/a _____ nato/a a_____ il _____ residente _____ Prov. _____ CAP _____ Via _____N. _____ consapevole, secondo quanto prescritto dall'Art. 76 del D.P.R. n. 445/2000, della responsabilità penale cui può andare incontro in caso di dichiarazioni mendaci, falsità negli atti ed uso di atti falsi, nonché di quanto stabilito dall'art. 75 del D.P.R. n. 445/2000, in caso di dichiarazioni non veritiere

DICHIARA

Sotto la propria responsabilità quanto segue:

Attività professionali, di studio, direzionali-organizzative con riferimento:

- alla tipologia delle istituzioni in cui sono allocate le strutture presso le quali il candidato ha svolto la sua attività e alla tipologia delle prestazioni erogate dalle strutture medesime: _____ _____ _____ _____
- alla posizione funzionale del candidato nelle strutture ed alle sue competenze con indicazione di specifici ambiti di autonomia professionale con funzioni di direzione, ruoli di responsabilità rivestiti, lo scenario organizzativo in cui ha operato il dirigente ed i particolari risultati ottenuti nelle esperienze professionali precedenti: _____ _____ _____ _____
- alla tipologia qualitativa e quantitativa delle prestazioni effettuate dal candidato anche con riguardo dell'attività/casistica trattata nei precedenti incarichi, misurabili in termine di volume e complessità: _____ _____ _____ _____
- Alla continuità e alla rilevanza dell'attività pubblicistica e di ricerca svolta nel corso di precedenti incarichi: _____ _____ _____ _____

Soggiorni di studio o di addestramento professionale per attività attinenti alla disciplina in rilevanti strutture italiane o estere di durata non inferiore a tre mesi con esclusione dei tirocini obbligatori:

_____
_____
_____
_____

Attività didattiche presso corsi di studio per il conseguimento di diploma universitario, di laurea o di specializzazione ovvero presso scuole per la formazione di personale sanitario con indicazione delle ore annue di insegnamento:

_____
_____
_____

Partecipazione a eventi formativi, anche effettuati all'estero, in qualità di docente o di relatore:
_____
_____
_____
_____

Data_____ **FIRMA**

Allegato C

DICHIARAZIONE SOSTITUTIVA DI CERTIFICAZIONE
(Artt. 46 del DPR n. 445/2000 – allegare fotocopia di valido documento di riconoscimento)

Il/la sottoscritto/a _____ nato/a a_____ il _____ residente in _____ Prov. _____ CAP _____

Via _____N. _____ consapevole, secondo quanto prescritto dall'Art. 76 del D.P.R. n. 445/2000, della responsabilità penale cui può andare incontro in caso di dichiarazioni mendaci, falsità negli atti ed uso di atti falsi, nonché di quanto stabilito dall'art. 75 del D.P.R. 28.12.2000, n. 445, in caso di dichiarazioni non veritiere

DICHIARA

Sotto la propria responsabilità quanto segue:

di essere in possesso:

Laurea in _____ conseguita in data ____/____/_____ presso _____ punteggio finale _____

Abilitazione conseguita in data ____/____/_____

Specializzazione in _____ conseguita in data ____/____/_____ presso _____ punteggio finale _____

Iscrizione all'ordine dei Medici della provincia di _____ dal ____/____/_____ al n. _____

Attestato di formazione manageriale: SI ☐ (conseguito in data ____/____/_____)
☐ NO

Eventuali altri titoli:

- Titolo: _____ conseguito il ____/____/_____
  Presso _____ punteggio finale _____
- Titolo: _____ conseguito il ____/____/_____
  Presso _____ punteggio finale _____

Di aver svolto le seguenti attività di docenza *seguendo il successivo schema esemplificativo:*

Materia _____ presso _____ corso di studi _____ dal ____/____/_____ al ____/____/_____ n. ore di insegnamento totali _____

Di aver partecipato ai seguenti eventi formativi (corsi, convegni, seminari, ecc.) *seguendo il successivo schema esemplificativo:*

Denominazione corso _____ organizzato da _____ luogo _____ durata dal ____/____/_____ al ____/____/_____ in qualità di _____

Data_____ **FIRMA**

Allegato D

DICHIARAZIONE SOSTITUTIVA DELL'ATTO DI NOTORIETA'
(Artt. 19 e 47 del DPR n. 445/2000 – allegare fotocopia di valido documento di riconoscimento)

Il/la sottoscritto/a _____ nato/a a_____ il _____ residente in _____ Prov. _____ CAP _____

Via _____N. _____ consapevole, secondo quanto prescritto dall'Art. 76 del D.P.R. n. 445/2000, della responsabilità penale cui può andare incontro in caso di dichiarazioni mendaci, falsità negli atti ed uso di atti falsi, nonché di quanto stabilito dall'art. 75 del D.P.R. n. 445/2000, in caso di dichiarazioni non veritiere

DICHIARA

Sotto la propria responsabilità quanto segue:

Servizi prestati *seguendo il successivo schema esemplificativo***:**

Denominazione Ente: _____ Ente pubblico privato ☐ accredit./convenz. ☐ SSN ☐ privato non accredit./convenz. SSN altro ☐ _____

Profilo professionale: _____

Tipologia dell'incarico: ☐ Tempo indeterminato ☐ Tempo determinato ☐ CoCoCo ☐ CoCoPro ☐Convenzione ☐Libero professionale ☐ Borsista ☐Altro_____

durata dell'incarico: dal ____/____/_____ al ____/____/_____

Durata orario settimanale: Full time (38 h/sett.) ☐ part-time (____h/sett.) ☐

Eventuali periodi di aspettativa:

- dal ___/___/_____ al ___/___/_____ per il seguente motivo_____
- dal ___/___/_____ al ___/___/_____ per il seguente motivo_____

che le copie di cui al successivo elenco sono conformi all'originale:

1.
2.
3.
4.
5.
6.
7.

Data_____ **FIRMA**

ASL BA

AVVISO PUBBLICO PER IL CONFERIMENTO DELL'INCARICO QUINQUENNALE DI DIRETTORE DELLA STRUTTURA COMPLESSA RADIODIAGNOSTICA PO MONOPOLI.

IL DIRETTORE GENERALE f.f.

In esecuzione della deliberazione n. 2672 del 13.12.2024

RENDE NOTO

è indetto avviso pubblico per il conferimento dell'incarico quinquennale di Direttore della Struttura Complessa: **Radiodiagnostica del Presidio Ospedaliero Monopoli–** ruolo**: sanitario –** profilo professionale**: medico – disciplina:** Radiodiagnostica – rapporto di lavoro: **esclusivo e a tempo indeterminato**, ai sensi delle seguenti disposizioni: art. 15 del D.lgs 30.12.92, n. 502 e s.m.i, DPR 10.12.97, n. 484, art. 4, comma 1, del D.L. 13.9.2012, n. 158, convertito nella legge 8.11.2012, n. 189 e R.R. 31 Dicembre 2013, n. 24 approvato con DGR 2207 del 26.11.2013.

L'incarico avrà durata quinquennale con facoltà di rinnovo per lo stesso periodo o per un periodo più breve.

Il trattamento economico è quello previsto dal vigente CCNL dell'Area Sanità.

Al presente avviso saranno applicate:

le disposizioni di cui alla Legge 10.04.91 n. 125, che garantisce pari opportunità tra uomini e donne per l'accesso al lavoro;

la disposizione di cui all'art. 20 della Legge 104/92 sulla richiesta di ausili e di eventuali tempi aggiuntivi per le prove concorsuali da parte dei candidati portatori di handicap.

PROFILO DEL DIRIGENTE DA INCARICARE

PROFILO OGGETTIVO (Struttura): definisce il contesto clinico e gestionale dell'U.O. in relazione alla Struttura ed al contesto territoriale nel quale opera.

Il P.O. **"San Giacomo di Monopoli** è un Ospedale di I livello, caratterizzato da un elevato confort alberghiero e da una considerevole dotazione tecnologica. La Radiologia del P.O. **"San Giacomo"** esprime un importante punto di riferimento del sud Barese, essendo dotazione tecnologica – strumentale, consta oltre la diagnostica tradizionale radiologica, di 2 apparecchiature TC e di 1 RM.

Il P.O. **"San Giacomo" di Monopoli** costituisce riferimento per le patologie tempo-dipendenti accentuata nei mesi estivi per l'aumento della densità dei residenti.

PROFILO SOGGETTIVO: definisce le competenze gestionali e tecnico-professionali, le conoscenze scientifiche ed attitudinali ritenute necessarie per assolvere in modo idoneo alla Direzione della U.O.C.

Profilo professionale del Direttore di struttura complessa. REQUISITI GESTIONALI.

1. Preparazione clinica e gestionale di elevato profilo, per realizzare una governance adeguata alla gestione di una Struttura Complessa che è punto di riferimento di una domanda ampia e variegata proveniente da un vasto territorio.

2. Capacità di gestione delle risorse umane afferenti all'U.O.C. e delle risorse tecnologiche, nell'ottica

dell'erogazione appropriata delle prestazioni assistenziali in termini di sicurezza, efficacia, efficienza e sostenibilità.

3. Capacità di lavorare per obiettivi, secondo gli indirizzi aziendali, e conoscenza delle procedure di budget con monitoraggio ed implementazione degli indicatori di risultato.

4. Capacità di introdurre nuovi modelli organizzativi flessibili.

5. Capacità di promuovere e gestire il lavoro in equipe ed in integrazione con le altre strutture aziendali.

6. Capacità di saper guidare, coinvolgere, relazionarsi con tutti i componenti dell'U.O., gestendone gli eventuali conflitti interni, e di saper adeguatamente motivarli e formarli, coinvolgendoli nell'applicazione di nuove metodiche e di nuovi modelli organizzativi, utilizzando tecniche di audit interno.

7. Capacità organizzative dei servizi prestati dal personale della U.O., in relazione alla sua corretta allocazione ed alla gestione dei turni di servizio, nel rispetto della normativa vigente.

8. Capacità di promuovere l'appropriatezza del ricorso alle prestazioni di diagnostica per immagini anche tramite attività formativa per i medici operanti nelle strutture ospedaliere, territoriali e per i Medici di Medicina di Base.

9. Competenze nell'ambito del Risk Management:

- *conoscenza dei processi di gestione del Rischio clinico, delle raccomandazioni ministeriali, delle procedure di audit, FMCA e RCA e delle metodiche di redazione, implementazione e monitoraggio di procedure clinico-assistenziali*
- *Esperienza in redazione e tenuta dei Manuali della Qualità e delle principali relative procedure*
- *Conoscenza della normativa in materia di sicurezza negli ambienti di lavoro.*

Profilo professionale del Direttore di struttura complessa. **REQUISITI TECNICO-PROFESSIONALI.**

1. Capacità di corretto ed efficiente utilizzo delle apparecchiature diagnostiche.

2. Approfondite conoscenze ed esperienza delle tecniche di diagnostica radiologica generale ed ecografica, con documentata esperienza nell'utilizzo delle grandi macchine (TC e RM) in tutti i settori;

3. Documentata esperienza in ambito diagnostico con riferimento alle patologie neurologiche, oncologiche, ortopediche, cardiovascolari ed internistiche in generale.

4. Comprovata esperienza nella diagnostica in regime di urgenza-emergenza.

5. Conoscenza dell'utilizzo ed implementazione dei sistemi RIS-PACS.

6. Conoscenza delle problematiche relative al coinvolgimento della struttura nelle attività di screening avviate dall'Azienda.

7. attestazione di una continua attività di formazione e di aggiornamento:

a) evidenza dell'attività formativa effettuata negli ultimi 10 anni;
b) pubblicazioni e produzione scientifica, di rilievo nazionale e internazionale, relativa agli ambiti della disciplina, svolta negli ultimi 10 anni;
c) attività svolta in ambito di società scientifiche.

REQUISITI SPECIFICI DI AMMISSIONE AL CONCORSO

a) iscrizione nell'albo dell'ordine dei medici, attestata da certificazione presentata nei modi di legge;

b) anzianità di servizio di sette anni, di cui cinque nella disciplina o disciplina equipollente e specializzazione nella medesima disciplina o in una disciplina equipollente ovvero anzianità di servizio di dieci anni nella disciplina. Per la valutazione dell'anzianità di servizio utile si fa riferimento a quanto previsto dall'art. 10 del D.P.R. 484/97. Ai fini dell'accesso all'incarico di direzione di struttura complessa è valutabile, così come prevede il DM 23 Marzo 2000, n. 184, nell'ambito del requisito di anzianità di servizio di sette anni richiesto ai medici in possesso di specializzazione, dall'art. 5, comma1, lettera b), del DPR 484/97, il servizio prestato in regime convenzionale a rapporto orario presso la struttura a diretta gestione delle aziende sanitarie e del Ministero della Sanità in base ad accordi nazionali. Tale servizio è valutato con riferimento all'orario settimanale svolto rapportato a quello dei medici dipendenti delle Aziende sanitarie.

c) Curriculum professionale in cui sia documentata una specificata attività professionale ed adeguata esperienza. I contenuti del curriculum professionale concernono le attività professionali, di studio, direzionali-organizzative, così come prescritto dall'art. 8 comma 3 - del DPR 10/12/97 n. 484.

d) Attestato di formazione manageriale. Fino all'espletamento del primo corso di formazione manageriale l'incarico sarà attribuito anche senza l'attestato di formazione, fermo restando l'obbligo di acquisire l'attestato medesimo nel primo corso utile.

L'accertamento del possesso dei requisiti specifici di ammissione sarà effettuato dalla Commissione preposta all'espletamento della selezione.

REQUISITI GENERALI

a) - Cittadinanza italiana, salve le equiparazioni stabilite dalle leggi vigenti, o cittadinanza di uno dei paesi dell'Unione Europea;
b) - Idoneità fisica all'impiego:
   1) l'accertamento dell'idoneità fisica all'impiego e alle funzioni attribuite al posto da ricoprire, è effettuato, a cura dell'ASL, prima dell'immissione in servizio;
   2) il personale dipendente da pubbliche amministrazioni ed il personale dipendente dagli istituti, ospedali ed enti, di cui agli artt. 25 e 26, comma 1 del DPR 20.12.79 n. 761, è dispensato dalla visita medica;
c) godimento dei diritti civili e politici.

Non possono accedere agli impieghi coloro che sono stati interdetti dai pubblici uffici, coloro che sono stati esclusi dall'elettorato attivo, coloro che sono stati destituiti o dispensati o licenziati dall'impiego presso una pubblica amministrazione, coloro che sono stati dichiarati decaduti da un impiego presso una pubblica amministrazione a seguito dell'accertamento che l'impiego stesso è stato conseguito mediante la produzione di documenti falsi o viziati da invalidità non sanabili o con dichiarazioni mendaci.

Tenuto conto della durata del contratto (quinquennale) l'attribuzione dell'incarico non modifica la cessazione del rapporto di lavoro per il compimento del limite massimo di età stabilito dalla vigente normativa in merito.

I requisiti di cui al presente bando di concorso devono essere posseduti alla data di scadenza del termine stabilito per la presentazione delle domande di ammissione.

MODALITA' E TERMINI DI PRESENTAZIONE DELLE DOMANDE

Le domande di partecipazione all'avviso, redatte in carta semplice, indirizzate al Direttore Generale f.f.- ASL BA – Lungomare Starita, 6 – 70132 Bari, devono essere inoltrate esclusivamente per posta certificata (PEC) al seguente indirizzo: agruconcorsi.aslbari@pec.rupar.puglia.it, in applicazione della L. 150/2009 e con le

modalità di cui alla circolare del Dip. Funzione Pubblica n. 12/2010, entro il 30° giorno successivo alla data di pubblicazione del presente bando - per estratto - nella Gazzetta Ufficiale della Repubblica Italiana.

La validità dell'istanza è subordinata all'utilizzo da parte del candidato di un indirizzo di posta elettronica certificata (PEC) esclusivamente personale, pena esclusione; non sarà pertanto ritenuta ammissibile la domanda inviata da un indirizzo di posta elettronica semplice/ordinaria. L'invio deve avvenire in un'unica spedizione, (non superiore a 20MB) con i seguenti allegati esclusivamente in formato **PDF (pena la non ammissione)**:

- domanda;
- elenco dei documenti;
- cartella con tutta la documentazione;
- copia fotostatica di documento di riconoscimento in corso di validità.

La domanda di partecipazione all'avviso dovrà recare la firma autografa ovvero digitale.

La validità della trasmissione e ricezione del messaggio di posta elettronica certificata è attestata, rispettivamente, dalla ricevuta di accettazione e dalla ricevuta di avvenuta consegna. Le istanze e le dichiarazioni inviate per via telematica sono valide se effettuate secondo quanto previsto dal D.Lgs 235/2010 (Codice dell'amministrazione digitale), anche se indirizzata alla P.E.C. del protocollo aziendale.

E' esclusa ogni altra forma di presentazione o di trasmissione, pena la non ammissione.

Il termine per la presentazione della domanda, ove cada in giorno festivo, sarà prorogato di diritto al giorno seguente non festivo.

Si rende noto che, le domande inviate prima della pubblicazione del presente bando - per estratto – nella Gazzetta Ufficiale della Repubblica Italiana e quelle inviate dopo la scadenza del suddetto termine, non saranno prese in considerazione.

L'eventuale riserva di invio successivo di documenti o titoli è priva di effetti e i documenti o i titoli, inviati successivamente alla scadenza del termine, non saranno presi in considerazione.

L'Azienda non assume responsabilità nel caso in cui i file inviati via PEC in maniera difforme da quanto richiesto nel bando, ne impedisca la visione ed il conseguente esame della documentazione.

Nella domanda di ammissione, datata e firmata, redatta secondo lo schema esemplificativo di cui all'***Allegato "A"***, sotto forma di autocertificazione, l'aspirante deve dichiarare sotto la propria responsabilità, ai sensi degli artt. 46 e 47 D.P.R. n. 445/00, e s.m.i., consapevole delle sanzioni penali previste dall'art. 76 D.P.R. n. 445/00, e s.m.i., nel caso di mendaci dichiarazioni, falsità negli atti, uso o esibizione di atti falsi o contenenti dati non più rispondenti a verità, nonché della decadenza dai benefici conseguenti al provvedimento eventualmente emanato sulla base della dichiarazione non veritiera, qualora dal controllo effettuato emerga la non veridicità del contenuto di taluna, quanto segue:

1) cognome e nome;
2) data e luogo di nascita, codice fiscale, residenza;
3) procedura a cui si intende partecipare;
4) possesso della cittadinanza italiana, ovvero requisiti sostitutivi di cui all'art. 38 D. Lgs. n. 165/01, e s.m.i.;
5) titoli di studio posseduti e requisiti specifici di ammissione;
6) Comune d'iscrizione nelle liste elettorali, ovvero i motivi della non iscrizione o della cancellazione dalle liste medesime;

7) di godere dei diritti civili e politici;
8) le eventuali condanne penali riportate e/o i procedimenti penali a carico dichiarandone espressamente, in caso negativo, l'assenza;
9) posizione nei riguardi degli obblighi militari (per i soggetti nati entro il 31/12/1985);
10) servizi prestati presso PP.AA., nonché eventuali cause di risoluzione dei precedenti rapporti di pubblico impiego, ovvero di non aver mai prestato servizio presso pubbliche amministrazioni;
11) dichiarazione di non essere stato destituito o dispensato o licenziato dall'impiego presso una pubblica amministrazione e di non essere stato dichiarato decaduto dall'impiego presso una pubblica amministrazione per averlo conseguito mediante produzione di documenti falsi o viziati da invalidità non sanabili, ovvero di essere cessato dal servizio presso una pubblica amministrazione per il seguente motivo_____;
12) dichiarazione di accettazione delle condizioni fissate dal bando;
13) consenso, ai sensi del D.lgs. n. 196/03, alla A.S.L. BA al trattamento dei dati personali forniti, finalizzato agli adempimenti connessi all'espletamento della procedura concorsuale;
14) domicilio presso il quale deve, ad ogni effetto, essere fatta ogni necessaria comunicazione, completo di numero di codice di avviamento postale, di numero telefonico (anche cellulare) e indirizzo e-mail. In caso di mancata indicazione vale, ad ogni effetto, la residenza di cui al punto 1). L'aspirante è obbligato a comunicare per iscritto eventuali variazioni d'indirizzo;
15) data e firma in calce in originale. La sottoscrizione non è soggetta ad autenticazione, ai sensi dell'art. 39, comma 1, del DPR 28.12.2000 n. 445.

La mancata sottoscrizione della domanda o la omessa dichiarazione nella stessa dei requisiti richiesti per l'ammissione determina l'esclusione dall'avviso.

I candidati portatori di handicap dovranno specificare l'ausilio necessario in relazione al proprio handicap nonché segnalare l'eventuale necessità di tempi aggiuntivi.

DOCUMENTAZIONE DA ALLEGARE ALLA DOMANDA

Alla domanda di partecipazione al concorso, i concorrenti devono allegare:

1) Curriculum, redatto in carta semplice secondo lo schema esemplificativo di cui all'***Allegato "B"***, datato e firmato e autocertificato nei modi di legge, da cui risultino le attività professionali, di studio, direzionali-organizzative, così come prescritto dall'art. 8 comma 3 del DPR 10/12/97 n. 484, che saranno valutate secondo le disposizioni di cui all'art. 15, comma 7 bis, lett. d) del D. lgs 502/92.
   Il contenuto del curriculum dovrà far riferimenti in particolare:
   a) Alla tipologia delle istituzioni in cui sono allocate le strutture presso le quali il candidato ha svolto la sua attività e alla tipologia delle prestazioni erogate dalle strutture medesime;
   b) Alla posizione funzionale del candidato nelle strutture presso le quali il candidato ha svolto la sua attività ed alle sue competenze con indicazione di eventuali specifici ambiti di autonomia professionale con funzioni di direzione, ruoli di responsabilità rivestiti, lo scenario organizzativo in cui ha operato il dirigente ed i particolari risultati ottenuti nelle esperienze professionali precedenti;
   c) Alla tipologia qualitativa e quantitativa delle prestazioni effettuate dal candidato anche con riguardo all'attività/casistica trattata nei precedenti incarichi, misurabile in termini di volume e complessità. **Le casistiche devono essere riferite al decennio precedente alla data di pubblicazione dell'avviso per estratto nella Gazzetta Ufficiale e devono essere certificate dal Direttore Sanitario sulla base delle attestazioni del Direttore del competente dipartimento o unità operativa di appartenenza**;
   d) Ai soggiorni di studio o di addestramento professionale per attività attinenti alla disciplina in rilevanti strutture italiane o estere di durata non inferiore a tre mesi con esclusione dei tirocini obbligatori;
   e) Alla attività didattica presso corsi di studio per il conseguimento di diploma universitario, di laurea

o di specializzazione ovvero presso scuole per la formazione di personale sanitario con indicazione delle ore annue di insegnamento;

f) Alla partecipazione a corsi, congressi, convegni e seminari, anche effettuati all'estero, in qualità di docente o di relatore**;**

g) Alla produzione scientifica strettamente pertinente alla disciplina, pubblicata su riviste italiane o straniere. Il candidato dovrà allegare al curriculum, le pubblicazioni ritenute più significative, fino ad un massimo di 10, che devono essere edite a stampa e devono essere prodotte in originale o in copia autenticata ai sensi di legge, ovvero in semplice copia fotostatica tratta dagli originali pubblicati con dichiarazione sostitutiva di atto di notorietà che ne attesti la conformità all'originale. Di tali lavori scientifici deve essere prodotto elenco dettagliato, con numerazione progressiva in relazione al corrispondente documento e con indicazione della relativa forma originale o autenticata;

h) Alla continuità e alla rilevanza dell'attività pubblicistica e di ricerca svolta nel corso dei precedenti incarichi.

I contenuti del curriculum, esclusi quelli relativi alla sola casistica di cui al punto c) e quelli di cui al punto g), devono essere autocertificati dal candidato stesso mediante dichiarazioni sostitutive di cui agli artt. 46 e 47 del DPR 445/2000 e successive modifiche ed integrazioni. Il curriculum qualora non reso sotto forma di dichiarazione sostitutiva di certificazione e/o atto di notorietà, o non formalmente documentato, ha unicamente uno scopo informativo e, pertanto, non produce attribuzione di alcun punteggio.

2) Tutte le certificazioni **(*Allegati "C" e "D")*** ai sensi degli Artt. 46 e 47 del D.P.R. 445/2000 e s.m.i., relative ai titoli che i candidati ritengano opportuno presentare agli effetti della valutazione, tra cui titoli di carriera e di studio, nonché il possesso dei requisiti di ammissione.
   Nella dichiarazione sostitutiva relativa ai servizi prestati deve essere specificato:
   - esatta denominazione dell'Ente presso cui il servizio è stato prestato (se trattasi di Enti diversi dal SSN deve essere precisato se l'Ente è pubblico, privato, accreditato o se convenzionato con il SSN);
   - profilo professionale;
   - durata del rapporto di lavoro (indicando il giorno, il mese e l'anno di inizio e cessazione, nonché le eventuali interruzioni per aspettative senza assegni);
   - la natura giuridica del rapporto di lavoro (se subordinato a tempo indeterminato, determinato, libero professionale, convenzione, co.co.co., co.co.pro, ecc.)
   - durata dell'orario settimanale (se a tempo pieno o parziale e, in tale ultima ipotesi, indicando la percentuale di part-time);

3) Dichiarazione sostitutiva dell'atto di notorietà (***Allegato "D"***), ai sensi dell'art. 19 DPR 445/2000 e s.m.i. per autocertificare la conformità all'originale delle copie allegate, ad esempio per le eventuali copie di specializzazioni, diplomi, corsi di studio, pubblicazioni ecc.

Le dichiarazioni sostitutive dovranno essere chiare e complete in ogni particolare utile per una corretta valutazione di quanto dichiarato nelle stesse. In caso contrario, saranno ritenute "non valutabili".

I titoli redatti in lingua straniera devono essere corredati da una traduzione in lingua italiana certificata, conforme al testo straniero, redatta dalla competente rappresentanza diplomatica o consolare, ovvero da un traduttore ufficiale.

4) Ricevuta di pagamento del contributo di partecipazione al concorso pari a ***€ 20,00*** (**non rimborsabile**) da effettuarsi **entro i termini di scadenza del bando.**
   Il pagamento potrà essere effettuato esclusivamente utilizzando il Portale dei Pagamenti della Regione Puglia: **pagamenti.regione.puglia.it.** Il versamento deve riportare nella Causale concorso la dicitura: Avviso Pubblico per Direttore della Struttura Complessa Radiodiagnostica del Presidio Ospedaliero di

Monopoli. **In mancanza della ricevuta di pagamento nei modi richiesti, il candidato non sarà ammesso alla procedura concorsuale**;

5) Un elenco, in carta semplice, dei documenti e dei titoli presentati, datato e firmato;
6) Fotocopia di un documento di identità personale in corso di validità, pena la non ammissione.

Le dichiarazioni sostitutive di certificazioni e/o di atto di notorietà, perché possano essere prese in considerazione devono risultare da atto formale distinto dalla domanda, secondo gli allegati schemi semplificativi **(*Allegati "C" e "D")*** ed accompagnate dalla fotocopia di un documento di riconoscimento in corso di validità.

Si rammenta che L'Amministrazione può effettuare, anche a campione, idonei controlli sulla veridicità del contenuto delle dichiarazioni sostitutive ricevute e che, oltre alla decadenza dell'interessato dai benefici eventualmente conseguiti sulla base di dichiarazioni non veritiere, sono applicabili le sanzioni penali previste per le ipotesi di falsità in atti e dichiarazioni mendaci.

COMMISSIONE E MODALITA' DI SELEZIONE

Il Direttore Generale f.f., dopo la scadenza del bando di concorso, nomina la commissione di valutazione secondo le procedure previste dall'art. 15 del D.lgs 502/1992 e s.m.i.. La Commissione riceve dall'azienda il profilo del dirigente da incaricare. La stessa sulla base dell'analisi comparativa dei curricula, dei titoli professionali posseduti, avuto anche riguardo alle necessarie competenze organizzative e gestionali, dei volumi dell'attività svolta, dell'aderenza del profilo ricercato e degli esiti del colloquio presenta al Direttore Generale f.f. la graduatoria dei candidati, ai sensi dell'art. 20 lett. b) Legge 5 Agosto 2022, n. 118 e a parità di punteggio prevarrà il candidato più giovane di età.

La Commissione dispone complessivamente di 80 punti, 50 dei quali relativi al curriculum e 30 al colloquio.
La valutazione del curriculum precede il colloquio.
La valutazione del curriculum professionale avviene con riferimento:

- Alla tipologia delle istituzioni in cui sono allocate le strutture presso le quali il candidato ha svolto la sua attività e alla tipologia delle prestazioni erogate dalle strutture medesime (massimo punti 5);
- Alla posizione funzionale del candidato nelle strutture presso le quali il candidato ha svolto la sua attività ed alle sue competenze con indicazione di specifici ambiti di autonomia professionale con funzioni di direzione, ruoli di responsabilità rivestiti, lo scenario organizzativo in cui ha operato il dirigente ed i particolari risultati ottenuti nelle esperienze professionali precedenti (massimo punti 15);
- Alla tipologia qualitativa e quantitativa delle prestazioni effettuate dal candidato anche con riguardo all'attività/casistica trattata nei precedenti incarichi, misurabile in termine di volume e complessità. Le casistiche devono essere riferite al decennio precedente alla data di pubblicazione dell'avviso per estratto nella Gazzetta Ufficiale e devono essere certificate dal Direttore Sanitario sulla base delle attestazioni del Direttore del competente Dipartimento o Unità operativa di appartenenza (massimo punti 12);
- Ai soggiorni di studio o di addestramento professionale per attività attinenti alla disciplina in rilevanti strutture italiane o estere di durata non inferiore a tre mesi con esclusione dei tirocini obbligatori (massimo punti 2),
- Alla attività didattica presso corsi di studio per il conseguimento di diploma universitario, di laurea o di specializzazione ovvero presso scuole per la formazione di personale sanitario (massimo punti 5);
- Alla partecipazione a corsi, congressi, convegni e seminari, anche effettuati all'estero, in qualità di docente o di relatore (massimo punti 3);
- Alla produzione scientifica, valutata in relazione all'attinenza alla disciplina ed in relazione alla pubblicazione su riviste nazionali ed internazionali, nonché al suo impatto sulla comunità scientifica (massimo punti 5);

- Alla continuità e alla rilevanza dell'attività pubblicistica e di ricerca svolta nel corso di precedenti incarichi (massimo punti 3).

Il colloquio è diretto alla valutazione delle capacità professionali del candidato nella specifica disciplina, con riferimento anche alle esperienze professionali documentate, nonché all'accertamento delle capacità gestionali, organizzative e di direzione del medesimo con riferimento alle caratteristiche dell'incarico da svolgere, rispondenti alle caratteristiche professionali determinate dall'Azienda.
La Commissione terrà conto della chiarezza espositiva, della correttezza delle risposte, dell'uso di linguaggio scientifico appropriato, della capacità di collegamento con altre patologie o discipline o specialità per la miglior risoluzione dei quesiti anche dal punto di vista dell'efficacia e dell'economicità degli interventi.
Il colloquio è anche diretto a testare la visione e l'originalità delle proposte sull'organizzazione della struttura complessa, nonché l'attitudine all'innovazione ai fini del miglioramento dell'organizzazione e della soddisfazione degli stakeholders della struttura stessa.

Nel caso la Commissione lo ritenga opportuno potrà esprimere valutazioni specifiche in merito all'idoneità dei candidati attraverso modalità che consentano di stabilire relazioni con la struttura ed il personale ad essa appartenente, anche attraverso sopralluoghi e colloqui, stabilendo i tempi di inserimento nell'ambito della procedura e dandone preventiva comunicazione al candidato, al fine di acquisire ulteriori elementi atti a permettere al candidato di esprimere nel colloquio e nella relazione la propria visione sulla conduzione della struttura.

Nell'ambito della procedura selettiva e per integrare gli elementi di valutazione del colloquio, potrà essere richiesto ai candidati di predisporre, nel giorno fissato per il colloquio, una relazione scritta su temi individuati dalla Commissione. In tal caso, la relazione scritta costituisce elemento di valutazione nell'ambito del colloquio, contribuendo alla definizione del relativo tetto massimo di punteggio.

Il superamento della prova colloquio è subordinato al raggiungimento di una valutazione di sufficienza espressa in termini numerici di almeno 21/30.

I candidati saranno convocati per il colloquio non meno di quindici giorni prima del giorno fissato con pec o con avviso che verrà pubblicato sul sito Aziendale della ASL consultabile all'indirizzo www.sanita.puglia.it/web/asl-bari, selezionare sulla Homepage la voce "Albo Pretorio" – sezione concorsi e avvisi.

Il colloquio si svolgerà in un'aula aperta al pubblico, ferma restando la possibilità di non far assistere alle operazioni gli altri candidati qualora la prova colloquio venga effettuata con modalità uniformi, somministrando ai candidati le medesime domande.
La data del colloquio verrà pubblicata anche sul sito Aziendale della ASL consultabile all'indirizzo www.sanita.puglia.it/web/asl-bari, selezionare sulla Homepage la voce "Albo Pretorio" – sezione concorsi e avvisi.

I candidati convocati per il colloquio dovranno presentarsi muniti di un documento di identità valido a norma di legge. La mancata presentazione al colloquio equivale a rinuncia.

CONFERIMENTO DELL'INCARICO

Il Direttore Generale f.f conferirà l'incarico al candidato che ha conseguito il miglior punteggio ai sensi dell'art. 20 lett. b) della Legge 5 Agosto 2022, n. 118. A parità di punteggio prevarrà il candidato più giovane di età.
L'azienda nei due anni successivi alla data di conferimento dell'incarico, nel caso di dimissioni o decadenza del Dirigente a cui è stato conferito, procederà alla sostituzione dello stesso mediante scorrimento della

graduatoria dei candidati.
Ai sensi dell'art. 15, comma 7 ter, del D.lgs 502/92, l'incarico di direttore di struttura complessa è soggetto a conferma al termine di un periodo di prova di sei mesi, prorogabili di altri sei, sulla base della valutazione di cui al comma 5 del medesimo art. 15.
L'incarico avrà durata quinquennale con facoltà di rinnovo per lo stesso periodo o per un periodo più breve.
Il trattamento economico è stabilito dal vigente C.C.N.L. dell'Area Sanità.
Il Dirigente non confermato nell'incarico è destinato ad altra funzione con la perdita del relativo specifico trattamento economico.
L'incarico di Direttore medico implica il rapporto di lavoro esclusivo e a tempo pieno, ai sensi dell'art. 15 quinquies del D.Lgs 502/92 e s.m.i., salvo intervenuta rimodulazione della disciplina in materia di esclusività del rapporto dei dirigenti sanitari da parte della Giunta Regionale, in applicazione dell'art. 44 della L.R. n.52/2019.
Il candidato al quale sarà attribuito l'incarico stipulerà il contratto individuale di lavoro, ai sensi della vigente normativa in materia ed in conformità a quanto stabilito dal Regolamento Regionale della Regione Puglia 31 Dicembre 2013, n. 24 approvato con DGR 2207 del 26.11.2013.

Ai sensi dell'art. 15, comma 8, del D.lgs. 30 dicembre 1992 n. 502, così come integrato dal D.lgs. 19 giugno 1999, n. 229, l'attestato di formazione manageriale di cui all'art. 5, comma 1, lettera d) del DPR 10 dicembre 1997 n. 484, deve essere conseguito dall'incaricato entro un anno dall'inizio dell'incarico; il mancato superamento del primo corso, attivato dalla Regione, successivamente al conferimento dell'incarico, determina la decadenza dall'incarico stesso.

SORTEGGIO COMMISSIONE

I Direttori di Struttura Complessa verranno individuati tramite sorteggio da un elenco nazionale nominativo costituito dall'insieme degli elenchi regionali dei Direttori di Struttura Complessa appartenenti ai ruoli regionali del SSN nella disciplina di Radiodiagnostica.
Il sorteggio dei componenti della Commissione esaminatrice verrà effettuato presso la sede legale dell'Azienda - Lungomare Starita 6 Bari - il primo martedì del mese successivo alla data di scadenza del termine per la presentazione delle domande.
In caso di giorno festivo sarà effettuato nello stesso luogo e alla stessa ora del primo giorno successivo non festivo.

TRASPARENZA

Ai sensi di quanto previsto dall'art. 15 D.lgs 502/92 e s.m.i e dal R.R. 24/2013, saranno pubblicati nel sito web dell'Azienda – Sezione Amministrazione Trasparente – Concorsi:

- Il profilo professionale del dirigente da incaricare;
- La data e il luogo del sorteggio dei componenti della commissione;
- La nomina della Commissione di valutazione;
- La relazione della Commissione in forma sintetica, prima della nomina;
- I curricula dei candidati presentatisi al colloquio;

TRATTAMENTO DEI DATI PERSONALI

Ai sensi degli artt. 13-14 del Regolamento Generale sulla Protezione dei Dati (Regolamento UE 2016/679 del Parlamento europeo e del Consiglio del 27 aprile 2016), si informano gli interessati che il trattamento dei dati personali forniti dai candidati in sede di partecipazione al presente bando/avviso/concorso saranno raccolti dall'ASL BA, in qualità di Titolare del trattamento dei dati.

I dati personali dei candidati saranno trattati, anche attraverso sistemi informatizzati, per le finalità di

reclutamento di personale e dell'eventuale instaurazione del rapporto di lavoro.

I dati saranno trattati esclusivamente dal personale e da collaboratori dell'ASL BA o delle società di servizi espressamente designate come responsabili del trattamento. Al di fuori di queste ipotesi, i dati non saranno diffusi, né saranno comunicati a terzi, fatti salvi i casi in cui si renda necessario comunicarli ad altri soggetti coinvolti nell'attività istruttoria e nei casi specificamente previsti dal diritto nazionale o dell'Unione Europea.

Gli interessati hanno il diritto di ottenere dall'ASL BA, nei casi previsti, l'accesso ai dati personali e la rettifica o la cancellazione degli stessi o la limitazione del trattamento che li riguarda o di opporsi al trattamento (artt. 15 e ss. del Regolamento UE 2016/679).

L'apposita istanza è presentata contattando il Titolare del trattamento (ASL BA, con sede in Lungomare Starita, 6, 70123 Bari; PEC: protocollo.asl.bari@pec.rupar.puglia.it; email: direzione.generale@asl.bari.it, tel. 080.5842568) o il Responsabile della protezione dei dati (DPO) email: dpo@asl.bari.it; PEC: protocollo.asl.bari@pec.rupar.puglia.it, 080.5842565).

Gli interessati che ritengono che il trattamento dei dati personali a loro riferiti avvenga in violazione di quanto previsto dalla disciplina in materia di protezione dei dati personali hanno il diritto di proporre reclamo al Garante, come previsto dall'art. 77 del Regolamento (UE) 2016/679, o di adire le opportune sedi giudiziarie ai sensi dell'art. art. 79 del Regolamento citato.

Per ulteriori informazioni sul trattamento dei dati personali si rinvia all'informativa specifica resa disponibile sul sito web nell'apposita sezione - Privacy - Informative Privacy - del sito internet istituzionale all'indirizzo www.asl.bari.it.

NORME FINALI

Con la partecipazione al presente avviso è implicita da parte dei concorrenti l'accettazione, senza riserve, di tutte le disposizioni contenute nel bando stesso.

L'Amministrazione si riserva, comunque, la facoltà di modificare, prorogare, sospendere o revocare il presente bando, per legittimi motivi che saranno espressi tramite il sito aziendale www.sanita.puglia.it/web/asl-bari, senza che i concorrenti possano accampare pretese o diritti di sorta.

Si fa riserva, inoltre, di reiterare l'avviso nel caso siano pervenute entro la data di scadenza dell'avviso, un numero di candidature inferiore a 4 (quattro).

Per eventuali chiarimenti o informazioni, gli aspiranti potranno rivolgersi all'Azienda ASL BA - Area Gestione Risorse Umane - Ufficio Concorsi – Lungomare Starita, 6 - 70132 Bari - Tel. 080/5842377 –2312 – 2582 -2338 nelle ore di ufficio, oppure potranno consultare il sito Internet: www.sanita.puglia.it/web/asl-bari - sezione concorsi e avvisi.
Per quanto non previsto dal presente bando, si fa riferimento alle norme di legge in materia.

PUBBLICITÀ

Il Presente bando sarà pubblicato sul Bollettino Ufficiale della Regione Puglia, per estratto sulla Gazzetta Ufficiale Italiana e sul sito web della ASL BA, quale allegato al provvedimento deliberativo.

Il Direttore Generale f.f. ASL BA
Luigi FRUSCIO

Allegato A

FAC - SIMILE DI DOMANDA
Al Direttore Generale f.f. - ASL BA
Lungomare Starita, 6
70132 Bari

OGGETTO: richiesta di partecipazione all'Avviso Pubblico per il conferimento dell'incarico quinquennale di Direttore della Struttura Complessa: Radiodiagnostica del PO Monopoli.

Il/la sottoscritto/a_____chiede di essere ammesso/a partecipare all'Avviso pubblico di cui all'oggetto.

A tal fine, ai sensi degli Artt. 46 e 47 del D.P.R. 445/00, nonché consapevole, secondo quanto previsto dall'Art. 76 del D.P.R. n. 445/00, della responsabilità penale cui può andare incontro in caso di dichiarazioni non veritiere, di formazione o uso di atti falsi, dichiara quanto segue:

1. di essere nato/a a _____ il _____;
2. di essere residente in _____ Prov. _____ CAP _____ Via _____ n. _____;

   CODICE FISCALE _____;
3. di essere in possesso della cittadinanza italiana o di uno dei paesi dell'Unione Europea;
4. di essere in possesso del Diploma di Laurea in _____

   conseguito presso l'Università degli Studi di_____ in data _____;

   di essere in possesso dell'abilitazione all'esercizio della professione;

   di essere in possesso della seguente specializzazione_____ conseguita presso l'Università degli Studi di_____ in data _____;

   di essere iscritto all'Ordine dei Medici della Provincia di_____;
5. di essere iscritto nelle liste elettorali del Comune di_____(1);
6. di godere dei diritti civili e politici;
7. di non aver riportato condanne penali e di non aver procedimenti penali in corso (2);
8. di essere nei riguardi degli obblighi militari nella posizione di_____(3)(per i soggetti nati entro il 31/12/1985)
9. di avere/non avere prestato servizio presso Pubbliche Amministrazioni (4);
10. di non essere stato destituito o dispensato o licenziato dall'impiego presso una pubblica amministrazione e di non essere stato dichiarato decaduto dall'impiego presso una pubblica amministrazione per averlo conseguito mediante produzione di documenti falsi o viziati da invalidità non sanabili, ovvero di essere cessato dal servizio presso una pubblica amministrazione per il seguente motivo_____;
11. accettare tutte le condizioni previste dal bando;
12. di autorizzare l'Azienda al trattamento dei dati personali forniti, finalizzato agli adempimenti connessi all'espletamento della procedura concorsuale, ai sensi della Legge 30/12/2003 n. 196;
13. Chiede che ogni comunicazione relativa al presente CONCORSO deve essere fatta al seguente indirizzo: Via_____ n _____ Città _____ Prov. _____ CAP _____

    Tel. n. _____ Indirizzo E-Mail _____, impegnandosi a comunicare le eventuali variazioni successive e riconoscendo che l'Amministrazione non assume alcuna responsabilità in caso di irreperibilità del destinatario.

Il/La sottoscritto/a _____ dichiara, altresì, di essere a conoscenza che in caso di dichiarazioni mendaci decadrà dai benefici conseguenti al provvedimento emanato sulla base delle dichiarazioni non veritiere.

Data_____ **FIRMA**

1) In caso di non iscrizione o di avvenuta cancellazione dalle liste elettorali, indicarne i motivi;
2) In caso contrario indicare le condanne penali riportate o procedimenti penali pendenti;
3) Per la valutazione del servizio militare ai sensi della legge 958/86 indicare la posizione ed il servizio attestati nel foglio matricolare;
4) Indicare le cause della eventuale risoluzione dei rapporti di impiego;

Allegato B

CURRICULUM PROFESSIONALE

(Artt. 46 e 47 del DPR n. 445/2000 – allegare fotocopia di valido documento di riconoscimento)

Il/la sottoscritto/a _____

nato/a a_____ il _____

residente in _____ Prov. _____ CAP _____

Via _____N. _____

consapevole, secondo quanto prescritto dall'Art. 76 del D.P.R. n. 445/2000, della responsabilità penale cui può andare incontro in caso di dichiarazioni mendaci, falsità negli atti ed uso di atti falsi, nonché di quanto stabilito dall'art. 75 del D.P.R. n. 445/2000, in caso di dichiarazioni non veritiere

DICHIARA

Sotto la propria responsabilità quanto segue:

Attività professionali, di studio, direzionali-organizzative con riferimento:

- alla tipologia delle istituzioni in cui sono allocate le strutture presso le quali il candidato ha svolto la sua attività e alla tipologia delle prestazioni erogate dalle strutture medesime: _____ _____ _____ _____ _____
- alla posizione funzionale del candidato nelle strutture ed alle sue competenze con indicazione di specifici ambiti di autonomia professionale con funzioni di direzione, ruoli di responsabilità rivestiti, lo scenario organizzativo in cui ha operato il dirigente ed i particolari risultati ottenuti nelle esperienze professionali precedenti: _____ _____ _____ _____ _____
- alla tipologia qualitativa e quantitativa delle prestazioni effettuate dal candidato anche con riguardo dell'attività/casistica trattata nei precedenti incarichi, misurabili in termine di volume e complessità: _____ _____ _____

_____

_____

- Alla continuità e alla rilevanza dell'attività pubblicistica e di ricerca svolta nel corso di precedenti incarichi:

  _____

  _____

  _____

  _____

  _____

Soggiorni di studio o di addestramento professionale per attività attinenti alla disciplina in rilevanti strutture italiane o estere di durata non inferiore a tre mesi con esclusione dei tirocini obbligatori:

_____

_____

_____

_____

_____

Attività didattiche presso corsi di studio per il conseguimento di diploma universitario, di laurea o di specializzazione ovvero presso scuole per la formazione di personale sanitario con indicazione delle ore annue di insegnamento: _____

_____

_____

_____

_____

Partecipazione a eventi formativi, anche effettuati all'estero, in qualità di docente o di relatore:

_____

_____

_____

_____

_____

Data_____ **FIRMA**

Allegato C

DICHIARAZIONE SOSTITUTIVA DI CERTIFICAZIONE
(Artt. 46 del DPR n. 445/2000 – allegare fotocopia di valido documento di riconoscimento)

Il/la sottoscritto/a _____

nato/a a_____ il _____

residente in _____ Prov. _____ CAP _____

Via _____N. _____

consapevole, secondo quanto prescritto dall'Art. 76 del D.P.R. n. 445/2000, della responsabilità penale cui può andare incontro in caso di dichiarazioni mendaci, falsità negli atti ed uso di atti falsi, nonché di quanto stabilito dall'art. 75 del D.P.R. 28.12.2000, n. 445, in caso di dichiarazioni non veritiere

DICHIARA

Sotto la propria responsabilità quanto segue:

di essere in possesso:

Laurea in _____ conseguita in data ____/____/_____

presso _____ punteggio finale _____

Abilitazione conseguita in data ____/____/_____

Specializzazione in _____ conseguita in data ____/____/_____

presso _____ punteggio finale _____

Iscrizione all'ordine dei Medici della provincia di _____ dal ____/____/_____ al n. _____

Attestato di formazione manageriale: ☐ SI (conseguito in data ____/____/_____)

☐ NO

Eventuali altri titoli:

- Titolo: _____ conseguito il ____/____/_____
  Presso _____ punteggio finale _____
- Titolo: _____ conseguito il ____/____/_____
  Presso _____ punteggio finale _____

Di aver svolto le seguenti attività di docenza *seguendo il successivo schema esemplificativo:*

Materia _____

presso _____ corso di studi _____ dal ____/____/_____ al ____/____/_____ n. ore di insegnamento totali _____

Di aver partecipato ai seguenti eventi formativi (corsi, convegni, seminari, ecc.) *seguendo il successivo schema esemplificativo:*

Denominazione corso _____

organizzato da _____

luogo _____ durata dal ____/____/_____ al ____/____/_____ in qualità di _____

Data_____ **FIRMA**

Allegato D

DICHIARAZIONE SOSTITUTIVA DELL'ATTO DI NOTORIETA'
(Artt. 19 e 47 del DPR n. 445/2000 – allegare fotocopia di valido documento di riconoscimento)

Il/la sottoscritto/a _____

nato/a a_____ il _____

residente in _____ Prov. _____ CAP _____

Via _____N. _____

consapevole, secondo quanto prescritto dall'Art. 76 del D.P.R. n. 445/2000, della responsabilità penale cui può andare incontro in caso di dichiarazioni mendaci, falsità negli atti ed uso di atti falsi, nonché di quanto stabilito dall'art. 75 del D.P.R. n. 445/2000, in caso di dichiarazioni non veritiere

DICHIARA

Sotto la propria responsabilità quanto segue:

Servizi prestati *seguendo il successivo schema esemplificativo***:**

Denominazione Ente: _____ Ente

☐ pubblico ☐ privato accredit./convenz. SSN ☐ privato non accredit./convenz. SSN altro ☐ _____

Profilo professionale: _____

Tipologia dell'incarico: ☐ Tempo indeterminato ☐ Tempo determinato

☐ CoCoCo ☐ CoCoPro ☐ Convenzione

☐ Libero professionale ☐ Borsista ☐ Altro_____

durata dell'incarico: dal ____/____/_____ al ____/____/_____

Durata orario settimanale: ☐ Full time (38 h/sett.) ☐ part-time (____h/sett.)

Eventuali periodi di aspettativa:

- dal ___/___/_____ al ___/___/_____ per il seguente motivo_____
- dal ___/___/_____ al ___/___/_____ per il seguente motivo_____

che le copie di cui al successivo elenco sono conformi all'originale:

1.
2.
3.
4.
5.
6.
7.

Data_____ **FIRMA**

ASL BA

Avviso di sorteggio Componenti Commissione Esaminatrice di Dirigente Medico - Area Sanità - discipline diverse.

Si rende noto che il sorteggio dai ruoli nominativi regionali dei componenti della Commissione Esaminatrice dei Concorsi Pubblici, per titoli ed esami, di seguito riportati saranno effettuati in **sala aperta al pubblico**, ai sensi dell'art. 6 del D.P.R. n. 483 del 10.12.1997 in data **24.01.2025 alle ore 10:30**, presso gli Uffici della U.O.S Assunzioni e Concorsi - Lungomare Starita, 6 - 70132 - Bari:

Patologia Clinica	posti n. 2;
Direzione Medica di Presidio Ospedaliero	posti n. 1;
Oncologia	posti n. 1;
Neurochirurgia	posti n. 1;
Ortopedia e Traumatologia	posti n. 2;
Farmacia Territoriale	posti n. 2;
Anestesia e Rianimazione da assegnare alla U.O.S.V.D. di Medicina Iperbarica	posti n. 1.

Il Dirigente
UOS Assunzione e Concorsi
Lorenzo FRUSCIO

La Direttrice
Area Gestione Risorse Umane
Rachele POPOLIZIO

Il funzionario Istruttore
Francesca Chiapperino

ASL BT

AVVISO PUBBLICO, PER COLLOQUIO E TITOLI, DI MOBILITA' REGIONALE ED INTERREGIONALE PER LA COPERTURA DI N. 2 POSTI DI OPERATORE TECNICO SPECIALIZZATO – AUTISTA DI AMBULANZA.

LA DIRETTRICE GENERALE

In esecuzione della delibera n. 2108 del 3 dicembre 2024

RENDE NOTO

Che è indetto, ai sensi all'art. 30 del D. Lgs 165/2001 e s.s. m.m. i.i. e dall'art. 63 CCNL triennio 2019-2021 Comparto Sanità, nonché del D.P.R. n. 220/2001, avviso pubblico, per colloquio e titoli, di mobilità regionale ed interregionale, per la copertura a tempo indeterminato di **n. 2 posti di Operatore tecnico specializzato – Autista di ambulanza – Area degli Operatori.**

Il presente AVVISO è indetto ed espletato in conformità a:

1) disposizioni del D.Lgs. n. 502/1992 e s.m.i.;
2) disposizioni di cui al D.P.R. 220/2001;
3) disposizioni di cui alla Legge n. 125/1991, all'art. 57 del D. Lgs. n. 165/2001 e s.m.i. e al D.Lgs. n. 198/2006, che garantiscono pari opportunità tra uomini e donne per l'accesso al lavoro;
4) disposizioni di cui all'art. 20 della legge 104/92 sulla richiesta di ausili e di eventuali tempi aggiuntivi per le prove selettive da parte dei candidati portatori di handicap;
5) le disposizioni di cui all'art. 2, comma 9, della Legge n. 191/98;
6) le disposizioni di cui al D. Lgs. 165/2001 e s.m. e i.;
7) le disposizioni di cui al D.P.R. n. 487 del 09/05/1994 e s.m.i..

Il trattamento giuridico ed economico è regolato e stabilito dalle norme legislative e contrattuali vigenti per il personale del comparto sanità.

Il rapporto di lavoro, conseguente al presente bando, è disciplinato dal CCNL del 02/11/2022 del comparto sanità, è a tempo pieno ed è, quindi, incompatibile con qualsiasi altro rapporto o incarico, sia pubblico che privato, anche se di natura convenzionale, fatto salvo quanto diversamente disciplinato da norme specifiche applicabili.

Ai sensi dell'art. 12, comma 10, della L.R. n. 12 del 12/08/2005 il personale immesso in servizio, presso Aziende Sanitarie ed Enti del Servizio Sanitario della Regione Puglia a seguito di mobilità, non può partecipare ad ulteriori avvisi prima che siano decorsi due anni dall'immissione in servizio rispetto alla data di scadenza del presente bando.

Ai sensi e per effetti del D.Lgs n. 196/2003 e s.m.i. e del Regolamento europeo n. 679/2016, l'Azienda è autorizzata al trattamento dei dati personali dei concorrenti, finalizzato agli adempimenti connessi alla presente procedura.

ART.1 "REQUISITI DI AMMISSIONE"

REQUISITI GENERALI

Possono partecipare al suddetto AVVISO coloro che possiedono i seguenti requisiti generali:

1. rapporto di lavoro a tempo indeterminato e orario di lavoro full-time presso AA.SS.LL., AA.OO. del S.S.N., IRCCS di diritto pubblico appartenenti al S.S.N. ed inquadrati nel profilo a concorso;
2. aver superato il periodo di prova;
3. non aver raggiunto i limiti anagrafici e/o contributivi per il collocamento a riposo;
4. essere fisicamente idonei all'esercizio delle mansioni proprie del profilo di appartenenza, come risultante dall'ultima visita medica periodica effettuata dal Medico Competente ai sensi del D.L.vo. n. 81 del 09/04/2008;
5. non aver riportato condanne penali e non avere procedimenti penali in corso;
6. non essere stati valutati negativamente a seguito di verifica dei risultati nell'ultimo biennio;
7. non aver subito sanzioni disciplinari definitive nell'ultimo biennio e non avere procedimenti disciplinari in corso.

I requisiti prescritti devono essere posseduti alla data di scadenza del termine stabilito dal presente bando per la presentazione delle domande di ammissione al presente avviso e devono permanere sino al perfezionamento della procedura di mobilità.
Il difetto anche di uno solo dei requisiti prescritti comporta l'esclusione dalla procedura ovvero, in caso di carenza riscontrata all'atto del trasferimento, la decadenza dal diritto al trasferimento stesso.
Qualora sia accertato il vizio di uno dei requisiti prescritti, l'esclusione può avvenire in qualunque momento della procedura, anche successivamente alla formazione della graduatoria.
In relazione ai suddetti requisiti generali e specifici, l'Amministrazione si riserva di effettuare controlli sulla veridicità di quanto dichiarato e prodotto.

Non possono accedere agli impieghi coloro che siano stati esclusi dall'elettorato attivo.

La partecipazione all'avviso non è soggetta a limiti di età, ex L. n. 127/97, fermi restando quelli previsti per il collocamento a riposo.

ART. 2 "MODALITÀ E TERMINE DI PRESENTAZIONE DELLE DOMANDE"

La domanda di partecipazione al concorso **dovrà essere, pena l'esclusione, PRODOTTA ESCLUSIVAMENTE TRAMITE PROCEDURA TELEMATICA** collegandosi al seguente sito internet: **https://aslbat.concorsismart.it/**

Successivamente accedere alla piattaforma tramite il Sistema Pubblico di Identità Digitale (SPID).
Dopo aver completato la procedura di registrazione e aver acconsentito al trattamento dei dati personali, sarà possibile accedere alle Sezioni "**Curriculum**" e "**Concorsi**".

Il candidato potrà eventualmente compilare la sezione "Curriculum" direttamente sulla piattaforma, inserendo titoli ed esperienze professionali possedute, che verranno trasferiti all'interno della candidatura per la procedura prescelta.

Sarà possibile anche accedere direttamente alla sezione "Concorsi" e presentare domanda per il concorso di interesse ("Presenta una domanda per questa procedura"), inserendo i requisiti richiesti dal Bando.

Dopo aver letto la guida alla compilazione della domanda (Manuale d'uso) pubblicata nella piattaforma, compilare la domanda on-line seguendo tutti i campi **obbligatori**.

Al termine della compilazione di tutte le Sezioni, si può procedere all'invio della DOMANDA DI PARTECIPAZIONE. La domanda potrà essere trasmessa solo dopo aver completato tutte le Sezioni e confermato l'invio. In caso contrario il sistema genererà automaticamente un messaggio di richiesta di compilazione dei campi mancanti e di errore.

Nella Sezione "*Conferma e Invio*" saranno visualizzati i seguenti campi:

- *Annulla domanda:* permette di eliminare tutte le Sezioni della domanda compilata;
- *Anteprima domanda:* permette di visualizzare l'anteprima della domanda compilata e scaricarla;
- *Invia domanda:* consente di inviare definitivamente la propria candidatura.

Il sistema informatico inoltrerà al candidato una mail di conferma dell'avvenuto invio della domanda. Qualora non si ricevesse la mail, è possibile scaricare e stampare il riepilogo della domanda nella Sezione "*Riepilogo Candidatura*".

Per la modifica e variazione di eventuali informazioni erroneamente inserite o mancanti, il candidato può effettuare richiesta di riapertura della domanda contattando l'assistenza attraverso la chat dedicata sulla Piattaforma. La riapertura è possibile fino ad un'ora prima dell'ora e del giorno di scadenza previsto dal bando di concorso e comunque non oltre le ore 17 del giorno di scadenza. Una volta effettuate le modifiche, il candidato dovrà inviare nuovamente la domanda di partecipazione, cliccando il tasto *Invia domanda,* presente nella Sezione "*Conferma e Invio*".

Il termine per la presentazione delle domande di partecipazione è di 30 (trenta) giorni a decorrere dal giorno successivo alla data di pubblicazione del presente bando sulla Gazzetta Ufficiale della Repubblica italiana, 4ª Serie speciale, "Concorsi". **A decorrere dalle ore 10.00 del giorno successivo alla data di pubblicazione del citato bando sulla G.U.R.I. ed entro e non oltre le ore 18.00 dell'ultimo giorno utile, la piattaforma *on-line* consentirà l'accesso alla procedura di compilazione della domanda.** Il termine per la presentazione della domanda, ove cada in giorno festivo, sarà prorogato di diritto al giorno seguente non festivo.
L'assistenza ai candidati da parte degli operatori è garantita fino alle ore 18 del giorno di scadenza.

Scaduto il predetto termine utile per la presentazione della domanda di partecipazione, il sistema non permetterà più l'accesso alla procedura e non saranno ammesse regolarizzazioni, sotto qualsiasi forma, delle domande già inoltrate.

Non sono ammesse altre forme di produzione o di invio delle domande di partecipazione al concorso e, pertanto, non saranno ritenute valide le domande di partecipazione al concorso presentate con modalità diverse da quella sopra indicata, **a pena di irricevibilità.**

La compilazione della domanda potrà essere effettuata 24 ore su 24 (salvo momentanee interruzioni per manutenzione del sito) da qualsiasi dispositivo collegato alla rete internet e dotato di un browser aggiornato di navigazione tra quelli di maggiore diffusione.

Per **supporto ed assistenza** relativi alla presente procedura, i candidati possono contattare il **Team di Assistenza Concorsi Smart** attraverso la **chat** presente in piattaforma, cliccando sul tasto "**Contattaci**" in basso a destra della pagina. La chat automatica, con operatore virtuale, è attiva 24 ore su 24, 7 giorni su 7 e fornisce risposte preimpostate alle domande più frequenti. Sarà possibile interrogare il sistema per ottenere indirizzi di posta elettronica specifici a cui rivolgersi. Per informazioni non reperibili autonomamente o tramite Chatbot, è possibile parlare direttamente con gli operatori digitando la parola "Operatore". Gli addetti all'assistenza sono disponibili dal lunedì al venerdì, dalle ore 9:00 alle 13:00 e dalle ore 14:00 alle 18:00 (esclusi i festivi).
Si consiglia di non inoltrare la domanda in prossimità delle ultime ore dell'ultimo giorno utile per la presentazione per evitare sovraccarichi del sistema, dei quali la ASL BT non si assume responsabilità alcuna, con la precisazione che l'assistenza tecnica fornita dagli operatori sarà garantita fino alle ore 18.00 del giorno di chiusura della presentazione della domanda.

La domanda sarà considerata presentata nel momento in cui il candidato concluderà correttamente la procedura on-line di iscrizione al concorso e riceverà dal sistema il messaggio di avvenuto inoltro della

domanda. Il candidato riceverà una mail di conferma dell'avvenuta iscrizione, contenente il file riepilogativo della domanda, completa di numero identificativo, data e ora di invio.

La data di presentazione telematica della domanda di partecipazione al concorso è certificata dal sistema informatico ed è indicata nel "Riepilogo Candidatura". L'unico calendario e l'unico orario di riferimento sono quelli di sistema.

L'Amministrazione si riserva la facoltà di verificare la veridicità delle dichiarazioni prodotte.

La corretta e completa compilazione della domanda tramite la procedura online consente all'amministrazione ed alla Commissione esaminatrice di disporre di tutte le informazioni utili rispettivamente per la verifica del possesso dei requisiti di partecipazione per la successiva valutazione dei titoli.

L'amministrazione informa i candidati che non saranno prese in considerazione dichiarazioni generiche e/o incomplete.

L'interessato è tenuto a specificare con esattezza tutti gli elementi e i dati necessari per una corretta valutazione.

Nello specifico, nella compilazione della domanda telematica:

- la dichiarazione relativa ai titoli di studio necessari per l'ammissione deve essere resa nella sezione **"*Titoli di studio e abilitazioni professionali*"** ed il candidato dovrà indicare la struttura presso la quale il titolo è stato conseguito e la data del conseguimento. Il titolo di studio conseguito all'estero deve avere ottenuto, entro la data di scadenza del termine utile per la presentazione della domanda, il riconoscimento al titolo italiano rilasciato dalle competenti autorità, che dovrà essere allegato alla domanda;
- le dichiarazioni relative agli ulteriori titoli di studio, di cui il candidato è in possesso, possono essere rese nella stessa sezione **"Titoli di studio e abilitazioni professionali"**;
- le dichiarazioni inerenti i servizi prestati con rapporto di dipendenza presso Aziende ed Enti del SSN, Istituti di Ricovero e Cura a carattere scientifico (IRCCS) pubblici e Case di Cura convenzionate/ accreditate o servizi equiparati, nel profilo professionale a concorso o in qualifiche corrispondenti o nel corrispondente profilo a concorso della categoria inferiore o in qualifiche corrispondenti o in mansioni assimilabili al profilo richiesto, devono essere rese nella sezione "**Esperienze lavorative presso PA come dipendente**". Le dichiarazioni devono contenere l'esatta denominazione dell'Ente presso il quale il servizio è prestato, il profilo professionale, la categoria di inquadramento ed il periodo di servizio effettuato (giorno, mese e anno di inizio e di termine), se a tempo pieno o part-time (in questo caso specificare la percentuale). Deve essere indicato il regime di accreditamento della Casa di Cura con il SSN al fine della valutazione tra i titoli di carriera. Il candidato dovrà decurtare gli eventuali periodi di aspettativa senza assegni con interruzione del servizio;
- le dichiarazioni inerenti i servizi prestati in regime di libera professione o di collaborazione coordinata e continuativa o a progetto, presso Agenzie Interinali, Cooperative o Aziende private, ovvero presso Aziende ed Enti del SSN, Istituti di Ricovero e Cura a carattere scientifico (IRCCS) pubblici e Case di Cura convenzionate/accreditate, nel profilo professionale a concorso o in qualifiche corrispondenti o nel corrispondente profilo a concorso della categoria inferiore o in qualifiche corrispondenti o in mansioni assimilabili al profilo richiesto, devono essere rese nella sezione **"Altre esperienze lavorative presso PA"**; le dichiarazioni devono contenere l'esatta denominazione dell'Ente presso il quale il servizio è prestato, il profilo professionale, la categoria di inquadramento ed il periodo di servizio effettuato (giorno, mese e anno di inizio e di termine), se a tempo pieno o part-time (in questo caso specificare la percentuale); deve essere indicato il regime di accreditamento della Casa di Cura con il SSN al fine della valutazione tra i titoli di carriera. Il candidato dovrà decurtare gli eventuali periodi di aspettativa senza

assegni con interruzione del servizio;

- le dichiarazioni relative ai servizi prestati presso gli Istituti di Ricovero e Cura a carattere scientifico (IRCCS) di diritto privato devono essere rese nella sezione **"Esperienze lavorative presso privati"** con l'indicazione dell'esatta denominazione dell'Istituto, la sede, il profilo professionale, la data di inizio e termine, se trattasi di servizio a tempo pieno o part-time e se detti Istituti abbiano provveduto o meno all'adeguamento dei propri ordinamenti del personale, come previsto dagli artt. 25 e 26 del D.P.R. 761 del 20/12/1979; in caso contrario saranno valutati per il 25% della rispettiva durata;
- le dichiarazioni relative ai periodi di servizio prestati all'estero o presso organismi internazionali, valutabili nei titoli di carriera ai sensi dell'art. 22 del D.P.R. n. 220/2001, se hanno ottenuto il riconoscimento dalle autorità competenti entro la data di scadenza del termine utile per la presentazione della domanda, devono essere rese nelle sezioni dedicate, di cui sopra da inserire nelle sezioni "**Esperienze lavorative presso PA come dipendente**" e **"Altre esperienze lavorative presso PA"**; il candidato dovrà specificare l'esatta denominazione dell'Ente presso il quale il servizio è prestato, il profilo professionale, la categoria di inquadramento ed il periodo di servizio svolto (giorno, mese e anno di inizio e di termine), se a tempo pieno o part-time (in questo caso specificare la percentuale), eventuali interruzioni del rapporto di impiego, i motivi della cessazione nonché gli estremi del provvedimento di riconoscimento. Il candidato, qualora non abbia ottenuto il decreto di riconoscimento del servizio prestato, potrà inserire la sua esperienza lavorativa nella sezione **"Esperienze lavorative presso privati"**;
- le dichiarazioni relative ai periodi di effettivo servizio militare di leva, di richiamo alle armi, di ferma volontaria e di rafferma, se svolti con mansioni riconducibili al profilo oggetto del concorso o se svolti in profilo o mansioni diverse da quelle a concorso, sono dichiarabili, ai sensi dell'art. 20, comma 2 del D.P.R. n. 220/2001 nella sezione **"Esperienze lavorative presso PA come dipendente"**, in cui deve essere specificato se il servizio stesso sia stato svolto o meno con la stessa mansione / qualifica messa a concorso. Lo stesso vale per il servizio civile;
- le dichiarazioni relative ai servizi prestati presso Case di cura con rapporto di dipendenza o libera professione o altra tipologia, se la struttura non è accreditata/convenzionata con il SSN dovranno essere inserite nella sezione "**Esperienze lavorative presso privati**";
- le dichiarazioni relative alle pubblicazioni e ai titoli scientifici dovranno essere inserite nella sezione **"Articoli e pubblicazioni".** Eventuali pubblicazioni, edite a stampa, dovranno essere allegate nella sezione **"Allegati".** Le pubblicazioni devono essere complete, non saranno oggetto di valutazione le pubblicazioni soltanto dichiarate, autocertificate o soltanto elencate nella domanda di partecipazione on-line ma NON allegate;
- le dichiarazioni relative alla frequenza di corsi di aggiornamento, convegni e congressi dovranno essere inserite nella sezione **"Corsi convegni congressi**" indicando la denominazione dell'Ente organizzatore, la sede, la data di svolgimento, il numero di ore formative effettuate (intendendosi convenzionalmente una giornata corrispondente a n° 6 ore) e se trattasi di eventi con verifica finale o con assegnazione di eventuali ECM;
- le dichiarazioni relative ad incarichi di docenza conferiti da Enti Pubblici dovranno essere rese nella sezione **"Attività di docenza presso PA"** e dovranno contenere: denominazione dell'Ente che ha conferito l'incarico, oggetto/materia di docenza e ore effettive di lezione svolte;

Le istanze già pervenute o che perverranno prima della pubblicazione del presente avviso sulla GU non saranno prese in considerazione e saranno archiviate senza alcuna comunicazione ulteriore agli interessati, in quanto il presente avviso costituisce a tutti gli effetti notifica nei confronti degli interessati.

ART. 3 "CONTRIBUTO DI PARTECIPAZIONE ALL'AVVISO"

Per la partecipazione all'avviso dovrà essere effettuato un versamento, **non rimborsabile**, di un contributo pari ad €.10,00, da effettuarsi **entro i termini di scadenza del bando** ed **esclusivamente** mediante bonifico bancario intestato ASL Bt - Servizio Tesoreria – Banca Unicredit – **IBAN: IT 45 G 02008 41342 000105650999**.

Il versamento deve riportare nella causale la dicitura come di seguito indicato:

Codice 130 Avviso di mobilità **Autista**

Il contributo dovrà essere versato entro e non oltre i termini di scadenza del presente bando, pena esclusione dalla predetta procedura, indicando all'interno della sezione "Informazioni Aggiuntive": **nome intestatario, data di esecuzione, istituto di credito e numero di CRO**.

ART. 4 "DICHIARAZIONI DA FORMULARE NELLA DOMANDA DI PARTECIPAZIONE"

Nella domanda di ammissione on-line gli aspiranti sono tenuti a dichiarare, sotto la propria responsabilità, ai sensi degli artt. 46 e 47 del DPR 445/00, consapevoli delle responsabilità penali cui possono andare incontro in caso di dichiarazioni mendaci previste dall'art. 76 del citato D.P.R., a pena di esclusione:

- Cognome, nome, codice fiscale, luogo, data di nascita e residenza;
- **indirizzo di posta elettronica certificata** al quale questa amministrazione invierà ogni comunicazione finalizzata all'assunzione;
- essere cittadini di uno degli Stati membri dell'Unione Europea, o loro familiari non aventi la cittadinanza di uno Stato membro che siano titolari del diritto di soggiorno o del diritto di soggiorno permanente, ovvero cittadini di Paesi terzi che siano titolari del permesso di soggiorno UE per soggiornanti di lungo periodo o che siano titolari dello status di rifugiato o di protezione sussidiaria (art. 38 D.Lgs. 165/2001 e s.m.i.);
- il rapporto di lavoro a tempo indeterminato presso AA.SS.LL., AA.OO. del S.S.N., IRCCS di diritto pubblico appartenenti al S.S.N., altri Enti del Comparto di Contrattazione di cui all'art. 6 del 13/07/2016 del CCNL ed inquadrati nel rispettivo profilo per cui si concorre;
- l'avvenuto superamento del periodo di prova;
- il possesso del diploma di istruzione secondaria di primo grado con l'indicazione della data e della sede di conseguimento;
- il possesso della patente di guida con la relativa categoria;
- il possesso della idoneità fisica all'esercizio delle mansioni proprie del profilo di appartenenza, come risultante dall'ultima visita medica periodica effettuata dal Medico Competente ai sensi del D.L.vo n. 81 del 09/04/2008;
- l'assenza di sanzioni disciplinari definitive nell'ultimo biennio e di non avere procedimenti disciplinari in corso;
- di non essere stati esclusi dall'elettorato politico attivo e destituiti o dispensati dall'impiego presso una pubblica amministrazione e licenziati per persistente insufficiente rendimento o per aver conseguito l'impiego mediante la produzione di documenti falsi e comunque con mezzi fraudolenti;
- l'assenza di condanne penali, provvedimenti di interdizione o misure restrittive; in caso positivo devono essere dichiarate le condanne penali riportate e i provvedimenti di interdizione o le misure restrittive applicate;
- di essere in posizione regolare nei confronti dell'obbligo di leva e di quelli relativi al servizio militare volontario (per i candidati cittadini italiani di sesso maschile nati entro il 31/12/1985);
- i titoli eventualmente posseduti che danno diritto a fruire della preferenza, a parità di merito, con altri concorrenti;
- l'eventuale condizione di portatore di handicap, il tipo di ausilio per gli esami e i tempi necessari aggiuntivi (quanto dichiarato dovrà risultare da apposita certificazione, rilasciata dal servizio sanitario nazionale ex *lege* n. 104/92, che il candidato dovrà documentare su richiesta dell'Amministrazione unitamente all'autorizzazione al trattamento dei dati sensibili da parte della ASL BT. Detta dichiarazione dovrà contenere esplicito riferimento alle limitazioni che lo stato di disabilità determina in funzione delle procedure selettive);

- di aver preso visione del presente bando di avviso di mobilità e di sottostare a tutte le condizioni in esso stabilite;
- che, al momento dell'assunzione, il personale delle PP.AA., assegnato agli uffici che svolgono attività di vigilanza, non dovranno prestare, ad alcun titolo e in alcuna parte del territorio nazionale, attività di consulenza, ai sensi e per gli effetti dell'art. 13, comma 5 d), del D.Lgs. n. 81/2008 (solo per i Tecnici della Prevenzione);
- eventuali servizi prestati presso aziende ed enti del S.S.N. o presso altre pubbliche amministrazioni e le eventuali cause di risoluzione di precedenti rapporti di pubblico impiego, che dovranno essere descritti analiticamente con precisa indicazione dell'ente, del tipo di rapporto, del periodo, della posizione funzionale/profilo ricoperto e dell'attività espletata;
- di non essere un lavoratore collocato in quiescenza ai sensi dell'art. 5, co. 9 del D.L. n. 95/2012 convertito in L. n. 135/2012;
- di accettare che le comunicazioni inerenti all'espletamento della procedura dell'Avviso saranno effettuate esclusivamente tramite pubblicazione sul sito Aziendale della ASL consultabile all'indirizzo www.sanita.puglia.it/web/asl-barletta-andria-trani – sezione Albo Pretorio, sottosezione Concorsi, Graduatorie ed Avvisi Pubblici;
- di autorizzare l'ASL BT al trattamento e utilizzo dei dati personali di cui alla normativa nazionale e comunitaria in materia, per l'espletamento della procedura nonché per la gestione del rapporto di lavoro;
- di esprimere il consenso, secondo le disposizioni vigenti in materia, al trattamento dei dati personali finalizzato all'eventuale esercizio del diritto di accesso da parte degli aventi diritto;
- di autorizzare la pubblicazione del proprio nominativo sul sito internet dell'ASL BT per tutte le comunicazioni inerenti all'Avviso pubblico;
- di accettare che le modalità di convocazione finalizzate **all'assunzione** saranno effettuate a mezzo PEC all'indirizzo di posta elettronica certificata dichiarata dal candidato nella domanda. Si precisa che l'amministrazione non si assume alcuna responsabilità in merito alla mancata ricezione e/o lettura delle comunicazioni e/o convocazioni inerenti all'assunzione inviate all'indirizzo di posta elettronica certificata dichiarata nella domanda;
- di aver effettuato il versamento del contributo per l'avviso **pari a 10,00 euro (dieci/00 euro), non rimborsabili esclusivamente mediante bonifico bancario intestato a:** ASL BT - Servizio Tesoreria – Banca Unicredit – **IBAN: IT 45 G 02008 41342 000105650999**, indicando come causale del versamento quanto riportato nel precedente articolo. Il contributo dovrà essere **versato entro e non oltre i termini di scadenza del presente avviso, pena esclusione dalla predetta procedura,** indicando all'interno della sezione "Informazioni Aggiuntive": **nome intestatario, data di esecuzione, istituto di credito e numero di CRO.**

La concessione e l'assegnazione di ausili e/o tempi aggiuntivi sarà determinata a insindacabile giudizio della commissione esaminatrice integrata dal Medico competente aziendale, sulla scorta della documentazione esibita e sulla base dell'esame obiettivo di ogni specifico caso. Il mancato riscontro - entro i termini indicati nella richiesta - della documentazione attestante la disabilità dichiarata non consentirà all'ASL BT di fornire l'assistenza richiesta.
Qualora il controllo accerti la falsità del contenuto delle dichiarazioni, il candidato sarà escluso dalla selezione, ferme restando le sanzioni penali previste dall'art- 76 del DPR n. 445/2000 e s.m.i..

Nella domanda di partecipazione gli aspiranti devono dichiarare anche i titoli posseduti, ai sensi degli artt. 46 e 47 del D.P.R. 28/12/2000, n. 445, in conformità alle prescrizioni contenute nel presente bando ed entro il termine di scadenza previsto dallo stesso.

I titoli posseduti dovranno essere indicati in modo esaustivo.

I cittadini europei o extracomunitari devono inoltre dichiarare, a pena di esclusione:

- di avere adeguata conoscenza della lingua italiana (da dichiarare nella sezione "Competenze linguistiche");
- di essere in possesso di titolo di studio riconosciuto in Italia (da dichiarare nella sezione "Titoli di studio e abilitazioni professionali" – Conseguito all'estero).

Ogni variazione dell'indirizzo di posta elettronica certificata, dovrà essere effettuata, con specifico riferimento al concorso *de quo,* tramite PEC all'indirizzo: protocollo.aslbat@pec.rupar.puqlia.it. L'Amministrazione non assume alcuna responsabilità per la dispersione di comunicazioni dipendenti da inesatte indicazioni dell'indirizzo PEC da parte del concorrente, oppure la mancata o tardiva comunicazione del cambiamento dell'indirizzo PEC medesimo indicato nella domanda, né per eventuali disguidi imputabili a fatto di terzi, al caso fortuito o a forza maggiore.

Si considerano prodotti in tempo utile i documenti autocertificati nella formulazione della domanda on-line, regolarmente dichiarati entro il termine di scadenza del bando stesso. A tal fine fa fede la data di trasmissione della domanda on-line.

Come già precisato ogni dichiarazione resa dal candidato sul format on-line è sotto la propria personale responsabilità ed ai sensi del D.P.R. 28/12/2000, n. 445, in caso di dichiarazioni mendaci, lo stesso incorre nelle sanzioni penali di cui all'art. 76 del citato DPR, oltre alla decadenza dei benefici eventualmente conseguiti sulla base delle dichiarazioni non veritiere. L'Amministrazione è tenuta ad effettuare gli idonei controlli previsti dall'art. 71 D.P.R. 445/2000 e s.m.i., anche a campione ed in tutti i casi in cui sorgano fondati dubbi, sulla veridicità delle dichiarazioni sostitutive ed a trasmetterne le risultanze all'Autorità competente. In caso di non veridicità delle dichiarazioni, si determineranno l'esclusione dalla procedura, la decadenza dagli eventuali benefici conseguiti, nonché la trasmissione degli atti alle competenti Autorità Giudiziarie, ai Collegi/ Ordini, alle Amministrazioni di appartenenza. Non saranno oggetto di valutazione da parte della commissione esaminatrice le dichiarazioni sostitutive rese in modo non corretto o incomplete. Non verranno prese in considerazione eventuali documentazioni o integrazioni inviate (anche successivamente) con modalità diverse da quelle previste dal presente bando (anche se inviate tramite raccomandata o tramite PEC).

L'amministrazione si riserva la facoltà di richiedere ai candidati, in qualsiasi momento, la presentazione della documentazione probante i titoli dichiarati con la domanda on-line.

I titoli posseduti dagli aspiranti saranno valutati secondo gli **"ELEMENTI DI VALUTAZIONE"** specificati nella scheda in calce al presente avviso.

La valutazione dei titoli sarà effettuata dopo la prova colloquio e, comunque, solo per i candidati presenti e che hanno superato il colloquio.

ART. 5 "DOCUMENTI DA ALLEGARE ALLA DOMANDA"

Il candidato, attraverso la procedura telematica, dovrà allegare alla domanda, tramite file in formato PDF o JPG, la copia digitale dei seguenti documenti:

- l'eventuale documentazione comprovante i requisiti generali che consentono ai cittadini non italiani e non comunitari di partecipare al presente avviso;
- l'eventuale documentazione che attesti il riconoscimento del titolo di studio conseguito all'estero;
- l'eventuale documentazione che attesti l'equiparazione dei servizi prestati all'estero secondo le procedure della L. 735/1960;
- l'eventuale certificazione medica rilasciata da Struttura Sanitaria abilitata, comprovante lo stato di disabilità e/o di DSA, che indichi l'ausilio necessario in relazione alla propria disabilità, e/o la necessità

di tempi aggiuntivi per l'espletamento della prova concorsuale, così come prescritto dalla vigente normativa di riferimento;
- l'eventuale documentazione comprovante i requisiti previsti ai sensi dell'art. 1014 e dell'art. 678, comma 9 D.Lgs. 66/2010 e s.m.i. relativo alla riserva dei posti in favore dei volontari delle forze armate congedati senza demerito dalle ferme contratte;
- le eventuali pubblicazioni, di cui il candidato è autore/coautore, attinenti al profilo professionale a concorso ed edite a stampa, avendo cura di evidenziare il proprio nome;

Ciascun documento allegato dovrà essere costituito da un **unico file** in formato jpg o pdf e non superare i 20 MB.

Si precisa, inoltre, che le esperienze professionali e di studio del candidato vengono desunte esclusivamente da quanto dichiarato dallo stesso nelle apposite voci della domanda telematica: pertanto il candidato NON dovrà allegare il proprio curriculum vitae. Non saranno valutati curricula predisposti con altre modalità e forme, ovvero allegati alla domanda.

ART. 6 "CAUSE DI IRRICEVIBILITA', NON AMMISSIONE ED ESCLUSIONE"

L'esclusione del candidato dall'Avviso è deliberata dalla Direttrice Generale con provvedimento motivato da pubblicare sul sito web aziendale www.sanita.puglia.it/web/asl-barletta-andria-trani – sezione Albo Pretorio, sottosezione Concorsi, Graduatorie e Avvisi Pubblici entro 30 giorni dalla esecutività della relativa decisione.

Costituisce **motivo di irricevibilità**:
- l'invio della domanda in forma e/o con modalità diverse da quella previste dal presente bando;
- l'invio della domanda al di fuori del termine previsto dal presente bando.

Costituisce **motivo di non ammissione** il mancato possesso di uno o più requisiti sia generali che specifici richiesti per l'ammissione.

Costituisce **motivo di esclusione**:
- mancata presentazione nel giorno, ora e sede stabiliti per sostenere la prova colloquio;
- violazione delle misure richieste per la tutela della salute pubblica;
- mancato superamento delle prove previste dal presente bando;
- accertamento di dichiarazioni non veritiere rese dal candidato;
- mancato versamento entro il termine di scadenza del contributo di partecipazione al concorso;

Per i cittadini europei o extracomunitari costituisce **motivo di esclusione**:
- non aver dichiarato nella domanda di avere adeguata conoscenza della lingua italiana;
- non aver dichiarato nella domanda di essere in possesso di titolo di studio riconosciuto in Italia.

ART. 7 "AMMISSIONE DEI CANDIDATI"

Saranno ammessi all'avviso, con riserva di accertamento dei requisiti di accesso alla procedura, tutti i candidati la cui domanda di partecipazione è pervenuta entro i termini e con le modalità previste dal presente bando.

La ASL potrà disporre con provvedimento motivato, in qualsiasi momento, l'esclusione dei candidati dal concorso per difetto o mancanza dei prescritti requisiti rilevati dall'autodichiarazione.

Si rammenta che l'Amministrazione effettuerà, anche a campione, verifiche e controlli sulla veridicità del

contenuto delle dichiarazioni sostitutive ricevute. In caso di dichiarazioni non veritiere, oltre alla decadenza dell'interessato dalla procedura concorsuale nonché da qualsiasi beneficio conseguito, gli atti saranno trasmessi all'Autorità Giudiziaria competente.

L'ammissione e l'esclusione dei candidati sarà effettuata esclusivamente con avviso pubblicato nella sezione concorsi del sito internet istituzionale www.sanita.puglia.it/web/asl-barletta-andria-trani – albo pretorio - sezione concorsi, graduatorie e avvisi pubblici.
Tale forma di pubblicità costituirà notifica ad ogni effetto di legge e non sarà data pertanto ulteriore comunicazione in merito ai singoli candidati.

ART. 8 "COMMISSIONE ESAMINATRICE"

La Commissione Esaminatrice del presente avviso sarà nominata con deliberazione del Direttore Generale, dopo la scadenza del relativo avviso, è composta dal presidente, da due operatori appartenenti alla categoria "C" dello stesso profilo di quello messo a concorso. Le funzioni di segretario sono svolte da un dipendente del ruolo amministrativo non inferiore alla categoria C.
Ai componenti della Commissione e al segretario si applicano le disposizioni generali in materia di incompatibilità previste per le Commissioni di concorsi.

ART. 9 "COLLOQUIO E PUNTEGGI

Ai fini della valutazione dei candidati la Commissione, preliminarmente, procederà alla individuazione dei criteri considerando in via analogica anche quelli previsti dal D.P.R. 27/03/2001 n. 220, disponendo di un punteggio complessivo di 60 punti, così ripartiti:

- **30 punti per i titoli di cui**:

  - Titoli di carriera: punti 15
  - Titoli accademici e di studio: punti 4
  - Pubblicazioni e titoli scientifici: punti 4
  - Curriculum formativo e professionale: punti 7

- **30 punti per la prova colloquio.**

Il colloquio avrà ad oggetto l'approfondimento dell'esperienza/competenza professionale o lavorativa e/o formativa maturata nella disciplina oggetto dell'avviso.

La Commissione per la prova colloquio di spone di 30 punti e il colloquio si intende superato con un punteggio uguale o superiore a 21/30; pertanto i candidati che non raggiungeranno tale punteggio saranno dichiarati non idonei e, conseguentemente, non saranno valutati i titoli allegati alla domanda di partecipazione all'avviso e non saranno inclusi nella graduatoria finale.

Ai candidati ammessi a sostenere la prova colloquio, l'Azienda provvederà a comunicare il diario della prova, nonché la sede di espletamento esclusivamente mediante avviso pubblicato nella sezione concorsi del sito internet istituzionale **www.sanita.puglia.it/web/asl-barletta-andria-trani - sezione Albo Pretorio, sottosezione Concorsi, Graduatorie e Avvisi Pubblici**, con un preavviso di almeno 20 giorni (venti) dall'inizio della prova colloquio.

Tale forma di pubblicità costituirà notifica ad ogni effetto di legge e non sarà data pertanto ulteriore comunicazione in merito ai singoli candidati.

Tutti i candidati ammessi alla prova colloquio, dovranno presentarsi il giorno della prova muniti di:

- un valido documento di identità del sottoscrittore;
- solo per i non cittadini italiani: documentazione attestante il possesso dello status di equiparato ai fini dell'accesso al pubblico impiego (art. 38 D.lgs. 165/2001 e s.m. e i.);

I candidati che non si presenteranno a sostenere la prova colloquio nel giorno, ora e sede stabilita, saranno dichiarati esclusi dall'avviso, quale sia la causa dell'assenza, anche se non dipendente dalla volontà dei singoli concorrenti.

È escluso il rinvio a documenti già presentati dal candidato presso l'Azienda in occasione di altre procedure amministrative.

Per quanto concerne lo svolgimento della prova si applicano le disposizioni previste dal D.P.R. n. 220/2001.

La valutazione dei titoli, previa individuazione dei criteri fatta nella seduta preliminare, è effettuata dalla commissione esaminatrice sulla base dei titoli dichiarati dai candidati nella domanda di ammissione all'avviso, successivamente all'espletamento della prova colloquio, limitatamente ai candidati presenti e che superano la stessa prova.

I titoli di cui il candidato chiede la valutazione devono essere posseduti alla data di scadenza del termine di presentazione della domanda di cui al presente bando. Sono valutabili solo i titoli completi di tutte le informazioni necessarie per la valutazione.

La ASL BT si avvarrà di un portale on line per l'inserimento delle domande e per la valutazione ed eventuale valorizzazione automatica dei titoli dichiarati. È pertanto necessario inserire i titoli nella sezione apposita del portale secondo le indicazioni fornite nel presente bando, poiché in caso di errato inserimento o inserimento in sezioni differenti, gli stessi non daranno luogo a valutazione.

La Commissione potrà espletare parte della propria attività anche in modalità da remoto.

La Commissione, a conclusione della procedura relativa all'avviso, attribuirà ai candidati un punteggio complessivo determinato dalla sommatoria del punteggio attribuito ai titoli e di quello attribuito per la prova colloquio.

ART. 10 "GRADUATORIA"

La Commissione Esaminatrice, sulla base della valutazione dei titoli e dei voti attribuiti nella prova colloquio, formulerà una graduatoria di candidati giudicati idonei per il relativo profilo di cui trattasi.

In caso di mancanza di titoli preferenziali, a parità di punteggio sarà preferito il candidato più giovane di età, come previsto dall'art. 2, comma 9, della Legge n. 191/98.

La Direttrice Generale, riconosciuta la regolarità degli atti relativi all'avviso in questione, formulati dalla Commissione, li approva unitamente alla graduatoria e nomina i vincitori, tenuto conto di quanto disposto dalla L. n. 68/99, o da altre disposizioni di legge in vigore che prevedono riserve di posti in favore di particolari categorie di cittadini.

La graduatoria avrà la stessa durata di quella prevista per le graduatorie dei pubblici concorsi e potrà essere utilizzata per la copertura degli ulteriori posti che si renderanno vacanti secondo le percentuali stabilite nei

piani di assunzione adottati dall'Azienda nel periodo di validità della graduatoria medesima.

La pubblicazione della deliberazione di approvazione della graduatoria sul sito web aziendale www.sanita.puglia.it/web/asl-barletta-andria-trani - sezione Albo Pretorio, sottosezione Concorsi, Graduatorie e Avvisi Pubblici, sarà considerata quale notifica ufficiale a tutti i partecipanti.

La pubblicazione in parola, ai sensi dell'art. 32 della Legge n. 69/2009, è da considerare ad ogni effetto quale pubblicità legale ed assolve l'obbligo di pubblicità a carico dell'Azienda.

ART. 11 – CONFERIMENTO INCARICO

Gli incarichi a tempo indeterminato saranno conferiti all'occorrenza, in relazione alle esigenze organizzative e di servizio dell'Azienda.

I candidati dichiarati vincitori dell'avviso saranno invitati, a mezzo posta elettronica certificata, all'indirizzo indicato dagli stessi, a prendere servizio entro i termini stabiliti dall'Azienda - pena la non stipulazione del contratto individuale di lavoro.

Le comunicazioni saranno inviate all'indirizzo dichiarato nella domanda di partecipazione. Si ribadisce pertanto la necessità che i candidati provvedano a rettificare i propri recapiti. Ogni variazione dei predetti recapiti, dovrà essere comunicata a mezzo PEC all'indirizzo di protocollo **protocollo.aslbat@pec.rupar.puglia.it,** indicando con esattezza la procedura concorsuale a cui si riferisce. L'Amministrazione non si assume alcuna responsabilità per la dispersione di comunicazioni dipendenti da inesatte indicazioni del recapito da parte del concorrente, oppure la mancata o tardiva comunicazione del cambiamento dell'indirizzo PEC indicato nella domanda, o comunque imputabili a fatto di terzi, al caso fortuito o a forza maggiore.

L'accertamento della idoneità alla mansione specifica, sarà effettuato a cura dell'Azienda ASL BT prima dell'immissione in servizio. È ritenuto in possesso dei requisiti per l'assunzione in relazione alla mansione specifica oggetto del presente avviso di mobilità, il candidato giudicato dal Medico Competente/autorizzato in fase di visita medica preventiva preassuntiva:

- Idoneo alla mansione specifica;
- Idoneo parzialmente alla mansione specifica con prescrizioni;
- Idoneo parzialmente in modo temporaneo alla mansione specifica con limitazioni;
- Inidoneo temporaneo alla mansione specifica.

Non è ritenuto in possesso dei requisiti in relazione alla mansione specifica oggetto dell'avviso, il candidato giudicato dal Medico Competente/autorizzato in fase di visita preventiva preassuntiva:

- Idoneo parzialmente in modo permanente alla mansione specifica con limitazioni;
- Inidoneo permanente alla mansione specifica.

Nel caso in cui l'interessato non si presentasse alla visita medica senza giustificato motivo, non si darà corso all'assunzione.

L'accertamento del mancato possesso dei requisiti pregiudica l'assunzione e/o la prosecuzione del rapporto di lavoro.

Il candidato cui viene conferito l'incarico in questione, all'atto della stipula del contratto, deve dichiarare, sotto la propria responsabilità:

- di non avere altri rapporti di impiego pubblico e privato;
- di non trovarsi in nessuna delle situazioni di incompatibilità richiamate dall'art. 53 del D.Lgs. 30/03/2001, n.165;
- l'assenza di conflitto di interesse ex art. 6 bis della L.241/90.

L'ASL BT, verificata la sussistenza dei requisiti prescritti, procederà alla stipula del contratto individuale di lavoro a tempo indeterminato nel quale sarà indicata la data di inizio del rapporto di lavoro.

La data di immissione in servizio verrà concordata fra le parti ma, in ogni caso, salvo giustificati e documentati motivi, l'assunzione dovrà avvenire nei termini di legge. Gli effetti economici decorrono dalla data di effettiva di immissione in servizio.

Il conferimento dell'incarico è ad ogni modo subordinato:

a. all'esito positivo del procedimento di che trattasi;
b. al rispetto delle disposizioni e/o limitazioni di legge (nazionale e regionale) in materia di assunzione del personale in vigore alla conclusione del procedimento, nonché al reperimento delle risorse finanziarie necessarie;
c. **al rispetto delle Disposizioni Regionali intervenute o che interverranno in materia di assunzioni ivi comprese eventuali rideterminazioni in diminuzione del fabbisogno stimato, che comporteranno conseguentemente la riduzione del numero del personale da assumere**.

È in ogni modo condizione risolutiva del contratto, in qualsiasi momento, senza obbligo di preavviso, la presentazione di documenti falsi o viziati da invalidità non sanabile.

ART. 12 - NORME FINALI

Per quanto non previsto espressamente dal presente avviso, si fa rinvio alle norme contenute nelle fonti normative legislative, regolamentari e contrattuali vigenti in materia, ivi comprese quelle richiamate nel presente avviso.

Con la partecipazione all'avviso è implicita da parte dei concorrenti l'accettazione, senza riserve, delle prescrizioni contenute nel presente avviso e nella normativa legislativa e regolamentare attualmente in vigore, del trattamento normativo ed economico del rapporto di lavoro che sarà costituito con questa Amministrazione, quali risultano disciplinati dai vigenti contratti collettivi nazionali di lavoro.

La Direttrice Generale si riserva, comunque, la facoltà di modificare, prorogare, sospendere o revocare il presente avviso, per legittimi ed insindacabili motivi, in relazione a nuove disposizioni di legge, o per comprovate ragioni di pubblico interesse o sopravvenute esigenze organizzative aziendali, senza l'obbligo di comunicarli e senza che i concorrenti possano sollevare eccezioni e/o accampare pretese o diritti di sorta anche in caso di presentazione delle domande, ivi compresa la restituzione della quota versata per la partecipazione alla procedura in questione.

Per ottenere informazioni riguardanti il concorso, i requisiti per partecipare e quant'altro non sia legato alla compilazione della domanda, gli aspiranti potranno rivolgersi all'Azienda ASL BT - Area Gestione Personale - U.O.S.V.D. Assunzioni/Mobilità/Concorsi/ Personale Convenzionato - Andria, Via Fornaci, 201 - tel. 0883 299433, dalle ore 10 alle ore 12 nei giorni di martedì e giovedì (**sarà data risposta esclusivamente alle richieste di informazioni inerenti i requisiti di partecipazione).**

Per **informazioni sull'assistenza tecnica,** relativa alla registrazione anagrafica e compilazione dei campi richiesti dal form di domanda on-line, si richiama quanto riportato nel comma 15 dell'art. 3 del presente

bando. Non si potrà compilare la domanda per conto dei candidati ma solo risolvere eventuali problemi tecnici.

Gli aspiranti, inoltre, potranno prendere visione del bando, visitando la sezione “concorsi ed avvisi” del sito www.sanita.puglia.it/web/asl-barletta-andria-trani.

Il presente bando sarà pubblicato integralmente nel Bollettino Ufficiale della Regione Puglia e per estratto sulla Gazzetta Ufficiale delle Repubblica Italiana (G.U.) - 4ª serie speciale - e, contestualmente alla pubblicazione sulla G.U., sul sito Internet Aziendale www.sanita.puglia.it/web/asl-barletta-andria-trani - sezione Albo Pretorio – Concorsi, Graduatorie e Avvisi Pubblici.

Per quanto non previsto dal presente bando, valgono le norme di legge.

ART. 13 “TRATTAMENTO DEI DATI PERSONALI”

Ai sensi dell’art. 13 del Regolamento generale sulla protezione dei dati (Regolamento (UE) 2016/679 del Parlamento europeo e del Consiglio del 27 aprile 2016), si informano i candidati che il trattamento dei dati personali da essi forniti in sede di partecipazione al concorso o comunque acquisiti a tal fine dall’Azienda Sanitaria Locale BT è finalizzato all’espletamento delle attività concorsuali ed alla gestione del rapporto di lavoro ed avrà a cura delle persone preposte alle predette attività, anche da parte della commissione esaminatrice, presso l’U.O.S.V.D. Assunzioni/Mobilità/Concorsi/Personale Convenzionato, con l’utilizzo di procedure anche informatizzate, nei modi e nei limiti necessari per perseguire le predette finalità, anche in caso di eventuale comunicazione a terzi.
Il conferimento di tali dati è necessario per verificare i requisiti di partecipazione e il possesso di titoli e la loro mancata indicazione può precludere tale verifica. Ai candidati sono riconosciuti i diritti di cui agli artt. 15 e ss. del citato Regolamento 2016/679, in particolare, il diritto di accedere ai propri dati personali, di chiederne la rettifica, la cancellazione, la limitazione del trattamento, nonché di opporsi al loro trattamento, rivolgendo le richieste al Responsabile del Trattamento Dati Personali (presso l’Ufficio Concorsi).
Gli interessati che ritengono che il trattamento dei dati personali a loro riferiti avvenga in violazione di quanto previsto dal Regolamento hanno il diritto di proporre reclamo al Garante, come previsto dall’art. 77 del Regolamento stesso, o di adire le opportune sedi giudiziarie (art. 79 del Regolamento).
Il Responsabile della Protezione dei Dati (RPD) è raggiungibile al seguente indirizzo: Direzione Generale Asl BT - Responsabile della Protezione dei Dati Personali, via Fornaci, 201, Andria, pec: dpo@mailcert.aslbat.it.

ET/sd

IL DIRETTORE SANITARIO
Dott. Alessandro SCELZI

LA DIRETTRICE GENERALE
D.ssa Tiziana DIMATTEO

ELEMENTI DI VALUTAZIONE DEI TITOLI Comparto sanità

30 punti per la valutazione dei titoli, così ripartiti:

- titoli di carriera punti 15,000
- titoli accademici e di studio punti 4,000
- pubblicazioni e titoli scientifici punti 4,000
- curriculum formativo e professionale punti 7,000

Titoli di carriera (max 15 punti):

Descrizione	Punti
a) Servizio reso presso le Unità Sanitarie Locali, le Aziende Ospedaliere, gli Enti di cui agli artt. 20, 21 e 22 del D.P.R. 220/2001, e presso pubbliche amministrazioni, nel profilo professionale a concorso o in qualifiche corrispondenti;	**1,000 per anno**
b) Servizio reso nel corrispondente profilo della categoria inferiore o in qualifiche corrispondenti è valutato con un punteggio non superiore al 50% di quello reso nel profilo a concorso;	**0,500 per anno**
c) Ai sensi dell'art. 20 del D.P.R. n. 220/2001, i periodi di effettivo servizio militare e servizio civile sono valutati con i corrispondenti punteggi sopra previsti, ove durante il servizio abbia svolto mansioni riconducibili al profilo a concorso, ovvero con il minor punteggio assegnato per qualifiche diverse e con le riduzioni ivi previste:	**1,000 per anno nel profilo a concorso, 0,250 per anno per profilo diverso**
d) Ai sensi dell'art. 21 del D.P.R. n. 220/2001, i servizi ed i titoli acquisiti presso gli istituti, enti ed istituzioni private di cui all'art. 4, commi 12 e 13, e 15-undicies del D. Lgs. n.502/92 e s.m., sono equiparabili ai corrispondenti servizi e titoli acquisiti presso le Aziende sanitarie, secondo quanto disposto dagli artt. 25 e 26 del D.P.R. n. 761/79:	**0,250 per anno nel profilo a concorso**
e) I servizi antecedenti alla data del provvedimento di equiparazione sono valutati per il 25% della rispettiva durata, con i punteggi previsti per i servizi prestati presso gli ospedali pubblici nella categoria di appartenenza:	**0,250 per anno**
f) I servizi prestati presso case di cura convenzionate o accreditate, con rapporto continuativo, è valutato in ragione del 25% della sua durata come servizio prestato presso gli ospedali pubblici nella categoria di appartenenza:	**0,250 per anno**
g) Il servizio prestato all'estero dai cittadini degli stati membri dell'unione europea, ai sensi dell'art. 22 del DPR n. 220/2001, nelle istituzioni e fondazioni sanitarie pubbliche provate senza scopo di lucro, ivi compreso quello prestato ai sensi della legge n. 49 del 26/02/1987 (Cooperazione dell'Italia con i Paesi in via di sviluppo, art. 23 L. n. 49/87), equiparabile a quello prestato dal personale del ruolo sanitario, è valutato con i punteggi previsti nel corrispondente servizio di ruolo, prestato nel territorio nazionale, se riconosciuto ai sensi della Legge n. 735 del 10/07/1960 (Riconoscimento del servizio sanitario prestato negli ospedali all'estero. Il riconoscimento del servizio è disposto con provvedimento del Ministro per la Sanità, a seguito di domanda presentata dall'interessato). Allo stesso modo è valutato il servizio prestato presso organismi internazionali, purché riconosciuto ai sensi della citata legge n. 735/1960	**1,000 per anno**

Titoli accademici e di studio (max 4 punti):
costituiranno oggetto di valutazione:

Descrizione	Punti
a) laurea specialistica/magistrale in ambito sanitario	**1,000**
b) laurea triennale in ambito sanitario	**0,500**
c) diploma scuola media superiore	**0,250**

Saranno oggetto di valutazione unicamente i titoli accademici nonché le esperienze curriculari autocertificate dal candidato nella domanda di partecipazione in modo puntuale e preciso purché inserite dallo stesso nell'apposita Sezione della domanda di partecipazione.

Pubblicazioni (max 4 punti):
le pubblicazioni e gli abstract/poster saranno valutati solo se attinenti al profilo per cui si partecipa oggetto dell'avviso e se allegate alla domanda di partecipazione alla procedura:

Pubblicazioni ed abstract attinenti alla disciplina oggetto del concorso con apporto del candidato	**PUNTI**
a) abstracts, poster, comunicazioni a convegni, congressi, seminari **su riviste nazionali** in collaborazione con altri autori su argomenti attinenti la posizione funzionale.	**0,010**
b) abstracts, poster, comunicazioni a convegni, congressi, seminari **su riviste internazionali** in collaborazione con altri autori su argomenti attinenti la posizione funzionale.	**0,020**
c) pubblicazioni su **riviste nazionali** in collaborazione con altri autori su argomenti attinenti la posizione funzionale	**0,050**
d) pubblicazioni su **riviste internazionali,** se accompagnate da traduzione corrispondente in lingua italiana, in collaborazione con altri autori su argomenti attinenti la posizione funzionale	**0,060**
e) monografie	**0,100**

Curriculum formativo e **professionale (max 7 punti):**
costituiranno oggetto di valutazione, solo se attinenti al profilo oggetto della procedura:

Descrizione	**Punti**
a) Partecipazione a corsi, convegni, congressi, seminari ecc. in qualità di discente, attinenti al profilo;	**0,010**
b) Partecipazione a corsi, convegni, congressi, seminari ecc. in qualità di docente, attinenti al profilo;	**0,015**
c) Master Universitari di 1° livello;	**0,300**
d) Master Universitari di 2° livello - Executive;	**0,500**
e) Attività di docenza, conferita da Enti pubblici, in materie attinenti al profilo - punti 0,010 per ora di lezione;	**0,010**
f) Borse di studio - punti 0,100 per anno, attinenti al profilo a concorso: titolo già conseguito;	**0,100**
g) Dottorati di ricerca - punti 0,150 per anno, attinenti al profilo a concorso: titolo già conseguito;	**0,150**
h) Attività professionali e di studio, formalmente documentate, non riferibili a titoli già valutati, espletate a vario titolo presso PP.AA. e/o privati accreditati e non, idonee ad evidenziare il livello di qualificazione professionale acquisito rispetto alla posizione funzionale da conferire - punti 0,200 per anno;	**0,200**
i) Patenti superiori alla B in corso di validità (C-D-E-KB)	**0,150**
j) Corso BLS-BLSD conseguiti negli ultimi 3 anni;	**0,150**
k) Certificazioni di competenze in lingua straniera	**0,025**
l) Certificazioni di competenze informatiche	**0,025**

ASL FG

AVVISO SORTEGGIO COMPONENTI COMMISSIONE ESAMINATRICE CONCORSO PUBBLICO PER TITOLI ED ESAMI PER N. 6 POSTI DI DIRIGENTE MEDICO DISCIPLINA MEDICINA INTERNA.

SI RENDE NOTO

Che il giorno 07.01.2025 alle ore 11,00 presso l'ASL FG - Sala Conferenze –Via Michele Protano, 13 – Foggia, avverranno le operazioni di sorteggio previste dagli artt. 6 e 25 del DPR n. 483 del 10.12.1997 del Componente Effettivo e del Componente Supplente del Concorso Pubblico per titoli ed esami per n. 6 posti di Dirigente Medico disciplina Medicina Interna pubblicato sul Bollettino Ufficiale della Regione Puglia n. 84 del 17.10.2024, per estratto sulla Gazzetta Ufficiale della Repubblica Italiana-4^ serie speciale-Concorsi- n. 89 del 08.11.2024.

Il Direttore Generale
Dott. Antonio Giuseppe Nigri

ASL TA

Avviso pubblico di mobilità nazionale, per soli titoli, per la copertura a tempo indeterminato di n. 24 posti di Ostetrico, Area dei Professionisti della Salute e dei Funzionari.

IL DIRETTORE GENERALE

In esecuzione della Deliberazione D.G. n. 3092 del 11.12.2024 è indetto avviso pubblico di mobilità nazionale, per soli titoli, per la copertura a tempo indeterminato, ai sensi di quanto previsto dall'art. 30 del D. Lgs 165/01 e s. m. i. e dall'art. 63 del CCNL comparto sanità triennio 2019/2021, di n. 24 posti di Ostetrico, Area dei Professionisti della Salute e dei Funzionari;
Il trattamento economico è quello previsto dal vigente C.C.N.L. area comparto sanità.

Art. 1) Requisiti di ammissione

Per l'ammissione all'avviso di mobilità il candidato deve essere in possesso dei seguenti requisiti:

a) essere dipendente a tempo indeterminato di Aziende ed Enti del comparto del SSN con inquadramento nel profilo professionale di Ostetrico – Area dei Professionisti della salute e dei funzionari,
ovvero essere dipendente a tempo indeterminato di Amministrazioni Pubbliche, di cui all'art. 1, comma 2 del D.Lgs 165/2001 e s.m.i., di altri comparti, con inquadramento con profilo professionale corrispondente a quello oggetto di mobilità;
b) essere iscritto al relativo Albo;
c) aver superato il periodo di prova;
d) assenza di condanne penali passate in giudicato;
e) essere in possesso della piena idoneità fisica al posto da ricoprire senza alcuna limitazione e assenza di istanze tendenti ad ottenere una inidoneità seppur parziale. Il relativo accertamento sarà effettuato prima dell'immissione in servizio in sede di visita preventiva ex art. 41 D. Lgs. 81/08. L'assunzione è pertanto subordinata alla sussistenza della predetta idoneità dal Medico Competente;

I requisiti prescritti devono essere posseduti alla data di scadenza del termine stabilito dal presente bando per la presentazione delle domande di ammissione al presente avviso e devono permanere sino al perfezionamento della procedura di mobilità.
Il difetto anche di uno solo dei requisiti prescritti comporta la non ammissione al presente avviso di mobilità.

Art. 2) Forme e modalità di presentazione

Le domande di ammissione, redatte utilizzando lo schema esemplificativo riportato in calce al presente Avviso (allegato A), ed indirizzate al Direttore Generale dell'Azienda Sanitaria Locale Taranto, ***devono essere prodotte, tramite pec, entro e non oltre il 30° (trentesimo) giorno successivo alla pubblicazione dell'estratto del Bando sulla Gazzetta Ufficiale della Repubblica Italiana (G.U.R.I.) – 4^ serie speciale – concorsi ed esami,*** a pena di esclusione. Qualora detto giorno sia festivo, il termine s'intende prorogato al primo giorno successivo non festivo.

Detto termine di scadenza è **perentorio** e non si terrà conto delle domande che perverranno, qualunque ne sia la causa, dopo la chiusura della scadenza dell'Avviso di Mobilità.

Il mancato rispetto, da parte dei candidati, del termine sopra indicato per la presentazione delle domande comporterà la non ammissione al presente Avviso Pubblico di mobilità.

In applicazione della L.150/2009 e con le modalità di cui alla circolare del Dip. Funzione Pubblica n. 12/2010, la domanda di partecipazione alla presente mobilità, redatta usando lo schema esemplificativo allegato al

bando, deve essere inviata esclusivamente mediante posta elettronica certificata al seguente indirizzo di posta elettronica certificata:

assunzionieconcorsi.asl.taranto@pec.rupar.puglia.it

La validità della domanda è subordinata all'utilizzo da parte del candidato di una casella di posta elettronica certificata (PEC) esclusivamente personale pena esclusione, non sarà pertanto ritenuta ammissibile la domanda inviata da casella di posta elettronica semplice/ordinaria. L'invio deve avvenire con i seguenti allegati solo in formato PDF in un unico file:

- domanda, redatta usando lo schema esemplificativo allegato A) al bando;
- curriculum vitae, reso in forma di autocertificazione ai sensi del D.P.R. n.445/00, redatto usando lo schema esemplificativo Allegato B) al bando;
- copia documento di riconoscimento.

La validità della trasmissione e ricezione del messaggio di posta elettronica certificata è attestata, rispettivamente, dalla ricevuta di accettazione e dalla ricevuta di avvenuta consegna. Le domande inviate per via telematica sono valide se effettuate secondo quanto previsto dal D. Lgs. 235/10 (codice dell'Amministrazione digitale).

L'Amministrazione declina sin d'ora ogni responsabilità per dispersione di comunicazioni dipendenti da:

- Inesatte indicazioni del recapito da parte del candidato, o da mancata oppure tardiva comunicazione del cambiamento dell'indirizzo indicato nella domanda;
- Eventuali disguidi postali non imputabili a colpa dell'amministrazione stessa;
- Eventuali disguidi tecnici/informatici (invio tramite pec), non imputabili a colpa dell'amministrazione, che si dovessero verificare da parte del server.

Il termine di presentazione delle domande di partecipazione è perentorio, l'eventuale riserva di invio successivo di documenti è priva di effetto.

Per finalità di carattere esclusivamente organizzativo, nell'oggetto dell'e-mail inviata tramite pec, deve essere indicato come codice identificativo la seguente dicitura:" ***Domanda di partecipazione relativa all'avviso pubblico di mobilità nazionale, per soli titoli, per la copertura a tempo indeterminato di n. 24 posti di Ostetrico, Area dei Professionisti della Salute e dei Funzionari".***

In caso di utilizzo del servizio pec per l'invio della domanda di partecipazione questo equivale automaticamente ad elezione di domicilio informatico per eventuali future comunicazioni da parte dell'azienda nei confronti del candidato.

Non sono ammesse altre forme di produzione o di invio delle domande di partecipazione alla mobilità e pertanto, non saranno ritenute valide le domande di partecipazione all'avviso pubblico di mobilità presentate con modalità diverse da quelle sopra indicate, a pena di esclusione.

Nella domanda, della quale si allega uno schema esemplificativo (allegato A), i candidati devono dichiarare sotto la propria responsabilità e consapevoli delle sanzioni penali previste dall'art. 76 del DPR 28 dicembre 2000 n. 445 per le ipotesi di falsità in atti e di dichiarazioni mendaci:

- il cognome e il nome;
- la data, il luogo di nascita e la residenza;
- il codice fiscale;
- il possesso della cittadinanza italiana o il possesso dei requisiti previsti dall'articolo 38 commi 1 e 3 bis del D.Lgs n. 165 del 30.03.2001;
- il Comune nelle cui liste elettorali sono iscritti, ovvero i motivi della loro non iscrizione o della cancellazione dalle liste medesime;
- le eventuali condanne penali passate in giudicato (in caso negativo dichiararne espressamente l'assenza);
- il possesso del diploma di laurea con l'indicazione della data e della sede universitaria di conseguimento;
- la Pubblica Amministrazione del comparto SSN o di altro comparto, di cui all'art. 1, comma 2 del D.Lgs

165/2001 e s.m.i, presso cui si presta servizio, con l'indicazione dell'indirizzo di posta elettronica;
- il profilo professionale, la disciplina e la decorrenza del rapporto di lavoro a tempo indeterminato presso l'Azienda presso cui si presta di servizio;
- l'iscrizione al relativo Albo;
- la piena idoneità fisica al posto da ricoprire senza alcuna limitazione;
- di non avere in pendenza istanze tendenti ad ottenere una inidoneità seppur parziale allo svolgimento delle mansioni proprie della qualifica di appartenenza;
- di assumere l'impegno nel caso di vincita dell'avviso di mobilità, a non chiedere il trasferimento presso altra Azienda o Ente, per un periodo di due anni a decorrere dalla data di effettiva immissione in servizio presso questa Asl;
- la dichiarazione dell'interessato ad assumere servizio presso la sede di assegnazione individuata dall'Amministrazione;
- il domicilio presso il quale deve essere fatta, ad ogni effetto, ogni necessaria comunicazione inerente all'avviso di mobilità; in caso di mancata indicazione vale, ad ogni effetto, la residenza. In caso di utilizzo del servizio pec per l'invio della domanda di partecipazione, questo equivale automaticamente ad elezione di domicilio informatico per eventuali future comunicazioni da parte dell'azienda nei confronti del candidato;
- eventuale recapito telefonico;
- l'autorizzazione all'Azienda al trattamento dei propri dati personali, ai sensi del Decreto Legislativo 30.06.2003 n.196 finalizzato agli adempimenti per l'espletamento della procedura concorsuale;

I candidati hanno l'obbligo di comunicare gli eventuali cambiamenti della residenza/domicilio o d'indirizzo Pec.

La firma in calce alla domanda di partecipazione non necessità di autenticazione.

Si precisa che la domanda di partecipazione, compilata sulla base dello schema allegato A) al presente atto, deve essere resa sotto forma di autocertificazione, ai sensi del DPR 445/00

Si specifica inoltre che per una precisa valutazione, le dichiarazione rese in forma di autocertificazione ai sensi del D.P.R. 445/00 all'interno dell' istanza di partecipazione e del curriculum vitae, dovranno essere redatte in modo analitico dal candidato e contenere tutti gli elementi e informazioni previste dalla certificazione che sostituiscono, quali: denominazione del datore di lavoro (pubblico, privato, case di cura convenzionate), la qualifica con indicazione della disciplina, la natura del rapporto di lavoro (dipendente o autonomo o di collaborazione), tipologia del rapporto di lavoro (rapporto di lavoro a tempo determinato o indeterminato, a tempo pieno o parziale, con indicazione delle ore), eventuali periodi di interruzione nel rapporto e loro motivo, le date di inizio e di fine del servizio (indicando con precisione giorno, mese, anno). Per i titoli di studio universitari, deve essere indicato l'Ente che ha rilasciato il titolo, la durata del corso, la data di conseguimento, l'eventuale esame finale e la votazione riportata. Relativamente ai corsi di aggiornamento è necessario indicare l'ente che ha organizzato il corso, l'oggetto, la durata, la data di svolgimento dello stesso e l'eventuale esame finale, se come partecipante, docente o relatore. Per gli incarichi di docenza devono essere indicati l'ente che ha conferito l'incarico, le materie oggetto di docenza e il periodo in cui è stato svolto, con indicazione del giorno /mese/anno). Relativamente alle pubblicazioni e agli abstract indicare la rivista che ha curato la pubblicazione, la data, l'argomento, primo autore o coautore o unico autore della stessa.

È necessario che le dichiarazioni sostitutive relativi ai titoli e ai servizi dichiarati nel curriculum vitae, ai sensi del Dpr 445/2000 siano chiare e complete in ogni particolare per una corretta valutazione di quanto dichiarato nelle stesse. In caso contrario, saranno ritenute non valutabili.

L'Azienda si riserva la facoltà di verificare la veridicità delle dichiarazioni sostitutive rese dal candidato, con le modalità e nei termini previsti dalle vigenti disposizioni di legge.

Art. 3) Documentazione da allegare alla domanda di partecipazione

Alla domanda di partecipazione (allegato A) alla mobilità i candidati devono allegare:

- un curriculum vitae formativo e professionale, reso in forma di autocertificazione ai sensi del D.P.R. n.445/00, datato e firmato, redatto usando lo schema esemplificativo (allegato B), dal quale si evincano, tra l'altro, le attività formative e di aggiornamento;
- copia di un documento di riconoscimento in corso di validità;

Art. 4) Motivi di esclusione dalla mobilità

L'ammissione e l'esclusione dei candidati è deliberata dal Direttore Generale e sarà effettuata prima della valutazione dei titoli.
L'elenco dei candidati ammessi ed esclusi al presente avviso verrà pubblicato sul sito web aziendale nella sezione *Albo Pretorio on line*.
L'esclusione sarà notificata agli interessati, entro trenta giorni dall'esecutività della relativa deliberazione a mezzo pec indicata dal candidato.
Sono cause di esclusione:
a) presentazione della domanda oltre i termini perentori;
b) il mancato possesso anche di uno dei requisiti generali e specifici di ammissione di cui all'art. 1) del presente bando;
c) l'invio della domanda di partecipazione a mezzo pec senza i requisiti di cui all'art. 2) del presente bando;
d) presentazione domanda con modalità diverse da quella indicata nel presente bando di cui all'art. 2 e comunque tali da non consentire la verifica del possesso dei requisiti generali e specifici richiesti all'art. 1 del presente bando;

Art. 5) Commissione Esaminatrice – Valutazione

La Commissione Esaminatrice verrà nominata dal Direttore Generale con apposito provvedimento, ai sensi della normativa vigente e per la valutazione dei titoli, dispone di 30 punti così ripartiti:

a)	titoli di carriera:	punti 16
b)	titoli accademici e di studio:	punti 8
c)	pubblicazioni e titoli scientifici:	punti 2
d)	curriculum formativo e professionale	punti 4

Per la valutazione dei titoli si rimanda alle norme generali di cui al DPR 220/2001.

Art. 6) Approvazione graduatoria e nomina dei vincitori

La graduatoria, approvata con Deliberazione del Direttore Generale, sarà pubblicata sul sito aziendale nell'Albo Pretorio e nella Sezione Concorsi e varrà a tutti gli effetti di legge quale notifica agli interessati dell'esito dell'avviso di mobilità.
Il trasferimento del candidato vincitore della presente procedura di mobilità è in ogni caso subordinato al rilascio del nulla osta da parte dell'Ente di provenienza, l'onere di acquisire detto nulla osta nei termini richiesti dalla scrivente azienda sanitaria ricade sul candidato dichiarato vincitore, pena la conseguente decadenza dalla mobilità.
Del concorrente dichiarato vincitore, ai fini dell'assunzione in servizio, prima della stipula del contratto individuale di lavoro, l'Amministrazione procederà a verificare:

- L'inesistenza a suo carico di condanne penali che pregiudichino il rapporto di pubblico impiego e di eventuali procedimenti penali pendenti;
- Il possesso da parte dello stesso della piena idoneità fisica allo svolgimento delle mansioni proprie della qualifica di appartenenza e la mancanza di istanze pendenti volte ad ottenere una inidoneità seppur parziale;

L'immissione in servizio del vincitore resta, comunque, subordinata all'esito della visita medica di idoneità alla specifica mansione da effettuarsi da parte del medico competente di questa Asl. L'assunzione presso questa

Azienda è intesa a tempo pieno e ai fini giuridici ed economici la mobilità decorrerà dalla data dell'effettiva immissione in servizio. Al dirigente trasferito si applica esclusivamente il trattamento giuridico ed economico, compreso quello accessorio, previsto nei CCNL vigenti.
Al fine di assicurare la stabilità dell'unità operativa di assegnazione, il personale immesso in servizio a seguito di mobilità non può essere destinatario di successivo provvedimento di trasferimento presso altra Azienda prima che siano decori due anni dall'immissione in servizio presso l'Asl Taranto.

Art. 7) Trattamento dei dati personali

Ai sensi del D. Lgs. n.196/2003, così come novellato dal D.Lgs n. 101/2018 e del Regolamento U.E. 2016/679 i dati personali forniti dal candidato saranno acquisiti dall'*U.O. Concorsi, Assunzioni, Gestione del Ruolo e gestione amm. va del personale convenzionato e pac* dell'ASL TA, per le finalità di gestione della presente mobilità e saranno trattati anche successivamente all'eventuale instaurazione del rapporto di lavoro, per le finalità inerenti la gestione del rapporto medesimo.
La disponibilità di tali dati è obbligatoria ai fini della selezione. Le medesime informazioni potranno essere comunicate unicamente alle Amministrazioni pubbliche direttamente interessate alla posizione giuridico-economica del candidato.

Art. 8) Norme finali

È garantita la pari opportunità tra uomini e donne per l'accesso al lavoro, così come previsto dalla normativa vigente.
Con la partecipazione all'avviso di mobilità è implicita da parte dei concorrenti l'accettazione, senza riserve, di tutte le prescrizioni e precisazioni del presente bando, nonché di quelle che disciplinano o disciplineranno lo stato giuridico ed economico del personale delle Aziende Sanitarie.
L'Azienda Sanitaria si riserva la facoltà di prorogare, sospendere o revocare il presente avviso, o parte di esso, qualora ne rilevasse la necessità e l'opportunità.
Per tutto quanto non previsto nel presente bando si fa espresso rinvio alle disposizioni di legge in vigore, sopra richiamate.
Gli interessati potranno consultare il presente bando, unitamente allo schema di domanda, sul sito web Aziendale sezione *Albo Pretorio on line* – visualizzazione per tipologia – *Concorsi e avvisi pubblici.*
Per eventuali informazioni gli aspiranti potranno rivolgersi *all'U.O. Concorsi, Assunzioni, Gestione del Ruolo e Gestione ammnistrativa del personale convenzionato e PAC* sito in Taranto, Viale Virgilio n. 31, 74121 Taranto. tel. 099.7786761 –099.7786538 – 099.7786539.
dal lunedì al venerdì dalle ore 10:00 alle ore 13:00.

Il Direttore Generale
Dott. Vito Gregorio Colacicco

Schema di domanda (allegato A)

Al Sig. Direttore Generale Asl Taranto

Il/la sottoscritto/a _____

chiede

di essere ammesso/a all'avviso pubblico di mobilità nazionale, per soli titoli, per la copertura a tempo indeterminato di n. 24 posti di Ostetrico, Area dei Professionisti della Salute e dei Funzionari, indetto da codesta Amministrazione con Deliberazione D.G. n. 3092 del 11.12.2024;

A tal fine, sotto la propria personale responsabilità, ai sensi degli art. 46 e 47 del Dpr 445/2000 e consapevole delle sanzioni penali prevista dall'art. 76 dello stesso D.P.R., per le ipotesi di falsità in atti e dichiarazioni mendaci,

Dichiara

1. di essere nato a_____prov. _____il_____;
2. di risiedere a _____cap_____ Prov._____ in

   via /Piazza _____n._____;
3. Cell: _____;
4. codice fiscale: _____;
5. di essere/non essere (depennare la dicitura non corrispondente) in possesso della cittadinanza italiana o di altro Stato membro dell'Unione Europea, ai sensi dell'articolo n. 38 del decreto legislativo 30 marzo 2001, n. 165, ovvero di essere titolare dello status di rifugiato ovvero dello status di protezione sussidiaria, o di essere cittadino di Paesi terzi in possesso del permesso di soggiorno UE per soggiornanti di lungo periodo e dei requisiti di cui all'articolo 2, comma 2 del DPR n. 487 del 09.05.1994;
6. di godere/non godere (depennare la dicitura non corrispondente) dei diritti civili e politici;
7. di essere/non essere (depennare la dicitura non corrispondente) iscritto nelle liste elettorali del comune di _____;
8. di aver/non aver (depennare la dicitura non corrispondente) riportato condanne penali passate in giudicato_____;
9. di possedere i seguenti titoli di studio _____;

Conseguiti in data _____;

presso _____;

10. di prestare servizio a tempo indeterminato dal _____, in qualità di Ostetrico, presso la seguente pubblica amministrazione_____;
11. che la pec della amministrazione pubblica di appartenenza è_____;
12. di essere iscritto all'Albo di _____ dal_____;

13. di aver superato il periodo di prova presso _____, in qualità di ostetrico;
14. di essere/non essere (depennare la dicitura non corrispondente) stato dispensato dall'impiego delle pubbliche amministrazioni per aver conseguito l'impiego mediante la produzione di documenti falsi o viziati da invalidità non sanabile;
15. di essere/non essere (depennare la dicitura non corrispondente) idoneo alle mansioni relative al posto da ricoprire senza alcuna limitazione;
16. di aver/non aver (depennare la dicitura non corrispondente) in pendenza istanze tendenti ad ottenere una inidoneità seppur parziale allo svolgimento alle mansioni proprie della qualifica di appartenenza;
17. di aver/non aver diritto (depennare la dicitura non corrispondente) ad usufruire di riserve, precedenze o preferenze, ai sensi della normativa vigente;
18. di assumere l'impegno nel caso di vincita dell'avviso di mobilità, a non chiedere il trasferimento presso altra Azienda o Ente, per un periodo di due anni a decorrere dalla data di effettiva immissione in servizio presso questa Asl;
19. di essere consapevole di assumere servizio presso la sede di assegnazione individuata dall'Amministrazione;
20. di autorizzare l'ASL Ta al trattamento dei dati personali, ai sensi della normativa vigente.

Chiede infine che ogni comunicazione relativa al presente avviso di mobilità venga fatta al seguente indirizzo di residenza/domicilio oppure al seguente indirizzo di posta elettronica certificata personale: _____

tel/cell._____

(data)

(firma)

(non autenticata ai sensi della L. 127/97)

Si allega:

- Curriculum vitae autocertificato ai sensi del Dpr 445/2000;
- copia documento di riconoscimento.

Allegato B) FAC SIMILE DI CURRICULUM VITAE RESO IN FORMA DI AUTOCERTIFICAZIONE AI SENSI DEL DPR 445/00 ALLEGATO ALLA DOMANDA DI AMMISSIONE ALL'AVVISO DI MOBILITA' DI N. 24 POSTI DI OSTETRICO AREA DEI PROFESSIONISTI DELLA SALUTE E DEI FUNZIONARI

Al Sig. Direttore Generale Asl Taranto

Il/La sottoscritto/a _____

A tal fine, **consapevole delle responsabilità penali cui può** INCORRERE **in caso di dichiarazioni mendaci, ai sensi e per gli effetti di cui agli artt. 46 e 47 del DPR 445/2000 sotto la propria responsabilità,**

DICHIARA

- Di prestare e aver prestato i seguenti servizi presso:

– denominazione Ente _____
(indicare se Ente Pubblico o Istituto Accreditato o Istituto Privato non accreditato)
profilo _____
☐ dipendente a tempo indeterminato/determinato
dal (GG/MM/AA/) ___ al (GG/MM/AA/)
○ tempo pieno
○ tempo ridotto (n. ore settimanali _____)
☐ con contratto libero professionale ovvero co.co.pro. (ore settimanali _____)
dal (GG/MM/AA/) ___ al (GG/MM/AA/)

☐ borsa di studio (ore settimanali _____) dal (GG/MM/AA/) ___ al_____

– denominazione Ente _____
(indicare se Ente Pubblico o Istituto Accreditato o Istituto Privato non accreditato)
profilo _____ disciplina_____
☐ dipendente a tempo indeterminato/determinato
dal (GG/MM/AA/) ___ al (GG/MM/AA/)
○ tempo pieno
○ tempo ridotto (n. ore settimanali _____)
☐ con contratto libero professionale ovvero co.co.pro. (ore settimanali _____)
dal (GG/MM/AA/) ___ al (GG/MM/AA/)

☐ borsa di studio (ore settimanali _____) dal (GG/MM/AA/) ___ al

- denominazione Ente _____
(indicare se Ente Pubblico o Istituto Accreditato o Istituto Privato non accreditato)
profilo _____ disciplina_____
☐ dipendente a tempo indeterminato/determinato
dal (GG/MM/AA/) ___ al (GG/MM/AA/)
○ tempo pieno
○ tempo ridotto (n. ore settimanali _____)
☐ con contratto libero professionale ovvero co.co.pro. (ore settimanali _____)
dal (GG/MM/AA/) ___ al (GG/MM/AA/)
☐ borsa di studio (ore settimanali _____) dal (GG/MM/AA/) ___ al

Dichiara che: ☐ non ricorrono le condizioni di cui all'ultimo comma dell'art. 46 del D.P.R. 20.12.1979 N. 761, in presenza delle quali il punteggio di anzianità deve essere ridotto.

☐ ricorrono le condizioni di cui all'ultimo comma dell'art 46 del D.P.R. 20.12.1979 n. 761, in presenza delle quali il punteggio di anzianità deve essere ridotto.
La misura della riduzione del punteggio è _____

TITOLI ACCADEMICI E DI STUDIO

- di possedere i seguenti titoli:

–
–
–

(con indicazione della data, della durata, sede e denominazione degli istituti in cui titoli sono stati conseguiti).

PUBBLICAZIONI E TITOLI SCIENTIFICI ATTINENTI ALLA SELEZIONE

- di aver prodotto le pubblicazioni e/o titoli scientifici edite a stampa attinenti alla disciplina oggetto della presente mobilità:

–
–
–

(indicando la rivista che ha curato la pubblicazione, l'argomento, la data e l'autore o coautore)

- di aver partecipato ai seguenti corsi di aggiornamento attinenti alla selezione:

TITOLO DEL CORSO _____
ENTE ORGANIZZATORE _____
LUOGO DI SVOLGIMENTO _____
DATA E DURATA DEL CORSO _____
ESAME FINALE_____
PRESENZIATO COME:
☐partecipante
☐relatore

TITOLO DEL CORSO _____
ENTE ORGANIZZATORE _____
LUOGO DI SVOLGIMENTO _____
DATA E DURATA DEL CORSO _____
ESAME FINALE_____
PRESENZIATO COME:
☐partecipante
☐relatore

TITOLO DEL CORSO _____
ENTE ORGANIZZATORE _____
LUOGO DI SVOLGIMENTO _____
DATA E DURATA DEL CORSO _____

ESAME FINALE_____

PRESENZIATO COME:

☐partecipante

☐relatore

TITOLO DEL CORSO _____

ENTE ORGANIZZATORE _____

LUOGO DI SVOLGIMENTO _____

DATA E DURATA DEL CORSO _____

ESAME FINALE_____

PRESENZIATO COME:

☐partecipante

☐relatore

- di aver svolto la seguente attività didattica attinente alla presente selezione:

CORSO DI STUDIO _____ E MATERIA DI INSEGNAMENTO _____

DAL _____ AL _____

PRESSO _____ (indicare la tipologia dell'Ente)

IMPEGNO ORARIO _____ (numero ore nell'anno scolastico/accademico)

CORSO DI STUDIO _____ E MATERIA DI INSEGNAMENTO _____

DAL _____ AL _____

PRESSO _____ (indicare la tipologia dell'Ente)

IMPEGNO ORARIO _____ (numero ore nell'anno scolastico/accademico)

Il sottoscritto/la sottoscritta, ai sensi dell'art.13 c.1 del D.lgs n.196/2003, autorizza il trattamento dei dati personali per le finalità di gestione del presente avviso di mobilità o e per l'eventuale assunzione in servizio e per la gestione del rapporto di lavoro.

Si allega copia del documento di riconoscimento

Data _____ Firma

ASL TA

Avviso Pubblico per la formulazione di apposite graduatorie per il conferimento di incarichi provvisori di Sostituzione e di Reperibilità in convenzione, nell'ambito del Servizio di Assistenza Primaria ad attività oraria (ex Continuità Assistenziale) della ASL TA.

In esecuzione della Deliberazione del Direttore Generale n. 3098 del 12/12/2024, sono aperti i termini per la presentazione delle domande di partecipazione all'Avviso Pubblico per la formulazione di apposite graduatorie per il conferimento di incarichi provvisori di **Sostituzione** e di **Reperibilità** in convenzione, nell'ambito del Servizio di Assistenza Primaria ad attività oraria (ex Continuità Assistenziale) di questa Azienda, comprensivo di tutte le sedi di Continuità Assistenziale della Provincia di Taranto, ivi inclusa la Casa Circondariale di Taranto, ai sensi del combinato disposto dell'ACN 2009, dell'ACN 2022 e dell'ACN 2024, nonché dell'Accordo Integrativo Regionale della Puglia approvato con DGR n. 2289/2007 e pubblicato nel BURP n. 10 del 18/01/2008 e successive modificazioni ed integrazioni e delle altre Norme Regionali di riferimento.

1) REQUISITI DI PARTECIPAZIONE

Possono partecipare all'Avviso in argomento, secondo il seguente ordine di priorità:

a) i medici inseriti nella Graduatoria Regionale definitiva di Medicina Generale valevole per l'anno 2025, pubblicata sul BURP n. 96 suppl. del 28/11/2024;

a) i medici che abbiano acquisito il titolo di Formazione specifica in Medicina Generale, successivamente alla data di scadenza della presentazione della domanda di inclusione nella Graduatoria Regionale valevole per l'anno 2025;

Inoltre, ai sensi art. 19, comma 11, della Legge 448/2001, possono partecipare all'Avviso:

b) i medici iscritti al Corso di Formazione specifica in Medicina Generale;

c) i medici che abbiano acquisito l'abilitazione professionale successivamente alla data del 31/12/1994;

d) i medici iscritti alle Scuole di Specializzazione.

Si evidenzia, tuttavia, che i medici frequentanti le Scuole di Specializzazione e il Corso di Formazione in Medicina Generale potranno accettare esclusivamente incarichi di sostituzione e di reperibilità e non anche presso la Casa Circondariale fatto salvo il caso in cui si tratti di medici iscritti al Corso FSMG per i trienni 2019-2022, 2020-2023, 2021-2024, 2022-2025 e 2023-2026, i quali, invece, in ottemperanza ai D.M. Salute del 08/03/2023 e 28/12/2023 ed alle disposizioni regionali, tra le quali, da ultimo, la nota prot. n.0564794/2024 del 15/11/2024, potranno accettare incarichi anche presso la Casa Circondariale. Al riguardo, si precisa che, qualora all'atto di presentazione della domanda il medico non frequenti una Scuola di Specializzazione, ma la frequenti all'atto del conferimento dell'incarico, l'Azienda non procederà a conferire l'incarico. Si precisa ulteriormente che, qualora all'atto di presentazione della domanda ed all'atto del conferimento dell'incarico, il medico non frequenti una Scuola di Specializzazione, ma la frequenti durante lo svolgimento dell'incarico, il medico decadrà immediatamente dallo svolgimento dell'incarico e l'Azienda procederà ad individuare un altro medico. Inoltre, con riferimento all'incarico presso la Casa Circondariale, si evidenzia che l'assistenza sanitaria presso la Casa Circondariale deve essere garantita per 28h/die (copertura dell'intera giornata con n. 1 unità in turno e n. 1 unità in raddoppio per n. 4 ore nel turno antimeridiano); pertanto, saranno previsti turni diurni anche nei giorni feriali.

2) DOMANDA DI PARTECIPAZIONE

I medici interessati alla inclusione nella graduatoria di cui al presente Avviso devono inviare apposita domanda in bollo da Euro 16,00 che deve essere sottoscritta e corredata da fotocopia di un valido documento di identità. Le domande di partecipazione dovranno essere inviate entro e non oltre il termine di 30 giorni, che decorrono dal giorno successivo a quello della data di pubblicazione del presente Avviso sul Bollettino Ufficiale della Regione Puglia, con la seguente modalità:

a) spedizione a mezzo di Posta Elettronica Certificata, effettuata, esclusivamente a mezzo di un indirizzo pec personale e nominativo, in applicazione della L.150/2009 e con le modalità di cui alla circolare del Dipartimento della Funzione Pubblica n. 12/2010, al seguente indirizzo pec: **protocollo.asl.taranto@pec.rupar.puglia.it** . In tutti i casi, le domande dovranno essere spedite o

consegnate entro e non oltre il trentesimo giorno successivo a quello della data di pubblicazione del presente Avviso sul Bollettino Ufficiale della Regione Puglia, pena la esclusione delle stesse; pertanto, non saranno prese in considerazione le domande spedite o consegnate dopo tale data. Il termine dei 30 giorni scade alle ore 23,59 del trentesimo giorno successivo a quello della data di pubblicazione del presente Avviso sul Bollettino Ufficiale della Regione Puglia. La validità della domanda di partecipazione è subordinata, pena esclusione, all'utilizzo da parte del candidato, di un indirizzo di posta elettronica certificata (PEC) esclusivamente personale e nominativo. Non sarà, pertanto, ritenuta ammissibile la domanda inviata da una casella di posta elettronica semplice/ordinaria. L'invio deve avvenire in un'unica spedizione (non superiore a 10 MB), con i seguenti allegati: domanda di partecipazione e fotocopia del documento di riconoscimento in corso di validità; tali documenti devono essere inviati in un unico file pdf.

La validità della trasmissione e ricezione del messaggio di posta elettronica certificata è attestata, rispettivamente, dalla ricevuta di accettazione e dalla ricevuta di avvenuta consegna. Le domande e le dichiarazioni inviate per via telematica sono valide se effettuate secondo quanto previsto dal D. Lgs. 235/2010 (Codice dell'Amministrazione Digitale). L'amministrazione declina sin d'ora ogni responsabilità per dispersione di comunicazioni dipendenti da eventuali disguidi tecnici/informatici, dovuti all'invio tramite pec, non imputabili a colpa dell'amministrazione, che si dovessero verificare da parte del server.

Il termine per la presentazione delle domande e dei documenti è perentorio e, pertanto, la domanda di partecipazione nonché la documentazione richiesta devono essere spedite o consegnate, a pena di esclusione, entro il termine sopraindicato.

Si precisa che l'eventuale riserva di invio successivo alla data di scadenza del presente Avviso di documenti e qualsiasi altra comunicazione rettificativa o integrativa della domanda successiva alla data di scadenza dello stesso saranno privi di effetto e la domanda carente dei dati richiesti dal presente Avviso sarà esclusa.

Le domande di partecipazione dovranno essere redatte esclusivamente secondo lo schema allegato al presente Avviso. Si precisa che le domande incomplete o comunque redatte in difformità dal predetto schema **saranno escluse**.

Gli aspiranti dovranno dichiarare, sotto la propria responsabilità, ai sensi del D.P.R. 28/12/2000, n. 445 e successive modificazioni ed integrazioni, a pena di esclusione, i propri dati anagrafici, il luogo di residenza, l'indirizzo, i recapiti telefonici, il proprio indirizzo PEC (Posta Elettronica Certificata) personale e nominativo, il voto, l'anzianità di laurea, l'acquisizione dell'abilitazione professionale con la relativa indicazione della sessione di conseguimento, il numero di posizione eventualmente occupato nella Graduatoria Regionale definitiva, di cui all'Art. 1) lettera a), con il relativo punteggio, l'eventuale conseguimento del titolo Formazione specifica in Medicina Generale, l'eventuale iscrizione al Corso di Formazione specifica in Medicina Generale e l'eventuale iscrizione alle Scuole di Specializzazione, nonché tutte le attività svolte, a qualsiasi titolo, alla data di scadenza del presente Avviso.

3) GRADUAZIONE DELLE DOMANDE

Le domande presentate dai medici inseriti nella graduatoria regionale di settore valevole per l'anno 2025 saranno inserite, con i criteri di cui all'ACN vigente, a norma delle disposizioni regionali vigenti in materia e sulla base del punteggio acquisito da ciascun concorrente, in una graduatoria contenente i nominativi dei medici residenti nel territorio della ASL TA, nonché in una ulteriore graduatoria contenente i nominativi dei medici residenti nel territorio di altre Aziende, che sarà utilizzata solo in caso di indisponibilità di tutti i medici residenti nel territorio della ASL TA (prospetti n. 1 e n. 2).

Le domande presentate dai medici aspiranti agli incarichi provvisori, che abbiano acquisito il titolo di Formazione specifica in Medicina Generale successivamente alla data di scadenza della presentazione della domanda di inclusione nella Graduatoria Regionale valevole per l'anno 2025, saranno inserite, con priorità per i medici residenti nel territorio della ASL TA, in appositi separati elenchi, graduati nell'ordine della minore età al conseguimento del diploma di laurea, del voto di laurea, dell'anzianità di laurea e della minore età anagrafica, che saranno utilizzati solo in caso di indisponibilità da parte di tutti i medici inseriti nella graduatoria aziendale, formulata sulla scorta di quella Regionale valida per l'anno 2025 (prospetti n. 3 e n. 4).

Le domande presentate, ai sensi dell'art. 19 comma 11 della L. 448/2001, dai medici iscritti al Corso di Formazione specifica in Medicina Generale, dai medici che abbiano acquisito l'abilitazione professionale successivamente

alla data del 31/12/1994 e dai medici iscritti alle Scuole di Specializzazione saranno inserite, con priorità per i medici residenti nel territorio della ASL TA, in appositi separati elenchi, graduati nell'ordine della minore età al conseguimento del diploma di laurea, del voto di laurea, dell'anzianità di laurea e della minore età anagrafica. Tali medici saranno utilizzati, nell'ordine indicato di seguito, solo in caso di indisponibilità da parte di tutti i medici inseriti nella graduatoria aziendale, formulata sulla scorta di quella Regionale valida per l'anno 2025, da parte di tutti i medici che abbiano acquisito il titolo di Formazione specifica in Medicina Generale successivamente alla data di scadenza della presentazione della domanda di inclusione nella Graduatoria Regionale valevole per l'anno 2025 (prospetti n. 5, n. 6, n. 7, n. 8, n. 9 e n. 10).
Il medico interessato a partecipare al presente Avviso dovrà essere in possesso dei requisiti previsti, alla data di scadenza del termine di presentazione delle domande.
In base alle esigenze e alle necessità organizzative, saranno attribuiti incarichi per un periodo fino a 12 mesi:

1) ai medici inseriti nella graduatoria regionale valevole per l'anno 2025 ed ai medici che abbiano acquisito il titolo di Formazione specifica in Medicina Generale successivamente alla data di scadenza della presentazione della domanda di inclusione nella Graduatoria Regionale valevole per l'anno 2025, anche se dovessero presentare la domanda oltre il termine di scadenza dell'Avviso e fuori graduatoria;
2) ai Medici iscritti al Corso di Formazione specifica in Medicina Generale, ai sensi del combinato disposto dell'art. 70 dell'ACN 2009, della Norma Transitoria 4 dell'ACN 2022 e della Norma Transitoria 4 dell'ACN 2024, anche se dovessero presentare la domanda oltre il termine di scadenza dell'Avviso e fuori graduatoria.

Saranno, inoltre, attribuiti incarichi per non più di 3 mesi l'anno, durante l'anno di vigenza della graduatoria:

1) ai medici che abbiano acquisito l'abilitazione professionale successivamente alla data del 31/12/1994;
3) ai medici iscritti alle Scuole di Specializzazione;

4) ai medici che dovessero presentare la domanda oltre il termine di scadenza dell'Avviso e fuori graduatoria, nel caso in cui non siano inseriti nella Graduatoria regionale valevole per l'anno 2025, non abbiano acquisito il titolo di Formazione specifica in Medicina Generale e non siano iscritti al Corso di Formazione specifica in Medicina Generale.

Si specifica, tuttavia, che, al fine di garantire la continuità dell'assistenza sanitaria e di consentire il regolare svolgimento del Servizio di Assistenza primaria ad attività oraria (ex Continuità Assistenziale), qualora, dopo aver proceduto allo scorrimento delle graduatorie e dopo aver contattato i medici che avessero inviato la propria disponibilità fuori graduatoria, dovessero residuare ancora incarichi, potranno essere assegnati ulteriori incarichi della durata di tre mesi, ai medici che abbiano acquisito l'abilitazione professionale successivamente alla data del 31/12/1994 ed ai medici iscritti alle Scuole di Specializzazione.
Si evidenzia che gli incarichi provvisori di reperibilità saranno conferiti nel rispetto delle suddette disposizioni, con la particolarità che gli stessi, durante l'anno di vigenza della graduatoria, sono sempre rinnovabili.
Si evidenzia che sia gli incarichi di sostituzione che gli incarichi di reperibilità potranno cessare anticipatamente a seguito del conferimento degli incarichi successivi all'approvazione della graduatoria aziendale dell'anno 2025.
Si precisa che, nell'ambito di ciascuno degli elenchi costituti dai medici iscritti al Corso di Formazione specifica in Medicina Generale, dai medici che abbiano acquisito l'abilitazione professionale successivamente alla data del 31/12/1994 e dai medici iscritti alle Scuole di Specializzazione, sarà data priorità ai medici che, alla data di scadenza del presente Avviso, siano residenti nel territorio della ASL di Taranto.
Le domande saranno, pertanto, graduate secondo il seguente ordine:

- ❏ medici inseriti nella Graduatoria Regionale definitiva di Medicina Generale valevole per l'anno 2025, pubblicata sul BURP n. 96 suppl. del 28/11/2024, residenti nel territorio della ASL TA;
- ❏ medici inseriti nella Graduatoria Regionale definitiva di Medicina Generale valevole per l'anno 2025, pubblicata sul BURP n. 96 suppl. del 28/11/2024, non residenti nel territorio della ASL TA;
- ❏ medici che abbiano acquisito il titolo di Formazione specifica in Medicina Generale, successivamente alla data di scadenza della presentazione della domanda di inclusione nella Graduatoria Regionale valevole

per l'anno 2025, residenti nel territorio della ASL TA;

- ❏ medici che abbiano acquisito il titolo di Formazione specifica in Medicina Generale, successivamente alla data di scadenza della presentazione della domanda di inclusione nella Graduatoria Regionale valevole per l'anno 2025, non residenti nel territorio della ASL TA;
- ❏ medici iscritti al Corso di Formazione specifica in Medicina Generale residenti nel territorio della ASL TA;
- ❏ medici iscritti al Corso di Formazione specifica in Medicina Generale non residenti nel territorio della ASL TA;
- ❏ medici che abbiano acquisito l'abilitazione professionale successivamente alla data del 31/12/1994 residenti nel territorio della ASL TA;
- ❏ medici che abbiano acquisito l'abilitazione professionale successivamente alla data del 31/12/1994 non residenti nel territorio della ASL TA;
- ❏ medici iscritti alle Scuole di Specializzazione residenti nel territorio della ASL TA;
- ❏ medici iscritti alle Scuole di Specializzazione non residenti nel territorio della ASL TA.

4) PROCEDURE DI CONVOCAZIONE E DI CONFERIMENTO DEGLI INCARICHI

Le procedure di convocazione e di conferimento degli incarichi e tutte le comunicazioni inerenti il presente Avviso saranno effettuate **solo esclusivamente** tramite Posta Elettronica Certificata (art. 16 comma 7 L. n. 2 del 28/01/2009).

In particolare, la modalità di conferimento degli incarichi avverrà secondo il seguente procedimento:

1. questa ASL invierà ai medici la richiesta di accettazione dell'eventuale incarico di sostituzione e/o di reperibilità nella Continuità Assistenziale, indicando loro il termine decorrente dalla consegna della comunicazione inviata a mezzo PEC, nella propria casella di posta elettronica certificata, pena decadenza, per comunicare, a mezzo PEC, la propria accettazione del suddetto incarico;
2. i medici, se interessati, comunicheranno, a mezzo PEC, la propria accettazione dell'incarico; tale accettazione è vincolante. A tal fine, i medici invieranno, dal proprio indirizzo di posta elettronica certificata, una comunicazione di accettazione, secondo il modulo predisposto dall'ufficio competente, all'indirizzo pec che sarà loro indicato, improrogabilmente nei tempi ivi indicati. Nella suddetta comunicazione di accettazione, che sostituirà, ad ogni effetto, l'accettazione personale, dovrà essere obbligatoriamente indicato l'ordine di priorità delle sedi ovvero dei Distretti scelti; si precisa che, in mancanza di tale indicazione, l'incarico non sarà conferito. In seguito, questa ASL, all'esito del procedimento di assegnazione di ciascun incarico, provvederà a comunicare al medico assegnatario dell'incarico, a mezzo pec, l'avvenuto conferimento dell'incarico con l'indicazione della sede ovvero del Distretto e del periodo di decorrenza.

Al fine di consentire a questa ASL di garantire la continuità della assistenza sanitaria, gli incarichi decorreranno dal giorno 1 di ogni mese, fatta eccezione per gli incarichi che saranno conferiti in sostituzione di medici assenti per malattia e/o per gravidanza e/o per infortunio. Le eventuali dimissioni dall'incarico conferito potranno decorrere esclusivamente dal giorno 1 di ogni mese e dovranno essere comunicate, a mezzo PEC, all'indirizzo uoga_perconvenzionato.asl.taranto@pec.rupar.puglia.it con almeno 1 mese di preavviso; sono fatte salve le ipotesi di assenze per malattia e/o per gravidanza e/o per infortunio debitamente documentate.
Il medico che si dimette dall'incarico di sostituzione e/o di reperibilità potrà partecipare all'assegnazione degli incarichi di sostituzione e/o di reperibilità, che dovessero in seguito liberarsi, a decorrere dal 30° giorno del mese successivo a quello da cui si dimette.
Si evidenzia che, qualora il medico dovesse accettare un incarico, dovrà iniziare a svolgerlo a decorrere dalla data indicata e, se, dopo aver accettato, valutasse di voler dimettersi, sarà obbligato a comunicare le proprie dimissioni, rispettando il termine di preavviso di almeno un mese dalla data di decorrenza dell'incarico; pertanto, in caso di accettazione, il medico sarà obbligato a svolgere, per almeno un mese, l'incarico accettato e non potrà rinunciarvi prima di iniziare a svolgerlo.
Per l'inoltro delle comunicazioni, questa ASL non è responsabile della mancata ricezione dovuta ad indirizzi PEC scritti in modo errato e/o illeggibile. La mancata ricezione delle comunicazioni inerenti al presente Avviso, dovuta ad un malfunzionamento del servizio di posta elettronica certificata del destinatario è a carico dello

stesso ed esonera questa ASL da qualsiasi obbligo di reinvio delle stesse comunicazioni. La mancata visione delle suddette comunicazioni, da parte del medico interessato, nei termini indicati nelle stesse, nonché l'eventuale conseguente mancato riscontro sarà addebitabile alla esclusiva responsabilità del medico e non di questa ASL.

5) ORGANIZZAZIONE DELLA REPERIBILITA'

Al fine di assicurare la continuità dell'assistenza sanitaria, i medici che accetteranno gli incarichi di reperibilità saranno inseriti in una turnazione giornaliera, calendarizzata da ciascun Distretto S.S. A tale scopo, la reperibilità sarà distrettuale, nel senso che il medico sarà reperibile in un solo Distretto, ma potrà svolgere, volontariamente, in caso di necessità, turni disponibili anche negli altri Distretti SS. della ASL TA. Tuttavia, la priorità dovrà essere data obbligatoriamente al Distretto scelto e, in subordine, agli altri Distretti.

6) RINVIO

Per quanto non previsto nel presente Avviso, nonché per il trattamento giuridico ed economico spettante ai medici aventi titolo, si rinvia alla normativa di cui al combinato disposto dell'ACN 2009, dell'ACN 2022 e dell'ACN 2024 nonché dell'AIR vigente oltre che ai relativi accordi regionali e aziendali vigenti in materia. La ASL TA si riserva, a proprio insindacabile giudizio, la facoltà di sospendere, modificare o revocare, in tutto o in parte, il presente avviso, restando precluso ai concorrenti partecipanti qualsiasi protesta o diritto.

7) PRIVACY

I dati forniti dai partecipanti al presente avviso pubblico saranno trattati nel rispetto di quanto previsto dal Regolamento U.E. n. 679/2016 e dal D. Lgs. 101/2018 e successive modificazioni ed integrazioni.

8) CAUSE DI ESCLUSIONE

Sono cause di esclusione:

- la presentazione della domanda oltre i termini perentori indicati nel presente Avviso;
- la presentazione della domanda prima della pubblicazione del presente Avviso sul Bollettino Ufficiale della Regione Puglia;
- la mancata indicazione, nella domanda, di almeno uno dei requisiti di partecipazione di cui al presente Avviso;
- la mancata indicazione, nella domanda, della partecipazione per gli incarichi di sostituzione, per gli incarichi di reperibilità o per entrambi;
- la mancata indicazione di un indirizzo personale e nominativo di posta elettronica certificata, cui questa ASL possa inviare tutte le comunicazioni inerenti il presente Avviso;
- la mancata indicazione della data di iscrizione all'Albo Professionale;
- la mancata sottoscrizione della domanda di partecipazione;
- la mancata allegazione della fotocopia di un valido documento di identità;
- la presentazione della domanda con modalità diverse da quelle indicate nel presente Avviso;
- l'eventuale riserva di invio successivo alla data di scadenza del presente Avviso di documenti e qualsiasi altra comunicazione rettificativa o integrativa della domanda successiva alla data di scadenza del presente Avviso;
- la redazione di domande incomplete dei dati necessari per la formulazione delle graduatorie o difformi dallo schema fac-simile allegato al presente Avviso.

9) INFORMAZIONI

Ogni ulteriore informazione, relativa al contenuto del presente Avviso e non indicata nello stesso, potrà essere richiesta alla ASL TA – Area Gestione del Personale – S.C. Concorsi, Assunzioni, Gestione del Ruolo, Gestione Amministrativa del Personale Convenzionato e P.A.C., ai seguenti numeri telefonici: 099.7786919 - 099.7786781, nei seguenti orari: dal lunedì al venerdì dalle ore 11:00 alle ore 13:00.

IL DIRETTORE GENERALE
Dr. Vito Gregorio COLACICCO

AL DIRETTORE GENERALE ASL TA
S.C. Concorsi, Assunzioni, Gestione del Ruolo,
Gestione Amm.va Personale Convenzionato e P.A.C.
PEC: protocollo.asl.taranto@pec.rupar.puglia.it

MARCA
DA BOLLO
DI € 16,00

OGGETTO: Richiesta di partecipazione all'Avviso pubblico per il conferimento di incarichi provvisori in convenzione nel Servizio di Assistenza Primaria ad attività oraria (ex Continuità Assistenziale) Azienda Sanitaria Locale TA – Anno 2025.

Il/La sottoscritto/a Dr./Dr.ssa _____,
presa visione dell'Avviso pubblicato sul Bollettino Ufficiale della Regione Puglia n. _____ del _____/_____/_____ , chiede di essere ammesso/a alla pubblica selezione, per la formulazione di apposite graduatorie ed elenchi per il conferimento di incarichi provvisori di

- **SOSTITUZIONE**
- **REPERIBILITA'**

in convenzione nel Servizio di Continuità Assistenziale della ASL TA ai sensi del combinato disposto dell'ACN del 2009, dell'ACN del 2022 e dell'ACN 2024:
(*indicare con una "**X**" obbligatoriamente se si intende partecipare per gli incarichi di sostituzione, per gli incarichi di reperibilità o per entrambi – **la mancata indicazione è motivo di esclusione***):
A tal fine dichiara, sotto la propria responsabilità:

a) di essere nato/a a _____ il _____ Codice Fiscale_____;

b) di risiedere nel Comune di _____ CAP_____ alla Via _____ n._____ Telefono cellulare n. _____ Telefono fisso n._____ Indirizzo Personale e Nominativo di Posta Elettronica Certificata_____;

c) di essere in possesso del Diploma di Laurea in Medicina e Chirurgia, conseguito presso l'Università degli Studi di _____ in data (*indicare giorno mese ed anno*) _____/_____/_____, con voto di laurea _____;

d) di aver conseguito l'Abilitazione all'esercizio della professione presso _____ nella Sessione _____ ovvero di aver conseguito la Laurea abilitante in data in data (*indicare giorno mese ed anno*) _____/_____/_____;

e) di essere iscritto/a all'Albo Professionale presso l'Ordine dei Medici della Provincia di _____ dal (*indicare giorno mese ed anno*) _____/_____/_____;

f) di concorrere al predetto Avviso perché in possesso di uno dei seguenti tre requisiti (*indicare con una "**X**" obbligatoriamente **soltanto uno** dei seguenti requisiti – **la mancata indicazione è motivo di esclusione***):

- ▫ medico incluso/a al n. _____ nella Graduatoria Regionale definitiva dell'anno 2025, pubblicata sul BURP n. 96 suppl. del 28/11/2024, con punti _____;

- ▫ medico che abbiano acquisito il titolo di Formazione specifica in Medicina Generale, successivamente alla data di scadenza della presentazione della domanda di inclusione nella Graduatoria Regionale valevole per l'anno 2025 –

Indicare la data di conseguimento dell'attestato: in data (*indicare giorno mese ed anno*) _____/_____/_____;

- ❑ medico iscritto al Corso di Formazione specifica in Medicina Generale nel triennio _____;

- ❑ medico che abbiano acquisito l'abilitazione professionale successivamente alla data del 31/12/1994;

- ❑ medico iscritto alla Scuola di Specializzazione;

g) di essere/non essere iscritto/a negli elenchi dei medici di Assistenza Primaria o dei Pediatri di Libera Scelta a far data dal _____Comune di _____ codice regionale _____ n° assistiti _____ **(1)**;

h) di trovarsi/non trovarsi in alcuna situazione di incompatibilità, ai sensi del vigente ACN, con l'incarico provvisorio di sostituzione nel Servizio di Continuità Assistenziale **(1)**;

i) di avere/non avere procedimenti penali e/o disciplinari a proprio carico in corso **(1)**;

Allega alla presente domanda, a pena di esclusione:

- Fotocopia del documento di identità in corso di validità.

Il/La sottoscritto/a chiede, infine, che ogni comunicazione relativa al presente avviso sia effettuata **solo ed esclusivamente** al seguente **Indirizzo Personale e Nominativo di Posta Elettronica Certificata** (*scrivere in modo chiaro e leggibile*)**:**

Il/La sottoscritto/a dichiara fin da ora di accettare senza alcuna riserva, tutte le condizioni fissate dal combinato disposto dall'Accordo Collettivo Nazionale del 2009 e del 2022, che disciplina i rapporti con i medici di medicina generale, del quale ha integrale conoscenza, e dichiara formalmente, sotto la propria responsabilità ai sensi del D.P.R. del 28/12/2000 n. 445 e successive modificazioni ed integrazioni, che quanto riportato nella presente domanda corrisponde a verità.

Il/La sottoscritto/a dichiara, inoltre, di esprimere il proprio consenso al trattamento dei dati acquisiti attraverso la presente domanda, nel rispetto di quanto previsto dal Regolamento U.E. n. 679/2016 e dal D. Lgs. 101/2018 e successive modificazioni ed integrazioni

_____ _____

(data) (firma)

(1) ***Cancellare la voce che non interessa e lasciare leggibile quella che interessa.***

AZIENDA OSPEDALIERO UNIVERSITARIA CONSORZIALE POLICLINICO DI BARI

Graduatorie finali di merito del concorso pubblico, per titoli ed esami, per la copertura di n. 2 posti di Dirigente Medico della disciplina di Cardiochirurgia.

Il Direttore Generale

rende noto che questa Azienda Ospedaliera con deliberazione n. 1497 del 04/12/2024 ha approvato le seguenti graduatorie finali di merito del concorso pubblico, per titoli ed esami, per la copertura di n. 2 posti di Dirigente Medico della disciplina di Cardiochirurgia, indetto con deliberazioni n. 1675 del 21/11/2019 e n. 138 del 14/02/2024 i cui bandi sono stati pubblicati per intero rispettivamente sul B.U.R.P. n. 137 del 28/11/2019 e n. 16 del 22/02/2024 e per estratto nella G.U.R.I. IV Serie Speciale Concorsi ed Esami n. 7 del 24/01/2020 e su inPa il 23/02/2024:

Graduatoria finale di merito dei candidati specializzati:

N.	COGNOME	NOME	TOTALE
1	CARROZZINI	MASSIMILIANO	95,18
2	GIOVANNICO	LORENZO	88,00
3	PONZONI	MATTEO	83,03

Graduatoria finale di merito dei candidati in formazione specialistica:

N.	COGNOME	NOME	TOTALE
1	FISCHETTI	GIUSEPPE	79,10
2	PARIGINO	DOMENICO	79,00
3	SAVINO	LUCA	77,41

IL DIRETTORE
AREA GESTIONE DEL PERSONALE
Dr.ssa *Maria Domenica Lippolis*

IL DIRETTORE GENERALE
Dr. *Antonio Sanguedolce*

IRCCS “SAVERIO DE BELLIS”

INDIZIONE AVVISO PUBBLICO, PER TITOLI E COLLOQUIO, PER LA COPERTURA A TEMPO DETERMINATO, DELLA DURATA DI DUE ANNI, DI N.l POSTO PER RICERCATORE SANITARIO PER LAUREATO/A IN BIOLOGIA (LM-6), 0 IN BIOTECNOLOGIE (LM-9) O LAUREE EQUIPARATE Al SENSI DI LEGGE, FINANZIATO DAL PROGETTO “ITALIAN NETWORK OF EXCELLENCE FOR ADVANCED DIAGNOSIS (INNOVA)” NELL’AMBITO DEL PROGRAMMA “ECOSISTEMA INNOVATIVO DELLA SALUTE” DEL PIANO NAZIONALE PER GLI INVESTIMENTI COMPLEMENTARI AL PIANO NAZIONALE DI RIPRESA E RESILIENZA (PNC- E.3) CODICE PROGETTO: PNC-E3-2022-23683266.

- In esecuzione della Deliberazione D.G. n. 806 del 06/12/2024 è indetto Avviso Pubblico, per la copertura a tempo determinato, della durata di due anni, per N.1 posto per Ricercatore Sanitario per laureato/a in Biologia (LM-6), o in Biotecnologie (LM-9) o lauree equiparate ai sensi di legge, finanziato dal progetto *“Italian network of excellence for advanced diagnosis (INNOVA*)” nell’ambito del programma *“Ecosistema innovativo della salute*” del Piano Nazionale per gli investimenti complementari al Piano nazionale di ripresa e Resilienza (PNC- E.3) Codice progetto: PNC-E3-2022-23683266 PNC – LSH – Diagnostica Avanzata; CUP Master: C43C22001630001 – CUP Spoke: G23C22003360001, approvato con D.D.G. n.437 del 15/06/2023, scadenza progetto: 30/09/2026;

Tale risorsa dovrà collaborare nell’ambito del progetto volto al rafforzamento e allo sviluppo qualitativo e quantitativo dell’Hub life Science operante nel settore della Diagnostica Avanzata (LSH-DA), dedicato al supporto e allo sviluppo di attività di ricerca nel campo delle nuove tecnologie, sia strumentali che di imaging, rivolte a migliorare le capacità diagnostiche delle patologie.

Ai sensi dell’art.7 comma 1 del D.Lgs.n. 165/2001 e s.m.i. è garantita parità e pari opportunità tra uomini e donne per l’accesso al lavoro e al trattamento sul lavoro.

Nel rispetto di quanto previsto dall’Art. 3, comma 3, del DPCM 21 Aprile 2021, il numero dei posti riservati previsti da leggi in favore di particolari categorie di cittadini, non può complessivamente superare il 30 per cento dei posti messi a bando.

Si applica, inoltre, la riserva di cui alla Legge 12 Marzo 1999, n. 68 o da altre disposizioni di legge in vigore che prevedono riserve di posti in favore di particolari categorie di cittadini (7% dei posti messi a bando).

Ai sensi dell’Art. 1014, comma 3 e 4, e dell’Art. 678, comma 9, del D.Lgs.n. 66/2010 e s.m.i., si applica la riserva a favore dei volontari FF.AA. (30% del totale dei posti a bando), fermi restando i diritti dei soggetti aventi titolo all’assunzione ai sensi della legge 12 Marzo 1999, n. 68, e tenuto conto del limite detto sopra.

Ai sensi dell’art.1, co. 9-bis, del decreto-legge 22 aprile 2023, n. 44, convertito in legge con modificazioni con Legge 21 giugno 2023 n.74, si applica una riserva di posti pari al 15% nelle assunzioni di personale non dirigenziale a favore dei volontari che hanno concluso il Servizio Civile senza demerito.

Sono fatte salve ulteriori riserve previste per legge.

Se le riserve non possono operare integralmente o parzialmente, perché danno luogo a frazioni di posto, tali frazioni saranno utilizzate nei casi in cui si proceda a ulteriori assunzioni attingendo alla graduatoria degli idonei.

In caso di utilizzo della graduatoria per la copertura di posti ulteriori rispetto a quello bandito, le quote di riserva previste saranno applicate secondo l’ordine e le percentuali sopraindicate.

ART.1

REQUISITI DI AMMISSIONE GENERALI E SPECIALI PER LA COPERTURA DEL POSTO.

Gli interessati devono essere in possesso dei seguenti requisiti:

A. Ai sensi dell’art.38 del D.Lgs.n.165/01 e s.m.i.

- Cittadinanza italiana, salve le equiparazioni stabilite dalle leggi vigenti;

ovvero

- cittadinanza di uno degli Stati Membri dell'Unione Europea ovvero titolarità del diritto di soggiorno o del diritto di soggiorno permanente se il candidato è familiare di cittadini degli stati membri dell'Unione Europea;

ovvero

- cittadini di paesi terzi che siano titolari del permesso di soggiorno CE per soggiornanti di lungo periodo o che siano titolari dello status di rifugiato ovvero dello status di protezione sussidiaria

I cittadini degli Stati membri dell'UE devono possedere i seguenti requisiti ai sensi del D.P.C.M. 7/02/1994 n.174:

- godere dei diritti civili e politici anche negli Stati di appartenenza o provenienza;
- essere in possesso, fatta eccezione della titolarità della cittadinanza Italiana, di tutti gli altri requisiti previsti per i cittadini della Repubblica;
- avere adeguata conoscenza della lingua Italiana.

B. Idoneità fisica all'impiego.

- l'accertamento della idoneità alla mansione specifica, ai sensi del D.Lgs. n.81/2008 s.m.i., con l'osservanza delle norme in tema di categorie protette, è effettuato dal Medico Competente di questo Istituto prima dell'immissione in servizio;
- il personale dipendente da pubbliche amministrazioni ed il personale dipendente dagli istituti, ospedali ed enti di cui agli articoli 25 e 26 comma 1 del Decreto del Presidente della Repubblica 20.12.1979 n.761 è dispensato dalla visita medica.

C. TITOLI DI STUDIO:

- Laurea Magistrale in Biologia (LM-6) o Biotecnologie (LM-9) o lauree equiparate ai sensi di legge;

D. Essere in regola con le leggi sugli obblighi militari.

E. Godimento dei diritti civili e politici.
Non possono accedere agli impieghi coloro che siano esclusi dall'elettorato attivo.

F. Non aver riportato condanne penali e non avere procedimenti penali in corso per reati che impediscono, ai sensi delle disposizioni vigenti, la costituzione del rapporto di impiego con la pubblica amministrazione;

G. Non essere stati licenziati, dispensati o destituiti da una Pubblica Amministrazione;

Il titolo di studio di cui alla lettera "D" se conseguito all'estero, deve essere riconosciuto ai sensi dell'art.2 del D.P.R. 30 Luglio 2009, N. 189.

I predetti requisiti devono essere posseduti alla data di scadenza del termine utile per la presentazione delle domande di ammissione all'avviso pubblico.

ART.2
MODALITA' E TERMINI PER LA PRESENTAZIONE DELLE DOMANDE DI AMMISSIONE ALL'AVVISO

Le domande di partecipazione all'avviso pubblico, indirizzate al DIRETTORE GENERALE – I.R.C.C.S. "S. de Bellis" – Via TURI n.27 – 70013 Castellana Grotte (BA), devono essere presentate, a pena di esclusione, **entro il quindicesimo (15) giorno successivo a quello della data di pubblicazione del bando per estratto sul Bollettino Ufficiale della Regione Puglia e sul portale InPA del Dipartimento della Funzione Pubblica, esclusivamente mediante:**

- **invio telematico all'indirizzo di posta certificata:** dirscientifico.debellis@pec.rupar.puglia.it, utilizzando la modalità di seguito indicata:
  invio di copia della domanda e dei documenti tramite PEC personale del candidato (ai sensi dell'art.38 c.3 del DPR n.445/00): la domanda, le dichiarazioni sostitutive, il curriculum formativo e professionale e gli altri documenti richiesti dal bando, possono essere redatti in formato cartaceo, debitamente sottoscritti dal candidato in forma autografa e quindi acquisiti in formato digitale, al fine di ottenere una copia per immagine mediante scansione. Per la validità dell'istanza, la copia informatica della documentazione oggetto della scansione deve essere salvata esclusivamente in formato PDF e trasmessa in forma telematica unitamente ad una copia di un documento di identità in corso di validità del sottoscrittore i cui estremi (P.A. emittente, numero e data del rilascio) devono essere trascritti nella stessa domanda contenente la dichiarazione di autocertificazione;

L'invio deve avvenire in un unico file, solo in formato PDF, o cartella compressa di dimensione non superiore a 20MB contente i seguenti allegati:

- Domanda;
- Elenco dei documenti;
- Cartella con tutta la documentazione;
- Copia fotostatica di un documento di riconoscimento in corso di validità.

Il messaggio dovrà avere il seguente oggetto:

"*Domanda per Avviso Pubblico per N.1 posto per Ricercatore Sanitario per laureato/a in Biologia (LM-6), o in Biotecnologie (LM-9) o lauree equiparate ai sensi di legge;*

In riferimento all'invio delle domande:

- **Non saranno ritenute valide le domande provenienti da indirizzi di posta elettronica semplice/ ordinaria.**
- **Saranno considerate irricevibili, con conseguente esclusione dei candidati dalla procedura selettiva, le domande (con allegati) che non soddisfano i requisiti di formato (pdf), benché trasmesse via PEC.**
- **Farà fede la data e l'ora corrispondenti a quella della ricevuta di accettazione della PEC.**

L'Amministrazione non potrà essere in alcun modo ritenuta responsabile in caso di impossibilità di apertura dei file.

L'Amministrazione è autorizzata ad utilizzare per ogni comunicazione relativa all'Avviso Pubblico de quo, il medesimo indirizzo PEC personale del candidato.

Qualora il termine di scadenza sia festivo, detto termine è prorogato al primo giorno successivo non festivo.

ART. 3
MODALITA' DI FORMULAZIONE DELLA DOMANDA D'AMMISSIONE
DOCUMENTAZIONE RICHIESTA: FORME E MODALITA' DI PRESENTAZIONE

Nella domanda di ammissione all'Avviso Pubblico, datata e firmata, (**allegato 1**: schema di domanda) gli aspiranti devono dichiarare il possesso dei seguenti requisiti, comprovando gli stessi in sostituzione delle normali certificazioni ai sensi dell'art. 46 e 47 del D.P.R. 445/2000, consapevoli delle responsabilità penali cui possono andare incontro in caso di dichiarazioni mendaci, ai sensi dell'art.76 del D.P.R. n. 445/2000:

- cognome, nome, data, luogo di nascita e residenza;
- domicilio (se diverso da residenza);
- il possesso della cittadinanza italiana o equiparata o il possesso della cittadinanza di uno dei Paesi dell'unione Europea ovvero di altra cittadinanza e del requisito utile alla partecipazione alla selezione tra quelli indicati dall'art.38 del D.Lgs. n.165/2001 e s.m.i.;
- il Comune di iscrizione nelle liste elettorali ovvero i motivi della non iscrizione o della cancellazione dalle liste medesime. I candidati di cittadinanza diversa da quella italiana devono dichiarare di godere dei diritti civili e politici nello stato di appartenenza, ovvero i motivi che ne impediscono o limitano il godimento;
- le eventuali condanne penali;
- titolo di studio posseduto valido per l'accesso al profilo professionale, con indicazione della votazione, della data e della sede di conseguimento;
- il requisito professionale specifico di ammissione del presente avviso;
- la posizione nei riguardi degli obblighi militari per i soggetti nati entro il 1985;
- codice fiscale;
- di non essere stato escluso dall'elettorato politico attivo;
- di non essere stati licenziati, dispensati o destituiti da una Pubblica Amministrazione;
- i titoli che danno diritto di precedenza o preferenza alla nomina a parità di merito e di titoli indicati dall'art.5 del D.P.R. n.487/94 e s.m.i..

Fermo restando che tutte le comunicazioni inerenti all'Avviso Pubblico in argomento avverranno tramite indirizzo di posta elettronica certificata personale del candidato, l'aspirante ha l'obbligo di comunicare le successive eventuali variazioni di indirizzo PEC personale.

Ai sensi dell'art.20 della legge n.104/92, i portatori di handicap sono tenuti a specificare nella domanda l'eventuale ausilio necessario, in relazione al proprio handicap, per sostenere le prove d'esame, nonché l'eventuale necessità di tempi aggiuntivi allegando alla stessa certificato della competente Commissione preposta all'accertamento dell'handicap.

La presentazione della domanda implica il consenso del candidato al trattamento dei propri dati personali, compresi i dati sensibili nel rispetto di quanto disposto dal successivo art.10.

ART. 4
DOCUMENTAZIONE DA ALLEGARE ALLA DOMANDA DI PARTECIPAZIONE

Alla domanda di partecipazione all'Avviso Pubblico i candidati devono allegare:

1. **copia di un documento di riconoscimento in corso di validità;**

2. **tutte le certificazioni relative ai titoli che ritengano opportuno presentare agli effetti della valutazione di merito e della formulazione della graduatoria.**

3. **le certificazioni relative ai titoli che danno diritto ad usufruire della precedenza o preferenza a parità di valutazione indicati dall'art.5 comma 4 del D.P.R. n. 487/94 e s.m.i.**

La documentazione di cui sopra dovrà essere prodotta con dichiarazione sostitutiva di certificazione, ovvero mediante dichiarazione sostitutiva di atto di notorietà, ai sensi del D.P.R. 445/2000, anche in ordine all'assunzione di responsabilità delle dichiarazioni rese, sottoscritte dal candidato e formulate nelle forme e nei limiti previsti dal citato decreto come modificato dalla L. n. 183 del 12.11.2011.

4. pubblicazioni.

Le pubblicazioni devono essere inviate in formato PDF e deve attestarsi, mediante dichiarazione sostitutiva dell'atto di notorietà, la conformità delle stesse agli originali.

Gli aspiranti dovranno inoltre allegare alla domanda di partecipazione:

- **Curriculum formativo e professionale, debitamente autocertificato, datato e firmato**, dal quale si evincano, tra l'altro, le attività formative e di aggiornamento nonché la tipologia qualitativa e quantitativa delle prestazioni effettuate.

- **Un elenco contenente l'indicazione dei documenti e dei titoli allegati alla domanda di partecipazione.**

Tutti i documenti allegati alla domanda devono essere numerati progressivamente, tali numeri dovranno corrispondere esattamente a quelli riportati nel citato elenco.

Non saranno presi in considerazione documenti, titoli o pubblicazioni che perverranno a questa Amministrazione dopo il termine ultimo per la presentazione della domanda di partecipazione all'Avviso Pubblico in argomento.

I titoli redatti in lingua straniera devono essere corredati da una traduzione in lingua italiana certificata, conforme al testo straniero, redatta dalla competente rappresentanza diplomatica o consolare, ovvero da un traduttore ufficiale.

FORME DI AUTOCERTIFICAZIONE

Si precisa che il candidato deve presentare, ai sensi del D.P.R. n.445/2000, come modificato dall'art. 15 della L. n.183 del 12.11.2011:

- "dichiarazione sostitutiva di certificazione": nei casi tassativamente indicati nell'art. 46 del D.P.R. n.445/2000 (ad esempio: stato di famiglia, iscrizione all'albo professionale, possesso del titolo di studio, di specializzazione, di abilitazione, ecc.).

- "dichiarazione sostitutiva dell'atto di notorietà": per tutti gli stati, fatti e qualità personali non compresi nell'elenco di cui al citato art. 46 del D.P.R. 445/2000 (ad esempio: borse di studio, attività di servizio, incarichi libero-professionali, attività di docenza, frequenza a corsi di formazione e di aggiornamento, partecipazione a convegni e seminari, conformità agli originali di pubblicazioni, ecc.). La stessa può riguardare anche il fatto che la copia di un atto o di un documento conservato o rilasciato da una pubblica amministrazione, la copia di una pubblicazione ovvero la copia di un titolo di studio o di un servizio sono conformi all'originale.

La "dichiarazione sostitutiva dell'atto di notorietà" deve essere corredata da fotocopia semplice di un documento di identità personale in corso di validità.

In ogni caso, la dichiarazione resa dal candidato – in quanto sostitutiva a tutti gli effetti della certificazione - deve contenere tutti gli elementi necessari alla valutazione del titolo che il candidato intende produrre; l'omissione anche di un solo elemento comporta la non valutazione del titolo autocertificato.

In particolare, con riferimento al servizio prestato, la dichiarazione sostitutiva dell'atto di notorietà deve contenere l'esatta denominazione dell'Azienda o dell'Ente presso cui il servizio è stato prestato, la qualifica, il tipo di rapporto di lavoro (tempo indeterminato/determinato, tempo pieno/part-time), le date di inizio e conclusione del servizio, nonché le eventuali interruzioni (aspettativa senza assegni, sospensioni ecc.) e

quant'altro necessario per valutare il servizio.

Nella documentazione relativa ai servizi svolti, anche se documentati mediante dichiarazione sostitutiva di atto di notorietà ai sensi dell'art.47 del D.P.R. n.445/2000, devono essere attestate se ricorrano o meno le condizioni di cui all'ultimo comma dell'art.46 del D.P.R. 20/12/1979 n.761, in presenza delle quali il punteggio di anzianità deve essere ridotto. In caso positivo, l'attestazione deve precisare la misura della riduzione del punteggio.

L'amministrazione è tenuta ad effettuare idonei controlli sulla veridicità del contenuto delle dichiarazioni sostitutive ricevute e si precisa che, oltre la decadenza dai benefici eventualmente conseguiti dall'interessato, sulla base di dichiarazione non veritiera, sono applicabili le sanzioni penali previste per le ipotesi di falsità in atti e dichiarazioni mendaci.

L'ufficio competente procederà alla verifica della regolare presentazione delle domande nei termini di scadenza fissati dal bando, con verifica dei requisiti di ammissione.

L'ammissione e l'esclusione dei candidati, è deliberata con provvedimento motivato del Direttore Generale e i candidati saranno informati, mediante pubblicazione sul sito internet aziendale www.irccsdebellis.it – sezione concorsi, che assumerà valore di notifica a tutti gli effetti di legge.

ART. 5
MODALITA' DI SELEZIONE - PUNTEGGI

Al fine della valutazione delle istanze pervenute è nominata la commissione esaminatrice con provvedimento del Direttore Generale e la stessa dovrà essere costituita da tre nominativi, il presidente, Responsabile del Progetto Scientifico, oltre a due nominativi componenti afferenti al profilo di cui al presente avviso, esperti con competenze professionali nella materia indicata nei requisiti specifici del presente bando ed un Segretario con funzioni di verbalizzazione.

La Commissione Tecnica procederà alla valutazione dei candidati ammessi attraverso l'esame comparato del curriculum formativo e professionale e l'espletamento di una prova colloquio.

Almeno un terzo dei posti di componente della commissione dell'Avviso Pubblico, salva motivata impossibilità, dovrà essere riservato alle donne.

La selezione dei candidati ammessi è finalizzata a formulare una graduatoria di idonei sulla base dei punteggi attribuiti per i titoli e per il colloquio, in analogia ai criteri stabiliti dal DPR n.220/01, con esclusione di quanto previsto per le prove scritta e pratica.

Ai fini dell'attribuzione del punteggio per la formulazione della graduatoria di merito, la Commissione disporrà di 40 punti così ripartiti:

- 20 punti per il colloquio
- 20 punti per la valutazione dei titoli così distribuiti:

- Titoli di carriera	massimo 10 punti
- Titoli accademici e di studio	massimo 3 punti
- Pubblicazioni e titoli scientifici	massimo 3 punti
- Curriculum formativo e professionale	massimo 4 punti

ART.6
CONVOCAZIONE

I candidati ammessi al colloquio saranno convocati con posta elettronica certificata indicata nella domanda di partecipazione almeno 15 giorni prima dell'espletamento dello stesso.

Alla prova i candidati dovranno presentarsi muniti di un documento personale di identità in corso di validità,

ai fini della identificazione.

ART.7
PROVA COLLOQUIO

La prova colloquio è finalizzata a valutare la professionalità in possesso del candidato con riferimento all'esperienza di lavoro maturata, al patrimonio di conoscenze acquisite ed alle esigenze di servizio proprie dell'Istituto, nonché la specifica motivazione a lavorare presso l'IRCCS.

I criteri e le modalità di svolgimento della prova colloquio verranno stabiliti dalla Commissione Tecnica. La Commissione predisporrà sulla base dell'esame dei curricula e del colloquio, la graduatoria di merito dei candidati. In caso di parità di punteggio.

I candidati che non si presenteranno a sostenere il suddetto colloquio nel giorno e nell'ora stabiliti saranno considerati rinunciatari all'Avviso, qualunque sia la causa dell'assenza, anche se non dipendente dalla volontà degli stessi concorrenti.

La Commissione Esaminatrice, prima di procedere alla valutazione dei titoli e al colloquio ne stabilirà i criteri di valutazione, tenendo conto della specificità dell'incarico da conferire e del posto da ricoprire.

Il superamento del colloquio è subordinato al raggiungimento di una valutazione di sufficienza pari ad almeno 14/20. Alla formulazione della graduatoria saranno ammessi i candidati che avranno superato positivamente il previsto colloquio. Saranno esclusi dalla graduatoria i candidati che non avranno conseguito, al colloquio, la prevista valutazione di sufficienza.

ART.8
GRADUATORIA

La Commissione, al termine delle prove d'esame, formula la graduatoria di merito dei candidati.

È escluso dalla graduatoria il candidato che non abbia conseguito nella prova colloquio la prevista valutazione di sufficienza.

Il Direttore Generale dell'Ente, riconosciuta la regolarità degli atti dell'avviso pubblico, li approva.

La votazione complessiva conseguita ai fini della graduatoria è determinata sommando il voto conseguito nella valutazione dei titoli al voto complessivo riportato nella prova colloquio.

È dichiarato vincitore, il candidato utilmente collocato al primo posto nella graduatoria di merito.

La graduatoria finale di merito è approvata con provvedimento del Direttore Generale dell'Ente, ed è immediatamente efficace.

ART.9
ASSUNZIONE CON CONTRATTO DI LAVORO A TEMPO DETERMINATO, PRESENTAZIONE DOCUMENTI DI RITO

Il rapporto di lavoro è assoggettato alla disciplina del CCNL del 02/11/2022.

I candidati dichiarati vincitori sono invitati dall'Istituto, ai fini della stipula del contratto individuale di lavoro, a presentare nel termine di 30 giorni dalla ricezione della relativa comunicazione, a pena di decadenza:

a. i documenti corrispondenti alle dichiarazioni contenute nella domanda di partecipazione all'Avviso Pubblico per i quali non sia prevista autodichiarazione sostitutiva;
b. altri titoli che danno diritto ad usufruire della riserva, precedenza e preferenza a parità di valutazione.

L'Istituto, verificata la sussistenza dei requisiti, procede alla stipula del contratto nel quale sarà indicata la data di presa di servizio.

Scaduto inutilmente il termine assegnato per la presentazione della documentazione, l'Istituto dichiara decaduto il vincitore e comunica la propria determinazione di non dar luogo alla stipulazione del contratto.

Prima dell'assunzione in servizio sarà accertata la specifica idoneità fisica necessaria per poter esercitare utilmente le funzioni nella corrispondente disciplina a mezzo del Medico Competente; l'accertamento del mancato possesso dei requisiti preclude l'assunzione.

Il trattamento economico è quello previsto dal vigente CCNL Comparto Sanità del 02/11/2022.

ART.10
INFORMAZIONI SUL TRATTAMENTO DEI DATI PERSONALI

Ai sensi e per gli effetti degli artt.13 e 14 del Regolamento (UE) 2016/679 del Parlamento Europeo e del Consiglio del 27 aprile 2016, relativo alla protezione delle persone fisiche con riguardo al trattamento dei dati personali, nonché alla libera circolazione di tali dati, si specifica che l'Istituto I.R.C.C.S. "Saverio de Bellis" con sede in Via Turi, 27 – 70013 Castellana Grotte (BA), in qualità di titolare del trattamento, tratterà i dati personali comunicati per la partecipazione al bando di Avviso Pubblico in oggetto, nel rispetto dei diritti e delle libertà fondamentali, nonché della dignità dell'interessato, con particolare riferimento alla riservatezza, all'identità personale e al diritto alla protezione dei dati personali.

Le informazioni dettagliate sul trattamento dei dati personali sono consultabili al seguente link https://www.sanita.puglia.it/web/debellis/privacy1.

ART.11
NORME FINALI

Con la partecipazione al presente avviso è implicita da parte dei concorrenti l'accettazione, senza riserve, di tutte le disposizioni contenute nel bando stesso. L'Amministrazione si riserva, comunque, la facoltà di modificare, prorogare, sospendere o revocare il presente bando, a suo insindacabile giudizio, dandone tempestiva notizia mediante pubblicazione nel BURP sul portale InPA del Dipartimento della Funzione Pubblica, senza che gli interessati possano avanzare pretese o diritti di sorta.

Per ulteriori informazioni gli aspiranti potranno rivolgersi alla segreteria della Direzione Scientifica – dirscientifico.debellis@pec.rupar.puglia.it - 0804994181 nelle ore d'ufficio.

Il presente bando sarà pubblicato sul sito web aziendale (www.sanita.puglia.it/web/debellis) alla sezione Concorsi dell'Albo Pretorio, sul Bollettino Ufficiale della Regione Puglia, sul portale InPA del Dipartimento della Funzione Pubblica.

IL DIRETTORE GENERALE
Dott. Tommaso A. Stallone

Allegato 1
Fac-simile di domanda di partecipazione

Al Direttore Generale
I.r.c.c.s. "S. de Bellis"
via Turi, n. 27
70013 Castellana Grotte (Ba)

Oggetto: *Domanda di partecipazione all'avviso di pubbliche selezioni per:*

- *N.1 posto per Ricercatore Sanitario per laureato/a in Biologia (LM-6) o Biotecnologie (LM-9) o Lauree equiparate ai sensi di legge finanziato dal progetto "Italian network of excellence for advanced diagnosis (INNOVA)" nell'ambito del programma "Ecosistema innovativo della salute" del Piano Nazionale per gli investimenti complementari al Piano nazionale di ripresa e Resilienza (PNC- E.3) Codice progetto: PNC-E3-2022-23683266 PNC – LSH – Diagnostica Avanzata; CUP Master: C43C22001630001 – CUP Spoke: G23C22003360001, approvato con D.D.G. n.437 del 15/06/2023, scadenza progetto: 30/09/2026;*

indetto con Deliberazione del Direttore Generale n……del ……..……

Il/La sottoscritto/a _____ (c.f. _____), nato/a a _____ (___) il _____ e residente in _____ (___) alla via _____ n._____ **CHIEDE** di partecipare all'avviso pubblico evidenziato in oggetto, consapevole che chiunque rilascia dichiarazioni mendaci è punito ai sensi del codice penale e delle leggi speciali in materia (ai sensi e per gli effetti degli artt.46 e 47 D.P.R. n.445/00 e s.m.i.),

dichiara

a) nome …….. cognome……, luogo e data di nascita ……..…….., residenza……. ……. C.F.: ……..

b) ☐ il possesso della cittadinanza italiana, salve le equiparazioni stabilite dalle leggi vigenti

ovvero

☐ cittadinanza di uno degli Stati Membri dell'Unione Europea ovvero titolarità del diritto di soggiorno o del diritto di soggiorno permanente se il candidato è familiare di cittadini degli stati membri dell'Unione Europea;

ovvero

☐ cittadini di paesi terzi che siano titolari del permesso di soggiorno CE per soggiornanti di lungo periodo o che siano titolari dello status di rifugiato ovvero dello status di protezione sussidiaria.

Sono fatte salve, in ogni caso, le disposizioni di cui all'art.1 del DPR 26/07/76 n.752 in materia di conoscenza della lingua italiana.

di essere | di non esser

c) ☐ ☐ iscritto nelle liste elettorali del Comune di_____; non si è iscritti o si è cancellati per il seguente motivo_____;

di avere | di non avere

d) ☐ ☐ condanne penali, le eventuali condanne penali sono di seguito riportate _____;

e) di essere in possesso di…….. (*il possesso del titolo di studio richiesto nell'avviso quale requisito di accesso alla selezione, con l'indicazione dell'anno in cui è stato conseguito e dell'Ente che lo ha rilasciato, la durata del corso di studio e la votazione finale riportata*);

f) di avere la seguente posizione nei riguardi degli obblighi militari (per i candidati nati entro il 31/12/1985) _____

g) di non essere stato destituito o dispensato dall'impiego presso una pubblica amministrazione, ovvero non essere stato dichiarato decaduto dall'impiego

h) di avere l'idoneità fisica all'impiego;

i) l'indirizzo PEC presso il quale inviare ogni e qualsiasi comunicazione relativa al presente avviso ……., nonché il numero di telefono per comunicazioni urgenti ……..

j) di essere in possesso dei seguenti altri titoli:

Titoli accademici e di studio

Nr.	Descrizione titolo conseguito	Data conseguimento	Votazione

Attestati di formazione e di aggiornamento professionale

Nr.	Descrizione attestato conseguito	Durata	Data conseguimento
		Dal __/__/__ al __/__/__	

Insegnamento o didattica

Nr.	Descrizione insegnamento	Periodo docenza	Numero ore docenza	Istituzione o Ente formativo
		Dal __/__/__ al __/__		

Titoli di carriera (servizio prestato)

Nr.	Aziende/ASL/Pubblica Amministrazione	Periodi
		Dal __/__/__ al __/__/__

Pubblicazioni e titoli scientifici

Nr.	Autori	Titolo della pubblicazione	Rivista	Impact factor

Ai sensi e per gli effetti del D.Lgs. n.196/03 e s.m.i. e del Regolamento UE 2016/679 si autorizza codesto Istituto al trattamento dei propri dati personali finalizzati all'espletamento della presente selezione e si dichiara di conoscere esplicitamente tutte le disposizione del relativo avviso pubblico.

Le suddette dichiarazioni sono rese in autocertificazione, ai sensi dell'art. 46 del D.P.R. 445/2000. L'istante, consapevole che chiunque rilascia dichiarazioni mendaci è punito ai sensi del codice penale e delle leggi speciali in materia, dichiara inoltre, ai sensi dell'art.47 del D.P.R. 445/2000, che tutti gli atti allegati in copia sono conformi agli originali e disponibili quest'ultimi per la produzione su richiesta di codesto Ente.

Si allega, pertanto, alla presente documento personale di identità n. _____ rilasciato il _____dal Comune di _____._____

data _____

_____.
(*firma leggibile)*

DICHIARAZIONE SOSTITUTIVA DI ATTO DI NOTORIETA'
(Art. 47, co. 1, del D.P.R. 28.12.2000 N. 445)

Il/La sottoscritto/a ..... nato/a a……

……..……..... il ..... residente a.....

informato/a secondo quanto prescritto dell'art. 76 del D.P.R. 28.12.2000, n. 445, sulla responsabilità penale cui può andare incontro in caso di dichiarazioni mendaci, e sotto la propria personale responsabilità,

D I C H I A R A

.....

.....

.....

Luogo e data _____

IL/LA DICHIARANTE (1)

.....

(1) Allegare fotocopia non autenticata di un documento di identità in corso di validità.

BOLLETTINO UFFICIALE
della Regione Puglia

Direzione e Redazione: Lungomare Nazario Sauro, 33 - 70121 Bari
Tel. 080 540 6372
Sito internet: http://burp.regione.puglia.it
e-mail: burp@pec.rupar.puglia.it - burp@regione.puglia.it

Responsabile **Dott. Francesco Monaco**

Edipress dei f.lli Caraglia & C. s.a.s. - 83031 Ariano Irpino (AV)

Francesco
Monaco
19.12.2024
18:23:12
GMT+01:00