

DETERMINAZIONE DEL DIRIGENTE SEZIONE AUTORIZZAZIONI AMBIENTALI 6 novembre 2023, n. 422  
**D.lgs. n. 152/2006 e s.m.i., L. 241/1990 e s.m.i., L.R. n. 26/2022 - ID: 9747 Progetto “Lavori di ristrutturazione e potenziamento dell’Acquedotto rurale della Murgia-Schema sud” - Verifica di ottemperanza di cui al decreto di compatibilità ambientale D.M. 356 del 12 agosto 2021 - Proponente: Consorzio di Bonifica Terre d’Apulia con sede legale in Corso Trieste, 11 - Bari -**

#### IL DIRIGENTE DELLA STRUTTURA PROPONENTE

**VISTA** la L.R. 4 febbraio 1997 n.7 “*Norme in materia di organizzazione della Amministrazione Regionale*” ed in particolare gli artt. 4 e 5.

**VISTA** la D.G.R. 28 luglio 1998 n. 3261, avente ad oggetto “*Separazione delle attività di direzione politica da quelle di gestione amministrativa. Direttiva alle strutture regionali*”.

**VISTI** gli artt. 14 e 16 del D.lgs. 30 marzo 2001, n. 165 “*Norme generali sull’ordinamento del lavoro alle dipendenze delle amministrazioni pubbliche*”.

**VISTO** l’art.18 del D.lgs. 30 giugno 2003, n. 196 “*Codice in materia di protezione dei dati personali*” ed il Reg. 2016/679/UE.

**VISTO** l’art.32 della L. 18 giugno 2009 n.69 “*Disposizioni per lo sviluppo economico, la semplificazione, la competitività nonché in materia di processo civile*”.

**VISTO** il D.lgs. n. 33 del 14/03/2013 recante “*Riordino della disciplina riguardante gli obblighi di pubblicità, trasparenza e diffusione delle informazioni da parte delle Pubbliche Amministrazioni*”.

**VISTA** la Determinazione Dirigenziale del Dirigente della Sezione Autorizzazioni Ambientali n. 089/DIR/2020/0176 del 28/05/2020 “*Atto di Organizzazione interna della Sezione Autorizzazioni Ambientali e Servizi afferenti*”.

**VISTO** il Decreto del Presidente della Giunta Regionale del 22 gennaio 2021 n. 22 avente oggetto Adozione Atto di Alta Organizzazione. Modello Organizzativo “MAIA 2.0”.

**VISTA** la DGR n. 85 del 22 gennaio 2021 avente ad oggetto: “*Revoca conferimento incarichi direzione Sez. Dipartimento G.R. deliberazione G.R. 25 febbraio 2020, n.211 e ulteriore proroga incarichi di direzione in essere delle Sezioni di Dipartimento della G.R. Atto di indirizzo al Direttore del Dipartimento Risorse Finanziarie e Strumentali, Personale ed Organizzazione per la ulteriore proroga degli incarichi di direzione dei Servizi strutture della G.R.*” e successivi atti di proroga degli incarichi di direzione delle Sezioni e Servizi dei Dipartimenti della Giunta Regionale.

**VISTA** la DGR n. 678 del 24 aprile 2021 avente ad oggetto: “*Atto di Alta Organizzazione. Modello Organizzativo “MAIA 2.0”. Conferimento incarichi di Direttore di Dipartimento Ambiente, Paesaggio e Qualità Urbana*”.

**VISTA** la D.G.R. n. 1367 del 05.10.2021 avente ad oggetto “*Conferimento incarico di direzione della Sezione Autorizzazioni Ambientali afferente al Dipartimento Ambiente, Paesaggio e Qualità Urbana*”;

**VISTA** la D.G.R. n. 1470 del 30.10.2023 avente ad oggetto “*Attribuzione funzioni vicarie ad interim della Sezione Autorizzazioni Ambientali, ai sensi dell’articolo 24, comma 5 del Decreto del Presidente della Giunta Regionale 22 gennaio, n. 22*”;

**VISTA** la D.G.R. n. 1041 del 25.07.2022 avente ad oggetto i “*Servizi Digitali per l’Ambiente ed il territorio: Sportello Ambientale. Adozione del Portale unico dei Procedimenti Amministrativi di carattere Ambientale*”.

**VISTA** la D.G.R. 15 settembre 2021, n. 1466 recante l’approvazione della Strategia regionale per la parità di genere, denominata “*Agenda di Genere*”.

**VISTA** la D.G.R. del 3/7/2023, n. 938 recante “*D.G.R. n. 302/2022 Valutazione di impatto di genere. Sistema di gestione e di monitoraggio. Revisione degli allegati*”.

#### VISTI:

- la L. 7 agosto 1990 n.241 “*Nuove norme in materia di procedimento amministrativo e di diritto di accesso ai documenti amministrativi*” e s.m.i.;
- il D.Lgs. 3 aprile 2006 n.152 “*Norme in materia ambientale*” e s.m.i.;

- la L.R. 20 agosto 2012 n.24 *“Rafforzamento delle pubbliche funzioni nell’organizzazione e nel governo dei Servizi pubblici locali”*;
- la L.R. 07 aprile 2015, n. 14 *“Disposizioni urgenti in materia di sviluppo economico, lavoro, formazione professionale, politiche sociali, sanità, ambiente e disposizioni diverse”*;
- la L.R. 07 novembre 2022, n. 26 *“Organizzazione e modalità di esercizio delle funzioni amministrative in materia di valutazioni e autorizzazioni ambientali”*;
- la D.G.R. Regionale N° 981 del 11/07/2022 di adozione del Regolamento;
- il R.R. 27 luglio 2022, n. 7 *“Regolamento per il funzionamento della Commissione tecnica per le valutazioni ambientali”*.

**CONSIDERATI** gli atti del procedimento, di seguito compendati:

- Con D.M. n. 356 del 12.08.2021 è stata determinata la compatibilità ambientale, subordinata al rispetto di specifiche condizioni ambientali, per il progetto in epigrafe. Il Consorzio di Bonifica Terre d’Apulia, proponente l’opera, con nota acquisita dal Ministero dell’Ambiente e della Transizione Ecologica (MASE) al prot. n. 62533 del 19.04.2023, presentava istanza e documentazione progettuale ai fini dell’avvio del procedimento di verifica di ottemperanza, ai sensi dell’art. 28 del D.lgs. 152/2006, delle condizioni ambientali di cui al sopra citato decreto di compatibilità ambientale.
- A seguito dell’esame della documentazione progettuale trasmessa dal proponente, il MASE, con nota prot. 77714 del 15.05.2023, acquisita al protocollo della Sezione Autorizzazioni Ambientali al n. AOO\_089/10908 del 18.07.2023, richiedeva il perfezionamento degli atti, riscontrata dal proponente con nota del 18.08.2023.

**EVIDENZIATO CHE:**

- Il Decreto Ministeriale 356 del 12.08.2021 all’art. 4 decreta che *“La Regione Puglia, in qualità di Ente Vigilante, provvede, con il coinvolgimento degli Enti comunali ove necessario, alla verifica dell’ottemperanza alla condizione ambientale numero 4 del parere della Commissione tecnica di verifica dell’impatto ambientale VIA e VAS n. 107 del 7 giugno 2021, alle condizioni ambientali di cui alla Deliberazione di Giunta Regionale n. 823 del 24 maggio 2021, e alle condizioni ambientali dettate dal Comune di Martina Franca, indicate a pagina 24 del citato parere della Commissione tecnica di verifica dell’impatto ambientale VIA e VAS, non già comprese nelle condizioni ambientali del parere stesso, comunicandone gli esiti al Ministero della transizione ecologica – Direzione Generale per la crescita sostenibile e la qualità dello sviluppo”*;
- La Commissione tecnica per le valutazioni ambientali, ai sensi dell’art. 3, co. 1 del R.R. n. 07/2022, ha esperito l’attività tecnica istruttoria di verifica ex art. 28, co. 2 del D. Lgs. 152/2006 e s.m.i. e, nella seduta del 05.10.2023 si è espresso, in relazione alle condizioni ambientali riportate nel Decreto Ministeriale di compatibilità ambientale n. 356 del 12.08.2021, come da parere prot. n. AOO\_089/17005 del 09.10.2023, allegato alla presente determinazione per farne parte integrante.

**VISTI:**

- l’attività tecnica istruttoria di verifica ex art. 28, co. 2 del D. Lgs. 152/2006 e s.m.i. e dell’art. 3, co. 1 del R.R. n. 07/2022 svolta dalla Commissione tecnica per le valutazioni ambientali;
- l’attività amministrativa svolta dalla Sezione Autorizzazioni Ambientali.

**Verifica ai sensi del Regolamento 2016/679/UE e del D.lgs 196/2003 come modificato dal D.lgs n. 101/2018**  
**Garanzie alla riservatezza**

La pubblicazione dell’atto all’albo, salve le garanzie previste dalla L. 241/90 e s.m.i. in tema di accesso ai documenti amministrativi, avviene nel rispetto della tutela della riservatezza dei cittadini, secondo quanto

disposto dal D.lgs. 196/2003, come modificato dal D.lgs. n. 101/2018, in materia di protezione dei dati personali, nonché dal vigente Regolamento Regionale n. 5/2006 per il trattamento dei dati sensibili e giudiziari. Ai fini della pubblicazione legale, l'atto destinato alla pubblicazione è redatto in modo da evitare la diffusione di dati personali identificativi non necessari, ovvero il riferimento a dati sensibili. Qualora tali dati fossero indispensabili per l'adozione dell'atto, essi sono trasferiti in documenti separati esplicitamente richiamati. Non ricorrono gli obblighi di cui agli artt. 26 e 27 del D.lgs. 14 marzo 2013 n. 33

**Copertura finanziaria ai sensi della L.R. 28/2001 e s.m.i. e del D.lgs. 118/2011 e s.m.i.**

La presente deliberazione non comporta implicazioni, dirette e/o indirette, di natura economico-finanziaria e/o patrimoniale e dalla stessa non deriva alcun onere a carico del bilancio regionale.

**DETERMINA**

Di prendere atto di quanto espresso in narrativa, che costituisce parte integrante e sostanziale del presente atto e che qui si intende integralmente riportato.

**di considerare**, sulla scorta della documentazione fornita dal proponente e delle valutazioni espresse dalla Commissione tecnica per le valutazioni ambientali nel parere prot. n. AOO\_089/17005 del 09.10.2023, **ottemperate** le prescrizioni di cui all'art. 4 del Decreto Ministeriale 356 del 12.08.2021 **nei termini evidenziati dal citato parere della Commissione tecnica per le valutazioni ambientali.**

**Costituiscono parte integrante del presente provvedimento il seguente allegato: Allegato: "Parere Commissione tecnica per le valutazioni ambientali prot. n. AOO\_089/17005 del 09.10.2023";**

Il presente provvedimento, creato unicamente con strumenti informatici e firmato digitalmente:

- è composto da n. 06 facciate, dall'allegato composto da n. 08 facciate, per complessive n. 14 facciate;
- ai sensi dell'art. 3 comma 4 della L. n. 241/90 e s.m.i., avverso il presente provvedimento potrà essere presentato ricorso giurisdizionale al Tribunale Amministrativo Regionale entro 60 giorni (sessanta) dalla data di notifica dello stesso, ovvero ricorso straordinario al Presidente della Repubblica entro 120 (centoventi) giorni;

sarà notificato a cura della Sezione Autorizzazioni Ambientali a:

- Ministero dell'Ambiente e della Sicurezza Energetica - Direzione Generale per le Valutazioni Ambientali – Div. V - va@PEC.mite.gov.it;
- Commissione Tecnica VIA-VAS - ctva@pec.minambiente.it
- Dipartimento Ambiente, Qualità Urbana e Paesaggio - dipartimento.ambiente.territorio@regione.puglia.it
- Consorzio di Bonifica Terre d'Apulia – cbta.bari@terreapulia.it -

Il presente provvedimento sarà pubblicato:

- in formato tabellare elettronico nelle pagine del sito web <https://trasparenza.regione.puglia.it/> nella sotto-sezione di II livello "Provvedimenti dirigenti amministrativi";
- in formato elettronico all'Albo Telematico, accessibile senza formalità sul sito web <https://www.regione.puglia.it/pubblicita-legale> nella sezione "Albo pretorio on-line", per dieci giorni lavorativi consecutivi ai sensi del comma 3 art. 20 DPGR n. 22/2021;
- sul Bollettino Ufficiale della Regione Puglia (BURP) prima sezione, lett. h, ai sensi della L.R. n.18 del 15 giugno 2023;

tramite il sistema CIFRA:

- sarà trasmesso al Segretariato Generale della Giunta Regionale;
- sarà archiviato sui sistemi informatici regionali Sistema Puglia e Diogene.

Il presente Provvedimento è direttamente esecutivo.

Firmato digitalmente da:

P.O. Segreteria Comitato Regionale di V.I.A.

Carmela Mafrica

Il Dirigente ad interim della Sezione Autorizzazioni ambientali

Antonietta Riccio

Al Dirigente della Sezione Autorizzazioni Ambientali

SEDE**Parere espresso nella seduta del 05/10/2023 - Verifica ottemperanza**ai sensi del R.R.07 del 22.06.2018, pubblicato su BURP n. 86 *suppl.* del 28.06.2018**Verifica di ottemperanza ex art. 28 del d. lgs. 152/2006***art. 28 co. 1 e 3 del d. lgs. 152/2006 e smi*

<b>Procedimento:</b>	ID VIP 3861: Ver. Ott. art. 28 del d.lgs. 152/2006 e smi							
	VInCA:	<input checked="" type="checkbox"/>	NO	<input type="checkbox"/>	SI	<i>Indicare Nome e codice Sito</i>		
	Piano di Utilizzo delle terre e rocce da scavo	<input type="checkbox"/>	NO	<input checked="" type="checkbox"/>	SI			
<b>Oggetto:</b>	Lavori di ristrutturazione e potenziamento dell'Acquedotto rurale della Murgia - Schema sud.							
<b>Tipologia:</b>	D.Lgs. 152/2006 e ss.mm.ii- Parte II - All.IIIlett. ag) e r) L.R. 11/2001 e smi Elenco a lett. A.2.I)							
<b>Autorità Comp.</b>	Regione Puglia, ex l.r. <i>Indicare riferimento normativo</i>							
<b>Proponente:</b>	Consorzio di bonifica Terre D'Apulia							

**Considerazioni preliminari.**

L'Acquedotto Rurale delle Murge, fu realizzato, nella configurazione di base, con finanziamenti della ex Cassa per il Mezzogiorno. Attualmente assicura la distribuzione di acqua potabile a oltre settemila utenze, costituite principalmente da aziende agro-zootecniche, agro-turistiche, agro-industriali, artigianali e turistiche sul territorio rurale di 30 Comuni (24 in Provincia di Bari, 6 in Provincia di Taranto), per una superficie complessiva di oltre 400.000 ettari. L'intero sistema dell'Acquedotto Rurale della Murgia sud - est può essere suddiviso in due "sottoschemi" indipendenti, senza alcun punto di interconnessione, identificati come zona nord e zona sud e idealmente suddivisi dall'autostrada Bari - Taranto.

L'intervento in esame è relativo a 7 distinti tronchi dell'Acquedotto Rurale della Murgia, tutti siti nel territorio delle Murge Sud-Orientali tra i comuni di Gioia del Colle, Noci, Mottola, Massafra, Crispiano, Martina Franca ed Ostuni, in un'area estesa per circa 37 km in direzione est-ovest e per circa 18 km in direzione nord sud.

Il tracciato è riportato nell'immagine seguente.

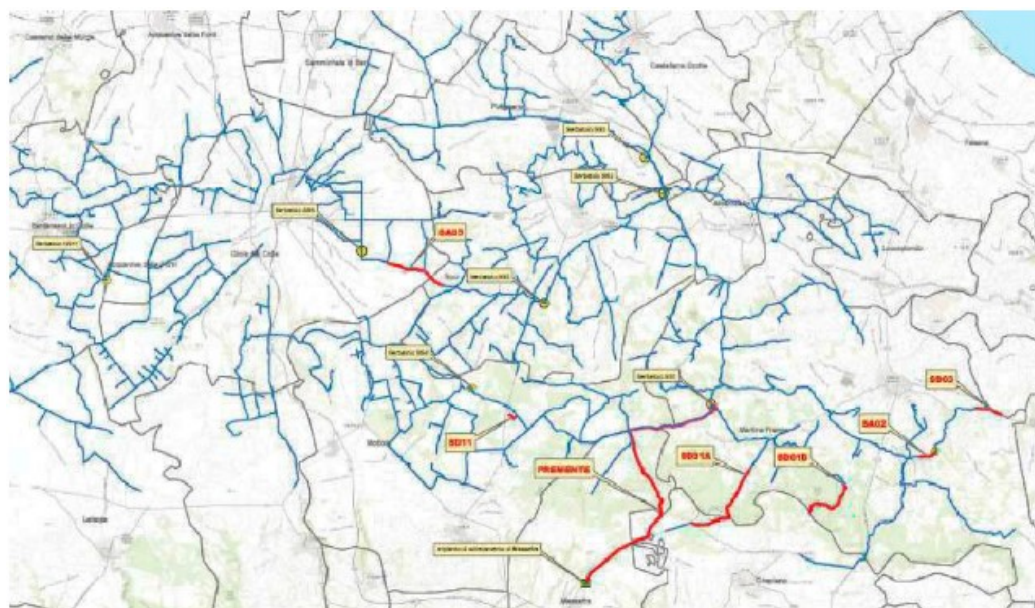

*Inquadramento opera in progetto*

Con riferimento alla valutazione odierna si osserva che la stessa fa riferimento a quanto riportato nel Parere comitato VIA prot. n. AOO\_089/12684 del 21.10.2020, che è parte integrante del provvedimento di cui alla DGR n. 823 del 24.05.2021.

Al fine di consentire l'esame da parte del Comitato sulla verifica di ottemperanza la Società trasmette ora il documento "RE-VDO-6306\_00", corredato da 8 allegati come di seguito indicato:

SEZIONE A				ELABORATI/DESCRITTIVI			
PROG.	CODICE ELABORATO			TITOLO ELABORATO	SCALA		
1	001	ARM	RGN	A01	Relazione generale		REV.04
1-NEW	001'	ARM	RGN	MW01 NEW	Relazione Ingegnerizzazione delle migliori		REV.00
2	002	ARM	RIDR	A02	Relazione idrologica - idraulica		REV.03
3	003	ARM	TCID	A03	Tabulati di calcolo idraulico		REV.03
4	004	ARM	RGEO	A04	Relazione geologica e indagini geofisiche		REV.04
5	005	ARM	RPAS	A05	Relazione paesaggistica		REV.03
6	006	ARM	SIAR	A06.1	SIA - Studio di impatto ambientale		REV.03
7	007	ARM	SIAS	A06.2	SIA - Sintesi non tecnica		REV.03
8	008	ARM	VINC	A06.3	SIA - Valutazione d'incidenza ambientale		REV.04
9	009	ARM	SIAG	A06.4	SIA - Allegati grafici - PPTR - Componenti Geomorfologiche	1:50000	REV.03
10	010	ARM	SIAG	A06.5	SIA - Allegati grafici - PPTR - Componenti Idrologiche	1:50000	REV.03
11	011	ARM	SIAG	A06.6	SIA - Allegati grafici - PPTR - Componenti Botanico - Vegetazionale	1:50000	REV.03
12	012	ARM	SIAG	A06.7	SIA - Allegati grafici - PPTR - Componenti Aree protette	1:50000	REV.03
13	013	ARM	SIAG	A06.8	SIA - Allegati grafici - PPTR - Componenti Culturali	1:50000	REV.03
14	014	ARM	SIAG	A06.9	SIA - Allegati grafici - PPTR - Componenti Valori Percettivi	1:50000	REV.03
15	015	ARM	SIAG	A06.10	SIA - Allegati grafici - IBA (Important Birds Area)	1:50000	REV.03
16	016	ARM	SIAG	A06.11	SIA - Allegati grafici - Reticolo idrografico	1:50000	REV.03
17	017	ARM	SIAG	A06.12	SIA - Allegati grafici - Aree a pericolosità idraulica	1:50000	REV.03
18	018	ARM	SIAG	A06.13	SIA - Allegati grafici - Aree a pericolosità geomorfologica	1:50000	REV.03
19	019	ARM	SIAG	A06.14	SIA - Allegati grafici - Aree a rischio	1:50000	REV.03
20	020	ARM	SIAG	A06.15	SIA - Allegati grafici - PTA - Aree ZPSI	1:50000	REV.03
21	021	ARM	SIAG	A06.16	SIA - Allegati grafici - Uso del Suolo	1:50000	REV.03
22	022	ARM	SIAG	A06.17	SIA - Allegati grafici - PTA - Aree sensibili	1:50000	REV.03
23	023	ARM	SIAG	A06.18	SIA - Allegati grafici - PTA - Zone Vulnerabili	1:50000	REV.03
24	024	ARM	SIAG	A06.19	SIA - Allegati grafici - PTA - Aree vincolo d'uso acquiferi	1:50000	REV.03
25	025	ARM	SIAG	A06.20	SIA - Allegati grafici - PTA - Fondi di approvvigionamento schema idrico	1:100000	REV.03

26	026	ARM	PMAR	A06.21	Piano di monitoraggio ambientale - Relazione		REV.03
27	027	ARM	PMAP	A06.22	Piano di monitoraggio ambientale - Planimetria posizioni di monitoraggio	1:50000	REV.03
29	029	ARM	RACU	A08	Relazione acustica		REV.03
30	030	ARM	SCI	A09	Studio di compatibilità idraulica		REV.04
31	031	ARM	RCPI	A10	Relazione censimento e progetto di risoluzione interferenze		REV.04
32	032	ARM	RPUT	A11.1	Piano di utilizzo terre e rocce da scavo - relazione		REV.03
33	033	ARM	IAMB	A11.2	Piano di utilizzo terre e rocce da scavo - indagini ambientali		REV.03
34	034	ARM	CAMM	A11.3	Piano di utilizzo terre e rocce da scavo - Certificati analisi ambientali		REV.03
35	035	ARM	PSCM	A11.4	Piano di utilizzo terre e rocce da scavo - Planimetria ubicazione siti conferimento materiale		REV.03
36	036	ARM	RVSC	A12	Verifica a schiacciamento delle condotte		REV.03
37	037	ARM	FASC	A13	Fascicolo autorizzativo		REV.04
38	038	ARM	VPRA	A14	Valutazione preventiva rischio archeologico		REV.03
39	039	ARM	RCPV	A15	Relazione calcolo pavimentazione stradale		REV.00
<b>SEZIONE B</b>					<b>ELABORATI GRAFICI</b>		
<b>PROG.</b>	<b>CODICE ELABORATO</b>			<b>TITOLO ELABORATO</b>	<b>SCALA</b>	<b>SCALA</b>	
40	001	ARM	CAI	B01	Congrafia area di intervento - Schema della rete	1:100000	REV.03
41	002	ARM	CN	B01.0	Congrafia di inquadramento generale	1:25000	REV.00
41 NEW	002	ARM	CAI	MB01.0	Congrafia di inquadramento generale su base ICM con quadro sinottico delle migliori offerte in fase di gara	1:25000	REV.00
42	003	ARM	CN	B01.1 MOD	Congrafia di inquadramento - Riquadro A	1:10000	REV.00
43	004	ARM	CAI	B01.2 MOD	Congrafia di inquadramento - Riquadro B	1:10000	REV.00
44	005	ARM	CN	B01.3 MOD	Congrafia di inquadramento - Riquadro C	1:10000	REV.00
45	006	ARM	PAFG	B02.1 MOD	Prenente - Planimetria su base AFG - parte 1 di 2	1:2000	REV.04
46	007	ARM	PAFG	B02.1.2 MOD	Prenente - Planimetria su base AFG - parte 2 di 2	1:2000	REV.04
47	008	ARM	PRIL	B02.2.1 MOD	Prenente - Planimetria di rilievo - parte 1 di 2	1:2000	REV.04
48	009	ARM	PRIL	B02.2.2 MOD	Prenente - Planimetria di rilievo - parte 2 di 2	1:2000	REV.04
49	010	ARM	PRLO	B02.3.1	Prenente - Profilo longitudinale - parte 1	1:2000/1:20	REV.04
50	011	ARM	PRLO	B02.3.2	Prenente - Profilo longitudinale - parte 2	1:2000/1:20	REV.04
51	012	ARM	PAFG	B03.1 MOD	Tronco SA02 - Planimetria su base AFG	1:2000	REV.04
52	013	ARM	PRIL	B03.2 MOD	Tronco SA02 - Planimetria di rilievo	1:2000	REV.04
53	014	ARM	PRLO	B03.3	Tronco SA02 - Profilo longitudinale	1:2000/1:20	REV.03
54	015	ARM	PAFG	B04.1 MOD	Tronco SA05 - Planimetria su base AFG	1:2000	REV.04
55	016	ARM	PRIL	B04.2	Tronco SA05 - Planimetria di rilievo	1:2000	REV.04
56	017	ARM	PRLO	B04.3	Tronco SA05 - Profilo longitudinale	1:2000/1:20	REV.04
57	018	ARM	PAFG	B05.1 MOD	Tronco SD01A - Planimetria su base AFG	1:2000	REV.04
58	019	ARM	PRIL	B05.2	Tronco SD01A - Planimetria di rilievo	1:2000	REV.04
59	020	ARM	PRLO	B05.3	Tronco SD01A - Profilo longitudinale	1:2000/1:20	REV.04
60	021	ARM	PAFG	B05.1 MOD	Tronco SD01D - Planimetria su base AFG	1:2000	REV.04
61	022	ARM	PRIL	B06.2	Tronco SD01D - Planimetria di rilievo	1:2000	REV.03
62	023	ARM	PRLO	B06.3	Tronco SD01D - Profilo longitudinale	1:2000/1:20	REV.04
63	024	ARM	PAFG	B07.1 MOD	Tronco SD03 - Planimetria su base AFG	1:2000	REV.04
64	025	ARM	PRIL	B07.2	Tronco SD03 - Planimetria di rilievo	1:2000	REV.04
65	026	ARM	PRLO	B07.3	Tronco SD03 - Profilo longitudinale	1:2000/1:20	REV.04
66	027	ARM	PAFG	B08.1 MOD	Tronco SD11 - Planimetria su base AFG	1:2000	REV.04
67	028	ARM	PRIL	B08.2	Tronco SD11 - Planimetria di rilievo	1:2000	REV.04
68	029	ARM	PRLO	B08.3	Tronco SD11 - Profilo longitudinale	1:2000/1:20	REV.04
69	030	ARM	PCPC	B9.1	Particolari costruttivi - posa condotta	1:10	REV.04
70	031	ARM	PCPZ	B9.2 MOD	Particolari costruttivi - pozzeffi di sfogo e scarico, saradnesche	1:10	REV.04
71	032	ARM	PCAS	B9.3	Particolari costruttivi - attraversamenti stradali	1:10	REV.04
72	033	ARM	PCCI	B9.4	Particolari costruttivi - attraversamenti condotte irrigue	1:10	REV.04
73	034	ARM	PCMT	B9.5	Particolari costruttivi - attraversamenti metanodotti	1:10	REV.04
74	035	ARM	PCAI	B9.6	Particolari costruttivi - attraversamenti impianti	1:10	REV.04
75	036	ARM	PCBA	B9.7	Particolari costruttivi - blocchi d'ancoraggio	1:10	REV.04
76	037	ARM	PCND	B9.8	Particolari costruttivi - attraversamenti NO DIG	varie	REV.00
77	038	ARM	PCIS	B9.9 MOD	Particolari costruttivi - impianto di sollevamento	varie	REV.00
78	039	ARM	PCM	B910.1	Planimetria censimento muretti a secco SA05		REV.03
79	040	ARM	RF	B10.2	Rilevo fotografico SA05		REV.03
80	041.1	ARM	PCRCM	MB11.1	Particolari costruttivi revamping camera di manovra serbatoio SS1	varie	—
81	041.2	ARM	PCSB	MB11.2	Particolari costruttivi revamping camera di manovra serbatoio S2	varie	—
82	042	ARM	PSRP	MB12	Particolare sistemazione area ex pozzo limitata al serbatoio SS1	1:500	—
<b>SEZIONE C</b>					<b>ELABORATI AMMINISTRATIVI</b>		
<b>PROG.</b>	<b>CODICE ELABORATO</b>			<b>TITOLO ELABORATO</b>	<b>SCALA</b>	<b>SCALA</b>	

83	001	ARM	PPES	C01.1	Premente-Piano particolare d'esproprio	REV.03
84	002	ARM	EDES	C01.2	Premente-Elenco ditte da espropriare	REV.04
85	003	ARM	PPES	C01.3	Tronco SA02-Piano particolare d'esproprio	REV.03
86	004	ARM	EDES	C01.4	Tronco SA02-Elenco ditte da espropriare	REV.03
87	005	ARM	PPES	C01.5	Tronco SD11-Piano particolare d'esproprio	REV.03
88	006	ARM	EDES	C01.6	Tronco SD11-Elenco ditte da espropriare	REV.03
89	007	ARM	RESP	C01.7	Relazione espropri	REV.04
90	008	ARM	EPR	C02.1 MOD	Elenco prezzi	REV.04
91	009	ARM	ANP	C02.2 MOD	Analisi prezzi	REV.04
92	010	ARM	CME	C03 MOD	Computo metrico estimativo	REV.04
93	011	ARM	CME	C03.1	Computo metrico estimativo interventi progettati ma non oggetto del contratto	REV.00
94	012	ARM	STLA	C04	Stima dei lavori	REV.04
95	013	ARM	QEC	C05	Quadro economico	REV.04
96	014	ARM	CRV	C06	Cronoprogramma dei lavori	REV.04
97	015	ARM	QIM	C07	Quadro incidenza della manodopera	REV.04
98	016	ARM	PSCA	C08.1	PSC - Piano di sicurezza e coordinamento	REV.04
99	017	ARM	PSCA	C08.2	PSC - Analisi e valutazione dei rischi	REV.04
100	018	ARM	PSCF	C08.3	PSC - Fascicolo della sicurezza	REV.04
101	019	ARM	PSCC	C08.4	PSC - Cronoprogramma della sicurezza	REV.04
102	020	ARM	PSCP	C08.5 MOD	PSC - Pianimetria organizzazione di cantiere	REV.04
103	021	ARM	PSCP	C08.5.1	PSC - Viabilità di cantiere tronchi	REV.00
104	022	ARM	PSCP	C08.5.2	PSC - Viabilità Alternative	REV.00
105	023	ARM	PSCS	C08.6	PSC - Stima dei costi della sicurezza	REV.04
106	024	ARM	PMAN	C09	Piano di manutenzione delle opere e delle sue parti	REV.04
107	025	ARM	DIST	C10.1 MOD	Disciplinare tubazioni in ghisa sferoidale	REV.03
108	026	ARM	DIST	C10.2 MOD	Disciplinare tubazioni in PEAD PE100	REV.03
109	027	ARM	DISA	C10.3 MOD	Disciplinare apparecchiature idrauliche	REV.04
110	028	ARM	CSA	C11 MOD	Capitolato speciale d'appalto	REV.04
111	029	ARM	CON	C12	Schema di contratto	REV.04

### **Prescrizioni da ottemperare**

Il DM 356 del 12/08/2021 all'art. 4 decreta che *“La Regione Puglia, in qualità di Ente Vigilante, provvede, con il coinvolgimento degli Enti comunali ove necessario, alla verifica dell'ottemperanza alla condizione ambientale numero 4 del parere della Commissione tecnica di verifica dell'impatto ambientale VIA e VAS n. 107 del 7 giugno 2021, alle condizioni ambientali di cui alla Deliberazione di Giunta Regionale n. 823 del 24 maggio 2021, e alle condizioni ambientali dettate dal Comune di Martina Franca, indicate a pagina 24 del citato parere della Commissione tecnica di verifica dell'impatto ambientale VIA e VAS, non già comprese nelle condizioni ambientali del parere stesso, comunicandone gli esiti al Ministero della transizione ecologica – Direzione Generale per la crescita sostenibile e la qualità dello sviluppo”.*

- Condizione ambientale n. 4 del parere della Commissione tecnica di verifica dell'impatto ambientale VIA e VAS n. 107 del 7 giugno 2021

#### **Prescrizione:**

- *Ove parte del tracciato o dei tronchi dell'Acquedotto rurale ricada in terreni gravati da usi civici, il Proponente deve trasmettere specifica attestazione di vincolo demaniale di uso civico alla Regione Puglia.*

Nell'elaborato denominato *001\_ARM\_RGN\_A\_01-Relazione-Generale-CBTA-REV04-signed.pdf* alla pag. 52 il Proponente afferma che *“provvederà entro la conclusione delle attività di cantiere a trasmettere specifica attestazione di vincolo demaniale di uso civico alla Regione Puglia”.*

Pertanto, il Comitato ritiene la documentazione trasmessa:

Non adeguata ai fini della Verifica di Ottemperanza della prescrizione.



- Condizioni ambientali di cui alla Deliberazione di Giunta Regionale n. 823 del 24 maggio 2021

**Prescrizione:**

1. *Siano attuate tutte le misure di mitigazione e prevenzione riportate nella relazione di progetto "A06.1 SIA-Studio di Impatto Ambientale", "A06.3 SIA-Valutazione di Incidenza Ambientale" e la "Relazione del Progetto di monitoraggio ambientale";*
2. *Siano osservate tutte le prescrizioni riassunte nella sezione iniziale del parere prot. n. AOO\_89/14936 del 25.11.2020, relative ai contributi acquisiti;*
3. *Per i materiali in esubero che non trovano collocazione in opere di reinterri nel sito di produzione (stimati in 18.507 m3 circa) sia chiaramente indicato se gli stessi rientreranno nel campo della gestione dei rifiuti avendo come destino impianti di recupero o di smaltimento (pag 12 doc. All.1 Piano di utilizzo terre e rocce da scavo), ovvero saranno riutilizzati in siti diversi da quello di produzione ("cave di riutilizzo ubicate in prossimità dell'area di cantiere" pag.31 doc. All.1 Piano di utilizzo terre e rocce da scavo). Si evidenzia altresì che ai sensi del DPR citato il Piano di utilizzo deve contenere tutti gli elementi di cui all'Allegato 5, art. 9, compresa l'individuazione dei siti di utilizzo diversi da quello di produzione e dei rispettivi ad essi destinati;*
4. *Il Proponente dovrà trasmettere richiesta di specifica attestazione di vincolo demaniale di uso civico al Servizio Usi Civici della Regione Puglia ai sensi della legge regionale 28 gennaio 1998, n. 7;*
5. *Siano attuate le misure compensative indicate nel parere della Sezione Tutela e Valorizzazione del Paesaggio della Regione Puglia prot. n. AOO\_145/8139 del 05.11.2020.*

Con riferimento alla prescrizione di cui al **punto 1)** il Proponente nell'elaborato denominato *001\_ARM\_RGN\_A\_01-Relazione-Generale-CBTA-REV04-signed.pdf* alla pag. 56 afferma che *"Sarà cura del D.L. in fase di cantiere verificare l'attuazione delle misure di mitigazione e prevenzione previste in progetto"* non presentando altra documentazione.

Le misure di mitigazione proposte negli elaborati progettuali su menzionati interessano esclusivamente la fase di cantiere e si caratterizzano fondamentalmente nell'adozione di sistemi di protezione e di buone pratiche.

Pertanto, il Comitato ritiene la documentazione trasmessa:

Adeguate ai fini della Verifica di Ottemperanza della prescrizione.

In relazione alla prescrizione di cui al **punto 2)** il Proponente nell'elaborato denominato *001\_ARM\_RGN\_A\_01-Relazione-Generale-CBTA-REV04-signed.pdf* alla pag. 56 afferma che *"Sono state osservate tutte le prescrizioni riassunte nella sezione iniziale del parere prot. n. AOO\_89/14936 del 25.11.2020, relative ai contributi acquisiti"* senza fornire alcun riscontro circa gli elaborati che attestino il recepimento delle prescrizioni.

Pertanto, il Comitato ritiene la documentazione trasmessa:

Non adeguata ai fini della Verifica di Ottemperanza della prescrizione.

In merito alla prescrizione di cui la **punto 3)** il Proponente dichiara che *"Si è provveduto a revisionare il documento A11.1 Piano di utilizzo terre e rocce da scavo per tener conto delle prescrizioni richiamate"*. Dall'analisi del Piano di utilizzo terre e rocce da scavo aggiornato emerge che per l'intera quota, pari a 18.507 m3 di materiali di scavo, è stata accertata la possibilità di utilizzo a norma del DPR 120/2017 per il recupero ambientale di quota parte di cava in esercizio ed autorizzata da Servizio Attività Estrattive della Regione Puglia con determinazioni n.26/2004 e n.305/2015 (di proroga). L'autorizzazione alla modifica parziale del piano di

recupero, mediante utilizzo di terre e rocce di scavo, rinviene dalla determina n. 265/2018 del predetto Servizio regionale. Il tecnico che ha redatto l'aggiornamento del Piano dichiara che *"Il suddetto sito di destinazione, ricadente nel territorio comunale di Montemesola (TA), risulta localizzato ad un massimo di circa 54 Km dal tronco in progetto più distante (SA05) e che si colloca nel territorio comunale di Gioia del Colle (BA). L'idoneità e soprattutto la possibilità di utilizzo preso il sito di destinazione è stata formalizzata con dichiarazione sostitutiva di certificazione (cfr. Allegato VI) da parte del titolare a cui fa capo il provvedimento autorizzativo per l'opera di utilizzo, innanzi richiamata"*.

Pertanto, il Comitato ritiene la documentazione trasmessa:

Adeguata ai fini della Verifica di Ottemperanza della prescrizione.

In merito alla prescrizione di cui la **punto 4)** si rimanda a quanto già sopra riportato circa la condizione ambientale n. 4 del parere della Commissione tecnica di verifica dell'impatto ambientale VIA e VAS n. 107 del 7 giugno 2021.

Con riferimento alla prescrizione di cui al **punto 5)** il Proponente nell'elaborato denominato *001\_ARM\_RGN\_A\_01-Relazione-Generale-CBTA-REV04-signed.pdf* alle Pp. 56 e 57 dichiara che *"Si è previsto di attuare le misure compensative indicate nel parere della Sezione Tutela e Valorizzazione del Paesaggio della Regione Puglia prot. n. AOO\_145/8139 del 05.11.2020 così come di seguito riscontrato. Sarà cura del DL, in fase di cantiere verificare che non siano in alcun modo compromessi gli elementi di naturalità presenti e non siano turbati gli equilibri idrogeologici. Con riferimento all'interferenza delle condotte con la "Grotta – Riparo Buccì", anche nella fase di cantiere, non sia compromesso l'assetto idrogeologico della grotta interessata ed inoltre che siano messe in atto tutte le cautele al fine di arrecare il minimo disturbo alla vegetazione presente; nel tratto oggetto di rimozione della vegetazione arborea o arbustiva, sia privilegiato il reimpianto delle specie interferite nella stessa area d'intervento o in aree immediatamente limitrofe; in alternativa, si proceda alla piantumazione di specie arbustive autoctone nelle aree limitrofe alla fascia occupata dalla condotta, in numero almeno pari a quello delle specie rimosse;*

*Si provvederà ad effettuare nuove piantumazioni arbustive autoctone nell'area interessata da "Formazioni arbustive in evoluzione naturale" e in "Area di rispetto del bosco", vicina all'impianto di sollevamento che risulta di proprietà della stazione appaltante;*

*Nella relazione generale si è inserite la prescrizione per la quale laddove le lavorazioni prevedano la trasformazione degli elementi antropici e seminaturali del paesaggio agrario con alta valenza ecologica e paesaggistica, quali muretti a secco, terrazzamenti, specchie, cisterne, fontanili, sarà prevista la ricostruzione di tali elementi con tecniche tradizionali e materiali locali, secondo le Linee guida del PPTR 4.4.4. – Linee guida per il restauro e il riuso dei manufatti in pietra a secco, privilegiando, ove possibile, il riutilizzo in loco degli elementi rimossi"*.

Non risultano altri elaborati che affrontino tale prescrizioni dal punto di vista descrittivo e soprattutto localizzativo, rimandando qualsiasi verifica dell'adeguatezza delle misure di mitigazione/compensazione al DL.

Pertanto, il Comitato ritiene la documentazione trasmessa:

Non adeguata ai fini della Verifica di Ottemperanza della prescrizione.

➤ Condizioni ambientali dettate dal Comune di Martina Franca

**Prescrizione:**

- Vengano rispettate tutte le prescrizioni e tutti i divieti riportati nel Regolamento della Riserva accedendo al sito internet [www.riservaboscopiane.it](http://www.riservaboscopiane.it) - sez. Piano Territoriale
- Venga rispettato il divieto di accesso alla zona A – di riserva integrale
- Vengano adottate tutte le misure tese a limitare il disturbo della fauna selvatica;
- l'istante si doti di ogni altra eventuale autorizzazione necessaria;
- l'area venga costantemente ripulita da eventuali rifiuti prodotti.

Il Proponente nell'elaborato denominato *001\_ARM\_RGN\_A\_01-Relazione-Generale-CBTA-REV04-signed.pdf* alle Pp. 56 e 57 affronta l'ottemperanza alle prescrizioni del Comune di Martina Franca affermando che *"In fase di cantiere sarà cura del DL verificare il rispetto delle prescrizioni e divieti di cui a regolamento che si allega al fascicolo autorizzazioni come parte integrante con riferimento alle zone interessate (B3, D1 e B2)..."*; inoltre *"Gli interventi non interessano la zona A di riserva integrale. Tuttavia sarà cura del DL in fase di cantiere accertarsi che non si verifichino accessi in tale zone seppur involontari da parte di mezzi di cantiere; Nell'ambito del piano di monitoraggio relativamente alla fauna, la DL con l'ausilio dell'esperto faunista metterà in atto misure atte limitare il disturbo della fauna selvatica; Prima dell'inizio dei lavori la stazione appaltante avranno ottenuto tutte le autorizzazioni. Sarà cura del DL accertarsi di quanto riportato; In fase di cantiere sarà cura del DL verificare il rispetto della pulizia giornaliera del cantiere a fine giornata lavorativa"*.

La documentazione prodotta consente di chiarire il non interessamento della zona A della riserva, la stessa si pone ad una distanza tale dalle aree di cantiere da garantire ottimi livelli di tutela, e l'adozione di specifiche professionalità in merito alla tutela della biodiversità.

Pertanto, il Comitato ritiene la documentazione trasmessa:

Adeguate ai fini della Verifica di Ottemperanza della prescrizione.

I componenti della Commissione Tecnica per le Valutazioni Ambientali

N.	AREA AMBIENTALE	CONCORDE o NON CONCORDE con il parere espresso
1	Ing. Gianluca Intini	<input checked="" type="checkbox"/> CONCORDE <input type="checkbox"/> NON CONCORDE
2	Dott. Alessandro Reina	<input checked="" type="checkbox"/> CONCORDE <input type="checkbox"/> NON CONCORDE
3	Ing. Emanuela Bruno	<input checked="" type="checkbox"/> CONCORDE <input type="checkbox"/> NON CONCORDE
4	Ing. A. Paolo Carlucci	<input checked="" type="checkbox"/> CONCORDE <input type="checkbox"/> NON CONCORDE
5	Arch. Nicola Ferdinando Fuzio	<input checked="" type="checkbox"/> CONCORDE <input type="checkbox"/> NON CONCORDE
6	Dott.ssa Jolanda Palmisani	<input checked="" type="checkbox"/> CONCORDE <input type="checkbox"/> NON CONCORDE

7	Dr. Michele Bux	X CONCORDE <input type="checkbox"/> NON CONCORDE
8	Ing. Giancarlo Chiaia	X CONCORDE <input type="checkbox"/> NON CONCORDE
9	Dott.ssa Alessia Di Gilio	X CONCORDE <input type="checkbox"/> NON CONCORDE
	<b>AREA ECONOMICA</b>	
1	Prof. Domenico Marino	Assente
2	Dott.ssa Morena Pacifico	X CONCORDE <input type="checkbox"/> NON CONCORDE
	<b>AREA DELLA SALUTE PUBBLICA</b>	
1	Dr. Francesco Cuccaro	X CONCORDE <input type="checkbox"/> NON CONCORDE
2	Dr. Prisco Piscitelli	Assente
	<b>AREA GIURIDICA</b>	
1	Avv.ssa Lidia Flocco	Assente
2	Avv. Antonio De Feo	Assente