

DETERMINAZIONE DEL DIRIGENTE SEZIONE OSSERVATORIO FITOSANITARIO 16 ottobre 2023, n. 114
Reg. (UE) 2020/1201 - D.Lgs 19 del 02/02/2021 - D.G.R. n. 1866/2022 e s.m.i. Prescrizione di estirpazione di n. 26 piante infette da *Xylella f.* (art. 13 del Reg. (UE) 2020/1201) in agro di Fasano (Br) - Area delimitata SALENTO - zona di applicazione delle misure di contenimento.

IL DIRIGENTE DELLA STRUTTURA PROPONENTE

IL DIRIGENTE DELLA SEZIONE OSSERVATORIO FITOSANITARIO

VISTI

- La legge 7 agosto 1990, n. 241 'Nuove norme in materia di procedimento amministrativo e di diritto di accesso ai documenti amministrativi';
- Il D.lgs. 30 marzo 2001, n. 165 'Norme generali sull'ordinamento del lavoro alle dipendenze delle amministrazioni pubbliche';
- Il D.lgs. 7 marzo 2005, n. 82 'Codice dell'amministrazione digitale';
- Il Decreto del Presidente della Giunta regionale n. 22 del 22/01/2021 recante l'adozione dell'atto di alta amministrazione MAIA 2.0;
- La D.G.R. n. 712 del 03/05/2021 avente ad oggetto 'Conferimento incarico della Sezione 'Osservatorio Fitosanitario' del Dipartimento Agricoltura, Sviluppo Rurale ed Ambientale';
- La D.G.R. 15 settembre 2021, n. 1466 recante l'approvazione della Strategia regionale per la parità di genere, denominata "Agenda di Genere";
- La D.G.R. del 3/7/2023, n. 938 recante "D.G.R. n. 302/2022 Valutazione di impatto di genere. Sistema di gestione e di monitoraggio. Revisione degli allegati.

VISTI ALTRESI'

- Il Reg. (UE) 2016/2031 del Parlamento Europeo e del Consiglio del 26 ottobre 2016 relativo alle misure di protezione contro gli organismi nocivi per le piante, che modifica i regolamenti (UE) n. 228/2013, (UE) n. 652/2014 e (UE) n. 1143/2014 del Parlamento Europeo e del Consiglio e abroga le direttive 69/464/CEE, 74/647/CEE, 93/85/CEE, 98/57/CE, 2000/29/CE, 2006/91/CE e 2007/33/CE del Consiglio;
- Il Reg. (UE) 2017/625 del Parlamento europeo e del Consiglio, del 15 marzo 2017, relativo ai controlli ufficiali e alle altre attività ufficiali effettuati per garantire l'applicazione della legislazione sugli alimenti e sui mangimi, delle norme sulla salute e sul benessere degli animali, sulla sanità delle piante nonché sui prodotti fitosanitari;
- Il Reg. di esecuzione (UE) n. 2020/1201 della Commissione del 14/08/2020 relativo alle misure per prevenire l'introduzione e la diffusione nell'Unione della *Xylella fastidiosa*;
- Il Reg. di esecuzione (UE) 2021/1688 della Commissione del 20 settembre 2021 che modifica il regolamento di esecuzione (UE) 2020/1201 per quanto riguarda gli elenchi delle piante ospiti e delle piante specificate e i metodi di prova per l'identificazione della *Xylella fastidiosa*;
- Il Reg. di esecuzione (UE) 2023/1706 della Commissione del 7 settembre 2023 che modifica il regolamento di esecuzione (UE) 2020/1201 per quanto riguarda gli elenchi delle piante notoriamente sensibili alla *Xylella fastidiosa*;
- Il Reg. (UE) 2019/1702 che integra il regolamento (UE) 2016/2031 del Parlamento europeo e del Consiglio stabilendo l'elenco degli organismi nocivi prioritari, tra i quali la *Xylella fastidiosa*;
- Il D.lgs. 19 del 02/02/2021 "Norme per la protezione delle piante dagli organismi nocivi in attuazione dell'articolo 11 della legge 4 ottobre 2019, n. 117, per l'adeguamento della normativa nazionale alle disposizioni del regolamento (UE) 2016/2031 e del regolamento (UE) 2017/625";
- La legge n. 44 del 21/05/2019, conversione in legge, con modificazioni, del Decreto Legge n. 27 del 29/03/2019;

- La legge n. 14 del 2007 “Tutela e valorizzazione del paesaggio degli ulivi monumentali;
- La legge Regionale n° 4 del 29/03/2017 “*Gestione della batteriosi da Xylella fastidiosa nel territorio della Regione Puglia*” (BURP n° 39 del 30/03/2017) e s.m.i.;
- La legge regionale 30 aprile 2019, n. 19 che assegna all’Agenzia Regionale per le attività Irrigue e Forestali (ARIF) funzioni di supporto all’Osservatorio fitosanitario regionale, in particolare nella lotta alla Xylella;
- Il Decreto del 24 gennaio 2022 del MIPAAF che approva il piano di emergenza nazionale per contrastare la diffusione di *Xylella fastidiosa* in Italia;
- Il Decreto del Ministro delle politiche agricole alimentari e forestali n° 169819 del 13/04/2022 “Caratteristiche, ambiti di competenza, strutture e modalità di riconoscimento dei laboratori che operano nell’ambito della protezione delle piante”;
- La D.G.R. n. 1866 del 12/12/2022 con cui la Giunta regionale della Regione Puglia ha approvato il “Piano d’azione per contrastare la diffusione di *Xylella fastidiosa* (Well et al.) in Puglia” biennio 2023-2024 integrata da D.G.R. n. 570 del 26/04/2023;

PREMESSO CHE

- *Xylella fastidiosa* (Wells et al.) è un organismo nocivo da quarantena rilevante per l’Unione Europea inserita nell’elenco degli organismi nocivi prioritari di cui all’articolo 6, paragrafo 2, del Reg. (UE) 2016/2031;
- Il Reg. di esecuzione (UE) 2020/1201 della Commissione del 14 agosto 2020 relativo alle misure per prevenire l’introduzione e la diffusione nell’Unione della *Xylella fastidiosa* prevede che l’Autorità competente definisca le aree delimitate nelle quali applicare misure di eradicazione delle piante ed aree delimitate nelle quali applicare, se del caso, misure di contenimento;
- L’Osservatorio fitosanitario della Regione Puglia è l’Autorità fitosanitaria competente ai sensi dell’art. 6 del Decreto legislativo 2 febbraio 2021, n. 19 in materia di controlli ufficiali e delle altre attività ufficiali definite dal Regolamento (UE) 2017/625 del Parlamento Europeo e del Consiglio del 15 marzo 2017;
- L’Osservatorio fitosanitario ha aggiornato:
 - le aree delimitate ai sensi dell’art. 4 del Reg. UE 2020/1201 per *Xylella fastidiosa* sottospecie Pauca ST53 (giusta determina dirigenziale n° 127 del 17/11/2022);
 - le procedure di monitoraggio e campionamento di specie vegetali ai fini dell’identificazione di *Xylella fastidiosa* nella Regione Puglia” (giusta determina dirigenziale n° 31 del 13/05/2022);
- L’Osservatorio fitosanitario, ai sensi dell’art. 63, comma 2, lett. b) del d.lgs. n. 50 del 2016, ha affidato il “Servizio di analisi di laboratorio ufficiali per rilevare la presenza di *Xylella fastidiosa* sul territorio della Regione Puglia” ai seguenti laboratori ufficiali designati dal MIPAAF:
 - CIHEAM - Istituto Agronomico Mediterraneo -Valenzano (BA)- di seguito IAMB;
 - Centro di Ricerca, Sperimentazione e Formazione in Agricoltura “Basile Caramia” Locorotondo (BA)- di seguito CRSFA;
 - Dipartimento di scienze e tecnologie biologiche - Univ. Salento - di seguito UNILE;
 - Dipartimento di Scienze Agrarie, Alimenti Risorse Naturali e Ingegneria - Univ. Foggia - di seguito UNIFG;
 - Dipartimento di scienze del suolo, della pianta e degli alimenti - Univ. Bari- di seguito UNIBA-DISSPA.

PRESO ATTO CHE

- I laboratori designati UNIFG, CRSFA e IAMB, hanno comunicato i risultati delle analisi molecolari per *Xylella fastidiosa* eseguite su campioni vegetali prelevati da ARIF e Ispettori fitosanitari, con i seguenti rapporti di prova, pubblicati sul sito istituzionale www.emergenzaxylella.it e riportati nell’allegato 1/B:
 - rapporto di prova 51/2023POS UNIFG del 11/09/2023 relativo a n° 3 (tre) piante infette

- di olivo di cui n. 2 (due), oggetto del presente provvedimento, site in agro di Fasano (BR);
- rapporto di prova 948/23 CRSFA del 18/09/2023 relativo a n° 31 (trentuno) piante infette di olivo di cui n. 21 (ventuno), oggetto del presente provvedimento, site in agro di Fasano (BR);
- rapporto di prova 5/2023 IAMB del 20/09/2023 relativo a n° 2 (due) piante infette di olivo site in agro di Fasano (BR);
- rapporto di prova 48/2023POS UNIFG del 30/08/2023 relativo a n° 2 (due) piante infette di olivo di cui n. 1 (una), oggetto del presente provvedimento, sita in agro di Fasano (BR);
- Innova Puglia spa, sulla base delle coordinate geografiche rilevate dagli Ispettori e Assistenti Fitosanitari, ha fornito all'Osservatorio fitosanitario le informazioni catastali dei terreni sui quali insistono le piante infette di che trattasi, rappresentati nell'allegato 1/A del presente provvedimento, ed i relativi proprietari riportati nell'allegato 1/D, che formano parte integrante e sostanziale del presente provvedimento;
- La piante infette ricadono nell'area delimitata "Salento"- zona infetta di cui all'Allegato III del Reg. 2020/1201 in cui si attuano misure di contenimento (articoli da 12 a 17 del Reg. 2020/1201).

CONSIDERATO CHE

- Il comma 3 dell'art. 1 del D.lgs. 19 del 02/02/2021 dispone che la protezione delle piante rientra nella materia della profilassi internazionale di cui all'articolo 117, comma secondo, lettera q) della Costituzione della Repubblica italiana;
- Il comma 3 dell'art. 6 del D.lgs. 19/2021 dispone che i Servizi fitosanitari regionali applicano nel territorio di competenza, tra l'altro, le misure ufficiali ritenute necessarie, ivi compresa la distruzione di vegetali e prodotti vegetali ritenuti contaminati o sospetti tali, nonché degli altri oggetti che possano essere veicolo di diffusione di organismi nocivi ai vegetali;
- Il comma 1 dell'art. 33 del D.lgs. 19/2021 dispone che le misure fitosanitarie ufficiali di protezione delle piante, ivi compresa la distruzione delle piante contaminate, anche monumentali, disposte da provvedimenti o ordinanze fitosanitarie che le regolamentano, sono attuate in deroga a ogni disposizione vigente, comprese quelle di natura vincolistica, nei limiti e secondo i criteri indicati nei medesimi provvedimenti o ordinanze fitosanitarie;
- Il comma 2 dell'art. 33 del D.lgs. 19/2021 dispone che, effettuate le forme di pubblicità previste dalla normativa vigente, gli ispettori o gli agenti fitosanitari e il personale di supporto muniti di autorizzazione del Servizio fitosanitario competente per territorio, nell'esercizio delle loro attribuzioni, accedono ai fondi nei quali sono presenti piante infettate dagli organismi nocivi, al fine di attuare le misure fitosanitarie. A tale scopo, qualora i proprietari si oppongano all'intervento, i Servizi fitosanitari competenti per territorio possono chiedere al Prefetto l'ausilio della forza pubblica;
- L'art. 21 bis della legge 7 agosto 1990, n. 241 prevede che il provvedimento limitativo della sfera giuridica dei privati acquista efficacia nei confronti di ciascun destinatario con la comunicazione allo stesso effettuata anche nelle forme stabilite per la notifica agli irreperibili nei casi previsti dal codice di procedura civile. Qualora per il numero dei destinatari la comunicazione personale non sia possibile o risulti particolarmente gravosa, l'amministrazione provvede mediante forme di pubblicità idonee di volta in volta stabilite dall'amministrazione medesima;
- Il comma 2 dell'art. 33 del D.lgs. 19/2021 dispone che, qualora ricorrano i presupposti di cui all'articolo 21 -bis della legge 7 agosto 1990, n. 241, la comunicazione dei provvedimenti o delle ordinanze fitosanitarie che dispongono le misure fitosanitarie, è effettuata secondo le modalità e i termini stabiliti dal Servizio fitosanitario centrale ovvero dal Servizio fitosanitario regionale competente per territorio;
- Il paragrafo 4.6 del "Piano d'azione per contrastare la diffusione di *Xylella fastidiosa* (Well et al.) in Puglia" biennio 2023-2024" approvato con DGR n. 1866/2022, prevede che i provvedimenti siano notificati al proprietario attraverso la pubblicazione, per 7 giorni, nell'albo pretorio del Comune di competenza.

DATO ATTO CHE

La Corte di Giustizia dell'Unione Europea, con la sentenza del 05/09/2019, ha statuito che l'Autorità competente deve procedere con immediatezza all'attuazione delle misure fitosanitarie nell'ambito della gestione dell'emergenza fitosanitaria.

RICHIAMATI

Gli articoli 500 e 650 del codice di procedura penale, secondo cui la mancata estirpazione può essere motivo di diffusione di malattia delle piante, pericolosa per l'economia rurale.

RITENUTO DI

- Dovere applicare con immediatezza, ai sensi del comma 1 dell'art. 13 del Reg. (UE) 2020/1201, le misure di estirpazione delle piante infette di cui al presente provvedimento, in quanto non sostituibili con altra misura fitosanitaria meno drastica, che assumono iniziativa di profilassi internazionale, al fine di contenere la diffusione della malattia sul territorio;
- dovere adempiere agli obblighi di pubblicità del presente provvedimento mediante affissione per 7 giorni nell'albo pretorio del Comune in cui ricadono le piante da estirpare tenuto conto dell'irreperibilità di alcuni destinatari e della gravosità per l'amministrazione di notificare i provvedimenti ai singoli beneficiari;
- dichiarare il presente provvedimento immediatamente esecutivo per contrastare la diffusione ulteriore della malattia.

VERIFICA AI SENSI DEI D. Lgs 196/03 e del Reg. (UE) n. 679/2016**Garanzie alla riservatezza**

La pubblicazione dell'atto sul BURP, nonché la pubblicazione all'Albo pretorio on-line o sul sito istituzionale, salve le garanzie previste dalla legge 241/1990 in tema di accesso ai documenti amministrativi, avviene nel rispetto della tutela della riservatezza dei cittadini secondo quanto disposto dal Regolamento UE n. 679/2016 in materia di protezione dei dati personali, nonché dal D. Lgs. 196/2003 ss.mm.ii., come modificato dal d.lgs. 101/2018 e dal vigente Regolamento regionale 5/2006 per il trattamento dei dati sensibili e giudiziari, in quanto applicabile.

Ai fini della pubblicità legale, il presente provvedimento è stato redatto in modo da evitare la diffusione di dati personali identificativi non necessari ovvero il riferimento alle particolari categorie di dati previste dagli articoli 9 e 10 del Regolamento UE innanzi richiamato; qualora detti dati fossero essenziali per l'adozione dell'atto, essi sono trasferiti in documenti separati esplicitamente richiamati.

ADEMPIMENTI CONTABILI AI SENSI DEL D.lgs. n. 118/2011 e ss.mm.ii.

Il presente provvedimento non comporta alcun mutamento qualitativo o quantitativo di entrata o di spesa né a carico del bilancio regionale né a carico degli enti per i cui debiti i creditori potrebbero rivalersi sulla Regione ed è escluso ogni ulteriore onere aggiuntivo rispetto a quelli già autorizzati a valere sullo stanziamento previsto dal bilancio regionale.

DETERMINA

Di prendere atto di quanto espresso in narrativa, che costituisce parte integrante e sostanziale del presente atto e che qui si intende integralmente riportato.

1. di prescrivere, ai sensi del comma 1, art. 13 del Reg. UE 2020/1201, ai proprietari/conduttori di cui all'allegato 1/D, parte integrante e sostanziale del presente provvedimento, l'estirpazione di n° 26 piante risultate infette da *Xylella fastidiosa*, site in agro di Fasano (BR);
2. di dare atto che le piante infette sono evidenziata nell' ortofoto di cui all'allegato 1/A, parte integrante e sostanziale del presente provvedimento;

3. stabilire che la tempistica da rispettare per l'estirpazione delle piante infette è la seguente:
- Il presente provvedimento è notificato ai proprietari/conduttori attraverso la pubblicazione all'albo pretorio per 7 gg consecutivi e alla loro PEC qualora presente;
 - Il provvedimento è notificato con PEC ad ARIF per gli adempimenti conseguenti ed è pubblicato su:
 - Bollettino Ufficiale della Regione Puglia
 - Portale www.emergenzaxylella.it
 - Sezione "Amministrazione trasparente", sotto sezione "Provvedimenti dirigenti amministrativi" del sito www.regione.puglia.it
 - il proprietario comunica, durante il tempo di pubblicazione dell'atto e comunque entro massimo 3 giorni dal termine del periodo di pubblicazione, all'Osservatorio (c.cavallo@regione.puglia.it – fra.palmisano@regione.puglia.it) e all'ARIF (protocollo@pec.arifpuglia.it), se intende estirpare volontariamente le piante oppure se intende avvalersi di ARIF, utilizzando il modello di cui all'allegato 1/C, parte integrante e sostanziale del presente provvedimento, scaricabile anche dal sito www.emergenzaxylella.it;
 - nei casi di estirpazione su base volontaria il proprietario deve procedere all'estirpazione entro massimo 10 giorni dalla sua comunicazione e deve concordare con il Responsabile della P.O. Attività fitosanitarie Prov. BR (c.cavallo@regione.puglia.it), la tempistica di esecuzione;
 - nei casi di estirpazioni eseguite da ARIF, quest'ultima deve procedere entro massimo 10 giorni successivi alla comunicazione del proprietario;
 - se il proprietario, decorsi 3 giorni dal termine del periodo di pubblicazione, non invia alcuna comunicazione, ARIF procede alla rimozione delle piante entro massimo 10 giorni successivi;
 - nei casi di rifiuto da parte del proprietario di dare esecuzione alle misure fitosanitarie di cui al presente provvedimento, l'ARIF provvede alla rimozione forzata delle piante, informando il Prefetto e le Forze dell'Ordine e addebitando gli oneri di estirpazione al proprietario. L'Osservatorio provvede alla contestazione della violazione amministrativa per mancata esecuzione delle prescrizioni fitosanitarie ai sensi del D.lgs 19/2021;
 - le operazioni di estirpazione volontaria da parte del proprietario sono controllate da Ispettori/agenti dell'Osservatorio. Le operazioni di estirpazione eseguite da ARIF sono controllate da 2 assistenti fitosanitari ARIF.
4. stabilire che il proprietario/conduttore o ARIF, deve procedere all'estirpazione delle piante infette con la seguente modalità:
- effettuare nell'area interessata, prima dell'estirpazione, il trattamento fitosanitario contro i vettori dell'organismo specificato ai sensi del comma 1 dell'art. 14 del Reg. Ue 2020/1201, utilizzando prodotti autorizzati su olivo contro il *Philaenus spumarius*;
 - estirpare le piante infette con mezzi meccanici;
 - distruggere *in loco* tutta la parte frondosa dell'albero, separata dal tronco, mediante trinciatura o bruciatura se consentito dalla legge e dai relativi regolamenti comunali;
 - lasciare nella disponibilità del proprietario/conduttore la parte legnosa delle piante estirpate, opportunamente depezzata;
 - comunicare alla Soprintendenza eventuali ritrovamenti fortuiti di interesse archeologico;
5. stabilire che le operazioni di estirpazione e distruzione devono essere presidiate da un Ispettore fitosanitario/Agente/Assistente fitosanitario che deve:
- essere di ausilio per determinare le piante oggetto del presente provvedimento;
 - verificare la correttezza delle operazioni di estirpazione e distruzione delle piante;
 - provvedere alla redazione di apposito verbale che è atto propedeutico e indispensabile per il riconoscimento del contributo;
6. stabilire che a seguito di accertato impedimento all'estirpazione volontaria o tramite ARIF, a causa di

- intervento di terze persone (documentato e verbalizzato ai sensi degli art. 46, 47 del DPR 445/2000 e dell'art. 76 per dichiarazioni mendaci), l'ispettore fitosanitario o ARIF, richieda al Prefetto, ai sensi dell'art. 33 c. 2 del D. Lgs. n. 19 del 02/02/2021, l'ausilio della forza pubblica nelle operazioni di estirpazione delle piante infette;
7. stabilire che, qualora il proprietario/conducente non proceda al concreto avvio delle attività di estirpazione delle piante infette entro massimo 10 giorni dall'avvenuta notifica, la Sezione Osservatorio fitosanitario disporrà l'abbattimento coatto delle piante infette, per il tramite dell'ARIF, denunciando la circostanza alla Procura della Repubblica competente ai sensi degli artt. 500 e 650 c.p., all'applicazione della sanzione amministrativa di cui al comma 13 dell'art. 55 del D. Lgs. 19/2021, non riconoscere alcun contributo a qualunque titolo per l'abbattimento delle piante infette;
 8. stabilire che in caso di estirpazione delle piante infette, per le motivazioni espresse in narrativa, potrà essere riconosciuto per ogni albero estirpato, il contributo previsto dal regime di aiuto di cui alla DGR n° 2164 del 22/12/2021. Il proprietario può comunicare all'ARIF e, per conoscenza, alla Sezione Osservatorio fitosanitario, il codice fiscale ed i riferimenti bancari ove effettuare (qualora ammissibile) il relativo bonifico (come da allegato 1/C parte integrante del presente atto, scaricabile anche dal sito www.emergenzaxylella.it), a mezzo pec: protocollo@pec.arifpuglia.it;
 9. dichiarare il presente provvedimento immediatamente esecutivo in quanto le misure di estirpazione delle piante infette di cui al presente provvedimento devono essere applicate con immediatezza ai sensi del comma 1 dell'art. 13 del Reg. (UE) 2020/1201 e, pertanto, rivestono il carattere di necessità e urgenza per contrastare la diffusione ulteriore della malattia.
 10. trasmettere il presente atto con unica PEC:
 - al Comune di Fasano (BR) affinché provveda con urgenza dalla data di invio del presente atto all'affissione all'Albo Pretorio della presente determinazione per la durata di 7 (sette) giorni naturali e consecutivi. Tale affissione, ai sensi dell'art. 21 bis L. 241/1990 e s.m.i., decorso il settimo giorno dalla data di pubblicazione assume valore di notifica al proprietario/conducente interessato alla estirpazione;
 - all'ARIF per le attività di competenza in base alla L.R. 19/2019, alla D.G.R. 343/2022 e al Decreto Legge 27/2019 convertito con L. 44/2019;
 - al Sig. Prefetto di Brindisi affinché ai sensi dell'art. 33 del D.lgs 19/2021 su richiesta dell'Osservatorio/ARIF ove di necessità, disponga l'ausilio della forza pubblica nelle operazioni di estirpazione.

Il presente atto, redatto attraverso la piattaforma CIFRA2, firmato digitalmente e adottato in unico originale:

- è composto da n 9 (nove) fascie e dall'Allegato 1 (composto da 1/A-1/B-1/C- 1/D) costituito da n° 30 (trenta) fascie, sarà conservato e custodito, ai sensi delle Linee Guida del Segretario generale della Giunta Regionale e del Segretario Generale del Presidente, prot. n. AOO_022/652 del 31.3.2020, nei sistemi di archiviazione digitale dell'Amministrazione Regionale;
- sarà trasmesso, tramite piattaforma CIFRA2, al Segretariato della Giunta Regionale e sarà pubblicato nella sezione "Amministrazione Trasparente" sul sito istituzionale della Regione Puglia, per le finalità di cui al D.Lgs. n. 33/2013 e ss.mm.ii.;
- sarà pubblicato per 10 giorni lavorativi a decorrere dalla data della sua adozione, ai sensi dell'art. 20 comma 3 del D.P.G.R. n. 22/2021, all'Albo regionale on line e conservato nei sistemi informatici regionali CIFRA" e Sistema Puglia;

Avverso la presente determinazione, ai sensi dell'art. 3 comma 4° della L. 241/90 e s.m.i. si può proporre, nei termini di legge dalla notifica dell'atto, ricorso giurisdizionale amministrativo o, in alternativa, ricorso straordinario (ex D.P.R. 1199/1971).

Il presente Provvedimento è direttamente esecutivo.

Firmato digitalmente da:

P.O. Programmazione e gestione fitosanitaria
Anna Percoco

Il Dirigente della Sezione Osservatorio Fitosanitario
Salvatore Infantino



**REGIONE
PUGLIA**

**DIPARTIMENTO AGRICOLTURA SVILUPPO RURALE E AMBIENTALE
SEZIONE OSSERVATORIO FITOSANITARIO**

ALLEGATO 1



**REGIONE
PUGLIA**

**DIPARTIMENTO AGRICOLTURA SVILUPPO RURALE E AMBIENTALE
SEZIONE OSSERVATORIO FITOSANITARIO**

ALLEGATO 1/A

Costituito da n° 9 (nove) ortofoto



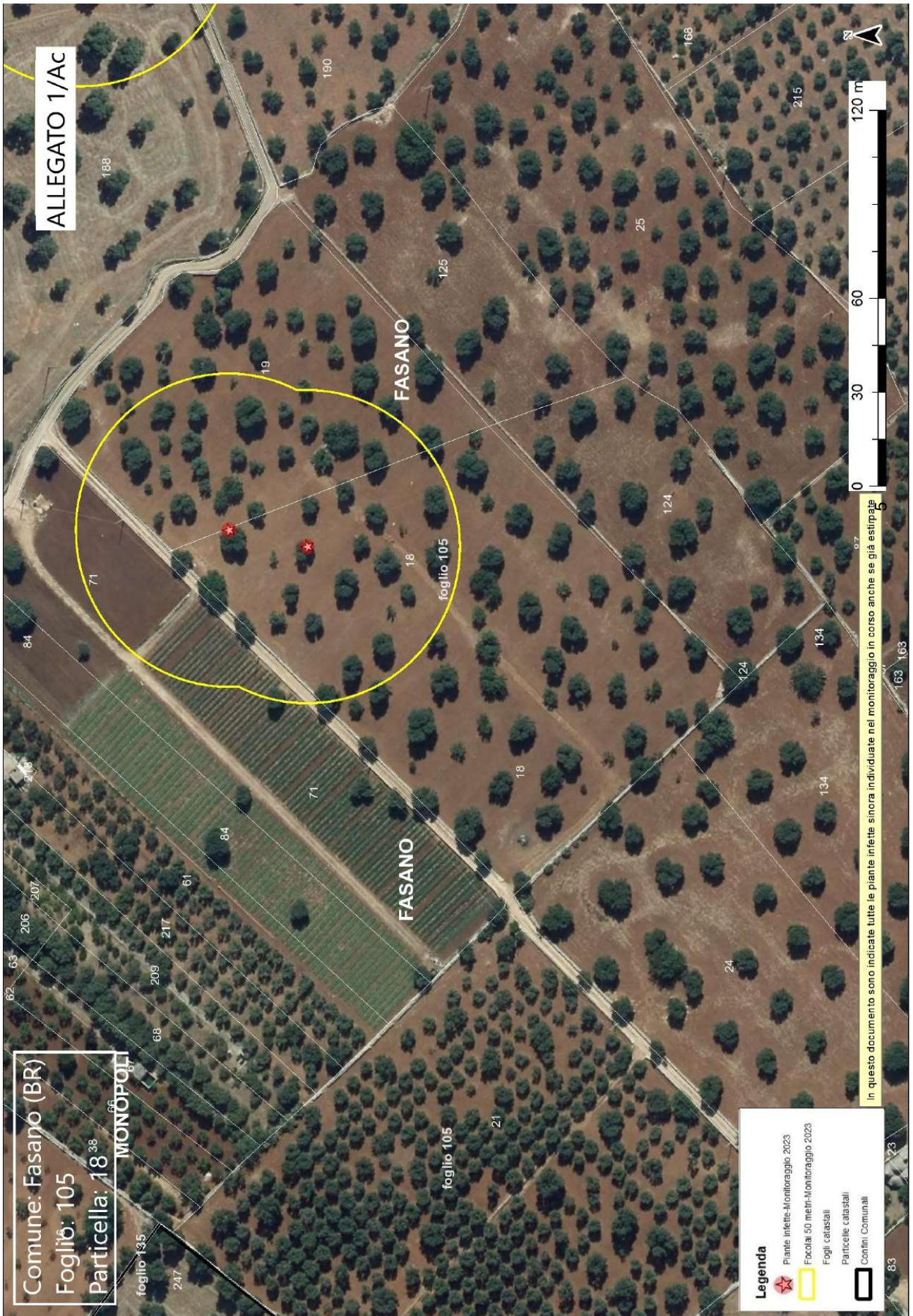

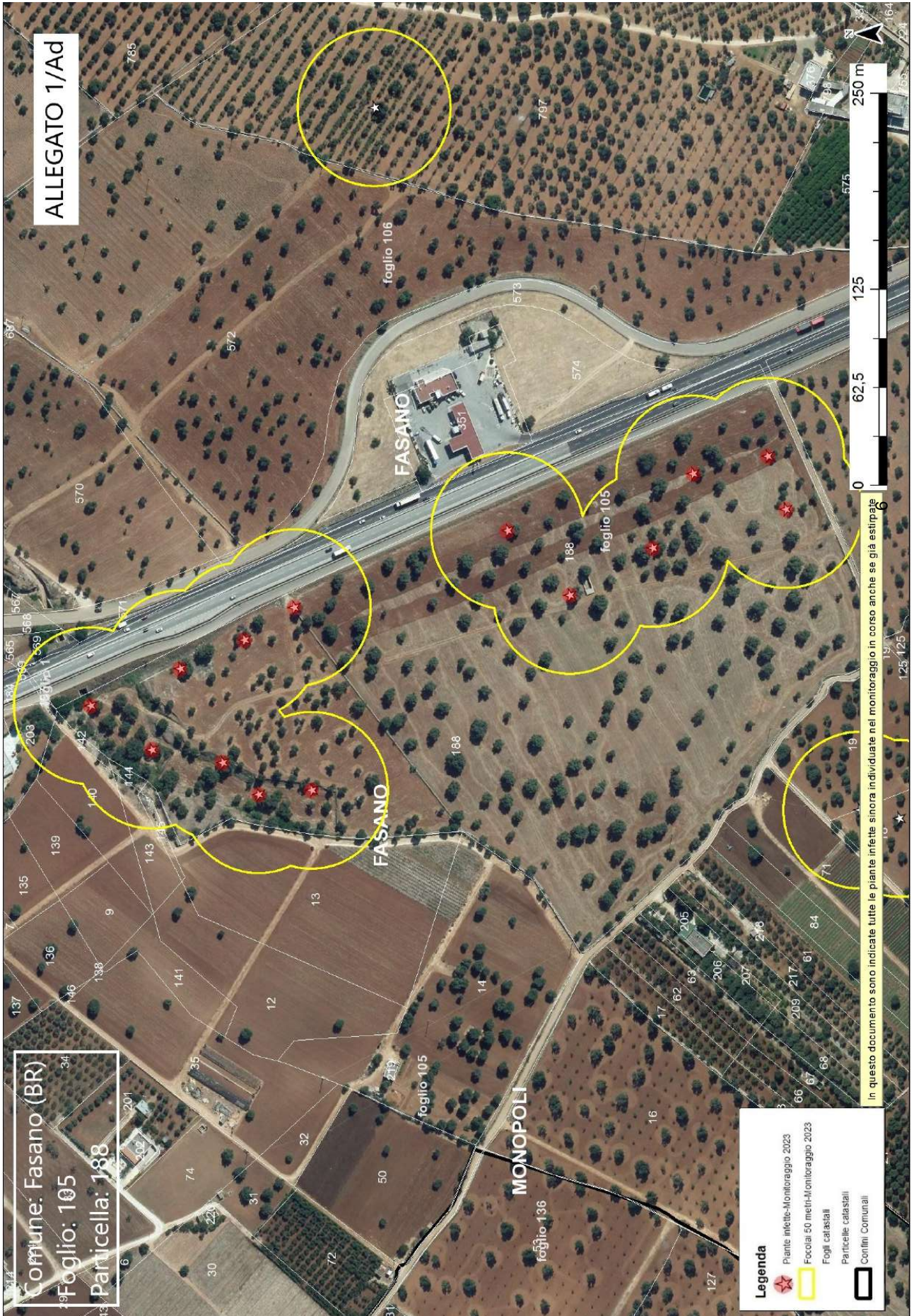

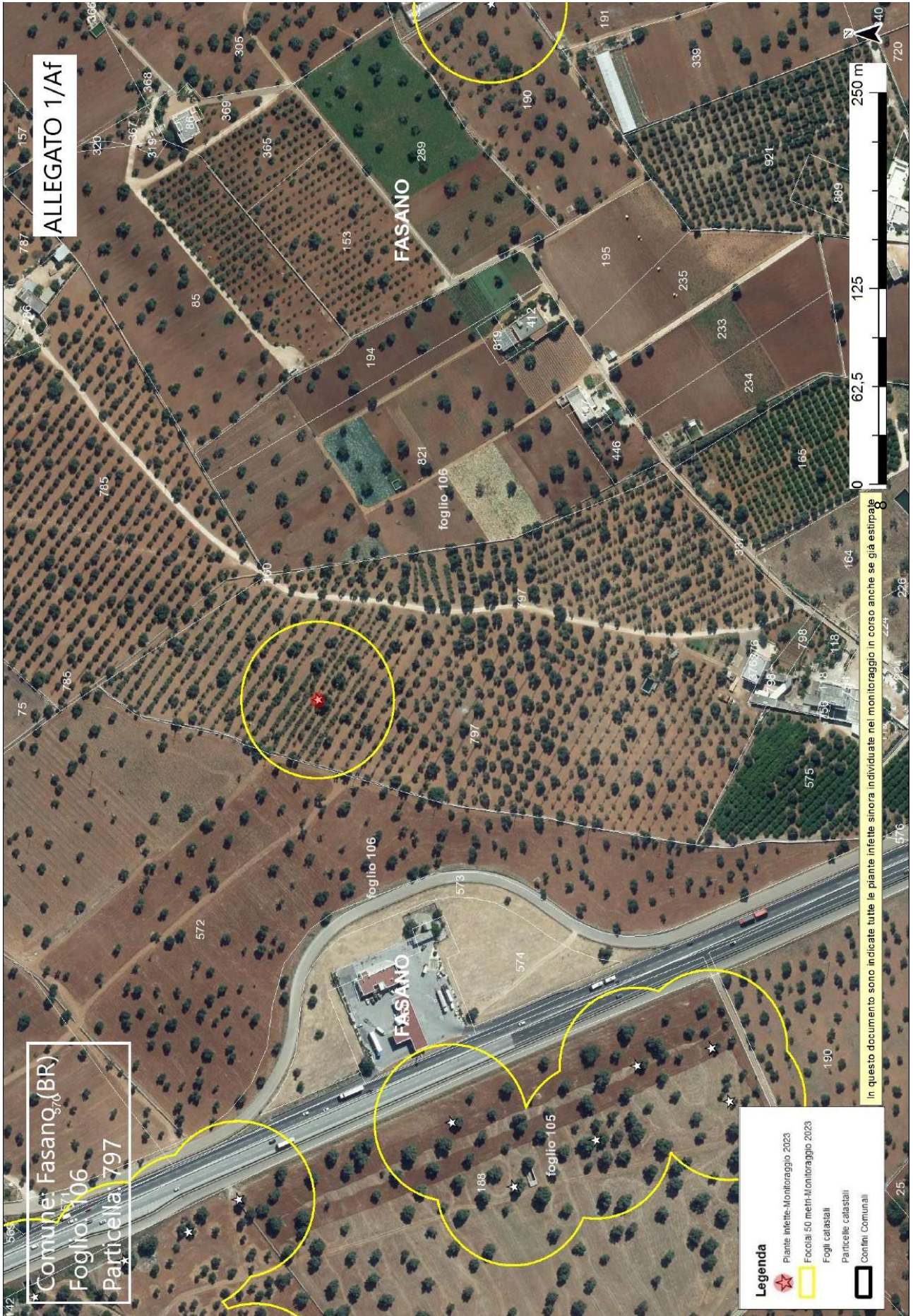

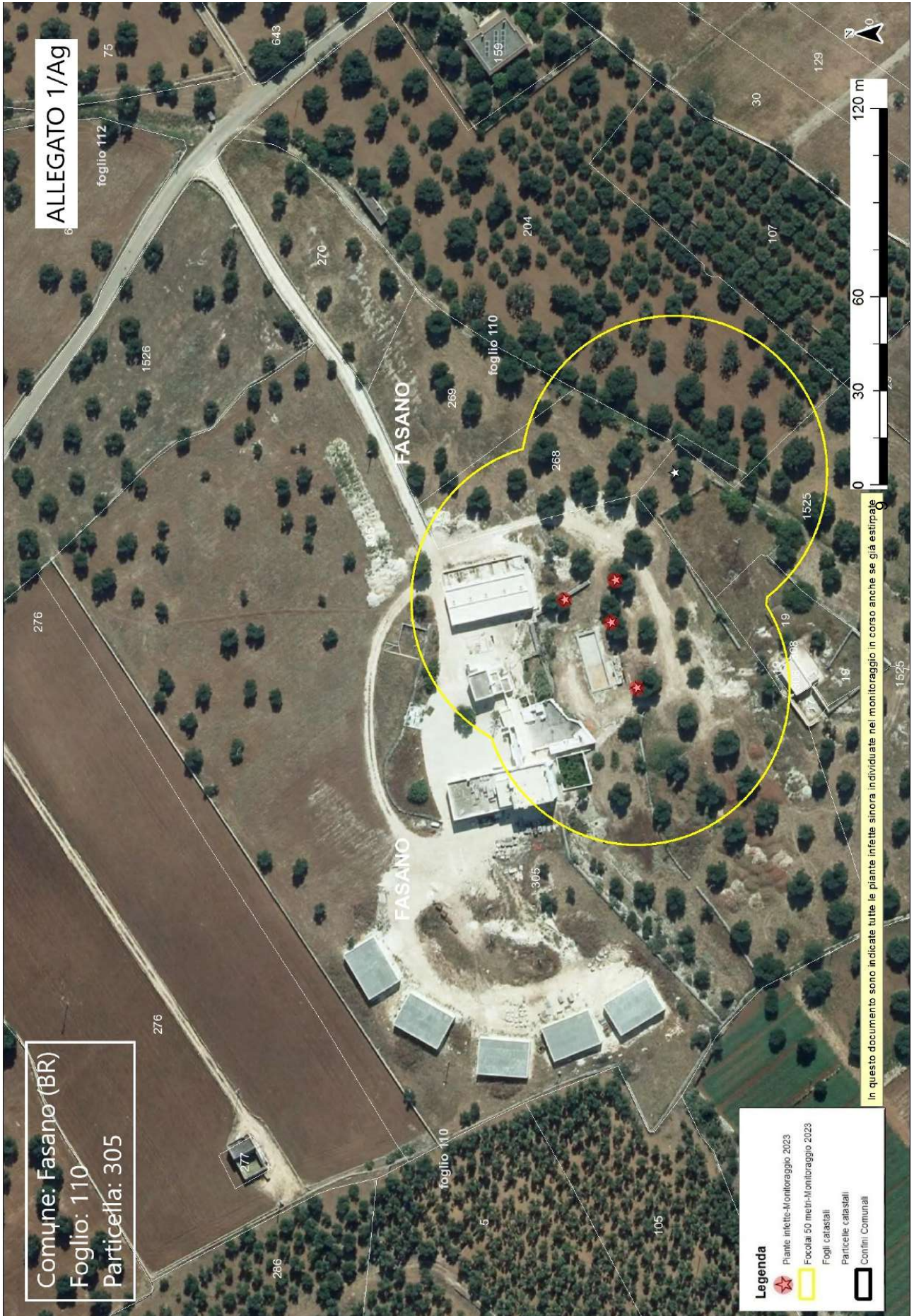

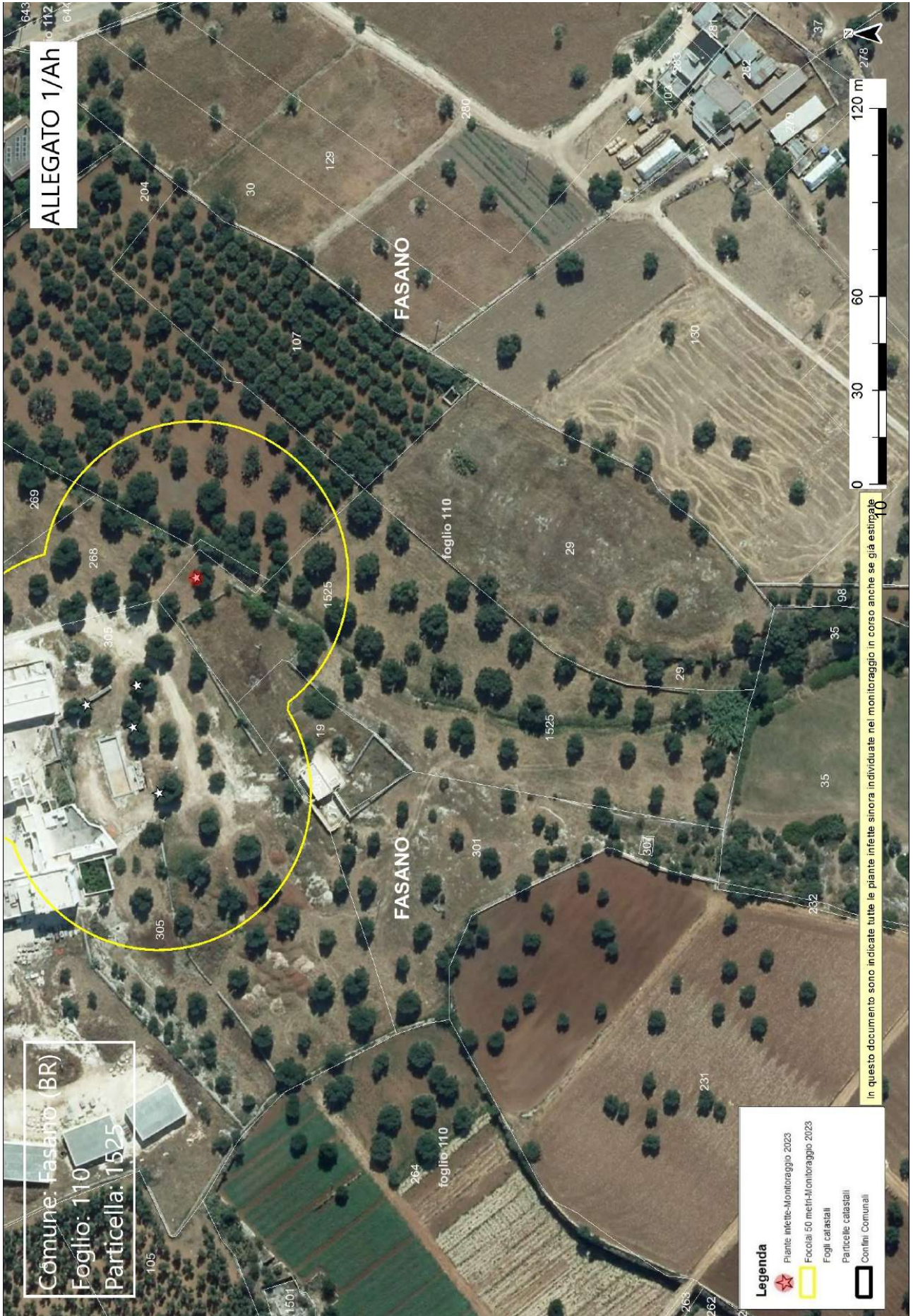

ALLEGATO 1/B



Dipartimento di Scienze Agrarie, Alimenti
Risorse Naturali e Ingegneria (DAFNE)

Rapporto di Prova n. 51_POSITIVI/ UNIFG
Foggia, 11/09/2023

Al Dirigente Responsabile del Servizio Fitosanitario
Regione Puglia
Lungomare N. Sauro, 45/46
70121 BARI

Oggetto: trasmissione esito saggi diagnostici molecolari su campioni Pool e singoli per
Xylella fastidiosa.

Si allega alla presente elenco campioni analizzati con protocollo "Harper et al. (2010)"
consegnati il 04 Settembre 2023 risultati **POSITIVI**.

Restando a disposizione per ulteriori dettagli, si porgono cordiali saluti.

IL RESPONSABILE SCIENTIFICO

Laboratorio Patologia Vegetale e
Diagnostica

Prof.ssa Antonia Carlucci



ANTONIA CARLUCCI
11.09.2023
14:18:20 UTC

LABORATORIO DI PATOLOGIA VEGETALE E DIAGNOSTICA Dipartimento DAFNE - Università degli Studi di Foggia							
RAPPORTO DI PROVA N° 51 DEL 11/09/2023							
Id	Data rilevamento	Specie	Latitudine	Longitudine	Comune	PCR in tempo reale sulla base di Harper et al., Data saggio	
1595151	04/09/2023	Olivo (Olea europaea)	40,84322117	17,35513166	Fasano	Positivo	11/09/2023
1596060	04/09/2023	Olivo (Olea europaea)	40,8629413	17,35504568	Fasano	Positivo	11/09/2023
1595637	04/09/2023	Olivo (Olea europaea)	40,86998081	17,34547555	Monopoli	Positivo	11/09/2023



**Centro di Ricerca
Sperimentazione e Formazione
in Agricoltura "Basile Caramia"**

SERVIZI
Settore Laboratorio di Diagnosi Fitopatologica

Prot. N. **1576** S/LDF/2023

Locorotondo, 18/09/2023

**Spett.le Regione Puglia
Dipartimento Agricoltura, sviluppo
rurale ed ambientale - sezione
osservatorio fitosanitario**

osservatoriofitosanitario.regione@pec.rupar.puglia.it
c.cavallo@regione.puglia.it

e p.c. s.infantino@regione.puglia.it
a.percoco@regione.puglia.it
r.pizzutilo@regione.puglia.it
v.fornarelli@regione.puglia.it
fra.palmisano@regione.puglia.it

Oggetto: Trasmissione esito analisi su campione vegetale per la ricerca di *Xylella fastidiosa*.

Con riferimento ai campioni consegnati il giorno 12/09/2023 dall'Isp. Fitosanitario C. Cavallo, in allegato alla presente s'invia il rapporto di prova N. 948/23 del 18/09/2023 riportante il risultato delle analisi di laboratorio richieste.

Distinti saluti

Il Tecnico del Laboratorio fitopatologico
Dott.ssa Maria Rosaria Silletti



**Centro di Ricerca
Sperimentazione e Formazione
in Agricoltura "Basile Caramia"**

SERVIZI

Settore laboratorio di Diagnosi Fitopatologica



LAB N° 0985 L

RAPPORTO DI PROVA N° 948/23

Data emissione 18/09/2023

Spett.le

REGIONE PUGLIA - DIP. AGRICOLTURA SVILUPPO RURALE E
AMBIENTALE - SEZIONE OSSERVATORIO FITOSANITARIO
VIA LUNGOMARE NAZARIO SAURO, 45
70121 BARI (BA)

Tipo campione OLIVO
Data ricevimento campione 12/09/2023

Data prelievo 12/09/2023 #

Campionatore Ispettore fitosanitario Dott. Cosimo Cavallo #

Procedura campionamento Non Dichiarata #**

Temperatura +7,5°C

Verbale di campionamento del Servizio Fitosanitario della Regione Puglia

Data Inizio Prove: 13/09/2023

Data Fine Prove: 15/09/2023

CODICE ID	DATI IDENTIFICATIVI CAMPIONE	PROVA (Metodo di Analisi)	TECNICA	ESITO
0861/23 - 1	Olea Europaea (olivo) cv Ogliarola CODICE BUSTA: 03114620 ID: 10201301 COORD.: 40,82860621 17,35179471	Xylella fastidiosa (EPPO PM 7/24 rev 4 2019 Annex 3+5)	Real time PCR	Assente
0861/23 - 2	Olea Europaea (olivo) cv Ogliarola CODICE BUSTA: 03114621 ID: 10201300 COORD.: 40,82848243 17,35185311	Xylella fastidiosa (EPPO PM 7/24 rev 4 2019 Annex 3+5)	Real time PCR	Assente
0861/23 - 3	Olea Europaea (olivo) cv Ogliarola CODICE BUSTA: 03114622 ID: 10201299 COORD.: 40,86298902 17,34608893	Xylella fastidiosa (EPPO PM 7/24 rev 4 2019 Annex 3+5)	Real time PCR	Presente



**Centro di Ricerca
Sperimentazione e Formazione
in Agricoltura "Basile Caramia"**

SERVIZI

Settore laboratorio di Diagnosi Fitopatologica



LAB N° 0985 L

SEGUE RAPPORTO DI PROVA N° 948/23

Data emissione 18/09/2023

CODICE ID	DATI IDENTIFICATIVI CAMPIONE	PROVA (Metodo di Analisi)	TECNICA	ESITO
0861/23 - 4	Olea Europaea (olivo) cv Ogliarola CODICE BUSTA: 03114623 ID: 10201298 COORD.: 40,86334562 17,3465893	Xylella fastidiosa (EPPO PM 7/24 rev 4 2019 Annex 3+5)	Real time PCR	Presente
0861/23 - 5	Olea Europaea (olivo) cv Ogliarola CODICE BUSTA: 03114624 ID: 10201297 COORD.: 40,86249601 17,34642695	Xylella fastidiosa (EPPO PM 7/24 rev 4 2019 Annex 3+5)	Real time PCR	Presente
0861/23 - 6	Olea Europaea (olivo) cv Ogliarola CODICE BUSTA: 03114625 ID: 10201296 COORD.: 40,86224462 17,34698074	Xylella fastidiosa (EPPO PM 7/24 rev 4 2019 Annex 3+5)	Real time PCR	Presente
0861/23 - 7	Olea Europaea (olivo) cv Ogliarola CODICE BUSTA: 03114626 ID: 10201295 COORD.: 40,8618023 17,34709827	Xylella fastidiosa (EPPO PM 7/24 rev 4 2019 Annex 3+5)	Real time PCR	Presente
0861/23 - 8	Olea Europaea (olivo) cv Ogliarola CODICE BUSTA: 03114627 ID: 10201294 COORD.: 40,86170414 17,34669276	Xylella fastidiosa (EPPO PM 7/24 rev 4 2019 Annex 3+5)	Real time PCR	Presente



**Centro di Ricerca
Sperimentazione e Formazione
in Agricoltura "Basile Caramia"**

SERVIZI

Settore laboratorio di Diagnosi Fitopatologica



LAB N° 0985 L

SEGUE RAPPORTO DI PROVA N° 948/23

Data emissione 18/09/2023

CODICE ID	DATI IDENTIFICATIVI CAMPIONE	PROVA (Metodo di Analisi)	TECNICA	ESITO
0861/23 - 9	Olea Europaea (olivo) cv Ogliarola CODICE BUSTA: 03114628 ID: 10201293 COORD.: 40,86491241 17,34581703	Xylella fastidiosa (EPPO PM 7/24 rev 4 2019 Annex 3+5)	Real time PCR	Presente
0861/23 - 10	Olea Europaea (olivo) cv Ogliarola CODICE BUSTA: 03114629 ID: 10201292 COORD.: 40,86529355 17,34561483	Xylella fastidiosa (EPPO PM 7/24 rev 4 2019 Annex 3+5)	Real time PCR	Presente
0861/23 - 11	Olea Europaea (olivo) cv Ogliarola CODICE BUSTA: 03114630 ID: 10201291 COORD.: 40,86582774 17,34535382	Xylella fastidiosa (EPPO PM 7/24 rev 4 2019 Annex 3+5)	Real time PCR	Presente
0861/23 - 12	Olea Europaea (olivo) cv Ogliarola CODICE BUSTA: 03114631 ID: 10201290 COORD.: 40,86547216 17,34500673	Xylella fastidiosa (EPPO PM 7/24 rev 4 2019 Annex 3+5)	Real time PCR	Presente
0861/23 - 13	Olea Europaea (olivo) cv Ogliarola CODICE BUSTA: 03114632 ID: 10201289 COORD.: 40,86505915 17,34489627	Xylella fastidiosa (EPPO PM 7/24 rev 4 2019 Annex 3+5)	Real time PCR	Presente



Centro di Ricerca
Sperimentazione e Formazione
in Agricoltura "Basile Caramia"

SERVIZI

Settore laboratorio di Diagnosi Fitopatologica



LAB N° 0985 L

SEGUE RAPPORTO DI PROVA N° 948/23

Data emissione 18/09/2023

CODICE ID	DATI IDENTIFICATIVI CAMPIONE	PROVA (Metodo di Analisi)	TECNICA	ESITO
0861/23 - 14	Olea Europaea (olivo) cv Ogliarola CODICE BUSTA: 03114633 ID: 10201288 COORD.: 40,86485126 17,34464664	Xylella fastidiosa (EPPO PM 7/24 rev 4 2019 Annex 3+5)	Real time PCR	Presente
0861/23 - 15	Olea Europaea (olivo) cv Ogliarola CODICE BUSTA: 03114634 ID: 10201287 COORD.: 40,86453873 17,3446687	Xylella fastidiosa (EPPO PM 7/24 rev 4 2019 Annex 3+5)	Real time PCR	Presente
0861/23 - 16	Olea Europaea (olivo) cv Ogliarola CODICE BUSTA: 03114635 ID: 10201286 COORD.: 40,86461222 17,34605304	Xylella fastidiosa (EPPO PM 7/24 rev 4 2019 Annex 3+5)	Real time PCR	Presente
0861/23 - 17	Olea Europaea (olivo) cv Ogliarola CODICE BUSTA: 03114636 ID: 10201285 COORD.: 40,93716135 17,3086332	Xylella fastidiosa (EPPO PM 7/24 rev 4 2019 Annex 3+5)	Real time PCR	Assente
0861/23 - 18	Olea Europaea (olivo) cv Ogliarola CODICE BUSTA: 03114637 ID: 10201284 COORD.: 40,83065602 17,36457477	Xylella fastidiosa (EPPO PM 7/24 rev 4 2019 Annex 3+5)	Real time PCR	Assente



Centro di Ricerca
Sperimentazione e Formazione
in Agricoltura "Basile Caramia"

SERVIZI

Settore laboratorio di Diagnosi Fitopatologica



LAB N° 0985 L

SEGUE RAPPORTO DI PROVA N° 948/23

Data emissione 18/09/2023

CODICE ID	DATI IDENTIFICATIVI CAMPIONE	PROVA (Metodo di Analisi)	TECNICA	ESITO
0861/23 - 19	Olea Europaea (olivo) cv Ogliarola CODICE BUSTA: 03114638 ID: 10201283 COORD.: 40,83067893 17,36482172	Xylella fastidiosa (EPPO PM 7/24 rev 4 2019 Annex 3+5)	Real time PCR	Presente
0861/23 - 20	Olea Europaea (olivo) cv Ogliarola CODICE BUSTA: 03114639 ID: 10201282 COORD.: 40,87419399 17,37819874	Xylella fastidiosa (EPPO PM 7/24 rev 4 2019 Annex 3+5)	Real time PCR	Assente
0861/23 - 21	Olea Europaea (olivo) cv Ogliarola CODICE BUSTA: 03114640 ID: 10201280 COORD.: 40,87385276 17,3782364	Xylella fastidiosa (EPPO PM 7/24 rev 4 2019 Annex 3+5)	Real time PCR	Assente
0861/23 - 22	Olea Europaea (olivo) cv Ogliarola CODICE BUSTA: 03114641 ID: 10201279 COORD.: 40,85997755 17,40905913	Xylella fastidiosa (EPPO PM 7/24 rev 4 2019 Annex 3+5)	Real time PCR	Presente
0861/23 - 23	Olea Europaea (olivo) cv Ogliarola CODICE BUSTA: 03114642 ID: 10201278 COORD.: 40,86295222 17,41158656	Xylella fastidiosa (EPPO PM 7/24 rev 4 2019 Annex 3+5)	Real time PCR	Assente



Centro di Ricerca
Sperimentazione e Formazione
in Agricoltura "Basile Caramia"

SERVIZI

Settore laboratorio di Diagnosi Fitopatologica



LAB N° 0985 L

SEGUE RAPPORTO DI PROVA N° 948/23

Data emissione 18/09/2023

CODICE ID	DATI IDENTIFICATIVI CAMPIONE	PROVA (Metodo di Analisi)	TECNICA	ESITO
0861/23 - 24	Olea Europaea (olivo) cv Ogliarola CODICE BUSTA: 03114643 ID: 10201277 COORD.: 40,86330129 17,41229282	Xylella fastidiosa (EPPO PM 7/24 rev 4 2019 Annex 3+5)	Real time PCR	Assente
0861/23 - 25	Olea Europaea (olivo) cv Ogliarola CODICE BUSTA: 03114644 ID: 10201276 COORD.: 40,86365727 17,41316682	Xylella fastidiosa (EPPO PM 7/24 rev 4 2019 Annex 3+5)	Real time PCR	Assente
0861/23 - 26	Olea Europaea (olivo) cv Ogliarola CODICE BUSTA: 03114645 ID: 10201275 COORD.: 40,8634697 17,41333949	Xylella fastidiosa (EPPO PM 7/24 rev 4 2019 Annex 3+5)	Real time PCR	Assente
0861/23 - 27	Olea Europaea (olivo) cv Ogliarola CODICE BUSTA: 03114646 ID: 10201274 COORD.: 40,85629613 17,39644232	Xylella fastidiosa (EPPO PM 7/24 rev 4 2019 Annex 3+5)	Real time PCR	Presente
0861/23 - 28	Olea Europaea (olivo) cv Ogliarola CODICE BUSTA: 03114647 ID: 10201273 COORD.: 40,85642357 17,39563173	Xylella fastidiosa (EPPO PM 7/24 rev 4 2019 Annex 3+5)	Real time PCR	Presente



**Centro di Ricerca
Sperimentazione e Formazione
in Agricoltura "Basile Caramia"**

SERVIZI

Settore laboratorio di Diagnosi Fitopatologica



LAB N° 0985 L

SEGUE RAPPORTO DI PROVA N° 948/23

Data emissione 18/09/2023

CODICE ID	DATI IDENTIFICATIVI CAMPIONE	PROVA (Metodo di Analisi)	TECNICA	ESITO
0861/23 - 29	Olea Europaea (olivo) cv Ogliarola CODICE BUSTA: 03114648 ID: 10201272 COORD.: 40,85649501 17,39588275	Xylella fastidiosa (EPPO PM 7/24 rev 4 2019 Annex 3+5)	Real time PCR	Presente
0861/23 - 30	Olea Europaea (olivo) cv Ogliarola CODICE BUSTA: 03114649 ID: 10201271 COORD.: 40,85647817 17,39604216	Xylella fastidiosa (EPPO PM 7/24 rev 4 2019 Annex 3+5)	Real time PCR	Presente
0861/23 - 31	Olea Europaea (olivo) cv Ogliarola CODICE BUSTA: 03114650 ID: 10201270 COORD.: 40,85662955 17,39597273	Xylella fastidiosa (EPPO PM 7/24 rev 4 2019 Annex 3+5)	Real time PCR	Presente

(**) Campionamento non oggetto di accreditamento ACCREDIA

(#) Informazione fornita da cliente, il laboratorio ne declina ogni responsabilità.

I risultati contenuti nel presente Rapporto si riferiscono esclusivamente al campione così come pervenuto in laboratorio

I risultati riportati sono riferiti esclusivamente al campione sottoposto a prova. La presente copia può essere riprodotta solo per intero. La riproduzione parziale deve essere autorizzata per iscritto dal laboratorio.

Tutti i dati relativi all'analisi vengono archiviati per un periodo di 4 anni. Un controcampione viene conservato per un periodo massimo di 30gg se non deperibile o in caso di prova non ripetibile.

----- *Fine Rapporto di Prova* -----

L'accreditamento del Laboratorio non costituisce approvazione del prodotto da parte dell'organismo di accreditamento e dal laboratorio stesso. Le eventuali valutazioni riportate non fanno parte della prova accreditata ACCREDIA.

Il Tecnico di Laboratorio
Dr.ssa Maria Rosaria Silletti

Il Direttore
prof. Franco Nigro



Sede italiana

IAM.B ISTITUTO AGRONOMO MEDITERRANEO DI BARIDir 02/1062
MD

Valenzano, 20/09/2023

Dott. **S. INFANTINO, A. PERCOCO, F. PALMISANO, A.R. CUOCCIO**
Dipartimento Agricoltura, Sviluppo Rurale, Tutela dell'Ambiente
Sezione Osservatorio Fitosanitario
Lungomare Nazario Sauro, 45
70121 BARI

Dott. **A. BELLANOVA, M. GRAMEGNA**
InnovaPuglia S.p.A.
via Casamassima km. 3.000 70010 c/o Tecnopolis
70010 Valenzano (BA)

Oggetto: Trasmissione esito saggi diagnostici molecolari su campioni provenienti dalla zona Contenimento (agro di Fasano) per la ricerca di *Xylella fastidiosa*. Rapporto di prova n. 5. Positivi.

Si allega alla presente l'elenco dei campioni raccolti in data 11 settembre 2023 provenienti dalla zona Contenimento (agro di Fasano), risultati POSITIVI alle analisi real-time PCR eseguiti con protocollo Harper et al. (2010). I risultati si riferiscono al campione così come ricevuto dai tecnici ARIF.

Il Responsabile Scientifico
Dott. Michele Digiaro

Rapporto di prova n. 5. - Positivi/ IAMB – 11 settembre 2023

Id	Data rilevamento	Codice busta	Codice squadra	Id giornal.	Codice Pool	Specie	Sintomo	Latitudine	Longitudine	Comune	Zona
1600414	11/09/2023	134722	112110	4	457093-16-9-I	Olivo (Olea europaea)	Assente	40,8613146	17,34440502	Fasano	Contenimento
1600460	11/09/2023	134719	112110	7	457093-16-9-I	Olivo (Olea europaea)	Assente	40,8610845	17,34433476	Fasano	Contenimento



*Dipartimento di Scienze Agrarie, Alimenti
Risorse Naturali e Ingegneria (DAFNE)*

Rapporto di Prova n. 48_POSITIVI/ UNIFG
Foggia, 30/08/2023

Al Dirigente Responsabile del Servizio Fitosanitario
Regione Puglia
Lungomare N. Sauro, 45/46
70121 BARI

Oggetto: trasmissione esito saggi diagnostici molecolari su campioni Pool e singoli per *Xylella fastidiosa*.

Si allega alla presente elenco campioni analizzati con protocollo "Harper et al. (2010)" consegnati in data 22 e 24 Agosto 2023 risultati **POSITIVI**.

Restando a disposizione per ulteriori dettagli, si porgono cordiali saluti.

IL RESPONSABILE SCIENTIFICO

Laboratorio Patologia Vegetale e
Diagnostica

Prof.ssa Antonia Carlucci



**ANTONIA
CARLUCCI**
30.08.2023
08:14:04 UTC

LABORATORIO DI PATOLOGIA VEGETALE E DIAGNOSTICA Dipartimento DAFNE - Università degli Studi di Foggia							
RAPPORTO DI PROVA N° 48 DEL 30/08/2023							
Id	Data rilevamento	Specie	Latitudine	Longitudine	Comune	ESITO ANALISI - PCR in tempo reale sulla base di Harper et al., 2010	Data saggio
1587981	24/08/2023	Olivo (Olea europaea)	40,94545899	17,27058252	Monopoli	Positivo	28/08/2023
1585518	22/08/2023	Olivo (Olea europaea)	40,86406511	17,34981684	Fasano	Positivo	24/08/2023

ALLEGATO 1/C

ARIF
VIA DELLE MAGNOLIE, 6 -70026 MODUGNO
protocollo@pec.arifpuglia.it

REGIONE PUGLIA
SEZIONE OSSERVATORIO FITOSANITARIO
c.cavallo@regione.puglia.it
fra.palmisano@regione.puglia.it

OGGETTO: Anno 2023 – DDS N. DEL COMUNICAZIONE ESTIRPAZIONE PIANTE.

Con la presente il/la sottoscritto/a, nato/a a ilCodice Fiscale..... in qualità di (specificare se diverso dall'intestatario indicato nella DDS di cui all'oggetto, in tal caso allegare relativa documentazione probatoria), dichiara di **procedere all'estirpazione** delle piante di cui alla DDS in oggetto:

- tramite ARIF**
- a proprie cure e spese (abbattimento volontario)**

In caso di **abbattimento volontario**, rispetta ed accetta quanto prescritto nell'atto in oggetto e pertanto si comunica:

- Per l'abbattimento si propone all'Ispettore Fitosanitario la data del _____;
- Per le comunicazioni sulle operazioni di estirpazione l'Ispettore Fitosanitario potrà contattare il seguente numero telefonico _____ (necessario per definire gli accordi operativi di campo).
- la presente espressione di volontà è irrevocabile, consapevole che si deve procedere con immediatezza all'estirpazione della/e pianta/e infette e che simile circostanza è perseguibile ai sensi degli artt. 650 e 500 del c.p.;
- Allega copia del documento di riconoscimento in corso di validità, debitamente firmata e datata in calce.

Il contributo per ogni albero abbattuto che potrà essere riconosciuto qualora ritenuto ammissibile, deve essere corrisposto a:

- nome e cognome _____
- nato/a il _____ a _____
- Codice fiscale _____
- residente in _____ a _____
- codice IBAN _____

(allegare fotocopia delle coordinate bancarie - IBAN)

Data _____

In Fede, _____
(firma del titolare giuridico del terreno)

DICHIARAZIONE SOSTITUTIVA DELL'ATTO DI NOTORIETA'
(art. 47 D.P.R. 28 dicembre 2000, n. 445)

Il/La sottoscritto/a _____ nato/a a _____ (____)
 Il _____ C.F. _____, residente a _____ (____),
 in _____ n. _____, consapevole che le
 dichiarazioni mendaci, in applicazione dell'art. 76 del D.P.R. 445/2000, sono punite ai sensi del codice
 penale e delle leggi speciali in materia e che comunque comportano la decadenza dai benefici
 eventualmente conseguiti con il provvedimento emanato sulla base della dichiarazione non veritiera

DICHIARA

- Di non essere una "impresa in difficoltà" ai sensi del punto 14 del paragrafo 1 dell'art. 2 del Reg 702/2014;
- Di non essere destinatario di un ordine di recupero pendente a seguito di una decisione della Commissione europea che dichiara gli aiuti illegittimi e incompatibili con il mercato interno;
- Di essere _____ (1), dei seguenti terreni contraddistinti in catasto terreni:
 - agro di _____ foglio _____ particelle _____
 - agro di _____ foglio _____ particelle _____
 - agro di _____ foglio _____ particelle _____

e che tutti i dati riportati in domanda sono veritieri.

Luogo

data

in fede

(1) *Proprietario, comproprietario, nudo proprietario etc...*

Nel caso in cui le piante estirpate appartengano a più comproprietari, preferibilmente, uno solo di essi richiede l'intero indennizzo allegando la delega degli altri comproprietari come da schema riportato nel mod. 4 della D.G.R. 940/2017, pubblicata sul sito istituzionale www.emergenzaxylella.it.

ALLEGATO 1/D

AREA DELIMITATA SALENTO- PIANTE INFETTE MONITORAGGIO 2023											
ZONA	AGRO	ID CAMPIONE	RAPPORTO PROVA	DATA RAPPORTO PROVA	SPECIE	LONGITUDINE	LATITUDINE	FOGLIO	PARTICELLA	PROPRIETARIO	
Zona Contenimento	FASANO	1595151	51/2023POS UNIFG	11/09/2023	Olivo (<i>Olea europaea</i>)	17,35513166	40,84322117	21	1451	ISTITUTO DIOCESANO PER IL SOSTENTAMENTO DEL CLERO DELLA DIOCESI DI CONVERSANO - MONOPOLI	
Zona Contenimento	FASANO	10201283	948/2023 CRSFA	18/09/2023	Olivo (<i>Olea europaea</i>)	17,36482172	40,83067893	43	100	SARCINELLA LUCIANO SARCINELLA DARIO SARCINELLA ANTONIA SARCINELLA VALERIA SARCINELLA STEFANIA SARCINELLA FELICE	
Zona Contenimento	FASANO	1600460	5/2023 IAMB	20/09/2023	Olivo (<i>Olea europaea</i>)	17,34433476	40,8610845	105	18	LAPADULA MARIA	
Zona Contenimento	FASANO	1600414	5/2023 IAMB	20/09/2023	Olivo (<i>Olea europaea</i>)	17,34440502	40,8613146	105	18		
Zona Contenimento	FASANO	10201291	948/2023 CRSFA	18/09/2023	Olivo (<i>Olea europaea</i>)	17,34535382	40,86582774	105	188		
Zona Contenimento	FASANO	10201297	948/2023 CRSFA	18/09/2023	Olivo (<i>Olea europaea</i>)	17,34642695	40,86249601	105	188	ISTITUTO DIOCESANO PER IL SOSTENTAMENTO DEL CLERO DELLA DIOCESI DI CONVERSANO - MONOPOLI	
Zona Contenimento	FASANO	10201293	948/2023 CRSFA	18/09/2023	Olivo (<i>Olea europaea</i>)	17,34581703	40,86491241	105	188		
Zona Contenimento	FASANO	10201288	948/2023 CRSFA	18/09/2023	Olivo (<i>Olea europaea</i>)	17,34464664	40,86485126	105	188		

Zona Contenimento	FASANO	10201294	948/2023 CRSFA	18/09/2023	Olivo (<i>Olea europaea</i>)	17,34669276	40,86170414	105	188	ISTITUTO DIOCESANO PER IL SOSTENTAMENTO DEL CLERO DELLA DIOCESI DI CONVERSANO - MONOPOLI	
Zona Contenimento	FASANO	10201286	948/2023 CRSFA	18/09/2023	Olivo (<i>Olea europaea</i>)	17,34605304	40,86461222	105	188		
Zona Contenimento	FASANO	10201298	948/2023 CRSFA	18/09/2023	Olivo (<i>Olea europaea</i>)	17,3465893	40,86334562	105	188		
Zona Contenimento	FASANO	10201287	948/2023 CRSFA	18/09/2023	Olivo (<i>Olea europaea</i>)	17,3446687	40,86453873	105	188		
Zona Contenimento	FASANO	10201292	948/2023 CRSFA	18/09/2023	Olivo (<i>Olea europaea</i>)	17,34561483	40,86529355	105	188		
Zona Contenimento	FASANO	10201289	948/2023 CRSFA	18/09/2023	Olivo (<i>Olea europaea</i>)	17,34489627	40,86505915	105	188		
Zona Contenimento	FASANO	10201296	948/2023 CRSFA	18/09/2023	Olivo (<i>Olea europaea</i>)	17,34698074	40,86224462	105	188		
Zona Contenimento	FASANO	10201295	948/2023 CRSFA	18/09/2023	Olivo (<i>Olea europaea</i>)	17,34709827	40,8618023	105	188		
Zona Contenimento	FASANO	10201299	948/2023 CRSFA	18/09/2023	Olivo (<i>Olea europaea</i>)	17,34608893	40,86298902	105	188		
Zona Contenimento	FASANO	10201290	948/2023 CRSFA	18/09/2023	Olivo (<i>Olea europaea</i>)	17,34500673	40,86547216	105	188		
Zona Contenimento	FASANO	1596060	51/2023POS UNIFG	11/09/2023	Olivo (<i>Olea europaea</i>)	17,35504568	40,8629413	106	190		MANIELLO VITO
Zona Contenimento	FASANO	1585518	48/2023POS UNIFG	30/08/2023	Olivo (<i>Olea europaea</i>)	17,34981684	40,86406511	106	797		LILLO MATTEO

Zona Contentimento	FASANO	10201272	948/2023 CRSFA	18/09/2023	Olivo (<i>Olea europaea</i>)	17,39588275	40,85649501	110	305	ARTEMISIA C. S.R.L.	
Zona Contentimento	FASANO	10201271	948/2023 CRSFA	18/09/2023	Olivo (<i>Olea europaea</i>)	17,39604216	40,85647817	110	305		
Zona Contentimento	FASANO	10201270	948/2023 CRSFA	18/09/2023	Olivo (<i>Olea europaea</i>)	17,39597273	40,85662955	110	305		
Zona Contentimento	FASANO	10201273	948/2023 CRSFA	18/09/2023	Olivo (<i>Olea europaea</i>)	17,39563173	40,85642357	110	305		
Zona Contentimento	FASANO	10201274	948/2023 CRSFA	18/09/2023	Olivo (<i>Olea europaea</i>)	17,39644232	40,85629613	110	1525		ARTEMISIA C. S.R.L.
Zona Contentimento	FASANO	10201279	948/2023 CRSFA	18/09/2023	Olivo (<i>Olea europaea</i>)	17,40905913	40,85997755	112	142		RADICE CRISTINA