

DELIBERAZIONE DELLA GIUNTA REGIONALE 22 maggio 2023, n. 687

**Comune di CARPINO (FG) Intervento: PROGETTO DEFINITIVO - LAVORI DI AMPLIAMENTO CIMITERO COMUNALE - Foglio 17 p.lla 198. Proponente: Comune di CARPINO (FG) - AUTORIZZAZIONE PAESAGGISTICA art. 90 NTA del PPTR, in deroga ai sensi dell'art. 95.**

Il Presidente della Giunta Regionale, Dott. Michele Emiliano, con deleghe al Paesaggio e Urbanistica, Pianificazione territoriale, Assetto del territorio, sulla base dell'istruttoria espletata dal Servizio Osservatorio e Pianificazione Paesaggistica e confermata dal Dirigente della Sezione Tutela e Valorizzazione del Paesaggio, propone quanto segue.

**Visto:**

- la Parte III del D.Lgs. 42 del 22 gennaio 2004 recante *"Codice dei Beni Culturali e del Paesaggio"* e in particolare l'art. 146;
- il Piano Paesaggistico Territoriale regionale (PPTR), approvato con la Deliberazione di Giunta Regionale n. 176 del 16.02.2015, pubblicata sul BURP n. 40 del 23.03.2015;
- l'art. 90 delle NTA del PPTR *"Autorizzazione paesaggistica"*;
- l'art. 91 delle NTA del PPTR *"Accertamento di compatibilità paesaggistica"*;
- l'art. 95 delle NTA del PPTR *"Realizzazione di opere pubbliche o di pubblica utilità"*.

**Premesso che** con nota prot. n. 8641 del 3.8.2022, acquisita al prot. col n. 145/9142 del 2.11.2022, la Soprintendenza Archeologia, Belle arti e Paesaggio per le province di Barletta-Andria-Trani e Foggia in relazione al progetto in oggetto ha espresso parere negativo poiché la *"realizzazione di un nuovo organismo edilizio"* è in contrasto le prescrizioni relative al Bene Paesaggistico *"Fiumi, torrenti e corsi d'acqua iscritti negli elenchi delle acque pubbliche"* di cui al comma 1 lett. a2 art. 46 delle NTA del PPTR e contestualmente ha evidenziato *"la possibilità dell'attivazione della procedura di deroga di competenza regionale, così come disposto all'art. 95 delle NTA del PPTR, qualora ne ricorrano i presupposti"*.

Il Comune con nota prot. n. 7358/2022, acquisita col prot. regionale col n. 145/7463 del 13.9.2021, ha trasmesso istanza di Autorizzazione Paesaggistica ai sensi dell'art. 146 del D.Lgs 42/2004 e dell'art. 90 delle NTA del PPTR, in deroga ai sensi dell'art. 95 delle NTA, per il progetto in oggetto.

**Dato che:**

- con nota prot. n. 1326 del 9.2.2023 l'Ente del Parco Nazionale del Gargano in relazione al progetto ha rappresentato che:  
*"pur ricadendo l'intervento in zona 2 della perimetrazione del Parco Nazionale del Gargano, trattandosi di opera pubblica, non rientra tra gli interventi di cui all'art. 5, comma 2) della Misura di salvaguardia, Allegato "A" del DPR 05/06/95 come confermato dal DPR 18/05/01, e pertanto, rimane di sola competenza comunale."*;
- con nota prot. n. 590 del 19.1.2023 l'Autorità di Bacino distrettuale in relazione al progetto ha rappresentato che:  
*"L'art 15 delle NTA del PAI al comma 1 consente "tutti gli interventi previsti dagli strumenti di governo del territorio purché l'intervento garantisca la sicurezza, non determini condizioni di instabilità e non modifichi negativamente le condizioni ed i processi geomorfologici nell'area e nella zona potenzialmente interessata dall'opera e dalle sue pertinenze".  
Tuttavia la Legge Regionale n.19 del 19/07/2012, all'art. 4 attribuisce alla competenza degli uffici Tecnici Comunale l'espressione del parere tecnico previsto ai commi 4 e 5 dell'art. 4 comma 4 e 5 dell'art.11 delle NTA del PAI, limitatamente ad alcune tipologie di opere, tra i quali quelli di cui all'oggetto.  
La scrivente Autorità di Bacino Distrettuale, alla luce di quanto sopra rilevato e considerato, rappresenta che la competenza dell'espressione del parere di compatibilità al PAI è attribuita agli Uffici Tecnici Comunali."*;
- con nota prot. n. 1617 del 20.2.2023, acquisita al prot. col n. 145/1572 del 21.2.2023 il Comune ha espresso

- parere di regolarità tecnica del progetto;
- con nota prot. n. 145/1922 del 3.3.2023 è stato comunicato l'avvio del procedimento ed il nominativo del tecnico responsabile del procedimento, ai sensi dell'art. 7 della LN n. 241/1990 inviando la relazione tecnica illustrativa e la proposta di provvedimento alla competente Soprintendenza;
  - con nota prot. n. 3112 del 20.3.2023, acquisita al prot. regionale col n. 145/2460 del 21.3.2023, la Soprintendenza ha espresso con prescrizioni, per il progetto in oggetto, il proprio parere obbligatorio e vincolante favorevole condividendo le prescrizioni di cui alla nota prot. n. 145/1922 del 3.3.2023.

**Considerato che:**

L'area di intervento ricade nel PRG vigente del Comune di Carpino in zona "S4" (parcheggi pubblici) ed è individuata catastalmente in parte della particella n. 198 del foglio 17. Il progetto prevede l'ampliamento del cimitero comunale nell'area strettamente limitrofa al cimitero esistente, attualmente destinata a parcheggio.

Il progetto in oggetto interferisce con il Bene Paesaggistico (BP) "**Fiumi, torrenti e corsi d'acqua iscritti negli elenchi delle acque pubbliche**" denominato "Vallone d'Orlando" poiché l'intervento risulta in contrasto con l'art. 46 che ritiene al punto a1) non ammissibili piani, progetti e interventi che comportano la "*realizzazione di qualsiasi nuova opera edilizia, ad eccezione di quelle strettamente legate alla tutela del corso d'acqua e alla sua funzionalità ecologica*".

**Considerato, altresì, che** con riferimento alla possibilità di ricorrere, per il caso in oggetto, a procedure in deroga alle norme paesaggistiche, l'art. 95 delle NTA del PPTR prevede che: "*Le opere pubbliche o di pubblica utilità possono essere realizzate in deroga alle prescrizioni previste dal Titolo VI delle presenti norme per i beni paesaggistici e gli ulteriori contesti, purché in sede di autorizzazione paesaggistica o in sede di accertamento di compatibilità paesaggistica si verifichi che dette opere siano comunque compatibili con gli obiettivi di qualità di cui all'art. 37 e non abbiano alternative localizzative e/o progettuali*".

**Preso atto:**

- del Parere Tecnico del Servizio Osservatorio e Pianificazione Paesaggistica allegato, parte integrante e sostanziale del presente provvedimento (Allegato A);
- del Parere della Soprintendenza Archeologia, Belle Arti e Paesaggio per le Province di Barletta-Andria-Trani e Foggia con nota prot. n. 3112 del 20.3.2023 e parte integrante e sostanziale dell'Allegato A.

**Dato atto che** il presente provvedimento attiene esclusivamente agli aspetti di natura paesaggistica, con riferimento alla compatibilità delle opere con il vigente PPTR. Sono fatte salve tutte le ulteriori autorizzazioni e/o assensi, qualora necessari, rivenienti dalle vigenti disposizioni normative in materia sanitaria e/o di tutela ambientale.

**Richiamato** l'art. 146 c. 4 del D. Lgs. 42/2004 che prevede: "*L'autorizzazione è efficace per un periodo di cinque anni, scaduto il quale l'esecuzione dei progettati lavori deve essere sottoposta a nuova autorizzazione. I lavori iniziati nel corso del quinquennio di efficacia dell'autorizzazione possono essere conclusi entro e non oltre l'anno successivo la scadenza del quinquennio medesimo. Il termine di efficacia dell'autorizzazione decorre dal giorno in cui acquista efficacia il titolo edilizio eventualmente necessario per la realizzazione dell'intervento, a meno che il ritardo in ordine al rilascio e alla conseguente efficacia di quest'ultimo non sia dipeso da circostanze imputabili all'interessato.*"

**Ritenuto che,** alla luce delle risultanze istruttorie di cui al Parere Tecnico (ALLEGATO A), in accordo con il Parere della Soprintendenza Archeologia, Belle Arti e Paesaggio per le Province di Barletta-Andria-Trani e Foggia nota prot. n. 3112 del 20.3.2023, sussistano i presupposti di fatto e di diritto per il rilascio, con le prescrizioni riportate nel Parere Tecnico allegato, del provvedimento di Autorizzazione Paesaggistica ai sensi dell'art. 146 del D. Lgs. 42/2004 e dell'art. 90 delle NTA del PPTR, in deroga ai sensi dell'art. 95 delle medesime NTA, per il "**PROGETTO DEFINITIVO - LAVORI DI AMPLIAMENTO CIMITERO COMUNALE – Foglio 17 p.IIa 198**" composto dagli elaborati elencati, con la relativa impronta informatica secondo l'algoritmo MD5, nel parere tecnico allegato.

### **Garanzie di riservatezza**

“La pubblicazione sul BURP, nonché la pubblicazione all’Albo o sul sito istituzionale, salve le garanzie previste dalla legge 241/1990 in tema di accesso ai documenti amministrativi, avviene nel rispetto della tutela della riservatezza dei cittadini secondo quanto disposto dal Regolamento UE n. 679/2016 in materia di protezione dei dati personali, nonché dal D.Lgs. 196/2003 ss.mm.ii., ed ai sensi del vigente Regolamento regionale 5/2006 per il trattamento dei dati sensibili e giudiziari, in quanto applicabile. Ai fini della pubblicità legale, il presente provvedimento è stato redatto in modo da evitare la diffusione di dati personali identificativi non necessari ovvero il riferimento alle particolari categorie di dati previste dagli articoli 9 e 10 del succitato Regolamento UE”.

### **COPERTURA FINANZIARIA AI SENSI DEL D.LGS. 118/2011 E SS.MM.II.**

La presente deliberazione non comporta implicazioni, dirette e/o indirette, di natura economico-finanziaria e/o patrimoniale e dalla stessa non deriva alcun onere a carico del bilancio regionale.

*Il Presidente, sulla base delle risultanze istruttorie come innanzi illustrate, ai sensi dell’articolo 4 – comma 4 – lettera d) della L.R. 7/1997 e del DPGR 263/2021 propone alla Giunta:*

- 1. DI RILASCIARE**, per il *“PROGETTO DEFINITIVO - LAVORI DI AMPLIAMENTO CIMITERO COMUNALE – Foglio 17 p.IIa 198”* Proponente, Comune di Carpino in accordo con il Parere espresso con nota prot. n. 3112 del 20.3.2023 della Soprintendenza Archeologia, Belle arti e Paesaggio per le province di Barletta-Andria-Trani e Foggia, l’**Autorizzazione Paesaggistica** ai sensi dell’art. 146 del D.Lgs. 42/2004 e dell’art. 90 delle NTA del PPTR, in deroga ai sensi dell’art. 95 delle medesime NTA con le seguenti prescrizioni riportate nel Parere Tecnico (ALLEGATO A) e parte integrante e sostanziale del presente provvedimento:
  - Prescrizione di cui alla nota prot. n. 145/1922 del 3.3.2023  
*Sia fatto divieto, durante tutte le operazioni previste in progetto, di trasformare e rimuovere la vegetazione arborea e arbustiva esistente in aree esterne a quelle di intervento. In particolare non potranno essere interessata in alcun modo, neanche come deposito, le aree limitrofe con la presenza di prati e pascoli come cartografati dal PPTR.*
  - Prescrizione di cui alla nota della Soprintendenza prot. 3112 del 20.3.2023  
*Si prescrive inoltre, di uniformare la finitura ad intonaco, anche dal punto di vista cromatico, della parete esterna lungo la Strada Provinciale SP 51 ai manufatti preesistenti.*
- 2. DI PUBBLICARE** il presente provvedimento sul BURP in versione integrale.
- 3. DI NOTIFICARE** il presente provvedimento, a cura del Servizio Osservatorio e Pianificazione Paesaggistica:
  - alla Provincia di Foggia;
  - alla Soprintendenza Archeologia, Belle arti e Paesaggio per le province di Barletta-Andria-Trani e Foggia;
  - al Proponente: Comune di Carpino.

I sottoscritti attestano che il procedimento istruttorio loro affidato è stato espletato nel rispetto della vigente normativa regionale, nazionale e comunitaria e che il presente schema di provvedimento, dagli stessi predisposto ai fini dell’adozione dell’atto finale da parte della Giunta Regionale, è conforme alle risultanze istruttorie.

Il Funzionario PO Autorizzazioni Paesaggistiche e Pareri  
(Arch. Luigi GUASTAMACCHIA)

Il Dirigente della Sezione Tutela e Valorizzazione del Paesaggio  
Dirigente *ad interim* del Servizio Osservatorio e Pianificazione Paesaggistica  
(Arch. Vincenzo LASORELLA)

Il Direttore, ai sensi dell'art. 18, comma 1, Decreto del Presidente della Giunta regionale 22 gennaio 2021, n. 22 e ss.mm.ii., NON RAVVISA la necessità di esprimere osservazioni alla presente proposta di DGR.

Il Direttore del Dipartimento Ambiente, Paesaggio e Qualità Urbana  
(Ing. Paolo Francesco GAROFOLI)

Il Presidente Della Giunta Regionale  
(Dott. Michele EMILIANO)

## LA GIUNTA

**UDITA** la relazione istruttoria e la conseguente proposta del Presidente della Giunta Regionale;

**VISTE** le sottoscrizioni poste in calce alla proposta di deliberazione;

**A VOTI** unanimi espressi nei modi di legge;

## DELIBERA

per le motivazioni espresse in narrativa che qui si intendono integralmente riportate:

1. **DI APPROVARE** la relazione del Presidente Della Giunta Regionale.
2. **DI RILASCIARE**, per il "PROGETTO DEFINITIVO - LAVORI DI AMPLIAMENTO CIMITERO COMUNALE – Foglio 17 p.IIa 198" Proponente, Comune di Carpino in accordo con il Parere espresso con nota prot. n. 3112 del 20.3.2023 della Soprintendenza Archeologia, Belle arti e Paesaggio per le province di Barletta-Andria-Trani e Foggia, l'**Autorizzazione Paesaggistica** ai sensi dell'art. 146 del D.Lgs. 42/2004 e dell'art. 90 delle NTA del PPTR, in deroga ai sensi dell'art. 95 delle medesime NTA con le seguenti prescrizioni riportate nel Parere Tecnico (ALLEGATO A) e parte integrante e sostanziale del presente provvedimento:
  - Prescrizione di cui alla nota prot. n. 145/1922 del 3.3.2023  
*Sia fatto divieto, durante tutte le operazioni previste in progetto, di trasformare e rimuovere la vegetazione arborea e arbustiva esistente in aree esterne a quelle di intervento. In particolare non potranno essere interessata in alcun modo, neanche come deposito, le aree limitrofe con la presenza di prati e pascoli come cartografati dal PPTR.*
  - Prescrizione di cui alla nota della Soprintendenza prot. 3112 del 20.3.2023  
*Si prescrive inoltre, di uniformare la finitura ad intonaco, anche dal punto di vista cromatico, della parete esterna lungo la Strada Provinciale SP 51 ai manufatti preesistenti.*
3. **DI PUBBLICARE** il presente provvedimento sul BURP in versione integrale.
4. **DI NOTIFICARE** il presente provvedimento, a cura del Servizio Osservatorio e Pianificazione Paesaggistica:
  - alla Provincia di Foggia;
  - alla Soprintendenza Archeologia, Belle arti e Paesaggio per le province di Barletta-Andria-Trani e Foggia;
  - al Proponente: Comune di Carpino.

**Il Segretario generale della Giunta**  
ANNA LOBOSCO

**Il Presidente della Giunta**  
MICHELE EMILIANO



**REGIONE  
PUGLIA**

**DIPARTIMENTO AMBIENTE, PAESAGGIO E  
QUALITÀ URBANA**

**SEZIONE TUTELA E VALORIZZAZIONE DEL  
PAESAGGIO**

**Servizio Osservatorio e Pianificazione  
Paesaggistica**

**ALLEGATO A**

Codice CIFRA: AST/DEL/2023/00024  
VERSIONE PER LA PUBBLICAZIONE

**Comune di CARPINO (FG)  
PROGETTO DEFINITIVO - LAVORI DI AMPLIAMENTO CIMITERO COMUNALE  
– Foglio 17 p.la 198”. Proponente Comune di CARPINO**

**DOCUMENTAZIONE IN ATTI**

Con nota prot. n. 8641 del 3.8.2022, acquisita al prot. col n. 145/9142 del 2.11.2022, la Soprintendenza Archeologia, Belle arti e Paesaggio per le province di Barletta-Andria-Trani e Foggia in relazione al progetto in oggetto ha espresso parere negativo poiché la “realizzazione di un nuovo organismo edilizio” è in contrasto le prescrizioni relative al Bene Paesaggistico “Fiumi, torrenti e corsi d’acqua iscritti negli elenchi delle acque pubbliche” di cui al comma 1 lett. a2 art. 46 delle NTA del PPTR e contestualmente ha evidenziato “la possibilità dell’attivazione della procedura di deroga di competenza regionale, così come disposto all’art. 95 delle NTA del PPTR, qualora ne ricorrano i presupposti”.

Il Comune ha successivamente inviato, con nota prot. n. 7358/2022, acquisita col prot. n. 145/7463 del 13.9.2021, istanza di Autorizzazione Paesaggistica ai sensi dell’art. 146 del D.Lgs 42/2004 e dell’art. 90 delle NTA del PPTR, in deroga ai sensi dell’art. 95 delle NTA, per il progetto in oggetto e contestualmente ha inviato i seguenti elaborati progettuali in formato pdf:

NOME File	IMPRONTA MD5
C02_ELENCO PREZZI_compressed-1.pdf.p7m	4484c362fb1633046ecc156e9a72a591
C03_Computo metrico_compressed.pdf.p7m	1bf135153becf77e5330795a86714c7f
C04_INCIDENZA MANO D'OPERA_compressed.pdf.p7m	1576e3d701436102b9540a91f1820950
C06_CRONOPROGRAMMA DEI LAVORI_compressed.pdf.p7m	e087b0a2130dc31c54058901938e79f9
C5_QUADRO ECONOMICO.pdf.p7m	dc73656bda1d2b082a85c5ebff953d7a
R01_RELAZIONE GENERALE_compressed.pdf.p7m	4a677f0edb3757424f9c839aeb289df9
R02-RELAZIONE TECNICA_compressed.pdf.p7m	48fcfe85353245e2486104069d8d4847
R03_documentazione fotografica_compressed.pdf.p7m	e2f86aa8d28822390f399c7794f4868b
R4_RELAZIONE PAESAGGISTICA_compressed.pdf.p7m	d8b8044dea07923071247677bb09d303
R5_RELAZIONE TERRE DA SCAVO_compressed.pdf.p7m	cc99d8148ff98f0ec5832773882b805a
R6_RELAZIONE sulle interferenze_compressed.pdf.p7m	337283fc770222a2f618172060fcbee5
R7_relazione impianto illuminazione_compressed.pdf.p7m	f8dec895a2371806a8309f6278e45cc8
R8_RELAZIONE IDRAULICA_compressed.pdf.p7m	5dec201b0954c96f61b49c9d746b24b5
Richiesta autorizzazione paesaggistica in deroga cimitero.pdf	5998e8f725caa45ac737b09aea7bb958
S02_stima dei costi_compressed.pdf.p7m	8422c241609234e8476e49232360cbba
TAV 01_INQUADRAMENTO_compressed.pdf.p7m	1d8a544b87d7b09bf9a9ef11d5c7a9d2



**REGIONE  
PUGLIA**

**DIPARTIMENTO AMBIENTE, PAESAGGIO E  
QUALITÀ URBANA**

**SEZIONE TUTELA E VALORIZZAZIONE DEL  
PAESAGGIO**

**Servizio Osservatorio e Pianificazione  
Paesaggistica**

TAV 02 STATO ATTUALE_compressed.pdf.p7m	5a88ae638b2d4e8900b21685dc10e60c
TAV 03 PLANIMETRIA DI PROGETTO_compressed.pdf.p7m	7d392a47303dae28f684107198ec5856
TAV 04 PROFILI E DETTAGLI DI PROGETTO-_compressed.pdf.p7m	2eee9848d1af46e95db0230268ab7060
TAV 05_TIPOLOGIE COSTRUTTIVE_compressed-1.pdf.p7m	ef5c71a058c6c682bf5991e0a60d4971
TAV 05_TIPOLOGIE COSTRUTTIVE_compressed.pdf.p7m	04ba383d163d2cde0f163e6bd286d39e
TAV 06_ILLUMINAZIONE E FOGNA BIANCA_compressed.pdf.p7m	04d9792ae6a612803c12c2b60d01c4a3
TAV07_RENDER_compressed.pdf.p7m	81bc1ebb0cc856c068a97cae12a8058f
c1_analisi prezzo_compressed.pdf.p7m	b1787335258e243f28deb1a0cd14d371
st06_relazione geologica_compressed.pdf.p7m	ebe1c28e7907dcb65da575755b6f4187

Con successiva nota prot n. 145/9230 del 3.11.2022, a seguito della consultazione della suddetta documentazione è stato chiesto al Comune di:

1. *“dimostrare puntualmente che l’intervento in oggetto sia un’opera pubblica o di pubblica utilità e contestualmente a dimostrare l’assenza di alternative localizzative e/o progettuali;*
2. *verificare puntualmente la compatibilità delle opere con ciascuno degli Obiettivi di Qualità di cui all’art. 37 riportati nella sezione C2 della relativa scheda d’Ambito 5.1 della “Gargano” relativamente alle tre strutture: A.1 Struttura e componenti Idro-Geo Morfologiche, A.2 Struttura e componenti Ecosistemiche e Ambientali, A.3 Struttura e componenti antropiche e storico-culturali;*
3. *indicare cartograficamente gli interventi di mitigazione proposti finalizzati alla qualificazione paesaggistica del contesto territoriale di riferimento.*

*Considerato inoltre che l’area d’intervento ricade nel “Parco nazionale del Gargano” e che è prossima al reticolo fluviale come cartografato dalla Carta Idrogeomorfologica dell’Autorità di Bacino (approvata con delibera del Comitato Istituzionale n. 48/2009 del 30.11.2009), si chiede di trasmettere, al fine di avviare il procedimento di cui all’art. 95 delle NTA, i pareri e nulla osta del competente Ente Parco e Autorità di Bacino (ADB).”*

Con PEC del 13.2.2023, acquisita al prot. col n. 145/1361 del 13.2.2023 il Comune in riscontro alla richiesta di integrazioni ha inviato la seguente documentazione:

NOME File	IMPRONTA MD5
ISTANZA.pdf.p7m	930f430a1d9b57ed8d96a7195677a9b1
Parere ADB.pdf	17d0831b1bfac20510f594fd400095ef
Parere Parco del Gargano.pdf	6e241866f211193b1c054e2fbec82b6d
RELAZIONE INTEGRATIVA DEL 17.01.23.pdf.p7m	3d5016cf32069f19a07d3b2d0d42c24c

Con nota prot. n. 1617 del 20.2.2023, acquisita al prot. col n. 145/1572 del 21.2.2023, il Comune in riscontro alla richiesta di integrazioni nota prot n. 145/9230 del 3.11.2022 ha espresso parere di regolarità tecnica del progetto in oggetto.

**DATO ATTO** che:

Con nota prot. n. 1326 del 9.2.2023 l’Ente del Parco Nazionale del Gargano in relazione al progetto in oggetto ha rappresentato che:





**REGIONE  
PUGLIA**

**DIPARTIMENTO AMBIENTE, PAESAGGIO E  
QUALITÀ URBANA**

**SEZIONE TUTELA E VALORIZZAZIONE DEL  
PAESAGGIO**

**Servizio Osservatorio e Pianificazione  
Paesaggistica**

*“pur ricadendo l'intervento in zona 2 della perimetrazione del Parco Nazionale del Gargano, trattandosi di opera pubblica, non rientra tra gli interventi di cui all'art. 5, comma 2) della Misure di salvaguardia, Allegato "A" del DPR 05/06/95 come confermato dal DPR 18/05/01, e pertanto, rimane di sola competenza comunale.”*

Con nota prot. n. 590 del 19.1.2023 l'Autorità di Bacino distrettuale in relazione al progetto in oggetto ha rappresentato che:

- *“L'art 15 delle NTA del PAI al comma 1 consente “tutti gli interventi previsti dagli strumenti di governo del territorio purché l'intervento garantisca la sicurezza, non determini condizioni di instabilità e non modifichi negativamente le condizioni ed i processi geomorfologici nell'area e nella zona potenzialmente interessata dall'opera e dalle sue pertinenze”.*
- *Tuttavia la Legge Regionale n.19 del 19/07/2012, all'art. 4 attribuisce alla competenza degli uffici Tecnici Comunale l'espressione del parere tecnico previsto ai commi 4 e 5 dell'art. 4 comma 4 e 5 dell'art.11 delle NTA del PAI, limitatamente ad alcune tipologie di opere, tra i quali quelli di cui all'oggetto.*

*La scrivente Autorità di Bacino Distrettuale, alla luce di quanto sopra rilevato e considerato, rappresenta che la competenza dell'espressione del parere di compatibilità al PAI è attribuita agli Uffici Tecnici Comunali.”*

Con nota prot. n. 1617 del 20.2.2023, acquisita al prot. col n. 145/1572 del 21.2.2023 il Comune ha espresso parere di regolarità tecnica del progetto.

Con nota prot. n. 145/1922 del 3.3.2023 è stato comunicato l'avvio del procedimento ed il nominativo del tecnico responsabile del procedimento, ai sensi dell'art. 7 della LN n. 241/1990 inviando la relazione tecnica illustrativa e la proposta di provvedimento alla competente Soprintendenza.

Con nota prot. n. 3112 del 20.3.2023, acquisita al prot. regionale col n. 145/2460 del 21.3.2023, la Soprintendenza ha espresso con prescrizioni, per il progetto in oggetto, il proprio parere obbligatorio e vincolante favorevole condividendo le prescrizioni di cui alla nota prot. n. 145/1922 del 3.3.2023.

#### **DESCRIZIONE DELL'INTERVENTO**

L'area di intervento ricade nel PRG vigente del Comune di Carpino in zona “S4” (parcheggi pubblici) ed è individuata catastalmente in parte della particella n. 198 del foglio n. 17. Il progetto prevede l'ampliamento del cimitero comunale nell'area strettamente limitrofa al cimitero esistente, attualmente destinata a parcheggio.



Via Gentile, 52 - 70100 Bari - Tel. 080/5777702  
pec: [sezione.paesaggio@pec.rupar.puglia.it](mailto:sezione.paesaggio@pec.rupar.puglia.it)



**REGIONE  
PUGLIA**

**DIPARTIMENTO AMBIENTE, PAESAGGIO E  
QUALITÀ URBANA**  
**SEZIONE TUTELA E VALORIZZAZIONE DEL  
PAESAGGIO**

**Servizio Osservatorio e Pianificazione  
Paesaggistica**

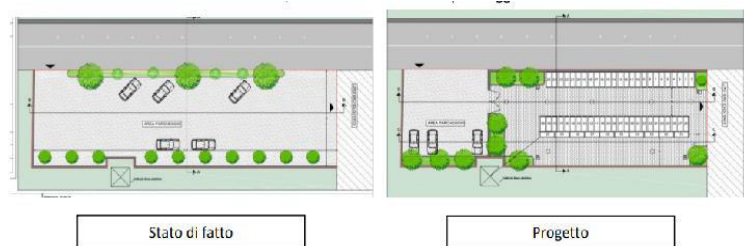

L'area di circa mq 760,00 sarà destinata per una superficie di mq 160,30 ai loculi, mq 325,80 per viali e mq 65,40 riservati al verde e 8,50 mq destinati a parcheggi.

Con riferimento alle **tipologie di progetto** sono individuate due differenti tipologie di loculi:

- **tipologia "A"** - riguarda i loculi disposti frontalmente. La superficie complessiva da occupare è pari a mq 132,60 per un'altezza massima pari a mt. 4,80 che prevede la realizzazione di n° 250 loculi disposti su n° 5 file;
- **tipologia "B"** - riguarda i loculi disposti lateralmente. La superficie complessiva da occupare è pari a mq 27,70 per un'altezza massima pari a mt. 4,80 che prevede la realizzazione di n° 50 loculi disposti su n° 5 file

Nel merito della **Viabilità e Parcheggi** l'intera area oggetto di ampliamento sarà servita da viali di accesso, inoltre verrà realizzato un collegamento tra la parte ampliata e quella esistente. Nella parte Sud verrà sistemato il manto stradale e il verde del parcheggio.

Per la **sistemazione del verde** sarà ricavata in appositi spazi disposti nelle aree libere tra i blocchi dei loculi. Le aree a verde saranno realizzate con terreno di riporto vegetale delimitate in ogni caso da cordonature in cemento prefabbricato. Lo strato di terreno verrà poi seminato con miscuglio di erbe atte a resistere alle condizioni climatiche locali.

#### **TUTELE DEFINITE DAL PIANO PAESAGGISTICO TERRITORIALE - PPTR**

Dalla consultazione degli elaborati del PPTR approvato con DGR n. 176 del 16.2.2015 si rappresenta che l'intervento ricade in un'area qualificata come:

#### **STRUTTURA IDRO-GEOMORFOLOGICA**

##### **Componenti idrologiche**

##### **Bene paesaggistico**





**REGIONE  
PUGLIA**

**DIPARTIMENTO AMBIENTE, PAESAGGIO E  
QUALITÀ URBANA**

**SEZIONE TUTELA E VALORIZZAZIONE DEL  
PAESAGGIO**

**Servizio Osservatorio e Pianificazione  
Paesaggistica**

*"Fiumi, torrenti e corsi d'acqua iscritti negli elenchi delle acque pubbliche"* denominato *"Vallone d'Orlando"* soggetto agli indirizzi di cui all'art. 43, alle direttive di cui all'art. 44 e alle prescrizioni di cui all'art. 46 delle NTA del PPTR.

A riguardo l'intervento risulta, così come evidenziato dalla Soprintendenza con parere prot. n. 8641 del 3.8.2022, in contrasto con l'art. 46 c comma 2) che ritiene al punto a1) non ammissibili piani, progetti e interventi che comportano la *"realizzazione di qualsiasi nuova opera edilizia, ad eccezione di quelle strettamente legate alla tutela del corso d'acqua e alla sua funzionalità ecologica"*.

Si rimanda al paragrafo successivo per la verifica della coerenza dell'intervento con gli obiettivi di qualità e la normativa d'uso di cui all'art. 37 atteso che in ragione di quanto previsto dall'art. 46 delle NTA del PPTR sono inammissibili tutti gli interventi in contrasto con gli obiettivi di qualità e la normativa d'uso.

Ulteriore contesto paesaggistico

*"Aree soggette a vincolo idrogeologico"* soggetto agli indirizzi di cui all'art. 43 e alle direttive di cui all'art. 44 delle NTA del PPTR.

Componenti geomorfologiche

Ulteriore contesto paesaggistico

*"Versanti"* soggetto agli indirizzi di cui all'art. 51, alle direttive di cui all'art. 52 e alle misure di salvaguarda e di utilizzazione di cui all'art. 53 delle NTA del PPTR.

A riguardo l'intervento non risulta in contrasto con le richiamate misure di salvaguardia e di utilizzazione.

Si rimanda al paragrafo successivo per la verifica della coerenza dell'intervento con gli obiettivi di qualità e la normativa d'uso di cui all'art. 37 atteso che in ragione di quanto previsto dall'art. 53 delle NTA del PPTR sono inammissibili tutti gli interventi in contrasto con gli obiettivi di qualità e la normativa d'uso.

**STRUTTURA ECOSISTEMICA - AMBIENTALE**

**Componenti delle aree protette e dei siti naturalistici**

Bene paesaggistico

*"Parchi e Riserve"* denominato *"Parco nazionale del Gargano"* Istituito con L. n. 394 del 06.12.1991 e soggetto agli indirizzi di cui all'art. 69, alle direttive di cui all'art. 70 e alle prescrizioni di cui all'art. 71 delle NTA del PPTR

A riguardo l'intervento non risulta in contrasto con le richiamate prescrizioni, in particolare vista la nota prot. n. 1326 del 9.2.2023 con cui l'Ente del Parco Nazionale del Gargano ha rappresentato che:



**REGIONE  
PUGLIA**

**DIPARTIMENTO AMBIENTE, PAESAGGIO E  
QUALITÀ URBANA**

**SEZIONE TUTELA E VALORIZZAZIONE DEL  
PAESAGGIO**

**Servizio Osservatorio e Pianificazione  
Paesaggistica**

*“pur ricadendo l'intervento in zona 2 della perimetrazione del Parco Nazionale del Gargano, trattandosi di opera pubblica, non rientra tra gli interventi di cui all'art. 5, comma 2) della Misure di salvaguardia, Allegato "A" del DPR 05/06/95 come confermato dal DPR 18/05/01, e pertanto, rimane di sola competenza comunale.”*

Con successiva nota prot. n. 1617 del 20.2.2023 il Comune ha espresso parere di regolarità tecnica del progetto in oggetto.

Si rimanda al paragrafo successivo per la verifica della coerenza dell'intervento con gli obiettivi di qualità e la normativa d'uso di cui all'art. 37 atteso che in ragione di quanto previsto dall'art. 71 delle NTA del PPTR sono inammissibili tutti gli interventi in contrasto con gli obiettivi di qualità e la normativa d'uso.

Per quanto attiene alle interpretazioni identitarie e statutarie del paesaggio regionale espresse nell'Atlante del Patrimonio Ambientale, Territoriale e Paesaggistico del PPTR (elaborati serie 3.3), si rappresenta che l'area d'intervento ricade all'interno dell'Ambito paesaggistico **“Gargano”** e nella Figura Territoriale **“L'altopiano carsico”**.

#### **CONFORMITÀ CON LE TUTELE DEL PIANO PAESAGGISTICO TERRITORIALE**

L'**ambito in esame**, come descritto nella Scheda di Ambito n 5.1 del PPTR è caratterizzato da forme del paesaggio garganico strettamente legate alla specifica struttura idrogeomorfologica che caratterizza l'ambito, originata principalmente dai processi di modellamento fluviale e carsico: valli fluvio-carsiche (i cosiddetti “valloni”) e l'idrografia superficiale di carattere torrentizio.

Il Gargano presenta una notevole varietà di paesaggi agrari e naturali in ragione della sua articolata morfologia e pedologia: attorno ad una vasta area boscata di elevata valenza ecologica, con una serie di pinete che arrivano fino al mare, il tratto distintivo dell'interno del promontorio è costituito, storicamente, da un mosaico di boschi, pascoli e seminativi. Il seminativo è presente in alcune conche, come il bacino dell'ex Pantano di Sant'Egidio, nelle zone pianeggianti intorno ai laghi di Lesina e Varano e in alcuni pianori vallivi come la valle di Carbonara, in compresenza con pascoli e macchie boschive.

Il versante meridionale del Gargano è caratterizzato dalla presenza di profonde incisioni della scarpata rocciosa denominate localmente “valloni”, dove si riscontra la presenza di una rara flora rupestre transadriatica di tipo relittuale e un'estesa area a pascolo arido determinata dall'elevata aridità estiva.

La **figura territoriale** è caratterizzata dal grande altopiano che occupa la parte centrale del promontorio del Gargano, si smorza ad ovest sui versanti ripidi e scoscesi che si innalzano sul Tavoliere e connette ad est il sistema radiale dei coltivi attorno a San Severo con la piana olivata di Mattinata, nel susseguirsi delle faglie trasversali, alla valle Carbonara. L'altopiano si interrompe a nord, sulle alture che definiscono il sistema ad anfiteatro dei laghi di Lesina e Varano. Ambiente per eccellenza dominato dal carsismo,



**REGIONE  
PUGLIA**

**DIPARTIMENTO AMBIENTE, PAESAGGIO E  
QUALITÀ URBANA**

**SEZIONE TUTELA E VALORIZZAZIONE DEL  
PAESAGGIO**

**Servizio Osservatorio e Pianificazione  
Paesaggistica**

la figura è caratterizzata da campi di doline, gravi, vore e dall'alternanza di pascoli rocciosi arborati, seminativi e aree boscate. Nel settore occidentale prevalgono forme erosive di tipo fluviale o fluvio carsico. Groppe calve e sassose si alternano a boscaglie più o meno fitte. Le doline, veri e propri campi di depressioni, presentano spesso singolarità naturali, ecosistemiche e paesaggistiche, come flora e fauna rara, ipogei, esposizioni di strutture geologiche, tracce di insediamenti storici, esempi di opere di ingegneria idraulica storica. Le aree a pascolo naturale, le praterie e i prati stabili non irrigui dell'altopiano posseggono un'alta valenza ecologica, anche in associazione alla matrice agricola che è sempre intervallata o prossima a spazi naturali, che offrono spazi rifugio per la fauna..

Con riferimento all'**area d'intervento** il progetto è localizzato a nord del centro abitato del comune di Carpino, lungo la strada Provinciale S.P. 51



Tutto ciò premesso l'intervento previsto non può ritenersi ammissibile ai sensi dall'art. 46 delle NTA del PPTR, considerata la presenza del UCP – "**Fiumi, torrenti e corsi d'acqua iscritti negli elenchi delle acque pubbliche**" denominato "**Vallone d'Orlando**" così come già precedentemente evidenziato al paragrafo (TUTELE DEFINITE DAL PIANO PAESAGGISTICO TERRITORIALE - PPTR).

Detti interventi sono consentiti solo nel caso in cui sussistano i **presupposti per la deroga previsti dall'art. 95 delle NTA del PPTR** il quale dispone che:

*"Le opere pubbliche o di pubblica utilità possono essere realizzate in deroga alle prescrizioni previste dal Titolo VI delle presenti norme per i beni paesaggistici e gli ulteriori contesti, purché in sede di autorizzazione paesaggistica o in sede di accertamento di compatibilità paesaggistica si verifichi che dette opere siano comunque compatibili con gli obiettivi di qualità di cui all'art. 37 e non abbiano alternative localizzative e/o progettuali."*



**REGIONE  
PUGLIA**

**DIPARTIMENTO AMBIENTE, PAESAGGIO E  
QUALITÀ URBANA**

**SEZIONE TUTELA E VALORIZZAZIONE DEL  
PAESAGGIO**

**Servizio Osservatorio e Pianificazione  
Paesaggistica**

In merito ai presupposti per attivare la procedura di deroga di cui all'art. 95 sopracitato il Comune nella "RELAZIONE INTEGRATIVA DEL 17.01.23" ha rappresentato che gli interventi in oggetto:

*"Il progetto in esame riguarda l'ampliamento del Cimitero Comunale del Comune di Carpino (FG), nello specifico la progettazione di loculi nell'area strettamente limitrofa al cimitero esistente.*

*L'intervento come nell'insieme rappresentato dalla documentazione costituente il "progetto definitivo", riguarda la realizzazione di un'opera pubblica", cioè un manufatto realizzato da un Ente pubblico allo scopo di conseguire un interesse pubblico, volto al miglioramento e alla progressione della collettività, dunque di "pubblica utilità".*

*La realizzazione dell'opera pubblica comporta una variante alle previsioni del vigente Piano Urbanistico Generale del Comune di Carpino approvato con la delibera del Consiglio Comunale n. 36 del 26 Luglio 2021 e pertanto, trattandosi di un intervento di pubblica utilità la sua realizzazione sarà espletata applicando il procedimento derivante dalla normativa di cui all'art.16 comma 2 della Regione Puglia n.13/2001.*

*Inoltre, con riferimento alla valutazione delle possibili alternative del progetto di "Opera Pubblica" si devono considerare sia gli aspetti localizzativi dell'opera in progetto sia le caratteristiche tipologiche di intervento.*

*(...)*

*Per gli aspetti riferiti alle alternative localizzative non si ritiene verosimile ipotizzare una collocazione in altra area dell'opera, atteso che la stessa proposta progettuale, attiene il sito specifico ed è finalizzata all'ampliamento dell'unica struttura cimiteriale esistente nel Comune di Carpino. L'opera in progetto nasce con l'obiettivo comune di superare la carente e del tutto insufficiente dotazione di strutture funerarie. Per gli aspetti concernenti le alternative tipologiche di progetto, riguardanti l'individuazione di altre possibili soluzioni progettuali con analoghe prestazioni rispetto al conseguimento dei stessi obiettivi si rimanda all'intero iter formativo del progetto dal quale risulta chiaro come la proposta definitiva è l'esito di una intensa attività di condivisione e concertazione condotta nell'ambito delle attività politico-amministrative.*

*La scelta progettuale adottata è stata valutata in funzione oltre che dagli obiettivi da perseguire anche dalle migliori tecniche disponibili al fine di ottimizzare tempi, costi e manutenibilità."*

Con riferimento al progetto la competente Soprintendenza con nota prot. n. 8641 del 03.08.2022 ha espresso parere negativo nell'ambito del procedimento ordinario di autorizzazione ordinaria ex art. 90 delle NTA del PPTR ha rappresentato quanto segue:

*"Pur condividendo l'impostazione progettuale della realizzazione dei nuovi loculi in prosecuzione del cimitero al di sopra del terrazzamento artificiale attualmente destinato a parcheggio, e che tale aggiunta non incrementa l'alterazione estetico/percettiva della fascia di rispetto del Torrente, che tra l'altro scorre ad una quota più che inferiore, ritiene che il disposto normativo dettato dall'art. 46 delle citate NTA circa il divieto di nuova edificazione, non possa essere superato con il provvedimento ordinario in esame, bensì con l'attivazione della richiamata procedura di deroga prevista dall'art. 95 delle NTA del PPTR, e pertanto conferma il parere negativo per tutte le ragioni sopra evidenziate già comunicate con nota prot.. 7417 del 30/06/2022."*



**REGIONE  
PUGLIA**

**DIPARTIMENTO AMBIENTE, PAESAGGIO E  
QUALITÀ URBANA**

**SEZIONE TUTELA E VALORIZZAZIONE DEL  
PAESAGGIO**

**Servizio Osservatorio e Pianificazione  
Paesaggistica**

**Si ritiene pertanto di poter condividere l'assenza di alternative localizzative e/o progettuali.**

Per quanto attiene alla compatibilità dell'intervento con gli obiettivi di qualità paesaggistica è necessario fare riferimento alla Scheda dell'Ambito paesaggistico n. 5.1 del "Gargano". Il proponente ha effettuato nell'elaborato "RELAZIONE INTEGRATIVA" una specifica analisi della compatibilità dell'intervento rispetto ai pertinenti obiettivi di qualità degli ambiti paesaggistici interessati, ossia:

- Con riferimento alla **Struttura e componenti Idro-geo-morfologiche** dell'ambito n. 5.1 del "Gargano" il proponente rappresenta che:  
*"Lo smaltimento delle acque meteoriche avverrà mediante una serie di canalizzazioni interrato che confluiscono verso il recapito finale all'interno del cimitero esistente. Lo scarico delle acque bianche (acque meteoriche) provenienti dalle coperture dei colombari avviene attraverso una linea che raccoglie le acque per poi convogliarle verso le canalizzazioni ubicate sui viali e quindi verso il recapito finale ( all'interno del cimitero esistente).  
Gli interventi sono finalizzati non variano sostanzialmente l'assetto idraulico e sono realizzati nel rispetto dell'assetto paesaggistico, non compromettendo gli elementi storico-culturali e di naturalità esistenti, garantendo elevati livelli di piantumazione e di permeabilità dei suoli, assicurando la salvaguardia delle visuali e dell'accessibilità pubblica ai luoghi dai quali è possibile godere di tali visuali.  
L'installazione di tali sistemi tecnologici è realizzata in modo da mitigare l'impatto visivo e compromettere la lettura dei valori paesaggistici."*
- Con riferimento alla **Struttura e componenti Ecosistemiche e Ambientali** dell'ambito n. 5.1 del "Gargano" il proponente rappresenta che:  
*"Il progetto nasce con l'obiettivo di realizzare inoltre un collegamento tra la parte ampliata e quella esistente, tramite viali di accesso e aree verdi ricavate in appositi spazi disposti nelle aree libere tra i blocchi dei loculi.  
Le aree a verde saranno realizzate con terreno di riporto vegetale delimitate in ogni caso da cordature in cemento prefabbricato.  
Lo strato di terreno verrà poi seminato con miscuglio di erbe atte a resistere alle condizioni climatiche locali.  
Le piante individuate, siano esse a carattere erbaceo che arbustivo e arboreo, sono tutte autoctone e in stretta relazione con la particolare destinazione dell'intervento architettonico.  
La scelta ed il posizionamento delle specie arboree ed arbustive, con portamento policormico contribuiscono in maniera determinante a produrre effetti coerenti con l'indirizzo progettuale teso alla realizzazione di un paesaggio segnato da un forte effetto di "naturalità", oltre che assicurare un'importante qualità estetica, contribuendo così anche al miglioramento del livello di biodiversità dell'area e alla sensibile riduzione delle spese manutentive."*
- Con riferimento alla **Struttura e componenti antropiche e storico-culturali** dell'ambito n. 5.1 del "Gargano" per le **componenti dei paesaggi rurali** il proponente rappresenta che:



**REGIONE  
PUGLIA**

**DIPARTIMENTO AMBIENTE, PAESAGGIO E  
QUALITÀ URBANA**  
**SEZIONE TUTELA E VALORIZZAZIONE DEL  
PAESAGGIO**

**Servizio Osservatorio e Pianificazione  
Paesaggistica**

*“L'intervento ha il compito di creare un'interazione tra valori paesaggistici presenti e l'assetto storico architettonico consolidato della struttura del cimitero storico, un duplice rapporto che non vuole definirsi per contrasto, ma al contrario per affinità mediante un elemento di continuità e consolidamento del nuovo assetto costituito dalla vegetazione.”*

- Con riferimento alla **Struttura e componenti antropiche e storico-** dell'ambito 5.1 del "Gargano" per **le componenti dei paesaggi urbani** il proponente rappresenta che:

*Le caratteristiche architettoniche e dimensionali della nuova struttura cimiteriale (moduli e blocchi) sono rese coerenti con il tessuto urbano consolidato circostante attraverso una calibrata distribuzione planimetrica e una generale riduzione delle altezze previste nell'originario progetto preliminare. Le nuove caratteristiche formali e architettonico planimetriche, nonché le altezze ridotte dei vari corpi, permettono di rispettare i segni presenti nel comparto territoriale in cui è collocato il Cimitero. In definitiva la nuova disposizione planimetrica e le caratteristiche architettoniche dei corpi destinati a cappelle risolvono le criticità in relazione ai rapporti con il contesto urbano circostante.”*

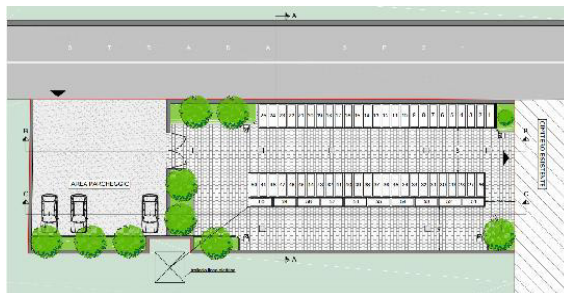

*Si rappresenta, inoltre, che gli interventi previsti sono ubicati su una porzione di territorio limitata e circoscritta all'attuale sedime del parcheggio esistente e quindi su un'area già impermeabilizzata. Pertanto è possibile affermare che gli interventi previsti non comportano l'alterazione di componenti paesaggistiche di rilievo presenti nell'area di impianto e prossime allo stesso.*

*Alla luce delle caratteristiche progettuali e procedurali caratterizzanti l'intervento, si ritiene che lo stesso, anche in virtù delle mitigazioni proposte, possa risultare compatibile con gli Obiettivi di Qualità di cui all'art.37 delle NTA del PPTR.*

#### **CONCLUSIONI**

Considerato quanto innanzi e in accordo con il parere espresso dalla Soprintendenza, giusta nota prot. n. 3112 del 20.3.2023 (ALL.1), si ritiene che sussistano i presupposti di fatto e di diritto per il rilascio, con le seguenti prescrizioni, del provvedimento di **Autorizzazione Paesaggistica** ai sensi dell'art. 146 del D. Lgs. 42/2004 e dell'art. 90 delle NTA del PPTR, in deroga ai sensi dell'art. 95 delle medesime NTA, per il



**REGIONE  
PUGLIA**

**DIPARTIMENTO AMBIENTE, PAESAGGIO E  
QUALITÀ URBANA**  
**SEZIONE TUTELA E VALORIZZAZIONE DEL  
PAESAGGIO**

**Servizio Osservatorio e Pianificazione  
Paesaggistica**

**“PROGETTO DEFINITIVO - LAVORI DI AMPLIAMENTO CIMITERO COMUNALE – Fogli 17  
p.IIa 198”**, in quanto gli interventi previsti, parzialmente in contrasto con le prescrizioni  
di cui alle NTA del PPTR, risultano ammissibili ai sensi dell’art. 95 comma 1.

- Prescrizione di cui alla nota prot. n. 145/ 1922 del 03.03.2023  
*Sia fatto divieto, durante tutte le operazioni previste in progetto, di trasformare e  
rimuovere la vegetazione arborea e arbustiva esistente in aree esterne a quelle di  
intervento. In particolare non potranno essere interessata in alcun modo, neanche  
come deposito, le aree limitrofe con la presenza di prati e pascoli come  
cartografati dal PPTR.*
- Prescrizione di cui alla nota della Soprintendenza prot. 3112 del 20.3.2023  
*Si prescrive inoltre, di uniformare la finitura ad intonaco, anche dal punto di vista  
cromatico, della parete esterna lungo la Strada Provinciale SP 51 ai manufatti  
preesistenti.*

Il Funzionario PO  
Autorizzazioni Paesaggistiche e Pareri  
**Arch. Luigi Guastamacchia**

Il Dirigente della Sezione  
**Arch. Vincenzo Lasorella**

Firmato digitalmente da:  
LUIGI GUASTAMACCHIA  
Regione Puglia  
Firmato il: 22-03-2023 11:35:51  
Seriale certificato: 903259  
Valido dal 08-02-2021 al 08-02-2024

 Vincenzo  
Lasorella  
27.03.2023  
14:54:32  
GMT+00:00





*Ministero della cultura*

SOPRINTENDENZA ARCHEOLOGIA, BELLE ARTI E PAESAGGIO  
PER LE PROVINCE DI BARLETTA-ANDRIA-TRANI E FOGGIA

*Foggia*

Alla REGIONE PUGLIA  
Dipartimento mobilità, qualità urbana, opere  
pubbliche, ecologia e paesaggio  
**Sezione tutela e valorizzazione del  
paesaggio**  
[sezione.paesaggio@pec.rupar.puglia.it](mailto:sezione.paesaggio@pec.rupar.puglia.it)

E.p.c.  
Al Responsabile del Procedimento per il  
Paesaggio del Comune di Carpino (FG)  
[info@pec.comunecarpino.it](mailto:info@pec.comunecarpino.it)

Al Comune di Cagnano Varano (FG)  
[protocollo.comunecagnanovaranto@pec.it](mailto:protocollo.comunecagnanovaranto@pec.it)

Alla Commissione Regionale per il  
Patrimonio Culturale  
c/o Segretariato Regionale MiBAC Puglia  
[sr-pug@pec.cultura.gov.it](mailto:sr-pug@pec.cultura.gov.it)

Rif. nota n. 1922 del 03/03/2023  
(ns/prot. n. 2490 del 07/03/2023)

*Prot. n.*

*Class* 34.43.04/76.14.6

**Oggetto:** CARPINO (FG) – Richiesta Autorizzazione paesaggistica in deroga ai sensi dell'art. 95 delle NTA del PPTR – Ampliamento cimitero comunale – Foglio 17 p.lla 198.

**Richiedente:** COMUNE DI CARPINO

Parere vincolante ai sensi dell'art. 146, comma 5 del D.Lgs. 42/2004 e ss. mm. e ii..

**VALUTAZIONI DELLA SABAP BAT-FG**

**VISTA** la nota di codesto Servizio Tutela e valorizzazione de paesaggio, prot. n. 1922 del 03/03/2023 (Ns. prot. n. n. 2490 del 07/03/2023) con la quale è stata trasmessa la Relazione Tecnica illustrativa e proposta di accoglimento della domanda in merito alle alternative progettuali dei lavori in oggetto valutate dal proponente ai fini dell'applicazione dell'istituto della deroga previsto dall'art. 95 delle NTA del PPTR;

**CONSIDERATO** che l'intervento in oggetto prevede l'ampliamento del Cimitero Comunale con la costruzione di nuovi loculi all'interno dell'area attualmente destinata a parcheggio;

**VISTA** la Parte Terza "Beni paesaggistici" del D. Lgs. 22/01/2004, n. 42, "Codice dei beni culturali e del paesaggio, ai sensi dell'art. 10 della Legge 06/07/2002, n. 137" e s.m.i;

**VISTA** la Delibera n. 176 del 16 febbraio 2015 pubblicata sul B.U.R.P. n. 40 del 23/03/2015 con cui la Giunta Regionale ha approvato il Piano Paesaggistico Territoriale della Puglia (PPTR) come strumento di copianificazione territoriale MiBACT e Regione Puglia;

**CONSIDERATO** che l'area di intervento è interessata dalla presenza dei seguenti vincoli del PPTR:

- 6.1.1 Componenti geomorfologiche: UCP Versanti (in parte);
- 6.1.2 Componenti idrologiche: BP Fiumi e torrenti; UCP Aree soggette a vincolo idrogeologico;
- 6.2.2 Componenti delle aree protette: BP Parchi e Riserve (Parco Nazionale del Gargano);
- 6.3.2 Componenti dei valori percettivi: UCP Strade a valenza paesaggistica;

**CONSIDERATO** i contrasti del progetto in oggetto con le prescrizioni e le misure di salvaguardia e utilizzazione di cui agli artt. 46 delle NTA del PPTR, per cui si è resa necessaria la dimostrazione dei presupposti della deroga ai sensi dell'art. 95 delle NTA del PPTR;

**CONSIDERATO** che codesto Servizio Tutela e valorizzazione del paesaggio, nella Relazione Tecnica



Illustrativa, di cui alla citata nota prot. n. 1922 del 03/03/2023, “... ritiene che il “PROGETTO DEFINITIVO - LAVORI DI AMPLIAMENTO CIMITERO COMUNALE – Fogli 17 p.lla 198”, sia compatibile con gli Obiettivi di Qualità di cui all’art. 37 delle NTA del PPTR e pertanto si propone di **rilasciare il provvedimento di Autorizzazione Paesaggistica, ai sensi del combinato disposto dell’art. 146 del D.Lgs. 42/2004 e dell’art. 90 delle NTA del PPTR, in deroga ai sensi dell’art. 95 delle medesime NTA** a condizione che sia fatto divieto, durante tutte le operazioni previste in progetto, di trasformare e rimuovere la vegetazione arborea e arbustiva esistente in aree esterne a quelle di intervento. In particolare non potranno essere interessata in alcun modo, neanche come deposito, le aree limitrofe con la presenza di prati e pascoli come cartografati dal PPTR”;

Questa Soprintendenza, per quanto di sua stretta competenza, rilascia **parere favorevole nel merito della compatibilità paesaggistica** dell’intervento in esame confermando le prescrizioni soprariportate proposte da codesto Servizio di cui alla nota prot. n. 1922 del 03/03/2023 (Ns. prot. n. n. 2490 del 07/03/2023).

Si prescrive inoltre, di uniformare la finitura ad intonaco, anche dal punto di vista cromatico, della parete esterna lungo la Strada Provinciale SP 51 ai manufatti preesistenti.

Si ribadisce infine che, qualora durante i lavori di realizzazione delle opere in progetto dovessero aver luogo rinvenimenti di carattere archeologico, ai sensi degli artt. 28, 90 e 175 del DLgs 42/2004, la ditta è tenuta a sospendere immediatamente gli stessi, dandone contestualmente comunicazione a questa Soprintendenza per i provvedimenti di competenza.

IL RESPONSABILE DEL PROCEDIMENTO

Ing. Domenico Fornaro



IL FUNZIONARIO ARCHEOLOGO

Dott.ssa Donatella Pian

La SOPRINTENDENTE

Arch. Anita GUARNIERI

