

DELIBERAZIONE DELLA GIUNTA REGIONALE 22 maggio 2023, n. 685

**Comune di TARANTO Intervento: Progetto di sistemazione a terra della struttura mobile sanitaria a servizio dei pattugliatori polivalenti d'altura (PPA). Proponente: Direzione del Genio Marina Militare di Taranto - AUTORIZZAZIONE PAESAGGISTICA art. 90 NTA del PPTR, in deroga ai sensi dell'art. 95.**

Il Presidente della Giunta Regionale, Dott. Michele Emiliano, con deleghe al Paesaggio e Urbanistica, Pianificazione territoriale, Assetto del territorio, sulla base dell'istruttoria espletata dal Servizio Osservatorio e Pianificazione Paesaggistica e confermata dal Dirigente della Sezione Tutela e Valorizzazione del Paesaggio, propone quanto segue.

**Visto:**

- la Parte III del D.Lgs. 42 del 22 gennaio 2004 recante "*Codice dei Beni Culturali e del Paesaggio*" e in particolare l'art. 146;
- il Piano Paesaggistico Territoriale regionale (PPTR), approvato con la Deliberazione di Giunta Regionale n. 176 del 16.02.2015, pubblicata sul BURP n. 40 del 23.03.2015;
- l'art. 90 delle NTA del PPTR "Autorizzazione paesaggistica";
- l'art. 91 delle NTA del PPTR "Accertamento di compatibilità paesaggistica";
- l'art. 95 delle NTA del PPTR "Realizzazione di opere pubbliche o di pubblica utilità".

**Premesso che** con nota prot. n. 7095 del 20.6.2022, acquisita al prot. regionale col n. 145/7880 del 23.9.2022, la Direzione del Genio Marina di Taranto ha presentato per il progetto in oggetto istanza di autorizzazione paesaggistica ex art. 90 delle NTA del PPTR in deroga ex art. 95 delle NTA.

**Dato che** per i lavori in oggetto:

- con nota prot. n. 145/909 del 13.2.2023 è stato comunicato l'avvio del procedimento ed il nominativo del tecnico responsabile del procedimento, ai sensi dell'art. 7 della LN n. 241/1990 inviando la relazione tecnica illustrativa e la proposta di provvedimento alla competente Soprintendenza;
- con notaprot. n. 2052 del 9.3.2023, acquisita al prot. regionale col n. 145/2049 del 9.3.2023, la Soprintendenza ha espresso, per il progetto in oggetto, il proprio parere obbligatorio e vincolante favorevole condividendo le prescrizioni di cui alla nota prot. n. 145/909 del 13.2.2023.

**Considerato che:**

L'intervento in oggetto si colloca all'interno della suddetta stazione navale in prossimità di una infrastruttura dedicata all'uso di servizi sociali (edificio 72A) per il personale della Marina Militare, in particolare è stata individuata un'area adeguata per predisporre:

- una tendo copertura autoportante retraibile;
- una trave cordolo finalizzata nel contenere i carichi indotti dalla tendo struttura;
- una serie di adeguamenti e trasformazioni delle reti presenti quali reti elettriche, idriche e di scarico reflui a servizio dei moduli sanitari.

Il progetto in oggetto interferisce con il Bene Paesaggistico (BP) "**Territori costieri**" poiché l'intervento risulta in contrasto con l'art. 45 che ritiene al punto a1) non ammissibili piani, progetti e interventi che comportano:

- *realizzazione di qualsiasi nuova opera edilizia, fatta eccezione per le opere finalizzate al recupero/ripristino dei valori paesistico/ambientali;*
- *trasformazione del suolo che non utilizzi materiali e tecniche costruttive che garantiscano permeabilità.*

**Considerato, altresì, che** con riferimento alla possibilità di ricorrere, per il caso in oggetto, a procedure in deroga alle norme paesaggistiche, l'art. 95 delle NTA del PPTR prevede che: "*Le opere pubbliche o di pubblica utilità possono essere realizzate in deroga alle prescrizioni previste dal Titolo VI delle presenti norme per i beni paesaggistici e gli ulteriori contesti, purché in sede di autorizzazione paesaggistica o in sede di accertamento di compatibilità paesaggistica si verifichi che dette opere siano comunque compatibili con gli obiettivi di qualità*

di cui all'art. 37 e non abbiano alternative localizzative e/o progettuali”.

**Preso atto:**

- del Parere Tecnico del Servizio Osservatorio e Pianificazione Paesaggistica allegato, parte integrante e sostanziale del presente provvedimento (ALLEGATO A);
- del Parere della Soprintendenza Nazionale per il Patrimonio Culturale Subacqueo di Taranto con nota prot. n. 2052 del 9.3.2023 parte integrante e sostanziale dell'Allegato A e ad esso allegato anche nella versione destinata alla pubblicazione priva di dati non divulgabili.

**Dato atto che** il presente provvedimento attiene esclusivamente agli aspetti di natura paesaggistica, con riferimento alla compatibilità delle opere con il vigente PPTR. Sono fatte salve tutte le ulteriori autorizzazioni e/o assensi, qualora necessari, rivenienti dalle vigenti disposizioni normative in materia sanitaria e/o di tutela ambientale.

**Richiamato** l'art.146 c. 4 del D. Lgs. 42/2004 che prevede: *“L'autorizzazione è efficace per un periodo di cinque anni, scaduto il quale l'esecuzione dei progettati lavori deve essere sottoposta a nuova autorizzazione. I lavori iniziati nel corso del quinquennio di efficacia dell'autorizzazione possono essere conclusi entro e non oltre l'anno successivo la scadenza del quinquennio medesimo. Il termine di efficacia dell'autorizzazione decorre dal giorno in cui acquista efficacia il titolo edilizio eventualmente necessario per la realizzazione dell'intervento, a meno che il ritardo in ordine al rilascio e alla conseguente efficacia di quest'ultimo non sia dipeso da circostanze imputabili all'interessato.”*

**Ritenuto che**, alla luce delle risultanze istruttorie di cui al Parere Tecnico allegato (ALLEGATO A), in accordo con il parere della Soprintendenza Nazionale per il Patrimonio Culturale Subacqueo di Taranto nota prot. n. 2052 del 9.3.2023, sussistono i presupposti di fatto e di diritto per il rilascio, con le prescrizioni riportate nel Parere Tecnico allegato (ALLEGATO A), del provvedimento di Autorizzazione Paesaggistica ai sensi dell'art. 146 del D. Lgs. 42/2004 e dell'art. 90 delle NTA del PPTR, in deroga ai sensi dell'art. 95 delle medesime NTA, per il progetto di *“Sistemazione a terra della struttura mobile sanitaria a servizio dei pattugliatori polivalenti d'altura (PPA)”* di cui all'oggetto composto dagli elaborati elencati, con la relativa impronta informatica secondo l'algoritmo MD5, nel parere tecnico allegato.

### **Garanzie di riservatezza**

“La pubblicazione sul BURP, nonché la pubblicazione all'Albo o sul sito istituzionale, salve le garanzie previste dalla legge 241/1990 in tema di accesso ai documenti amministrativi, avviene nel rispetto della tutela della riservatezza dei cittadini secondo quanto disposto dal Regolamento UE n. 679/2016 in materia di protezione dei dati personali, nonché dal D.Lgs. 196/2003 ss.mm.ii., ed ai sensi del vigente Regolamento regionale 5/2006 per il trattamento dei dati sensibili e giudiziari, in quanto applicabile. Ai fini della pubblicità legale, il presente provvedimento è stato redatto in modo da evitare la diffusione di dati personali identificativi non necessari ovvero il riferimento alle particolari categorie di dati previste dagli articoli 9 e 10 del succitato Regolamento UE”.

### **COPERTURA FINANZIARIA AI SENSI DEL D.LGS. 118/2011 E SS.MM.II.**

La presente deliberazione non comporta implicazioni, dirette e/o indirette, di natura economico-finanziaria e/o patrimoniale e dalla stessa non deriva alcun onere a carico del bilancio regionale.

*Il Presidente, sulla base delle risultanze istruttorie come innanzi illustrate, ai sensi dell'articolo 4 – comma 4 – lettera d) della L.R. 7/1997 e del DPGR 263/2021 propone alla Giunta:*

- 1. DI RILASCIARE**, per il progetto di *“Sistemazione a terra della struttura mobile sanitaria a servizio dei pattugliatori polivalenti d'altura (PPA)”* Proponente: Direzione del Genio Marina di Taranto in accordo con il Parere Tecnico, allegato e parte integrante e sostanziale del presente provvedimento (ALLEGATO A) e con il parere della Soprintendenza Nazionale per il Patrimonio Culturale Subacqueo di Taranto con nota prot. n. 2052 del 9.3.2023, **l'Autorizzazione Paesaggistica in deroga** ai sensi dell'art. 146 del

D.Lgs. 42/2004 e dell'art. 90 delle NTA del PPTR, in deroga ai sensi dell'art. 95 delle medesime NTA con le seguenti prescrizioni riportate nel Parere Tecnico allegato e parte integrante e sostanziale del presente provvedimento (ALLEGATO A):

- Prescrizione di cui alla nota prot. n. 145/909 del 13.2.2023

*dovrà essere redatto da un tecnico competente (agronomo, forestale, architetto paesaggista, ecc.) apposito elaborato planimetrico quotato con il posizionamento delle essenze arboree, tipo magnolie o comunque compatibili con il contesto costiero di riferimento. Inoltre dovrà essere predisposto un piano con le operazioni di manutenzione sia di tipo ordinario sia di tipo straordinario degli impianti arboreo-arbustivi previsti.*

- Prescrizione di cui alla nota della Soprintendenza prot. n. 2052 del 9.3.2023

*la una struttura tendo – retraibile sia interamente di colore bianco, oppure con la copertura di colore azzurro/blu.*

**2. DI PUBBLICARE** il presente provvedimento sul BURP in versione integrale.

**3. DI NOTIFICARE** il presente provvedimento, a cura del Servizio Osservatorio e Pianificazione Paesaggistica:

- alla Provincia di Taranto;
- alla Soprintendenza Nazionale per il Patrimonio Culturale Subacqueo di Taranto;
- al Comune di Taranto;
- al Proponente: Direzione del Genio Marina di Taranto.

I sottoscritti attestano che il procedimento istruttorio loro affidato è stato espletato nel rispetto della vigente normativa regionale, nazionale e comunitaria e che il presente schema di provvedimento, dagli stessi predisposto ai fini dell'adozione dell'atto finale da parte della Giunta Regionale, è conforme alle risultanze istruttorie.

Il Funzionario PO Autorizzazioni Paesaggistiche e Pareri  
(Arch. Luigi GUASTAMACCHIA)

Il Dirigente della Sezione Tutela e Valorizzazione del Paesaggio  
Dirigente *ad interim* del Servizio Osservatorio e Pianificazione Paesaggistica  
(Arch. Vincenzo LASORELLA)

Il Direttore, ai sensi dell'art. 18, comma 1, Decreto del Presidente della Giunta regionale 22 gennaio 2021, n. 22 e ss.mm.ii., NON RAVVISA la necessità di esprimere osservazioni alla presente proposta di DGR.

Il Direttore del Dipartimento Ambiente, Paesaggio e Qualità Urbana  
(Ing. Paolo Francesco GAROFOLI)

Il Presidente Della Giunta Regionale  
(Dott. Michele EMILIANO)

## LA GIUNTA

**UDITA** la relazione istruttoria e la conseguente proposta del Presidente della Giunta Regionale;

**VISTE** le sottoscrizioni poste in calce alla proposta di deliberazione;

**A VOTI** unanimi espressi nei modi di legge;

**DELIBERA**

per le motivazioni espresse in narrativa che qui si intendono integralmente riportate:

1. **DI APPROVARE** la relazione del Presidente Della Giunta Regionale.
2. **DI RILASCIARE**, per il progetto di “*Sistemazione a terra della struttura mobile sanitaria a servizio dei pattugliatori polivalenti d’altura (PPA)*” Proponente: Direzione del Genio Marina di Taranto in accordo con il Parere Tecnico, allegato e parte integrante e sostanziale del presente provvedimento (ALLEGATO A) e con il parere della Soprintendenza Nazionale per il Patrimonio Culturale Subacqueo di Taranto con nota prot. n. 2052 del 9.3.2023, l’**Autorizzazione Paesaggistica in deroga** ai sensi dell’art. 146 del D.Lgs. 42/2004 e dell’art. 90 delle NTA del PPTR, in deroga ai sensi dell’art. 95 delle medesime NTA con le seguenti prescrizioni riportate nel Parere Tecnico allegato e parte integrante e sostanziale del presente provvedimento (ALLEGATO A):
  - Prescrizione di cui alla nota prot. n. 145/909 del 13.2.2023  
*dovrà essere redatto da un tecnico competente (agronomo, forestale, architetto paesaggista, ecc.) apposito elaborato planimetrico quotato con il posizionamento delle essenze arboree, tipo magnolie o comunque compatibili con il contesto costiero di riferimento. Inoltre dovrà essere predisposto un piano con le operazioni di manutenzione sia di tipo ordinario sia di tipo straordinario degli impianti arboreo-arbustivi previsti.*
  - Prescrizione di cui alla nota della Soprintendenza prot. n. 2052 del 9.3.2023  
*la una struttura tendo – retraibile sia interamente di colore bianco, oppure con la copertura di colore azzurro/blu.*
3. **DI PUBBLICARE** il presente provvedimento sul BURP in versione integrale.
4. **DI NOTIFICARE** il presente provvedimento, a cura del Servizio Osservatorio e Pianificazione Paesaggistica:
  - alla Provincia di Taranto;
  - alla Soprintendenza Nazionale per il Patrimonio Culturale Subacqueo di Taranto;
  - al Comune di Taranto;
  - al Proponente: Direzione del Genio Marina di Taranto.

**Il Segretario generale della Giunta**  
ANNA LOBOSCO

**Il Presidente della Giunta**  
MICHELE EMILIANO



**REGIONE  
PUGLIA**

**DIPARTIMENTO AMBIENTE, PAESAGGIO E  
QUALITÀ URBANA**

**SEZIONE TUTELA E VALORIZZAZIONE DEL  
PAESAGGIO**

**Servizio Osservatorio e Pianificazione  
Paesaggistica**

**ALLEGATO A**

Codice CIFRA: AST/DEL/2023/00022

**VERSIONE PER LA PUBBLICAZIONE**

**Comune di TARANTO**

**Progetto di sistemazione a terra della struttura mobile sanitaria a  
servizio dei pattugliatori polivalenti d'altura (PPA).**

**Richiedente: Direzione del Genio Marina di Taranto**

**DOCUMENTAZIONE IN ATTI**

Con nota prot. n. 7095 del 20.6.2022, acquisita al prot. regionale col n. 145/7880 del 23.9.2022, la Direzione del Genio Marina di Taranto ha presentato per il progetto in oggetto istanza di autorizzazione paesaggistica ex art. 90 delle NTA del PPTR in deroga ex art. 95 delle NTA, trasmettendo la seguente documentazione in formato pdf:

NOME File	IMPRONTA MD5
01_RT_relazione paesaggistica.pdf	5c104f1d628e3cc41408bfd72a2053e
03_PL_1 Inquadramento_agg.pdf	aadc1e3776b05ef0495af9ca30ca6c
04_Inoltro documentazione Regione PUGLIA.pdf	ae3476485fdb54fb50a0ec50c09cd29
04_PL_2 Stato dei Luoghi_agg.pdf	0a5902066bd7ed705664c714c9c8d19e
05_PL_3 Rilievo Fotografico_agg.pdf	b7f61e961bf2de21df9615e200f9f920
06_PL_4 Stato di progetto_copertura telescopica_agg.pdf	400dedfe346829189b527e3921e85dcb
07_PL_5 Stato di progetto_realizzazione trave cordolo_agg.pdf	a30dfd11340db48a52931a5d8df0fd5b
08_PL_6 Stato di progetto_particolare binario_agg.pdf	59379b4e906fc299ebe5a927d1ddd3f6
09_PL_7 Stato di progetto_impianto fognario_agg.pdf	0617d09ea436cb3fe634dce11de0b6b2
MGMILTA_2022_0007095.pdf	569cf9bc0025600ff6e7190514e21a0c

Con successiva nota prot. n. 8488 del 25.07.2022, acquisita al prot. regionale col n. 145/7880 del 23.9.2022, il richiedente ha inviato il verbale di riunione n.138 del Comitato Misto Paritetico Regionale Puglia – Comando Scuole AM.

Con nota prot. n. 145/8316 del 6.10.2022 è stato chiesto al richiedente di provvedere al pagamento degli oneri istruttori, di predisporre apposita Istanza di Autorizzazione paesaggistica ai sensi dell'art. 90, in deroga ai sensi dell'art. 95 delle NTA del PPTR utilizzando i modelli approvati con DGR 985/2015 e di integrare la "RELAZIONE PAESAGGISTICA":



**REGIONE  
PUGLIA**

**DIPARTIMENTO AMBIENTE, PAESAGGIO E  
QUALITÀ URBANA**

**SEZIONE TUTELA E VALORIZZAZIONE DEL  
PAESAGGIO**

**Servizio Osservatorio e Pianificazione  
Paesaggistica**

1. dimostrando puntualmente che l'intervento in oggetto sia un'opera pubblica o di pubblica utilità e contestualmente a dimostrare l'assenza di alternative localizzative e/o progettuali;
2. verificando puntualmente la compatibilità delle opere con ciascuno degli Obiettivi di Qualità di cui all'art. 37 riportati nella sezione C2 della relativa scheda d'Ambito 5.9 della "Arco Jonico Tarantino" relativamente alle tre strutture: A.1 Struttura e componenti Idro-Geo Morfologiche, A.2 Struttura e componenti Ecosistemiche e Ambientali, A.3 Struttura e componenti antropiche e storico-culturali;
3. esplicitando puntualmente quali interventi previsti risulterebbero in contrasto con il titolo VI delle NTA del PPTR, ovvero ritenuti non ammissibili e che dovrebbero essere realizzati in deroga alle prescrizioni e alle misure di salvaguardia e di utilizzazione dei Beni paesaggistici e Ulteriori Contesti Paesaggistici che interessano direttamente l'area d'intervento;
4. indicare cartograficamente gli eventuali interventi di mitigazione finalizzati alla qualificazione paesaggistica del contesto territoriale di riferimento."

Con nota prot. 14478 del 12.12.2022, acquisita al prot. regionale col n. 145/10432 del 13.12.2022, il richiedente ha trasmesso la seguente documentazione:

NOME File	IMPRONTA MD5
07_inoltro documentazione Regione Puglia.pdf	85947f5d423ddcc498d5beaf70573e40
INTEGRAZIONI_RELAZIONE PAESAGGISTICA.pdf	976a3e50057153551e77bd48b9ee4827
MGMILTA_2022_0014478.pdf	29269e0db6916500d3c8a7c3e2340ad3
Segnatura.xml	f7904eed2fffc2398072a5f3b7c0a861
prot_8316_2022-10-06.pdf	63709e09b3490dd87c2fc36f75327078
versamento oneri istruttori.pdf	c5bf449cfdbbbd50c63257cc8ca15bd2

Con nota prot. n. 544 del 18.01.2023, acquisita al prot. regionale col n. 145/517 del 18.1.2023, il richiedente ha inviato istanza di Autorizzazione paesaggistica ai sensi dell'art. 90, in deroga ai sensi dell'art. 95 delle NTA del PPTR utilizzando i modelli approvati con DGR 985/2015.

**Dato che** per i lavori in oggetto:

- con nota prot. n. 145/909 del 13.2.2023 è stato comunicato l'avvio del procedimento ed il nominativo del tecnico responsabile del procedimento, ai sensi dell'art. 7 della LN n. 241/1990 inviando la relazione tecnica illustrativa e la proposta di provvedimento alla competente Soprintendenza;
- con nota prot. n. 2052 del 9.3.2023, acquisita al prot. regionale col n. 145/2049 del 9.3.2023, la Soprintendenza ha espresso, per il progetto in oggetto, il proprio parere



**REGIONE  
PUGLIA**

**DIPARTIMENTO AMBIENTE, PAESAGGIO E  
QUALITÀ URBANA**

**SEZIONE TUTELA E VALORIZZAZIONE DEL  
PAESAGGIO**

**Servizio Osservatorio e Pianificazione  
Paesaggistica**

obbligatorio e vincolante favorevole condividendo le prescrizioni di cui alla nota prot. n. 145/909 del 13.2.2023.

#### **DESCRIZIONE DELL'INTERVENTO**

Dalla consultazione della documentazione agli atti si rileva che l'intervento prevede nell'ambito della STAZIONE NAVALE A MAR GRANDE a Taranto la costruzione di una struttura **tendo – retraibile – autoportante** a copertura di un reparto di chirurgia campale, impiegato in loco saltuariamente, in forza dei Pattugliatori Polivalenti d'Altura (PPA) della MARINA MILITARE.

La STAZIONE NAVALE MAR GRANDE ultimata nel 2004 sorge su un'area demaniale di circa 60 ettari, ed è stata realizzata secondo due blocchi differenti, il primo costituito dalle opere a mare, iniziate nel 1989 e completate nel 1995, ha previsto lo scavo di due milioni di metri cubi di terreno, per fare posto ad un'ampia darsena e consentire la costruzione di nuovi moli per l'ormeggio di circa 20 unità navali, nonché due gallerie che contengono le reti di alimentazione elettrica ed idrica, di trasmissione dati, di imbarco combustibili e di raccolta degli scarichi di bordo, il secondo dalle opere a terra, iniziate nel 1997 e completate nel 2003.

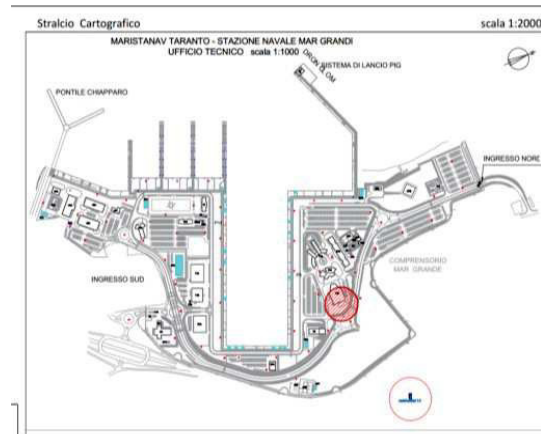

L'intervento in oggetto si colloca all'interno della suddetta stazione navale in prossimità di una infrastruttura dedicata all'uso di servizi sociali (edificio 72A) per il personale della Marina Militare, in particolare è stata individuata un'area adeguata per predisporre:

- una tendo copertura autoportante retraibile;





**REGIONE  
PUGLIA**

**DIPARTIMENTO AMBIENTE, PAESAGGIO E  
QUALITÀ URBANA**

**SEZIONE TUTELA E VALORIZZAZIONE DEL  
PAESAGGIO**

**Servizio Osservatorio e Pianificazione  
Paesaggistica**

- una trave cordolo finalizzata nel contenere i carichi indotti dalla tendo struttura;
- una serie di adeguamenti e trasformazioni delle reti presenti quali reti elettriche, idriche e di scarico reflui a servizio dei moduli sanitari.

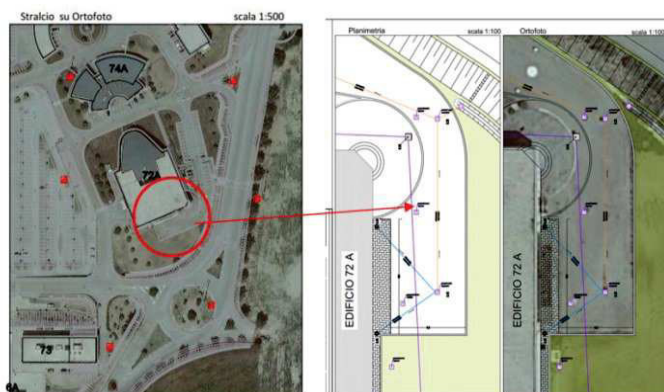

Nel merito il progetto prevede la **realizzazione** di una **tendo-copertura retrabile** per il ricovero di 6 moduli container, tipo iso 20, che assemblati costituiscono un reparto di chirurgia campale in forza dei Pattugliatori Polivalenti d'Altura (PPA) della MARINA MILITARE.



Fig.2 Ortofoto- Area Shelter PPA

La tendo copertura di tipo retrattile in acciaio zincato a caldo, con copertura in telo PVC presenta una larghezza di 12m mentre in lunghezza si sviluppa sino a 17 m. Trattasi di una struttura autoportante mobile composta da coppie di montanti sopra i quali sono fissate delle capriate a traliccio attraverso piastre imbullonate. I montanti in tubolare di acciaio scorrono su una rotaia zincata, quest'ultima configurata con apposite ali per evitare il deragliamento e sollevamento della struttura; le rotaie verranno ancorate a





**REGIONE  
PUGLIA**

**DIPARTIMENTO AMBIENTE, PAESAGGIO E  
QUALITÀ URBANA**

**SEZIONE TUTELA E VALORIZZAZIONE DEL  
PAESAGGIO**

**Servizio Osservatorio e Pianificazione  
Paesaggistica**

terra sulle travi cordolo di fondazione. Tra i montanti saranno inseriti dei pantografi in profilo zincato che scorrono sugli stessi.

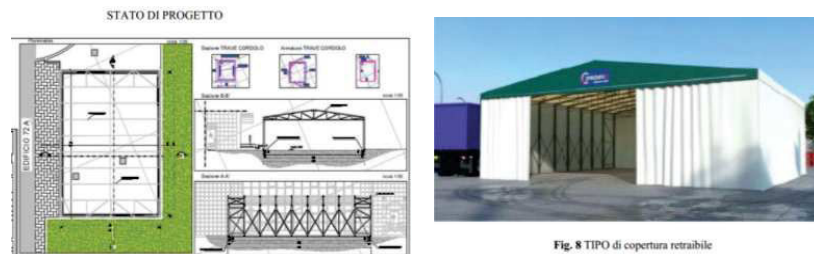

La tensostruttura ha i seguenti Parametri tecnici:

- Larghezza esterna mm. 12000 ;
- Profondità massima mm. 17000 ;
- Altezza utile mm. 3500;
- Chiusura Frontale tamponamento fisso e/o telo scorrevole;
- Chiusura Posteriore tamponamento fisso e/o telo scorrevole;
- Lato sinistro chiuso con telo a terra;
- Lato destro chiuso con telo a terra.

Il carico indotto dalla struttura sarà trasferito al terreno mediante una fondazione diretta tipo trave cordolo a sezione rettangolare di dimensioni 0,50 m\*0,40 m, la realizzazione della stessa necessiterà di uno scavo a sezione obbligatoria di dimensioni 0,70 m\*0,60 m. al fine di consentire le dovute lavorazioni di carpenteria e di getto. Nel complesso l'opera strutturale si presenterà a forma di anello rettangolare, consentendo, sulle superfici a vista delle travi disposte in direzione longitudinale, il fissaggio dei binari di scorrimento della tendo struttura.

***TUTELE DEFINITE DAL PIANO PAESAGGISTICO TERRITORIALE - PPTR***

Dalla consultazione degli elaborati del PPTR approvato con DGR n. 176 del 16.02.2015 si rappresenta che l'intervento ricade in un'area qualificata come:

**STRUTTURA IDRO-GEOMORFOLOGICA**

**Componenti idrologiche**

**Bene Paesaggistico**

**"Territori costieri"** soggetto agli indirizzi di cui all'art. 43, alle direttive di cui all'art. 44 e alle prescrizioni di cui all'art. 45 delle NTA del PPTR.

A riguardo l'intervento risulta in contrasto con l'art. 45 che ritiene al punto a1) non ammissibili piani, progetti e interventi che comportano:



**REGIONE  
PUGLIA**

**DIPARTIMENTO AMBIENTE, PAESAGGIO E  
QUALITÀ URBANA**

**SEZIONE TUTELA E VALORIZZAZIONE DEL  
PAESAGGIO**

**Servizio Osservatorio e Pianificazione  
Paesaggistica**

- realizzazione di qualsiasi nuova opera edilizia, fatta eccezione per le opere finalizzate al recupero/ripristino dei valori paesistico/ambientali;
- trasformazione del suolo che non utilizzi materiali e tecniche costruttive che garantiscano permeabilità.

Si rimanda al paragrafo successivo per la verifica della coerenza dell'intervento con gli obiettivi di qualità e la normativa d'uso di cui all'art. 37 atteso che in ragione di quanto previsto dall'art. 45 delle NTA del PPTR sono inammissibili tutti gli interventi in contrasto con gli obiettivi di qualità e la normativa d'uso.

Ulteriore Contesto Paesaggistico

**"Aree soggette a vincolo idrogeologico"** soggetto agli indirizzi di cui all'art. 43, alle direttive di cui all'art. 44 delle NTA del PPTR.

**STRUTTURA ANTROPICA E STORICO-CULTURALE**

**Componenti culturali e insediative**

Bene paesaggistico

**"Immobili e aree di notevole interesse pubblico"** denominato **"Dichiarazione di notevole interesse pubblico della fascia costiera jonica ricadente nel comune di Taranto"** decretato il 01.08.1985 con le seguenti motivazioni: *"Considerato che la fascia costiera jonica ricadente nel comune di Taranto riveste notevole interesse paesistico perché la zona, che dall'estremità sud dell'abitato cittadino si estende verso il Capo S. Vito, chiude ad est il bacino del Mar Grande con un andamento prima piuttosto lineare, con strette fasce sabbiose, poi, già all'altezza del Capo S. Vito, più frastagliato e roccioso, con un carattere che in modo sempre più accentuato distinguerà la fascia costiera jonico-salentina. Tale zona è godibile da numerosi tratti di strade pubbliche"*. Il suddetto Bene Paesaggistico è soggetto agli indirizzi di cui all'art. 77, alle direttive di cui all'art. 78, alle prescrizioni di cui all'art. 79 delle NTA del PPTR, nonché alla disciplina d'uso della scheda PAE0141 **"Dichiarazione di notevole interesse pubblico della fascia costiera jonica ricadente nel comune di Taranto"**.

In virtù di quanto disposto dall'art. 79, la compatibilità dell'intervento deve essere verificata con riferimento alla normativa d'uso della sezione C2 delle schede dell'ambito di paesaggio interessato, alle disposizioni normative contenute nel Titolo VI riguardanti le aree tutelate per legge ex art. 142 del D.Lgs 42/2004, alle pertinenti Linee Guida del PPTR, le cui raccomandazioni vanno obbligatoriamente osservate, nonché con la disciplina d'uso di cui alla scheda PAE0141.

Si rimanda al paragrafo successivo per la verifica della coerenza dell'intervento con gli obiettivi di qualità e la normativa d'uso di cui all'art. 37 atteso che in ragione di quanto previsto dall'art. 79 delle NTA del PPTR sono inammissibili tutti gli interventi in contrasto con gli obiettivi di qualità e la normativa d'uso.



**REGIONE  
PUGLIA**

**DIPARTIMENTO AMBIENTE, PAESAGGIO E  
QUALITÀ URBANA**

**SEZIONE TUTELA E VALORIZZAZIONE DEL  
PAESAGGIO**

**Servizio Osservatorio e Pianificazione  
Paesaggistica**

Per quanto attiene alle interpretazioni identitarie e statutarie del paesaggio regionale espresse nell'Atlante del Patrimonio Ambientale, Territoriale e Paesaggistico del PPTR (elaborati serie 3.3) si rappresenta che l'area d'intervento ricade nell'Ambito "**Arco Jonico Tarantino**" e nella Figura Territoriale "**L'anfiteatro e la piana tarantina**".

#### **CONFORMITÀ CON LE TUTELE DEL PIANO PAESAGGISTICO TERRITORIALE**

L'**ambito in esame**, come descritto nella Scheda di Ambito n. 5.8 del PPTR, è costituito da un anfiteatro naturale che si affaccia sul mare ionico al centro del quale, in posizione assolutamente straordinaria, sorge la città portuale di Taranto. Esso è definito a nord dalle ultime propaggini del rilievo murgiano, che degradano dolcemente verso una pianura terrazzata che si estende fino all'importante sistema di cordoni dunali che caratterizzano la fascia costiera occidentale, mentre a sud est la pianura terrazzata incoronata dai bassi rilievi delle Murge tarantine prosegue fino al mare originando una costa rocciosa con sabbie.

La città-porto di Taranto si colloca a cerniera fra i sistemi dell'arco tarantino a nord-ovest e delle Murge tarantine a sud-est, gode di una favorevolissima posizione data dal suo essere al centro del golfo naturale e di avere allo stesso momento a disposizione un'abbondanza d'acqua dolce derivante innanzitutto dalle numerose sorgenti che sgorgano intorno al Mar Piccolo. La nascita dell'enorme polo industriale che ha occupato le aree a ridosso della città ha definitivamente sovvertito l'equilibrio storicamente costruito tra la città e il suo territorio, del quale permangono solo sporadiche tracce (pascoli e incolto).

Baricentro della **figura territoriale** è la città di Taranto, con il suo territorio di riferimento articolato attorno alle importanti vie di comunicazione che la raggiungono dai lievi pendii a corona. L'identità di lunga durata assegna a Taranto il carattere di una vera e propria "città d'acqua", la cui fortuna è basata prevalentemente sulle risorse naturali offerte dai due mari che l'insediamento ha interpretato magistralmente: la leggenda di fondazione lega la nascita della colonia magno-greca alla presenza delle sorgenti del Tara (da cui deriva il nome stesso della città), testimoniando così la rilevanza che il corso d'acqua ebbe fin dall'antichità. La città offre ancora oggi un paesaggio urbano di notevole suggestione, per la rilevanza geografica dei luoghi, per la presenza dell'acqua. La città si sviluppa lungo un tratto di costa che presenta i caratteri di una falesia molto antropizzata, intorno alla quale si elevano concentricamente i versanti terrazzati delle Murge. Tratti sabbiosi sono presenti solo localmente intorno al Mar Grande e al Mar Piccolo: i due imponenti bacini, frutto di abbassamenti della costa, sono separati tra loro da due penisole collegate ad un'isola artificiale, separata dalla terraferma da un canale navigabile. Il Mar Piccolo ed il Mar Grande dividono il centro in due parti anche funzionalmente distinte: a ovest l'enorme area produttiva dell'ILVA, ad est la città



**REGIONE  
PUGLIA**

**DIPARTIMENTO AMBIENTE, PAESAGGIO E  
QUALITÀ URBANA**

**SEZIONE TUTELA E VALORIZZAZIONE DEL  
PAESAGGIO**

**Servizio Osservatorio e Pianificazione  
Paesaggistica**

storica consolidata con le sue marine che inglobano i centri minori di Talsano, Leporano, Pulsano. Lungo le sponde dei due mari sono presenti ancora diverse aree ad alto valore naturalistico, formatesi anche in seguito a dinamiche di rinaturalizzazione spontanea. Molte di queste aree sono umide e rappresentano un elemento strategico da cui partire per un progetto locale che punti ad una migliore qualità urbana e alla bonifica ambientale dei luoghi.

Tra le **criticità della figura territoriale** il PPTR individua presenza delle attività industriali e del porto militare e commerciale, con gravi ricadute sull'inquinamento dell'aria, del suolo e delle acque, sulla distruzione dell'ambiente naturale, tanto da determinare nel 1991 la dichiarazione da parte del Ministero dell'Ambiente dell'area come "area ad elevato rischio ambientale".

Con riferimento **all'area d'intervento** il progetto ricade a sud di Taranto all'interno della STAZIONE NAVALE MAR GRANDE.

Tutto ciò premesso l'intervento progettuale previsto, considerata la presenza del BP "**Territori costieri**" così come già precedentemente evidenziato al paragrafo (TUTELE DEFINITE DAL PIANO PAESAGGISTICO TERRITORIALE - PPTR), non può ritenersi all'art. 45 delle NTA del PPTR.

Stralzo PPTR - Territori Costieri scala 1:1000



Detti interventi sono consentiti solo nel caso in cui sussistano i **presupposti per la deroga previsti dall'art. 95 delle NTA del PPTR** il quale dispone che:

*"Le opere pubbliche o di pubblica utilità possono essere realizzate in deroga alle prescrizioni previste dal Titolo VI delle presenti norme per i beni paesaggistici e gli ulteriori contesti, purché in sede di autorizzazione paesaggistica o in sede di accertamento di compatibilità paesaggistica si verifichi che dette opere siano comunque compatibili con gli obiettivi di qualità di cui all'art. 37 e non abbiano alternative localizzative e/o progettuali."*



**REGIONE  
PUGLIA**

**DIPARTIMENTO AMBIENTE, PAESAGGIO E  
QUALITÀ URBANA**  
**SEZIONE TUTELA E VALORIZZAZIONE DEL  
PAESAGGIO**

**Servizio Osservatorio e Pianificazione  
Paesaggistica**

In merito ai presupposti per attivare la procedura di deroga di cui all'art. 95 sopracitato il proponente nelle "Integrazioni alla Relazione paesaggistica" trasmessa con nota prot. n. 14478 del 12.12.2022 riporta che:

*"La realizzazione Tendo-copertura risulta fondamentale per il mantenimento in efficienza del complesso sanitario modulare, durante l'impiego a terra per fronteggiare emergenze sanitarie a supporto delle strutture ospedaliere locali. Il complesso sanitario si compone di n.6 moduli shelter, ovvero box container in acciaio, idonei all'impiego "Dual Use", vale a dire sia all'interno dell'area delle Unità PPA Pattugliatori Polivalenti d'Altura, sia in ambiente esterno alla nave.*

*La scelta del posizionamento della Tendo-copertura a realizzarsi è stata effettuata per ragioni logistiche, essendo, quella individuata, un'area che:*

- Risulta strategica per gli interventi di primo soccorso;*
- È di facile accesso per i mezzi che movimentano i moduli sanitari.*
- Non interferisce con le quotidiane attività militari;*
- Risulta servita già da impianto elettrico, idrico e fognario.*

*Si specifica, inoltre, che l'intera area di proprietà del Ministero della Difesa, ricade all'interno dei Territori Costieri ed è interessata da Ulteriori Contesti, come perimetrati dal vigente Piano Paesaggistico Regionale, e pertanto, anche qualora, in estrema ratio, fosse possibile individuare altre aree per la realizzazione della Tendo-copertura, sarebbe comunque all'interno di un'area vincolata otre che non realizzabile per le motivazioni logistiche di cui sopra."*

**Si ritiene pertanto di poter condividere l'assenza di alternative localizzative e/o progettuali.**

Per quanto attiene alla compatibilità dell'intervento con gli obiettivi di qualità paesaggistica è necessario fare riferimento alla Scheda dell'Ambito paesaggistico n.5.8 dell'"Arco Jonico Tarantino".

Il proponente effettua nell'elaborato nelle "Integrazioni alla Relazione paesaggistica" una specifica analisi della compatibilità dell'intervento rispetto ai pertinenti obiettivi di qualità degli ambiti paesaggistici interessati, ossia:

- Con riferimento alla **Struttura e componenti Idro-geo-morfologiche** dell'ambito n.5.8 dell'"Arco Jonico Tarantino" il proponente rappresenta che:  
*"L'intervento proposto non contrasta in alcun modo con nessuno degli obiettivi di qualità e con gli indirizzi di tutela previsti in relazione alla struttura e alle componenti idro-geo-morfologiche non interferendo con gli equilibri idrici, idrografici e morfodinamici costieri";*
- Con riferimento alla **Struttura e componenti Ecosistemiche e Ambientali** dell'ambito n.5.8 dell'"Arco Jonico Tarantino" il proponente rappresenta che:



**REGIONE  
PUGLIA**

**DIPARTIMENTO AMBIENTE, PAESAGGIO E  
QUALITÀ URBANA**

**SEZIONE TUTELA E VALORIZZAZIONE DEL  
PAESAGGIO**

**Servizio Osservatorio e Pianificazione  
Paesaggistica**

*“L'intervento è compatibile con tutti gli obiettivi di qualità e con gli indirizzi di tutela previsti in relazione alla struttura e alle componenti Ecosistemiche e Ambientali. La realizzazione della tendo-copertura, non interessa territori agricoli in quanto ricade in un'area completamente antropizzata di proprietà della Marina Militare. L'intervento, inoltre, non interessa corsi d'acqua, aree di bonifica, paesaggi rurali ed ecosistemi costieri.”*

- Con riferimento alla **Struttura e componenti antropiche e storico-culturali** dell'ambito n.5.8 dell'“Arco Jonico Tarantino” il proponente rappresenta che:

*“L'intervento proposto è compatibile con gli obiettivi di qualità e con gli indirizzi di tutela previsti in relazione alle componenti dei paesaggi urbani afferenti alla struttura Antropica e Storico Culturale.”*

- Con riferimento alla **Struttura e componenti antropiche e storico-culturali** dell'ambito n.5.8 dell'“Arco Jonico Tarantino” per le **componenti visivo percettive** il proponente rappresenta che:

*“L'intervento proposto è compatibile con gli obiettivi di qualità e con gli indirizzi di tutela previsti in relazione alle componenti Visivo-Percettive. La realizzazione della tendo-copertura, da allocare su una superficie interclusa tra l'edificio 72 e la viabilità in sopraelevata della S.N.M.G., non comporta una trasformazione territoriale che alteri o comprometta le componenti e le relazioni funzionali, storiche, visive, culturali, simboliche ed ecologiche che caratterizzano l'ambito d'intervento. L'immobile sarà visibile solo da limitate interne della base militare e non interferirà in alcun modo con le eventuali componenti percettive e panoramiche.”*

Inoltre il proponente in riferimento alle **opere di mitigazione** nell'elaborato nelle “Integrazioni alla Relazione paesaggistica” riporta che:

*“Al fine di contenere gli impatti paesaggistici relativi all'inserimento della tendo-copertura, si opera la mitigazione dello stesso attraverso la piantumazione di essenze arboree, tipo magnolie di altezza circa 3,50 m.*

*Le essenze arboree, poste tra di loro ad un'equidistanza di circa 0,80 m, saranno piantumate lungo i lati sud ed est dell'area oggetto di intervento a circa 0,5 m dal ciglio della pavimentazione, costituendo una cortina di protezione visiva all'erigendo manufatto.”*



Fig. 1 Area operata



Fig. 2 Area operata, in assenza di mitigazione



Fig. 3 Area operata, con mitigazione



**REGIONE  
PUGLIA**

**DIPARTIMENTO AMBIENTE, PAESAGGIO E  
QUALITÀ URBANA**

**SEZIONE TUTELA E VALORIZZAZIONE DEL  
PAESAGGIO**

**Servizio Osservatorio e Pianificazione  
Paesaggistica**

Si rappresenta, inoltre, che gli interventi previsti in progetto si estendono su una porzione di territorio limitata e circoscritta all'attuale sedime STAZIONE NAVALE MAR GRANDE e quindi su un'area già in parte compromessa dalla presenza della stessa stazione. Trattandosi di un progetto che non intende intervenire su aree del paesaggio esterne alla recinzione dell'impianto, è possibile affermare che gli interventi previsti non comportano l'alterazione di componenti paesaggistiche di rilievo presenti nell'area di impianto e prossime allo stesso.

**Alla luce delle caratteristiche progettuali e procedurali caratterizzanti l'intervento, si ritiene che lo stesso, anche in virtù delle mitigazioni proposte, possa risultare compatibile con gli Obiettivi di Qualità di cui all'art.37 delle NTA del PPTR.**

#### **CONCLUSIONI**

Considerato quanto innanzi e in accordo con il parere espresso dalla Soprintendenza, giusta nota prot. n. 2052 del 9.3.2023 (ALL.1), si ritiene che sussistano i presupposti di fatto e di diritto per il rilascio, con le seguenti prescrizioni, del provvedimento di **Autorizzazione Paesaggistica ai sensi dell'art. 146 del D. Lgs. 42/2004 e dell'art. 90 delle NTA del PPTR, in deroga ai sensi dell'art. 95 delle medesime NTA**, per il progetto di "**Sistemazione a terra della struttura mobile sanitaria a servizio dei pattugliatori polivalenti d'altura (PPA)**" in quanto gli interventi previsti, parzialmente in contrasto con le prescrizioni di cui alle NTA del PPTR, risultano ammissibili ai sensi dell'art. 95 comma 1.

- **Prescrizione di cui alla nota prot. n. 145/909 del 13.2.2023**  
*dovrà essere redatto da un tecnico competente (agronomo, forestale, architetto paesaggista, ecc.) apposito elaborato planimetrico quotato con il posizionamento delle essenze arboree, tipo magnolie o comunque compatibili con il contesto costiero di riferimento. Inoltre dovrà essere predisposto un piano con le operazioni di manutenzione sia di tipo ordinario sia di tipo straordinario degli impianti arboreo-arbustivi previsti.*
- **Prescrizione di cui alla nota della Soprintendenza prot. n. 2052 del 9.3.2023**  
*la una struttura tendo – retraibile sia interamente di colore bianco, oppure con la copertura di colore azzurro/blu.*

Il Funzionario PO  
Autorizzazioni Paesaggistiche e Pareri  
**arch. Luigi Guastamacchia**

Il Dirigente della Sezione  
**arch. Vincenzo Lasorella**

Firma digitale di:  
LUIGI GUASTAMACCHIA  
Regione Puglia  
Firma n° 16-03-2023 12:05:47  
Serial number: 802762  
Valido dal 08-02-2021 al 08-02-2024

  
Vincenzo  
Lasorella  
21.03.2023  
10:04:12  
GMT+00:00





*Ministero della Cultura*

SOPRINTENDENZA NAZIONALE  
PER IL PATRIMONIO CULTURALE SUBACQUEO  
- TARANTO -

Lettera inviata solo tramite e-mail.  
Sostituisce l'originale ai sensi dell'art.43, comma 6,  
DPR 445/2000 e dell'art. 47 commi 1 e 2, D. Lgs. 82/2005

*Alla*

**REGIONE PUGLIA**  
DIPARTIMENTO AMBIENTE, PAESAGGIO  
E QUALITÀ URBANA  
SEZIONE TUTELA E VALORIZZAZIONE  
DEL PAESAGGIO  
[sezione.paesaggio@pec.rupar.puglia.it](mailto:sezione.paesaggio@pec.rupar.puglia.it)

4

*E.p.c.a*

**Commissione Regionale per Patrimonio Culturale**  
presso Segretariato Regionale Puglia  
[sr-pug@pec.cultura.gov.it](mailto:sr-pug@pec.cultura.gov.it)

*Risposta Prot. n. r\_puglia/AOO\_145-31/01/2023/909*

*Ref. Prot. n. 796 del 31/01/2023*

*Class. 34.43.01/29/2023*

*Oggetto:* Sistemazione a terra della struttura mobile sanitaria a servizio dei pattugliatori polivalenti d'altura (PPA). Autorizzazione paesaggistica in deroga ai sensi dell'art. 95 del PPTR, art. 146 del D.Lgs. 42/2004 - art. 90 NTA PPTR.

*Identificazione catastale:* NCEU Taranto - foglio 257 p.lle nn. 14, 15

*Richiedente:* Direzione del Genio Marina di Taranto

***Parere ai sensi dell'art. 146 del D.Lgs 42/2004***

In riscontro alla nota indicata a margine,

- ***esaminata*** la documentazione trasmessa;
- ***preso atto*** che l'istanza in esame riguarda la costruzione di una struttura tendo – retraibile – autoportante - a copertura di un reparto di chirurgia campale, impiegato in loco saltuariamente, in forza dei Pattugliatori Polivalenti d'Altura (PPA) della Marina Militare;



SOPRINTENDENZA NAZIONALE PER IL PATRIMONIO CULTURALE SUBACQUEO  
Via Duomo, 33, 74123 Taranto (TA) Tel. 099/4713511  
C.F. 90267250737 - Codice Univoco iPA: TYLIJN  
Via Luigi Viola, 12 - 74121 (TA) Tel. 099/4525982  
PEC: [sn-sub@pec.cultura.gov.it](mailto:sn-sub@pec.cultura.gov.it)  
PEO: [sn-sub@cultura.gov.it](mailto:sn-sub@cultura.gov.it)

- **considerato** che nella Regione Puglia dal 2015 vige il Piano Paesaggistico Territoriale Regionale (PPTR), che persegue le finalità di tutela e valorizzazione, nonché di recupero e riqualificazione dei paesaggi di Puglia, in attuazione del D.lgs 42/2004 - *Codice dei beni culturali e del Paesaggio*;
- **riscontrato** che l'area oggetto dell'intervento ricade nell'Ambito paesaggistico n. 8.1 "Arco Jonico Tarantino- l'Anfiteatro e la piana Tarantina" e si caratterizza per le seguenti componenti individuate nel Sistema delle tutele del PPTR:
  - BP: "Immobili e aree di notevole interesse pubblico" - D.M. 01/08/1985, per le quali si applicano le prescrizioni ex art 79 del PPTR;
  - BP: "Territori costieri" soggetto agli indirizzi di cui all'art. 43, alle direttive di cui all'art. 44 e alle prescrizioni di cui all'art. 45 delle NTA del PPTR.
  - UCP: "Aree soggette a vincolo idrogeologico" soggetto agli indirizzi di cui all'art. 43, alle direttive di cui all'art. 44 delle NTA del PPTR.;
- **considerato** che, in base all'art. 45 delle NTA del PPTR: Non sono ammissibili piani, progetti e interventi che comportano: a1) realizzazione di qualsiasi nuova opera edilizia, fatta eccezione per le opere finalizzate al recupero/ripristino dei valori paesistico/ambientali (...) e che è stata pertanto richiesta alla Regione Puglia autorizzazione paesaggistica in deroga ai sensi dell'art. 95 del PPTR;
- **vista** la Relazione tecnica illustrativa e proposta di provvedimento acquisita da questa Soprintendenza al prot. n.1220/2003, in base alla quale la Regione, avendo verificato:
  - l'assenza di alternative localizzative rispetto alla necessità di realizzare l'intervento, ed avendo verificato
  - che, in virtù delle mitigazioni inserite in progetto, esso può essere considerato compatibile con gli Obiettivi di Qualità di cui all'art. 37 delle NTA del PPTR,
- ha proposto di rilasciare l'autorizzazione in deroga, ai sensi dell'art. 95 delle NTA del PPTR;
- **preso atto** del contenuto della RELAZIONE TECNICA ILLUSTRATIVA E PROPOSTA DI PROVVEDIMENTO prot. r\_puglia/AOO\_145-31/01/2023/909, acquisita al prot. n. 796/2023 della Soprintendenza Nazionale per il patrimonio culturale subacqueo;  
questa Soprintendenza esprime parere **favorevole** alla realizzazione dell'intervento, con le medesime **prescrizioni** formulate dalla Regione Puglia – Sezione tutela e valorizzazione del Paesaggio, così come riportate nella Proposta di provvedimento prot. r\_puglia/AOO\_145-31/01/2023/909 e prescrivendo, inoltre, che:
  - la una struttura tendo – retraibile sia interamente di colore bianco, oppure con la copertura di colore azzurro/blu.

Il Responsabile del Procedimento  
Funzionario Architetto  
Arch. Simonetta Previtero

Il Soprintendente  
Dott.ssa Barbara Davide\*

\*Documento firmato digitalmente ai sensi del D. Lgs. 82/2005 s.m.i. e norme collegate, sostituisce il documento cartaceo e la firma autografa.



SOPRINTENDENZA NAZIONALE PER IL PATRIMONIO CULTURALE SUBACQUEO

Via Duomo, 33, 74123 Taranto (TA) Tel. 099/4713511

C.F. 90267250737 - Codice Univoco iPA: TYLIJN

Via Luigi Viola, 12 - 74121 (TA) Tel. 099/4525982

PEC: sn-sub@pec.cultura.gov.it

PEO: sn-sub@cultura.gov.it