

DELIBERAZIONE DELLA GIUNTA REGIONALE 22 maggio 2023, n. 682

Comune di San Marco in Lamis (FG). Intervento: P1628. Progetto definitivo per l'adeguamento in materia di salute e sicurezza, emissioni in atmosfera e disciplina acque meteoriche dell'impianto di depurazione. Proponente: Acquedotto Pugliese S.p.A. - AUTORIZZAZIONE PAESAGGISTICA art. 90 NTA del PPTR, in deroga ai sensi dell'art. 95.

Il Presidente della Giunta Regionale, Dott. Michele Emiliano, con deleghe al Paesaggio e Urbanistica, Pianificazione territoriale, Assetto del territorio, sulla base dell'istruttoria espletata dal Servizio Osservatorio e Pianificazione Paesaggistica e confermata dal Dirigente della Sezione Tutela e Valorizzazione del Paesaggio, propone quanto segue.

Visto:

- La Parte III del D.Lgs. 42 del 22 gennaio 2004 recante "*Codice dei Beni Culturali e del Paesaggio*" e in particolare l'art. 146;
- il Piano Paesaggistico Territoriale regionale (PPTR), approvato con la Deliberazione di Giunta Regionale n. 176 del 16.02.2015, pubblicata sul BURP n. 40 del 23.03.2015;
- l'art. 90 delle NTA del PPTR "Autorizzazione paesaggistica";
- l'art. 91 delle NTA del PPTR "Accertamento di compatibilità paesaggistica";
- l'art. 95 delle NTA del PPTR "Realizzazione di opere pubbliche o di pubblica utilità".

Premesso che:

- con nota prot. n. 27039 del 28.04.2022, acquisita al prot. regionale col n. 145/5551 del 28.06.2022, in relazione al progetto in oggetto l'Acquedotto Pugliese ha trasmesso istanza di rilascio di Accertamento di compatibilità paesaggistica in deroga, ai sensi degli artt. 91 e 95 delle NTA del PPTR, poiché, come rappresentato in detta nota "*l'istanza resasi necessaria in quanto con comunicazione prot n. 2730 del 10/02/2022, confermata con successiva nota n.5392 del 14/03/2022, il Settore Urbanistica del Comune ha trasmesso il parere della Commissione per il Paesaggio risultato non favorevole e di seguito riportato: "l'intervento risulta non ammissibile ai sensi e per effetto dei vincoli gravanti del PPTR ascrivibili agli articoli 53, 55 e 82 delle NTA del PPTR. Trattandosi di opera di interesse pubblico, ai sensi dell'art. 95 delle NTA del PPTR, si richieda provvedimento di deroga presso la Regione Puglia."*

Dato che per i lavori in oggetto:

- con nota prot. n. 145/9287 del 07.11.2022 la Sezione regionale Tutela e Valorizzazione del Paesaggio ha provveduto a comunicare l'avvio del procedimento ed il nominativo del tecnico responsabile del procedimento, ai sensi dell'art. 7 della LN n. 241/1990 inviando la relazione tecnica illustrativa e la proposta di provvedimento alla competente Soprintendenza.
- con nota prot. n. 13937 del 19.12.2022, acquisita al prot. regionale col n. 145/736 del 25.01.2023, la Soprintendenza ha espresso, per il progetto in oggetto, il proprio parere obbligatorio e vincolante favorevole condividendo la nota prot. 145/9287 del 07.11.2022 della Sezione regionale Tutela e Valorizzazione del Paesaggio.

Considerato che:

- l'intervento in oggetto interessa l'esistente Depuratore delle acque reflue urbane di San Marco in Lamis, sito in località "*Contrada Foresta Lancuglia*".
- Le opere di prevista realizzazione sono finalizzate all'adeguamento alle norme in materia di salute e sicurezza, emissioni in atmosfera e disciplina acque meteoriche di dilavamento dell'impianto di depurazione a servizio dell'agglomerato urbano e possono essere suddivise nei seguenti macro settori di intervento:
 1. interventi relativi all'abbattimento delle emissioni in atmosfera e per l'adeguamento alle norme in

materia di salute e sicurezza;

2. interventi relativi alla realizzazione della rete di raccolta delle acque meteoriche
- il progetto in oggetto interferisce con i seguenti Ulteriori Contesti paesaggistici (UCP):
- UCP - “*Versanti*” poiché la realizzazione delle coperture dei comparti esistenti di sollevamento iniziale, sollevamento dreni e grigliatura è in contrasto con le misure di salvaguardia e utilizzazione di cui all’art. 53 delle NTA del PPTR.
 - UCP - “*Grotte*” denominata “*Antri delle Fate (Sin Grotta Valle Stignano 1)*” poiché la realizzazione di una nuova vasca per la raccolta, il trattamento, il riuso e il rilancio delle acque meteoriche è in contrasto con le misure di salvaguardia e utilizzazione di cui all’art. 55 delle NTA del PPTR che ritengono rispettivamente al punto a2) e a4) non ammissibili piani, progetti e interventi che comportano la:
 - *nuova edificazione;*
 - *realizzazione e ampliamento di impianti per la depurazione delle acque reflue, per lo smaltimento e il recupero dei rifiuti.*
 - UCP - “*Area di rispetto delle componenti culturali e insediative*” del “*Regio Braccio Nunziatella Stignano*” poiché la realizzazione delle coperture dei comparti esistenti di sollevamento iniziale, sollevamento dreni e grigliatura risulta in contrasto con le misure di salvaguardia e utilizzazione di cui all’art. 82 delle NTA del PPTR che ritengono al punto a3) non ammissibili piani, progetti e interventi che comportano la “*realizzazione e ampliamento di impianti per la depurazione delle acque reflue, per lo smaltimento e il recupero dei rifiuti.*”

Considerato, altresì, che con riferimento alla possibilità di ricorrere, per il caso in oggetto, a procedure in deroga alle norme paesaggistiche, l’art. 95 delle NTA del PPTR prevede che: *“Le opere pubbliche o di pubblica utilità possono essere realizzate in deroga alle prescrizioni previste dal Titolo VI delle presenti norme per i beni paesaggistici e gli ulteriori contesti, purché in sede di autorizzazione paesaggistica o in sede di accertamento di compatibilità paesaggistica si verifichi che dette opere siano comunque compatibili con gli obiettivi di qualità di cui all’art. 37 e non abbiano alternative localizzative e/o progettuali”.*

Preso atto:

- del Parere Tecnico del Servizio Osservatorio e Pianificazione Paesaggistica allegato, parte integrante e sostanziale del presente provvedimento (ALLEGATO A);
- del Parere della Soprintendenza Archeologia, belle arti e paesaggio per le provincie di Barletta-Andria-Trani e Foggia con nota prot. n. 13937 del 19.12.2022 e parte integrante e sostanziale dell’Allegato A.

Dato atto che il presente provvedimento attiene esclusivamente agli aspetti di natura paesaggistica, con riferimento alla compatibilità delle opere con il vigente PPTR. Sono fatte salve tutte le ulteriori autorizzazioni e/o assensi, qualora necessari, rivenienti dalle vigenti disposizioni normative in materia sanitaria e/o di tutela ambientale.

Richiamato l’art. 146 c. 4 del D. Lgs. 42/2004 che prevede: *“L’autorizzazione è efficace per un periodo di cinque anni, scaduto il quale l’esecuzione dei progettati lavori deve essere sottoposta a nuova autorizzazione. I lavori iniziati nel corso del quinquennio di efficacia dell’autorizzazione possono essere conclusi entro e non oltre l’anno successivo la scadenza del quinquennio medesimo. Il termine di efficacia dell’autorizzazione decorre dal giorno in cui acquista efficacia il titolo edilizio eventualmente necessario per la realizzazione dell’intervento, a meno che il ritardo in ordine al rilascio e alla conseguente efficacia di quest’ultimo non sia dipeso da circostanze imputabili all’interessato.”*

Ritenuto che, alla luce delle risultanze istruttorie di cui al Parere Tecnico allegato (ALLEGATO A), in accordo con il parere della Soprintendenza Archeologia, belle arti e paesaggio per le provincie di Barletta-Andria-Trani e Foggia con nota prot. n. 13937 del 19.12.2022, sussistano i presupposti di fatto e di diritto per il rilascio del provvedimento di Autorizzazione Paesaggistica ai sensi dell’art. 146 del D. Lgs. 42/2004 e dell’art. 90 delle

NTA del PPTR, in deroga ai sensi dell'art. 95 delle medesime NTA, per l' "*Intervento: P1628. Progetto definitivo per l'adeguamento in materia di salute e sicurezza, emissioni in atmosfera e disciplina acque meteoriche dell'impianto di depurazione dell'agglomerato di San Marco in Lamis*" di cui all'oggetto composto dagli elaborati elencati, con la relativa impronta informatica secondo l'algoritmo MD5, nel parere tecnico allegato.

Garanzie di riservatezza

"La pubblicazione sul BURP, nonché la pubblicazione all'Albo o sul sito istituzionale, salve le garanzie previste dalla legge 241/1990 in tema di accesso ai documenti amministrativi, avviene nel rispetto della tutela della riservatezza dei cittadini secondo quanto disposto dal Regolamento UE n. 679/2016 in materia di protezione dei dati personali, nonché dal D.Lgs. 196/2003 ss.mm.ii., ed ai sensi del vigente Regolamento regionale 5/2006 per il trattamento dei dati sensibili e giudiziari, in quanto applicabile. Ai fini della pubblicità legale, il presente provvedimento è stato redatto in modo da evitare la diffusione di dati personali identificativi non necessari ovvero il riferimento alle particolari categorie di dati previste dagli articoli 9 e 10 del succitato Regolamento UE".

COPERTURA FINANZIARIA AI SENSI DEL D.LGS. 118/2011 E SS.MM.II.

La presente deliberazione non comporta implicazioni, dirette e/o indirette, di natura economico-finanziaria e/o patrimoniale e dalla stessa non deriva alcun onere a carico del bilancio regionale.

Il Presidente, sulla base delle risultanze istruttorie come innanzi illustrate, ai sensi dell'articolo 4 – comma 4 – lettera d) della L.R. 7/1997 e del DPGR 263/2021 propone alla Giunta:

- 1. DI RILASCIARE**, per l' "*Intervento: P1628. Progetto definitivo per l'adeguamento in materia di salute e sicurezza, emissioni in atmosfera e disciplina acque meteoriche dell'impianto di depurazione dell'agglomerato di San Marco in Lamis*" Proponente – Acquedotto Pugliese S.p.A, in accordo con il Parere Tecnico, allegato e parte integrante e sostanziale del presente provvedimento (ALLEGATO A) e con il parere della Soprintendenza Archeologia, belle arti e paesaggio per le provincie di Barletta-Andria-Trani e Foggia espresso con nota prot. n. 13937 del 19.12.2022, l' **Autorizzazione Paesaggistica in deroga** ai sensi dell'art. 146 del D.Lgs. 42/2004 e dell'art. 90 delle NTA del PPTR, in deroga ai sensi dell'art. 95 delle medesime NTA.
- 2. DI PUBBLICARE** il presente provvedimento sul BURP in versione integrale.
- 3. DI NOTIFICARE** il presente provvedimento, a cura del Servizio Osservatorio e Pianificazione Paesaggistica:
 - alla Provincia BAT;
 - alla Soprintendenza Archeologia, belle arti e paesaggio per le provincie di Barletta-Andria-Trani e Foggia;
 - all'Acquedotto Pugliese S.p.A;
 - al Comune di san marco in Lamis.

I sottoscritti attestano che il procedimento istruttorio loro affidato è stato espletato nel rispetto della vigente normativa regionale, nazionale e comunitaria e che il presente schema di provvedimento, dagli stessi predisposto ai fini dell'adozione dell'atto finale da parte della Giunta Regionale, è conforme alle risultanze istruttorie.

Il Funzionario PO Autorizzazioni Paesaggistiche e Pareri
(Arch. Luigi GUASTAMACCHIA)

Il Dirigente della Sezione Tutela e Valorizzazione del Paesaggio
Dirigente *ad interim* del Servizio Osservatorio e Pianificazione Paesaggistica
(Arch. Vincenzo LASORELLA)

Il Direttore, ai sensi dell'art. 18, comma 1, Decreto del Presidente della Giunta regionale 22 gennaio 2021, n. 22 e ss.mm.ii., NON RAVVISA la necessità di esprimere osservazioni alla presente proposta di DGR.

Il Direttore del Dipartimento Ambiente, Paesaggio e Qualità Urbana
(Ing. Paolo Francesco GAROFOLI)

Il Presidente Della Giunta Regionale
(Dott. Michele EMILIANO)

LA GIUNTA

UDITA la relazione istruttoria e la conseguente proposta del Presidente della Giunta Regionale;

VISTE le sottoscrizioni poste in calce alla proposta di deliberazione;

A VOTI unanimi espressi nei modi di legge;

DELIBERA

per le motivazioni espresse in narrativa che qui si intendono integralmente riportate:

1. **DI APPROVARE** la relazione del Presidente Della Giunta Regionale.
2. **DI RILASCIARE**, per l'*Intervento: P1628. Progetto definitivo per l'adeguamento in materia di salute e sicurezza, emissioni in atmosfera e disciplina acque meteoriche dell'impianto di depurazione dell'agglomerato di San Marco in Lamis*" Proponente – Acquedotto Pugliese S.p.A, in accordo con il Parere Tecnico, allegato e parte integrante e sostanziale del presente provvedimento (ALLEGATO A) e con il parere della Soprintendenza Archeologia, belle arti e paesaggio per le provincie di Barletta-Andria-Trani e Foggia espresso con nota prot. n. 13937 del 19.12.2022, l'**Autorizzazione Paesaggistica in deroga** ai sensi dell'art. 146 del D.Lgs. 42/2004 e dell'art. 90 delle NTA del PPTR, in deroga ai sensi dell'art. 95 delle medesime NTA.
3. **DI PUBBLICARE** il presente provvedimento sul BURP in versione integrale.
4. **DI NOTIFICARE** il presente provvedimento, a cura del Servizio Osservatorio e Pianificazione Paesaggistica:
 - alla Provincia BAT;
 - alla Soprintendenza Archeologia, belle arti e paesaggio per le provincie di Barletta-Andria-Trani e Foggia;
 - all'Acquedotto Pugliese S.p.A;
 - al Comune di san marco in Lamis.

Il Segretario generale della Giunta
ANNA LOBOSCO

Il Presidente della Giunta
MICHELE EMILIANO



**REGIONE
PUGLIA**

**DIPARTIMENTO AMBIENTE, PAESAGGIO E
QUALITÀ URBANA**

**SEZIONE TUTELA E VALORIZZAZIONE DEL
PAESAGGIO**

**Servizio Osservatorio e Pianificazione
Paesaggistica**



Vincenzo
Lasorella
06.02.2023
08:31:05
GMT+00:00

ALLEGATO A

Codice CIFRA: AST/DEL/2023/00008

Comune di San Marco in Lamis (FG).

Intervento: P1628. Progetto definitivo per l'adeguamento in materia di salute e sicurezza, emissioni in atmosfera e disciplina acque meteoriche dell'impianto di depurazione a servizio dell'agglomerato di San Marco in Lamis.

DOCUMENTAZIONE IN ATTI

PREMESSO che con nota prot. n. 27039 del 28.04.2022, acquisita al prot. regionale col n. 145/5551 del 28.06.2022, in relazione al progetto in oggetto l'Acquedotto Pugliese (di seguito AQP) ha trasmesso istanza di rilascio di Accertamento di compatibilità paesaggistica in deroga, ai sensi degli artt. 91 e 95 delle NTA del PPTR, poiché, come rappresentato in detta nota "l'istanza resasi necessaria in quanto con comunicazione prot n. 2730 del 10/02/2022, confermata con successiva nota n.5392 del 14/03/2022, il Settore Urbanistica del Comune ha trasmesso il parere della Commissione per il Paesaggio risultato non favorevole e di seguito riportato: "l'intervento risulta non ammissibile ai sensi e per effetto dei vincoli gravanti del PPTR ascrivibili agli articoli 53, 55 e 82 delle NTA del PPTR. Trattandosi di opera di interesse pubblico, ai sensi dell'art. 95 delle NTA del PPTR, si richieda provvedimento di deroga presso la Regione Puglia."

La documentazione trasmessa con la suddetta nota risulta costituita dai seguenti elaborati:

NOME File	IMPRONTA MD5
ED.00 Elenco elaborati_Rev00.pdf	5bad2fd7936e118559a9b2c3a1d33d9e
ED.01 Relazione generale_Rev00.pdf	fc59267edff3c7391dbe2ca0320ec679
ED.02.01 Relazione tecnica acque meteoriche_Rev00.pdf	0f3bceae938433c7a632667061a6edd
ED.02.02 Relazione tecnica impianti di deodorizzazione_Rev00.pdf	820c9a2fa5c45d573bfc0e2007e9920b
ED.03 Relazione geotecnica_Rev00.pdf	6ba701c59c72f899eda7932cf49a767c
ED.04.01 Relazione sulle nuove strutture_Rev00.pdf	d36469cba32db473686ab89e3150266e
ED.04.02 Relazione strutture esistenti_Rev00.pdf	4524434f784078088bfaaed91cbc962
ED.04.03 Tabulati locale grigliatura_Rev00.pdf	ee46e772089352ae56131221b247f13c
ED.04.04 Tabulati locale lavatore sabbie_Rev00.pdf	6014b044a38e7ed1cdb51a88f4a9be80
ED.04.05 Tabulati locale cassone fanghi_Rev00.pdf	629e802f5649177e67b79e6819142a9f
ED.04.06 Tabulati basamento biofiltro tipo 1_Rev00.pdf	e2ef997ed094262fadfb485ea5720dcc
ED.04.07 Tabulati basamento biofiltro tipo 2_Rev00.pdf	82d4efab0abb944943dd84b43494e75a
ED.04.08 Tabulati vasca acque meteoriche_Rev00.pdf	7fdd701b1f4f4cc2517b327a8b08dac9
ED.04.09 Tabulati copertura equalizzazione_Rev00.pdf	e5c5bce3211324fbd51dd458d7f0b0f
ED.04.10 Tabulati copertura stabilizzazione_Rev00.pdf	806f0be0c373c5ff2c573c6f8148407e
ED.04.11 Tabulati copertura ispessitore_Rev00.pdf	14f1ca71283fca425072e85d63863e6e



**REGIONE
PUGLIA**

**DIPARTIMENTO AMBIENTE, PAESAGGIO E
QUALITÀ URBANA**

**SEZIONE TUTELA E VALORIZZAZIONE DEL
PAESAGGIO**

**Servizio Osservatorio e Pianificazione
Paesaggistica**

ED.04.12 Relazione sui materiali_Rev00.pdf	995e3dc4d1b990f8d3de782b98f8c769
ED.04.13 Piano di manutenzione strutture_Rev00.pdf	88030e6064775f3d4d7a1bacac39903
ED.04.14 Relazione accettabilit... risultati_Rev00.pdf	4ad3834b333d8353989404db075d8e53
ED.05.01 Relazione impianto elettrico_Rev00.pdf	fe216f7b92fc9904a2cb1b6f220b0e09
ED.05.02 Calcoli impianti elettrici_Rev00.pdf	95df9bb923bbc156655fb8e6c3b363fa
ED.06 Relazione sulla gestione delle materie_Rev00.pdf	6be6c97e075fa89f792d0abd0de14487
ED.07.01 Disciplinari AQP_Rev00.pdf	5e7be1c2460c1d433f5f840ccf44647
ED.07.02 Disciplinare apparecchiature elettromeccaniche_Rev00.pdf	5079dd05c136f948b431dbc57d5c93f9
ED.08 Elenco prezzi unitari_Rev00.pdf	5edac7fa0d885b2a473c135799475dfe
ED.09 Analisi dei nuovi prezzi.pdf	3ae1c2a18866047c9ce7dca2fcd5b212
ED.10 Computo metrico estimativo_Rev00.pdf	54805a678bbf79f62512b0cb03a6d8bb
ED.11 Quadro economico_Rev00.pdf	92a7e6906ef126a45eedccfc6001b821
ED.12 Quadro di incidenza della manodopera_Rev00.pdf	28932cbc31e1ac12a52b42cd0e0d79dd
ED.13.01 Piano di Sicurezza e Coordinamento.pdf	fb667a56b7bc2f2a25a02b71e5f2361e
ED.13.02 Fascicolo dell'opera.pdf	66f65c9129af78e26de80afa6194c5e2
ED.14 Piano di manutenzione_Rev00.pdf	89ff66bf8f93bd06d3ffd272ebc57c71
ED.15.01 CSA parte amministrativa_Rev00.pdf	0c292b8f799dc084d95a4169d75d9e86
ED.15.02 CSA parte tecnica_Rev00.pdf	1a7799d249c90997317c07d6c84b6c00
ED.16 Schema di contratto_Rev00.pdf	37c6d939fea93455dc82bbf5e234131
ED.17 Cronoprogramma_Rev00.pdf	b0aff9ece1b359d5b6459d56df6a0a10
ED.18 Relazione interferenze_Rev00.pdf	8dd77ce1d3811fab546a5e512be1f5c9c
ED.19 Studio di fattibilit... ambientale_Rev00.pdf	94ee85de586eab72845193683c5fd326
ED.20 Relazione paesaggistica_Rev00.pdf	78075a3d716ee1275777f627ea6be2a
ED.21 Rilievo fotografico_Rev00.pdf	2f64a94309d2f1d7a33bb489f5aaf79
ED.22 Relazione geologica_Rev00.pdf	725770d3906b75aaaab487e576e20f2c
ED.23.01 Report Indagini geognostiche_Rev00.pdf	2fd890483ff5f8e8ea80e8189f54d8
ED.23.02 Report Indagini diagnostiche sulle strutture_Rev00.pdf	841a644d8a1b9dbd4adf24db792c820e
ED.24 Piano di monitoraggio ambientale_Rev00.pdf	48c83b68e355dc5dde23aa700d1510d0
EG.01 Stralcio IGM_Rev00.pdf	5f04718c24218487fca843a63a2e921d
EG.02 Stralcio CTR_Rev00.pdf	c7079dc79b05082b7d371b062718cd79
EG.03.01 Stralcio PUG_Rev00.pdf	f32018da736cccd42fc5963a4e9646d
EG.03.02 Stralcio mappa catastale.pdf	c91b959016660bae0841134552728b96
EG.04 Stralcio Ortofoto.pdf	6eb23c9fa39713fd3ffdd83461cacab7
EG.05.01 Stralcio PPTR_Rev00.pdf	c5e78b5eda6178ea788b880d23d2c115
EG.05.02 Stralcio PPTR_Rev00.pdf	338a5a4b83f25b34ca03e5e053cf64e8
EG.05.03 Stralcio PPTR_Rev00.pdf	a9d14a7a42031ff5a10a99d195372e96
EG.05.04 Stralcio PPTR_Rev00.pdf	90b5b9de0a7bf418f4f5b5cf2eb57d5e
EG.06 Stralcio PAI_Rev00.pdf	e80fe4160c0f46988f5faa2e4094e7c0
EG.07 Stralcio Carta Idrogeomorfologica_Rev00.pdf	793ec47713b0a25ec526d84d8d272331
EG.08 Stralcio Aree Naturali Protette_Rev00.pdf	5def7b98748ada85269a22d03ab37b99
EG.09 Planimetria stato di fatto_Rev00.pdf	fc403c18433af19c27a11e58eb11bd39
EG.10 Planimetria generale progetto_Rev00.pdf	0723171035e2c18dfb6c7e0936a5de0c
EG.11 Schema processo stato di fatto_Rev00.pdf	85f779a894e751e68b241f31be43dba6



**REGIONE
PUGLIA**

**DIPARTIMENTO AMBIENTE, PAESAGGIO E
QUALITÀ URBANA**

**SEZIONE TUTELA E VALORIZZAZIONE DEL
PAESAGGIO**

**Servizio Osservatorio e Pianificazione
Paesaggistica**

EG.12 Schema processo di progetto_Rev00.pdf	71fda7c1a5f521ea97161e4d439b0078
EG.13.01 Planimetria acque meteoriche.pdf	0a832e13f385b85bb365f1f51ac614b1
EG.13.02 Profili acque meteoriche_Rev00.pdf	39eb0532067e0ce871c21e6283182404
EG.13.03 Particolari acque meteoriche_Rev00.pdf	39cd36143cbf74c1d9c5eab977482404
EG.13.04 Strutture acque meteoriche_Rev00.pdf	8ebd1f7bb4afa93c473de64b9021ea84
EG.14.01 Planimetria deodorizzazioni_Rev00.pdf	43b7bfbeb0f954cb966ebbf87bc9f33e
EG.14.02_Deodorizzazione grigliatura-sollevamento_Rev00.pdf	5470016932e52a9bb50cced02a4f2c93
EG.14.03 Deodorizzazione dissabbiatura-equalizzazione_Rev00.pdf	88b24c36c9efbe9eb874160182bf69b4
EG.14.04 Deodorizzazione stabilizzazione fanghi_Rev00.pdf	e370b8fdd5dd0610ece7ae3dec702ea0
EG.14.05 Deodorizzazione disidratazione fanghi_Rev00.pdf	055338ce9b39c2d5175ef92f98b91db1
EG.14.06 Locale grigliatura strutture_Rev00.pdf	e11a0a607f789137175d2625750de915
EG.14.07 Locale grigliatura particolari_Rev00.pdf	8d90bae19f4b1baa398d96eedb021ddd
EG.14.08 Locale sabbie strutture_Rev00.pdf	89df2134ce56baa10bee96975a4e8bd0
EG.14.09 Locale sabbie particolari_Rev00.pdf	3fe8fc99881126b85544d292099e81a4
EG.14.10 Locale fanghi strutture_Rev00.pdf	f4115385d10936ab814de664060b37e9
EG.14.11 Locale fanghi particolari_Rev00.pdf	66fe7960340f46dbfa50f6f59dfc1f4
EG.14.12 Coperture in tegoli di alluminio_Rev00.pdf	933be5a98746816b23795b39a3a2d898
EG.14.13 Basamenti biotrickling tipo 1_Rev00.pdf	8a7e6151b35982e110e42fa33e7a1d35
EG.14.14 Basamento biotrickling tipo 2_Rev00.pdf	ae1a6e95fe089512c2afd3f3379c0abd
EG.15.01 Planimetria impianto elettrico_Rev00.pdf	85075228ed9151bdd0ee19ebc7cc4d9c
EG.15.02 Pianta locale quadri_Rev00.pdf	cff3bf31e1b9f2646214bb8df83cb950
EG.15.03 Pianta locale grigliatura, lavatore sabbie e cassone fanghi_Rev00.pdf	f5c94c1533510246766b36469d0cb436
EG.15.04 Schemi elettrici_Rev00.pdf	5a02dfccb153f6ddb3999263363eb7fe
E_0009522_15022022_P1628_San Marco in Lamis_PARERE COMP.PAESAGGISTICA.pdf	18f98a40115e3302ac267c17f4524dad
E_16819_15032022_P1628_San marco in Lamis_NOTA UTC del 14-03--2022 AQP parere CLP San Marco in L..pdf	e8bf17b04d2708048abb9fa9b896b0ea
Istanza e dichiarazione art 91nta PPTR_DD_149_2017_Modello unificato.pdf.p7m	00ee1bb859ba97b8263d83377b5d837b
P1628_Nota - U - prot.18947 del 23032022_Richiesta aut. paesaggistica in deroga_rev 2.pdf	bf42d08d3c84bda0a0b2ed77772d24a7
Planimetria opere totali di progetto.pdf	22b0580e1b57ddfe1bd3f7744eba29f0

Con successiva nota protocollo n. 145/5697 del 01.07.2022 questa Sezione a seguito della consultazione della suddetta documentazione ha richiesto integrazioni al Comune e al proponente e ha rappresentato che:

*“(…) l'intervento in oggetto interessa direttamente le “Aree appartenenti alla rete dei tratturi” in particolare il “**Reagio Braccio Nunziatella Stignano**” così come definito all'art. 76.2b delle NTA del PPTR, tra le Testimonianze della stratificazione insediativa.*

Il suddetto art. 76.2b riporta che: “nelle more dell'approvazione del Quadro di assetto regionale, di cui alla LR n. 4 del 5.2.2013, i piani ed i progetti che interessano le parti di tratturo sottoposte a vincolo ai sensi della Parte II e III del Codice dovranno acquisire le autorizzazioni previste dagli artt. 21 e 146 dello stesso Codice”.



**REGIONE
PUGLIA**

**DIPARTIMENTO AMBIENTE, PAESAGGIO E
QUALITÀ URBANA**

**SEZIONE TUTELA E VALORIZZAZIONE DEL
PAESAGGIO**

**Servizio Osservatorio e Pianificazione
Paesaggistica**

Con DGR 819 del 2 maggio 2019 (pubblicata sul BURP n. 57 del 28 maggio 2019) è stato approvato definitivamente il Quadro di Assetto dei Tratturi (QAT), che classifica il suddetto Regio Braccio Nunziatella Stignano (rif. 10) tra i tratturi nei contesti extraurbani come sub. a). Nella documentazione trasmessa l'AQP ha specificato che l'opera in oggetto è un'opera di pubblica utilità.

La Relazione Generale del QAT a pag. 179 precisa che per "le aree appartenenti formalmente ai tronchi tratturali classificati sub. a), se destinate, di fatto, ad opere pubbliche o di pubblico interesse (es. coincidenti con strade, ferrovie, piste ciclabili, ecc.), sono da considerarsi automaticamente suscettibili sub b). Per la loro esatta identificazione si rimanda alle determinazioni che saranno assunte dai Comuni in sede di redazione dei Piani Locali di Valorizzazione."

Tutto ciò premesso, considerato che per il Comune di San Marco in Lamis non risulta essere stato redatto il Piano Locale di Valorizzazione dei tratturi, a mente del suddetto art. 76.2.b dovrà essere avviato, per l'intervento in oggetto, il procedimento per il rilascio di "Autorizzazione paesaggistica" ai sensi dell'art.146 del D.Lgs 42/2004 ex art. 90 delle NTA del PPTR in deroga ai sensi dell'art. 95."

Con nota prot. n. 44237 del 12.07.2022, acquisita al prot. regionale col n. 145/5972 del 12.07.2022, il proponente in riscontro alla richiamata nota regionale, oltre all'istanza di richiesta finalizzata al rilascio dell'"Autorizzazione paesaggistica" ai sensi dell'art.146 del D.lgs 42/2004 ex art. 90 delle NTA del PPTR in deroga ai sensi dell'art. 95 e all'attestazione di versamento degli oneri istruttori previsti dall'art. 10 bis della LR 20/2009, ha trasmesso la seguente documentazione:

NOME File	IMPRONTA MD5
nota Regione prot_5697_2022-07-01.pdf	4534bb67343bdba2a4c5833aa7b9bde
ED.00 Elenco elaborati_Rev00.pdf	2c7424e3e5d89509d366e76deb5d457
ED.01 Relazione generale_Rev00.pdf	fc59267edff3c7391dbe2ca0320ec679
ED.02.01 Relazione tecnica acque meteoriche_Rev00.pdf	0f3bceae938433c7a632667061a6edd
ED.02.02 Relazione tecnica impianti di deodorizzazione_Rev00.pdf	820c9a2fa5c45d573bfc0e2007e9920b
ED.03 Relazione geotecnica_Rev00.pdf	6ba701c59c72f899eda7932c49a767c
ED.04.01 Relazione sulle nuove strutture_Rev00.pdf	d36469cba32db473686ab89e3150266e
ED.04.02 Relazione strutture esistenti_Rev00.pdf	4524434f784078088bfaaed91cbc962
ED.04.03 Tabulati locale grigliatura_Rev00.pdf	ee46e772089352ae56131221b247f13c
ED.04.04 Tabulati locale lavatore sabbie_Rev00.pdf	6014b04a38e7ed1cdeb51a88f4a9be80
ED.04.05 Tabulati locale cassone fanghi_Rev00.pdf	629e802f5649177e67b79e6819142a9f
ED.04.06 Tabulati basamento biofiltro tipo 1_Rev00.pdf	e2ef997ed094262fadfb485ea5720dcc
ED.04.07 Tabulati basamento biofiltro tipo 2_Rev00.pdf	82d4efab0abb944943dd84b43494e75a
ED.04.08 Tabulati vasca acque meteoriche_Rev00.pdf	7fdd701b1f4f4cc2517b327a8b08dac9
ED.04.09 Tabulati copertura equalizzazione_Rev00.pdf	e5c5bc3211324fbd51dd458d7f0b0f
ED.04.10 Tabulati copertura stabilizzazione_Rev00.pdf	806f0be0c373c5ff2c573c6f8148407e
ED.04.11 Tabulati copertura ispessitore_Rev00.pdf	14f1ca71283fca425072e85d63863e6e
ED.04.12 Relazione sui materiali_Rev00.pdf	995e3dc4d1b990f8d3de782b98f8c769
ED.04.13 Piano di manutenzione strutture_Rev00.pdf	88030e6064775f3d4d7a1bacacf39903
ED.04.14 Relazione accettabilit... risultati_Rev00.pdf	4ad3834b333d8353989404db075d8e53



**REGIONE
PUGLIA**

**DIPARTIMENTO AMBIENTE, PAESAGGIO E
QUALITÀ URBANA**

**SEZIONE TUTELA E VALORIZZAZIONE DEL
PAESAGGIO**

**Servizio Osservatorio e Pianificazione
Paesaggistica**

ED.05.01 Relazione impianto elettrico_Rev00.pdf	fe216f7b92fc9904a2cb1b6f220b0e09
ED.05.02 Calcoli impianti elettrici_Rev00.pdf	95df9bb923bbc156655fb8e6c3b363fa
ED.06 Relazione sulla gestione delle materie_Rev00.pdf	6be6c97e075fa89f792d0abd0de14487
ED.07.01 Disciplinari AQP_Rev00.pdf	5e7be1c2460c1d433f5f5840ccf44647
ED.07.02 Disciplinare apparecchiature elettromeccaniche_Rev00.pdf	5079dd05c136f948b431dbc57d5c93f9
ED.08 Elenco prezzi unitari_Rev00.pdf	5edac7fa0d885b2a473c135799475dfe
ED.09 Analisi dei nuovi prezzi.pdf	3ae1c2a18866047c9ce7dca2fcd5b212
ED.10 Computo metrico estimativo_Rev00.pdf	54805a678bbf79f62512b0cb03a6d8bb
ED.11 Quadro economico_Rev00.pdf	92a7e6906ef126a45eecedfc6001b821
ED.12 Quadro di incidenza della manodopera_Rev00.pdf	28932cbc31e1ac12a52b42cd0e0d79dd
ED.13.01 Piano di Sicurezza e Coordinamento.pdf	fb667a56b7bc2f2a25a02b71e5f2361e
ED.13.02 Fascicolo dell'opera.pdf	66f65c9129af78e26de80afa6194c5e2
ED.14 Piano di manutenzione_Rev00.pdf	89ff66bf8f93bd06d3ffd272ebc57c71
ED.15.01 CSA parte amministrativa_Rev00.pdf	0c292b8f799dc084d95a4169d75d9e86
ED.15.02 CSA parte tecnica_Rev00.pdf	1a7799d249c90997317c07d6c84b6c00
ED.16 Schema di contratto_Rev00.pdf	37c6d939fea93455dc82db6f5e234131
ED.17 Cronoprogramma_Rev00.pdf	b0aff9ece1b359d5b6459d56df6a0a10
ED.18 Relazione interferenze_Rev00.pdf	8dd7ce1d3811fab546a5e512be1f5c9c
ED.19 Studio di fattibilit... ambientale_Rev00.pdf	5e64d76efa355564051f888210c59ba5
ED.20 Relazione paesaggistica_Rev00.pdf	db489442a2414a0c1d1211aecd63fb6
ED.21 Rilievo fotografico_Rev00.pdf	2f64a94309d2f1d7a33b489f5aaf79
ED.22 Relazione geologica_Rev00.pdf	725770d3906b75aaaab487e576e20f2c
ED.23.01 Report Indagini geognostiche_Rev00.pdf	2fd890483ff5f8e8ea80ee8189f54d8
ED.23.02 Report Indagini diagnostiche sulle strutture_Rev00.pdf	841a644d8a1b9dbd4adf24db792c820e
ED.24 Piano di monitoraggio ambientale_Rev00.pdf	48c3b68e355dc5dde23aa700d1510d0
EG.01 Stralcio IGM_Rev00.pdf	5f04718c24218487fca843a63a2e921d
EG.02 Stralcio CTR_Rev00.pdf	c7079dc79b05082b7d371b062718cd79
EG.03.01 Stralcio PUG_Rev00.pdf	f32018da736ccdd42fc5963a4e9646d
EG.03.02 Stralcio mappa catastale.pdf	c91b959016660bae0841134552728b96
EG.04 Stralcio Ortofoto.pdf	6eb23c9fa39713fd3ffdd83461cacab7
EG.05.01 Stralcio PPTR_Rev00.pdf	c5e78b5eda6178ea788b880d23d2c115
EG.05.02 Stralcio PPTR_Rev00.pdf	338a5a4b83f25b34ca03e5e053cf64e8
EG.05.03 Stralcio PPTR_Rev00.pdf	a9d14a7a42031ff5a10a99d195372e96
EG.05.04 Stralcio PPTR_Rev00.pdf	90b5b9de0a7bf418f4f5b5cf2eb57d5e
EG.06 Stralcio PAI_Rev00.pdf	e80fe4160c0f46988f5faa2e4094e7c0
EG.07 Stralcio Carta Idrogeomorfologica_Rev00.pdf	793ec47713b0a25ec526d84d8d272331
EG.08 Stralcio Aree Naturali Protette_Rev00.pdf	5def7b98748ada85269a22d03ab37b99
EG.09 Planimetria stato di fatto_Rev00.pdf	fc403c18433af19c27a11e58eb11bd39
EG.10 Planimetria generale progetto_Rev00.pdf	0723171035e2c18dfb6c7e0936a5de0c
EG.11 Schema processo stato di fatto_Rev00.pdf	85f779a894e751e68b241f31be43dba6
EG.12 Schema processo di progetto_Rev00.pdf	71fda7c1a5f521ea97161e4d439b0078
EG.13.01 Planimetria acque meteoriche.pdf	0a832e13f385b85bb365f1f51ac614b1



**REGIONE
PUGLIA**

**DIPARTIMENTO AMBIENTE, PAESAGGIO E
QUALITÀ URBANA**

**SEZIONE TUTELA E VALORIZZAZIONE DEL
PAESAGGIO**

**Servizio Osservatorio e Pianificazione
Paesaggistica**

EG.13.02 Profili acque meteoriche_Rev00.pdf	39eb0532067e0ce871c21e6283182404
EG.13.03 Particolari acque meteoriche_Rev00.pdf	39cd36143cbf74c1d9c5eab977482404
EG.13.04 Strutture acque meteoriche_Rev00.pdf	8ebd1f7bb4afa93c473de64b9021ea84
EG.14.01 Planimetria deodorizzazioni_Rev00.pdf	43b7bfbef0f954cb966ebbf87bc9f33e
EG.14.02 Deodorizzazione grigliatura-sollevamento_Rev00.pdf	5470016932e52a9bb50cced02a4f2c93
EG.14.03 Deodorizzazione dissabbiatura-equalizzazione_Rev00.pdf	88b24c36c9efbe9eb874160182bf69b4
EG.14.04 Deodorizzazione stabilizzazione fanghi_Rev00.pdf	e370b8fdd5dd0610ece7ae3dec702ea0
EG.14.05 Deodorizzazione disidratazione fanghi_Rev00.pdf	055338ce9b39c2d5175ef92f98b91db1
EG.14.06 Locale grigliatura strutture_Rev00.pdf	e11a0a607f789137175d2625750de915
EG.14.07 Locale grigliatura particolari_Rev00.pdf	8d90bae19f4b1baa398d96eedb021ddd
EG.14.08 Locale sabbie strutture_Rev00.pdf	89df2134ce56baa10bee96975a4e8bd0
EG.14.09 Locale sabbie particolari_Rev00.pdf	3fe8fc99881126b85544d292099e81a4
EG.14.10 Locale fanghi strutture_Rev00.pdf	f4115385d10936ab814de664060b37e9
EG.14.11 Locale fanghi particolari_Rev00.pdf	66fe7960340f46dbfa50f6f559dfc1f4
EG.14.12 Coperture in tegoli di alluminio_Rev00.pdf	933be5a98746816b23795b39a3a2d898
EG.14.13 Basamenti biotrickling tipo 1_Rev00.pdf	8a7e6151b35982e110e42fa33e7a1d35
EG.14.14 Basamento biotrickling tipo 2_Rev00.pdf	ae1a6e95fe089512c2afd3f3379c0abd
EG.15.01 Planimetria impianto elettrico_Rev00.pdf	85075228ed9151bdd0ee19ebc7cc4d9c
EG.15.02 Pianta locale quadri_Rev00.pdf	cff3bf31e1b9f2646214b8df83cb950
EG.15.03 Pianta locali grigliatura, lavatore sabbie e cassone fanghi_Rev00.pdf	f5c94c1533510246766b36469d0cb436
EG.15.04 Schemi elettrici_Rev00.pdf	5a02dfccb153f6ddb3999263363eb7fe
EG.16 Planimetria generale impianto - Stato di progetto - Aree a verde_Rev00.pdf	88b6a596a23c62adf24a684b0a943baa
P1628 San Marco in Lamis 2022.07.08\istanza\AP_modello_art 146_90 nta PPTR_DD_149_2017.pdf.p7m	9538682d36894497b187fcc5eb33c564
39585ddd514f3e741dea291d8a8002520d3 (1).pdf	7444132c759d38e83c8965ecd04e7083
7006251 euro 481,51 regione puglia 11-7-22.pdf	6a045c8791dcd20312074ed1271c3b13
7006251 euro 481,51 Regione Puglia CONTABILE .pdf	3c48ea684147a1e2b9a3755d3a5e2996

Con nota prot. n. 20682 del 25.10.2022 acquisita al prot. regionale col n. 145/9048 del 28.10.2022, il Comune ha riscontrato la richiamata nota regionale protocollo n. 145/5697 del 01.07.2022.

Dato che per i lavori in oggetto:

- con nota prot. n. 145/9287 del 07.11.2022 questa Sezione ha provveduto a comunicare l'avvio del procedimento ed il nominativo del tecnico responsabile del procedimento, ai sensi dell'art. 7 della LN n. 241/1990 inviando la relazione tecnica illustrativa e la proposta di provvedimento alla competente Soprintendenza.
- con nota prot. n. 13937 del 19.12.2022, acquisita al prot. regionale col n. 145/736 del 25.01.2023, la Soprintendenza ha espresso, per il progetto in oggetto, il proprio parere obbligatorio e vincolante favorevole condividendo la nota prot. 145/9287 del 07.11.2022 di questa Sezione.



**REGIONE
PUGLIA**

**DIPARTIMENTO AMBIENTE, PAESAGGIO E
QUALITÀ URBANA**

**SEZIONE TUTELA E VALORIZZAZIONE DEL
PAESAGGIO**

**Servizio Osservatorio e Pianificazione
Paesaggistica**

DESCRIZIONE DELL'INTERVENTO

Dalla consultazione della documentazione agli atti si rileva che l'intervento in oggetto interessa l'esistente Depuratore delle acque reflue urbane di San Marco in Lamis, sito in località "Contrada Foresta Lancuglia".

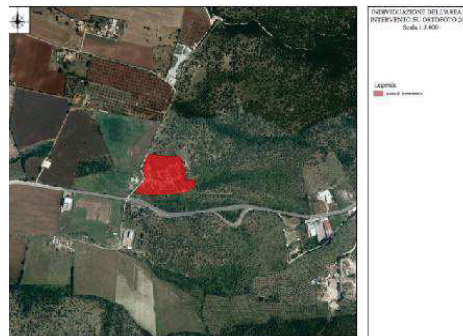

Il Comune è dotato del Piano Urbanistico Generale (PUG), approvato definitivamente dalla Giunta Regionale con Deliberazione del 03 agosto 2007 e pubblicato sul BURP n. 120/2007.

Così come rappresentato nella Relazione Generale l'impianto di depurazione di San Marco in Lamis, secondo quanto indicato nel Piano di Tutela delle Acque (PTA) della Regione Puglia, serve un agglomerato da 23.761 A.E. Totali Urbani. Al depuratore sono addotti, attraverso il collettore fognario cittadino, i reflui civili o assimilabili provenienti dalla città di San Marco in Lamis, la cui fognatura è del tipo separato.

Il recapito finale è rappresentato dal corpo idrico superficiale "Vallone Stignano" tributario del "Torrente Candelaro" ed i limiti da rispettare per la qualità dello scarico sono quelli della tab. 4 dell'allegato 5 alla parte III del D.Lgs. 152/2006. La potenzialità dell'impianto è di 25.000 abitanti equivalenti.

Le opere di prevista realizzazione sono finalizzate all'adeguamento alle norme in materia di salute e sicurezza, emissioni in atmosfera e disciplina acque meteoriche di dilavamento dell'impianto di depurazione a servizio dell'agglomerato urbano.

Le **opere di prevista realizzazione** possono essere suddivise nei seguenti macro settori di intervento:

1. interventi relativi all'abbattimento delle emissioni in atmosfera e per **l'adeguamento alle norme in materia di salute e sicurezza;**
2. interventi relativi alla **realizzazione della rete di raccolta delle acque meteoriche.**



**REGIONE
PUGLIA**

**DIPARTIMENTO AMBIENTE, PAESAGGIO E
QUALITÀ URBANA**

**SEZIONE TUTELA E VALORIZZAZIONE DEL
PAESAGGIO**

**Servizio Osservatorio e Pianificazione
Paesaggistica**

Con riferimento al precedente **punto n. 1** il progetto prevede i seguenti interventi:

- Copertura a raso in lamiera mandorlata di alluminio delle sezioni di sollevamento iniziale dei liquami, sollevamento dreni e pozzetti comunicanti alla dissabbiatura/disoleatura;
- Copertura del cassone smaltimento fanghi, del lavatore sabbie con relativo accumulo e della stazione di grigliatura compreso cassonetto di raccolta mondiglia con struttura in carpenteria metallica e pannelli del tipo sandwich;
- Sostituzione del carroponete 'va e vieni' per la stazione di dissabbiatura/disoleatura ed installazione di una copertura in alluminio a livello del calpestio per l'intera estensione della vasca con interruzione centrale, in corrispondenza del montante della raschia, in materiale plastico, apribile al passaggio del carroponete;
- Captazione aria esausta per trattamento dal comparto di disidratazione dei fanghi;
- Copertura della vasche di stabilizzazione aerobica, vasche di equalizzazione ed ispessitore fanghi con pannelli in alluminio autoportanti e pedonabili;
- Installazione impianto di Biotrickling 01 per captazione aria esausta da stazione di grigliatura e pozzetto di sollevamento iniziale;
- Installazione impianto di Biotrickling 02 per captazione aria esausta da stazione di dissabbiatura/disoleatura e pozzetti adiacenti, lavatore sabbie con relativo accumulo e vasche di equalizzazione;
- Installazione impianto di Biotrickling 03 per captazione aria esausta da vasche di digestione aerobica.

Con riferimento al precedente **punto n. 2** il progetto prevede i seguenti interventi:

- realizzazione di un sistema di raccolta e trasporto ad un pozzetto che funge da recapito finale delle acque meteoriche e da ripartizione tra acque di prima e seconda pioggia;
- realizzazione di una vasca di prima pioggia per il sollevamento delle acque a monte dell'impianto di depurazione nella stazione di grigliatura;
- realizzazione di una vasca per il riuso delle acque di seconda pioggia dotata di pompa;
- realizzazione di una vasca per il sollevamento delle acque eccedenti di seconda pioggia al recapito finale nella vasca di compenso.

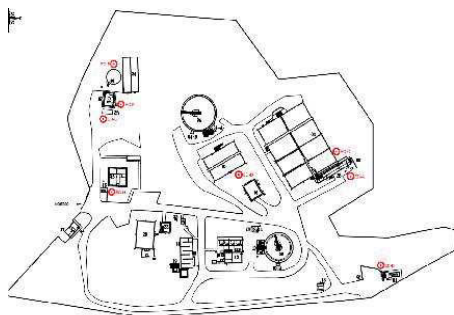

EMISSIONI DIFFUSE SIGNIFICATIVE -

- ED-A DISSABBIATURA/DISOLEATURA
- ED-B GRIGLIATURA / SOLLEVAMENTO INZIALE
- ED-C EQUALIZZAZIONE
- ED-D DIGESTIONE AEROBICA
- ED-E ISPESSENTAMENTO
- ED-F DISIDRATAZIONE MECCANICA
- ED-G CASSONE SMALTIMENTO FANGHI
- ED-H SOLLEVAMENTO DRENI

**DIPARTIMENTO AMBIENTE, PAESAGGIO E
QUALITÀ URBANA**
**SEZIONE TUTELA E VALORIZZAZIONE DEL
PAESAGGIO**
**Servizio Osservatorio e Pianificazione
Paesaggistica**

(TUTELE DEFINITE DAL PIANO PAESAGGISTICO TERRITORIALE - PPTR)

Dalla consultazione degli elaborati del PPTR approvato con DGR n. 176 del 16.02.2015 si rappresenta che l'intervento ricade in un'area qualificata come:

STRUTTURA IDRO-GEOMORFOLOGICA
Componenti geomorfologiche
Ulteriore Contesto Paesaggistico

- UCP - "**Versanti**" soggetto agli indirizzi di cui all'art. 51, alle direttive di cui all'art. 52 e alle misure di salvaguardia e utilizzazione di cui all'art. 53 delle NTA del PPTR. Nel merito detto UCP è interessato, così come indicato nella nota dell'AQP n. 11028 del 21.02.2022, dalla realizzazione delle coperture dei comparti esistenti di sollevamento iniziale, sollevamento dreni e grigliatura, ovvero trattasi di coperture leggere, piane e rimovibili che riguardano comparti già esistenti. Detti interventi non risultano essere in contrasto con le suddette misure di salvaguardia e utilizzazione di cui all'art. 53 delle NTA del PPTR. Si rimanda al paragrafo successivo per la verifica della coerenza dell'intervento con gli obiettivi di qualità e la normativa d'uso di cui all'art. 37 atteso che in ragione di quanto previsto dall'art. 53 delle NTA del PPTR sono inammissibili tutti gli interventi in contrasto con gli obiettivi di qualità e la normativa d'uso.
- UCP - "**Grotte**" denominata "*Antri delle Fate (Sin Grotta Valle Stignano 1)*" soggetto agli indirizzi di cui all'art. 51, alle direttive di cui all'art. 52 e alle misure di salvaguardia e utilizzazione di cui all'art. 55 delle NTA del PPTR. Nel merito detto UCP è interessato, così come indicato nella nota dell'AQP n. 11028 del 21.02.2022, dalla realizzazione di una nuova vasca per la raccolta, il trattamento, il riuso e il rilancio delle acque meteoriche. Detto intervento risulta in contrasto con le suddette misure di salvaguardia e utilizzazione di cui all'art. 55 delle NTA del PPTR che ritiene rispettivamente al punto a2) e a4) non ammissibili piani, progetti e interventi che comportano la:
 - nuova edificazione;



**REGIONE
PUGLIA**

**DIPARTIMENTO AMBIENTE, PAESAGGIO E
QUALITÀ URBANA**

**SEZIONE TUTELA E VALORIZZAZIONE DEL
PAESAGGIO**

**Servizio Osservatorio e Pianificazione
Paesaggistica**

- *realizzazione e ampliamento di impianti per la depurazione delle acque reflue, per lo smaltimento e il recupero dei rifiuti.*

Si rimanda al paragrafo successivo per la verifica della coerenza dell'intervento con gli obiettivi di qualità e la normativa d'uso di cui all'art. 37 atteso che in ragione di quanto previsto dall'art. 55 delle NTA del PPTR sono inammissibili tutti gli interventi in contrasto con gli obiettivi di qualità e la normativa d'uso.

STRUTTURA ANTROPICA E STORICO-CULTURALE

Componenti culturali e insediative

Ulteriore contesto Paesaggistico

- UCP - **"Testimonianze della stratificazione insediativa - Aree appartenenti alla rete dei tratturi"** denominato il **"Regio Braccio Nunziatella Stignano"** soggetto agli indirizzi di cui all'art. 77, alle direttive di cui all'art. 78 e alle misure di salvaguardia e utilizzazione di cui all'art. 81 delle NTA del PPTR.

Nel merito detto UCP è interessato, così come indicato nella nota dell'AQP n. 11028 del 21.02.2022, dalla realizzazione delle coperture dei comparti esistenti di sollevamento iniziale, sollevamento dreni e grigliatura, ovvero trattasi di coperture leggere, piane e rimovibili che riguardano comparti già esistenti. Detti interventi non risultano essere in contrasto con le suddette misure di salvaguardia e utilizzazione di cui all'art. 81 delle NTA del PPTR.

Si rimanda al paragrafo successivo per la verifica della coerenza dell'intervento con gli obiettivi di qualità e la normativa d'uso di cui all'art. 37 atteso che in ragione di quanto previsto dall'art. 53 delle NTA del PPTR sono inammissibili tutti gli interventi in contrasto con gli obiettivi di qualità e la normativa d'uso.

- UCP - **"Area di rispetto delle componenti culturali e insediative"** del **"Regio Braccio Nunziatella Stignano"** soggetto agli indirizzi di cui all'art. 77, alle direttive di cui all'art. 78 e alle misure di salvaguardia e utilizzazione di cui all'art. 82 delle NTA del PPTR.

Nel merito detto UCP è interessato, così come indicato nella nota dell'AQP n. 11028 del 21.02.2022, dalla realizzazione delle coperture dei comparti esistenti di sollevamento iniziale, sollevamento dreni e grigliatura, ovvero trattasi di coperture leggere, piane e rimovibili che riguardano comparti già esistenti.

Detto intervento risulta in contrasto con le suddette misure di salvaguardia e utilizzazione di cui all'art. 82 delle NTA del PPTR che ritiene rispettivamente al punto a3) non ammissibili piani, progetti e interventi che comportano la *"realizzazione e ampliamento di impianti per la depurazione delle acque reflue, per lo smaltimento e il recupero dei rifiuti."*



**REGIONE
PUGLIA**

**DIPARTIMENTO AMBIENTE, PAESAGGIO E
QUALITÀ URBANA**

**SEZIONE TUTELA E VALORIZZAZIONE DEL
PAESAGGIO**

**Servizio Osservatorio e Pianificazione
Paesaggistica**

Si rimanda al paragrafo successivo per la verifica della coerenza dell'intervento con gli obiettivi di qualità e la normativa d'uso di cui all'art. 37 atteso che in ragione di quanto previsto dall'art. 82 delle NTA del PPTR sono inammissibili tutti gli interventi in contrasto con gli obiettivi di qualità e la normativa d'uso.

Per quanto attiene alle interpretazioni identitarie e statutarie del paesaggio regionale espresse nell'Atlante del Patrimonio Ambientale, Territoriale e Paesaggistico del PPTR (elaborati serie 3.3), si rappresenta che l'area d'intervento ricade all'interno dell'Ambito paesaggistico "*Gargano*" e nella Figura Territoriale "*L'altopiano carsico*".

CONFORMITÀ CON LE TUTELE DEL PIANO PAESAGGISTICO TERRITORIALE

L'**ambito in esame**, come descritto nella [Scheda di Ambito n 5.1](#) del PPTR è caratterizzato da forme del paesaggio garganico strettamente legate alla specifica struttura idrogeomorfologica che caratterizza l'ambito, originata principalmente dai processi di modellamento fluviale e carsico: valli fluvio-carsiche (i cosiddetti "vallon") e l'idrografia superficiale di carattere torrentizio.

Il Gargano presenta una notevole varietà di paesaggi agrari e naturali in ragione della sua articolata morfologia e pedologia: attorno ad una vasta area boscata di elevata valenza ecologica, con una serie di pinete che arrivano fino al mare, il tratto distinti dell'interno del promontorio è costituito, storicamente, da un mosaico di boschi, pascoli e seminati. Il seminativo è presente in alcune conc, come il bacino dell'ex Pantano di Sant'Egidio, nelle zone pianeggianti intorno ai laghi di Lesina e Varano e in alcuni pianori vallivi come la valle di Carbonara, in compresenza con pascoli e macchie boschive.

Il versante meridionale del Gargano è caratterizzato dalla presenza di profonde incisioni della scarpata rocciosa denominate localmente "vallon", dove si riscontra la presenza di una rara flora rupestre transadriatica di tipo relittuale e un'estesa area a pascolo arido determinata dall'elevata aridità estiva.

La **figura territoriale** è caratterizzata dal grande altopiano che occupa la parte centrale del promontorio del Gargano, si smorza ad ovest sui versanti ripidi e scoscesi che si innalzano sul Tavoliere e connette ad est il sistema radiale dei coltivi attorno a San Severo con la piana olivata di Mattinata, nel susseguirsi delle faglie trasversali, alla valle Carbonara. L'altopiano si interrompe a nord, sulle alture che definiscono il sistema ad anfiteatro dei laghi di Lesina e Varano. Ambiente per eccellenza dominato dal carsismo, la figura è caratterizzata da campi di doline, gravi, vore e dall'alternanza di pascoli rocciosi arborati, seminativi e aree boscate. Nel settore occidentale prevalgono forme erosive di tipo fluviale o fluvio carsico. Groppe calve e sassose si alternano a boscaglie più o meno fitte. Le doline, veri e propri campi di depressioni, presentano spesso singolarità naturali, ecosistemiche e paesaggistiche, come flora e fauna rara, ipogei, esposizioni di strutture geologiche, tracce di insediamenti storici, esempi di opere di ingegneria idraulica storica. Le aree a pascolo naturale, le praterie e i prati stabili non



**REGIONE
PUGLIA**

**DIPARTIMENTO AMBIENTE, PAESAGGIO E
QUALITÀ URBANA**

**SEZIONE TUTELA E VALORIZZAZIONE DEL
PAESAGGIO**

**Servizio Osservatorio e Pianificazione
Paesaggistica**

irrigui dell'altopiano posseggono un'alta valenza ecologica, anche in associazione alla matrice agricola che è sempre intervallata o prossima a spazi naturali, che offrono spazi rifugio per la fauna..

Con riferimento all'**area d'intervento** il progetto ricade a est del nucleo urbano di San Marco in Lamis, a confine con il comune di Apricena e all'interno dell'impianto di depurazione esistente.

Tutto ciò premesso l'intervento progettuale previsto, considerata la presenza del UCP - "**Grotte**" denominata "**Antri delle Fate (Sin Grotta Valle Stignano 1)**" e dell' UCP - "**Area di rispetto delle componenti culturali e insediative**" del "Regio Braccio Nunziatella Stignano" così come già precedentemente evidenziato al paragrafo (**TUTELE DEFINITE DAL PIANO PAESAGGISTICO TERRITORIALE - PPTR**), non può ritenersi ammissibile ai sensi dall'art. 55 e dell'art. 82 delle NTA del PPTR.

Detti interventi sono consentiti solo nel caso in cui sussistano i **presupposti per la deroga previsti dall'art. 95 delle NTA del PPTR** il quale dispone che:

"Le opere pubbliche o di pubblica utilità possono essere realizzate in deroga alle prescrizioni previste dal Titolo VI delle presenti norme per i beni paesaggistici e gli ulteriori contesti, purché in sede di autorizzazione paesaggistica o in sede di accertamento di compatibilità paesaggistica si verifichi che dette opere siano comunque compatibili con gli obiettivi di qualità di cui all'art. 37 e non abbiano alternative localizzative e/o progettuali."

In merito ai presupposti per attivare la procedura di deroga di cui all'art. 95 sopracitato il proponente nella nota prot. n. 27039 del 28.04.2022 ha rappresentato che gli interventi in oggetto:

- *"non riguardano la realizzazione di nuovi manufatti e/o di potenziamento dell'impianto di depurazione, ma sono finalizzati unicamente a evitare, prevenire e ridurre l'impatto olfattivo di stazioni di trattamento esistenti ed in esercizio;*
- *rispondono a precise prescrizioni di legge nazionali (D. Lgs. 152/2006 e ss.mm.ii.) e regionali (L.R. 32/2018);*
- *sono indifferibili e non delocalizzabili perché riguardano comparti già oggi esistenti ed in esercizio;*
- *insistono tutti all'interno dell'area di pertinenza recintata dell'impianto di depurazione esistente e non comportano trasformazione ed occupazione di nuove superfici esterne allo stesso;*
- *non aumentano il livello di pericolosità dell'area interessata."*

Si ritiene pertanto di poter condividere l'assenza di alternative localizzative e/o progettuali.

Per quanto attiene alla compatibilità dell'intervento con gli obiettivi di qualità paesaggistica è necessario fare riferimento alla Scheda dell'Ambito paesaggistico n. 5.1



**REGIONE
PUGLIA**

**DIPARTIMENTO AMBIENTE, PAESAGGIO E
QUALITÀ URBANA**

**SEZIONE TUTELA E VALORIZZAZIONE DEL
PAESAGGIO**

**Servizio Osservatorio e Pianificazione
Paesaggistica**

“Il Gargano”. Il proponente effettua nell'elaborato *“Relazione Paesaggistica”* una specifica analisi della compatibilità dell'intervento rispetto ai pertinenti obiettivi di qualità degli ambiti paesaggistici interessati, ossia:

- *“1.1 L'intervento non ha alcuna influenza sull'equilibrio geomorfologico dei bacini idrografici. Per la realizzazione dello stesso non vi sarà nuovo consumo di suolo;*
- *1.2 L'intervento riguarderà anche l'integrazione della rete di raccolta delle acque meteoriche esistente nell'area d'impianto che consentirà di rispettare quanto previsto dalla normativa nazionale e regionale vigente in materia;*
- *2. L'intervento è finalizzato all'abbattimento degli odori ed al trattamento delle acque meteoriche;*
- *2.2 L'intervento non avrà ripercussioni sulla biodiversità del sistema ambientale regionale marino e costiero;*
- *2.4 L'intervento non ha alcuna influenza sul gradiente ecologico degli agro ecosistemi. Tutte le opere verranno realizzate all'interno dell'impianto di depurazione esistente;*
- *2.7 Per la realizzazione dell'intervento non sarà necessario consumare nuovi suoli agricoli e naturali. Tutte le opere di prevista realizzazione saranno realizzate all'interno del confine dell'impianto di depurazione esistente*
- *3. L'intervento non avrà alcuna influenza sui paesaggi e le figure territoriali di lunga durata;*
- *3.4 L'intervento è finalizzato all'abbattimento degli odori molesti prodotti dall'impianto di depurazione di San Marco in Lamis.*
- *4. L'intervento non avrà alcuna influenza sui paesaggi rurali storici. L'impianto di depurazione entro cui intervenire è ormai pienamente inserito ed armonizzato con il contesto circostante, piuttosto in continuità con il paesaggio esistente, saranno insediati nuovi alberi ad arricchire le aree verdi;*
- *4.5 Data l'ubicazione dell'impianto di depurazione, le opere non potranno venire a contatto con gli spazi rurali e non minacceranno le attività agricole limitrofe. Le nuove alberature garantiranno una efficace schermatura visiva, acustica e una continuità paesaggistica con l'ambiente naturale circostante;*
- *5. L'intervento non ha alcuna influenza sul patrimonio identitario-culturale-insediato tuttavia contribuirà al miglioramento della fruizione delle aree prossime all'impianto di depurazione grazie all'abbattimento delle emissioni odorigene;*
- *5.8 Le opere saranno insediate esclusivamente entro l'impianto di depurazione esistente, quindi non interferiranno con i paesaggi urbani e rurali dell'interno*
- *6. L'intervento è finalizzato alla messa a norma dell'impianto di depurazione in materia di emissioni in atmosfera e trattamento delle acque meteoriche. A seguito della realizzazione delle opere vi sarà un abbattimento degli odori molesti prodotti dal processo depurativo ed un trattamento delle acque meteoriche che ricadono sulle aree dell'impianto;*
- *6.3 Tutte le opere previste avverranno all'interno dell'area di pertinenza dell'esistente impianto di depurazione;*
- *6.8 L'intervento non ha alcuna influenza sulle aree agricole periurbane;*
- *7. L'intervento contribuirà al miglioramento delle aree prossime all'impianto di depurazione grazie all'abbattimento delle emissioni odorigene e attuerà efficaci misure*



**REGIONE
PUGLIA**

**DIPARTIMENTO AMBIENTE, PAESAGGIO E
QUALITÀ URBANA**

**SEZIONE TUTELA E VALORIZZAZIONE DEL
PAESAGGIO**

**Servizio Osservatorio e Pianificazione
Paesaggistica**

di mitigazione degli impatti visivi delle nuove opere con schermature arboree in continuità con le esistenti;

- 7.1 Tutte le opere previste avverranno all'interno dell'area attualmente occupata dall'impianto di depurazione.
- 8. L'intervento contribuirà indirettamente all'incentivazione della fruizione lenta del paesaggio grazie all'ammattimento delle emissioni odorigene prodotte dall'impianto di depurazione esistente;
- 9. L'intervento contribuirà indirettamente a valorizzare e riqualificare i paesaggi costieri grazie all'ammattimento delle emissioni odorigene prodotte dall'impianto di depurazione esistente ed alla raccolta e trattamento delle acque meteoriche che oggi vengono disperse lungo il costone roccioso esistente;
- 9.6 L'intervento è finalizzato alla messa a norma di un impianto di depurazione
- 11. L'intervento è finalizzato all'adeguamento alle norme in materia di salute e sicurezza, alla riduzione delle emissioni odorigene ed alla raccolta delle acque meteoriche presso l'impianto di depurazione di San Marco in Lamis; esso garantirà il miglioramento della qualità ambientale e paesaggistica di un'area già antropizzata, pur mitigando l'impatto delle opere con l'arricchimento delle aree verdi interne."

Inoltre il proponente in riferimento alle **opere di mitigazione** nell'elaborato "Relazione Paesaggistica" riporta che:

- "Gli scavi saranno effettuati in esigua entità per la realizzazione della rete di raccolta delle acque meteoriche, per la piantumazione di nuovi alberi, per i basamenti dei sistemi di deodorizzazione e per le fondazioni delle nuove opere di copertura. Le operazioni di scavo, in ogni caso, saranno effettuate in aree quasi completamente già impermeabilizzate e comunque all'interno dell'impianto di depurazione esistente.
- Non sono previsti tagli di vegetazione o mutamenti dell'uso del suolo, piuttosto si provvederà alla piantumazione di nuovi 50 alberi per la mitigazione dell'impatto ambientale delle nuove opere.
- Gli interventi da realizzare saranno interni all'impianto già esistente e non comporteranno modificazioni dello skyline naturale o antropico esistente. Le altezze fuori terra dei nuovi impianti di Biotrickling e delle nuove coperture saranno limitate al minimo indispensabile a consentire la raccolta ed il successivo trattamento dell'aria. Lo skyline naturale sarà modificato con l'arricchimento di nuove alberature a continuità della vegetazione esistente.
- Gli interventi a realizzarsi consentiranno la raccolta delle acque meteoriche in modo tale da sottoporle a trattamento prima di avviarle allo scarico..
- Gli interventi a realizzarsi prevedono, inoltre, la copertura e deodorizzazione dei trattamenti maleodoranti nel rispetto della normativa di settore.
- Le nuove alberature implementeranno la qualità paesaggistica esistente. Vi sarà pertanto un considerevole miglioramento, per quanto concerne gli aspetti ecologici, rispetto alla situazione attuale.
- Gli interventi da realizzare saranno interni all'impianto già esistente e non comporteranno modificazioni dell'assetto percettivo naturale ed antropico esistente. Le altezze fuori terra dei nuovi manufatti saranno compatibili con quelli dei comparti esistenti e comunque per uno sviluppo strettamente necessario ad inglobare i comparti



**REGIONE
PUGLIA**

**DIPARTIMENTO AMBIENTE, PAESAGGIO E
QUALITÀ URBANA**

**SEZIONE TUTELA E VALORIZZAZIONE DEL
PAESAGGIO**

**Servizio Osservatorio e Pianificazione
Paesaggistica**

esistenti e consentirne il trattamento di deodorizzazione, considerando che comunque saranno efficacemente schermate dalle nuove alberature perimetrali.

In pericolare in riscontro alla richiesta di questa Sezione di cui alla nota protocollo n. 145/5697 del 01.07.2022 il proponente ha trasmesso l'elaborato "EG.16 Planimetria generale impianto - Stato di progetto – Aree a verde_Rev00" con l'individuazione delle opere di mitigazione.



Si rappresenta, inoltre, che gli interventi previsti in progetto si estendono su una porzione di territorio limitata e circoscritta all'attuale sedime dell'impianto già esistente e quindi su un'area già in parte compromessa dalla presenza dello stesso impianto.

Trattandosi di un progetto che non intende intervenire su aree del paesaggio esterne alla recinzione dell'impianto, è possibile affermare che gli interventi previsti non comportano l'alterazione di componenti paesaggistiche di rilievo presenti nell'area di impianto e prossime allo stesso.

Alla luce delle caratteristiche progettuali e procedurali caratterizzanti l'intervento, si ritiene che lo stesso, anche in virtù delle mitigazioni proposte, possa risultare compatibile con gli Obiettivi di Qualità di cui all'art.37 delle NTA del PPTR

CONCLUSIONI

Considerato quanto innanzi e in accordo con il parere espresso dalla Soprintendenza, giusta nota prot. n. 13937 del 19.12.2022 (ALL.1), si ritiene che sussistano i presupposti di fatto e di diritto per il rilascio del provvedimento di **Autorizzazione Paesaggistica ai sensi dell'art. 146 del D. Lgs. 42/2004 e dell'art. 90 delle NTA del PPTR, in deroga ai sensi dell'art. 95 delle medesime NTA, per il "Progetto definitivo per l'adeguamento in**



**REGIONE
PUGLIA**

**DIPARTIMENTO AMBIENTE, PAESAGGIO E
QUALITÀ URBANA**

**SEZIONE TUTELA E VALORIZZAZIONE DEL
PAESAGGIO**

**Servizio Osservatorio e Pianificazione
Paesaggistica**

materia di salute e sicurezza, emissioni in atmosfera e disciplina acque meteoriche dell'impianto di depurazione a servizio dell'agglomerato di San Marco in Lamis (FG)" in quanto gli interventi previsti, parzialmente in contrasto con le prescrizioni di cui alle NTA del PPTR, risultano ammissibili ai sensi dell'art. 95 comma 1.

Il Funzionario PO
Autorizzazioni Paesaggistiche e Pareri
(arch. Luigi Guastamacchia)

Il Dirigente della Sezione
(arch. Vincenzo Lasorella)

Firmato digitalmente da:
LUIGI GUASTAMACCHIA
Regione Puglia
Firmato il: 03-02-2023 15:54:57
Seriale certificato: 903259
Valido dal 08-02-2021 al 08-02-2024

MIC|MIC_SABAP-FG|19/12/2022|0013937-P

*Ministero della cultura*SOPRINTENDENZA ARCHEOLOGIA, BELLE ARTI E PAESAGGIO
PER LE PROVINCE DI BARLETTA-ANDRIA-TRANI E FOGGIA*Foggia*Alla REGIONE PUGLIA
Dipartimento mobilità, qualità urbana, opere
pubbliche, ecologia e paesaggio
**Sezione tutela e valorizzazione del
paesaggio**
sezione.paesaggio@pec.rupar.puglia.itE.p.c.
Al Comune di San Marco in Lamis (FG)Alla Commissione Regionale per il
Patrimonio Culturale
c/o Segretariato Regionale MIBAC Puglia
sr-pug@pec.cultura.gov.it*Prot. n.**Class* 34.43.04/62.32.2Rif. nota n. AOO_145_9287 del 07/11/2022
(ns/prot. n. 12230 del 09/11/2022)**Oggetto:** SAN MARCO IN LAMIS (FG). Progetto definitivo per l'adeguamento in materia di salute e sicurezza, emissioni in atmosfera e disciplina acque meteoriche dell'impianto di depurazione a servizio dell'agglomerato di San Marco in Lamis (FG). Fg 82 p.lla 568.

Avvio del procedimento, relazione tecnica illustrativa e proposta di provvedimento (l.n. 241/90).

Proponente: AQP Acquedotto Pugliese**Trasmissione relazione tecnica illustrativa e proposta di autorizzazione paesaggistica in deroga (ex art. 95 co.1 delle NTA del PPTR).****PARERE POSITIVO CON PRESCRIZIONI AI SENSI DELL'ART. 146 DEL D.LGS.42/2004****VISTA** la nota di codesto Servizio Tutela e valorizzazione de paesaggio, prot. n. AOO_145_9287 del 07/11/2022 (Ns. prot. n. 12230 del 09/11/2022) con la quale è stata trasmessa la Relazione Tecnica illustrativa e proposta di accoglimento ai fini dell'applicazione dell'istituto della deroga previsto dall'art. 95 delle NTA del PPTR;**CONSIDERATO** che l'intervento indicato in oggetto è finalizzato all'adeguamento alle norme in materia di salute e sicurezza, emissioni in atmosfera e disciplina acque meteoriche di dilavamento dell'esistente impianto di depurazione a servizio dell'agglomerato urbano e che le **opere di prevista realizzazione** possono essere suddivise nei seguenti macro settori di intervento, così come risulta dalla citata Relazione Illustrativa:

1. *interventi relativi all'abbattimento delle emissioni in atmosfera e per l'adeguamento alle norme in materia di salute e sicurezza;*
2. *interventi relativi alla realizzazione della rete di raccolta delle acque meteoriche.*

Con riferimento al precedente **punto n. 1** il progetto prevede i seguenti interventi:

- *Copertura a raso in lamiera mandorlata di alluminio delle sezioni di sollevamento iniziale dei liquami, sollevamento dreni e pozzetti comunicanti alla dissabbiatura/disoleatura;*
- *Copertura del cassone smaltimento fanghi, del lavatore sabbie con relativo accumulo e della stazione di grigliatura compreso cassonetto di raccolta mondiglia con struttura in carpenteria metallica e pannelli del tipo sandwich;*
- *Sostituzione del carroponete 'va e vieni' per la stazione di dissabbiatura/disoleatura ed installazione di una copertura in alluminio a livello del calpestio per l'intera estensione della vasca con interruzione centrale, in corrispondenza del montante della raschia, in materiale plastico, apribile al passaggio del carroponete;*
- *Captazione aria esausta per trattamento dal comparto di disidratazione dei fanghi;*

SOPRINTENDENZA ARCHEOLOGIA, BELLE ARTI E PAESAGGIO PER LE PROVINCE DI BARLETTA-ANDRIA-TRANI E FOGGIA
Via A. Valentini Alvarez, n.8 - 71121 Foggia - Tel. 0881/723341PEC: sabap-fg@pec.cultura.gov.it
PEO: sabap-fg@cultura.gov.it

- Copertura della vasche di stabilizzazione aerobica, vasche di equalizzazione ed ispessitore fanghi con pannelli in alluminio autoportanti e pedonabili;
- Installazione impianto di Biotrickling 01 per captazione aria esausta da stazione di grigliatura e pozzetto di sollevamento iniziale;
- Installazione impianto di Biotrickling 02 per captazione aria esausta da stazione di dissabbiatura/disoleatura e pozzetti adiacenti, lavatore sabbie con relativo accumulo e vasche di equalizzazione;
- Installazione impianto di Biotrickling 03 per captazione aria esausta da vasche di digestione aerobica.

Con riferimento al precedente **punto n. 2** il progetto prevede i seguenti interventi:

- realizzazione di un sistema di raccolta e trasporto ad un pozzetto che funge da recapito finale delle acque meteoriche e da ripartizione tra acque di prima e seconda pioggia;
- realizzazione di una vasca di prima pioggia per il sollevamento delle acque a monte dell'impianto di depurazione nella stazione di grigliatura;
- realizzazione di una vasca per il riuso delle acque di seconda pioggia dotata di pompa;
- realizzazione di una vasca per il sollevamento delle acque eccedenti di seconda pioggia al recapito finale nella vasca di compenso.

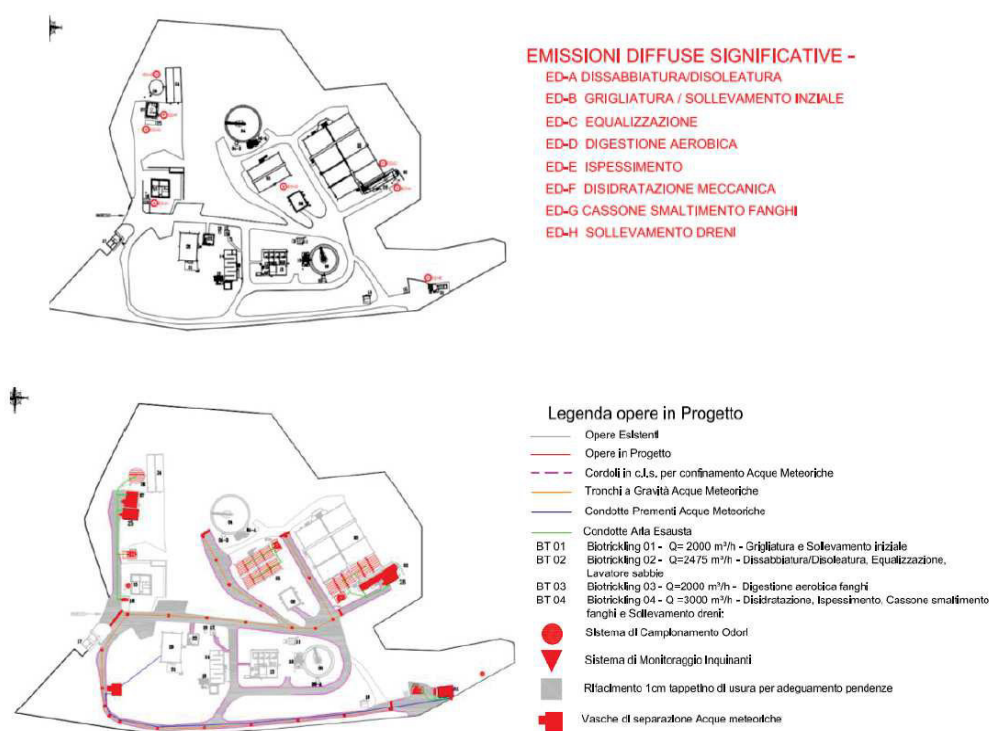

VISTA la Parte Terza “Beni paesaggistici” del D. Lgs. 22/01/2004, n. 42, “Codice dei beni culturali e del paesaggio, ai sensi dell’art. 10 della Legge 06/07/2002, n. 137” e s.m.i;

VISTA la Delibera n. 176 del 16 febbraio 2015 pubblicata sul B.U.R.P. n. 40 del 23/03/2015 con cui la Giunta Regionale ha approvato il Piano Paesaggistico Territoriale della Puglia (PPTR) come strumento di copianificazione territoriale MiBACT e Regione Puglia;

VISTO il D.Lgs. 152/2006 e ss.mm.ii. (Codice dell’Ambiente);

CONSIDERATO che l’area di intervento è interessata dalla presenza dei seguenti vincoli del PPTR:

- 6.1.1 Componenti geomorfologiche: UCP Versanti (in parte); UCP Grotte (in parte);
- 6.3.1 Componenti culturali insediative: UCP Testimonianze della stratificazione insediativa: Aree appartenenti alla rete dei tratturi (Braccio Nunziatella Stignano), area di rispetto delle componenti culturali insediative;



SOPRINTENDENZA ARCHEOLOGIA, BELLE ARTI E PAESAGGIO PER LE PROVINCE DI BARLETTA-ANDRIA-TRANI E FOGGIA
Via A. Valentini Alvarez, n.8 – 71121 Foggia - Tel. 0881/723341

PEC: sabap-fg@pec.cultura.gov.it

PEO: sabap-fg@cultura.gov.it

CONSIDERATO che l'impianto di depurazione è già esistente e che ricade su suolo tratturale sottoposto a tutela ai sensi della parte seconda con DM 23/12/1983;

CONSIDERATO i contrasti del progetto in oggetto con le prescrizioni e le misure di salvaguardia e utilizzazione di cui agli artt. 55 e 82 delle NTA del PPTR, per cui si è resa necessaria la dimostrazione dei presupposti della deroga ai sensi dell'art. 95 delle NTA del PPTR;

PRESO ATTO della planimetria con le opere di mitigazione redatta dal proponente con la previsione della piantumazione di ulteriori 50 alberi di essenze locali;

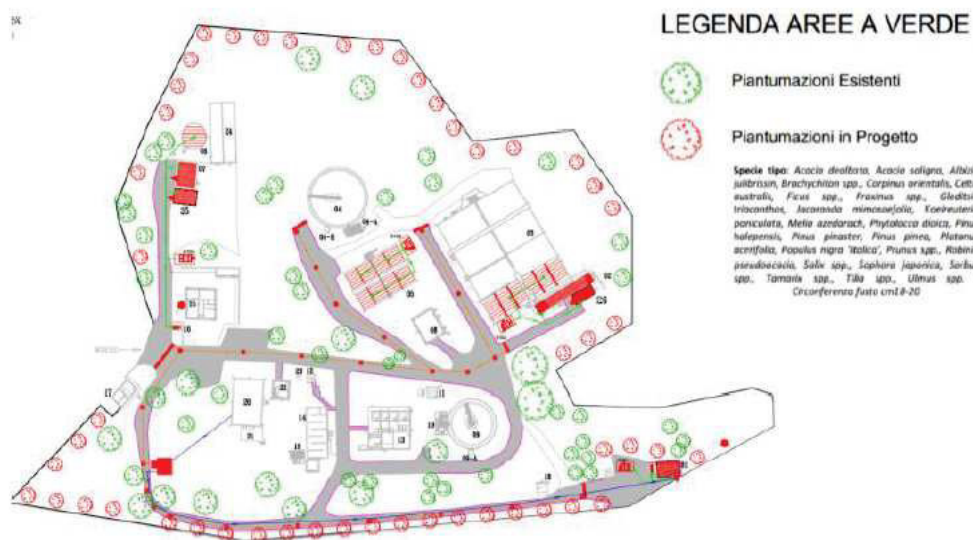

CONSIDERATO che gli interventi in esame non interessano aree esterne alla recinzione esistente e che non contribuiscono ad alterare ulteriormente la percezione dello stato dei luoghi;

CONSIDERATO che codesto Servizio Tutela e valorizzazione del paesaggio, nella Relazione Tecnica Illustrativa, di cui alla citata nota prot. n. 8838 del 21/10/2022 “... propone di rilasciare il provvedimento di **Autorizzazione Paesaggistica** ai sensi dell'art. 146 del D.Lgs. 42/2004 e dell'art. 90 del PPTR, **in deroga** ai sensi dell'art. 95 delle medesime NTA ... in quanto gli interventi..., pur parzialmente in contrasto con le prescrizioni di cui alle NTA del PPTR, risulta ammissibile ai sensi dell'art. 95 comma 1.”

Questa Soprintendenza, per quanto di sua stretta competenza, rilascia **parere favorevole nel merito della compatibilità paesaggistica** dell'intervento in esame per quanto sopra riportato confermando la proposta di provvedimento formulata da codesto Servizio regionale.

Per quanto riguarda gli aspetti archeologici, ricadendo gli interventi in esame su un'area tratturale sottoposta a tutela ai sensi della parte II del D.Lgs. 42/2004, si comunica che è necessario formulare istanza di autorizzazione ai sensi dell'art. 21 del D.Lgs. 42/2004.

Tuttavia, si prescrive fin d'ora che tutti i lavori che comportano asportazione di terreno al di sotto delle quote di campagna e stradali attuali dovrà essere attivata l'assistenza archeologica continuativa. Si ribadisce che le prescritte attività di assistenza archeologica dovranno prevedere il controllo e la documentazione di tutte le fasi di scavo e movimentazione terra che verranno effettuate e dovranno essere curate da soggetti con idonei titoli formativi e professionali. La scrivente si riserva di valutare curricula e titoli formativi dei soggetti incaricati, di cui dovrà essere data preventiva comunicazione alla Scrivente contestualmente alla data di inizio lavori.

Si ribadisce infine che, qualora durante i lavori di realizzazione delle opere in progetto dovessero aver luogo rinvenimenti di carattere archeologico, ai sensi degli artt. 28, 90 e 175 del DLgs 42/2004, la ditta è tenuta a sospendere immediatamente gli stessi, dandone contestualmente comunicazione a questa Soprintendenza per i provvedimenti di competenza.



SOPRINTENDENZA ARCHEOLOGIA, BELLE ARTI E PAESAGGIO PER LE PROVINCE DI BARLETTA-ANDRIA-TRANI E FOGGIA
Via A. Valentini Alvarez, n.8 – 71121 Foggia - Tel. 0881/723341

PEC: sabap-fg@pec.cultura.gov.it

PEO: sabap-fg@cultura.gov.it

Si specifica che ogni modifica al progetto in esame dovrà essere nuovamente e preventivamente autorizzata previo parere di questa Soprintendenza. L'esecuzione di opere difformi dal progetto approvato o l'inosservanza delle condizioni prescritte comporta l'applicazione delle sanzioni amministrative previste dalla legislazione vigente.

La presente nota viene trasmessa alle Amministrazioni in indirizzo anche ai sensi e per gli effetti dell'art. 155, comma 2, del citato decreto legislativo e alla Commissione regionale per il patrimonio culturale prevista dall'art. 47 comma 3 del D.P.C.M. n.178/2019.

Si resta in attesa di acquisire copia del provvedimento autorizzatorio paesaggistico rilasciato in conformità al presente parere.

Non si restituisce copia degli atti prodotti in quanto pervenuti in formato digitale.

IL RESPONSABILE DEL PROCEDIMENTO
Ing. Domenico Fornaro



IL FUNZIONARIO ARCHEOLOGO
Dott.ssa Donatella Pian

Per delega della Soprintendente
Arch. Anita Guarnieri
Il Funzionario
Dott. Italo Maria Muntoni
(nota prot. n. 13907 del 19.12.2022)

