REPUBBLICA ITALIANA

BOLLETTINO UFFICIALE
della Regione Puglia

REGIONE PUGLIA

ANNO LIV | BARI, 5 OTTOBRE 2023 | **n. 90**



Atti regionali
Atti e comunicazione degli Enti Locali
Appalti - Bandi
Concorsi
Avvisi

Il Bollettino Ufficiale della Regione Puglia si pubblica con frequenza infrasettimanale ed è diviso in due parti.

Nella parte I sono pubblicati:

a) sentenze ed ordinanze della Corte Costituzionale riguardanti leggi della Regione Puglia;
b) ricorsi e sentenze di Organi giurisdizionali che prevedono un coinvolgimento della Regione Puglia;
c) leggi e regolamenti regionali;
d) deliberazioni del Consiglio Regionale riguardanti la convalida degli eletti;
e) atti e circolari aventi rilevanza esterna;
f) comunicati ufficiali emanati dal Presidente della Regione e dal Presidente del Consiglio Regionale;
g) atti relativi all'elezione dell'Ufficio di Presidenza dell'Assemblea, della Giunta regionale, delle Commissioni permanenti e loro eventuali dimissioni;
h) deliberazioni, atti e provvedimenti generali attuativi delle direttive ed applicativi dei regolamenti della Comunità Europea;
i) disegni di legge ai sensi dell'art. 8 della L.R. n. 19/97;
j) lo Statuto regionale e le sue modificazioni;
k) richieste di referendum con relativi risultati;
l) piano di sviluppo regionale con aggiornamenti o modifiche.

Nella parte II sono pubblicati:

a) decreti ed ordinanze del Presidente della Giunta regionale;
b) deliberazioni della Giunta regionale;
c) determinazioni dirigenziali;
d) decreti ed ordinanze del Presidente della Giunta regionale in veste di Commissario delegato;
e) atti del Difensore Civico regionale come previsto da norme regionali o su disposizioni del Presidente o della Giunta;
f) atti degli Enti Locali;
g) deliberazioni del Consiglio Regionale;
h) statuti di enti locali;
i) concorsi;
j) avvisi di gara;
k) annunci legali;
l) avvisi;
m) rettifiche;
n) atti di organi non regionali, di altri enti o amministrazioni, aventi particolare rilievo e la cui pubblicazione non è prescritta.

SOMMARIO

"Avviso per i redattori e per gli Enti:
Il Bollettino Ufficiale della Regione Puglia si attiene alle regole della Legge 150/2000 per la semplificazione del linguaggio e per la facilitazione dell'accesso dei cittadini alla comprensione degli atti della Pubblica Amministrazione. Tutti i redattori e gli Enti inserzionisti sono tenuti ad evitare sigle, acronimi, abbreviazioni, almeno nei titoli di testa dei provvedimenti".

PARTE SECONDA

Atti regionali

DECRETO DEL PRESIDENTE DELLA GIUNTA REGIONALE 2 ottobre 2023, n. 454
L.R. 31/10/2002, n. 18 "Testo unico sulla disciplina del trasporto pubblico locale", art. 23 comma 3 - sostituzione di un componente effettivo di parte sindacale del Consiglio di disciplina della società "KIMA MOBILITA' S.p.a." Taranto già A.M.A.T. S.p.A.". 61027

DECRETO DEL PRESIDENTE DELLA GIUNTA REGIONALE 2 ottobre 2023, n. 455
Delega per l'ottemperanza della sentenza TAR Bari, Sezione Terza, n. 01088/2023. Nomina del commissario ad acta per la conclusione del procedimento di approvazione di Piano Urbanistico Esecutivo del comparto C6 nel COMUNE DI TRANI (BT). 61029

DECRETO DEL PRESIDENTE DELLA GIUNTA REGIONALE 2 ottobre 2023, n. 456
Art. 14 della l.r. 24/2015 e r.r. n. 10/2004: Osservatorio regionale del Commercio: art. 1, comma 2, r.r. 10/2004: Designazione componente. 61030

DETERMINAZIONE DEL DIRIGENTE SEZIONE ATTUAZIONE DEI PROGRAMMI COMUNITARI PER L'AGRICOLTURA 27 settembre 2023, n. 739
PSR 2014/2022 della Puglia - Misura 4 - Sottomisura 4.4 "Sostegno per investimenti non produttivi connessi all'adempimento degli obiettivi agro-climatico-ambientali" - Operazione B - Avviso approvato con DAdG 219/2018 e pubblicato nel BURP 134/2018 e s.m.i. - Ammissione all'istruttoria tecnico-amministrativa di cui al paragrafo 16 dell'Avviso dei progetti presentati dai soggetti collocati dalla posizione 392 alla posizione 410 compresa della graduatoria aggiornata con DAdG 108/2019 e pubblicata nel BURP 46/2019. 61032

DETERMINAZIONE DEL DIRIGENTE SEZIONE ATTUAZIONE DEI PROGRAMMI COMUNITARI PER L'AGRICOLTURA 2 ottobre 2023, n. 745
P.S.R. Puglia 2014/2022 - P.S.R. Puglia 2014/2022 - Sottomisura 8.4 "Sostegno al ripristino delle foreste danneggiate da incendi, calamità naturali ed eventi catastrofici". Avviso pubblico approvato con Determina dell'Autorità di Gestione (DAdG) n. 148 del 17.07.2017, pubblicato nel BURP n. 86 del 20.07.2017. Aggiornamento e scorrimento della graduatoria di cui alla D.A.d.G n. 446 del 02/08/2021 e adempimenti consequenziali. 61037

DETERMINAZIONE DEL DIRIGENTE SEZIONE AUTORIZZAZIONI AMBIENTALI 22 settembre 2023, n. 371
VAS-2001-REG - Regolamento Regionale del 9 ottobre 2013, n. 18. Registrazione dei piani urbanistici comunali esclusi dalle procedure di VAS - Verifica di sussistenza delle pertinenti condizioni di esclusione dei piani selezionati, in applicazione della metodologia di campionamento stabilita con Determinazione del Dirigente di Servizio Ecologia n. 12 del 14/01/2014, riguardante il Piano per la

Mobilità Ciclistica (PMC) del Comune di Presicce-Acquarica. Autorità procedente: Comune di Presicce-Acquarica (LE) - CONCLUSIONE PROCEDIMENTO..... 61050

DETERMINAZIONE DEL DIRIGENTE SEZIONE AUTORIZZAZIONI AMBIENTALI 22 settembre 2023, n. 372
VAS-2025-REG - Regolamento Regionale del 9 ottobre 2013, n.18. Registrazione dei piani urbanistici comunali esclusi dalle procedure di VAS - Verifica di sussistenza delle pertinenti condizioni di esclusione dei piani selezionati, in applicazione della metodologia di campionamento stabilita con Determinazione del Dirigente di Servizio Ecologia n.12 del 14/01/2014, riguardante il Piano Comunale della Mobilità Ciclistica (PCMC) del Comune di Cavallino. Autorità procedente: Comune di Cavallino (LE) - Conclusione del procedimento. 61055

DETERMINAZIONE DEL DIRIGENTE SEZIONE BILANCIO DELLA SANITA' E DELLO SPORT 4 ottobre 2023, n. 875
L.R. 33/2006 e ss.mm.ii. - D.D. 609 del 12/07/2023 "Avviso A e D per la promozione dell'attività fisico-motoria-sportiva nell'anno 2023" (BURP n. 66 del 13/07/2023). Presa d'atto esiti istruttoria amministrativa e concessione contributo. 61060

DETERMINAZIONE DEL DIRIGENTE SEZIONE FORMAZIONE 27 settembre 2023, n. 1578
POC PUGLIA FESR-FSE 2014/2020 - Adozione Avviso Pubblico n. 1/POC/2023 "PASS LAUREATI 2023 - VOUCHER PER LA FORMAZIONE POST-UNIVERSITARIA" e relativi allegati, con contestuale Disposizione di Accertamento ai sensi della D.G.R. n.1087/2022 del 28/07/2022 e Prenotazione di Obbligazione Giuridica non Perfezionata - (VIN) 61079

DETERMINAZIONE DEL DIRIGENTE SEZIONE GESTIONE SOSTENIBILE E TUTELA DELLE RISORSE FORESTALI E NATURALI 12 giugno 2023, n. 391
Legge 14 gennaio 2013, n° 10; Decreto interministeriale 23 ottobre 2014; Deliberazione di Giunta Regionale n.386 del 04/02/2015. Seguito della Determinazione del Dirigente del Servizio Foreste n. 46 del 19/05/2016. Approvazione dell'elenco regionale n. 9 degli Alberi Monumentali. 61118

DETERMINAZIONE DEL DIRIGENTE SEZIONE GESTIONE SOSTENIBILE E TUTELA DELLE RISORSE FORESTALI E NATURALI 4 settembre 2023, n. 563
Legge 14 gennaio 2013, n° 10; Decreto interministeriale 23 ottobre 2014; Deliberazione di Giunta Regionale n.386 del 04/02/2015. Revoca della D.D.S. n. 731 del 09/11/2022 per sostituzione di un componente della commissione regionale per la redazione dell'elenco degli alberi monumentali. 61123

DETERMINAZIONE DEL DIRIGENTE SEZIONE GESTIONE SOSTENIBILE E TUTELA DELLE RISORSE FORESTALI E NATURALI 26 settembre 2023, n. 613
"Testo unico in materia di foreste e filiere forestali" (TUFF) di cui al Decreto legislativo 3 aprile 2018, n. 34. L.R. n. 1/2023, R.R. n. 9/2023, DGR n. 430/2023. Approvazione Avviso Pubblico per il contributo finanziario a progetti formativi per la figura professionale di "Operatore forestale". Prenotazione di spesa di € 400.000,00 sul capitolo U0905030, Bilancio Vincolato, e.f. 2023. 61127

DETERMINAZIONE DEL DIRIGENTE SEZIONE GESTIONE SOSTENIBILE E TUTELA DELLE RISORSE FORESTALI E NATURALI 26 settembre 2023, n. 614
Decreto Legislativo del 10/11/2003, n. 386. DGR n. 496 del 17/07/2023. "Aggiornamento della modulistica per il controllo della provenienza e della certificazione del materiale forestale di moltiplicazione, adottata con D.D.S. n. 58 del 20/02/2018..... 61160

DETERMINAZIONE DEL DIRIGENTE SEZIONE GESTIONE SOSTENIBILE E TUTELA DELLE RISORSE FORESTALI E NATURALI 26 settembre 2023, n. 615
Legge Regionale 10 dicembre 2012, n. 40 e s.m.i. "Boschi didattici della Puglia". Riconoscimento ed

iscrizione nell'Albo Regionale dei Boschi Didattici della Puglia del bosco "Azienda Agricola D'Onghia Vito", denominato "Corte dei Briganti", in agro di Acquaviva (BA) 61191

DETERMINAZIONE DEL DIRIGENTE SEZIONE GESTIONE SOSTENIBILE E TUTELA DELLE RISORSE FORESTALI E NATURALI 27 settembre 2023, n. 617
Legge Regionale 10 dicembre 2012, n. 40 e s.m.i. "Boschi didattici della Puglia". Approvazione dell'Albo Regionale dei Boschi Didattici. 61194

DETERMINAZIONE DEL DIRIGENTE SEZIONE GESTIONE SOSTENIBILE E TUTELA DELLE RISORSE FORESTALI E NATURALI 2 ottobre 2023, n. 624
L.R. n. 26/2013, ex ART. 30 "Misure in favore della pesca e della mitilicoltura". AVVISO PUBBLICO PER L'ACCESSO AL "SOSTEGNO ECONOMICO DEL SETTORE PRODUTTIVO DELLA MITILICOLTURA PUGLIESE" - Anno 2023. Ricevibilità delle domande di aiuto. 61204

DETERMINAZIONE DEL DIRIGENTE SEZIONE MOBILITÀ SOSTENIBILE E VIGILANZA DEL TRASPORTO PUBBLICO LOCALE 22 settembre 2023, n. 97
L. 144/99 Piano Nazionale della Sicurezza Stradale - V Programma di attuazione - Progetto "Piano… in Bici". Bando pubblico per l'assegnazione di contributi finalizzati alla redazione dei Piani della Mobilità Ciclistica in favore degli Enti Locali - DD n. 67 del 16/12/2020 del Dirigente della Sezione Mobilità Sostenibile e Vigilanza del TPL, pubblicata sul BURP n. 174 del 31 dicembre 2020.
Comune di Ugento - UGENTO PIANO..IN BICI - Rideterminazione del contributo definitivo, liquidazione e pagamento del saldo finale ai sensi dell'art. 8 del disciplinare. 61208

DETERMINAZIONE DEL DIRIGENTE SEZIONE OSSERVATORIO FITOSANITARIO 26 settembre 2023, n. 106
Reg. (UE) 2020/1201 - D.Lgs 19 del 02/02/2021 - D.G.R. 1866 /2022. Prescrizione di misure di eradicazione di n. 5 piante infette, ai sensi dell'art. 7 del Reg. (UE) 2020/1201, site in agro di Castellana Grotte (BA) - Area Delimitata Valle D'Itria - Zona Cuscinetto. 61214

DETERMINAZIONE DEL DIRIGENTE SEZIONE OSSERVATORIO FITOSANITARIO 26 settembre 2023, n. 107
Reg. (UE) 2020/1201 - D.Lgs 19 del 02/02/2021 - D.G.R. 1866 /2022. Prescrizione di misure di eradicazione per n. 3 piante infette, ai sensi dell'art. 7 del Reg. (UE) 2020/1201, site in agro di Monopoli (BA) - Area Delimitata Valle D'Itria - Zona Infetta. 61237

DETERMINAZIONE DEL DIRIGENTE SEZIONE OSSERVATORIO FITOSANITARIO 29 settembre 2023, n. 108
NORME ECO SOSTENIBILI PER LA DIFESA FITOSANITARIA E IL CONTROLLO DELLE INFESTANTI DELLE COLTURE AGRARIE Anno 2023 - Autorizzazione di deroga all'impiego dell'esca attivata denominata Exirel Bait, a base della sostanza attiva cyantraniliprole, da impiegare in combinazione con esca attrattiva a base di proteine idrolizzate, per il controllo degli adulti di Ceratitis capitata su agrumi 61261

DETERMINAZIONE DEL DIRIGENTE SEZIONE POLITICHE E MERCATO DEL LAVORO 29 settembre 2023, n. 490
Piano Attuativo Regionale del Programma Nazionale per la garanzia di occupabilità dei lavoratori (GOL). Avviso Unico "GOL1/2022 Percorsi 1-2-3. Approvazione esiti istruttori Atti Unilaterali d'obbligo Soggetti esecutori. 61264

DETERMINAZIONE DEL DIRIGENTE SEZIONE POLITICHE E MERCATO DEL LAVORO 29 settembre 2023, n. 493
Avviso pubblico per la presentazione delle istanze di candidatura finalizzate all'accreditamento degli Operatori legittimati all'erogazione dei servizi al lavoro approvato con A.D. n.1367 del 20.07.2015 - Consorzio Mestieri Puglia Soc. Coop. Soc. - sede di Foggia - Via della Repubblica 78-78/A-80 - Autorizzazione all'erogazione dei servizi di "Base" e servizi specialistici "Donne" e "Migranti" e contestuale revoca dell'autorizzazione, per trasferimento attività, della sede di Foggia, Via Repubblica 82/f. Rigetto candidatura

servizi specialistici "Disabili". Sede di Bari, viale della Repubblica 71/L-M - Autorizzazione n.1 Esperto Junior in affiancamento al Tutor individuale. Sede di Lecce, Viale Grassi 4/A- Autorizzazione n.1 Tutor individuale e presa d'atto trasferimento risorsa dalla sede di Martina Franca (TA). Sede di Martina Franca (TA), Via Villa Castelli 7/A 7/B - Autorizzazione n.1 Tutor individuale. 61275

DETERMINAZIONE DEL DIRIGENTE SEZIONE POLITICHE E MERCATO DEL LAVORO 3 ottobre 2023, n. 496
Avviso pubblico per la presentazione delle istanze di candidatura finalizzate all'accreditamento degli Operatori legittimati all'erogazione dei servizi al lavoro approvato con A.D. n.1367 del 20.07.2015 - EPCPEP - Ente Pugliese per la Cultura Popolare e l'Educazione Professionale - Autorizzazione all'erogazione dei servizi al lavoro, servizi di "Base", presso la sede ubicata in Bari - Via Pietro Ravanas, 235 e relativa iscrizione nell'albo regionale dei soggetti accreditati all'erogazione dei servizi al lavoro. 61279

DETERMINAZIONE DEL DIRIGENTE SEZIONE PROGRAMMAZIONE UNITARIA 3 ottobre 2023, n. 167
Piano Sviluppo e Coesione della Regione Puglia. Area Tematica 12 "Capacità amministrativa". Settore di Intervento 12.01 "Rafforzamento PA". Intervento "Fondo rotativo per l'anticipazione delle spese di progettazione tecnica a favore delle amministrazioni pubbliche". Indizione "Avviso per la presentazione di candidature per lo sviluppo delle attività di progettazione di fattibilità tecnico-economica e/o esecutiva ai sensi dell'art. 41 del D. Lgs. n. 36 del 31 marzo 2023 e ss.mm.ii." a seguito della D.G.R. n. 1283/2023. CUP B34J18000390001 - Codice MIR: B0111.42. 61282

DETERMINAZIONE DEL DIRIGENTE SEZIONE PROTEZIONE CIVILE 11 settembre 2023, n. 260
Programma Operativo Complementare del POR PUGLIA 2014 - 2020. Azione 5 .2 "Interventi per la riduzione del rischio incendi e del rischio sismico". Sub-Azione 5.2.a "Integrazione e sviluppo sistemi di prevenzione, anche attraverso reti digitali interoperabili di coordinamento operativo veloce". Avviso pubblico per la "Selezione di proposte progettuali volte alla previsione, prevenzione e contrasto del rischio incendi boschivi e di interfaccia urbano rurale". Approvazione graduatoria provvisoria. 61303

DETERMINAZIONE DEL DIRIGENTE SEZIONE RICERCA E RELAZIONI INTERNAZIONALI 3 ottobre 2023, n. 769
L.R. 12/2005, art. 8 "Norma a sostegno di Iniziative per la pace e per lo sviluppo delle relazioni tra i popoli del Mediterraneo" - D.G.R. n. 1045 del 24/07/2023 "Linee di indirizzo per la predisposizione dell'avviso pubblico 2023" - Approvazione e emanazione Avviso pubblico anno 2023 per la concessione di contributi e approvazione modulistica. 61312

DETERMINAZIONE DEL DIRIGENTE SEZIONE RISORSE IDRICHE 22 settembre 2023, n. 158
Autorizzazione allo scarico dell'effluente dell'impianto di depurazione consortile a servizio dell'agglomerato di Galatina su suolo mediante trincee drenanti. - art. 124 del d.lgs. 152/2006, LR n. 18/2012 e RR n. 13/2017. 61351

DETERMINAZIONE DEL DIRIGENTE SEZIONE STRATEGIE E GOVERNO DELL'OFFERTA 26 giugno 2023, n. 198
Revoca dell'accreditamento istituzionale al Laboratorio "Licci Analisi Cliniche del Dott. Luigi Licci" - con sede in Maglie (LE), alla piazzetta De Donno n. 15, ai sensi dell'art. 26, comma 4 della L.R. n. 9/2017 s.m.i.. .. 61360

DETERMINAZIONE DEL DIRIGENTE SEZIONE STRATEGIE E GOVERNO DELL'OFFERTA 22 settembre 2023, n. 270
Autorizzazione all'esercizio ed accreditamento istituzionale dell'Unità di Raccolta Sangue - sede AVIS, sita nel Comune di Ascoli Satriano (FG) alla Via San Donato n.4, ai sensi del Regolamento Regionale n. 14/2012. 61366

DETERMINAZIONE DEL DIRIGENTE SEZIONE STRATEGIE E GOVERNO DELL'OFFERTA 26 settembre 2023, n. 272
Società Cooperativa Sociale "Apollo" di Putignano (BA). Richiesta di verifica di compatibilità avanzata dal Comune di Turi (BA), ai sensi dell'art. 7 della L.R. n. 9/2017 s.m.i., a seguito di istanza di autorizzazione alla

realizzazione di un Gruppo Appartamento (art. 3 R.R. n. 7 /2002), presso l'immobile sito nel medesimo Comune di Turi (BA) alla Via Putignano nn. 65, 67, 69, piani T - 1° - 2°. Parere favorevole...... 61373

DETERMINAZIONE DEL DIRIGENTE SEZIONE STRATEGIE E GOVERNO DELL'OFFERTA 29 settembre 2023, n. 274
Riconoscimento della qualifica professionale di tecnico radiologo, ai sensi dell'art. 6-bis del decreto-legge 23 luglio 2021, n. 105, convertito, con modificazioni, dalla legge 16 settembre 2021, n. 126. - Dott. F.D.V...... 61380

DETERMINAZIONE DEL DIRIGENTE SEZIONE STRATEGIE E GOVERNO DELL'OFFERTA 29 settembre 2023, n. 275
Decreto del Ministro della Salute 30 giugno 2021 - Avviso pubblico per la richiesta della certificazione regionale dei requisiti relativi all'esperienza professionale ed alle competenze in possesso dei medici in servizio presso le reti dedicate alle cure palliative pubbliche o private accreditate. 61385

DETERMINAZIONE DEL DIRIGENTE SEZIONE TURISMO E INTERNAZIONALIZZAZIONE 22 settembre 2023, n. 241
CUP: B38J23002590002 Approvazione del "Secondo Avviso 2023 per la erogazione di contributi alle associazioni turistiche pro loco" - Legge Regionale 11 giugno 2018, n. 25 e DGR n. 1067 del 9 luglio 2020 - Prenotazione impegno di spesa di euro 100.000,00...... 61403

DETERMINAZIONE DEL DIRIGENTE SEZIONE TURISMO E INTERNAZIONALIZZAZIONE 3 ottobre 2023, n. 250
Legge regionale 11.06.2018, n. 25. Iscrizione dell'Associazione Turistica pro loco Capo San Vito - Taranto all'Albo Regionale delle associazioni pro loco di Puglia. 61431

DETERMINAZIONE DEL DIRIGENTE SEZIONE TUTELA E VALORIZZAZIONE DEL PAESAGGIO 25 maggio 2023, n. 73
L.R. n. 14/2008 "Misure a sostegno della qualità delle opere di architettura e di trasformazione del territorio" art. 9. Avviso pubblico rivolto agli Enti Locali, incentivi per concorsi di idee e progettazione. DGR n. 683 del 22.05.2023 - Scorrimento graduatoria approvata con D.D. n. 198 del 6.12.2022, ammissione a finanziamento e impegno di spesa. Annualità 2023...... 61434

DETERMINAZIONE DEL DIRIGENTE SEZIONE TUTELA E VALORIZZAZIONE DEL PAESAGGIO 15 settembre 2023, n. 130
L.R. n. 14/2008 "Misure a sostegno della qualità delle opere di architettura e di trasformazione del territorio" art. 9. Avviso pubblico rivolto agli Enti Locali, incentivi per concorsi di idee e progettazione. DGR n. 683 del 22.05.2023 - Secondo scorrimento graduatoria approvata con D.D. n. 198 del 6.12.2022, ammissione a finanziamento e impegno di spesa. Annualità 2023...... 61440

DETERMINAZIONE DEL DIRIGENTE SEZIONE TUTELA E VALORIZZAZIONE DEL PAESAGGIO 28 settembre 2023, n. 135
Sostegno ai Comuni finalizzato all'implementazione degli strumenti di governance previsti dal Capo III del Titolo II delle NTA del PPTR per l'esercizio delle funzioni di tutela e valorizzazione del paesaggio e per l'attuazione della pianificazione paesaggistica a scala locale. Approvazione e indizione Avviso pubblico rivolto agli Enti Locali. Prenotazione di spesa annualità 2023. 61446

DETERMINAZIONE DEL DIRIGENTE SERVIZIO AIA/RIR 25 settembre 2023, n. 374
Art. 27 D.Lgs. n. 105/2015 "Ispezioni" - Prescrizioni e Raccomandazioni al Sistema di Gestione della Sicurezza per la Prevenzione degli Incidenti Rilevanti (SGS-PIR) dello stabilimento denominato "CHEMGAS SRL" della Società "CHEMGAS SRL" con sede operativa e legale in Via Enrico Fermi, 4 - 72100 Brindisi (BR). 61460

DETERMINAZIONE DEL DIRIGENTE SERVIZIO AIA/RIR 25 settembre 2023, n. 375
Riconoscimento della qualifica professionale di "Tecnico Competente in Acustica" di cui all'art. 2 della L. n.

447 del 26 ottobre 1995 e s.m.i. e conseguente iscrizione nell'elenco nominativo ENTECA di cui all'art. 21 c. 1 del D.Lgs. n. 42/2017 e s.m.i. dell'Ing. Giuliano Pompilio. 61469

DETERMINAZIONE DEL DIRIGENTE SERVIZIO AIA/RIR 26 settembre 2023, n. 376
Art. 27 D.Lgs. n. 105/2015 "Ispezioni" - Prescrizioni e Raccomandazioni al Sistema di Gestione della Sicurezza per la Prevenzione degli Incidenti Rilevanti (SGS-PIR) dello stabilimento denominato "Basell Poliolefine Italia s.r.l." della Società "Basell Poliolefine Italia s.r.l." con sede operativa in Viale Enrico Fermi n. 50 - Brindisi (BR) e sede legale in via Pontaccio n.10 Milano (MI). 61473

DETERMINAZIONE DEL DIRIGENTE SERVIZIO VIA E VINCA 20 settembre 2023, n. 365
Id_6329. Istanza di autorizzazione ex art. 49 del D. lgs. 259/2003 come modificato dal D.Lgs. 8 novembre 2021 n. 207, per scavi e opere civili finalizzate allo sviluppo della rete in fibra ottica nel Comune di LESINA, nell'ambito della Concessione di progettazione, costruzione, manutenzione e gestione di una infrastruttura passiva a Banda Ultra larga di proprietà pubblica nelle aree bianche. Proponente: Open Fiber SpA. Valutazione di incidenza ex art. 5 del DPR 357/97 (Fasc_3005). 61482

DETERMINAZIONE DEL DIRIGENTE SERVIZIO VIA E VINCA 20 settembre 2023, n. 367
ID 6560 Fasc. 3315 -- PNRR M5C2I2.3 - Progetto di "RISTRUTTURAZIONE EDILIZIA DI IMMOBILI COMUNALI DEL CENTRO STORICO PER HOUSING SOCIALE DIFFUSO" (CORSO UMBERTO 1° N.68, CORSO FEDERICO II N.10, CLAUSTRO SAN VINCENZO N.16) - Proponente: Comune Altamura - Procedura di VINCA Fase I Screening ex art. 5 del DPR 357/97 e smi.- 61490

DETERMINAZIONE DEL DIRIGENTE SERVIZIO VIA E VINCA 26 settembre 2023, n. 378
ID_6248. PSR Puglia 2014-2022 - M4/SM4.4B - Realizzazione di una recinzione in pali in legno e rete metallica per la riduzione dei conflitti tra zootecnia e predatori (lupo) in agro di Ruvo di Puglia. Proponente: Lorusso P. & P. Soc. Agricola Semplice. Valutazione di incidenza ambientale, livello I "fase di screening". (Fasc.3180). 61496

DETERMINAZIONE DEL DIRIGENTE SERVIZIO VIA E VINCA 26 settembre 2023, n. 381
ID_6519 - PSR 2014 - 2020 M.8 - SM 8.1 "Sostegno alla forestazione/all'imboschimento" in località Selva San Vito, Comune di Laterza (TA) - Proponente: Clemente Rosario - Valutazione di Incidenza, livello I "fase di screening" 61503

DETERMINAZIONE DEL DIRIGENTE SERVIZIO VIA E VINCA 26 settembre 2023, n. 382
ID 6483 Fasc. 3147 - PNRR - M1 C3 I2.2 - Progetto per "diversa distribuzione interna ed adeguamento degli impianti tecnologici e rispristino delle facciate esterne di una abitazione ubicata a Laterza in case sparse Lamia Parisi snc - Fg. 125 P.LLA 308 SUB. 1 e 2" . - Proponente Sig.ra Lapenna Annarita - - Valutazione di Incidenza fase I screening ex art. 5 del DPR 357/97 e smi.. 61510

DETERMINAZIONE DEL DIRIGENTE SERVIZIO VIA E VINCA 28 settembre 2023, n. 384
ID 6513 Fasc 3209- PNRR - M2 C2 I2.2 - Costruzione di una linea elettrica interrata in cavo M.T. a 20 kV da posare, per il potenziamento rete e per il miglioramento del servizio elettrico su viale Salvatore Quasimodo, su via Eugenio Montale, su via Lucca e su via Istria nel Comune di Gravina in Puglia.. - CUP: F76I22000030006 - Proponente e-distribuzione - Pratica e-distribuzione AUT_2657884-Procedura di Valutazione di Incidenza Fase I (screening) ex art. 5 del DPR 357/97 e smi. 61518

DETERMINAZIONE DEL DIRIGENTE SERVIZIO VIA E VINCA 28 settembre 2023, n. 385
ID 6535 Fasc 3270- PNRR - M2 C2 I2.2 - Pratica n. AUT_2708052 - Costruzione di una linea elettrica interrata in cavi M.T. a 20 kV da posare per il potenziamento rete e per il miglioramento del servizio elettrico, su via Fratelli Cervi, su Corso Giuseppe di Vittorio, su via Villa Margherita, su via Lenin, su via Enrico Berlinguer e

su via Luigi Longo nel Comune di Gravina in Puglia. Proponente e-distribuzione - Procedura di Valutazione di Incidenza Fase I (screening) ex art. 5 del DPR 357/97 e smi -..... 61524

DETERMINAZIONE DEL DIRIGENTE SERVIZIO VIA E VINCA 28 settembre 2023, n. 386
ID 6515 Fasc 3228- PNRR - M2C2I2.2 - Pratica n. 2688988 - Costruzione di una linea elettrica interrata in cavi M.T. a 20 kV da posare per il potenziamento rete e per il miglioramento del servizio elettrico, su via Alcide De Gasperi, su via IV Novembre, su via Novella, su via Marsala, su via Sebastiano e su via Solferino nel Comune di Gravina in Puglia. (Prolav. DW1A230316) Proponente e-distribuzione - Procedura di Valutazione di Incidenza Fase I (screening) ex art. 5 del DPR 357/97 e smi -..... 61530

DETERMINAZIONE DEL DIRIGENTE SERVIZIO VIA E VINCA 28 settembre 2023, n. 387
ID 6512 Fasc 3208- PNRR - M2 C2 I2.2 - "Costruzione di una linea elettrica interrata in cavi M.T. a 20 kV da posare, per il potenziamento rete e per il miglioramento del servizio elettrico su via Parma, su via Carpentino e su via Salvatore Fortunato nel Comune di Altamura." - CUP: F76I22000030006 - Proponente e-distribuzione - Pratica e-distribuzione AUT_2671684 -Procedura di Valutazione di Incidenza Fase I (screening) ex art. 5 del DPR 357/97 e smi - 61536

Atti e comunicazioni degli Enti Locali

CITTA' METROPOLITANA DI BARI
Estratto ordinanza 25 settembre 2023, n. 8
Pagamento diretto, in acconto, delle indennità di espropriazione espressamente accettate...... 61542

AMMINISTRAZIONE PROVINCIALE BARLETTA-ANDRIA-TRANI
Estratto decreto 18 settembre 2023, n. 34
Determinazione indennità provvisoria di espropriazione e decreto di esproprio...... 61545

AMMINISTRAZIONE PROVINCIALE FOGGIA
Estratto D.D. 28 settembre 2023, n. 1530
RETTIFICA D.D. N. 1351 DEL 31/08/2023.
PROVVEDIMENTO AUTORIZZATORIO UNICO REGIONALE (P.A.U.R.) DI CUI ALL'ART. 27-BIS D.LGS. 152/2006, RELATIVO A:
ADESIONE E CONTESTUALE AUMENTO DI TIPOLOGIE E QUANTITATIVI CON RICONFIGURAZIONE ESISTENTE IMPIANTO DI RECUPERO RIFIUTI INERTI.
COMUNE: APRICENA (FG)
PROPONENTE: LOMBARDI COSTRUZIONI EDILIZIE SRL
(COD.PRAT.: 2021/00230/VIA-PAUR). 61552

AMMINISTRAZIONE PROVINCIALE FOGGIA
Estratto D.D. 28 settembre 2023, n. 1531
RETTIFICA D.D. N. 1254 DEL 08/08/2023.
PROVVEDIMENTO AUTORIZZATORIO UNICO REGIONALE (P.A.U.R.) DI CUI ALL'ART. 27-BIS D.LGS. 152/2006, RELATIVO A:
PROGETTO DI VARIANTE SOSTANZIALE PER INCREMENTO CAPACITÀ PRODUTTIVA DI IMPIANTO GIÀ AUTORIZZATO PER TRATTAMENTO A RECUPERO DI RIFIUTI INERTI (RIF. DET 2018/0000994 DEL 12/06/2018).
COMUNE: ORTA NOVA (FG)
PROPONENTE: RECUPERI GERVASIO SRL
(COD.PRAT.: 2020/00157/VIA-PAUR) 61553

AMMINISTRAZIONE PROVINCIALE FOGGIA
Estratto D.D. 2 ottobre 2023, n. 1545
VERIFICA DI ASSOGGETTABILITA' A VALUTAZIONE DI IMPATTO AMBIENTALE PER "PROGETTO DI INCREMENTO CAPACITA' PRODUTTIVA DI IMPIANTO DI RECUPERO RIFIUTI NON PERICOLOSI AUTORIZZATO DA 15.000 TON/ANNO A 40.000 TON/ANNO".
PROPONENTE: ECOALBA S.C.R.L.
COMUNE DI: LUCERA (FG)
COD. PRAT.: 2023/00129/VER. 61554

COMUNE DI SAN NICANDRO GARGANICO
Estratto determinazione 27 settembre 2023, n. 1042
PROCEDURA DI VERIFICA DI ASSOGGETTABILITA' A VAS AI SENSI DELLA L.R.N.44/12 E S.M.I. DEL PIANO URBANO DI MOBILITA' SOSTENIBILE DEL COMUNE DI SAN NICANDRO GARGANICO. 61555

Appalti - Bandi, Concorsi e Avvisi

Appalti

COMUNE DI BARI
Avviso di affidamento relativo alla gara CD23001 "RILASCIO DI DUE CONCESSIONI DEMANIALI MARITTIME CON FINALITA' TURISTICO-RICREATIVA, DELLA DURATA MINIMA DI 15 ANNI E MASSIMA DI 20 ANNI, RELATIVE A DUE LOCALI, SITI NEL COMUNE DI BARI, LOCALITA' SAN GIROLAMO AL LUNGOMARE IX MAGGIO, UBICATI PRESSO LA STRUTTURA DEL WATERFRONT: LOTTO N. 1: LOCALE UBICATO ALL'ESTREMITA' DEL LATO SINISTRO DEL FABBRICATO (GUARDANDO IL MARE), DELLE DIMENSIONI, SU BASE CATASTALE, DI MQ 419,00 DI SUPERFICIE COPERTA (PIANO TERRA E PRIMO PIANO) E DI MQ 73,00 DI SUPERFICIE DESTINATA A BALCONI E TERRAZZO (FG 7 P.LLA 1947 SUB 2 IN NCEU). ESERCIZIO DELL'ATTIVITA' DI SOMMINISTRAZIONE DI ALIMENTI E BEVANDE ANCHE CON EVENTUALE ESERCIZIO DI VENDITA AL DETTAGLIO". 61556

COMUNE DI BARI
Avviso di aggiudicazione relativa alla procedura ad evidenza pubblica CD23002 per il rilascio di due concessioni demaniali marittime con finalità turistico-ricreativa, della durata di 10 anni, relative a due locali, siti nel comune di Bari, località San Girolamo al Lungomare IX Maggio, ubicati presso la struttura del Waterfront, da adibire allo svolgimento di attività sportive nautiche 61557

Concorsi

REGIONE PUGLIA - DETERMINAZIONE DEL DIRIGENTE SEZIONE COORDINAMENTO DEI SERVIZI TERRITORIALI 25 settembre 2023, n. 121
L.r. n. 1/2017 - art. 2 comma 7 - Approvazione operatività del nuovo Consorzio Unico di Bonifica Centro-Sud Puglia - Indizione di avviso pubblico per la selezione del Revisore Unico di cui alla legge regionale n. 4 del 13 marzo 2012, art. 33. 61558

REGIONE PUGLIA - DETERMINAZIONE DEL DIRIGENTE SEZIONE ENTI LOCALI 29 settembre 2023, n. 103
Avviso pubblico per la manifestazione d'interesse all'iscrizione all'Albo docenti della Scuola regionale della Polizia locale della Regione Puglia indetto con determina dirigenziale n. 27 del 20 marzo 2023. Approvazione Albo telematico dei docenti 61570

REGIONE PUGLIA - DETERMINAZIONE DEL DIRIGENTE SEZIONE STRATEGIE E GOVERNO DELL'OFFERTA 29 settembre 2023, n. 276
Approvazione in via provvisoria della graduatoria regionale dei medici di Medicina Generale valevole per l'anno 2024 ai sensi dell'art.19 dell'ACN 28/04/2022. 61577

REGIONE PUGLIA - SERVIZIO STRATEGIE E GOVERNO DELL'ASSISTENZA TERRITORIALE - RAPPORTI ISTITUZIONALI E CAPITALE UMANO S.S.R.
Avviso sorteggio componenti Commissione esaminatrice Concorso pubblico per n. 1 posto di Dirigente Amministrativo indetto dall'AReSS Puglia. 61672

COMUNE DI NOCI
MANIFESTAZIONE DI INTERESSE PER ASSUNZIONI A TEMPO INDETERMINATO PRESSO IL COMUNE DI NOCI MEDIANTE LO SCORRIMENTO DI GRADUATORIE DI ALTRE PP.AA. 61673

ASL BT
Avviso pubblico per la selezione di Pediatri di Libera Scelta - Progetto SCAP anno 2024. 61674

AZIENDA OSPEDALIERO UNIVERSITARIA CONSORZIALE POLICLINICO BARI
Graduatorie finali di merito del concorso pubblico, per titoli ed esami, per la copertura di n. 2 posti di Dirigente Medico della disciplina di Neurochirurgia. 61684

CONSORZIO DI BONIFICA TERRE D'APULIA
AVVISO DI CONCORSO PUBBLICO PER TITOLI ED ESAMI PER L'ASSUNZIONE DI N. 1 (UNO) INGEGNERE, DA INQUADRARE, AGLI EFFETTI DEL CONTRATTO COLLETTIVO DI CATEGORIA, NELL'AREA "A" PARAMETRO 159, CON RAPPORTO DI LAVORO A TEMPO INDETERMINATO. 61685

CONSORZIO DI BONIFICA TERRE D'APULIA
AVVISO DI CONCORSO PUBBLICO PER TITOLI ED ESAMI PER L'ASSUNZIONE DI N. 1 (UNO) INGEGNERE IN AMBITO ICT (INFORMATION & COMUNICATION TECHNOLOGY), DA INQUADRARE, AGLI EFFETTI DEL CONTRATTO COLLETTIVO DI CATEGORIA, NELL'AREA "QUADRI" PARAMETRO 164, CON RAPPORTO DI LAVORO A TEMPO INDETERMINATO. 61705

CONSORZIO DI BONIFICA TERRE D'APULIA
AVVISO DI CONCORSO PUBBLICO PER TITOLI ED ESAMI PER L'ASSUNZIONE DI N. 1 (UNO) INGEGNERE, DA INQUADRARE, AGLI EFFETTI DEL CONTRATTO COLLETTIVO DI CATEGORIA, NELL'AREA "QUADRI" PARAMETRO 164, CON RAPPORTO DI LAVORO A TEMPO INDETERMINATO. 61726

CONSORZIO DI BONIFICA TERRE D'APULIA
AVVISO DI CONCORSO PUBBLICO PER TITOLI ED ESAMI PER L'ASSUNZIONE DI N. 6 (SEI) GEOMETRI DA INQUADRARE, AGLI EFFETTI DEL CONTRATTO COLLETTIVO DI CATEGORIA, NELL'AREA "A" PARAMETRO 134, CON RAPPORTO DI LAVORO A TEMPO INDETERMINATO. 61746

CONSORZIO DI BONIFICA TERRE D'APULIA
AVVISO DI CONCORSO PUBBLICO PER TITOLI ED ESAMI PER L'ASSUNZIONE DI N.2 (DUE) IMPIEGATI DIRETTIVI DA INQUADRARE AGLI EFFETTI DEL CONTRATTO COLLETTIVO DI CATEGORIA, NELL'AREA "A" PARAMETRO 159 (ex 7^ f.f. 3° liv.), CON RAPPORTO DI LAVORO A TEMPO INDETERMINATO. 61765

CONSORZIO DI BONIFICA TERRE D'APULIA
AVVISO DI CONCORSO PUBBLICO PER TITOLI ED ESAMI PER L'ASSUNZIONE DI N. 1 (UNO) IMPIEGATO DIRETTIVO IN AMBITO AGRARIO, DA INQUADRARE, AGLI EFFETTI DEL CONTRATTO COLLETTIVO DI CATEGORIA, NELL'AREA "A" PARAMETRO 159, CON RAPPORTO DI LAVORO A TEMPO INDETERMINATO. 61785

CONSORZIO DI BONIFICA TERRE D'APULIA
AVVISO DI CONCORSO PUBBLICO PER TITOLI ED ESAMI PER L'ASSUNZIONE DI N. 2 IMPIEGATI DI CONCETTO AREA AMMINISTRATIVA DA INQUADRARE, AGLI EFFETTI DEL CONTRATTO COLLETTIVO DI CATEGORIA, NELL'AREA "A" PARAMETRO 134, CON RAPPORTO DI LAVORO A TEMPO INDETERMINATO...... 61805

CONSORZIO DI BONIFICA TERRE D'APULIA
AVVISO DI CONCORSO PUBBLICO PER TITOLI ED ESAMI PER L'ASSUNZIONE DI N. 1 (UNO) IMPIEGATO AUSILIARIO AREA AMMINISTRATIVA/AGRARIA, DA INQUADRARE, AGLI EFFETTI DEL CONTRATTO COLLETTIVO DI CATEGORIA, NELL'AREA "B" PARAMETRO 127, CON RAPPORTO DI LAVORO A TEMPO INDETERMINATO. 61825

GAL ALTO SALENTO 2020
DETERMINAZIONE DEL DIRETTORE n. 94 del 22 settembre 2023
PROGRAMMA DI SVILUPPO RURALE (PSR) 2014-2020 PUGLIA MISURA 19 "SOSTEGNO ALLO SVILUPPO LOCALE LEADER"
AZIONE 3 - "QUALIFICAZIONE DELLE IMPRESE DEL SETTORE TURISTICO DELL'ALTO SALENTO"
Intervento 3.1 "Pacchetto multimisura per l'avvio e lo sviluppo di servizi a supporto del turismo lento e sostenibile"
Approvazione definitiva della graduatoria delle Domande di Sostegno ammissibili a finanziamento presentate con avviso pubblicato. 61845

GAL ALTO SALENTO 2020
DETERMINAZIONE DEL DIRETTORE TECNICO N. 96 del 28 settembre 2023
Avviso Pubblico Azione 4 - "Creazione delle reti intersettoriali per lo sviluppo rurale e costiero dell'Alto Salento"
Intervento 4.1 "Accompagnamento alla costituzione di accordi di partenariato intersettoriale"
Proroga dei termini per la presentazione delle Domande di Sostegno al 13/10/2023 61849

GAL CAPO DI LEUCA
PSR Puglia 2014-2020 - Misura 19 - Sottomisura 19.2 "Sostegno all'esecuzione nell'ambito degli interventi della strategia" - PAL "Il Capo di Leuca e le Serre Salentine" - Bando pubblico Intervento 3.2 "Mense collettive" - 2a scadenza (10/08/2023)
DETERMINA DEL RUP prot. n. 1557 del 2 ottobre 2023 DI APPROVAZIONE DELLA GRADUATORIA DEFINITIVA DELLE DOMANDE DI SOSTEGNO AMMISSIBILI A FINANZIAMENTO...... 61850

GAL MERIDAUNIA
Graduatoria delle domande di sostegno ammissibili relative al Bando Pubblico per la presentazione delle domande di sostegno AZIONE 1.2 "Sostegno alle imprese per attività turistiche ricettive" INTERVENTO 1.2.1 "Qualificazione e diversificazione funzionale e organizzativa delle imprese turistiche ricettive del PAL Meridaunia" 4^ apertura...... 61853

GAL PORTA A LEVANTE
Determinazione del Direttore n. 77 del 2 ottobre 2023
PSR PUGLIA 2014/2020 - MISURA 19 - SOTTOMISURA 19.2 - INTERVENTO 2.1 - PACCHETTO MULTIMISURA PER L'AVVIO E LO SVILUPPO DI ATTIVITÀ AGRICOLE MULTIFUNZIONALI PER RAFFORZARE L'OFFERTA TURISTICA DELL'AREA. AVVISO PUBBLICATO SUL BURP 72 DEL 03/08/2023 SOTTO-INTERVENTO 2.1.1 - AIUTI ALL'AVVIAMENTO DI ATTIVITÀ AGRICOLE MULTIFUNZIONALI SOTTO-INTERVENTO 2.1.2 - INVESTIMENTI PER LO SVILUPPO DI ATTIVITÀ MULTIFUNZIONALI PER RAFFORZARE L'OFFERTA TURISTICA. APPROVAZIONE GRADUATORIA PROVVISORIA DELLE DOMANDE DI SOSTEGNO AMMISSIBILI A FINANZIAMENTO...... 61856

Avvisi

COMUNE DI ALLISTE
Rende noto. Comparto n. 14 del P.I.P. comunale, approvato con delibera del C.C. n. 61 del 13 dicembre 2000 e s.m.i.; avvio procedura per l'assegnazione del lotto n. 9 del comparto n. 14 ad eventuali aventi diritto. 61859

COMUNE DI VOLTURINO
Rende noto. Approvazione variante urbanistica (Deliberazione C.C. n. 30 del 19 settembre 2023)...... 61862

CONSORZIO SPECIALE PER LA BONIFICA DI ARNEO
Estratto decreto prot. n. 15251 del 27 settembre 2023 "P.O.R. Puglia 2014 - 2020 - Asse V - Azione 5.1 - DGR 1165/2016 "Intervento per la mitigazione del rischio idraulico nei territori attraversati dal Canale Patri in agro di Brindisi - 1^ lotto". Decreto di pagamento diretto di indennità di esproprio espressamente accettate. 61863

CONSORZIO SPECIALE PER LA BONIFICA DI ARNEO
Estratto decreto prot. n. 15252 del 27 settembre 2023 "P.O.R. Puglia 2014 - 2020 - Asse V - Azione 5.1 - DGR 1165/2016 "Intervento per la mitigazione del rischio idraulico nei territori attraversati dal Canale Patri in agro di Brindisi - 1^ lotto". Decreto di deposito indennità di esproprio presunte Ditte proprietarie 61870

CONSORZIO DI BONIFICA TERRE D'APULIA
DECRETO rep. N. 2864 del 21 settembre 2023
OCCUPAZIONE PREORDINATA AD ESPROPRIO/ASSERVIMENTO 61878

SOCIETA' RWE RENEWABLES ITALIA
Procedura abilitativa semplificata ai sensi dell'articolo 6, comma 7-bis del d.lgs. 28/2011. Variante non sostanziale ai sensi dell'art. 6, d.lgs n.28/2011 e art. 7, comma 4, della L.R.25 del 25/09/2012, per la riduzione dell'area destinata alla Stazione di Smistamento Condivisa prevista nel progetto di un impianto eolico già autorizzato con D.D. n. 159 del 30/06/2023...... 61888

PARTE SECONDA

Atti regionali

DECRETO DEL PRESIDENTE DELLA GIUNTA REGIONALE 2 ottobre 2023, n. 454

L.R. 31/10/2002, n. 18 "Testo unico sulla disciplina del trasporto pubblico locale", art. 23 comma 3 - sostituzione di un componente effettivo di parte sindacale del Consiglio di disciplina della società "KIMA MOBILITA' S.p.a." Taranto già A.M.A.T. S.p.A.".

IL PRESIDENTE DELLA GIUNTA REGIONALE

VISTI:

- il DPGR n. 67 del 25/2/2021 con cui è stato nominato il Consiglio di Disciplina, ex art.54 dell'Allegato "A" del R.D. 08/01/1931, della Società A.M.A.T. S.p.A.;
- la nota PEC dell'organizzazione sindacale FIT-CISL DEL 17/8/2023, acquisita al prot. AOO_078/3702 del 04/9/2023;
- il DPGR n. 329 del 12/7/2023 con cui, tra l'altro, è stato sostituito il dimissionario Presidente del Consiglio di Disciplina dell'azienda A.M.A.T. S.p.A.", Dott. Elio Di MOLFETTA, nominando al suo posto l'Avv. Prof. Sebastiano Bruno CARUSO;
- la delibera del Consiglio Comunale di Taranto n. 105 del 23/6/2021 avente per oggetto "*Modifiche statutarie delle società in House del Comune di Taranto. Approvazione*"

CONSIDERATO CHE:

- con DPGR n. 67 del 25/2/2021, in rappresentanza dell'Organizzazione Sindacale FIT-CISL, sono stati nominati il Sig. Giuseppe CAVALLO, componente effettivo del Consiglio di Disciplina dell'azienda A.M.A.T. S.p.A., e il Sig. Orazio GRECO, supplente;
- con deliberazione n. 105 del 23/6/2021, il Consiglio Comunale di Taranto, tra l'altro, ha approvato la modifica allo statuto della società in house A.M.A.T. S.p.A. prendendo così atto che la nuova denominazione sociale dell'azienda di trasporto pubblico locale de quo è KIMA MOBILITA' S.p.A. così come deliberato dal Consiglio di Amministrazione con verbale n. 1 del 12/1/2021;
- con nota del PEC 17/8/2023, acquisita al prot. AOO_078/3702 del 04/9/2023, l'organizzazione sindacale FIT-CISL ha comunicato la necessità di sostituire il proprio rappresentante effettivo in seno al Consiglio di Disciplina dell'azienda KIMA MOBILITA' S.p.A., designando il Sig. Marcello D'ARCANGELO in sostituzione del Sig. Giuseppe CAVALLO;
- con la stessa nota PEC del 17/8/2023, acquisita al prot. AOO_078/3702 del 04/9/2023, l'organizzazione sindacale FIT-CISL ha altresì trasmesso la dichiarazioni sostitutiva di atto notorio di insussistenza delle cause di inconferibilità sottoscritta dal Sig. Marcello D'ARCANGELO QUALE rappresentante effettivo designato in seno al Consiglio di Disciplina dell'azienda KIMA MOBILITA' S.p.A..
    - Ritenuto di dover provvedere alla sostituzione del componente effettivo del Consiglio di disciplina dell'azienda KIMA MOBILITA' S.p.A. in rappresentanza dell'Organizzazione Sindacale **FIT-CISL**,

DECRETA

1. di prendere atto dei contenuti della deliberazione n. 105 del 23/6/2021 del Consiglio Comunale di Taranto dalla quale risulta l'intervenuta modifica della ragione sociale da "*A.M.A.T. S.p.A.*" a "*KIMA MOBILITA'*

S.p.A." così come deliberato dal Consiglio di Amministrazione dell'azienda di trasporto pubblico locale in house con verbale n. 1 del 12/1/2021.

2. di confermare per l'azienda **KIMA MOBILITA' S.p.A.**, la stessa composizione del Consiglio di Disciplina dell'azienda A.M.A.T. S.p.A., nominato con DPGR n. 67 del 25/2/2021, e così come modificato con DPGR n. 329 del 12/7/2023 - per quanto riguarda la carica del relativo Presidente, ad eccezione del rappresentante effettivo di **FIT - CISL** che la stessa Organizzazione Sindacale in parola ha chiesto di sostituire con nota PEC del 17/8/2023 acquisita al prot. AOO_078/3702 del 04/9/2023;

3. di nominare il Sig. Marcello D'ARCANGELO (C.F. omissis), in sostituzione del Sig. Giuseppe CAVALLO, componente effettivo del Consiglio di disciplina dell'azienda **KIMA MOBILITA' S.p.A.**, in rappresentanza dell'Organizzazione Sindacale **FIT-CISL**;

4. di dare atto che il Sig. Marcello D'ARCANGELO durerà nella carica di componente del Consiglio di Disciplina dell'azienda **KIMA MOBILITA' S.p.A.**, nella qualità di rappresentante effettivo dell'Organizzazione Sindacale **FIT-CISL**, sino alla naturale scadenza dell'organismo disciplinare stabilita con DPGR n. 67 del 25/2/2021, salvo proroga;

5. di dare mandato alla Sezione competente affinché provveda alla notifica del presente DPGR ai soggetti interessati, all'azienda **KIMA MOBILITA' S.p.A.**, all'Organizzazione Sindacale **FIT-CISL** e al Presidente del Consiglio di disciplina Avv. Prof. Sebastiano Bruno CARUSO;

6. di dare atto che il presente DPGR, esecutivo dalla data di adozione, non comporta oneri diretti a carico del bilancio regionale;

7. di disporre la pubblicazione del presente DPGR nel bollettino ufficiale della Regione Puglia.

Bari, addì 2/10/2023

EMILIANO

DECRETO DEL PRESIDENTE DELLA GIUNTA REGIONALE 2 ottobre 2023, n. 455

Delega per l'ottemperanza della sentenza TAR Bari, Sezione Terza, n. 01088/2023. Nomina del commissario ad acta per la conclusione del procedimento di approvazione di Piano Urbanistico Esecutivo del comparto C6 nel COMUNE DI TRANI (BT).

IL PRESIDENTE DELLA GIUNTA REGIONALE

VISTA la sentenza n. 01088/2023 con cui il TAR Bari - Sezione Terza, in riferimento al ricorso n. 01016/2016 Reg.Ric., a precedenti sentenza n. 478/2017, ordinanza n. 1216/2017 e sentenza n. 37/2023 e alla richiesta dei ricorrenti, ha ritenuto di *"individuare quale commissario ad acta incaricato di portare a termine il procedimento di approvazione del piano urbanistico esecutivo di interesse dei ricorrenti (...) il Presidente della Giunta della Regione Puglia, dottor Michele Emiliano, o un suo delegato"*;

VISTO che la citata sentenza n. 01088/2023 del TAR Bari stabilisce che *"gli ulteriori atti necessari per portare a termine il procedimento dovranno essere adottati entro il termine di giorni 90 dalla notifica o dalla comunicazione, se precedente, alle parti e al commissario nominato, della presente decisione";*

DECRETA

di delegare quale commissario ad acta l'arch. Francesco Giovanni MERAFINA, funzionario regionale in servizio presso la Sezione Urbanistica, affinché provveda con le modalità e nei termini indicati dalla citata sentenza del TAR Bari n. 01088/2023.

Il presente decreto sarà inserito nella raccolta ufficiale dei decreti del Presidente della Regione e sarà pubblicato sul BURP ai sensi del comma "a)" dell'art. 6 della LR 12 aprile 1994, n. 13.

Bari, addì 2/10/2023

EMILIANO

DECRETO DEL PRESIDENTE DELLA GIUNTA REGIONALE 2 ottobre 2023, n. 456

Art. 14 della l.r. 24/2015 e r.r. n. 10/2004: Osservatorio regionale del Commercio: art. 1, comma 2, r.r. 10/2004: Designazione componente.

IL PRESIDENTE DELLA GIUNTA REGIONALE:

VISTO l'articolo 14 della l.r. 16 aprile 2015, n. 24, *"Codice del commercio"* che istituisce l'Osservatorio regionale del commercio con la finalità di garantire la realizzazione di un sistema coordinato di monitoraggio riferito all'entità e all'efficienza della rete distributiva;

VISTO l'articolo 64 del Codice che, nel fissare disposizioni transitorie e finali, conferma l'applicabilità dei regolamenti attuativi vigenti;

CONSIDERATO che, pertanto, è applicabile il R. R. n. 10/2004 che stabilisce le modalità per l'organizzazione ed il funzionamento dell'Osservatorio regionale, nonché le procedure, i criteri e le modalità di partecipazione dei rappresentanti degli enti locali, delle autonomie funzionali, delle organizzazioni dei consumatori, dei sindacati dei lavoratori;

VISTO il DPGR del 24 luglio 2023 n. 345 con il quale è stato ricostituito l'Osservatorio regionale del Commercio per il triennio 2023/2026;

CONSIDERATO che l'art. 1, comma 7, del r.r. 10/2004 stabilisce che "*l'Osservatorio è nominato qualora le designazioni pervenute consentano la nomina di almeno la metà più uno dei componenti. L'Osservatorio è integrato dalle designazioni pervenute successivamente.*"

PRESO ATTO che con nota pec del 14/09/2023, acquisita con prot. 160/3612/2023, l'Associazione Nazionale Comuni Italiani - ANCI ha designato, in seno all'Osservatorio regionale per il Commercio, Antonio Donatelli - Sindaco del Comune di Triggiano, quale componente effettivo di cui alla lettera b) dell'art.1, comma 2, del r.r. n. 10/2004,

RITENUTA la necessità di provvedere alla nomina del componente designato dall'Associazione Nazionale Comuni Italiani - ANCI, ad integrazione del D.P.G.R. n°345 del 24/07/2023 relativo alla ricostituzione dell'Osservatorio regionale del Commercio per il triennio 2023-2026;

D E C R E T A

di nominare, in seno all'Osservatorio regionale per il Commercio, quale rappresentante di cui alla lettera b) dell'art.1, comma 2, r.r.10/2004, designato dalla delegazione regionale dell'ANCI:

- **Antonio Donatelli**: membro effettivo.

Ai sensi dell'articolo 1, comma 4, del r.r. 10/2004, alle riunioni dell'Osservatorio possono altresì partecipare fino a tre esperti del settore distributivo designati dall'Assessore regionale al commercio. Alle riunioni dell'Osservatorio partecipa in qualità di esperto di profilo tecnico l'Arch. **Giuseppe ALTIERI**, funzionario in servizio presso la Sezione Promozione del Commercio, Artigianato e Internazionalizzazione delle Imprese.

I componenti dell'Osservatorio del Commercio durano in carica tre anni, a decorrere dalla data del DPGR n°345 del 24/07/2023.

In applicazione dell'articolo 14, comma 6, della l.r. 24/2015 la partecipazione all'Osservatorio avviene a titolo gratuito.

La Sezione Promozione del Commercio, Artigianato e Internazionalizzazione delle Imprese provvederà alla notifica del presente decreto all'interessato nonché l'accertamento della sussistenza delle condizioni di eleggibilità del componente dell'Osservatorio.

Il presente decreto sarà inserito nella raccolta ufficiale dei decreti del Presidente della Regione Puglia e sarà pubblicato sul Bollettino Ufficiale della Regione.

Bari, addì 2/10/2023

EMILIANO

DETERMINAZIONE DEL DIRIGENTE SEZIONE ATTUAZIONE DEI PROGRAMMI COMUNITARI PER L'AGRICOLTURA 27 settembre 2023, n. 739

PSR 2014/2022 della Puglia - Misura 4 - Sottomisura 4.4 "Sostegno per investimenti non produttivi connessi all'adempimento degli obiettivi agro-climatico-ambientali" - Operazione B - Avviso approvato con DAdG 219/2018 e pubblicato nel BURP 134/2018 e s.m.i. - Ammissione all'istruttoria tecnico-amministrativa di cui al paragrafo 16 dell'Avviso dei progetti presentati dai soggetti collocati dalla posizione 392 alla posizione 410 compresa della graduatoria aggiornata con DAdG 108/2019 e pubblicata nel BURP 46/2019.

IL DIRIGENTE DELLA STRUTTURA PROPONENTE

VISTI gli articoli 4 e 5 della Legge Regionale (L.R.) n.7 del 04/02/1997, pubblicata nel Bollettino Ufficiale della Regione Puglia (BURP) n.19 del 07/02/1997.

VISTA la Deliberazione della Giunta Regionale (DGR) n.3261 del 28/07/1998, in attuazione della L.R. n.7/1997 e del Decreto legislativo (D.lgs.) n.29 del 03/02/1993 e successive modifiche e/o integrazioni (ss.mm.ii.), che detta le direttive per la separazione delle attività di direzione politica da quelle di gestione amministrativa.

VISTI gli articoli 4 e 16 del D.lgs. n.165 del 30/03/2001 e ss.mm.ii..

VISTA la L.R. n.15 del 20/06/2008 "Principi e linee guida in materia di trasparenza dell'attività amministrativa nella Regione Puglia", pubblicata nel BURP n. 102 del 27/06/2008.

VISTO il regolamento regionale del 29/09/2009, n.20 "Regolamento attuativo della Legge Regionale n.15 del 20 giugno 2008 "Principi e linee guida in materia di trasparenza dell'attività amministrativa nella Regione Puglia", pubblicato nel BURP n.153 del 02/10/2009.

VISTO l'articolo 32 della Legge n.69 del 18/06/2009 che prevede l'obbligo di sostituire la pubblicazione tradizionale all'albo ufficiale con la pubblicazione di documenti digitali sui siti informatici.

VISTO l'articolo 18 del D.lgs. 196/2003 "Codice in materia di protezione dei dati personali" in merito ai Principi applicabili ai trattamenti effettuati dai soggetti pubblici e ss.mm.ii. .

VISTO il Regolamento (UE) del Parlamento europeo e del Consiglio del 27 aprile 2016, n.679 relativo alla protezione delle persone fisiche con riguardo al trattamento dei dati personali, nonché alla libera circolazione di tali dati e che abroga la direttiva 95/46/CE (regolamento generale sulla protezione dei dati).

VISTO il D.lgs. 07/03/2005, n.82 "Codice dell'amministrazione digitale" e ss.mm.ii..

VISTO il D.lgs. n.33 del 14/03/2013 e ss.mm.ii..

VISTO il regolamento regionale n.13 del 04/06/2015, pubblicato nel BURP n.78 del 05/06/2015, che disciplina il procedimento amministrativo.

VISTO il Decreto del Presidente della Giunta Regionale (DPGR) n.443 del 31/07/2015, pubblicato nel BURP n.109 del 03/08/2015 e s.m.i..

VISTA la DGR n.1974 del 07/12/2020 di *Approvazione Atto di Alta Organizzazione. Modello Organizzativo "MAIA 2.0"*.

VISTO il DPGR n.22 del 22/01/2022 avente per oggetto "Adozione Atto di Alta Organizzazione. Modello Organizzativo MAIA 2.0" e ss.mm.ii..

VISTA la Legge 7 agosto 1990, n.241 "Nuove norme in materia di Procedimento Amministrativo e Diritto di accesso ai documenti amministrativi" e ss.mm.ii..

VISTO il D.lgs. n.118 del 23/06/2011 e ss.mm.ii..

VISTA la Deliberazione n.1576 del 30/09/2021 con la quale la Giunta regionale della Puglia ha conferito, tra gli altri, alla dott.ssa Mariangela Lomastro l'incarico di direzione della Sezione Attuazione dei programmi

comunitari per l'agricoltura.

VISTA la Deliberazione n.1612 del 11/10/2021 con la quale la Giunta regionale della Puglia ha conferito al prof. Gianluca Nardone l'incarico di Autorità di Gestione (AdG) del Programma di Sviluppo Rurale (PSR) 2014/2022 della Puglia.

VISTA la nota protocollo AOO_001/PSR–14/10/2021 n.1453 a firma del prof.Gianluca Nardone, Direttore del Dipartimento Agricoltura Sviluppo rurale ed ambientale nonché AdG del PSR 2014/2022 della Puglia, riportante "Precisazioni in merito alle funzioni di competenza dell'Autorità di Gestione del PSR Puglia e del Dirigente di Sezione Attuazione Programmi Comunitari per l'agricoltura".

RILEVATO che tra i compiti del Dirigente della Sezione Attuazione dei programmi comunitari per l'agricoltura rientrano tutti gli adempimenti necessari per l'attuazione dei bandi delle Misure / Sottomisure / Operazioni del PSR 2014/2022 della Puglia emanati dall'AdG.

VISTA la Determinazione della Dirigente della Sezione Attuazione dei programmi comunitari per l'agricoltura n.429 del 19/06/2022 con la quale è stato conferito con decorrenza 01 luglio 2022 - 30 giugno 2023, tra gli altri, alla dott.ssa Laura Zatta l'incarico di Responsabile della Sottomisura 4.4 "Sostegno agli investimenti non produttivi connessi all'adempimento degli obiettivi agro-climatici ambientali" del PSR 2014/2022 della Puglia.

VISTA la Determinazione della Dirigente della Sezione Attuazione dei programmi comunitari per l'agricoltura n.462 del 08/06/2023 con la quale è stato prorogato *non oltre il 31 dicembre 2023*, tra gli altri, alla dott.ssa Laura Zatta l'incarico di Responsabile della Sottomisura 4.4 innanzi detto.

Sulla base dell'istruttoria espletata dalla Responsabile della Sottomisura 4.4 si relaziona quanto segue.

VISTO il Regolamento (UE) n.1305/2013 e ss.mm.ii., concernente il sostegno allo sviluppo rurale da parte del Fondo Europeo Agricolo per lo Sviluppo Rurale (FEASR) che abroga il Regolamento (CE) n.1698/2005 del Consiglio.

VISTA la Decisione della Commissione Europea del 24 novembre 2015, C (2015) 8412 che approva il Programma di Sviluppo Rurale della Regione Puglia per il periodo di programmazione 2014/2020 ai fini della concessione di un sostegno da parte del FEASR.

VISTA la DGR n.2424 del 30/12/2015, pubblicata nel BURP n.3 del 19/01/2016, avente ad oggetto *"Programma di Sviluppo Rurale della Regione Puglia 2014-2020 Approvazione definitiva e presa d'atto della Decisione della Commissione Europea del 24 novembre 2015, C (2015) 8412"*.

VISTA la vigente versione 15.0 del PSR 2014/2022 della Puglia così come modificata ed integrata, da ultimo, con la Decisione di esecuzione della Commissione Europea C(2023) 5183 del 25/07/2023.

VISTO il Regolamento (UE) del Parlamento europeo e del Consiglio n.2393 del 13/12/2017 che ha modificato i regolamenti (UE) 1305/2013, 1306/2013, 1307/2013, 1308/2013 e 652/2014.

VISTO il Regolamento (UE) del Parlamento europeo e del Consiglio n.2220 del 23/12/2020 che, tra l'altro, ha modificato i regolamenti (UE) 1305/2013, 1306/2013 e 1307/2013 ed ha prorogato la durata del periodo di programmazione 2014-2020 fino al 31 dicembre 2022.

VISTA la Deliberazione n.24 del 29/09/2004 del Comitato Interministeriale per la Programmazione Economica (CIPE) in attuazione della Legge n.144 del 07/05/1999 e ss.mm.ii. relativa all'implementazione del sistema del Codice Unico di Progetto (CUP) di investimento pubblico.

VISTI i criteri di selezione approvati in data 16/03/2016 dal Comitato di Sorveglianza del PSR 2014/2020 della Puglia, come successivamente modificati ed integrati dallo stesso Organo.

VISTA la scheda della Misura 4 "Investimenti in immobilizzazioni materiali" – Sottomisura 4.4 "Sostegno per investimenti non produttivi connessi all'adempimento degli obiettivi agro-climatico-ambientali" – Operazione B del PSR 2014/2022 della Puglia.

CONSIDERATO che:

Con Determinazione dell'Autorità di Gestione (DAdG) n.219 del 12/10/2018 pubblicata nel BURP n.134 del 18/10/2018, così come modificata ed integrata con DAdG n.287 del 14/12/2018 pubblicata nel BURP n.161 del 20/12/2018, è stato approvato l'Avviso pubblico (di seguito per brevità 'Avviso') per la presentazione delle Domande di Sostegno (DdS) ai sensi della Sottomisura 4.4 – Operazione B.

Il paragrafo 6 "*RISORSE FINANZIARIE*" dell'Avviso dispone di una dotazione di €10.000.000,00.

Con DAdG n.85 del 17/04/2019 pubblicata nel BURP n.44 del 24/04/2019, nel rispetto di quanto stabilito al paragrafo 15 "*RICEVIBILITÀ DELLE DdS E FORMAZIONE DELLA GRADUATORIA*" dell'Avviso, è stata approvata la graduatoria delle DdS pervenute ed individuati i progetti presentati dai soggetti collocati nella stessa da ammettere all'istruttoria di cui al paragrafo 16 "*ISTRUTTORIA TECNICO- AMMINISTRATIVA E CONCESSIONE DEL SOSTEGNO*".

Con DAdG n.108 del 24/04/2019 pubblicata nel BURP n.46 del 02/05/2019 è stata aggiornata la graduatoria innanzi detta che, per l'effetto, risulta costituita da n.960 ditte (nel prosieguo del presente atto per 'graduatoria' ci si riferisce a quest'ultima) e sono stati ammessi all'istruttoria di cui al paragrafo 16 dell'Avviso i progetti presentati dai soggetti collocati nella stessa dalla posizione 1 alla posizione 391 compresa, ovvero fino alla concorrenza della dotazione finanziaria di €10.000.000,00 definita al paragrafo 6 dell'Avviso, oltre alla maggiorazione del 20%, al fine di costituire una riserva di istanze istruite in caso di istruttorie negative o di economie da determinarsi in corso d'istruttoria.

Con la medesima DAdG 108/2019 è stato altresì evidenziato che, per i progetti presentati dai soggetti collocati in graduatoria dalla posizione 1 alla posizione 355 compresa, l'ammissione al sostegno sarebbe stata subordinata esclusivamente all'esito dell'istruttoria tecnico amministrativa; mentre per i progetti presentati dai soggetti collocati in graduatoria dalla posizione 356 alla posizione 391 compresa, l'ammissione al sostegno sarebbe stata subordinata, oltre che all'esito dell'istruttoria tecnico amministrativa, anche alle eventuali risorse finanziarie che si sarebbero rese disponibili a conclusione dell'istruttoria tecnico amministrativa operata sui progetti presentati dai soggetti collocati in graduatoria fino alla posizione 355.

Tra i progetti presentati dai soggetti collocati in graduatoria fino alla posizione 355 si sono registrate sia economie di progetto che esiti istruttori negativi a seguito di rinuncia e/o mancata presentazione della documentazione e/o inammissibilità della DdS e, pertanto, l'ammissione al sostegno è stata possibile fino alla posizione 391 compresa.

Alla data del 26/09/2023, tenuto conto di quanto innanzi rappresentato e delle restituzioni di somme percepite a titolo di anticipazione da parte di beneficiari che hanno rinunciato al sostegno, risulta possibile ammettere all'istruttoria di cui al paragrafo 16 dell'Avviso i progetti presentati dai soggetti collocati in graduatoria dalla posizione 392 alla posizione 410 compresa.

RITENUTO, in relazione alle considerazioni innanzi espresse, di poter ammettere all'istruttoria di cui al paragrafo 16 dell'Avviso i progetti presentati dai soggetti collocati in graduatoria dalla posizione 392 alla posizione 410 compresa e di ammettere al sostegno quei progetti la cui istruttoria si concluderà con esito positivo.

Per quanto innanzi riportato, si propone:

Di ammettere all'istruttoria di cui al paragrafo 16 "*ISTRUTTORIA TECNICO- AMMINISTRATIVA E CONCESSIONE DEL SOSTEGNO*" dell'Avviso i progetti presentati dai soggetti collocati dalla posizione 392 alla posizione 410 compresa della graduatoria (di cui alla DAdG n.108 del 24/04/2019, pubblicata nel BURP n.46 del 02/05/2019)

Di precisare che i progetti presentati dai soggetti collocati dalla posizione 392 alla posizione 410 compresa della graduatoria saranno ammessi al sostegno della Sottomisura 4.4 – Operazione B qualora l'istruttoria di cui al paragrafo 16 dell'Avviso si concluderà con esito positivo.

Di stabilire che i soggetti collocati dalla posizione 392 alla posizione 410 della graduatoria devono trasmettere

all'indirizzo di PEC calamitaeagroambiente.psr@pec.rupar.puglia.it, **a pena di esclusione ed entro venerdì 20/10/2023**, la documentazione elencata dal punto 1) al punto 8) del paragrafo 15 dell'Avviso.

Di pubblicare il presente provvedimento nel sito internet https://psr.regione.puglia.it del PSR 2014/2022 della Puglia e nel BURP al fine di informare i soggetti interessati dell'ammissione all'istruttoria di cui al paragrafo 16 dell'Avviso e degli adempimenti a loro carico.

Di stabilire che la pubblicazione del presente atto nel sito https://psr.regione.puglia.it del PSR 2014/2022 della Puglia e nel BURP assume valore di notifica nei confronti dei soggetti interessati.

Di incaricare la Responsabile della Sottomisura 4.4 di comunicare anche a mezzo PEC, ai soggetti collocati dalla posizione 392 alla posizione 410 della graduatoria, l'adozione del presente atto.

Di confermare quant'altro stabilito nell'Avviso e nei provvedimenti correlati allo stesso.

Verifica ai sensi del Regolamento UE n.679/2016 e del D.lgs. n.196/2003, come modificato dal D.lgs. n.101/2018

Clausola di riservatezza

La pubblicazione del presente atto all'albo pretorio on-line, salve le garanzie previste dalla Legge n.241/1990 in tema di accesso ai documenti amministrativi, avviene nel rispetto della tutela della riservatezza dei cittadini secondo quanto disposto dal Regolamento UE n.679/2016 in materia di protezione dei dati personali, nonché dal D.lgs. n.196/2003 come modificato dal D.lgs. n.101/2018, e dal vigente Regolamento Regionale n.5/2006 per il trattamento dei dati sensibili e giudiziari, per quanto applicabile.

Ai fini della pubblicità legale, il presente provvedimento è stato redatto in modo da evitare la diffusione di dati personali identificativi non necessari ovvero il riferimento alle particolari categorie di dati previste dagli articoli 9 e 10 del Regolamento (UE) innanzi richiamato; qualora tali dati fossero indispensabili per l'adozione dell'atto, essi sono trasferiti in documenti separati, esplicitamente richiamati.

ADEMPIMENTI CONTABILI ai sensi del D.lgs. n.118/2011 e ss.mm.ii.

Il presente provvedimento non comporta alcun mutamento qualitativo e quantitativo di entrata o di spesa né a carico del bilancio regionale né a carico di Enti per i cui debiti i creditori potrebbero rivalersi sulla Regione Puglia e che è escluso ogni onere aggiuntivo rispetto a quelli già autorizzati a valere sullo stanziamento previsto dal bilancio regionale.

Sulla base delle risultanze istruttorie espletate dalla Responsabile della Sottomisura 4.4 del PSR 2014/2022 della Puglia, ritenuto di dover provvedere in merito

DETERMINA

Di prendere atto di quanto espresso in narrativa, che costituisce parte integrante e sostanziale del presente atto e che qui si intende integralmente riportato.

Di ammettere all'istruttoria di cui al paragrafo 16 "*ISTRUTTORIA TECNICO- AMMINISTRATIVA E CONCESSIONE DEL SOSTEGNO*" dell'Avviso i progetti presentati dai soggetti collocati dalla posizione 392 alla posizione 410 compresa della graduatoria (di cui alla DAdG n.108 del 24/04/2019, pubblicata nel BURP n.46 del 02/05/2019).

Di precisare che i progetti presentati dai soggetti collocati dalla posizione 392 alla posizione 410 compresa della graduatoria saranno ammessi al sostegno della Sottomisura 4.4 – Operazione B qualora l'istruttoria di cui al paragrafo 16 dell'Avviso si concluderà con esito positivo.

Di stabilire che i soggetti collocati dalla posizione 392 alla posizione 410 della graduatoria devono trasmettere all'indirizzo di PEC calamitaeagroambiente.psr@pec.rupar.puglia.it, **a pena di esclusione ed entro venerdì 20/10/2023**, la documentazione elencata dal punto 1) al punto 8) del paragrafo 15 dell'Avviso.

Di pubblicare il presente provvedimento nel sito internet https://psr.regione.puglia.it del PSR 2014/2022 della Puglia e nel BURP al fine di informare i soggetti interessati dell'ammissione all'istruttoria di cui al paragrafo 16 dell'Avviso e degli adempimenti a loro carico.

Di stabilire che la pubblicazione del presente atto nel sito https://psr.regione.puglia.it del PSR 2014/2022 della Puglia e nel BURP assume valore di notifica nei confronti dei soggetti interessati.

Di incaricare la Responsabile della Sottomisura 4.4 di comunicare anche a mezzo PEC, ai soggetti collocati dalla posizione 392 alla posizione 410 della graduatoria, l'adozione del presente atto.

Di confermare quant'altro stabilito nell'Avviso e nei provvedimenti correlati allo stesso.

Di dare atto che il presente provvedimento:

- è redatto in forma integrale;
- sarà disponibile nel sito www.psr.regione.puglia.it;
- sarà pubblicato nella sezione "*Amministrazione Trasparente*", sotto sezione "*Provvedimenti*" – "*Provvedimenti dirigenti amministrativi*" del sito www.regione.puglia.it;
- sarà trasmesso alla Segreteria della Giunta Regionale;
- sarà trasmesso all'Assessore alle Risorse Agroalimentari;
- sarà pubblicato all'albo telematico della Regione Puglia;
- è composto da n.8 (otto) facciate.

Il presente Provvedimento è direttamente esecutivo.

Firmato digitalmente da:

P.O. Responsabile Sottomisura 4.4
Laura Zatta

Il Dirigente della Sezione Attuazione dei Programmi Comunitari per l'Agricoltura
Mariangela Lomastro

DETERMINAZIONE DEL DIRIGENTE SEZIONE ATTUAZIONE DEI PROGRAMMI COMUNITARI PER L'AGRICOLTURA 2 ottobre 2023, n. 745

P.S.R. Puglia 2014/2022 - P.S.R. Puglia 2014/2022 - Sottomisura 8.4 "Sostegno al ripristino delle foreste danneggiate da incendi, calamità naturali ed eventi catastrofici". Avviso pubblico approvato con Determina dell'Autorità di Gestione (DAdG) n. 148 del 17.07.2017, pubblicato nel BURP n. 86 del 20.07.2017. Aggiornamento e scorrimento della graduatoria di cui alla D.A.d.G n. 446 del 02/08/2021 e adempimenti consequenziali.

IL DIRIGENTE DELLA STRUTTURA PROPONENTE

VISTI gli articoli 4 e 5 della L.R. n. 7/97;

VISTA la direttiva emanata con deliberazione di Giunta Regionale n. 3261 del 28.07.1998, in attuazione della legge regionale n. 7 del 04.02.1997 e del D.Leg. n. 29 del 03.02.1993 e ss.mm.ii., che detta le direttive per la separazione dell'attività di direzione politica da quella di gestione amministrativa.

VISTI gli artt. 4 e 16 del D. Lgs. 165/01 e ss.mm.ii;

VISTO l'art.18 del D.Lgs. 196/03 "*Codice in materia di protezione dei dati personali*" in merito ai Principi applicabili ai trattamenti effettuati dai soggetti pubblici;

VISTO gli art. 26 e 27 del D. Lgs. n.33 del 14.03.2013 *" Riordino della Disciplina riguardante gli obblighi di pubblicità, trasparenza e diffusione di informazioni da parte delle pubbliche amministrazioni"*

VISTO la Legge Regionale n.15 del 20.06.2008 *"Principi e linee Giuda in materia di trasparenza dell'attività amministrativa nella Regione Puglia";*

VISTO il D. Lgs. n.118 del 23.06.2011 "Disposizioni in materia di armonizzazione dei sistemi contabili e degli schemi di bilancio delle Regioni, degli enti locali e dei loro organismi," a norma degli articoli 1 e 2 della legge 5 maggio 2009, n. 42;

VISTO il Regolamento Regionale del 29 settembre 2009, n. 20 "*Principi e linee guida in materia di trasparenza dell'attività amministrativa nella Regione Puglia*";

VISTO il Decreto del Presidente della Giunta Regionale n. 443 del 31.07.2015 e s.m.i.;

VISTO l'articolo 32 della Legge n. 69 del 18/06/2009 che prevede l'obbligo di sostituire la pubblicazione tradizionale all'Albo ufficiale con la pubblicazione di documenti digitali sui siti informatici;

VISTA la DGR n. 1518 del 31.07.2015 di adozione del modello organizzativo denominato "Modello ambidestro per l'innovazione della macchina amministrativa regionale – MAIA"- approvazione atto di alta organizzazione;

VISTA la Legge del 07.08.1990, n. 241 "*Nuove norme in materia di Procedimento Amministrativo e Diritto di accesso ai documenti amministrativi*" e ss.mm.ii.;

VISTA la DAdG n. 134 del 20/05/2019 con la quale sono stati conferiti, con decorrenza 21/05/2019 – 20/05/2021, gli incarichi delle posizioni di responsabilità per le attività trasversali, di raccordo e di misura/ sottomisura del PSR 2014/2020;

VISTA la DGR n. 1974 del 07.12.2020 di adozione del modello organizzativo denominato "Modello ambidestro per l'innovazione della macchina amministrativa regionale – MAIA 2".

VISTO il Decreto del Presidente della Giunta Regionale del 22 gennaio 2021 n. 22 avente oggetto *Adozione Atto di Alta Organizzazione. Modello Organizzativo "MAIA 2.0";*

VISTA la Deliberazione di Giunta regionale (D.G.R.) n. 1204 del 22 luglio 2021 con la quale sono state approvate, tra l'altro, ulteriori modifiche all'Atto di Alta Organizzazione MAIA 2.0;

VISTO il Decreto del Presidente della Giunta regionale (D.P.G.R.) n. 262 del 10 agosto 2021 con cui sono state adottate ulteriori integrazioni e modifiche al Modello Organizzativo "MAIA 2.0";

VISTO il Decreto del Presidente della Giunta regionale (D.P.G.R.) n. 45 del 10 febbraio 2021 con cui sono state adottate integrazioni e modifiche al Modello Organizzativo "MAIA 2.0";

VISTA la Deliberazione della Giunta Regionale della Puglia n. 1576 del 30/09/2021 con la quale è stata nominata la dott.ssa Mariangela Lomastro Dirigente della Sezione Attuazione Programmi Comunitari per l'Agricoltura;

VISTA la Deliberazione della Giunta Regionale della Puglia n. 1612 del 11/10/2021 con la quale è stato conferito

l'incarico di Autorità di Gestione del PSR Puglia 2014- 2020 al Prof. Gianluca Nardone.
VISTA la Determinazione della Dirigente della Sezione Attuazione dei Programmi Comunitari per l'Agricoltura n. 478 del 29/12/2021 di conferimento incarichi di responsabili di raccordo, con cui veniva conferito all'Ing. Alessandro De Risi la responsabilità del Raccordo della Misure Forestali.
VISTA la Determina dirigenziale della Sezione Attuazione dei Programmi Comunitari per l'Agricoltura n. 429 del 29/06/2022 e successiva DDS n. 462 del 08/06/2023 con la quale è stato conferita la responsabilità delle Sottomisure 8.2 "Sostegno per l'allestimento e la manutenzione di sistemi agroforestali", 8.3 "Sostegno ad interventi di prevenzione dei danni al patrimonio forestale causati dagli incendi, da calamita naturali ed eventi catastrofici" e 8.4 "Sostegno ad interventi di ricostituzione del patrimonio forestale danneggiato dagli incendi, da calamità naturali ed eventi catastrofici" – posizione parificata a P.O. di tipologia D al Dott. Agr. Nicola Catalano.
VISTA la Determinazione dirigenziale n.202 del 10.03.2023, con la quale sono state delegate al Dott. Francesco Ranieri, per il tempo concesso alla durata dell'incarico di PO conferito, la verifica e sottoscrizione della sezione "adempimenti contabili di cui alla l.r. n.28/2001 e s.m.i e d.lgs 118/2011 e s.m.i "delle determinazioni dirigenziali e delibere di Giunta, per i capitoli di spesa afferenti le misure dei programmi di sviluppo rurale.

Sulla base dell'istruttoria espletata dal Responsabile della sottomisura 8.4, dott. Nicola Catalano dalla quale emerge quanto segue:

VISTO il Reg. (UE) n. 1305/2013 del 17 Dicembre 2013 sul sostegno allo sviluppo rurale da parte del Fondo europeo agricolo per lo sviluppo rurale (FEASR) che abroga il regolamento (CE) n. 1698/2005 del Consiglio;
VISTO il Reg. (UE) N. 1306/2013 del Parlamento e del Consiglio europeo del 17 dicembre 2013 sul finanziamento, sulla gestione e sul monitoraggio della politica agricola comune, che abroga i regolamenti del Consiglio (CEE) n. 352/78, (CE) n. 165/94, (CE) n. 2799/98, (CE) n. 814/2000, (CE) n. 1290/2005 e (CE) n. 485/2008;
VISTO il Regolamento Delegato (UE) n.807/2014 della Commissione del 11/03/2014 che integra talune disposizioni del Reg. (UE) n.1305/2013 del Parlamento Europeo e dl Consiglio sul Sostegno allo sviluppo rurale da parte del FEARS e che introduce disposizioni transitorie.
VISTO il Regolamento di Esecuzione (UE) N. 808/2014 della Commissione del 17 luglio 2014 recante modalità di applicazione del regolamento (UE) n. 1305/2013 del Parlamento europeo e del Consiglio;
VISTO il Regolamento di esecuzione (UE) 809/2014 del 17 luglio 2014 recante modalità di applicazione del regolamento (UE) n. 1306/2013 del Parlamento europeo e del Consiglio per quanto riguarda il sistema integrato di gestione e di controllo, le misure di sviluppo rurale e la condizionalità;
VISTO il Regolamento Delegato (UE) N. 640/2014 della Commissione dell'11 marzo 2014 che integra il regolamento (UE) n. 1306/2013 del Parlamento europeo e del Consiglio per quanto riguarda il sistema integrato di gestione e di controllo e le condizioni per il rifiuto o la revoca di pagamenti nonché le sanzioni amministrative applicabili ai pagamenti diretti, al sostegno allo sviluppo rurale e alla condizionalità;
VISTO il Regolamento Delegato (UE) n.2333/2015 della Commissione del 14/12/2015 che modifica il regolamento di esecuzione (UE) n. 809/2014 recante modalità di applicazione del Reg. (UE) n. 1306/2013 del Parlamento europeo e del Consiglio per quanto riguarda il sistema integrato di gestione e di controllo, le misure di sviluppo rurale e la condizionalità;
VISTO il Regolamento delegato (UE) 2016/1393 della Commissione, del 4 maggio 2016, recante modifica del regolamento delegato (UE) n. 640/2014 che integra il regolamento (UE) n. 1306/2013 del Parlamento europeo e del Consiglio per quanto riguarda il sistema integrato di gestione e di controllo e le condizioni per il rifiuto o la revoca di pagamenti nonché le sanzioni amministrative applicabili ai pagamenti diretti, al sostegno allo sviluppo rurale e alla condizionalità;
VISTO il Regolamento (UE) 2017/2393 del Parlamento Europeo e del Consiglio del 13 dicembre 2017 che modifica i regolamenti (UE) n. 1305/2013 sul sostegno allo sviluppo rurale da parte del Fondo europeo agricolo per lo sviluppo rurale (FEASR), (UE) n. 1306/2013 sul finanziamento, sulla gestione e sul monitoraggio della politica agricola comune, (UE) n. 1307/2013 recante norme sui pagamenti diretti agli agricoltori nell'ambito dei regimi di sostegno previsti dalla politica agricola comune, (UE) n. 1308/2013 recante organizzazione

comune dei mercati dei prodotti agricoli e (UE) n. 652/2014 che fissa le disposizioni per la gestione delle spese relative alla filiera alimentare, alla salute e al benessere degli animali, alla sanità delle piante e al materiale riproduttivo vegetale;

VISTO il Reg. (UE) n. 1407 del 18 dicembre 2013;

VISTO il Programma di Sviluppo Rurale (PSR) 2014-2020 della Regione Puglia approvato con Decisione della Commissione Europea C(2015) 8412 del 24.11.2015;

VISTA la Deliberazione della Giunta Regionale n. 2424 del 30.12.2015 relativa all'approvazione e presa d'atto della Decisione della Commissione Europea del 24.11.2015, n. C(2015) 8412;

VISTE le modifiche successive approvate con decisione C(2017) 499 del 25 gennaio 2017, C(2017) 3154 del 5 maggio 2017, C(2017) 5454 del 27 luglio 2017, C(2017) 7387 del 31 ottobre 2017, C(2018) 5917 del 6 settembre 2018, C(2019) 9243 del 16 dicembre 2019, C(2020) 8283 del 20 novembre 2020, C(2021) 2595 del 9 aprile 2021, C(2021) 7246 del 30.09.2021, C(2022) 6084 del 19.08.2022, C(2022) 9331 del 07.12.2022 e C(2023) 5183 del 25.07.2023 che approvano la modifica del Programma di Sviluppo Rurale della Regione Puglia (Italia) per il periodo di programmazione 2014-2020 ai fini della concessione di un sostegno da parte del Fondo europeo agricolo per lo sviluppo rurale (FEASR);

VISTA la versione vigente n. 15.0 del PSR Puglia 2014-2022, approvata con decisione di esecuzione della Commissione C(2023) 5183 del 25.07.2023;

VISTO il D.M. n. 497 del 17/01/2019 - Disciplina del regime di condizionalità ai sensi del regolamento (UE) n. 1306/2013 e delle riduzioni ed esclusioni per inadempienze dei beneficiari dei pagamenti diretti e dei programmi di sviluppo rurale;

VISTO il Decreto del Ministero delle Politiche Agricole Alimentari e Forestali 20 marzo 2020. Disciplina del regime di condizionalità ai sensi del regolamento (UE) n. 1306/2013 e delle riduzioni ed esclusioni per inadempienze dei beneficiari dei pagamenti diretti e dei programmi di sviluppo rurale;

VISTO il Regolamento 2020/532 della Commissione del 16 aprile 2020 recante deroga, in relazione all'anno 2020, ai regolamenti di esecuzione (UE) n. 809/2014, (UE) n. 180/2014, (UE) n. 181/2014, (UE) 2017/892, (UE) 2016/1150, (UE) 2018/274, (UE) 2017/39, (UE) 2015/1368 e (UE) 2016/1240 per quanto riguarda taluni controlli amministrativi e in loco applicabili nel settore della politica agricola comune;

VISTO il Regolamento (UE) n.2220/2020 riportante disposizioni transitorie relative al sostegno da parte del FEASR e del FEAGA negli anni 2021 e 2022 e che modifica i regg. (UE) n. 1305/2013, (UE) n. 1306/2013 e (UE) n. 1307/2013 per quanto riguarda le risorse e l'applicazione negli anni 2021 e 2022 e il reg. (UE) n. 1308/2013 per quanto riguarda le risorse e la distribuzione di tale sostegno in relazione agli anni 2021 e 2022;

VISTO il Regolamento di Esecuzione (Ue) 2021/73 della Commissione del 26 gennaio 2021 che modifica il regolamento di Esecuzione (UE) n. 808/2014 recante modalità di applicazione del regolamento (UE) n. 1305/2013 del Parlamento europeo e del Consiglio sul sostegno allo sviluppo rurale da parte del Fondo Europeo Agricolo per lo Sviluppo Rurale (FEASR);

VISTO il Regolamento di esecuzione (UE) n. 2021/540 della Commissione del 26 marzo 2021 che "modifica il regolamento di esecuzione (UE) n. 809/2014 per quanto riguarda taluni obblighi di comunicazione, i controlli in loco relativi alle domande di aiuto per animale e alle domande di pagamento nell'ambito di misure di sostegno connesse agli animali, nonché la presentazione della domanda unica, delle domande di aiuto o delle domande di pagamento";

VISTO il Regolamento (UE) 2020/2220 del Parlamento Europeo e del Consiglio che ha prorogato la durata del periodo di programmazione 2014-2020 fino al 31 Dicembre 2022;

VISTA la Deliberazione n.24 del 29/09/2004 del Comitato Interministeriale per la Programmazione Economica (CIPE) in attuazione della Legge n. 144 del 17 maggio 1999 e ss.mm.ii. relativa all'implementazione del sistema del Codice unico di progetto di investimento pubblico (CUP);

VISTA le Linee Guida per l'attuazione degli obblighi derivanti dall'applicazione della normativa relativa agli Aiuti di Stato;

VISTA la D.A.d. G. n. 148 del 17.07.2017, pubblicata nel B.U.R.P. n. 86 del 20.07.2017, con la quale è stato approvato l'Avviso pubblico per le presentazione delle Domande di Sostegno relative alla Sottomisura 8.4. con una dotazione finanziaria di Euro 20.000.000,00;

VISTA la DAdG n. 446 del 02/08/2021, pubblicata nel BURP n. 101 del 05.08.2021, con la quale è stato approvato l'ultimo aggiornamento della graduatoria delle Domande di Sostegno ammissibili e non ammissibili agli aiuti, riferita all' Avviso pubblico di cui alla DAdG n. 148 del 17.07.2017;
CONSIDERATO che, in riferimento agli Avvisi Pubblici emanati, la graduatoria di cui alla suddetta DAdG n. 446 del 02/08/2021 presenta:

- num. 86 DdS ammissibili agli aiuti, come da Allegato A alla DAdG n. 446 del 02/08/2021;
- num. 37 DdS ammissibili ma non finanziabili, per esaurimento di fondi come da Allegato B alla DAdG n. 446 del 02/08/2021;
- num. 11 DdS non ammesse a seguito delle determinazioni istruttorie, come da Allegato C alla DAdG n.446 del 02/08/2021.

VISTA la DAdG n. 194 del 08/04/2021, che ha sostituito la DAdG n. 392 del 20/11/2019, avente ad oggetto "Disposizioni Procedurali: Modalità di esecuzione degli interventi, di rendicontazione della spesa e di erogazione del sostegno; Approvazione modulistica per il controllo amministrativo domande di pagamento acconti e saldi.
VISTA la DDS n. 356 del 04.11.2021 di Differimento condizionato dei termini di presentazione della documentazione di cantierabilità dei Programmi d'Intervento ammessi agli aiuti, con la quale è stata concessa una proroga dei termini per la presentazione della documentazione di cantierabilità ossia pareri, autorizzazioni, nulla-osta, ecc., al 31 Marzo 2022, per i soggetti Pubblici e Privati già ammissibili agli aiuti, condizionata al possesso di determinati requisiti e vincoli.
VISTI i provvedimenti di revoca sin ora emanati, le esclusioni dalla graduatoria di ammissibilità e le rinunce volontarie ai sostegni nei confronti di alcuni beneficiari della sottomisura 8.4
VISTA la nota dell'Autorità di Gestione PSR prot.0000478 del 11/05/2023 con cui viene autorizzato l'utilizzo delle economie rivenienti da altre sottomisure della Misura 8 per finanziare ulteriori progetti della sottomisura 8.4.
RITENUTO di poter utilizzare le economie rivenienti dai sopra citati provvedimenti di revoca e rinuncia per scorrere la graduatoria delle domande di sostegno ammissibili.
PRESO ATTO che le operazioni di scorrimento della graduatoria, di cui al presente provvedimento, riguardano n. 37 DdS posizionate nell'allegato B della DDS n. 446 del 02/08/2021.
PRESO ATTO che delle 37 DdS di cui al punto precedente, n. 26 DdS risultano essere già state sottoposte ad istruttoria tecnico-amministrativa, con punteggi determinati e importi ammissibili determinati nella DDS n.446 del 02/08/2021 mentre le restanti n.11 DdS devono ancora essere sottoposte alle operazioni di istruttoria tecnico-amministrativa, come previsto dal par.16 dell'Avviso Pubblico di cui alla DAdG n.148/2017.
CONSIDERATO, che in applicazione delle vigenti norme comunitarie, il termine ultimo per l'erogazione del sostegno da parte del FEASR è il 31/12/2025, relativamente alle risorse assegnate per il periodo 2014-2022, e che occorre, pertanto, assicurare la conclusione dei progetti e l'erogazione del saldo, nonché il completamento dei procedimenti amministrativi connessi, entro la suddetta data.
CONSIDERATO, inoltre, che i suddetti termini sono fortemente condizionati dai procedimenti autorizzativi, di competenza di vari Enti, e dal conseguimento dei titoli abilitativi, preliminari all'emissione dei provvedimenti di concessione degli aiuti, nonché dalla tempistica di esecuzione dei lavori, anche in considerazione della stagionalità degli stessi.
RITENUTO OPPORTUNO, pertanto, implementare azioni che assicurino il rispetto del suddetto termine ultimo fissato al 31/12/2025, assicurando *in primis* l'osservanza dei termini per l'acquisizione della documentazione di cantierabilità che rappresenta il presupposto principale per l'emissione dei provvedimenti di concessione degli aiuti e per l'avvio dei lavori finanziati.
RITENUTO OPPORTUNO, pertanto, circostanziare le operazioni di scorrimento, di cui al presente provvedimento, in ragione delle somme disponibili e della possibilità di concludere gli interventi nei tempi previsti dalla vigente programmazione, disponendo l'ammissibilità agli aiuti per le n.26 DdS già sottoposte ad istruttoria tecnico- amministrativa (da VALLE RITA SOC. AGR. DEL DOTT. EGIDIO LUNATI & C. posizione 80

a ZAFFARANO NICOLA, posizione 105) e l'attivazione dei termini per l'acquisizione della documentazione di cantierabilità, come disciplinato dal par. 17.1 dell'Avviso Pubblico di cui alla DAdG n. 148/2017;
DATO ATTO della verifica contabile positiva eseguita dal dott. Francesco Ranieri, con particolare riferimento agli adempimenti previsti dagli artt. 78 e ss. della L. R. 28/2001, sulla base della delega di cui alla Determinazione dirigenziale n.202 del 10/03/2023.
Tutto ciò premesso, per quanto sopra riportato e di propria competenza, si propone di:

- **disporre** l'ammissibilità agli aiuti per le ulteriori n. 26 DdS, così come riportate nell'Allegato "A" allla DAdG n. n. 446 del 02/08/2021, dalla posizione n. 80 ((VALLE RITA SOC. AGR. DEL DOTT. EGIDIO LUNATI & C) alla posizione n. 105 (ZAFFARANO NICOLA), già sottoposte ad istruttoria tecnico – amministrativa, contraddistinte dalla nota "*ammesso all'aiuto*", per le quali sono indicati i valori relativi a: *Importo programma, Importo aiuto ammissibile, Punteggio ponderato definitivo*
- **approvare** la graduatoria delle DdS ammesse agli aiuti di cui all'Allegato A al presente provvedimento, dalla posizione n.1 (SAN GIOVANNI ROTONDO) alla posizione n. 105 (ZAFFARANO NICOLA);
- **approvare** l'allegato B al presente provvedimento "DdS non finanziabili" per carenza di fondi;
- **approvare** l'allegato C al presente provvedimento"DdS non ammesse;
- **approvare** il modello specifico di "*relazione tecnica analitica descrittiva*" descrittiva degli interventi, prevista al punto "v" lettera b) del par.14 dell'Avviso Pubblico n. 148 del 10.07.2017;
- **di stabilire,** per le DdS già sottoposte ad istruttoria tecnico amministrativa ed oggetto di ammissibilità agli aiuti secondo il presente provvedimento:
    - a) la notifica a mezzo PEC ai nuovi beneficiari della comunicazione di ammissibilità agli aiuti di cui al presente provvedimento, a cura del Responsabile della Sottomisura 8.4;
    - b) l'obbligo di trasmettere al Responsabile di Sottomisura, entro 30 gg dalla pubblicazione nel BURP del presente provvedimento e **pena di esclusione dalla graduatoria di ammissibilità**, di copia delle istanze inoltrate agli Enti competenti per il rilascio dei titoli abilitativi, al fine di monitorare l'avanzamento degli iter autorizzativi stessi e assicurare l'acquisizione della documentazione di cantierabilità entro il suddetto termine di 180gg;
- **di disporre** la sottoscrizione della dichiarazione sostitutiva di Atto Notorio per la presa visione e accettazione delle condizioni stabilite nella presente Determina Dirigenziale, con particolare riferimento al punto b) sopra riportato, così come da Allegato 1;
- **di precisare** che le attività ammesse a finanziamento non potranno essere oggetto di variazioni sostanziali nelle finalità e nelle attività e non potranno subire modifiche che comportino variazioni in aumento dell'importo dell'aiuto richiesto. Inoltre le predette variazioni non potranno comportare una modifica dei requisiti in base ai quali sono stati attribuiti i punteggi ai fini della formulazione della graduatoria. Infine si precisa che deve essere garantito il mantenimento dei requisiti che hanno determinato l'approvazione del progetto ;
- **di stabilire** che il presente provvedimento sarà pubblicato nel BURP e sul portale regionale http://psr.regione.puglia.it e che tale pubblicazione, ai sensi dell'art. 8 comma 3 della legge 241/90, ha comunque valore di notifica per tutti i soggetti interessati.

VERIFICA AI SENSI DEL D.Lgs. 196/03
Garanzie alla riservatezza

La pubblicazione dell'atto sul BURP, nonché la pubblicazione all'Albo pretorio on-line o sul sito istituzionale, salve le garanzie previste dalla legge 241/1990 in tema di accesso ai documenti amministrativi, avviene nel rispetto della tutela della riservatezza dei cittadini secondo quanto disposto dal Regolamento UE n. 679/2016 in materia di protezione dei dati personali, nonché dal D. Lgs. 196/2003 ss.mm.ii., come modificato dal d.lgs. 101/2018 e dal vigente Regolamento regionale 5/2006 per il trattamento dei dati sensibili e giudiziari, in quanto applicabile. Ai fini della pubblicità legale, il presente provvedimento è stato redatto in modo da evitare la diffusione di dati personali identificativi non necessari ovvero il riferimento alle particolari categorie di dati

previste dagli articoli 9 e 10 del Regolamento UE innanzi richiamato; qualora detti dati fossero essenziali per l'adozione dell'atto, essi sono trasferiti in documenti separati esplicitamente richiamati.

ADEMPIMENTI CONTABILI
(ai sensi del D.Lgs n. 118/2011 e s.m.i.)

Il presente provvedimento non comporta alcun mutamento qualitativo e quantitativo di entrata o di spesa né a carico del bilancio regionale né a carico degli Enti per i cui debiti i creditori potrebbero rivalersi sulla Regione e che è escluso ogni onere aggiuntivo rispetto a quelli già autorizzati a valere sullo stanziamento previsto dal bilancio regionale. Ricorrono gli obblighi di cui all'art. 26, c.1, e 27 del D.Lgs. 33/2013.

DETERMINA

Di prendere atto di quanto espresso in narrativa, che costituisce parte integrante e sostanziale del presente atto e che qui si intende integralmente riportato.

- **di disporre** l'ammissibilità agli aiuti per le ulteriori n. 26 DdS, così come riportate nell'Allegato "A" allla DAdG n. n. 446 del 02/08/2021, dalla posizione n. 80 ((VALLE RITA SOC. AGR. DEL DOTT. EGIDIO LUNATI & C) alla posizione n. 105 (ZAFFARANO NICOLA), già sottoposte ad istruttoria tecnico – amministrativa, contraddistinte dalla nota "*ammesso all'aiuto*", per le quali sono indicati i valori relativi a: *Importo programma, Importo aiuto ammissibile, Punteggio ponderato definitivo*
- **di approvare** la graduatoria delle DdS ammesse agli aiuti di cui all'Allegato A al presente provvedimento, dalla posizione n.1 (SAN GIOVANNI ROTONDO) alla posizione n. 105 (ZAFFARANO NICOLA);
- **di approvare** l'allegato B al presente provvedimento "DdS non finanziabili" per carenza di fondi;
- **di approvare** l'allegato C al presente provvedimento"DdS non ammesse;
- **di approvare** il modello specifico di "*relazione tecnica analitica descrittiva*" descrittiva degli interventi, prevista al punto "v" lettera b) del par.14 dell'Avviso Pubblico n. 148 del 10.07.2017;
- **di stabilire,** per le DdS già sottoposte ad istruttoria tecnico amministrativa ed oggetto di ammissibilità agli aiuti secondo il presente provvedimento:
    - a) la notifica a mezzo PEC ai nuovi beneficiari della comunicazione di ammissibilità agli aiuti di cui al presente provvedimento, a cura del Responsabile della Sottomisura 8.4;
    - b) l'obbligo di trasmettere al Responsabile di Sottomisura, entro 30 gg dalla pubblicazione nel BURP del presente provvedimento e **pena di esclusione dalla graduatoria di ammissibilità**, di copia delle istanze inoltrate agli Enti competenti per il rilascio dei titoli abilitativi, al fine di monitorare l'avanzamento degli iter autorizzativi stessi e assicurare l'acquisizione della documentazione di cantierabilità entro il suddetto termine di 180gg;
- **di disporre** la sottoscrizione della dichiarazione sostitutiva di Atto Notorio per la presa visione e accettazione delle condizioni stabilite nella presente Determina Dirigenziale, con particolare riferimento al punto b) sopra riportato, così come da Allegato 1;
- **di precisare** che le attività ammesse a finanziamento non potranno essere oggetto di variazioni sostanziali nelle finalità e nelle attività e non potranno subire modifiche che comportino variazioni in aumento dell'importo dell'aiuto richiesto. Inoltre le predette variazioni non potranno comportare una modifica dei requisiti in base ai quali sono stati attribuiti i punteggi ai fini della formulazione della graduatoria. Infine si precisa che deve essere garantito il mantenimento dei requisiti che hanno determinato l'approvazione del progetto ;
- **di stabilire** che il presente provvedimento sarà pubblicato nel BURP e sul portale regionale http://psr.regione.puglia.it e che tale pubblicazione, ai sensi dell'art. 8 comma 3 della legge 241/90, ha comunque valore di notifica per tutti i soggetti interessati.
- **di dare** atto che il presente provvedimento:
    - è unicamente formato con mezzi informatici e firmato digitalmente e sarà conservato, ai sensi

delle Linee Guida del Segretario generale della Giunta Regionale e del Segretario Generale del Presidente, prot. n. AOO_022/652 del 31.3.2020, sui sistemi informatici regionali CIFRA, Sistema Puglia e Diogene;

- sarà reso pubblico, ai sensi dell'art. 20 comma 3 del Decreto del Presidente della Giunta regionale n. 22 del 22.01.2021, mediante affissione per 10 giorni lavorativi a decorrere dalla data della sua adozione, all'Albo delle Determinazioni Dirigenziali tramite la piattaforma regionale CIFRA, ai sensi delle Linee Guida del Segretario generale della Giunta Regionale e del Segretario Generale del Presidente, prot. n. AOO_022/652 del 31.3.2020;
- sarà pubblicato ai sensi degli articoli 26, c.1, 27 del Decreto Legislativo 33/2013, nella sezione "Amministrazione trasparente" – "Sovvenzioni, contributi, sussidi e vantaggi economici" sotto sezione "atti di concessione" del sito www.regione.puglia.it;
- sarà pubblicato nel sito regionale: www.psr.regione.puglia.it;
- sarà trasmesso all'A.G.E.A. – Ufficio Sviluppo Rurale;
- è adottato in originale ed è composto da n. 10 (DEICI) facciate, dall'alllegato 1 composto da n.1 (UNA) facciata, oltre all'allegato "A" composto da n.3 (TRE) facciate, all'allegato "B" composto da n. 1 (UNA) facciata, e all'allegato "C" composto da n.1 (UNA) facciata.

Ai sensi dell'art. 3 comma 4 della L. n. 241/90 e ss.mm.ii., avverso il presente provvedimento potrà essere presentato ricorso giurisdizionale al Tribunale Amministrativo Regionale entro 60 giorni (sessanta) dalla data di notifica dello stesso, ovvero ricorso straordinario al Presidente della Repubblica entro 120 (centoventi) giorni.

Il presente Provvedimento è direttamente esecutivo.

Firmato digitalmente da:

P.O. Responsabile Sottomisure 8.2, 8.3, 8.4
Nicola Catalano

P.O. Responsabile di Raccordo delle Misure Forestali
Alessandro Oronzo De Risi

Il Dirigente della Sezione Attuazione dei Programmi Comunitari per l'Agricoltura
Mariangela Lomastro

Allegato 1

DICHIARAZIONE SOSTITUTIVA DI NOTORIETA'

Ai sensi degli artt. 46 e 47, D.P.R. 28 Dicembre 2000 n.445, consapevole delle sanzioni penali nel caso di dichiarazioni non veritiere, di formazione o uso di atti falsi, richiamate dall'art. 76 del D.P.R. medesimo.

Il/la sottoscritto/a: _____nato a: _____ il _____

Residente in: _____alla_____

In qualità di: Titolare/Legale rappresentante dell'impresa_____

intestataria della DDS n. _____della sottomisura 8.4 del P.S.R. 2014/2022 della Regione Puglia.

e Il/la sottoscritto/a: _____nato a: _____ il _____

Residente in: _____alla_____

in qualità di Direttore dei Lavori del progetto di investimenti della ditta _____

DICHIARANO

di aver preso visione di quanto stabilito nella Determina Dirigenziale avente ad oggetto "**P.S.R. Puglia 2014/2022 – P.S.R. Puglia 2014/2022 – Sottomisura 8.4 "Sostegno al ripristino delle foreste danneggiate da incendi, calamità naturali ed eventi catastrofici".Avviso pubblico approvato con Determina dell'Autorità di Gestione (DAdG) n. 148 del 17.07.2017, pubblicato nel BURP n. 86 del 20.07.2017. Aggiornamento e scorrimento della graduatoria di cui alla D.A.d.G n. 446 del 02/08/2021 e adempimenti consequenziali** ", e **di accettare tutte le condizioni ivi stabilite, con particolare riferimento al punto b) di pag 6.**

Luogo e data, _____

Timbro e Firma del Tecnico aziendale e/o Direttore dei Lavori

_____

Firma del Titolare di domanda

_____

Si allega copia del documento di riconoscimento in corso di validità dei dichiaranti.

1

ALLEGATO "A"

Avviso Pubblico Sottomisura 8.4 -Sostegno al ripristino delle foreste danneggiate da incendi, da calamità naturali ed eventi catastrofici - D.A.G. n. 148 del 17.07.2017
Elenco Ditte/Enti ammissibili all'aiuto a seguito di istruttoria tecnico-amministrativa

ANAGRAFICA		risultato istruttoria tecnico-amministrativa				
n.	Ditta	Numero DDS	Importo aiuto ammissibile (€)	Punteggio ponderato definitivo	STATO	Importo aiuto concesso (€)
1	COMUNE DI SAN GIOVANNI ROTONDO	54250707079	255.898,66	100	ammesso agli aiuti	
2	ALIBEU FATMIRA	54250700348	271.329,24	100	aiuto concesso	271.329,24
3	SOCIETA' COOPERATIVA PESCHICI ET LAVORA	54250698476	180.572,67	100	aiuto concesso	180.572,67
4	COMUNE DI PESCHICI	54250699284	298.584,89	100	ammesso agli aiuti	
5	LORUSSO ANDREA	54250688204	112.759,52	99,62	aiuto concesso	112.759,52
6	COMUNE DI CARPINO	54250691943	298.916,59	96,22	aiuto concesso	295.003,44
7	COMUNE DI CELLE SAN VITO	54250714414	299.569,63	95,4	ammesso agli aiuti	
8	COMUNE DI VOLTURARA APPULA	54250711253	299.954,01	92,92	aiuto concesso	280.326,54
9	CAPURSO ANGELO	54250707905	89.490,16	90,5	aiuto concesso	89.490,38
10	COMUNE DI SAN NICANDRO GARGANICO	54250710404	237.075,28	90,5	ammesso agli aiuti	
11	COMUNE DI ACCADIA	54250712400	290.241,46	90,5	aiuto concesso	264.206,00
12	SOCIETA' COOP. ECOL FOREST	54250708846	298.562,88	90,5	aiuto concesso	298.395,60
13	MONTEMURNO NICOLETTA	54250713622	247.685,92	90,48	aiuto concesso	244.058,19
14	DEL RE ANTONIO	54250708747	297.868,14	90,45	aiuto concesso	297.868,14
15	NIGRO MARIA LUISA	54250639371	157.752,73	89,77	ammesso agli aiuti	
16	COMUNE DI ROSETO VALFORTORE	54250714554	299.628,90	89,12	aiuto concesso	225.555,97
17	SOCIETA' AGRICOLA MASSERIA CHINUNNO	54250713531	264.996,36	88,71	aiuto concesso	264.996,36
18	GIANDOMENICO ANNA RITA	54250694244	123.765,38	88,5	aiuto concesso	123.765,38
19	GUERRA MARIA GRAZIA	54250665764	160.158,88	88,5	aiuto concesso	116.841,76
20	COMUNE DI MATTINATA	54250714315	170.660,43	88,5	aiuto concesso	166.109,05
21	PALMIERI MICHELE	54250684815	188.699,26	88,5	aiuto concesso	188.169,28
22	LAPORTA MICHELE	54250623698	197.277,92	88,5	aiuto concesso	197.277,92
23	LAPORTA MIRIANA GRAZIA	54250623482	202.723,36	88,5	aiuto concesso	202.723,36
24	RICCIO IDA	54250685085	216.697,10	88,5	ammesso agli aiuti	
25	MASTROMATTEO RITA	54250670293	229.096,00	88,5	aiuto concesso	229.095,50
26	MARINO GIUSEPPE ELIA	54250624761	242.211,09	88,5	aiuto concesso	242.211,09
27	DEL GIUDICE RITA	54250645642	268.485,30	88,5	aiuto concesso	220.069,92
28	SOCIETA' COOP. ROSETO NATURA	54250708770	270.854,08	88,5	aiuto concesso	267.684,66
29	COMUNE DI PANNI	54250714638	271.120,83	88,5	aiuto concesso	259.036,52
30	COMUNE DI RIGNANO GARGANICO	54250710065	276.288,03	88,5	aiuto concesso	201.060,77
31	LOFORESE DOMENICO	54250659064	280.686,09	88,5	ammesso agli aiuti	
32	CITTA' METROPOLITANA DI BARI	54250708911	283.555,36	88,5	aiuto concesso	178.299,51
33	LA PIETRA CRISTINA	54250668321	286.823,86	88,5	aiuto concesso	285.877,05
34	DI FINE MARIA VINCENZA	54250645881	291.902,94	88,5	aiuto concesso	291.640,74
35	COOPERATIVA AGRO-FORESTALE GARGANO FORESTE	54250627939	293.152,16	88,5	aiuto concesso	293.092,63
36	MARUCCI GIACINTO NICOLA	54250624811	299.083,12	88,5	aiuto concesso	298.868,20
37	COMUNE DI VIESTE	54250709687	299.160,35	88,5	aiuto concesso	242.874,05
38	GIORDANO LIBERO	54250623326	299.403,44	88,5	aiuto concesso	271.288,40
39	SOCIETA' AGRICOLA COSTA RIZZA	54250714034	281.136,58	88,48	aiuto concesso	281.136,58
40	DANESE MARIA TOMMASA	54250626006	299.265,56	87,97	aiuto concesso	288.319,40
41	CICCARONE SOC. AGR.	54250713556	60.174,28	87,92	aiuto concesso	60.174,27
42	SOC. CONS.COOP. CON.F.A.T.	54250711204	285.356,85	87,88	aiuto concesso	285.356,85
43	LOIODICE LUCIANA BARBARA	54250712442	270.630,54	87,86	aiuto concesso	282.541,07

44	APRUZZESE NICOLETTA	54250645436	295.723,39	86,85	aiuto concesso	295.723,39
45	COMUNE DI MONTE SANT'ANGELO	54250677918	293.832,36	86,83	aiuto concesso	168.983,33
46	PUGNOCHIUSO GRUPPO MARCEGAGLIA	54250699458	193.318,57	86,23	aiuto concesso	193.318,57
47	COMUNE DI CELENZA VALFORTORE	54250712186	299.841,49	86,2	aiuto concesso	290.044,13
48	COMUNE DI FOGGIA	54250656698	299.873,95	86	aiuto concesso	41.981,72
49	MARITALIA	54250712483	274.989,72	85,99	ammesso agli aiuti	
50	LIUNI MICHELANGELO	54250616221	242.457,14	85,86	aiuto concesso	242.457,15
51	SOCIETA' AGRICOLA CARIGLIA	54250698476	189.345,14	85,58	ammesso agli aiuti	
52	SOCIETA' COOP. L'EDEN	54250699342	189.345,14	85,58	aiuto concesso	282.601,29
53	PUTIGNANO PASQUALE	54250636195	266.247,50	85,54	ammesso agli aiuti	
54	TOTARO MATTEO	54250699417	296.794,16	84,25	ammesso agli aiuti	
55	AGRICOLA F.LLI VENTURA	54250705131	275.490,15	84	aiuto concesso	135.404,71
56	EREDI LOGRANO ANTONIO	54250644652	58.280,90	84	aiuto concesso	58.280,90
57	IANNONE ANNA	54250679617	91.761,84	83,76	aiuto concesso	91.761,84
58	MINEI ANGELO	54250636856	242.102,89	83,33	ammesso agli aiuti	
59	AGRI VERDE DI NARGISO NUNZIO & C.	54250625339	212.125,13	81,66	aiuto concesso	212.125,13
60	PASQUARELLI DANIELA	54250644413	241.314,52	79,54	aiuto concesso	241.314,52
61	VITI DE ANGELIS ANTONELLO	54250687933	73.055,39	79,33	aiuto concesso	73.055,39
62	TERRUSI MARIA	54250659056	211.827,87	77,67	aiuto concesso	211.827,87
63	SOCIETA' AGRICOLA DONNAPAOLA	54250678007	250.930,59	75,7	aiuto concesso	219.443,68
64	MARRO MICHELE	54250642607	194.877,90	71,5	aiuto concesso	165.132,72
65	NUZZACO VINCENZO	54250700462	11.799,11	71,5	aiuto concesso	11.799,11
66	D'AVOLIO FRANCESCO	54250677249	292.115,37	70,4	aiuto concesso	218.147,95
67	COMUNE DI BOVINO	54250711287	219.730,12	67,82	aiuto concesso	197.337,74
68	CONSORZIO DI BONIFICA MONTANA DEL	54250672877	294.586,77	66,99	ammesso agli aiuti	
69	LETTICINO MARIA ADELE	54250693535	242.030,41	66,5	aiuto concesso	214.803,11
70	COMUNE DI CAGNANO VARANO	54250709190	265.547,64	66,5	aiuto concesso	230.386,05
71	COMUNE DI SANT'AGATA DI PUGLIA	54250701072	299.827,95	66,5	aiuto concesso	
72	D'APOLITO GIUSEPPE	54250644561	75.051,00	64,5	aiuto concesso	63.748,32
73	SESSA ANTONIO	54250636476	91.384,53	64,5	aiuto concesso	91.384,53
74	COMUNE DI MONTELEONE DI PUGLIA	54250708895	130.807,35	64,5	aiuto concesso	126.890,79
75	BISCOTTI ELIA	54250665673	132.157,70	64,5	aiuto concesso	132.157,70
76	PELUSI GIUSEPPE MARIO ANTONIO	54250670376	159.361,92	64,5	aiuto concesso	143.244,17
77	PARADISO PATRIZIA	54250643977	250.194,13	64,5	aiuto concesso	250.194,13
78	BASILE MICHELE	54250668917	275.998,41	64,5	aiuto concesso	212.432,81
79	TERRUSI FRANCESCO	54250644587	277.792,01	64,5	aiuto concesso	277.792,01
	IMPORTO TOTALE DITTE GIA' AMMESSE AGLI AIUTI (DAdG n.446 del 02/08/2021)					*17.002.009,27*
80	VALLE RITA SOC. AGR. DEL DOTT. EGIDIO LUNATI &	54250700686	289.962,70	64,5	ammesso agli aiuti	
81	VINCI MONICA FRANCESCA	54250711113	57.904,82	62,55	ammesso agli aiuti	
82	PERTA ANTONIO	54250657365	175.313,68	62,29	ammesso agli aiuti	
83	FONDAZIONE FOYER DE CHARITE' FORNELLO	54250713770	30.732,13	62	ammesso agli aiuti	
84	AZIENDA AGROZOOTECNICA BOSCO ISOLA	54250702179	199.278,68	62	ammesso agli aiuti	
85	MILONE FRANCESCO	54250624985	200.834,83	62	ammesso agli aiuti	
86	AZIENDA AGROZOOTECNICA ZAPPINO	54250699615	220.884,32	62	ammesso agli aiuti	
87	COMUNE DI CANDELA	54250709711	286.408,89	62	ammesso agli aiuti	
88	COMUNE DI VICO DEL GARGANO	54250689525	295.529,46	62	ammesso agli aiuti	
89	CIAFFA GIANPAOLO	54250675896	105.028,18	61,92	ammesso agli aiuti	
90	SOCIETA' AGRICOLA MIRABILIA MUREX	54250714026	94.823,40	61,9	ammesso agli aiuti	
91	COMUNE DI SAN MARCO IN LAMIS	54250626246	273.496,10	61,77	ammesso agli aiuti	
92	DANESE NICOLA	54250669329	241.352,27	60,16	ammesso agli aiuti	
93	MASSERIA DONNA GIULIA	54250713754	70.010,36	60	ammesso agli aiuti	
94	S.I.A.T.I. S.R.L. UNIPERSONALE	54250701346	114.840,77	60	ammesso agli aiuti	
95	D'ADDETTA CARLA	54250662381	138.191,42	60	ammesso agli aiuti	
96	OLIVIERI GIUSEPPE	54250628424	138.500,32	60	ammesso agli aiuti	

97	**LAPROCINA GAETANO**	54250642243	**165.383,68**	**60**	ammesso agli aiuti	
98	**MANICONE FRANCESCA PAOLA**	54250623391	**165.693,92**	**60**	ammesso agli aiuti	
99	**AGRICOLA GARGANO SOC. COOP.**	54250664841	**195.915,42**	**60**	ammesso agli aiuti	
100	**PICCOLO PAOLO**	54250625099	**209.194,72**	**60**	ammesso agli aiuti	
101	**IERVOLINO MARIA VITTORIA**	54250677231	**215.433,45**	**60**	ammesso agli aiuti	
102	**PASQUARELLI CLAUDIA**	54250656490	**237.506,08**	**60**	ammesso agli aiuti	
103	**IERVOLINO FRANCESCO**	54250676134	**247.129,12**	**60**	ammesso agli aiuti	
104	**SCIROCCO NICOLA**	54250686810	**281.020,54**	**60**	ammesso agli aiuti	
105	**ZAFFARANO NICOLA**	54250625933	**285.636,35**	**60**	ammesso agli aiuti	
				IMPORTO TOTALE DITTE SCORRIMENTO		***4.936.005,61***
				IMPORTO TOTALE		**21.938.014,88**

ALLEGATO "B"

Avviso Pubblico Sottomisura 8.4 -Sostegno al ripristino delle foreste danneggiate da incendi, da calamità naturali ed eventi catastrofici - D.A.G. n. 148 del 17.07.2017
Elenco Ditte/Enti non ammissibili all'aiuto per esaurimento fondi per cui non è stata espletata l'istruttoria tecnico-amministrativa

ANAGRAFICA		risultato istruttoria tecnico-amministrativa			
n.	**Ditta**	**Numero DDS**	**Ente di competenza**	**Importo programma (€)**	**Punteggio ponderato definitivo**
1	**CAMPOBASSO GIUSEPPE**	54250618011	S.T.A. DI TARANTO	292.499,68 €	**60**
2	**BOSCO FRANCESCANTONIO**	54250713796	S.T.A. DI FOGGIA	114.914,80 €	**59,98**
3	**PICCOLO ANDREA**	54250628119	S.T.A. DI FOGGIA	236.421,92 €	**56,73**
4	**DATTOLI DOMENICO**	54250642003	S.T.A. DI FOGGIA	93.292,03 €	**55,49**
5	**COMUNE SAN MARCO LA CATOLA**	54250714604	S.T.A. DI FOGGIA	299.717,38 €	**55,27**
6	**COOP. PESCHICI FORESTE**	54250710396	S.T.A. DI FOGGIA	298.040,13 €	**54,75**
7	**LOFRESE ARMANDO**	54250714661	S.T.A. DI BARI	300.000,00 €	**54,75**
8	**SOC. AGR. BOSCO LA CAVALLERIZZA**	54250714331	S.T.A. DI BARI	300.000,00 €	**54,75**
9	**SOC. AGR. BIOPUGLIA**	54250698880	S.T.A. DI LECCE	297.373,70 €	**47,5**
10	**NATUZZI MARIA ANNA CONCETTA**	54250677793	S.T.A. DI BARI	180.964,43 €	**38,96**
11	**PERTA PIETRO**	54250657308	S.T.A. DI FOGGIA	246.997,24 €	**36**

ALLEGATO "C"

Avviso Pubblico Sottomisura 8.4 -Sostegno al ripristino delle foreste danneggiate da incendi, da calamità naturali ed eventi catastrofici - D.A.G. n. 148 del 17.07.2017
Elenco Ditte/Enti non ammissibili.

Anagrafica		risultato istruttoria tecnico-amministrativa e dei riesami.		
n.	Ditta	Numero DDS	Ente di competenza	Importo programma (€)
1	ARINA ROSA	54250709950	S.T.A. TA	230.150,72
2	BRACHETTI ADORNI RAFFAELLA	54250711154	S.T.A. BR	15.408,95
3	COMUNE DI CARLANTINO	54250714513	S.T.A. FG	299.984,62
4	COMUNE DI GROTTAGLIE	54250688204	S.T.A. TA	297.885,28
5	DI MONTE ANTONIO PIO	54250626329	S.T.A. FG	241.131,52
6	LEOGRANDE GIOVANNA	54250688279	S.T.A. TA	117.344,40
7	MASTROVALERIO MARIA INCORONATA	54250624936	S.T.A. FG	184.701,85
8	MINELLI MICHELE	54250713960	S.T.A. FG	124.468,13
9	PANETTA GAETANO NICOLA	54250677835	S.T.A. BA	136.742,02
10	SOCIETA' COOPERATIVA ECOARCA	54250708754	S.T.A. FG	299.886,23
11	STICCHI SAVERIO SRL	54250674196	S.T.A. TA	251.719,86
12	RAGNO ARCANGELO	54250708804	S.T.A. BA	277.367,99
13	PALMIERI RENATO GIOVANNI	54250643043	S.T.A. FG	293.224,00
14	SIFANNO DONATO	54250708689	S.T.A. BA	169.783,15
15	SOC. AGR. JAZZO CORTE CICERO LA LANA DEL LUPO	54250693220	S.T.A. BA	100.686,64
16	BISCOTTI NICOLA	54250703771	S.T.A. FG	245.017,87
17	BISCOTTI VINCENZO ROCCO ELIA	54250703862	S.T.A. FG	245.649,77
18	COMUNE DI ROCCHETTA SANT'ANTONIO	54250713077	S.T.A. FG	172.862,47

DETERMINAZIONE DEL DIRIGENTE SEZIONE AUTORIZZAZIONI AMBIENTALI 22 settembre 2023, n. 371

VAS-2001-REG - Regolamento Regionale del 9 ottobre 2013, n. 18. Registrazione dei piani urbanistici comunali esclusi dalle procedure di VAS - Verifica di sussistenza delle pertinenti condizioni di esclusione dei piani selezionati, in applicazione della metodologia di campionamento stabilita con Determinazione del Dirigente di Servizio Ecologia n. 12 del 14/01/2014, riguardante il Piano per la Mobilità Ciclistica (PMC) del Comune di Presicce-Acquarica. Autorità procedente: Comune di Presicce-Acquarica (LE) – CONCLUSIONE PROCEDIMENTO

IL DIRIGENTE DELLA STRUTTURA PROPONENTE

Vista la Legge Regionale 4 febbraio 1997 n. 7;

Visto il Regolamento UE n. 679/2016, relativo alla protezione delle persone fisiche con riguardo al trattamento dei dati personali, nonché alla libera circolazione di tali dati e che abroga la direttiva europea 95/46/CE (regolamento generale sulla protezione dei dati) e il successivo D. Lgs. n.101/2018 recante "*Disposizioni per l'adeguamento della normativa nazionale alle disposizioni del regolamento (UE) 2016/679 del Parlamento europeo e del Consiglio del 27 aprile 2016*"

Visti gli artt. 14 e 16 del D.lgs. n. 165/2001 "*Norme generali sull'ordinamento del Lavoro alle dipendenze delle amministrazioni pubbliche";*

Vista la L. 241/1990 e ss. mm. ii.

Visto il D.lgs. 152/2006 e ss. mm. ii.;

Visto l'art.32 della Legge n.69 del 18 giugno 2009, che prevede l'obbligo di sostituire la pubblicazione tradizionale all'Albo Ufficiale con la pubblicazione di documenti digitali sui siti informatici;

Vista la Legge Regionale 14 dicembre 2012, n. 44, "*Disciplina regionale in materia di valutazione ambientale strategica*" e ss. mm. ii.;

Visto il Regolamento Regionale del 9 ottobre 2013, n.18, *"Regolamento di attuazione della legge regionale 14 dicembre 2012, n. 44 (Disciplina regionale in materia di valutazione ambientale strategica), concernente piani e programmi urbanistici comunali",* pubblicato sul BURP n. 134 del 15/10/2013;

Vista la D.G.R. 31 luglio 2015, n.1518 "Adozione del modello organizzativo denominato "Modello Ambidestro per l'Innovazione della macchina Amministrativa regionale - MAIA". Approvazione Atto di Alta Organizzazione";

Visto il D.P.G.R. 31 luglio 2015, n. 443 con cui è stato approvato l'Atto di Alta Organizzazione relativo all'adozione del modello organizzativo denominato "Modello Ambidestro per l'Innovazione della macchina Amministrativa regionale - MAIA", - Dipartimenti - Sezioni - Servizi;

Vista la DGR del 08.04.2016 n. 458 con la quale sono state definite le Sezioni dei Dipartimenti e delle relative funzioni;

Vista il Decreto del Presidente della Giunta Regionale del 22 gennaio 2021 n. 22 avente ad oggetto *Adozione Atto di Alta Organizzazione Modello Organizzativo* "*MAIA* 2.0";

Vista la DGR n. 1504 del 10/09/2020 "*L. 144/99 Piano Nazionale della Sicurezza Stradale–V Programma di attuazione–"Piano ….in bici" – Accordo di collaborazione tra Regione Puglia e il Politecnico di Bari – Percorso formativo rivolto agli Enti Locali per la redazione dei piani della mobilità ciclistica (L.R. 1/2013) assistenza e monitoraggio – Approvazione delle "Linee Guida per la redazione dei P.M.C. (Piani di Mobilità Ciclistica)"*, pubblicata sul BURP n. 135 del 29/09/2020, con cui la Regione Puglia ha approvato le Linee Guida regionali per la redazione dei P.M.C. (Piani di Mobilità Ciclistica) degli Enti Locali;

Vista la D.G.R. 15 settembre 2021, n. 1466 recante l'approvazione della Strategia regionale per la parità di genere, denominata "Agenda di Genere";

Vista la DGR n. 1575 del 30 settembre 2021, avente ad oggetto "*Conferimento incarichi di direzione delle Sezioni di Dipartimento ai sensi dell'articolo 22, comma 2, del decreto del Presidente della Giunta regionale 22 gennaio 2021 n. 22."* con cui è stato conferito alla Dott.ssa Antonietta Riccio l'incarico di direzione, ad interim, della Sezione Autorizzazione Ambientali a decorrere dal 1° novembre 2021;

Vista la Determinazione Dirigenziale n.190 del 30.5.2022, con cui è stato assegnato l'incarico di Posizione

Organizzativa denominata "Coordinamento VAS" conferito alla dott.ssa Rosa Marrone, funzionario amministrativo di categoria D in servizio a tempo pieno e indeterminato presso questa Sezione regionale;
Vista altresì la Determinazione Dirigenziale n. 220/2022 di decorrenza dell'incarico di Posizione Organizzativa denominata "Coordinamento VAS" conferito alla dott.ssa Rosa Marrone;
Vista la sottoscrizione del contratto di lavoro subordinato a tempo indeterminato e a tempo pieno di categoria D con qualifica di Specialista tecnico di policy tra la Regione Puglia e il dott. Giacomo Sumerano, assegnato al Dipartimento Ambiente, Paesaggio e Qualità Urbana e con presa in servizio presso la Sezione Autorizzazioni Ambientali, e la pec del 16/03/2023 "Prot.n. 4531/2023 - Disposizione di Servizio Dott. Giacomo Sumerano" nella quale si stabiliva che il funzionario svolgesse funzioni tecnico procedurali inerenti le procedure di Valutazione Ambientale Strategica;
Vista l'assegnazione del presente procedimento al Responsabile di Procedimento PO Coordinamento VAS avv. Rosa Marrone che a sua volta ha assegnato l'attività istruttoria al funzionario dott. Giacomo Sumerano**;**
Vista la Determinazione del Dirigente del Servizio Ecologia n. 12 del 14/01/2014, adottata di concerto con il Dirigente del Servizio Urbanistica e con la Dirigente del Servizio Assetto del Territorio, con cui è stata definita la metodologia di campionamento per la selezione dei piani urbanistici comunali per i quali è richiesta la verifica della sussistenza delle condizioni di esclusione dalle procedure di valutazione ambientale strategica (VAS), ai sensi del comma 7.3 del predetto regolamento regionale;
Vista la D.G.R. del 3/7/2023, n. 938 recante "D.G.R. n. 302/2022 Valutazione di impatto di genere. Sistema di gestione e di monitoraggio. Revisione degli allegati.

PREMESSO CHE:

- in data 19/06/2023 il Comune di Presicce-Acquarica – Settore Edilizia e Urbanistica attivava la procedura telematica di registrazione delle condizioni di esclusione dalla VAS di cui all'art.7, comma 7.4 del R.R. 18/2013, trasmettendo, tramite accesso alla piattaforma informatizzata del Portale Ambientale Regionale, la seguente documentazione, in formato elettronico, inerente al piano in oggetto:
  - Attestazione relativa all'applicabilità delle condizioni di esclusione del Piano dalle procedure di VAS - Nota prot. n. 21737 del 09/12/2022 con oggetto "*Rapporto preliminare di verifica di assoggettabilità a VAS*";
  - Copia dell'atto amministrativo di formalizzazione della proposta di piano urbanistico comunale – Deliberazione della Giunta Comunale n. 113 del 29/07/2022 avente ad oggetto "*PIANO PER LA MOBILITÀ CICLISTICA DEL COMUNE DI PRESICCE- ACQUARICA – ADOZIONE*" e Deliberazione della Giunta Comunale n. 40 del 29/03/2023 avente ad oggetto "*LEGGE 144/99 PIANO NAZIONALE DELLA SICUREZZA STRADALE – V PROGRAMMA DI ATTUAZIONE – PROGETTO "PIANO ... IN BICI". AVVISO PUBBLICO REGIONE PUGLIA PER L`ASSEGNAZIONE DI CONTRIBUTI FINALIZZATI ALLA REDAZIONE DEI PIANI DELLA MOBILITA CICLISTICA DEGLI ENTI LOCALI – ADOZIONE DEL PIANO PER LA MOBILITÀ CICLISTICA (PMC) COMUNALE – MODIFICHE E INTEGRAZIONI ALLA D.G.C. N. 113 DEL 29/07/2022*"
  - Elaborati del Piano Urbanistico Comunale:
    - Relazione Generale
    - TAVOLA 01 - Pianificazione sovraordinata e TPL
    - TAVOLA 02 - Tipologie costruttive
    - TAVOLA 03 - Priorità di realizzazione
    - TAVOLA 04 - Inquadramento su PAI e PPTR;
  - Nell'ambito della predetta procedura telematica, il Comune di Presicce- Acquarica – Settore Edilizia e Urbanistica - inquadrava il piano nella fattispecie di cui all'**art.7, comma 7.2, lettera i) del Regolamento Regionale n. 18/2013**, *attestando* la sussistenza delle condizioni di esclusione dalla procedura di VAS;
  - a valle di tale adempimento procedurale, nell'ambito della piattaforma del Portale ambientale regionale a ciò dedicata, nella medesima data del 19/06/2023, in ottemperanza all'art. 7.4 del R.R. 18/2013, si dava seguito alla pubblicazione della suddetta documentazione al link seguente:

https://pugliacon.regione.puglia.it/comp_pub/dettaglioProcedure/1b9dd65c-ac74-4a9a-9d50-1fd157cb4f0e/0

- con nota prot. AOO_089/0010271 del 07/07/2023 avente ad oggetto "*Regolamento regionale 9 ottobre 2013, n. 18, art. 7, comma 3 - definizione del campione di piani urbanistici comunali, registrati secondo le modalità previste al comma 4, art. 7 del R.R. 18/2013 nel periodo 09/06/2023 - 06/07/2023 che devono essere sottoposti alle verifiche di sussistenza delle pertinenti condizioni di esclusione dalle procedure di VAS*" la Sezione Autorizzazioni Ambientali ha comunicato il campione selezionato di piani urbanistici comunali per i quali è richiesta la verifica della sussistenza delle condizioni di esclusione dalle procedure di VAS, dando l'avvio dei procedimenti di verifica della sussistenza delle condizioni per l'applicazione delle pertinenti disposizioni del comma 7.2 del R.R. 18/2013, relativi ad ognuno dei piani urbanistici comunali elencati nella tabella 2, da concludersi con provvedimenti espressi entro trenta giorni a decorrere dal 07/07/2023.

Tutto quanto sopra premesso,
VISTO CHE:

- con DGR n. 1504 del 10/09/2020 "*L. 144/99 Piano Nazionale della Sicurezza Stradale–V Programma di attuazione–"Piano ….in bici" – Accordo di collaborazione tra Regione Puglia e il Politecnico di Bari – Percorso formativo rivolto agli Enti Locali per la redazione dei piani della mobilità ciclistica (L.R. 1/2013) assistenza e monitoraggio – Approvazione delle "Linee Guida per la redazione dei P.M.C. (Piani di Mobilità Ciclistica)"*, pubblicata sul BURP n. 135 del 29/09/2020, la Regione Puglia ha approvato le Linee Guida regionali per la redazione dei P.M.C. (Piani di Mobilità Ciclistica) degli Enti Locali (allegato A del provvedimento);
- con Deliberazione della Giunta Comunale n. 113 del 29/07/2022 e con Deliberazione della Giunta Comunale n. 40 del 29/03/2023 il comune di Presicce-Acquarica ha adottato il P.M.C. in coerenza con le Linee Guida suindicate.

RILEVATO, dall'esame della documentazione trasmessa dall'autorità procedente comunale e pubblicata sul portale ambientale regionale, che si ricorre alla procedura di registrazione in esame inquadrando il PMC nella fattispecie di cui all'art. 7, comma 7.2, lettera i) riguardante "*i piani urbanistici comunali direttamente ed esclusivamente volti all'adeguamento tecnico-funzionale di infrastrutture di mobilità esistenti, a condizione che gli interventi previsti ricadano nell'area di pertinenza o nelle fasce di rispetto delle medesime infrastrutture*", ritenendo configurabili gli adempimenti relativi alle procedure di Valutazione Ambientale Strategica nei termini della ricorrenza della predetta condizione di esclusione da Vas.

CONSIDERATO che, secondo quanto previsto dalle Linee Guida regionali per la redazione dei P.M.C. - Sezione "Valutazioni ambientali e stima dei costi", in merito ai criteri e le procedure per la valutazione ambientale dei piani, "*trattandosi di uno strumento di pianificazione, la sostenibilità ambientale del piano e gli impatti ambientali connessi all'attuazione del P.M.C. sono valutati seguendo la procedura di Valutazione Ambientale Strategica (VAS), ovvero di Verifica di Assoggettabilità a VAS*" e specificatamente all'iter procedurale "*il P.M.C., in quanto piano di settore dei P.U.M.S., ne segue le stesse procedure in materia di valutazione ambientale*".

Sulla base delle considerazioni sopra esposte, costituenti le ragioni ostative all'applicazione delle pertinenti condizioni di esclusione di cui all'art.7, comma 7.2, lettera i) del Regolamento Regionale n.18/2013 al PCMC, in data 04/08/2023 con nota prot. 11758 è stata trasmessa a mezzo PEC all'Autorità procedente la richiesta di motivare con maggior dettaglio le ragioni giuridiche dell'inquadramento della procedura in esame nell'ambito di quanto disposto dal sopra richiamato art. 7.
Con pec del 09/08/2023, acquisita in pari data al prot. n. 12345 della Scrivente Sezione, l'Autorità procedente chiedeva di poter posticipare la comunicazione dei chiarimenti entro il 31/08/2023, considerato il periodo di pausa estiva. Con nota prot. n. 0015034 del 29/08/2023, acquisita a mezzo PEC in pari data al protocollo

della Scrivente n. 13546, il comune chiedeva di fissare un appuntamento in videochiamata al fine di definire la tipologia di relazione da produrre ed eventuali atti conseguenziali. In data 07/09/2023 si è tenuto l'incontro in cui è stato preso atto che il piano in questione non può rientrare nella casistica dei piani urbanistici comunali esclusi dalla procedure di VAS e sono state fornite delucidazioni sull'iter amministrativo da seguire per inquadrarlo correttamente.

Stante quanto sopra esposto, questa Sezione, in qualità di Autorità competente per la VAS in sede regionale ai sensi della L.R. 44/2012 ss.mm. ii. e dell'art.7, comma 3, del R.R. n. 18/2013, conclude il procedimento di verifica di sussistenza delle condizioni di esclusione di cui all'articolo 7, comma 4, del regolamento regionale 18/2013 con esito negativo.

Riguardo la pertinente procedura di VAS da espletare per il piano in oggetto, con il relativo assetto delle competenze, da una prima disamina della documentazione disponibile ricorrono le condizioni per l'attivazione della procedura di verifica di assoggettabilità a VAS di competenza comunale.

Peraltro la Giunta Comunale, nella deliberazione della giunta comunale n° 40 del 29/03/2023, aveva deliberato quanto segue: "*di dare mandato al responsabile del IV Settore di procedere alle attività, secondo la procedura prevista dalle succitate Linee guida regionali, di verifica di assoggettabilità a V.A.S. (Valutazione Ambientale Strategica) come prevista dalla Legge Regionale 44/2012 e ss.mm.ii.*".

In ogni caso si rimanda ai paragrafi "Iter procedurale" e "Individuazione dell'autorità competente VAS" (pag. 137 e ss.) della Sezione "Valutazioni ambientali e stima dei costi" delle Linee Guida regionali per la redazione dei P.M.C. per un puntuale inquadramento.

Verifica ai sensi del Regolamento UE n. 679/2016 e del D. Lgs n. 196/2003 come modificato dal D. Lgs. n. 101/2018 Garanzia della riservatezza

Fatte salve le garanzie previste in tema di accesso ai documenti amministrativi dalla L.241/90 ss.mm.ii. la pubblicazione del presente atto, adottato in ottemperanza ad obblighi di legge, avviene nel rispetto della tutela della riservatezza dei cittadini secondo quanto disposto dal Regolamento UE n. 679/2016 in materia di protezione dei dati personali, dal D. Lgs. n. 196/2003 come modificato dal D. lgs. n. 101/2018, nonché dal vigente regolamento regionale n.5/2006 per il trattamento dei dati sensibili e giudiziari.

Ai fini della pubblicità legale, l'atto destinato alla pubblicazione è redatto in modo da evitare la diffusione di dati personali identificativi non necessari, ovvero il riferimento a dati sensibili. Qualora tali dati fossero indispensabili per l'adozione dell'atto, essi sono trasferiti in documenti separati esplicitamente richiamati.

Adempimenti contabili ai sensi del D. Lgs. N.118/2011 ss.mm.ii.

Il presente provvedimento non comporta implicazioni di natura finanziaria sia di entrata che di spesa e dallo stesso non deriva alcun onere a carico del bilancio regionale.

DETERMINA

Di prendere atto di quanto espresso in narrativa, che costituisce parte integrante e sostanziale del presente atto e che qui si intende integralmente riportato.

- **di dichiarare** la non applicabilità delle condizioni di esclusione di cui all'**art.7, comma 7.2, lettera i)** del Regolamento Regionale 9 ottobre 2013, n.18 per il **Piano Comunale della Mobilità Ciclistica (PCMC) del Comune di Presicce-Acquarica**;
- **di precisare** che il presente provvedimento si riferisce esclusivamente alla procedura di registrazione di cui all'art.7 del Regolamento regionale n.18/2013 pertanto non esime l'autorità procedente dall'acquisizione

di ogni altro parere, nulla osta, atto di assenso comunque denominato in materia ambientale anteriormente all'approvazione dello strumento di pianificazione e/o alla realizzazione delle opere a farsi, ove prescritti;
- **di notificare** il presente provvedimento a mezzo PEC all'autorità procedente – Comune di Presicce-Acquarica – Settore Edilizia e Urbanistica, a cura di questa Sezione
- **di trasmettere** il presente provvedimento:

- all'Ufficio del Bollettino Ufficiale della Regione Puglia, per la sua pubblicazione integrale sul BURP;
- al Segretariato Generale della Giunta Regionale, ai sensi dell'art. 6 comma quinto della L.R. n.7/97 e del Decreto del Presidente della G.R. n. 443/2015;

-di pubblicare il presente provvedimento, composto da n. 7 facciate, firmato digitalmente ai sensi del Testo Unico D.P.R. 28 dicembre 2000, n. 445 e del D. Lgs. 7 marzo 2005, n. 82:

1. sul sito istituzionale www.regione.puglia.it - Sezione Amministrazione Trasparente – Sistema Puglia - Provvedimenti dirigenti, ai sensi della L.R. n. 15/2008 e per gli effetti di cui al comma 3 art. 20 DPGR n. 443/2015 per un periodo dieci giorni lavorativi consecutivi;
2. sul Portale Ambientale regionale https://pugliacon.regione.puglia.it/comp_pub/dettaglioProcedure/1b9dd65c-ac74-4a9a-9d50-1fd157cb4f0e/0, in attuazione degli obblighi di pubblicità stabilita dall'art. 7.4 del Regolamento regionale n.18/2013 ss.mm.ii..

- **di depositare** il presente provvedimento nel sistema regionale di archiviazione Diogene, secondo le modalità di cui al documento CIFRA2_MU_Manuale_Utente_v14_20200325.docx VERSIONE V14 del 25/03/2020;
- avverso il presente provvedimento è esperibile ricorso al Tribunale Amministrativo territorialmente competente nel termine di 60 gg. o in alternativa ricorso straordinario al Capo di Stato nel termine di 120 gg., entrambi decorrenti dalla data di notifica o comunicazione dell'atto o dalla piena conoscenza di esso.

Il presente Provvedimento è direttamente esecutivo.

Firmato digitalmente da:

P.O. Coordinamento V.A.S.
Rosa Marrone

Il Dirigente ad interim della Sezione Autorizzazioni ambientali
Antonietta Riccio

DETERMINAZIONE DEL DIRIGENTE SEZIONE AUTORIZZAZIONI AMBIENTALI 22 settembre 2023, n. 372

VAS-2025-REG - Regolamento Regionale del 9 ottobre 2013, n.18. Registrazione dei piani urbanistici comunali esclusi dalle procedure di VAS - Verifica di sussistenza delle pertinenti condizioni di esclusione dei piani selezionati, in applicazione della metodologia di campionamento stabilita con Determinazione del Dirigente di Servizio Ecologia n.12 del 14/01/2014, riguardante il Piano Comunale della Mobilità Ciclistica (PCMC) del Comune di Cavallino. Autorità procedente: Comune di Cavallino (LE) - Conclusione del procedimento.

IL DIRIGENTE DELLA STRUTTURA PROPONENTE

Vista la Legge Regionale 4 febbraio 1997 n. 7;

Visto l'art.32 della Legge n.69 del 18 giugno 2009, che prevede l'obbligo di sostituire la pubblicazione tradizionale all'Albo Ufficiale con la pubblicazione di documenti digitali sui siti informatici;

Visto il Regolamento UE n. 679/2016, relativo alla protezione delle persone fisiche con riguardo al trattamento dei dati personali, nonché alla libera circolazione di tali dati e che abroga la direttiva europea 95/46/CE (regolamento generale sulla protezione dei dati) e il successivo D. Lgs. n.101/2018 recante "*Disposizioni per l'adeguamento della normativa nazionale alle disposizioni del regolamento (UE) 2016/679 del Parlamento europeo e del Consiglio del 27 aprile 2016*"

Visti gli artt. 14 e 16 del D.lgs. n. 165/2001 "*Norme generali sull'ordinamento del Lavoro alle dipendenze delle amministrazioni pubbliche";*

Vista la L. 241/1990 e ss. mm. ii.

Visto il D.lgs. 152/2006 e ss. mm. ii.;

Vista la Legge Regionale 14 dicembre 2012, n. 44, "*Disciplina regionale in materia di valutazione ambientale strategica*" e ss. mm. ii.;

Visto il Regolamento Regionale del 9 ottobre 2013, n.18, *"Regolamento di attuazione della legge regionale 14 dicembre 2012, n. 44 (Disciplina regionale in materia di valutazione ambientale strategica), concernente piani e programmi urbanistici comunali",* pubblicato sul BURP n. 134 del 15/10/2013;

Vista la D.G.R. 31 luglio 2015, n.1518 "Adozione del modello organizzativo denominato "Modello Ambidestro per l'Innovazione della macchina Amministrativa regionale - MAIA". Approvazione Atto di Alta Organizzazione";

Visto il D.P.G.R. 31 luglio 2015, n. 443 con cui è stato approvato l'Atto di Alta Organizzazione relativo all'adozione del modello organizzativo denominato "Modello Ambidestro per l'Innovazione della macchina Amministrativa regionale - MAIA", - Dipartimenti - Sezioni - Servizi;

Vista la DGR del 08.04.2016 n. 458 con la quale sono state definite le Sezioni dei Dipartimenti e delle relative funzioni;

Vista il Decreto del Presidente della Giunta Regionale del 22 gennaio 2021 n. 22 avente ad oggetto *Adozione Atto di Alta Organizzazione Modello Organizzativo* "*MAIA* 2.0";

Vista la DGR n. 1504 del 10/09/2020 "*L. 144/99 Piano Nazionale della Sicurezza Stradale–V Programma di attuazione–"Piano ….in bici"–Accordo di collaborazione tra Regione Puglia e il Politecnico di Bari–Percorso formativo rivolto agli Enti Locali per la redazione dei piani della mobilità ciclistica (L.R. 1/2013) assistenza e monitoraggio–Approvazione delle "Linee Guida per la redazione dei P.M.C.;*

Vista la D.G.R. 15 settembre 2021, n. 1466 recante l'approvazione della Strategia regionale per la parità di genere, denominata "Agenda di Genere";

Vista la DGR n. 1575 del 30 settembre 2021, avente ad oggetto "*Conferimento incarichi di direzione delle Sezioni di Dipartimento ai sensi dell'articolo 22, comma 2, del decreto del Presidente della Giunta regionale 22 gennaio 2021 n. 22."* con cui è stato conferito alla Dott.ssa Antonietta Riccio l'incarico di direzione, ad interim, della Sezione Autorizzazione Ambientali a decorrere dal 1° novembre 2021;

Vista la Determinazione Dirigenziale n.190 del 30.5.2022, con cui è stato assegnato l'incarico di Posizione Organizzativa denominata "Coordinamento VAS" conferito alla dott.ssa Rosa Marrone, funzionario amministrativo di categoria D in servizio a tempo pieno e indeterminato presso questa Sezione regionale;

Vista altresì la Determinazione Dirigenziale n. 220/2022 di decorrenza dell'incarico di Posizione Organizzativa denominata "Coordinamento VAS" conferito alla dott.ssa Rosa Marrone;
Vista la sottoscrizione del contratto di lavoro subordinato a tempo indeterminato e a tempo pieno di categoria D con qualifica di Specialista tecnico di policy tra la Regione Puglia e l'ing. Daniela Frisullo, assegnata al Dipartimento Ambiente, Paesaggio e Qualità Urbana e con presa in servizio presso la Sezione Autorizzazioni Ambientali, giusta nota prot. n. 7655 del 11/05/2023 con decorrenza dalla data del 01/04/2023;
Vista l'assegnazione del presente procedimento al Responsabile di Procedimento PO Coordinamento VAS avv. Rosa Marrone che a sua volta ha assegnato l'attività istruttoria alla funzionaria ing. Daniela Frisullo;
Vista la Determinazione del Dirigente del Servizio Ecologia n. 12 del 14/01/2014, adottata di concerto con il Dirigente del Servizio Urbanistica e con la Dirigente del Servizio Assetto del Territorio, con cui è stata definita la metodologia di campionamento per la selezione dei piani urbanistici comunali per i quali è richiesta la verifica della sussistenza delle condizioni di esclusione dalle procedure di valutazione ambientale strategica (VAS), ai sensi del comma 7.3 del predetto regolamento regionale;
Vista la D.G.R. del 3/7/2023, n. 938 recante "D.G.R. n. 302/2022 Valutazione di impatto di genere. Sistema di gestione e di monitoraggio. Revisione degli allegati.

PREMESSO CHE:
- in data 27/06/2023 il Comune di Cavallino – Settore Lavori Pubblici attivava la procedura telematica di registrazione delle condizioni di esclusione dalla VAS di cui all'art.7, comma 7.4 del R.R. 18/2013, trasmettendo, tramite accesso alla piattaforma informatizzata del Portale Ambientale Regionale, la seguente documentazione, in formato elettronico, inerente al piano in oggetto:

- Attestazione relativa all'applicabilità delle condizioni di esclusione del Piano dalle procedure di VAS - Nota prot. n. 12376/2023 del 16/05/2023 con oggetto "*Piano Comunale della Mobilità Ciclistica (PCMC), fase A-B-C-D, del Comune di Cavallino per una Mobilità Sostenibile – Adozione. Relazione di esclusione da VAS*";
- Copia dell'atto amministrativo di formalizzazione della proposta di piano urbanistico comunale – Deliberazione della Giunta Comunale n. 82 del 03/05/2023 avente ad oggetto "Piano Comunale della Mobilità Ciclistica (PCMC) del Comune di Cavallino – Adozione";
- Elaborati del Piano Urbanistico Comunale – Piano Comunale della Mobilità Ciclistica (PCMC) del comune di Cavallino per una Mobilità Sostenibile;

- nell'ambito della predetta procedura telematica il Comune di Cavallino –Settore Lavori Pubblici inquadrava il piano nella fattispecie di cui all'**art.7, comma 7.2, lettera i) del Regolamento Regionale n.18/2013**, *attestando* la sussistenza delle condizioni di esclusione dalla procedura di VAS;
- a valle di tale adempimento procedurale, nell'ambito della piattaforma del Portale ambientale regionale a ciò dedicata (https://pugliacon.regione.puglia.it/comp_pub/dettaglioProcedure/fafe6751-b7e8-483c-997b-293d6cd1591e/0), nella medesima data del 27/06/2023, in ottemperanza all'art.7.4 del R.R. 18/2013, si dava seguito alla pubblicazione della suddetta documentazione;
- con nota prot. AOO_089/0010271 del 07/07/2023 avente ad oggetto "*Regolamento regionale 9 ottobre 2013, n. 18, art. 7, comma 3 - definizione del campione di piani urbanistici comunali, registrati secondo le modalità previste al comma 4, art. 7 del R.R. 18/2013 nel periodo 09/06/2023 - 06/07/2023 che devono essere sottoposti alle verifiche di sussistenza delle pertinenti condizioni di esclusione dalle procedure di VAS*" la Sezione Autorizzazioni Ambientali ha comunicato il campione selezionato di piani urbanistici comunali per i quali è richiesta la verifica della sussistenza delle condizioni di esclusione dalle procedure di VAS, dando l'avvio dei procedimenti di verifica della sussistenza delle condizioni per l'applicazione delle pertinenti disposizioni del comma 7.2 del R.R. 18/2013, relativi ad ognuno dei piani urbanistici comunali elencati nella tabella 2, da concludersi con provvedimenti espressi entro trenta giorni a decorrere dal 07/07/2023.

Tutto quanto sopra premesso,

VISTO che,

- con DGR n. 1504 del 10/09/2020 "*L. 144/99 Piano Nazionale della Sicurezza Stradale–V Programma di attuazione–"Piano ….in bici"–Accordo di collaborazione tra Regione Puglia e il Politecnico di Bari–Percorso formativo rivolto agli Enti Locali per la redazione dei piani della mobilità ciclistica (L.R. 1/2013) assistenza e monitoraggio–Approvazione delle "Linee Guida per la redazione dei P.M.C. (Piani di Mobilità Ciclistica)"*, pubblicata sul BURP n.135 del 29/09/2020, la Regione Puglia ha approvato le Linee Guida regionali per la redazione dei P.M.C. (Piani di Mobilità Ciclistica) degli Enti Locali (allegato A del provvedimento);
- con deliberazione di G.C. n. 82 del 03/05/2023 il comune di Cavallino ha adottato il PCMC in conformità a quanto previsto dalle Linee Guida suindicate.

RILEVATO, dall'esame della documentazione trasmessa dall'autorità procedente comunale e pubblicata sul portale ambientale regionale, che si ricorre alla procedura di registrazione in esame inquadrando il PCMC nella fattispecie di cui all'art.7, comma 7.2, lettera i) riguardante "*i piani urbanistici comunali direttamente ed esclusivamente volti all'adeguamento tecnico-funzionale di infrastrutture di mobilità esistenti, a condizione che gli interventi previsti ricadano nell'area di pertinenza o nelle fasce di rispetto delle medesime infrastrutture*", ritenendo così assolti gli adempimenti di VAS.

CONSIDERATO che secondo quanto previsto dalle Linee Guida regionali per la redazione dei P.M.C. - Sezione "Valutazioni ambientali e stima dei costi" in merito ai criteri e le procedure per la valutazione ambientale dei piani, "*trattandosi di uno strumento di pianificazione, la sostenibilità ambientale del piano e gli impatti ambientali connessi all'attuazione del P.M.C. sono valutati seguendo la procedura di Valutazione Ambientale Strategica (VAS), ovvero di Verifica di Assoggettabilità a VAS*" e specificatamente all'iter procedurale "*il P.M.C., in quanto piano di settore dei P.U.M.S., ne segue le stesse procedure in materia di valutazione ambientale*".

Sulla base delle considerazioni sopra esposte, costituenti le ragioni ostative all'applicazione delle pertinenti condizioni di esclusione di cui all'art.7, comma 7.2, lettera i) del Regolamento Regionale n.18/2013 al PCMC, in data 07/08/2023 con nota prot. 12174 è stata trasmessa a mezzo PEC una comunicazione dei motivi ostativi all'accoglimento dell'istanza, chiedendo ll'Autorità procedente di motivare con maggior dettaglio le ragioni giuridiche dell'inquadramento della procedura in esame nell'ambito di quanto disposto dal sopra richiamato art. 7.

Stante il mancato riscontro alla predetta comunicazione trasmessa nei termini previsti dall'art. 10-bis L.241/90 ss.mm.ii. e art. 17 R.R. n. 13/2015, la scrivente Sezione, in qualità di Autorità competente per la VAS in sede regionale ai sensi della L.R. 44/2012 ss.mm. ii. e dell'art.7, comma 3, del R.R. n. 18/2013, conclude il procedimento di verifica di sussistenza delle condizioni di esclusione di cui all'articolo 7, comma 4, del regolamento regionale 18/2013 con esito negativo.
Riguardo la pertinente procedura di VAS da espletare per il piano in oggetto, con il relativo assetto delle competenze, da una prima disamina della documentazione disponibile parrebbero ricorrere le condizioni per l'attivazione della procedura di verifica di assoggettabilità a VAS di competenza comunale.
In ogni caso si rimanda ai paragrafi "Iter procedurale" e "Individuazione dell'autorità competente VAS" (pag. 137 e ss.) della Sezione "Valutazioni ambientali e stima dei costi" delle Linee Guida regionali per la redazione dei P.M.C. per un puntuale inquadramento.

Verifica ai sensi del Regolamento UE n. 679/2016 e
del D. Lgs n. 196/2003 come modificato dal D. Lgs. n. 101/2018
Garanzia della riservatezza

Fatte salve le garanzie previste in tema di accesso ai documenti amministrativi dalla L.241/90 ss.mm.ii. la

pubblicazione del presente atto, adottato in ottemperanza ad obblighi di legge, avviene nel rispetto della tutela della riservatezza dei cittadini secondo quanto disposto dal Regolamento UE n. 679/2016 in materia di protezione dei dati personali, dal D. Lgs. n. 196/2003 come modificato dal D. lgs. n. 101/2018, nonché dal vigente regolamento regionale n.5/2006 per il trattamento dei dati sensibili e giudiziari.
Ai fini della pubblicità legale, l'atto destinato alla pubblicazione è redatto in modo da evitare la diffusione di dati personali identificativi non necessari, ovvero il riferimento a dati sensibili. Qualora tali dati fossero indispensabili per l'adozione dell'atto, essi sono trasferiti in documenti separati esplicitamente richiamati.

Adempimenti contabili ai sensi del D. Lgs. N.118/2011 ss.mm.ii.

Il presente provvedimento non comporta implicazioni di natura finanziaria sia di entrata che di spesa e dallo stesso non deriva alcun onere a carico del bilancio regionale.

DETERMINA

Di prendere atto di quanto espresso in narrativa, che costituisce parte integrante e sostanziale del presente atto e che qui si intende integralmente riportato.

- **di dichiarare** la non applicabilità delle condizioni di esclusione di cui all'**art.7, comma 7.2, lettera i)** del Regolamento Regionale 9 ottobre 2013, n.18 per il **Piano Comunale della Mobilità Ciclistica (PCMC) del Comune di Cavallino**;
- **di stabilire** che la proposta di piano in oggetto debba essere processata nei termini previsti dalla disciplina nazionale e regionale in materia di Valutazione Ambientale Strategica, con particolare riferimento alla disciplina di cui all'art. 8 della LR 44/2012 prevista per i piani che comportini modifiche minori e in ogni caso ricadano nell'alveo delle deleghe previste dalla LR 4/2014;
- **di precisare** che il presente provvedimento si riferisce esclusivamente alla procedura di registrazione di cui all'art.7 del Regolamento regionale n.18/2013 pertanto non esime l'autorità procedente dall'acquisizione di ogni altro parere, nulla osta, atto di assenso comunque denominato in materia ambientale anteriormente all'approvazione dello strumento di pianificazione e/o alla realizzazione delle opere a farsi, ove prescritti;
- **di notificare** il presente provvedimento a mezzo PEC all'autorità procedente – Comune di Cavallino - Settore Lavori Pubblici, a cura di questa Sezione;
- **di trasmettere** il presente provvedimento:

  - all'Ufficio del Bollettino Ufficiale della Regione Puglia, per la sua pubblicazione integrale sul BURP;
  - al Segretariato Generale della Giunta Regionale, ai sensi dell'art. 6 comma quinto della L.R. n.7/97 e del Decreto del Presidente della G.R. n. 443/2015;

- **di pubblicare** il presente provvedimento, composto da n. 7 facciate, firmato digitalmente ai sensi del Testo Unico D.P.R. 28 dicembre 2000, n. 445 e del D. Lgs. 7 marzo 2005, n. 82:

  1) sul sito istituzionale www.regione.puglia.it - Sezione Amministrazione Trasparente – Sistema Puglia - Provvedimenti dirigenti, ai sensi della L.R. n. 15/2008 e per gli effetti di cui al comma 3 art. 20 DPGR n. 443/2015 per un periodo dieci giorni lavorativi consecutivi;

  2) sul Portale Ambientale regionale https://pugliacon.regione.puglia.it/comp_pub/dettaglio Procedure/fafe6751-b7e8-483c-997b-293d6cd1591e/0, in attuazione degli obblighi di pubblicità stabilità dall'art. 7.4 del Regolamento regionale n.18/2013 ss.mm.ii..

- **di depositare** il presente provvedimento nel sistema regionale di archiviazione Diogene, secondo le modalità di cui al documento CIFRA2_MU_Manuale_Utente_v14_20200325.docx VERSIONE V14 del 25/03/2020;
- avverso il presente provvedimento è esperibile ricorso al Tribunale Amministrativo territorialmente competente nel termine di 60 gg. o in alternativa ricorso straordinario al Capo di Stato nel termine di 120 gg., entrambi decorrenti dalla data di notifica o comunicazione dell'atto o dalla piena conoscenza di esso.

Il presente Provvedimento è direttamente esecutivo.

Firmato digitalmente da:

Il Funzionario Istruttore
Daniela Frisullo

P.O. Coordinamento V.A.S.
Rosa Marrone

Il Dirigente ad interim della Sezione Autorizzazioni ambientali
Antonietta Riccio

DETERMINAZIONE DEL DIRIGENTE SEZIONE BILANCIO DELLA SANITA' E DELLO SPORT 4 ottobre 2023, n. 875

L.R. 33/2006 e ss.mm.ii. - D.D. 609 del 12/07/2023 "Avviso A e D per la promozione dell'attività fisico-motoria-sportiva nell'anno 2023" (BURP n. 66 del 13/07/2023). Presa d'atto esiti istruttoria amministrativa e concessione contributo.

IL DIRIGENTE DELLA STRUTTURA PROPONENTE

VISTI gli articoli 4 e 5 della L.R. n.7/97;
VISTA la Deliberazione di Giunta Regionale n. 3261 del 28/7/98;
VISTI gli articoli 4 e 16 del D. Lgs. 165/01;
VISTO l'articolo 32 della legge 18 giugno 2009 n.69, che prevede l'obbligo di sostituire la pubblicazione tradizionale all'Albo Ufficiale con la pubblicazione di documenti digitali sui siti informatici;
VISTO il Regolamento (UE) n. 679/2016 e il D.Lgs. n. 196/2003 e ss.mm.ii. in materia di protezione dei dati personali, nonché il vigente Regolamento Regionale n. 5/2006 per il trattamento dei dati sensibili e giudiziari;
VISTA la D.G.R n. 1974 del 07/12/2020 avente come oggetto: "Adozione Atto di Alta Organizzazione. Modello organizzativo MAIA 2.0" pubblicata sul BURP n. 14 del 26/01/2021;
VISTO il D.P.G.R del 22/01/2021 n. 22 avente per oggetto "Adozione Atto di Alta Organizzazione. Modello organizzativo MAIA 2.0" pubblicato sul BURP. N. 15 del 28/01/2021;
VISTA la DGR. n. 1576 del 30 settembre 2021 con la quale la Giunta Regionale ha conferito l'incarico di Dirigente della Sezione Amministrazione Finanza e Controllo in Sanità – Sport per Tutti al Dott. Benedetto Giovanni Pacifico;
VISTA la D.G.R. n. 710/2023, attuata con D.P.G.R. n. 272/2023 che ha modificato le funzione della Sezione Amministrazione, Finanza e Controllo in Sanità - Sport per Tutti e la sua denominazione in Sezione Bilancio della sanità e dello Sport, secondo le indicazioni della nota del Direttore del Dipartimento della Promozione della Salute e del Benessere Animale ed ha confermato il Dott. Benedetto Giovanni Pacifico quale Dirigente;
VISTA la D.G.R. 15 settembre 2021, n. 1466 recante l'approvazione della Strategia regionale per la parità di genere, denominata "Agenda di Genere";
VISTA la D.G.R. del 03/07/2023 n. 938 del Registro delle Deliberazioni recante D.G.R. n. 302/2022 "Valutazione di impatto di genere. Sistema di gestione e di monitoraggio". Revisione degli allegati;
VISTO il D.Lgs. n. 118/2011 e ss.mm.ii. recante norme in materia di armonizzazione del sistema contabile delle Regioni;
VISTA la L.R. n. 32 del 29/12/2022 "Disposizioni per la formazione del bilancio di previsione 2023 e bilancio pluriennale 2023 -2025 della Regione Puglia (legge di stabilità regionale 2023)";
VISTA la L.R. n. 33 del 29/12/2022 "Bilancio di previsione per l'esercizio finanziario 2023 e bilancio pluriennale 2023 - 2025";
VISTA la D.G.R. n. 27 del 24/01/2023 "Bilancio di previsione per l'esercizio finanziario 2023 e pluriennale 2023-2025. Articolo 39, comma 10, del decreto legislativo 23 giugno 2011, n. 118. Documento tecnico di accompagnamento e Bilancio Finanziario Gestionale. Approvazione."
VISTO, inoltre,
- la Legge Regionale n.33 del 04/12/2006 e s.m.i. "Norme per lo sviluppo dello sport per tutte e per tutti", così come modificata dalla L.R. n. 32 del 19/11/2012, che riconosce la funzione educativa e sociale dello sport e di tutte le attività motorie e persegue obiettivi di politica sportiva attraverso idonei interventi finanziari;
- la D.G.R. n. 891 del 20 giugno 2022 avente ad oggetto "L.R. n. 33/2006 – Titolo I – art. 2-bis – Linee Guida per lo Sport 2022-2024 e Programma Operativo 2022. Approvazione" (pubblicata sul BURP n. 76 del 08.07.2022) con cui la Giunta Regionale, al punto 4 del deliberato, ha dato mandato al Dirigente della Sezione Amministrazione, Finanza e Controllo in Sanità – Sport per Tutti di porre in essere tutti gli adempimenti per l'attuazione degli interventi previsti dalla Programmazione 2022, compresa l'approvazione e l'indizione dei singoli Avvisi Pubblici;
- la Determinazione Dirigenziale n. 609 del 12/07/2023 della Sezione Bilancio della Sanità e dello Sport (BURP

n. 66 del 13/07/2023), con cui è stato indetto "Avviso A e D per la promozione dell'attività fisico-motoria-sportiva nell'anno 2023.
Con la richiamata D.D. n. 609 del 12/07/2023:

- è stato stabilito che la procedura di presentazione delle istanze è esclusivamente ONLINE mediante la piattaforma dedicata accessibile al link https://egov.regione.puglia.it/ e che tale procedura valutativa delle istanze è a sportello su una finestra temporale dal 17/07/2023 al 31/07/2023;
- Uno stesso soggetto può presentare al massimo UNA istanza a valere sull'Avviso.

PREMESSO CHE:

- Ai sensi dell'art. 2 dell'Avviso A e D Anno 2023 le risorse destinate ammontano a € 1.500.000,00 così ripartite: € 300.000,00 a valere sul Capitolo U0861010 a favore di Comitati/Delegazioni Regionali e Provinciali delle Federazioni Sportive, degli Enti di Promozione sportiva e delle Discipline Sportive Associate, riconosciuti dal CONI e dal CIP; € 700.000,00 a valere sul Capitolo U0861010 a favore Istituzioni Sociali Private (Associazioni sportive dilettantistiche di cui all'articolo 90, comma 17, della l. 289/2002 e successive modificazioni purché regolarmente affiliate alle Federazioni Sportive Nazionali, alle Discipline Sportive Associate, alle Associazioni Benemerite e agli Enti di Promozione Sportiva riconosciuti dal CONI e/o dal CIP e costituite con atto pubblico, scrittura privata autenticata o registrata; Enti Morali che perseguono, in conformità alla normativa di settore, finalità educative, ricreative e sportive senza fini di lucro; Associazioni di Promozione Sociale, iscritte nel Registro regionale istituito con la L.R. 39/2007, aventi come attività prevalente quella sportiva da desumere dalla relazione sulle attività sociali svolte); € 300.000,00 a valere sul Capitolo U0861012 per Società Sportive Dilettantistiche e € 200.000,00 a valere sul Capitolo U0601010 per i Comuni.
- L'Avviso A e D Anno 2023, prevede il riconoscimento di un contributo economico massimo di € 6.000,00 per attività progettuali fino a 15 giorni, € 9.000,00 per attività progettuali tra 16 e 30 giorni e € 12.000,00 per attività progettuali di durata superiore a 30 giorni, così come disciplinato all'art. 9 dell'Avviso;

CONSIDERATO CHE:

- Alla data fissata quale termine ultimo di presentazione delle istanze (31/07/2023), risultano pervenute, nei modi e nei tempi previsti dall'Avviso, **n. 344** istanze di partecipazione al bando "Avviso A e D per la promozione dell'attività fisico-motoria-sportiva nell'anno 2023" (**Allegato 1**);
- l'istruttoria delle domande è condotta dalla Sezione Bilancio della Sanità e dello Sport, in base all'ordine cronologico di arrivo delle istanze di partecipazione all'Avviso e sino ad esaurimento delle risorse disponibili;
- dall'istruttoria delle n. 344 istanze è emerso:

- n. 146 istanze ammesse di cui n. 83 istanze ammesse da parte di associazioni Sportive Dilettantistiche, Enti morali e Associazione di Promozione Sociale (**Allegato 2**), n. 25 istanze ammesse da parte di Società Sportive Dilettantistiche (**Allegato 3**), n. 13 istanze ammesse da parte di Comitati/Delegazioni regionali e provinciali delle Federazioni Sportive, degli Enti di Promozione Sportiva e delle Discipline Sportive Associate (**Allegato 4**) e n. 25 istanze ammesse da parte dei Comuni (**Allegato 5**);
- n. 15 istanze escluse così come riportato nell'**Allegato 1** con le relative motivazioni;
- n. 14 istanze annullate così come riportato nell'**Allegato 1**;
- n. 169 istanze ammissibili e non finanziabili per esaurimento risorse finanziarie come riportato nell'**Allegato 1**.

CONSIDERATO ALTRESÌ CHE:

- Le somme stanziate per l'Avviso A e D Anno 2023 sono sufficienti a coprire la spesa rinveniente dall'esito dell'istruttoria di n. 146 istanze come di seguito riportato:

- ASD, Enti Morali, Associazioni di Promozione Sociale: € 858.300,00 a valere sul capitolo U0861010 su una prenotazione di spesa di € 700.000,00 (n. prenotazione 3523001325) e € 158.300,00 a seguito di variazione compensativa tra capitoli di spesa del Bilancio Regionale;
- Comitati/Delegazioni Regionali e Provinciali delle Federazioni Sportive, Enti di Promozione Sportiva e Discipline Sportive Associate, riconosciute dal CONI e dal CIP: € 142.033,47 a valere sul capitolo U0861010 su una prenotazione di spesa di € 300.000,00 (n. prenotazione 3523001325);
- SSD: € 254.463,00 a valere sul capitolo U0861012 su una prenotazione di spesa di € 300.000,00 (n. prenotazione 3523001326);
- Comuni: € 245.200,00 a valere sul capitolo U0601010 su una prenotazione di spesa di € 200.000,00 (n. prenotazione 3523001327) e € 45.200,00 a seguito di variazione compensativa tra capitoli di spesa del Bilancio Regionale.

PRESO ATTO CHE:

- All'esito dell'istruttoria, è emerso che alcuna delle attività finanziabili rientra nella casistica di applicazione degli aiuti di stato (iniziative internazionali incidenti sugli scambi tra Paesi membri, organizzate da soggetti esercenti una attività economica che operano su un mercato avente carattere concorrenziale), questa Sezione non procederà alla iscrizione sul Registro Nazionale Aiuti per alcuno dei benefici concessi. I contributi di cui al presente bando sono infatti destinati a promuovere e sostenere la pratica fisico – motoria attraverso la realizzazione di Progetti, Attività e Centri Estivi Sportivi, organizzati da soggetti beneficiari – eventualmente anche costituiti in forma di impresa – la cui prevalente attività è di carattere sportivo. Tali soggetti beneficiari, pertanto, anche qualora costituiti sotto forma di impresa, svolgono tali progettualità nell'ambito di un'attività non economica, in quanto rientrante nel novero di prestazioni gratuite per l'utenza e la cui copertura dei costi – a mezzo del beneficio concesso – è solo parziale. Le suddette attività, ed i relativi contributi eventualmente concessi, in ragione della loro natura, potrebbero rientrare nella casistica dei cosiddetti aiuti di stato, ma esclusivamente in caso di iniziative internazionali (che coinvolgano, pertanto, soggetti di almeno un Paese membro, oltre a quello ospitante l'evento) organizzati da soggetti esercenti una attività economica, in un settore che possa potenzialmente essere interessato da un mercato concorrenziale.
- I contributi concessi con il presente Avviso non sono assoggettabili alla disciplina in materia di CUP in quanto la disposizione normativa sembra applicabile esclusivamente alla acquisizione di beni e servizi oggetto di incentivi alle attività produttive, e quindi appare non applicabile alla fattispecie coperta dall'Avviso AeD, che intende invece promuovere e sostenere la pratica fisico – motoria attraverso la realizzazione di Progetti, Attività e Centri Estivi Sportivi, organizzati da soggetti beneficiari – eventualmente anche costituiti in forma di impresa – la cui prevalente attività è di carattere sportivo e comunque priva dello scopo di lucro.

TUTTO CIO' PREMESSO E CONSIDERATO al fine di comunicare l'ammissibilità al beneficio delle istanze pervenute nei modi e termini indicati dall'Avviso, si rende necessario prendere atto delle progettualità tramesse dal 17/07/2023 al 31/07/2023 così come riportato negli Allegati 1, 2, 3, 4, 5 parte integrante del presente provvedimento.

VERIFICA AI SENSI DEL D.LGS. 196/2003, COME MODIFICATO DAL D.LGS. 101/2018

Garanzie di riservatezza

La pubblicazione dell'atto all'albo, salve le garanzie previste dalla Legge 241/1990 e dal D.Lgs. n. 33/2013in tema di accesso ai documenti amministrativi, avviene nel rispetto della tutela alla riservatezza dei cittadini, secondo quanto disposto dal Regolamento (UE) n. 679/2016 e D.Lgs. 196/2003 e ss.mm.ii. in materia di protezione dei dati personali, nonché dal vigente regolamento regionale n. 5/2006 per il trattamento dei dati sensibili e giudiziari.

Ai fini della pubblicità legale, l'atto destinato alla pubblicazione è redatto in modo da evitare la diffusione di dati personali identificativi non necessari ovvero il riferimento a dati sensibili. Qualora tali dati fossero

indispensabili per l'adozione dell'atto, essi sono trasferiti in documenti separati, esplicitamente richiamati.

ADEMPIMENTI CONTABILI DI CUI ALLA L. R. n. 118/2011 e ss.mm.ii.

Si dichiara che il presente provvedimento non comporta alcun mutamento qualitativo e quantitativo di entrata o di spesa a carico del bilancio regionale. né a carico degli enti per cui i debitori potrebbero rivalersi sulla Regione e che è escluso ogni ulteriore onere aggiuntivo rispetto a quelli autorizzati a valere sullo stanziamento previsto dal bilancio regionale.

DETERMINA

Di prendere atto di quanto espresso in narrativa, che costituisce parte integrante e sostanziale del presente atto e che qui si intende integralmente riportato.

Di prendere atto delle istanze pervenute dal 17/07/2023 al 31/07/2023 a seguito di pubblicazione dell'Avviso A e D Anno 2023 per la promozione dell'attività fisico - motoria - sportiva allegato alla D.D. n. 609 del 12/07/2023 (B.U.R.P. n. 66 del 13/07/2023);

Di prendere atto altresì, a seguito di istruttoria curata dalla Sezione Bilancio della Sanità e dello Sport, delle istanze ammesse, annullate dal richiedente, escluse e non ammesse a beneficio per esaurimento risorse finanziarie di cui all'**Allegato 1** parte integrante del presente provvedimento;

Di disporre che i contributi concessi in virtù del presente Avviso non sono assoggettabili alla disciplina in materia di CUP;

Di disporre altresì che ai soggetti beneficiari è richiesta la apposizione sulle fatture e sugli altri documenti di spesa esclusivamente della dicitura "Spesa sostenuta per l'Avviso A e D 2023" per le spese sostenute successivamente al momento dell'approvazione dei provvedimenti amministrativi di concessione o di decisione del finanziamento;

Di stabilire che questa Sezione non procederà alla iscrizione sul Registro Nazionale Aiuti per alcuno dei benefici concessi;

Di riconoscere il contributo massimo concedibile, così come disciplinato all'art. 9 dell'Avviso, ai soggetti richiedenti di cui agli **Allegati 2, 3, 4, 5** parte integrante del presente provvedimento;

Di stabilire che alla seguente seguirà provvedimento di impegno di spesa da notificare ai soggetti ammessi al beneficio;

Di stabilire che questa Amministrazione si riserva di procedere, in qualsiasi momento anche successivo all'ammissione, all'accertamento della veridicità delle dichiarazioni rese in sede di presentazione dell'istanza a norma degli artt. 46 e 47 del D.P.R. 445/2000 in ordine al possesso dei requisiti per la partecipazione all'avviso di cui trattasi; in caso di accertamento di false dichiarazioni si procederà all'esclusione dell'istanza di partecipazione e alla revoca del contributo riconosciuto senza che i candidati abbiano nulla a pretendere;

Che il presente atto:

a) viene redatto in forma integrale, in quanto non soggetto a quanto disposto dal D.lgs 196/2003 in materia di protezione dei dati personali nonché dal R.R. n. 5/2006 per il trattamento dei dati sensibili e giudiziari;

b) è pubblicato, ai sensi dell'art. 20, comma 3, del D.P.G.R. 22/01/2021, n. 22, all'Albo pretorio on-line dell'Ente, accessibile dal banner pubblicità legale dell'home page del sito istituzionale www.regione.puglia.it, per dieci giorni lavorativi a decorrere dal giorno successivo alla data di pubblicazione;

c) sarà esecutivo in base alle vigenti disposizioni dell'ordinamento finanziario e contabile della Regione;
d) sarà pubblicato, inoltre, con le modalità previste dell'art. 23 del decreto legislativo 14 marzo 2013, n. 33, nella sezione "Amministrazione Trasparente", sottosezione di I livello "Provvedimenti", sottosezione di II livello "Provvedimenti dirigenti amministrativi" del sito www.regione.puglia.it;
e) sarà pubblicato sul Bollettino Ufficiale della Regione Puglia (B.U.R.P.) e sul sito regione.puglia.it/web/puglia-sportiva;
f) è composto da pagine successivamente numerate e n. 5 allegati.

Il presente Provvedimento è direttamente esecutivo.

Firmato digitalmente da:

P.O. Coordinamento Azioni e Progetti Amministrativi in Materia di Attività Fisica Adattiva
Rosa Pecorelli

Il Dirigente della Sezione Bilancio della Sanità e dello Sport
Benedetto Giovanni Pacifico

Allegato 1_Elenco Istanze pervenute

N.	ID. PRATICA	N. PROT.	DATA RICEZIONE	ORA	DENOMINAZIONE BENEFICIARIO	TIPOLOGIA	AMMISSIBILITA'/ ESCLUSIONE
1	133803	AOO_168/PROT/17/07/2023/0004653	17/07/2023	00:12	COMUNE DI ORIA	COMUNE	AMMESSO A BENEFICIO
2	133653	AOO_168/PROT/17/07/2023/0004654	17/07/2023	00:18	ASD WIND&FUN	ASD	AMMESSO A BENEFICIO
3	133812	AOO_168/PROT/17/07/2023/0004655	17/07/2023	00:18	MATTI PER FEDE SSD a r.l.	SSD	AMMESSO A BENEFICIO
4	133844	AOO_168/PROT/17/07/2023/0004656	17/07/2023	00:31	GOCCE NELL'OCEANO APS-ETS	APS	AMMESSO A BENEFICIO
5	133661	AOO_168/PROT/17/07/2023/0004657	17/07/2023	00:37	USD OLIMPIA BITONTO	ASD	AMMESSO A BENEFICIO
6	133841	AOO_168/PROT/17/07/2023/0004658	17/07/2023	00:41	ASD VIRTUS BITONTO	ASD	AMMESSO A BENEFICIO
7	133851	AOO_168/PROT/17/07/2023/0004659	17/07/2023	01:08	COLORI ATTIVI APS ASD	ASD	AMMESSO A BENEFICIO
8	133671	AOO_168/PROT/17/07/2023/0004660	17/07/2023	01:12	COMITATO TERRITORIALE UISP FOGGIA MANFREDONIA APS	COMITATO	AMMESSO A BENEFICIO
9	133861	AOO_168/PROT/17/07/2023/0004661	17/07/2023	01:19	CIUCHINO BIRICHINO SSD a r.l.	SSD	AMMESSO A BENEFICIO
10	134014	AOO_168/PROT/17/07/2023/0004662	17/07/2023	09:59:00	ASD LEVANTE CAPRARICA	ASD	AMMESSO A BENEFICIO
11	133984	AOO_168/PROT/17/07/2023/0004665	17/07/2023	10:03	ASD MURGIA BASKET SANTERAMO	ASD	AMMESSO A BENEFICIO
12	134022	AOO_168/PROT/17/07/2023/0004668	17/07/2023	10:08	ASD CANTIERI CAPRARICA	ASD	AMMESSO A BENEFICIO
13	134056	AOO_168/PROT/17/07/2023/0004670	17/07/2023	10:17	ASD KALIVASTASI	ASD	AMMESSO A BENEFICIO
14	134089	AOO_168/PROT/17/07/2023/0004674	17/07/2023	10:29	ASD FOOTBALL LIZZANELLO	ASD	AMMESSO A BENEFICIO
15	134202	AOO_168/PROT/17/07/2023/0004675	17/07/2023	10:40	ASD PELLEGRINO SPORT CALCIO A 5	ASD	AMMESSO A BENEFICIO
16	134132	AOO_168/PROT/17/07/2023/0004676	17/07/2023	11:20	ASD SOCCER GUAGNANO	ASD	AMMESSO A BENEFICIO
17	133997	AOO_168/PROT/17/07/2023/0004677	17/07/2023	11:33	CENTRO FITNESS BODY SHAPE TOTAL TRAINING SSD A SRL	SSD	AMMESSO A BENEFICIO
18	134120	AOO_168/PROT/17/07/2023/0004678	17/07/2023	11:42	ASD ROBER DANCE	ASD	AMMESSO A BENEFICIO
19	134135	AOO_168/PROT/17/07/2023/0004679	17/07/2023	11:44	ASD BARLETTA CALCIO A 5	ASD	ANNULLATO
20	134506	AOO_168/PROT/17/07/2023/0004681	17/07/2023	12:31	ASD GAGLIARDA APS	ASD	AMMESSO A BENEFICIO
21	134245	AOO_168/PROT/17/07/2023/0004682	17/07/2023	13:03	ASD OLYMPIA GRIFO	ASD	AMMESSO A BENEFICIO
22	134254	AOO_168/PROT/17/07/2023/0004684	17/07/2023	13:13	COMUNE DI COLLEPASSO	COMUNE	AMMESSO A BENEFICIO
23	134663	AOO_168/PROT/17/07/2023/0004685	17/07/2023 14:30		SSD VOLLEY CASTELLANETA a RL	SSD	ANNULLATO
24	134658	AOO_168/PROT/17/07/2023/0004686	17/07/2023	14:30	POLISPORTIVA GAETANO CAVALLARO	ASD	AMMESSO A BENEFICIO
25	134550	AOO_168/PROT/17/07/2023/0004687	17/07/2023	14:54	APD "PALO SPORTING CLUB"	ASD	AMMESSO A BENEFICIO
26	134679	AOO_168/PROT/17/07/2023/0004688	17/07/2023	15:25	ASD "GIOVENTU' CAVALLARO" ONLUS	ASD	AMMESSO A BENEFICIO
27	134715	AOO_168/PROT/17/07/2023/0004689	17/07/2023	15:36	ASD SNUPY CALCIO BARI	ASD	ESCLUSO - Art. 4 dell'Avviso A e D
28	134053	AOO_168/PROT/17/07/2023/0004690	17/07/2023	15:46	ASD ATLETICA MANFREDONIA	ASD	AMMESSO A BENEFICIO
29	134761	AOO_168/PROT/17/07/2023/0004691	17/07/2023	16:21	APS "LA CITTA' CHE SALE"	APS	AMMESSO A BENEFICIO
30	134772	AOO_168/PROT/17/07/2023/0004692	17/07/2023	16:26	ASD CENTRO DANZA E TEATRO	ASD	AMMESSO A BENEFICIO
31	134786	AOO_168/PROT/17/07/2023/0004693	17/07/2023	16:56	COMUNE DI CAPRARICA DI LECCE	COMUNE	AMMESSO A BENEFICIO
32	134859	AOO_168/PROT/17/07/2023/0004694	17/07/2023	17:16	NUOVA ATLETICA COPERTINO ASD APS	ASD	AMMESSO A BENEFICIO
33	134891	AOO_168/PROT/17/07/2023/0004695	17/07/2023	18:03	COMUNE DI NARDO'	COMUNE	AMMESSO A BENEFICIO
34	133880	AOO_168/PROT/17/07/2023/0004696	17/07/2023	18:19	ASD IL VOLO DELL'ANGELO APS	ASD	AMMESSO A BENEFICIO
35	134979	AOO_168/PROT/17/07/2023/0004697	17/07/2023	18:25	ASD THE STUDIO	ASD	AMMESSO A BENEFICIO
36	133876	AOO_168/PROT/17/07/2023/0004698	17/07/2023	18:33	APD MEDAGLIE D'ORO	ASD	AMMESSO A BENEFICIO
37	135099	AOO_168/PROT/17/07/2023/0004699	17/07/2023	18:52	ASD MEDAGLIE BARLETTA ACADEMY	ASD	AMMESSO A BENEFICIO
38	134991	AOO_168/PROT/17/07/2023/0004700	17/07/2023	18:55	ASD ATLETICA AMATORI CISTERNINO ECOLSERVIZI	ASD	AMMESSO A BENEFICIO
39	134933	AOO_168/PROT/17/07/2023/0004701	17/07/2023	19:35	ASD LUDOBIKE RACING TEAM	ASD	AMMESSO A BENEFICIO
40	135126	AOO_168/PROT/17/07/2023/0004702	17/07/2023	20:06	ASD EVOLUTION SPORT E FITNESS	ASD	AMMESSO A BENEFICIO
41	135183	AOO_168/PROT/17/07/2023/0004703	17/07/2023	20:58	UISP COMITATO TERRITORIALE BRINDISI APS	COMITATO	AMMESSO A BENEFICIO
42	135262	AOO_168/PROT/17/07/2023/0004705	17/07/2023	23:02	ASD BODY ART MANFREDONIA	ASD	AMMESSO A BENEFICIO
43	135328	AOO_168/PROT/18/07/2023/0004706	18/07/2023	00:30	ENERGY LIVE ASD ONLUS	ASD	ANNULLATO
44	135521	AOO_168/PROT/18/07/2023/0004708	18/07/2023	08:57	COMUNE DI MATINO	COMUNE	AMMESSO A BENEFICIO
45	134160	AOO_168/PROT/18/07/2023/0004714	18/07/2023	11:06	ASD LgSportlab	ASD	AMMESSO A BENEFICIO
46	135815	AOO_168/PROT/18/07/2023/0004715	18/07/2023	11:24	DYNAMIC LAB ASD	ASD	ESCLUSO - Art. 4 dell'Avviso A e D

N.	ID. PRATICA	N. PROT.	DATA RICEZIONE	ORA	DENOMINAZIONE BENEFICIARIO	TIPOLOGIA	AMMISSIBILITA'/ ESCLUSIONE
47	135971	AOO_168/PROT/18/07/2023/0004716	18/07/2023	11:43	ASD BOYS TARANTO BASKET	ASD	AMMESSO A BENEFICIO
48	135975	AOO_168/PROT/18/07/2023/0004717	18/07/2023	11:44	ENERGY LIVE ASD ONLUS	ASD	AMMESSO A BENEFICIO
49	136013	AOO_168/PROT/18/07/2023/0004721	18/07/2023	12:09	SSD VOLLEY CASTELLANETA ARL	SSD	AMMESSO A BENEFICIO
50	135852	AOO_168/PROT/18/07/2023/0004723	18/07/2023	12:21	ASD NEW TEAM NOCI	ASD	AMMESSO A BENEFICIO
51	136169	AOO_168/PROT/18/07/2023/0004724	18/07/2023	12:54	ASD NATURALIA APS ETS	ASD	AMMESSO A BENEFICIO
52	136071	AOO_168/PROT/18/07/2023/0004725	18/07/2023	13:51	ASD BARLETTA CALCIO A 5	ASD	AMMESSO A BENEFICIO
53	136079	AOO_168/PROT/18/07/2023/0004726	18/07/2023	14:01	APD VIGOR BARLETTA	ASD	AMMESSO A BENEFICIO
54	136089	AOO_168/PROT/18/07/2023/0004727	18/07/2023	14:12	ASD BARLETTA BEACH SOCCER	ASD	AMMESSO A BENEFICIO
55	136219	AOO_168/PROT/18/07/2023/0004729	18/07/2023	14:47	ASD MOVIMENTI	ASD	AMMESSO A BENEFICIO
56	135866	AOO_168/PROT/18/07/2023/0004730	18/07/2023	14:51	KARATE DOJO ASD	ASD	ESCLUSO - Art. 4 dell'Avviso A e D
57	136242	AOO_168/PROT/18/07/2023/0004731	18/07/2023	14:59	UISP COMITATO TERRITORIALE BAT APS	COMITATO	ANNULLATO
58	133901	AOO_168/PROT/18/07/2023/0004732	18/07/2023	15:15	ASD Centro Feldenkrais Equilibrium	ASD	AMMESSO A BENEFICIO
59	136402	AOO_168/PROT/18/07/2023/0004733	18/07/2023	15:19	UISP COMITATO TERRITORIALE BAT APS	COMITATO	AMMESSO A BENEFICIO
60	136367	AOO_168/PROT/18/07/2023/0004739	18/07/2023	16:16	ASD IMPERIALI ATLETICA	ASD	AMMESSO A BENEFICIO
61	135006	AOO_168/PROT/18/07/2023/0004740	18/07/2023	16:31	EVO' REAL FITNESS SSD	SSD	AMMESSO A BENEFICIO
62	136465	AOO_168/PROT/18/07/2023/0004741	18/07/2023	16:34	UISP COMITATO TERRITORIALE TARANTO APS	COMITATO	ANNULLATO
63	136495	AOO_168/PROT/18/07/2023/0004742	18/07/2023	16:51	ASD FIXSPORT	ASD	AMMESSO A BENEFICIO
64	134317	AOO_168/PROT/18/07/2023/0004743	18/07/2023	16:57	NEW BASKET 99 LECCE	ASD	AMMESSO A BENEFICIO
65	136534	AOO_168/PROT/18/07/2023/0004745	18/07/2023	17:01	COMUNE DI TORREMAGGIORE	COMUNE	ANNULLATO
66	136685	AOO_168/PROT/18/07/2023/0004746	18/07/2023	17:08	ENERGY LIVE SSD arl	SSD	AMMESSO A BENEFICIO
67	136574	AOO_168/PROT/18/07/2023/0004747	18/07/2023	17:16	POLISPORTIVA ORSA CAPURSO A.D.	ASD	AMMESSO A BENEFICIO
68	136751	AOO_168/PROT/18/07/2023/0004748	18/07/2023	17:21	ASD "SETTORE GIOVANILE BARLETTA CALCIO 1922"	ASD	AMMESSO A BENEFICIO
69	135122	AOO_168/PROT/18/07/2023/0004749	18/07/2023	18:30	ASD CAMION CENTRO FITNESS	ASD	AMMESSO A BENEFICIO
70	136838	AOO_168/PROT/18/07/2023/0004750	18/07/2023	18:30	DAN DIN ASD	ASD	AMMESSO A BENEFICIO
71	136952	AOO_168/PROT/18/07/2023/0004751	18/07/2023	18:46	MADI SSD SRL	SSD	AMMESSO A BENEFICIO
72	136885	AOO_168/PROT/18/07/2023/0004755	18/07/2023	20:04	Basket school Noci ASD	ASD	AMMESSO A BENEFICIO
73	137023	AOO_168/PROT/18/07/2023/0004756	18/07/2023	20:09	ASD SPORTING TENNIS CLUB BISCEGLIE 2.0	ASD	AMMESSO A BENEFICIO
74	135119	AOO_168/PROT/18/07/2023/0004757	18/07/2023	20:47	ASD CAVALIERS TRANI	ASD	AMMESSO A BENEFICIO
75	137148	AOO_168/PROT/18/07/2023/0004758	18/07/2023	22:43	ASSOCIAZIONE SPORTIVA DILETTANTISTICA I LUPI DI SAN FRANCESCO APS	ASD	AMMESSO A BENEFICIO
76	137172	AOO_168/PROT/18/07/2023/0004760	18/07/2023	23:43	ASD MAIEUTICA APS	ASD	AMMESSO A BENEFICIO
77	137302	AOO_168/PROT/19/07/2023/0004762	19/07/2023	01:10	ASD ATLETICA ANDRIA	ASD	AMMESSO A BENEFICIO
78	136321	AOO_168/PROT/19/07/2023/0004763	19/07/2023	01:12	ASD ATLETICA STUDENTESCA FOGGIA	ASD	AMMESSO A BENEFICIO
79	135072	AOO_168/PROT/19/07/2023/0004765	19/07/2023	10:00	ASD MENS SANA MESAGNE	ASD	AMMESSO A BENEFICIO
80	137290	AOO_168/PROT/19/07/2023/0004766	19/07/2023	10:14	ASD APS SOCIAL SPORT CASTRI'	ASD	AMMESSO A BENEFICIO
81	135430	AOO_168/PROT/19/07/2023/0004768	19/07/2023	10:54	ASDC L'ABBECEDARIO	ASD	AMMESSO A BENEFICIO
82	135338	AOO_168/PROT/19/07/2023/0004769	19/07/2023	12:00	ASD VARANSPORT	ASD	AMMESSO A BENEFICIO
83	136923	AOO_168/PROT/19/07/2023/0004817	19/07/2023	15:41	ASD TENNISTAVOLO L'AZZURRO MOLFETTA	ASD	AMMESSO A BENEFICIO
84	137613	AOO_168/PROT/19/07/2023/0004818	19/07/2023	15:48	COMUNE DI SCORRANO	COMUNE	AMMESSO A BENEFICIO
85	137754	AOO_168/PROT/19/07/2023/0004819	19/07/2023	16:00	ASD COLO'	ASD	AMMESSO A BENEFICIO
86	137662	AOO_168/PROT/19/07/2023/0004820	19/07/2023	16:23	ASD VALLE D'ITRIA RUGBY APS	ASD	AMMESSO A BENEFICIO
87	136519	AOO_168/PROT/19/07/2023/0004821	19/07/2023	17:36	ASD SANT'ONOFRIO CALCIO	ASD	AMMESSO A BENEFICIO
88	134884	AOO_168/PROT/19/07/2023/0004823	19/07/2023	17:43	ASD SCUOLA DI CICLISMO FRANCO BALLERINI BARI	ASD	AMMESSO A BENEFICIO
89	137869	AOO_168/PROT/19/07/2023/0004824	19/07/2023	18:11	ASD L'8 VOLANTE SPORT	ASD	AMMESSO A BENEFICIO
90	138112	AOO_168/PROT/19/07/2023/0004825	19/07/2023	20:26	ASD QUERO - CHILOIRO	ASD	AMMESSO A BENEFICIO
91	138230	AOO_168/PROT/19/07/2023/0004826	19/07/2023	21:08	ASD AVIS BASKET TRANI	ASD	AMMESSO A BENEFICIO
92	138080	AOO_168/PROT/19/07/2023/0004827	19/07/2023	21:31	ASD CULTURALE KITRI BALLET	ASD	ANNULLATO

N.	ID. PRATICA	N. PROT.	DATA RICEZIONE	ORA	DENOMINAZIONE BENEFICIARIO	TIPOLOGIA	AMMISSIBILITA'/ ESCLUSIONE
93	137933	AOO_168/PROT/19/07/2023/0004828	19/07/2023	21:59	ASD BISCEGLIE RUGBY	ASD	AMMESSO A BENEFICIO
94	137534	AOO_168/PROT/19/07/2023/0004829	19/07/2023	22:27	ASD FTW	ASD	ESCLUSO - Art. 4 dell'Avviso A e D
95	137123	AOO_168/PROT/19/07/2023/0004830	19/07/2023	22:33	SPORT FIVE SSD a rl	SSD	AMMESSO A BENEFICIO
96	135299	AOO_168/PROT/19/07/2023/0004831	19/07/2023	22:35	ASD FRIMARC SPORT	ASD	AMMESSO A BENEFICIO
97	138285	AOO_168/PROT/19/07/2023/0004832	19/07/2023	23:26	ASD ICARO	ASD	AMMESSO A BENEFICIO
98	138190	AOO_168/PROT/19/07/2023/0004833	19/07/2023	23:28	ASD DRAGHI BAT	ASD	AMMESSO A BENEFICIO
99	138294	AOO_168/PROT/19/07/2023/0004834	19/07/2023	23:56	FUTSAL NOCI 2019 SRL SSD	SSD	AMMESSO A BENEFICIO
100	137256	AOO_168/PROT/20/07/2023/0004842	20/07/2023	10:32	ASD AVANTI DELFINI ALTAMURA	ASD	AMMESSO A BENEFICIO
101	138422	AOO_168/PROT/20/07/2023/0004843	20/07/2023	10:33	ASD CULTURALE "KITRI BALLET"	ASD	AMMESSO A BENEFICIO
102	138348	AOO_168/PROT/20/07/2023/0004851	20/07/2023	11:37	COMUNE DI CHIEUTI	COMUNE	AMMESSO A BENEFICIO
103	138476	AOO_168/PROT/20/07/2023/0004885	20/07/2023	12:36	ASD FABRIZIO MICCOLI	ASD	AMMESSO A BENEFICIO
104	138365	AOO_168/PROT/20/07/2023/0004886	20/07/2023	12:40	COMUNE DI TORREMAGGIORE	COMUNE	AMMESSO A BENEFICIO
105	138505	AOO_168/PROT/20/07/2023/0004887	20/07/2023	13:01	SSD SOLOFRIZZORICATTI	SSD	AMMESSO A BENEFICIO
106	138381	AOO_168/PROT/20/07/2023/0004888	20/07/2023	13:10	UISP COMITATO TERRITORIALE TARANTO APS	COMITATO	AMMESSO A BENEFICIO
107	138639	AOO_168/PROT/20/07/2023/0004920	20/07/2023	14:40	ASD LA BARLETTANA	ASD	AMMESSO A BENEFICIO
108	138646	AOO_168/PROT/20/07/2023/0004924	20/07/2023	16:06	ASD POLISPORTIVA ARCI MARTINA	ASD	AMMESSO A BENEFICIO
109	138052	AOO_168/PROT/20/07/2023/0004926	20/07/2023	16:16	CENTRO BASKET DEVILS NARDO'	ASD	AMMESSO A BENEFICIO
110	138694	AOO_168/PROT/20/07/2023/0004929	20/07/2023	16:36	ASD RINASCITA REFUGEES	ASD	AMMESSO A BENEFICIO
111	138726	AOO_168/PROT/20/07/2023/0004930	20/07/2023	17:20	ASD BOYS IN THE WORLD	ASD	AMMESSO A BENEFICIO
112	138834	AOO_168/PROT/20/07/2023/0004932	20/07/2023	17:32	COMUNE DI CASTRI' DI LECCE	COMUNE	AMMESSO A BENEFICIO
113	138843	AOO_168/PROT/20/07/2023/0004933	20/07/2023	17:45	POLISPORTIVA GRECIA SALENTINA ARL	SSD	ESCLUSO - Art. 4 dell'Avviso A e D
114	138758	r_puglia/AOO_168/PROT/20/07/2023/0004934	20/07/2023	17:57	ULISSIAMO ASD	ASD	AMMESSO A BENEFICIO
115	135069	AOO_168/PROT/20/07/2023/0004935	20/07/2023	18:45	ASD NOHA VOLLEY & SPORT	ASD	AMMESSO A BENEFICIO
116	137359	AOO_168/PROT/20/07/2023/0004936	20/07/2023	19:21	GLADIATOR GYM ASD	ASD	AMMESSO A BENEFICIO
117	139031	AOO_168/PROT/20/07/2023/0004939	20/07/2023	19:35	ASD LA SCUOLA DI BASKET	ASD	AMMESSO A BENEFICIO
118	137626	AOO_168/PROT/20/07/2023/0004940	20/07/2023	19:51	ASD GARGANO 2000	ASD	AMMESSO A BENEFICIO*
119	137462	AOO_168/PROT/20/07/2023/0004941	20/07/2023	20:00	ASD LUPIAE TEAM SALENTO	ASD	NON AMMESSO A BENEFICIO PER ESAURIMENTO RISORSE
120	134547	AOO_168/PROT/20/07/2023/0004943	20/07/2023	20:27	HOLISTIC SUVARAN TARA	ASD	NON AMMESSO A BENEFICIO PER ESAURIMENTO RISORSE
121	139135	AOO_168/PROT/20/07/2023/0004944	20/07/2023	21:28	UISP COMITATO TERRITORIALE VALLE D'ITRIA APS	COMITATO	AMMESSO A BENEFICIO
122	137877	AOO_168/PROT/20/07/2023/0004945	20/07/2023	21:39	CENTRO SPORTIVO CASANOVA ASD	ASD	NON AMMESSO A BENEFICIO PER ESAURIMENTO RISORSE
123	139144	AOO_168/PROT/20/07/2023/0004946	20/07/2023	22:12	ASD TOTAL BODY CENTER	ASD	NON AMMESSO A BENEFICIO PER ESAURIMENTO RISORSE
124	139211	AOO_168/PROT/20/07/2023/0004947	20/07/2023	22:14	EQUILANDIA ASD APS	ASD	NON AMMESSO A BENEFICIO PER ESAURIMENTO RISORSE
125	138410	AOO_168/PROT/20/07/2023/0004948	20/07/2023	23:42	ASD VIRTUS	ASD	NON AMMESSO A BENEFICIO PER ESAURIMENTO RISORSE
126	139311	AOO_168/PROT/21/07/2023/0004958	21/07/2023	09:40	ASD MARATHON MASSAFRA	ASD	ANNULLATO
127	139268	AOO_168/PROT/21/07/2023/0004967	21/07/2023	10:45	db fight academy ASD	ASD	NON AMMESSO A BENEFICIO PER ESAURIMENTO RISORSE
128	139429	AOO_168/PROT/21/07/2023/0004969	21/07/2023	11:00	MASTER CAMP SALENTO ASD	ASD	NON AMMESSO A BENEFICIO PER ESAURIMENTO RISORSE
129	139340	AOO_168/PROT/21/07/2023/0004971	21/07/2023	11:21	ASD AZZURRA AVETRANA	ASD	NON AMMESSO A BENEFICIO PER ESAURIMENTO RISORSE
130	139468	AOO_168/PROT/21/07/2023/0004972	21/07/2023	11:38	Amico tra noi APS ASD	ASD	NON AMMESSO A BENEFICIO PER ESAURIMENTO RISORSE
131	137560	AOO_168/PROT/21/07/2023/0004974	21/07/2023	12:09	COMUNE DI CARPINO	COMUNE	AMMESSO A BENEFICIO
132	138390	AOO_168/PROT/21/07/2023/0004975	21/07/2023	12:31	THE PRISON ASD	ASD	NON AMMESSO A BENEFICIO PER ESAURIMENTO RISORSE
133	139625	AOO_168/PROT/21/07/2023/0004976	21/07/2023	12:40	LA PINETA DEI CAVALLI SSD a rl	SSD	AMMESSO A BENEFICIO
134	139584	AOO_168/PROT/21/07/2023/0004978	21/07/2023	13:09	ASD PLAY TIME	ASD	NON AMMESSO A BENEFICIO PER ESAURIMENTO RISORSE
135	139507	AOO_168/PROT/21/07/2023/0004979	21/07/2023	13:13	ASD CALCIO S. LUCIANO TRICASE	ASD	NON AMMESSO A BENEFICIO PER ESAURIMENTO RISORSE
136	134975	AOO_168/PROT/21/07/2023/0004984	21/07/2023	15:15	ASD LEALE MOLFETTA	ASD	NON AMMESSO A BENEFICIO PER ESAURIMENTO RISORSE
137	139504	AOO_168/PROT/21/07/2023/0004985	21/07/2023	15:18	Legami di Comunità - Brindisi SCSSD	SSD	AMMESSO A BENEFICIO
138	139695	AOO_168/PROT/21/07/2023/0004987	21/07/2023	16:15	ASD Abacus Villa Baldassarri	ASD	NON AMMESSO A BENEFICIO PER ESAURIMENTO RISORSE
139	139719	AOO_168/PROT/21/07/2023/0004988	21/07/2023	16:19	Sport 2000 S.S.D. a R.L.	SSD	AMMESSO A BENEFICIO
140	140203	AOO_168/PROT/21/07/2023/0004989	21/07/2023	16:35	ASD SAN GUIDO ACADEMY D'AMBLÈ	ASD	NON AMMESSO A BENEFICIO PER ESAURIMENTO RISORSE
141	140172	AOO_168/PROT/21/07/2023/0004990	21/07/2023	16:39	COMUNE DI GALATINA	COMUNE	AMMESSO A BENEFICIO
142	140239	AOO_168/PROT/21/07/2023/0004991	21/07/2023	16:48	GIOVENTU' GRANATA SSD	SSD	AMMESSO A BENEFICIO

N.	ID. PRATICA	N. PROT.	DATA RICEZIONE	ORA	DENOMINAZIONE BENEFICIARIO	TIPOLOGIA	AMMISSIBILITA'/ ESCLUSIONE
143	140404	AOO_168/PROT/21/07/2023/0004993	21/07/2023	17:14	SPORT SALENTO ASD	ASD	NON AMMESSO A BENEFICIO PER ESAURIMENTO RISORSE
144	140478	AOO_168/PROT/21/07/2023/0004994	21/07/2023	18:41	ASD Fenice Rossa	ASD	NON AMMESSO A BENEFICIO PER ESAURIMENTO RISORSE
145	140185	AOO_168/PROT/21/07/2023/0004995	21/07/2023	18:41	ASD BODY PLANET	ASD	NON AMMESSO A BENEFICIO PER ESAURIMENTO RISORSE
146	138406	AOO_168/PROT/21/07/2023/0004996	21/07/2023	19:14	ASD TEKNICAL SPORT	ASD	NON AMMESSO A BENEFICIO PER ESAURIMENTO RISORSE
147	140718	AOO_168/PROT/21/07/2023/0004997	21/07/2023	19:43	ASD A.S.Cu.S. U.I.C. LECCE	ASD	NON AMMESSO A BENEFICIO PER ESAURIMENTO RISORSE
148	140599	AOO_168/PROT/21/07/2023/0004998	21/07/2023	19:46	SSD MANZONI SPORT A RL	SSD	AMMESSO A BENEFICIO
149	140715	AOO_168/PROT/21/07/2023/0004999	21/07/2023	20:04	COMITATO REGIONALE PUGLIESE DELLA FEDERAZIONE ITALIANA DI ATLETICA LEGGERA	COMITATO	AMMESSO A BENEFICIO
150	140802	AOO_168/PROT/21/07/2023/0005000	21/07/2023	21:59	ASD e C. Laureati in movimento	ASD	NON AMMESSO A BENEFICIO PER ESAURIMENTO RISORSE
151	140836	AOO_168/PROT/22/07/2023/0005001	22/07/2023	07:17	ASD MONTON DE ESTRELLAS	ASD	NON AMMESSO A BENEFICIO PER ESAURIMENTO RISORSE
152	140666	AOO_168/PROT/22/07/2023/0005002	22/07/2023	09:59	ASD THE BOUNTY	ASD	NON AMMESSO A BENEFICIO PER ESAURIMENTO RISORSE
153	141005	AOO_168/PROT/22/07/2023/0005003	22/07/2023	10:43	ASD SANARICA	ASD	NON AMMESSO A BENEFICIO PER ESAURIMENTO RISORSE
154	134576	AOO_168/PROT/22/07/2023/0005004	22/07/2023	10:59	ASD RUNNING CLUB	ASD	NON AMMESSO A BENEFICIO PER ESAURIMENTO RISORSE
155	140968	AOO_168/PROT/22/07/2023/0005007	22/07/2023	17:23	ASD ALBATROS PROGETTO PAOLO PINTO ONLUS	ASD	NON AMMESSO A BENEFICIO PER ESAURIMENTO RISORSE
156	141201	AOO_168/PROT/22/07/2023/0005008	22/07/2023	18:51	VIRTUS BASKET GALATINA	ASD	NON AMMESSO A BENEFICIO PER ESAURIMENTO RISORSE
157	140964	AOO_168/PROT/22/07/2023/0005010	22/07/2023	19:35	FIT ASD	ASD	NON AMMESSO A BENEFICIO PER ESAURIMENTO RISORSE
158	138539	AOO_168/PROT/23/07/2023/0005011	23/07/2023	01:47	ASD LIONS ACADEMY ETS	ASD	NON AMMESSO A BENEFICIO PER ESAURIMENTO RISORSE
159	141244	AOO_168/PROT/23/07/2023/0005012	23/07/2023	11:11	DELFINI TARANTO ASD	ASD	NON AMMESSO A BENEFICIO PER ESAURIMENTO RISORSE
160	139659	AOO_168/PROT/23/07/2023/0005013	23/07/2023	11:11	COMUNE DI RACALE	COMUNE	AMMESSO A BENEFICIO
161	141348	AOO_168/PROT/23/07/2023/0005014	23/07/2023	12:27	AP DISABILI ELOS	ASD	NON AMMESSO A BENEFICIO PER ESAURIMENTO RISORSE
162	137466	AOO_168/PROT/23/07/2023/0005015	23/07/2023	12:40	ASD OLTRE SPORT	ASD	NON AMMESSO A BENEFICIO PER ESAURIMENTO RISORSE
163	141115	AOO_168/PROT/23/07/2023/0005016	23/07/2023	13:24	Blaze ASD	ASD	NON AMMESSO A BENEFICIO PER ESAURIMENTO RISORSE
164	141520	AOO_168/PROT/23/07/2023/0005017	23/07/2023	17:43	ASD ALLENAMENTI APS	ASD	ANNULLATO
165	141404	AOO_168/PROT/23/07/2023/0005018	23/07/2023	18:45	ETS APS ASD ALBATROS SOCCER	ASD	NON AMMESSO A BENEFICIO PER ESAURIMENTO RISORSE
166	141458	AOO_168/PROT/23/07/2023/0005019	23/07/2023	20:05	ETS APS ASTRO	APS	NON AMMESSO A BENEFICIO PER ESAURIMENTO RISORSE
167	141428	AOO_168/PROT/23/07/2023/0005020	23/07/2023	20:10	ASD PALESTRA MEETING	ASD	NON AMMESSO A BENEFICIO PER ESAURIMENTO RISORSE
168	141579	AOO_168/PROT/23/07/2023/0005021	23/07/2023	21:06	COMUNE DI ORSARA DI PUGLIA	COMUNE	ANNULLATO
169	141588	AOO_168/PROT/23/07/2023/0005022	23/07/2023	21:23	COMUNE DI ORSARA DI PUGLIA	COMUNE	AMMESSO A BENEFICIO
170	141597	AOO_168/PROT/23/07/2023/0005023	23/07/2023	22:48	Comitato Territoriale CSI Brindisi APS	COMITATO	AMMESSO A BENEFICIO
171	141642	AOO_168/PROT/24/07/2023/0005029	24/07/2023	09:17	ASD ALLENAMENTI APS	ASD	NON AMMESSO A BENEFICIO PER ESAURIMENTO RISORSE
172	140341	AOO_168/PROT/24/07/2023/0005028	24/07/2023	09:19	CASARANO VOLLEY SSD ARL	SSD	AMMESSO A BENEFICIO
173	141718	AOO_168/PROT/24/07/2023/0005030	24/07/2023	09:45	ASD MARATHON MASSAFRA	ASD	NON AMMESSO A BENEFICIO PER ESAURIMENTO RISORSE
174	141777	AOO_168/PROT/24/07/2023/0005032	24/07/2023	11:04	NUOVA PALLACANESTRO NARDO' SSD ARL	SSD	AMMESSO A BENEFICIO
175	141373	AOO_168/PROT/24/07/2023/0005037	24/07/2023	11:55	SSD ONE CLUB SRL	SSD	AMMESSO A BENEFICIO
176	141941	AOO_168/PROT/24/07/2023/0005039	24/07/2023	12.44	GREEN PROJECT APS	APS	ANNULLATO
177	141953	AOO_168/PROT/24/07/2023/0005040	24/07/2023	12.50	GREEN PROJECT APS	APS	NON AMMESSO A BENEFICIO PER ESAURIMENTO RISORSE
178	141825	AOO_168/PROT/24/07/2023/0005057	24/07/2023	13.32	ASD SCUOLA ARTI ORIENTALI IL SOLE	ASD	NON AMMESSO A BENEFICIO PER ESAURIMENTO RISORSE
179	141500	AOO_168/PROT/24/07/2023/0005058	24/07/2023	13.45	ASD UTOPIA SPORT	ASD	ESCLUSO - Art. 4 dell'Avviso A e D
180	141861	AOO_168/PROT/24/07/2023/0005060	24/07/2023	17:51	GARGANO SAILING CLUB SSD	SSD	AMMESSO A BENEFICIO
181	136439	AOO_168/PROT/24/07/2023/0005061	24/07/2023	18.35	ASD E CULTURALE VERDE E VIVO	ASD	NON AMMESSO A BENEFICIO PER ESAURIMENTO RISORSE
182	142113	AOO_168/PROT/24/07/2023/0005062	24/07/2023	18.37	SPORT EXPERIENCE IDEAS ASD	ASD	NON AMMESSO A BENEFICIO PER ESAURIMENTO RISORSE
183	142099	AOO_168/PROT/24/07/2023/0005063	24/07/2023	18:40	ASD ROBUR BRINDISI	ASD	NON AMMESSO A BENEFICIO PER ESAURIMENTO RISORSE
184	142288	AOO_168/PROT/24/07/2023/0005065	24/07/2023	23:25	CSI BAT	COMITATO	AMMESSO A BENEFICIO
185	142091	AOO_168/PROT/25/07/2023/0005070	25/07/2023	10:22	ASD ARADEO	ASD	NON AMMESSO A BENEFICIO PER ESAURIMENTO RISORSE
186	142470	AOO_168/PROT/25/07/2023/0005071	25/07/2023	10:57	ASD POLISPORTIVA TEAM LUCERA	ASD	NON AMMESSO A BENEFICIO PER ESAURIMENTO RISORSE
187	142467	AOO_168/PROT/25/07/2023/0005073	25/07/2023	11:09	ASD CLUB 2001	ASD	ANNULLATO
188	141639	AOO_168/PROT/25/07/2023/0005074	25/07/2023	11:34	Virtus Brindisi Basket ASD	ASD	ESCLUSO - Art. 4 dell'Avviso A e D
189	142603	AOO_168/PROT/25/07/2023/0005077	25/07/2023	13:07	ASD CLUB 2001	ASD	NON AMMESSO A BENEFICIO PER ESAURIMENTO RISORSE
190	142419	AOO_168/PROT/25/07/2023/0005079	25/07/2023	13:25	MAGICABULA SSD a RL	SSD	AMMESSO A BENEFICIO
191	139555	AOO_168/PROT/25/07/2023/0005080	25/07/2023	14:02	ASD lifeplanet thaiboxe francavilla	ASD	NON AMMESSO A BENEFICIO PER ESAURIMENTO RISORSE

N.	ID. PRATICA	N. PROT.	DATA RICEZIONE	ORA	DENOMINAZIONE BENEFICIARIO	TIPOLOGIA	AMMISSIBILITA'/ ESCLUSIONE
192	136051	AOO_168/PROT/25/07/2023/0005095	25/07/2023	18:13	ASD LA SERRA	ASD	NON AMMESSO A BENEFICIO PER ESAURIMENTO RISORSE
193	142869	AOO_168/PROT/25/07/2023/0005096	25/07/2023	18:16	CIELOTERRA YOGA E DISCIPLINE OLISTICHE ASD	ASD	NON AMMESSO A BENEFICIO PER ESAURIMENTO RISORSE
194	142768	AOO_168/PROT/25/07/2023/0005097	25/07/2023	18:24	ASD SANTA LUCIA BARLETTA	ASD	NON AMMESSO A BENEFICIO PER ESAURIMENTO RISORSE
195	135963	AOO_168/PROT/25/07/2023/0005098	25/07/2023	18:25	ASD BASKET SCHOOL '96 MOLA	ASD	NON AMMESSO A BENEFICIO PER ESAURIMENTO RISORSE
196	142387	AOO_168/PROT/25/07/2023/0005101	25/07/2023	19:56	A.D. POLISPORTIVA FRASCOLLA	ASD	NON AMMESSO A BENEFICIO PER ESAURIMENTO RISORSE
197	142993	AOO_168/PROT/25/07/2023/0005104	25/07/2023	20:53	ASD VOLLEY BITONTO	ASD	NON AMMESSO A BENEFICIO PER ESAURIMENTO RISORSE
198	143219	AOO_168/PROT/26/07/2023/0005110	26/07/2023	08:40	ASD ACCADEMIA SPORT ROTELLISTICI	ASD	ESCLUSO - Art. 4 dell'Avviso A e D
199	143320	AOO_168/PROT/26/07/2023/0005116	26/07/2023	09:39	DUMA SSD a rl	SSD	AMMESSO A BENEFICIO
200	143095	AOO_168/PROT/26/07/2023/0005118	26/07/2023	10:27	ASD INTESA SPORT CLUB BARI	ASD	NON AMMESSO A BENEFICIO PER ESAURIMENTO RISORSE
201	134238	AOO_168/PROT/26/07/2023/0005120	26/07/2023	12:33	Fitness Evolution	ASD	NON AMMESSO A BENEFICIO PER ESAURIMENTO RISORSE
202	143608	AOO_168/PROT/26/07/2023/0005121	26/07/2023	12:45	ASD CORE	ASD	NON AMMESSO A BENEFICIO PER ESAURIMENTO RISORSE
203	143851	AOO_168/PROT/26/07/2023/0005130	26/07/2023	16:01	ASD BITONTO SPORTIVA	ASD	NON AMMESSO A BENEFICIO PER ESAURIMENTO RISORSE
204	143783	AOO_168/PROT/26/07/2023/0005131	26/07/2023	16:11	ASD ATLETICA TAVIANO 97 ONLUS	ASD	NON AMMESSO A BENEFICIO PER ESAURIMENTO RISORSE
205	143942	AOO_168/PROT/26/07/2023/0005133	26/07/2023	18:23	LA PALESTRA ASD APS	ASD	NON AMMESSO A BENEFICIO PER ESAURIMENTO RISORSE
206	143855	AOO_168/PROT/26/07/2023/0005134	26/07/2023	18:53	APD FORTITUDO TRANI	ASD	NON AMMESSO A BENEFICIO PER ESAURIMENTO RISORSE
207	143523	AOO_168/PROT/26/07/2023/0005135	26/07/2023	19:09	ASD PRO VOLLEY SAN VITO	ASD	NON AMMESSO A BENEFICIO PER ESAURIMENTO RISORSE
208	141493	AOO_168/PROT/26/07/2023/0005136	26/07/2023	19:21	ASD PALLAVOLO UISP '80	ASD	NON AMMESSO A BENEFICIO PER ESAURIMENTO RISORSE
209	141659	AOO_168/PROT/26/07/2023/0005138	26/07/2023	19:41	ASD VALENTINO BASKET CASTELLANETA	ASD	NON AMMESSO A BENEFICIO PER ESAURIMENTO RISORSE
210	143996	AOO_168/PROT/26/07/2023/0005139	26/07/2023	20:56	Federazione Italiana Pallavolo - Comitato Territoriale Bari Foggia	COMITATO	AMMESSO A BENEFICIO
211	141516	AOO_168/PROT/26/07/2023/0005140	26/07/2023	20:57	ASD CIRCOLO TENNIS SMASH	ASD	NON AMMESSO A BENEFICIO PER ESAURIMENTO RISORSE
212	144195	AOO_168/PROT/26/07/2023/0005141	26/07/2023	21:17	ASD KEEP FIT	ASD	NON AMMESSO A BENEFICIO PER ESAURIMENTO RISORSE
213	144310	AOO_168/PROT/26/07/2023/0005142	26/07/2023	22:29	ASD MICHELANGELO	ASD	NON AMMESSO A BENEFICIO PER ESAURIMENTO RISORSE
214	143031	AOO_168/PROT/27/07/2023/0005144	27/07/2023	08:46	AICS Comitato Provinciale Foggia APS	COMITATO	AMMESSO A BENEFICIO
215	144275	AOO_168/PROT/27/07/2023/0005147	27/07/2023	09:32	ESSETI APD	ASD	NON AMMESSO A BENEFICIO PER ESAURIMENTO RISORSE
216	136979	AOO_168/PROT/27/07/2023/0005149	27/07/2023	09:56	ASD HANDBALL BARLETTA	ASD	NON AMMESSO A BENEFICIO PER ESAURIMENTO RISORSE
217	143898	AOO_168/PROT/27/07/2023/0005150	27/07/2023	10:58	COMUNE DI MODUGNO	COMUNE	AMMESSO A BENEFICIO
218	144571	AOO_168/PROT/27/07/2023/0005154	27/07/2023	12:10	APD VIRTUS MATINO	ASD	NON AMMESSO A BENEFICIO PER ESAURIMENTO RISORSE
219	144514	AOO_168/PROT/27/07/2023/0005165	27/07/2023	12:58	COMUNE DI PULSANO	COMUNE	AMMESSO A BENEFICIO
220	144851	AOO_168/PROT/27/07/2023/0005174	27/07/2023	15:49	POLISPORTIVA CSI BRINDISI ASD-APS	ASD	NON AMMESSO A BENEFICIO PER ESAURIMENTO RISORSE
221	145703	AOO_168/PROT/27/07/2023/0005175	27/07/2023	18:40	ASD - APS HBARI 2003	ASD	NON AMMESSO A BENEFICIO PER ESAURIMENTO RISORSE
222	145737	AOO_168/PROT/27/07/2023/0005176	27/07/2023	19:01	ASD ELITE SPORT ACCADEMY	ASD	NON AMMESSO A BENEFICIO PER ESAURIMENTO RISORSE
223	142517	AOO_168/PROT/27/07/2023/0005177	27/07/2023	19:05	ASD ATHLETIC CLUB BY TRAINER FIT	ASD	NON AMMESSO A BENEFICIO PER ESAURIMENTO RISORSE
224	145819	AOO_168/PROT/27/07/2023/0005180	27/07/2023	19:33	Nuova Polisportiva Santeramo Centro Sportivo "Don Pierino Dattoli" ASD	ASD	NON AMMESSO A BENEFICIO PER ESAURIMENTO RISORSE
225	145594	AOO_168/PROT/27/07/2023/0005181	27/07/2023	19:34	COMITATO TERRITORIALE CSI BARI APS	COMITATO	AMMESSO A BENEFICIO
226	144198	AOO_168/PROT/27/07/2023/0005182	27/07/2023	19:45	APS Due Mondi	APS	NON AMMESSO A BENEFICIO PER ESAURIMENTO RISORSE
227	145932	AOO_168/PROT/27/07/2023/0005183	27/07/2023	20:40	Il GHIBLI ASD	ASD	NON AMMESSO A BENEFICIO PER ESAURIMENTO RISORSE
228	141310	AOO_168/PROT/27/07/2023/0005184	27/07/2023	21:46	ADA CON SALENTO APS	APS	NON AMMESSO A BENEFICIO PER ESAURIMENTO RISORSE
229	143754	AOO_168/PROT/27/07/2023/0005185	27/07/2023	21:49	ALBEROBELLO RUNNING ASD	ASD	NON AMMESSO A BENEFICIO PER ESAURIMENTO RISORSE
230	145541	AOO_168/PROT/28/07/2023/0005188	28/07/2023	09:27	EVENTI SPORTIVI ASD	ASD	NON AMMESSO A BENEFICIO PER ESAURIMENTO RISORSE
231	137316	AOO_168/PROT/28/07/2023/0005190	28/07/2023	09:48	ASD SPORTIVAMENTE RUGBY IN ARTE A.P.S.-E.T.S.	ASD	NON AMMESSO A BENEFICIO PER ESAURIMENTO RISORSE
232	145207	AOO_168/PROT/28/07/2023/0005193	28/07/2023	10:12	SAN FRANCESCO ASD	ASD	NON AMMESSO A BENEFICIO PER ESAURIMENTO RISORSE
233	144731	AOO_168/PROT/28/07/2023/0005195	28/07/2023	10:13	SARACENATLETICA ASD	ASD	NON AMMESSO A BENEFICIO PER ESAURIMENTO RISORSE
234	144546	AOO_168/PROT/28/07/2023/0005207	28/07/2023	10:34	ASD UNIONE SPORTIVA SAN PIETRO	ASD	NON AMMESSO A BENEFICIO PER ESAURIMENTO RISORSE
235	144783	AOO_168/PROT/28/07/2023/0005216	28/07/2023	10:55	CANOAUFIDUS ASD	ASD	NON AMMESSO A BENEFICIO PER ESAURIMENTO RISORSE
236	146417	AOO_168/PROT/28/07/2023/0005220	28/07/2023	11:12	ACSI COMITATO PROVINCIALE DI LECCE	COMITATO	AMMESSO A BENEFICIO
237	146342	AOO_168/PROT/28/07/2023/0005222	28/07/2023	11:20	COMUNE DI TAVIANO	COMUNE	AMMESSO A BENEFICIO

N.	ID. PRATICA	N. PROT.	DATA RICEZIONE	ORA	DENOMINAZIONE BENEFICIARIO	TIPOLOGIA	AMMISSIBILITA'/ ESCLUSIONE
238	144597	AOO_168/PROT/28/07/2023/0005223	28/07/2023	11:22	ASD KIDS CLUB CONVERSANO	ASD	ANNULLATO
239	146465	AOO_168/PROT/28/07/2023/0005224	28/07/2023	11:30	ASD KIDS CLUB CONVERSANO	ASD	NON AMMESSO A BENEFICIO PER ESAURIMENTO RISORSE
240	146472	AOO_168/PROT/28/07/2023/0005225	28/07/2023	11:31	Comitato Regionale CSI Puglia APS	COMITATO	AMMESSO A BENEFICIO
241	144679	AOO_168/PROT/28/07/2023/0005229	28/07/2023	12:15	COMUNE DI MONTE SANT'ANGELO	COMUNE	AMMESSO A BENEFICIO
242	146481	AOO_168/PROT/28/07/2023/0005230	28/07/2023	12:36	COMUNE DI CASTELNUOVO DELLA DAUNIA	COMUNE	AMMESSO A BENEFICIO
243	138789	AOO_168/PROT/28/07/2023/0005231	28/07/2023	12:43	ASD FIT CENTER 2.0	ASD	NON AMMESSO A BENEFICIO PER ESAURIMENTO RISORSE
244	146755	AOO_168/PROT/28/07/2023/0005233	28/07/2023	13:01	ASD POLISPORTIVA ZEN SHIN	ASD	NON AMMESSO A BENEFICIO PER ESAURIMENTO RISORSE
245	146786	AOO_168/PROT/28/07/2023/0005235	28/07/2023	13:48	COMUNE DI MONTEMESOLA	COMUNE	AMMESSO A BENEFICIO
246	135484	AOO_168/PROT/28/07/2023/0005238	28/07/2023	16:15	CICLO CLUB SPONGANO ASD APS	ASD	NON AMMESSO A BENEFICIO PER ESAURIMENTO RISORSE
247	143005	AOO_168/PROT/28/07/2023/0005239	28/07/2023	17:09	ASD PINK ALTAMURA	ASD	NON AMMESSO A BENEFICIO PER ESAURIMENTO RISORSE
248	137415	AOO_168/PROT/28/07/2023/0005241	28/07/2023	18:05	ASD UISP'80 Acquaviva	ASD	NON AMMESSO A BENEFICIO PER ESAURIMENTO RISORSE
249	147182	AOO_168/PROT/28/07/2023/0005242	28/07/2023	18:38	Associazione Pro Loco Carlantino APS	APS	NON AMMESSO A BENEFICIO PER ESAURIMENTO RISORSE
250	147188	AOO_168/PROT/28/07/2023/0005246	28/07/2023	19:31	ASD SPOOM	ASD	NON AMMESSO A BENEFICIO PER ESAURIMENTO RISORSE
251	142197	AOO_168/PROT/28/07/2023/0005247	28/07/2023	20:08	ASD OLYMPIA	ASD	NON AMMESSO A BENEFICIO PER ESAURIMENTO RISORSE
252	147242	AOO_168/PROT/28/07/2023/0005248	28/07/2023	20:27	ASD SPORT E VITA	ASD	NON AMMESSO A BENEFICIO PER ESAURIMENTO RISORSE
253	147316	AOO_168/PROT/28/07/2023/0005249	28/07/2023	22:09	Dinamica Asd	ASD	NON AMMESSO A BENEFICIO PER ESAURIMENTO RISORSE
254	147296	AOO_168/PROT/28/07/2023/0005250	28/07/2023	23:25	ASD NORDIC WALKING GRAVINA	ASD	NON AMMESSO A BENEFICIO PER ESAURIMENTO RISORSE
255	140434	AOO_168/PROT/29/07/2023/0005251	29/07/2023	09:02	ASD Basket Team Fortitudo Bitetto	ASD	ESCLUSO - Art. 4 dell'Avviso A e D
256	147460	AOO_168/PROT/29/07/2023/0005252	29/07/2023	09:02	ASD GOLDEN OAKS BISCEGLIE	ASD	NON AMMESSO A BENEFICIO PER ESAURIMENTO RISORSE
257	147522	AOO_168/PROT/29/07/2023/0005253	29/07/2023	09:49	ASD SALENTO TENNIS	ASD	NON AMMESSO A BENEFICIO PER ESAURIMENTO RISORSE
258	147731	AOO_168/PROT/29/07/2023/0005256	29/07/2023	10:29	SSD SALENTO TENNIS CENTER SRL	SSD	AMMESSO A BENEFICIO
259	147740	AOO_168/PROT/29/07/2023/0005257	29/07/2023	10:37	ASD MONTERONI VOLLEY	ASD	NON AMMESSO A BENEFICIO PER ESAURIMENTO RISORSE
260	147559	AOO_168/PROT/29/07/2023/0005258	29/07/2023	10:47	COMUNE DI SAN PIETRO VERNOTICO	COMUNE	AMMESSO A BENEFICIO
261	147623	AOO_168/PROT/29/07/2023/0005259	29/07/2023	10:53	ASSOCIAZIONE DI PROMOZIONE SOCIALE "AGESCI GRUPPO RACALE 2"	APS	NON AMMESSO A BENEFICIO PER ESAURIMENTO RISORSE
262	147760	AOO_168/PROT/29/07/2023/0005261	29/07/2023	11:06	ASSOCIAZIONE SPORTIVA DILETTANTISTICA FISIC CENTER-TAEKWONDO	ASD	NON AMMESSO A BENEFICIO PER ESAURIMENTO RISORSE
263	147362	AOO_168/PROT/29/07/2023/0005262	29/07/2023	11:10	ASSOCIAZIONE DILETTANTISTICA POLISPORTIVA ENERGY SYSTEM	ASD	NON AMMESSO A BENEFICIO PER ESAURIMENTO RISORSE
264	137988	AOO_168/PROT/29/07/2023/0005263	29/07/2023	12:34	A.S.R.C. BIAN HUA ASD-APS	ASD	NON AMMESSO A BENEFICIO PER ESAURIMENTO RISORSE
265	147367	AOO_168/PROT/29/07/2023/0005264	29/07/2023	12:42	ASD TENNIS CLUB MONTERONI",	ASD	NON AMMESSO A BENEFICIO PER ESAURIMENTO RISORSE
266	147830	AOO_168/PROT/29/07/2023/0005266	29/07/2023	15:53	WE SPORT ASD	ASD	ANNULLATO
267	147860	AOO_168/PROT/29/07/2023/0005267	29/07/2023	16:11	WE SPORT ASD	ASD	NON AMMESSO A BENEFICIO PER ESAURIMENTO RISORSE
268	148048	AOO_168/PROT/29/07/2023/0005268	29/07/2023	19:40	COMUNE DI SURANO	COMUNE	ESCLUSO - Art. 4 dell'Avviso A e D
269	138302	AOO_168/PROT/29/07/2023/0005269	29/07/2023	21:01	ASD APPIA DON BOSCO BRINDISI	ASD	NON AMMESSO A BENEFICIO PER ESAURIMENTO RISORSE
270	148079	AOO_168/PROT/30/07/2023/0005271	30/07/2023	02:03	ASD VIRTUS SAMMARCO	ASD	NON AMMESSO A BENEFICIO PER ESAURIMENTO RISORSE
271	148175	AOO_168/PROT/30/07/2023/0005273	30/07/2023	10:16	ASD SPORT ORIENTEERING SCHOOL	ASD	NON AMMESSO A BENEFICIO PER ESAURIMENTO RISORSE
272	148236	AOO_168/PROT/30/07/2023/0005274	30/07/2023	11:11	CSI SANTA MARIA ASD - APS	ASD	NON AMMESSO A BENEFICIO PER ESAURIMENTO RISORSE
273	148336	AOO_168/PROT/30/07/2023/0005275	30/07/2023	13:08	APD L'Albero della Vita	ASD	NON AMMESSO A BENEFICIO PER ESAURIMENTO RISORSE
274	148348	AOO_168/PROT/30/07/2023/0005279	30/07/2023	17:38	ASD Basket & Sport Talsano	ASD	NON AMMESSO A BENEFICIO PER ESAURIMENTO RISORSE
275	142716	AOO_168/PROT/30/07/2023/0005280	30/07/2023	19:49	ASSOCIAZIONE CULTURALE SPORTIVA DILETTANTISTICA WARRIORS ELITE	ASD	NON AMMESSO A BENEFICIO PER ESAURIMENTO RISORSE
276	148442	AOO_168/PROT/30/07/2023/0005281	30/07/2023	20:13	CENTRO DI AGGREGAZIONE MULTIFUNZIONALE SAN FRANCESCO APS	APS	NON AMMESSO A BENEFICIO PER ESAURIMENTO RISORSE
277	148505	AOO_168/PROT/30/07/2023/0005282	30/07/2023	20:33	ASD SILVER SUN ECANA	ASD	NON AMMESSO A BENEFICIO PER ESAURIMENTO RISORSE
278	144341	AOO_168/PROT/31/07/2023/0005284	31/07/2023	08:56	ASD BASKET SCHOOL ALTAMURA	ASD	NON AMMESSO A BENEFICIO PER ESAURIMENTO RISORSE
279	143654	r_puglia/AOO_168/PROT/31/07/2023/0005287	31/07/2023	09:24	ASD LEVANTE BITRITTO	ASD	NON AMMESSO A BENEFICIO PER ESAURIMENTO RISORSE
280	148496	r_puglia/AOO_168/PROT/31/07/2023/0005295	31/07/2023	09:32	Centro Sportivo Italiano - Comitato Territoriale di Lecce Aps	COMITATO	ESCLUSO - Art. 4 dell'Avviso A e D

N.	ID. PRATICA	N. PROT.	DATA RICEZIONE	ORA	DENOMINAZIONE BENEFICIARIO	TIPOLOGIA	AMMISSIBILITA'/ ESCLUSIONE
281	144945	r_puglia/AOO_168/PROT/31/07/2023/0005297	31/07/2023	10:09	COMUNE DI MONTEPARANO	COMUNE	AMMESSO A BENEFICIO
282	148746	r_puglia/AOO_168/PROT/31/07/2023/0005299	31/07/2023	10:26	COMUNE DI TERLIZZI	COMUNE	AMMESSO A BENEFICIO
283	148721	AOO_168/PROT/31/07/2023/0005300	31/07/2023	10:32	ASD MASSERIA SCASSERBA	ASD	NON AMMESSO A BENEFICIO PER ESAURIMENTO RISORSE
284	148856	r_puglia/AOO_168/PROT/31/07/2023/0005305	31/07/2023	10:46	A.S.D. BOCCIODRMO	ASD	NON AMMESSO A BENEFICIO PER ESAURIMENTO RISORSE
285	148859	r_puglia/AOO_168/PROT/31/07/2023/0005307	31/07/2023	10:48	Stornara Bike APS	APS	NON AMMESSO A BENEFICIO PER ESAURIMENTO RISORSE
286	148908	r_puglia/AOO_168/PROT/31/07/2023/0005309	31/07/2023	10:56	COMUNE DI LEQUILE	COMUNE	ESCLUSO - Art. 4 dell'Avviso A e D
287	148937	r_puglia/AOO_168/PROT/31/07/2023/0005310	31/07/2023	10:59	COMUNE DI BITONTO	COMUNE	AMMESSO A BENEFICIO
288	148944	r_puglia/AOO_168/PROT/31/07/2023/0005311	31/07/2023	11:13	COMUNE DI CASTELLUCCIO VALMAGGIORE	COMUNE	AMMESSO A BENEFICIO
289	149016	r_puglia/AOO_168/PROT/31/07/2023/0005314	31/07/2023	11:20	COMUNE DI ROSETO VALFORTORE	COMUNE	AMMESSO A BENEFICIO*
290	149007	r_puglia/AOO_168/PROT/31/07/2023/0005316	31/07/2023	11:32	ASD CAMPIONI DI DOMANI	ASD	NON AMMESSO A BENEFICIO PER ESAURIMENTO RISORSE
291	149119	r_puglia/AOO_168/PROT/31/07/2023/0005317	31/07/2023	11:33	ASD DIVERTENDOCI INSIEME ONLUS	ASD	NON AMMESSO A BENEFICIO PER ESAURIMENTO RISORSE
292	149210	r_puglia/AOO_168/PROT/31/07/2023/0005322	31/07/2023	11:54	SSD ARL "ARTEMOVIMENTO"	SSD	AMMESSO A BENEFICIO
293	149174	r_puglia/AOO_168/PROT/31/07/2023/0005323	31/07/2023	12:09	A.S.D. ROYAL ALTAMURA	ASD	NON AMMESSO A BENEFICIO PER ESAURIMENTO RISORSE
294	146291	AOO_168/PROT/31/07/2023/0005324	31/07/2023	12:11	ACD VIRTUS MASSAFRA	ASD	ESCLUSO - Art. 4 dell'Avviso A e D
295	148231	r_puglia/AOO_168/PROT/31/07/2023/0005326	31/07/2023	12:14	APS POLISPORTIVA DILETTANTISTICA FUTURA	APS	NON AMMESSO A BENEFICIO PER ESAURIMENTO RISORSE
296	146681	r_puglia/AOO_168/PROT/31/07/2023/0005327	31/07/2023	12:15	PIANETA SPORT ASSOCIAZIONE SPORTIVA DILETTANTISTICA SENZA SCOPO DI LUCRO	ASD	NON AMMESSO A BENEFICIO PER ESAURIMENTO RISORSE
297	149107	r_puglia/AOO_168/PROT/31/07/2023/0005329	31/07/2023	12:18	COMUNE DI ZAPPONETA	COMUNE	NON AMMESSO A BENEFICIO PER ESAURIMENTO RISORSE
298	138467	AOO_168/PROT/31/07/2023/0005330	31/07/2023	12:22	COMUNE DI ASCOLI SATRIANO	COMUNE	NON AMMESSO A BENEFICIO PER ESAURIMENTO RISORSE
299	149206	r_puglia/AOO_168/PROT/31/07/2023/0005331	31/07/2023	12:25	ASD METACLUB	ASD	NON AMMESSO A BENEFICIO PER ESAURIMENTO RISORSE
300	149446	r_puglia/AOO_168/PROT/31/07/2023/0005332	31/07/2023	12:38	hardwave asd	ASD	NON AMMESSO A BENEFICIO PER ESAURIMENTO RISORSE
301	149624	AOO_168/PROT/31/07/2023/0005334	31/07/2023	12:58	ASD Adria Academy	ASD	NON AMMESSO A BENEFICIO PER ESAURIMENTO RISORSE
302	149580	AOO_168/PROT/31/07/2023/0005335	31/07/2023	13:06	Coop Sociale Salute Cultura e Società	APS	NON AMMESSO A BENEFICIO PER ESAURIMENTO RISORSE
303	149597	r_puglia/AOO_168/PROT/31/07/2023/0005336	31/07/2023	13:11	COMUNE DI MELISSANO	COMUNE	NON AMMESSO A BENEFICIO PER ESAURIMENTO RISORSE
304	149586	r_puglia/AOO_168/PROT/31/07/2023/0005338	31/07/2023	13:18	COMUNE DI CRISPIANO	COMUNE	NON AMMESSO A BENEFICIO PER ESAURIMENTO RISORSE
305	149709	r_puglia/AOO_168/PROT/31/07/2023/0005342	31/07/2023	13:33	COMUNE DI CAROSINO	COMUNE	NON AMMESSO A BENEFICIO PER ESAURIMENTO RISORSE
306	149554	r_puglia/AOO_168/PROT/31/07/2023/0005343	31/07/2023	13:45	COMUNE DI TORRE SANTA SUSANNA	COMUNE	NON AMMESSO A BENEFICIO PER ESAURIMENTO RISORSE
307	149766	r_puglia/AOO_168/PROT/31/07/2023/0005344	31/07/2023	13:52	COMUNE DI SALICE SALENTINO	COMUNE	NON AMMESSO A BENEFICIO PER ESAURIMENTO RISORSE
308	149641	r_puglia/AOO_168/PROT/31/07/2023/0005348	31/07/2023	14:18	"ASSOCIAZIONE SPORTIVA DILETTANTISTICA MMTB MARTINA FRANCA " (ASD MMT MARTINA FRANCA)	ASD	NON AMMESSO A BENEFICIO PER ESAURIMENTO RISORSE
309	149836	r_puglia/AOO_168/PROT/31/07/2023/0005349	31/07/2023	14:21	COMUNE DI ANDRANO	COMUNE	NON AMMESSO A BENEFICIO PER ESAURIMENTO RISORSE
310	149848	r_puglia/AOO_168/PROT/31/07/2023/0005351	31/07/2023	14:36	ASSOCIAZIONE SPORTIVA DILETTANTISTICA GS LIVIO TEMPESTA	ASD	NON AMMESSO A BENEFICIO PER ESAURIMENTO RISORSE
311	149454	r_puglia/AOO_168/PROT/31/07/2023/0005353	31/07/2023	15:06	Associazione Sportiva Dilettantistica Apulia Tango	ASD	NON AMMESSO A BENEFICIO PER ESAURIMENTO RISORSE
312	149682	r_puglia/AOO_168/PROT/31/07/2023/0005355	31/07/2023	15:41	COMUNE DI SAN DONACI	COMUNE	NON AMMESSO A BENEFICIO PER ESAURIMENTO RISORSE
313	150019	r_puglia/AOO_168/PROT/31/07/2023/0005356	31/07/2023	15:49	A.S.D. JOY FITNESS CENTER	ASD	NON AMMESSO A BENEFICIO PER ESAURIMENTO RISORSE

N.	ID. PRATICA	N. PROT.	DATA RICEZIONE	ORA	DENOMINAZIONE BENEFICIARIO	TIPOLOGIA	AMMISSIBILITA'/ ESCLUSIONE
314	150048	r_puglia/AOO_168/PROT/31/07/2023/0005358	31/07/2023	15:57	TARANTO RUGBY GENERATIONS – ASSOCIAZIONE SPORTIVA DILETTANTISTICA	ASD	NON AMMESSO A BENEFICIO PER ESAURIMENTO RISORSE
315	149951	r_puglia/AOO_168/PROT/31/07/2023/0005360	31/07/2023	16:44	COMUNE DI CAMPI SALENTINA	COMUNE	NON AMMESSO A BENEFICIO PER ESAURIMENTO RISORSE
316	150086	AOO_168/PROT/31/07/2023/0005361	31/07/2023	16:53	ASD CENTRO VELICO GARGANO	ASD	NON AMMESSO A BENEFICIO PER ESAURIMENTO RISORSE
317	149941	AOO_168/PROT/31/07/2023/0005362	31/07/2023	17:28	A.S.D. NUOVA PALLACANESTRO MOTTOLA	ASD	NON AMMESSO A BENEFICIO PER ESAURIMENTO RISORSE
318	148876	r_puglia/AOO_168/PROT/31/07/2023/0005363	31/07/2023	17:29	COMUNE DI ROCCHETTA SANT'ANTONIO	COMUNE	NON AMMESSO A BENEFICIO PER ESAURIMENTO RISORSE
319	150207	r_puglia/AOO_168/PROT/31/07/2023/0005364	31/07/2023	17:35	ASD PIERGIORGIO FRASSATI	ASD	NON AMMESSO A BENEFICIO PER ESAURIMENTO RISORSE
320	146980	r_puglia/AOO_168/PROT/31/07/2023/0005365	31/07/2023	18:04	S.S.D. LEVANTE AZZURRO S.R.L.	SSD	AMMESSO A BENEFICIO
321	150351	r_puglia/AOO_168/PROT/31/07/2023/0005366	31/07/2023	18:05	CLAN SOCIETA' COOPERATIVA SPORTIVA DILETTANTISTICA	SSD	AMMESSO A BENEFICIO
322	146708	r_puglia/AOO_168/PROT/31/07/2023/0005367	31/07/2023	18:09	A.S.D. Sportogether	ASD	NON AMMESSO A BENEFICIO PER ESAURIMENTO RISORSE
323	149674	r_puglia/AOO_168/PROT/31/07/2023/0005368	31/07/2023	18:11	COMUNE DI LIZZANO	COMUNE	NON AMMESSO A BENEFICIO PER ESAURIMENTO RISORSE
324	150359	r_puglia/AOO_168/PROT/31/07/2023/0005369	31/07/2023	18:31	A.S.D. APULIA TRANI	ASD	NON AMMESSO A BENEFICIO PER ESAURIMENTO RISORSE
325	150552	AOO_168/PROT/31/07/2023/0005372	31/07/2023	18:45	ASD "ADLIM SPORT RODI"	ASD	NON AMMESSO A BENEFICIO PER ESAURIMENTO RISORSE
326	149163	r_puglia/AOO_168/PROT/31/07/2023/0005373	31/07/2023	18:56	APS PUGLIA SENZA OSTACOLI	APS	NON AMMESSO A BENEFICIO PER ESAURIMENTO RISORSE
327	148041	r_puglia/AOO_168/PROT/31/07/2023/0005374	31/07/2023	19:02	GYMNIKOS SOCIETÀ SPORTIVA DILETTANTISTICA S.R.L.	ASD	NON AMMESSO A BENEFICIO PER ESAURIMENTO RISORSE
328	147904	r_puglia/AOO_168/PROT/31/07/2023/0005375	31/07/2023	19:07	A.S.D. CALCIO RAGAZZI VALENZANO	ASD	NON AMMESSO A BENEFICIO PER ESAURIMENTO RISORSE
329	150577	r_puglia/AOO_168/PROT/31/07/2023/0005376	31/07/2023	19:09	COMUNE DI BICCARI	COMUNE	NON AMMESSO A BENEFICIO PER ESAURIMENTO RISORSE
330	147630	r_puglia/AOO_168/PROT/31/07/2023/0005378	31/07/2023	19:26	Associazione sportiva dilettantistica new team putignano	ASD	NON AMMESSO A BENEFICIO PER ESAURIMENTO RISORSE
331	150646	r_puglia/AOO_168/PROT/31/07/2023/0005379	31/07/2023	19:41	COMUNE DI POGGIARDO	COMUNE	NON AMMESSO A BENEFICIO PER ESAURIMENTO RISORSE
332	150716	r_puglia/AOO_168/PROT/31/07/2023/0005381	31/07/2023	19:59	Real Basket Ruvo 2015 associazione sportiva dilettantistica	ASD	NON AMMESSO A BENEFICIO PER ESAURIMENTO RISORSE
333	146492	r_puglia/AOO_168/PROT/31/07/2023/0005382	31/07/2023	20:15	STUDIO DANZA A.S.D	ASD	NON AMMESSO A BENEFICIO PER ESAURIMENTO RISORSE
334	150408	r_puglia/AOO_168/PROT/31/07/2023/0005383	31/07/2023	20:23	COMUNE DI MARTIGNANO	COMUNE	NON AMMESSO A BENEFICIO PER ESAURIMENTO RISORSE
335	150807	r_puglia/AOO_168/PROT/31/07/2023/0005384	31/07/2023	20:44	ASD INVICTUS PALAGIANELLO	ASD	NON AMMESSO A BENEFICIO PER ESAURIMENTO RISORSE
336	149993	r_puglia/AOO_168/PROT/31/07/2023/0005385	31/07/2023	20:44	Football Club Dellisanti-Associazione Sportiva Dilettantistica	ASD	NON AMMESSO A BENEFICIO PER ESAURIMENTO RISORSE
337	149620	AOO_168/PROT/31/07/2023/0005386	31/07/2023	20:55	Cinghiare Dinghy Academy	ASD	ESCLUSO - Art. 4 dell'Avviso A e D
338	135637	r_puglia/AOO_168/PROT/31/07/2023/0005389	31/07/2023	21:27	Bocciofila La Morcianese	ASD	NON AMMESSO A BENEFICIO PER ESAURIMENTO RISORSE
339	150859	r_puglia/AOO_168/PROT/31/07/2023/0005393	31/07/2023	22:12	COMUNE DI CORIGLIANO D'OTRANTO	COMUNE	NON AMMESSO A BENEFICIO PER ESAURIMENTO RISORSE
340	150786	AOO_168/PROT/31/07/2023/0005394	31/07/2023	22:48	ASD TARANTO SPORTIVA	ASD	NON AMMESSO A BENEFICIO PER ESAURIMENTO RISORSE
341	148435	r_puglia/AOO_168/PROT/31/07/2023/0005395	31/07/2023	22:57	ASD OLIMPIA GIOIA	ASD	NON AMMESSO A BENEFICIO PER ESAURIMENTO RISORSE
342	150958	AOO_168/PROT/31/07/2023/0005397	31/07/2023	23:25	NUOVA GENERAZIONE BAGNOLO APS	APS	NON AMMESSO A BENEFICIO PER ESAURIMENTO RISORSE
343	150923	AOO_168/PROT/31/07/2023/0005398	31/07/2023	23:46	ASSOCIAZIONE SPORTIVA DILETTANTISTICA FUNAKOSHI	ASD	NON AMMESSO A BENEFICIO PER ESAURIMENTO RISORSE
344	151348	AOO_168/PROT/02/08/2023/0005453	02/08/2023	15:13	ASD NELLY VOLLEY	ASD	ESCLUSO - Art. 5 dell'Avviso A e D

* Contributo parziale per esaurimento risorse disponibili

Allegato 2_Elenco ASD ammesse a contributo

N.	ID PRATICA	DENOMINAZIONE BENEFICIARIO	TITOLO PROGETTO	DISCIPLINA	IMPORTO CONCEDIBILE
1	133653	ASD WIND&FUN	PROGETTO MULTISPORT	TAVOLA A VELA E TENNIS	€ 9.000,00
2	133844	GOCCE NELL'OCEANO APS-ETS	ABC…	ATTIVITA' MOTORIA, BOWLING, CALCIO A 5	€ 8.750,00
3	133661	USD OLIMPIA BITONTO	OLIMPIA SUMMER CAMP	CALCIO - TENNIS- PALLAVOLO - BASKET	€ 12.000,00
4	133841	ASD VIRTUS BITONTO	TUTTI VERSO IL…CANESTRO	PALLACANESTRO	€ 8.736,00
5	133851	COLORI ATTIVI APS ASD	MINERVA	Donne: Yoga e Propedeutica alla difesa personale - Bambini: psicomotricità e ginnastica ludico-motoria - Disabili: psicomotricità e ginnastica ludico-motoria - Anziani: Ginnastica dolce e per la prevenzione delle cadute	€ 12.000,00
6	134014	ASD LEVANTE CAPRARICA	LEVANTE WOMEN	FUTSAL	€ 12.000,00
7	133984	ASD MURGIA BASKET SANTERAMO	GIOCO DI SQUADRA	Basket, Special Basket	€ 12.000,00
8	134022	ASD CANTIERI CAPRARICA	CANTIERI SPORT	Parkour - Skate - Street Basket	€ 12.000,00
9	134056	ASD KALIVASTASI	KALIVASTASI MOVEMENT	ATTIVITA' MOTORIA	€ 12.000,00
10	134089	ASD FOOTBALL LIZZANELLO	FFA - FOOTBALL FOR ALL	CALCIO	€ 12.000,00
11	134202	ASD PELLEGRINO SPORT CALCIO A 5	SUMMER CAMP PELLEGRINO SPORT 2023	calcio giovanile-basket-pallavolo-karate-tennis da tavolo	€ 12.000,00
12	134132	ASD SOCCER GUAGNANO	FOOTBALL 40	CALCIO	€ 12.000,00
13	134120	ASD ROBER DANCE	SPORT ...SENZA ETA'	GINNASTICA e ATTIVITA' MOTORIA DI BASE	€ 3.985,00
14	134506	ASD GAGLIARDA APS	UN BENE PER ME	FITWALKING	€ 9.000,00
15	134245	ASD OLYMPIA GRIFO	JU JITSU: SPORT E SOCIALE	Ju Jitsu, Difesa Personale, Arti Marziali	€ 11.200,00
16	134658	POLISPORTIVA GAETANO CAVALLARO	MOVE ON BIKE	CICLISMO	€ 12.000,00
17	134550	APD "PALO SPORTING CLUB"	CAMPO ESTIVO "E...STATE CON LO SPORT" 2023	PALLAVOLO, CALCIO, BASKET, RUGBY, PALLAMANO, TENNIS, PATTINAGGIO, DANZA SPORTIVA, DOUGEBALL, CALCIO BALILLA, PING PONG	€ 12.000,00
18	134679	ASD "GIOVENTU' CAVALLARO" ONLUS	IN SELLA CON GISELLA	CICLISMO	€ 12.000,00
19	134053	ASD ATLETICA MANFREDONIA	SPORT SUMMER CAMP 2023 ATLETICA MANFREDONIA	ATLETICA LEGGERA ,BEACH SOCCER,PALLAVOLO,PALLACANESTRO,NUOTO,GINNASTICA ADATTATA,GINNASTICA PER TUTTI	€ 12.000,00
20	134761	APS "LA CITTA' CHE SALE"	PROGETTO "SPORT = SALUTE, PER TUTTI"	Danza moderna	€ 8.885,06
21	134772	ASD CENTRO DANZA E TEATRO	I FIGLI DI TERSICORE	Danza	€ 9.000,00
22	134859	NUOVA ATLETICA COPERTINO ASD APS	DAL GIOCO AI GIOCHI	ATLETICA LEGGERA	€ 4.090,00
23	133880	ASD IL VOLO DELL'ANGELO APS	SPORT SUMMER CAMP	CALCIO, TENNIS, BASKET, VOLLEY, TENNIS/PUDDLE, BALLO	€ 9.000,00
24	134979	ASD THE STUDIO	Step by Step II edizione	Danza sportiva-Ginnastica	€ 6.300,00
25	133876	APD MEDAGLIE D'ORO	SUMMER EDU CAMP 2023	CALCIO, BASKET, VOLLEY, TENNIS, NUOTO, BALLO	€ 9.000,00
26	135099	ASD MEDAGLIE BARLETTA ACADEMY	MEDAGLIE BARLETTA ACADEMY CAMP 2023	NUOTO, TENNIS, CALCIO, VOLLEY, BASKET, ATTIVITA' MOTORIA, HIP HOP, ZUMBA	€ 9.000,00

N.	ID PRATICA	DENOMINAZIONE BENEFICIARIO	TITOLO PROGETTO	DISCIPLINA	IMPORTO CONCEDIBILE
27	134991	ASD ATLETICA AMATORI CISTERNINO ECOLSERVIZI	OLIMPIADE DEL MOVIMENTO	ATLETICA LEGGERA	€ 7.290,00
28	134933	ASD LUDOBIKE RACING TEAM	A ritmo di SPORT	Attività motoria di base/Ciclismo/Attività motoria preventiva e compensativa in età adulta ed anziana	€ 10.980,00
29	135126	ASD EVOLUTION SPORT E FITNESS	Evolution Movement and Socialization	Pesitistica - Attività motoria	€ 12.000,00
30	135262	ASD BODY ART MANFREDONIA	BODY ART :SUMMER CAMP MULTISPORT 2023	GINNASTICA RITMICA,GINNASTICA ARTISTICA, GIOCOSPORT, NUOTO,GINNASTICA POSTURALE ADATTATA PICKLEBALL	€ 10.700,00
31	134160	ASD LgSportlab	SPORT PER TUTTI	FITNESS	€ 12.000,00
32	135971	ASD BOYS TARANTO BASKET	SPORT: INCLUSIONE E BENESSERE	BASKET IN CARROZZINA	€ 12.000,00
33	135975	ENERGY LIVE ASD ONLUS	LA NUOVA PISCINA: NUOTO SOLIDARIET' E BENESSERE	NUOTO	€ 6.000,00
34	135852	ASD NEW TEAM NOCI	VIVA IL MOMENTO!	ATTIVITA' MOTORIA	€ 12.000,00
35	136169	ASD NATURALIA APS ETS	CAMPO NATURA NATURALIA	SPORT ACQUATICI	€ 12.000,00
36	136071	ASD BARLETTA CALCIO A 5	SPORTIVAMENTE INSIEME	CALCIO E BASKET	€ 12.000,00
37	136079	APD VIGOR BARLETTA	FORZA RAGAZZE ADESSO TOCCA A VOI	GINNASTICA ARTISTICA E PALLAVOLO	€ 12.000,00
38	136089	ASD BARLETTA BEACH SOCCER	TIME OUT ALLA DIVERSITA'	CALCIO A 5 BASKET	€ 12.000,00
39	136219	ASD MOVIMENTI	PARCO SALUTE E SPORT	GINNASTICA, VOLLEY, BASKET	€ 12.000,00
40	133901	ASD Centro Feldenkrais Equilibrium	Agire Consapevolmente 2023	GINNASTICA	€ 12.000,00
41	136367	ASD IMPERIALI ATLETICA	IMPERIALI SUMMER	ATLETICA LEGGERA	€ 5.770,00
42	136495	ASD FIXSPORT	PIU' MI MUOVO E PIU' SONO SANO	GINNASTICA	€ 7.800,00
43	134317	NEW BASKET 99 LECCE	SUMMER BASKET CAMP	BASKET	€ 12.000,00
44	136574	POLISPORTIVA ORSA CAPURSO A.D.	VOLLEY&BASKET DI CLASSE!	VOLLEY E BASKET	€ 10.880,00
45	136751	ASD "SETTORE GIOVANILE BARLETTA CALCIO 1922"	SPORTATTIVO	GINNASTICA CALCIO PADEL	€ 10.250,00
46	135122	ASD CAMION CENTRO FITNESS	BABY YUNIOR FITNESS	ATTIVITA' MOTORIA	€ 9.000,00
47	136838	DAN DIN ASD	LA SALUTE IN CAMPO	CALCIO GINNASTICA	€ 12.000,00
48	136885	Basket school Noci ASD	EASY BASKET	MINIBASKET	€ 12.000,00
49	137023	ASD SPORTING TENNIS CLUB BISCEGLIE 2.0	DONNE IN PACCHETTA 2023	TENNIS	€ 12.000,00
50	135119	ASD CAVALIERS TRANI	GIOCAMMINIAMO INSIEME	BASKET/SKATE/VOLLEY	€ 9.000,00
51	137148	ASSOCIAZIONE SPORTIVA DILETTANTISTICA I LUPI DI SAN FRANCESCO APS	OLTRE LA SIEPE ANNO V	ATTIVITA' MOTORIA	€ 12.000,00
52	137172	ASD MAIEUTICA APS	CIAK SI GIOCA ANNO III	ATTIVITA' MOTORIA	€ 12.000,00
53	137302	ASD ATLETICA ANDRIA	UNO, DUE, TRE...PARTENZA	ATTIVITA' MOTORIA/PALLACANESTRO/BASKIN	€ 12.000,00
54	136321	ASD ATLETICA STUDENTESCA FOGGIA	Corri, Salta, Lancia e stai bene	ATLETICA LEGGERA	€ 5.900,00
55	135072	ASD MENS SANA MESAGNE	VIENI A GIOCARE CON NOI	Educazione motoria di base e Pallacanestro	€ 11.400,00
56	137290	ASD APS SOCIAL SPORT CASTRI'	Social Sport	Attività motoria	€ 12.000,00
57	135430	ASDC L'ABBECEDARIO	SUMMER CAMP 2023	MULTI SPORT	€ 9.000,00

N.	ID PRATICA	DENOMINAZIONE BENEFICIARIO	TITOLO PROGETTO	DISCIPLINA	IMPORTO CONCEDIBILE
58	135338	ASD VARANSPORT	cagnAMOvimento	Pallacanestro/Minibasket/Calcio a 5/Pallavolo	€ 12.000,00
59	136923	ASD TENNISTAVOLO L'AZZURRO MOLFETTA	PING PONG X SEMPRE	TENNISTAVOLO	€ 5.880,00
60	137754	ASD COLO'	UN CAVALLO PER MAESTRO	EQUITAZIONE	€ 7.370,00
61	137662	ASD VALLE D'ITRIA RUGBY APS	little foxes / la touche	rugby	€ 11.998,00
62	136519	ASD SANT'ONOFRIO CALCIO	E...STATE SERENI 2023	Calcio, pallavolo, paddel, atletica leggera, tennis tavolo, calcio balilla, giochi tradizionali, dama	€ 8.900,00
63	134884	ASD SCUOLA DI CICLISMO FRANCO BALLERINI BARI	INSIEME IN BICICLETTA 2° EDIZIONE	Ciclismo Paralimpico	€ 10.300,00
64	137869	ASD L'8 VOLANTE SPORT	L'8 VOLANTE SUMMER CAMP 2023	CALCIO GIOVANILE, PALLAVOLO, BASKET, KARATE	€ 12.000,00
65	138112	ASD QUERO - CHILOIRO	IN GUARDIA	PUGILATO	€ 5.600,00
66	138230	ASD AVIS BASKET TRANI	EQUALITY CAMP	BASKET-CORPO LIBERO	€ 6.300,00
67	137933	ASD BISCEGLIE RUGBY	Rugby per l'inclusione	Rugby	€ 12.000,00
68	135299	ASD FRIMARC SPORT	"LO SPORT PER VIVERE MEGLIO" 3° Edizione	PALLAVOLO, ATTIVITA' MOTORIA PER ANZIANI, ATTIVITA' PSICOMOTORIA PER DISABILI, GINNASTICA DIMAGRANTE, AEROBICA, POSTURALE, FITNESS, PESISTICA E CIRCUITO FUNZIONALE	€ 11.050,00
69	138285	ASD ICARO	GIOCARE PER CREDERE ANNO III	ATTIVITA' MOTORIA/CALCIO/PALLAVOLO/ DANZA SPORTIVA/ATLETICA LEGGIERA	€ 12.000,00
70	138190	ASD DRAGHI BAT	RUGBY PER TUTTI	RUGBY	€ 12.000,00
71	137256	ASD AVANTI DELFINI ALTAMURA	"MUOVITI BENE CRESCI MEGLIO" 8^ EDIZIONE	CALCIO BASKET VOLLEY	€ 12.000,00
72	138422	ASD CULTURALE "KITRI BALLET"	DANZA INCLUSIVA NELLE SCUOLE E MOVIMENTO ESTIVO	DANZA INCLUSIVA	€ 12.000,00
73	138476	ASD FABRIZIO MICCOLI	ASD Fabrizio Miccoli Femminile	CALCIO	€ 12.000,00
74	138639	ASD LA BARLETTANA	GIOCANDO A MANO A MANO	GINNASTICA	€ 7.880,00
75	138646	ASD POLISPORTIVA ARCI MARTINA	SPORTIVAMENTE INSIEME	GINNASTICA	€ 11.999,94
76	138052	CENTRO BASKET DEVILS NARDO'	INSIEME POSSIAMO..CONTINUARE A DIVERTIRCI - 2023	BASKET	€ 12.000,00
77	138694	ASD RINASCITA REFUGEES	SCUOLA CALCIO SENZA FRONTIERE	CALCIO	€ 12.000,00
78	138726	ASD BOYS IN THE WORLD	ESTATE INSIEME 2023: CENTRO ESTIVO	NUOTO BASKET GINNASTICA	€ 12.000,00
79	138758	ULISSIAMO ASD	SPORTIVI TRA GLI ULIVI	GINNASTICA	€ 12.000,00
80	135069	ASD NOHA VOLLEY & SPORT	BEFORE VOLLEY	VOLLEY	€ 6.110,00
81	137359	GLADIATOR GYM ASD	NESSUN PASSO INDIETRO	SPORT DA COMBATTIMENTO	€ 12.000,00
82	139031	ASD LA SCUOLA DI BASKET	CENTRO ESTIVO MULTISPORT 2023	BASKET VOLLEY	€ 12.000,00
83	137626	ASD GARGANO 2000	RUN CARD SILVER - SENIOR IN MOVIMENTO	ATLETICA LEGGERA	€ 4.996,00
				TOTALE	**€ 858.300,00**

Allegato 3_Elenco SSD ammesse a contributo

N.	ID PRATICA	DENOMINAZIONE BENEFICIARIO	TITOLO PROGETTO	DISCIPLINA	IMPORTO CONCEDIBILE
1	133812	MATTI PER FEDE SSD a r.l.	VELA PER TE	VELA	€ 11.993,00
2	133861	CIUCHINO BIRICHINO SSD a r.l.	SPORT INSIEME	Arrampicata sportiva, orientamento, corsa orientamento, mountain bike, orientamento, orientamento di precisione trail o, ginnastica finalizzata alla salute e al benessere, equitazione, tiro con arco, nordic walking	€ 12.000,00
3	133997	CENTRO FITNESS BODY SHAPE TOTAL TRAINING SSD A SRL	A TUTELA DEI CUSTODI DELLE EMOZIONI	GINNASTICA DOLCE, ATTIVITA' MOTORIA ADATTATA, PILATES	€ 8.550,00
4	136013	SSD VOLLEY CASTELLANETA ARL	SUMMER CAMP 2023	VOLLEY	€ 12.000,00
5	135006	EVO' REAL FITNESS SSD	SPORT IS LIFE	PESISTICA	€ 12.000,00
6	136685	ENERGY LIVE SSD arl	FACCIAMO SPLASH	ACQUAGYM	€ 6.000,00
7	136952	MADI SSD SRL	PADELIAMO GIOVANI	PADEL	€ 8.400,00
8	137123	SPORT FIVE SSD a rl	TUTTI IN CAMPO! UN CALCIO ALLA SEDENTARIETA' 2023	CALCIO A 5 E ATTIVITA' FISICO MOTORIA	€ 12.000,00
9	138294	FUTSAL NOCI 2019 SRL SSD	IL BENESSERE PRIMA DI TUTTO	ATTIVITA' AEROBICA ED ANAEROBICA	€ 12.000,00
10	138505	SSD SOLOFRIZZORICATTI	1,2,3 ... GINNASTICA	GINNASTICA PILATES YOGA	€ 8.200,00
11	139625	LA PINETA DEI CAVALLI SSD a rl	HAPPY HORSE 2023	EQUITAZIONE	€ 9.000,00
12	139504	Legami di Comunità - Brindisi SCSSD	E...state a parco settembre 2023	Rugby, ginnastica, volley, calcio, tiro con l'arco, tennis	€ 5.260,00
13	139719	Sport 2000 S.S.D. a R.L.	Piscina x tutti 2023	Nuoto	€ 8.400,00
14	140239	GIOVENTU' GRANATA SSD	OLTRE I LIMITI: LA FORZA DELLO SPORT PER PERSONE CON DISABILITA'	CALCIO, PADDLE	€ 8.710,00
15	140599	SSD MANZONI SPORT A RL	IN GIOCO 2023	pallavolo	€ 12.000,00
16	140341	CASARANO VOLLEY SSD ARL	TUTTI IN CAMPO!	PALLAVOLO	€ 12.000,00
17	141777	NUOVA PALLACANESTRO NARDO' SSD ARL	MULTISPORT E INCLUSIONE - SPORT PER TUTTI	BASKET VOLLEY	€ 11.900,00
18	141373	SSD ONE CLUB SRL	IL MOVIMENTO COME MOMENTO DI SOCIALIZZAZIONE	NUOTO	€ 7.650,00
19	141861	GARGANO SAILING CLUB SSD	CAMPO VELA GARGANO SAILING	VELA	€ 12.000,00
20	142419	MAGICABULA SSD a RL	Sport and Splash	Nuoto, calcio, attività ludico motoria, attività fisica adattata, pallavolo, basket, tiro con l'arco, ping pong, Parkour, TAEKWONDO ITF	€ 9.000,00
21	143320	DUMA SSD a rl	DUMA salute	Pilates, ginnastica posturale	€ 10.200,00
22	147731	SSD SALENTO TENNIS CENTER SRL	PADELeAMICIZIA	PADEL	€ 12.000,00
23	149210	SSD ARL "ARTEMOVIMENTO"	SPORT E AGGREGAZIONE	DANZA-KARATE-GINNASTICA FINALIZZATA ALLA SALUTE	€ 9.200,00
24	146980	S.S.D. LEVANTE AZZURRO S.R.L.	CALCIO E PASSIONE - UN PALLONE PER TUTTI!	CALCIO	€ 12.000,00
25	150351	CLAN SOCIETA' COOPERATIVA SPORTIVA DILETTANTISTICA	CRESCERE SANI CON LO SPORT	KARATE, GINNASTICA GENERALE, ATTIVITA' SPORTIVA FINALIZZATA ALLA SALUTE E AL FITNESS	€ 12.000,00
				TOTALE	**€ 254.463,00**

Allegato 4_Elenco Comitati/Delegazioni regionali e provinciali delle Federazioni sportive, Enti di Promozione Sportiva ammesse a contributo

N.	ID PRATICA	DENOMINAZIONE BENEFICIARIO	TITOLO PROGETTO	DISCIPLINA	IMPORTO CONCEDIBILE
1	133671	COMITATO TERRITORIALE UISP FOGGIA MANFREDONIA APS	#TUTTIATTIVI	GINNASTICA/CAMMINO	€ 10.800,00
2	135183	UISP COMITATO TERRITORIALE BRINDISI APS	ATTIVATI!!	GINNASTICA POSTURALE, GINNASTICA YOGA, FITWALKING, NORDIC WALKING, VELA	€ 12.000,00
3	136402	UISP COMITATO TERRITORIALE BAT APS	CHI GIOCA CON NOI?	GINNASTICA	€ 10.450,00
4	138381	UISP COMITATO TERRITORIALE TARANTO APS	OLTRE LE DISTANZE	ATTIVITA' MOTORIA	€ 5.283,47
5	139135	UISP COMITATO TERRITORIALE VALLE D'ITRIA APS	IL MOVIMENTO COME STILE DI VITA	GINNASTICA	€ 12.000,00
6	140715	COMITATO REGIONALE PUGLIESE DELLA FEDERAZIONE ITALIANA DI ATLETICA LEGGERA	PROGETTO PODIO CADETTI	ATLETICA LEGGERA	€ 7.500,00
7	141597	Comitato Territoriale CSI Brindisi APS	CSI in Movimento 2023	Attività motoria, minivolley, minibasket, ginnastica	€ 12.000,00
8	142288	CSI BAT	NESSUNO ESCLUSO - ANNO III	CALCIO/PALLAVOLO/PALLACANESTRO/DANZA SPORTIVA/ATLETICA LEGGERA	€ 12.000,00
9	143996	Federazione Italiana Pallavolo - Comitato Territoriale Bari Foggia	Volley per tutti	PALLAVOLO	€ 12.000,00
10	143031	AICS Comitato Provinciale Foggia APS	Terza età, nuova giovinezza	Danza Sportiva, Ginnastica finalizzata alla salute ed al fitness	€ 12.000,00
11	145594	COMITATO TERRITORIALE CSI BARI APS	BASK...IN FOOT - ANNO VII	CALCIO, VOLLEY, BASKET, ATLETICA LEGGERA, ATTIVITA' MOTORIA FINALIZZATA AL BENESSERE, SHOWDOWN	€ 12.000,00
12	146417	ACSI COMITATO PROVINCIALE DI LECCE	FOOTBALL ALL TOGETHER	CALCIO A 6	€ 12.000,00
13	146472	Comitato Regionale CSI Puglia APS	CHILDREN IN SPORT 2023	ATTIVITA' MOTORIA	€ 12.000,00
				TOTALE	**€ 142.033,47**

Allegato 5_Elenco Comuni ammessi a contributo

N.	ID PRATICA	DENOMINAZIONE BENEFICIARIO	TITOLO PROGETTO	DISCIPLINA	IMPORTO CONCEDIBILE
1	133803	COMUNE DI ORIA	SPORT PER TUTTI - INSIEME PER UNA CITTA' ATTIVA	GINNASTICA	€ 12.000,00
2	134254	COMUNE DI COLLEPASSO	Progetti culturali-sportivi rientranti nell'Estate Collepassese 2023	Calcio, podismo, handbike, ciclismo, trekking, giocasport, arti marziali, Scacchi, Danza	€ 1.890,00
3	134786	COMUNE DI CAPRARICA DI LECCE	Parchi e movimento	Attività motoria	€ 12.000,00
4	134891	COMUNE DI NARDO'	Happy Days	Alfabetizzazione motoria di base; Giochi motori singoli e di gruppo; ginnastica posturale, yoga, musicoterapia	€ 8.500,00
5	135521	COMUNE DI MATINO	SPORT PER TUTTI	FITNESS E PADEL	€ 12.000,00
6	137613	COMUNE DI SCORRANO	#MOVIMENTIAMO Campus 2023	tennis, ippica, ciclismo, ginnastica aerobica e finalizzata alla salute e al fitness (anche metabolico)	€ 12.000,00
7	138348	COMUNE DI CHIEUTI	INCLUDI ALLENA...MENTE	CALCIO BASKET VOLLEY	€ 12.000,00
8	138365	COMUNE DI TORREMAGGIORE	CAMMINIAMO INSIEME	BASKIN E ATLETICA LEGGERA	€ 11.240,00
9	138834	COMUNE DI CASTRI' DI LECCE	PARCHI E MOVIMENTO	ATTIVITA' MOTORIA	€ 12.000,00
10	137560	COMUNE DI CARPINO	RIFIORIRE	ATTIVITA' MOTORIA	€ 11.800,00
11	140172	COMUNE DI GALATINA	SPORT...IN COMUNE	BASKET - MOTORIA INTEGRATA - GINNASTICA DOLCE	€ 10.400,00
12	139659	COMUNE DI RACALE	sport ability	nuoto e ginnastica dolce	€ 12.000,00
13	141588	COMUNE DI ORSARA DI PUGLIA	LUDO - SPORT - TECA COMUNALE, CENTRO ESTIVO	CALCIO, NUOTO, KARATE, YOGA, GINNASTICA A CORPO LIBERO, TREKKING, DANZA	€ 9.000,00
14	143898	COMUNE DI MODUGNO	Sport per Tutti	Atletica leggera, pallavolo, calcio	€ 12.000,00
15	144514	COMUNE DI PULSANO	IL PALLONE...SOSTANTIVO AL FEMMINILE	CALCIO FEMMINILE	€ 8.000,00
16	146342	COMUNE DI TAVIANO	SPORT INSIEME	GINNASTICA DOLCE	€ 6.900,00
17	144679	COMUNE DI MONTE SANT'ANGELO	ATTIVAMENTE	ATTIVITA' MOTORIA	€ 12.000,00
18	146481	COMUNE DI CASTELNUOVO DELLA DAUNIA	SPORT PER TUTTI	ATTIVITA' MOTORIA	€ 12.000,00
19	146786	COMUNE DI MONTEMESOLA	il movimento come stile di vita attivo	ATTIVITA' MOTORIA	€ 12.000,00
20	147559	COMUNE DI SAN PIETRO VERNOTICO	PROGETTO "SOCIAL-MENTE con ENJOY"	ginnastica dolce	€ 5.576,00
21	144945	COMUNE DI MONTEPARANO	ATLETICA HAPPY FAMILY	attività sportiva di corpo libero , ludica e balli di gruppo	€ 5.650,00
22	148746	COMUNE DI TERLIZZI	CENTRO ESTIVO SPORTIVO COMUNALE	Pallavolo, Pallacanestro, Tennis	€ 8.235,00
23	148937	COMUNE DI BITONTO	ACQUANILITY	CENTRO ESTIVO SPORTIVO per attività sportive acquatiche	€ 12.000,00
24	148944	COMUNE DI CASTELLUCCIO VALMAGGIORE	DONNE E SPORT	Attivita' fisico-motoria sportiva	€ 12.000,00
25	149016	COMUNE DI ROSETO VALFORTORE	MENS SANA IN CORPORE SANO	Ginnastica dolce, motricità, sport vari	€ 2.009,00
				TOTALE	**€ 245.200,00**

DETERMINAZIONE DEL DIRIGENTE SEZIONE FORMAZIONE 27 settembre 2023, n. 1578

POC PUGLIA FESR-FSE 2014/2020 - Adozione Avviso Pubblico n. 1/POC/2023 "PASS LAUREATI 2023 - VOUCHER PER LA FORMAZIONE POST-UNIVERSITARIA" e relativi allegati, con contestuale Disposizione di Accertamento ai sensi della D.G.R. n.1087/2022 del 28/07/2022 e Prenotazione di Obbligazione Giuridica non Perfezionata - (VIN)

IL DIRIGENTE DELLA STRUTTURA PROPONENTE

Visti gli articoli 4, 5 e 6 della L.R. n. 7/1997;
Vista la Deliberazione G.R. n. 3261 del 28/07/1998;
Visti gli artt. 4 e 16 del D. Lgs. n. 165 del 30/03/2001 e ss.mm.ii.;
Visto l'art. 32 della legge 18 giugno 2009, n. 69, che prevede l'obbligo di sostituire la pubblicazione tradizionale all'Albo ufficiale con la pubblicazione di documenti digitali sui siti informatici;
Visto il D.Lgs. n.196/03 "*Codice in materia di protezione dei dati personali*" e ss.mm.ii.;
Visti gli artt. 20 e 21 del *Codice dell'Amministrazione Digitale* (CAD), di cui al D.L.gs n. 82/2005, come modificato dal D.lgs 13 dicembre 2017, n. 217;
Visto il Decreto del Presidente della Giunta Regionale n. 22/2021;
Vista la DGR n.833 del 07/06/2016 che ha attribuito le responsabilità delle Linee di Azione del POR Puglia FESR-FSE 2014-2020 ai dirigenti delle Sezioni in cui è articolata l'organizzazione dell'Amministrazione regionale;
Visto l'AD n. 165/110 del 10/11/2017 con il quale l'Autorità di Gestione del POR Puglia 2014- 2020 ha approvato la definitiva articolazione delle Azioni del Programma in Sub-Azioni;
Visto l'AD n. 503 del 16/05/2019 quale atto di conferimento d'ufficio all'Avv. Christian Cavallo dell'incarico di Responsabile delle Sub-Azioni 10.4.a/b/c/d, in seguito ratificato con AD n. 4 del 16/01/20 e 707 del 05/05/22;
Visto l'AD n. 401 del 28/03/2023 quale atto di conferimento al funzionario Claudio Frascerra dell'incarico di P.O. di Supporto alla SubAzione 10.4 "*Interventi volti a promuovere la ricerca e per l'istruzione universitaria*";
Vista la DGR n. 1576 del 30/09/2021 quale atto di nomina dell'Avv. Monica Calzetta a dirigente della Sezione Formazione;
Visto il D.P.G.R. n. 263 del 10/08/2021 di "*Attuazione del Modello Organizzativo "Maia 2.0*";
Vista la DGR n. 1974 del 07/12/2020 di Approvazione Atto di Alta Organizzazione. Modello Organizzativo "MAIA 2.0".
Visto il Decreto del Presidente della Giunta Regionale 22/01/2021, n. 22 "*Adozione Atto di Alta Organizzazione. Modello Organizzativo MAIA 2.0*" pubblicato sul B.U.R.P. n. 15 del 28/01/2021, successivamente modificato e integrato con Decreto del Presidente della Giunta regionale 10/02/2021, n. 45;
Vista la DGR n.1794 del 05/11/2021, avente ad oggetto "*POR Puglia FESR FSE 2014-2020. Adeguamento organizzativo a seguito del DPGR 22/2021 di adozione del modello di alta organizzazione "Maia 2.0" e ss.mm. ii.*."
Visto il Regolamento (UE) 2016/679 del Parlamento europeo e del Consiglio, del 27 aprile 2016, relativo alla protezione delle persone fisiche con riguardo al trattamento dei dati personali, nonché alla libera circolazione di tali dati e che abroga la direttiva 95/46/CE (regolamento generale sulla protezione dei dati), OJ L 119, 4.5.2016;
Vista la DGR n.1466 del 15/09/2021, recante l'approvazione della *Strategia regionale per la parità di genere, denominata "Agenda di Genere"*;
Vista la DGR n.302 del 07/03/2022, recante "*Valutazione di Impatto di Genere. Sistema di gestione e monitoraggio*", in seguito integrata dalla DGR n.383 del 27/03/2023, recante "*Implementazione degli atti sottoposti a monitoraggio ed avvio nuova fase sperimentale*"*;*
Vista la DGR n. 1087/2022 del 28/07/2022, pubblicata sul B.U.R.P. n.101 del 13/09/2022, di approvazione dei contenuti generali riferiti all'*"Avviso Pubblico per la concessione di Voucher per la formazione post-universitaria" edizione 2023* nonché Variazione Bilancio di previsione 2022 e pluriennale 2022-2024, ai sensi del D.Lgs. n.118/2011 e ss.mm.ii.;

Vista la DGR n.21/2020 del 13/01/2020, pubblicata sul B.U.R.P. n.19 del 11/02/2020, di approvazione della "*Nota per la identificazione delle opzioni di semplificazione dei costi per l'erogazione di voucher per la frequenza di master post lauream*" elaborata dall'A.R.T.I.;
Richiamato il principio contabile di cui al D.Lgs. 23 giugno 2011, n. 118, come integrato dal D.Lgs. 10 agosto 2014, n. 126 "*Disposizioni integrative e correttive del D. Lgs. 23 giugno 2011, n. 118, recante disposizioni in materia di armonizzazione dei sistemi contabili e degli schemi di bilancio delle Regioni, degli enti locali e dei loro organismi, a norma degli articoli 1 e 2 della L. 42/2009";* dalla L.R. n. 2/2016, nonché dalla D.G.R. n. 16 del 17/01/2017;
Vista la DGR n. 118 del 15/02/2022 pubblicata sul B.U.R.P. n°33 del 22/03/2022, avente ad oggetto: "*POR Puglia FESR FSE 2014-2020. Modifica del Programma Operativo. Presa d'atto della Decisione di esecuzione della Commissione Europea C(2021) 9942 del 22/12/2021*";
Vista la Legge Regionale n.32 del 29/12/2022 *"Disposizioni per la formazione del bilancio di previsione 2023 e bilancio pluriennale 2023-2025 della Regione Puglia (Legge di stabilità regionale 2023)";*
Vista la Legge Regionale n.33 del 29/12/2022 "*Bilancio di previsione della Regione Puglia per l'esercizio finanziario 2023 e pluriennale 2023 - 2025*";
Vista la Deliberazione di Giunta regionale n.27 del 24/01/2023 "*Bilancio di previsione per l'esercizio finanziario 2023 e pluriennale 2023-2025. Articolo 39, comma 10, del decreto legislativo 23 giugno 2011, n. 118. Documento tecnico di accompagnamento e Bilancio Finanziario Gestionale. Approvazione*";
Premesso che:

- il Programma Operativo FESR FSE 2014-2020, in coerenza con gli obiettivi tematici del Regolamento (UE) n.1303/2013 e dell'Accordo nazionale di Partenariato, si declina in 13 Assi prioritari tra cui l'Asse X "*Investire nell'istruzione, nella formazione e nell'apprendimento permanente*" (FSE);
- al perseguimento degli obiettivi dell'Asse X concorre, tra l'altro, l'Azione 10.4 denominata "*Interventi volti a promuovere la ricerca e per l'istruzione universitaria*";
- il Programma di Azione e Coesione (POC) 2014-2020 della Regione Puglia nasce a seguito della riprogrammazione del POR Puglia FESR-FSE 2014-2020, consistente nella rimodulazione finanziaria tra Assi volta a finanziare la manovra anti crisi generata dalla pandemia da COVID-19, e concorre al perseguimento delle finalità della politica di coesione 2014-2020 attraverso una strategia volta a favorire il raggiungimento degli obiettivi già inseriti nel Programma Operativo Regionale (POR) a valere sulle risorse del Fondo Europeo per lo Sviluppo Regionale (FESR) e sul Fondo Sociale Europeo (FSE);
- secondo quanto previsto dalla delibera CIPE n. 10/2015 i programmi di azione e coesione sono finanziati con le disponibilità del Fondo di rotazione ex lege 183/1987, nei limiti della dotazione del Fondo stesso;
- il POC 2014-2020 è coerente con la struttura della programmazione strategica indicata nei regolamenti comunitari per il periodo 2014-2020 e nell'Accordo di Partenariato, e si pone in un'ottica di piena complementarietà con gli interventi previsti dal POR Puglia FESR-FSE 2014-2020, come confermato dalla presenza dei medesimi Assi di intervento già presenti all'interno del POR;
- con le passate edizioni degli avvisi "*Pass Laureati*" - finanziati a valere sulla citata Azione 10.4 - finalizzati alla concessione di voucher formativi a rimborso totale o parziale delle spese legate al conseguimento di Master post lauream in Italia o all'estero, Regione Puglia ha sempre mirato al sostegno dei giovani laureati pugliesi che hanno inteso accrescere le proprie competenze, realizzando il perfezionamento professionale in un'area prescelta, attraverso la partecipazione a percorsi di alta formazione. In particolare, tale sostegno è stato assicurato attraverso l'erogazione di voucher per la frequenza di Master *post-lauream* in Italia o all'estero che hanno coinvolto, fin dal 2017, più di 6.500 candidati;
- nell'ambito del POC 2014-2020, in coerenza con quanto previsto dal Programma Operativo del Fondo Sociale Europeo 2014-2020, per la Regione Puglia continua ad essere prioritario e strategico fornire sostegno in favore di quei giovani laureati pugliesi che intendano accrescere le proprie competenze e perfezionarsi professionalmente attraverso la frequenza di Master *post- lauream*;
- appare, pertanto, strategico per l'Amministrazione Regionale continuare ad investire nell'istruzione, nella formazione post-universitaria e nell'apprendimento permanente dei giovani pugliesi in modo da

consentire ad ulteriori candidati di fruire anch'essi di un contributo per la partecipazione a percorsi di alta formazione e Master, che permettano di potenziare ed ampliare - per tale via - le rispettive competenze professionali in risposta alle più recenti innovazioni ed istanze protagoniste del mercato del lavoro;

Considerato che:

- con la Deliberazione n. 1087 del 28/07/2022 - pubblicata sul B.U.R.P. n.101 del 13/09/2022 - la Giunta regionale ha approvato gli indirizzi operativi ed i contenuti generali riferiti all'*"Avviso Pubblico per la concessione di Voucher per la formazione post-universitaria" edizione 2023* individuandone la fonte del finanziamento nel *POC 2014-2020,* e delegato la Dirigente della Sezione Formazione ad operare sui capitoli di entrata e di spesa di cui alla sezione copertura finanziaria del presente atto;
- in coerenza con gli obiettivi e i primi risultati del percorso partecipato dell'Agenda per il Lavoro 2021-2027 e nel pieno rispetto della programmazione del POR Puglia 2014-2020 Asse X Sub Azione 10.4 d, si intende procedere nello sviluppo di una misura, attraverso l'approvando Avviso pubblico, orientata a soddisfare fabbisogni ed esigenze di formazione e specializzazione dei giovani laureati pugliesi, attraverso il riconoscimento di un Voucher per la formazione post-universitaria;
- nella definizione della predetta misura e del relativo avviso pubblico si tiene conto anche degli obiettivi della Strategia "Europa 2020" (crescita sostenibile, inclusiva ed intelligente) nonché della di Specializzazione Intelligente, definita dalla Regione attraverso la SmartPuglia2020, che ha individuato le Tecnologie Chiavi Abilitanti (KETs) pugliesi più significative e l'Agenda Digitale Puglia 2020 mirata alla promozione della crescita e delle infrastrutture digitali;

Considerato altresì che:

- al fine di perseguire il rispetto dei principi di semplificazione, snellimento ed economicità dell'azione amministrativa, si ritiene di optare anche in tale edizione per la determinazione dei costi mediante il criterio dei "*costi standard*" sulla base dell'apposito studio elaborato da ARTI ("*Nota per la identificazione delle opzioni di semplificazione dei costi per l'erogazione di voucher per la frequenza di master post lauream*", già approvato con DGR n.21/2020 del 13/01/2020 e già pubblicata sul B.U.R.P. n.19 del 11/02/2020);
- gli interventi legati all'Avviso che si propone di adottare saranno finanziati, con copertura della spesa, con le risorse del POC 2014-2020 (Asse X del POR Puglia FESR-FSE 2014-2020 "*Investire nell'istruzione, nella formazione e nell'apprendimento permanente"*, Azione 10.4 "*Interventi volti a promuovere la ricerca e per l'istruzione universitaria*") per una disponibilità complessivamente pari ad € 2.300.000,00 (euro duemilionitrecentomila/00) in coerenza con quanto programmato con D.G.R. n.1087 del 28/07/2022;
- con nota r_puglia/AOO_137/PROT/26/09/2023/0008323 - acquisita agli atti della Sezione Formazione al n° r_puglia/AOO_137/PROT/27/09/2023/0029323 - la Sezione Programmazione Unitaria ha notificato l'esito positivo della preventiva verifica sul testo dell'adottando Avviso, effettuata ai sensi della POS A9 (Verifica preventiva Bandi/Avvisi di selezione operazioni) di cui al Si.Ge.Co. del POR Puglia 2014-2020, con conseguente nulla osta all'adozione e pubblicazione dell'Avviso Pubblico "*Pass Laureati 2023 - Voucher per la formazione Post-Universitaria*";

Tanto premesso e considerato,
con il presente atto si propone di procedere all'**adozione dell'Avviso Pubblico** n.***1/POC/2023*** - "***Pass Laureati 2023 - Voucher per la formazione post- universitaria***" e **della relativa modulistica** - allegato sub lettera "**a**", parte integrante e sostanziale del presente provvedimento - con contestuale **Disposizione di Accertamento di Entrata** e **Prenotazione di Obbligazione Giuridica non Perfezionata.**
Le risorse complessivamente individuate e destinate all'adottando Avviso Pubblico sono pari ad **€ 2.300.000,00** (euro duemilionitrecentomila/00), a valere sulle risorse del POC Puglia 2014-2020 - Asse X - Azione **10.4** - "***Interventi volti a promuovere la ricerca e per l'istruzione universitaria"*** - SubAzione 10.4.d., in coerenza con gli obiettivi del POR Puglia 2014-2020 di seguito rappresentati:

Asse prioritario	**X** *"Investire nell'istruzione, nella formazione e nella formazione professionale per le competenze e l'apprendimento permanente*"
Priorità di investimento	**10 ii** Migliorare la qualità e l'efficacia dell'istruzione superiore e di livello equivalente e l'accesso alla stessa, al fine di aumentare la partecipazione e i tassi di riuscita specie per i gruppi svantaggiati
Obiettivo specifico	**10 c**) "*Innalzamento dei livelli di competenze, di partecipazione e di successo formativo nell'istruzione universitaria e/o equivalente*"
Tipologia di SubAzione	**10.4.d** "*Azioni per il rafforzamento dei percorsi di istruzione universitaria o equivalente post-lauream, volte a promuovere il raccordo tra istruzione terziaria, il sistema produttivo, gli istituti di ricerca, con particolare riferimento ai dottorati, in collaborazione con le imprese e/o enti di ricerca in ambiti scientifici coerenti con le linee strategiche del PNR e della Smart specialisation regionale*"
Indicatori di risultato pertinenti	Partecipanti che hanno un lavoro, anche autonomo, entro un anno dalla fine della loro partecipazione all'intervento
Indicatori di output pertinenti	**ESF-CO11**: titolari di un diploma di istruzione terziaria (ISCED 5 - 8) (Reg. FSE)

Verifica ai sensi del D. Lgs 196/03 e s.m.i. e del Regolamento (UE) 679/2016
- Garanzie alla riservatezza -

La pubblicazione del presente atto all'Albo pretorio on-line, salve le garanzie previste dalla legge 241/90 in tema di accesso al documenti amministrativi, avviene nel rispetto della tutela alla riservatezza dei cittadini, secondo quanto disposto dal Regolamento (UE) n. 679/2016 in materia di protezione dei dati personali, nonché dal d.lgs. n. 196/03 come modificato del d.lgs. n. 101/2018, e dal vigente Regolamento Regionale n. 5/2006 per il trattamento dei dati sensibili e giudiziari, per quanto applicabile. Ai fini della pubblicità legale, il presente provvedimento è stato redatto in modo da evitare la diffusione di dati personali identificativi non necessari ovvero il riferimento alle particolari categorie di dati previste dagli articoli 9 a 10 del succitato Regolamento (UE) innanzi richiamato; qualora tali dati fossero indispensabili per l'adozione dell''atto, essi sono trasferiti in documenti separati, esplicitamente richiamati.

ADEMPIMENTI CONTABILI

ai sensi del D. lgs. n.118/2011 e successive modificazioni ed integrazioni

Adempimenti contabili di cui al D.Lgs. n. 118/2011 e ss.mm.ii.

Bilancio Regionale Vincolato - esercizio finanziario 2023 approvato con LL.RR. n. 32/2022, 33/2022 e D.G.R. n. 27/2023

- *Struttura regionale titolare del Centro di Responsabilità Amministrativa* (All. n.7 al D.Lgs. 118/2011 e ss.mm.ii.):

- CRA **2** Gabinetto del Presidente
  6 Sezione Programmazione Unitaria
- Tipo Bilancio: **Vincolato e Autonomo**

- *Il costo complessivo del presente provvedimento, pari ad* ***€ 2.300.000,00*** *trova copertura così come segue:*

- Missione:	**15** -- Politiche per il lavoro e la formazione
- Programma:	**04** -- Politica regionale unitaria Lavoro e Formazione
- Prog. p.1, lett. i) all. 7, DLgs. 118/11:	**1502**-- Formazione
- Titolo:	**01** -- Spese correnti
- Macroaggregato:	**04** -- Trasferimenti correnti
- Piano conti finanziario:	U.1.04.02.05.999 -- (capp. U1504040 - U1504041)
- CodiciTransazione Europea:	- per Entrata: **2** (Cap. e2032432)
	- per Uscita: **8** (cap. U1504040 - U1504041)

- *OBST -- OBO: **5.2.2**: Sviluppare ed implementare percorsi formativi per il rafforzamento delle competenze di base, specialistiche e/o professionalizzanti e per gli interventi di formazione permanente.*

PARTE ENTRATA

- Viene effettuata la **DISPOSIZIONE di accertamento** di complessivi **€ 1.610.000,00**, ai sensi della D.G.R. n.1087 del 28/07/2022, sui capitoli:
- *Capitolo di entrata:* - **E2032432** - *"Trasferimenti correnti per il POC Puglia 2014/2020 - PARTE FSE. Delibera CIPE n.47/2020" (Piano conti finanziario: E2.01.01.01.001): € 1.610.000,00 di cui:*
  - E.F. **2023 = € 1.610.000,00**
- Causale della **DISPOSIZIONE di accertamento**: D.G.R. n.**1087** del **28/07/2022**
- **TITOLO GIURIDICO CHE SUPPORTA IL CREDITO**: Programma di Azione e Coesione (POC) Puglia 2014-2020, approvato con Delibera CIPE n. 47 del 28 luglio 2020.
- Si attesta che l'importo relativo alla copertura del presente provvedimento corrisponde ad obbligazione giuridicamente perfezionata, con debitore certo: Ministero dell'Economia e Finanza.

PARTE SPESA

- Viene effettuata la **PRENOTAZIONE di IMPEGNO DI SPESA** della complessiva somma di **€ 2.300.000,00** (ai sensi della D.G.R. n.1087 del 28/07/2022), a valere sui capitoli di spesa come di seguito specificato:
- *Capitolo di spesa* **U1504040** - "*POC 2014-2020. Parte FSE. Azione 10.4 - Interventi volti a promuovere la ricerca e per l'istruzione universitaria - Trasferimenti Correnti a Famiglie. DELIBERA CIPE n.47/2020* - Quota STATO" per complessivi € 1.610.000,00 di cui:
  - E.F. **2023** = **€ 1.610.000,00**
- *Capitolo di spesa* **U1504041** - "*POC 2014-2020. Parte FSE. Azione 10.4 - Interventi volti a promuovere la ricerca e per l'istruzione universitaria - Trasferimenti Correnti a Famiglie. DELIBERA CIPE n.47/2020* - Quota REGIONE" per complessivi € 690.000,00 di cui:
  - E.F. **2023** = **€ 690.000,00**
- Causale della **PRENOTAZIONE di IMPEGNO DI SPESA**: D.G.R. n.**1087** del **28/07/2022**
- La **SPESA** di cui al presente provvedimento, complessivamente pari ad **€ 2.300.000,00** sarà perfezionata nell'e.f. 2023 mediante atti adottati dalla Dirigente della Sezione Formazione, ai sensi del principio contabile di cui all'allegato 4/2, par. 3.6, lett. c) "*contributi a rendicontazione*" del D.Lgs. 118/2011, a valere sui capitoli **U1504040 – U1504041**, secondo il cronoprogramma sopra riportato.

DICHIARAZIONI E ATTESTAZIONI:

- si attesta che le liquidazioni relative all'impegno di spesa di cui al presente atto saranno effettuate, previo impegno di spesa, da assumersi negli e.f. 2023-2024;
- si attesta l'adempimento degli obblighi di cui agli artt. 26 e 27 del D.Lgs 14/03/2013, n. 33;
- si attesta la compatibilità dei pagamenti ai vincoli di finanza pubblica a cui è assoggettata la Regione Puglia;
- esiste la disponibilità finanziaria sui capitoli di spesa innanzi indicati;

- si attesta che l'operazione contabile proposta assicura il rispetto dei vincoli di finanza pubblica, garantendo il pareggio di bilancio.

LA DIRIGENTE

- sulla base delle risultanze istruttorie di cui innanzi;
- viste le attestazioni in calce al presente provvedimento;
- ritenuto di dover provvedere in merito;
- rilevata l'insussistenza di situazioni, anche potenziali, di conflitto di interessi ai sensi dell'art. 6 bis della L. 241/90, dell'art. 7 del DPR n.62/2013 e dell'art. 7 del Codice di comportamento dei dipendenti della Regione Puglia;

DETERMINA

Di prendere atto di quanto espresso in narrativa, che costituisce parte integrante e sostanziale del presente atto e che qui si intende integralmente riportato.

Di prendere atto delle dichiarazioni e attestazioni riportate nella sezione "Adempimenti contabili", che costituiscono parte integrante e sostanziale del presente atto e che qui si intendono integralmente riportate.

1. di **adottare** l'**Avviso Pubblico** n.**1**/**POC**/**2023** "***Pass Laureati 2023 - Voucher per la formazione post-universitaria***" **unitamente** ai relativi **documenti**, tutti inclusi nell'allegato sub lettera "**a**", parte integrante e sostanziale del presente provvedimento;
2. di **dare atto che il finanziamento complessivo** destinato all'Avviso Pubblico di cui sopra **è pari ad € 2.300.000,00, a valere sulle risorse del POC Puglia 2014-2020** - Asse X - Azione **10.4** - "***Interventi volti a promuovere la ricerca e per l'istruzione universitaria***" - SubAzione 10.4.d.;
3. di procedere all'assunzione di obbligazione giuridica non perfezionata per **€ 2.300.000,00** nei modi e nei termini indicati nella sezione dedicata agli adempimenti contabili;
4. di **dare atto che** all'accertamento dell'entrata si provvederà, ai sensi della D.G.R. n. **1087** del **28**/**07**/**2022**, con specifico atto della Dirigente della Sezione Formazione, contestualmente all'impegno di spesa da assumersi negli e.f. 2023 - 2024;
5. di **disporre la pubblicazione sul Bollettino Ufficiale della Regione Puglia del presente provvedimento con il relativo allegato** ("***a"***), a cura della Sezione Formazione ai sensi dell'art. 6 della L.R. n. 13/94.

Il presente provvedimento, redatto in unico originale e composto da n.**9** pagine più l'**Allegato** "***a***" di n.**32** pagine, per complessive n. **41** pagine in originale, diventa esecutivo dopo l'apposizione dei Visto di regolarità contabile da parte della Sezione Bilancio che ne attesta la copertura finanziaria e sarà pubblicato:

- sul portale www.sistema.puglia.it;
- nel sito ufficiale della Regione Puglia www.regione.puglia.it nella sezione *"Amministrazione Trasparente";*
- sull'Albo Pretorio On-line della Sezione Formazione.

La Dirigente della Sezione
Avv. Monica Calzetta

Si autorizza la Sezione Bilancio e Ragioneria a procedere alla registrazione delle scritture dettagliatamente

riportate nella sezione “Adempimenti Contabili”.

Il presente Provvedimento diviene esecutivo con l’apposizione del Visto di Regolarità Contabile da parte della Sezione Bilancio e Ragioneria.

Firmato digitalmente da:

P.O. Responsabile di Sub Azione 10.4.A-10.4.B-10.4.C-10.4.D
Christian Cavallo

Il Dirigente della Sezione Formazione
Monica Calzetta

Allegato "a"

POC Puglia 2014/2020

Fondo di rotazione di cui alla legge n. 183 del 1987

AVVISO PUBBLICO n. 1/POC/2023

- PASS LAUREATI 2023

VOUCHER PER LA FORMAZIONE POST-UNIVERSITARIA

ASSE X *"Investire nell'istruzione, nella formazione e nella formazione professionale per le competenze e l'apprendimento permanente sviluppando l'infrastrutturazione scolastica e formativa"*

AZIONE 10.4 "*Interventi volti a promuovere la ricerca e per l'istruzione universitaria*"

RIFERIMENTI NORMATIVI 3
1. FINALITA' 6
2. AZIONI FINANZIABILI 6
3. SOGGETTI PROPONENTI E REQUISITI DI AMMISSIBILITA' 8
4. MODALITA' E TERMINI PER LA PRESENTAZIONE DELLE ISTANZE 9
5. RISORSE DISPONIBILI E VINCOLI FINANZIARI 10
6. PROCEDURE E CRITERI DI SELEZIONE 14
7. EROGAZIONE DEL CONTRIBUTO 15
8. OBBLIGHI DEL PARTECIPANTE E CONTROLLI 16
9. REVOCA E RINUNCIA 17
10. INFORMAZIONE E PUBBLICITA' 18
11. DISPOSIZIONI FINALI 18
12. NORME DI RINVIO 20
13. FORO COMPETENTE 20
14. ELENCO ALLEGATI ALL'AVVISO 20

RIFERIMENTI NORMATIVI

NORMATIVA COMUNITARIA

- Regolamento (UE) n. 1303/2013 del 17 dicembre 2013 del Parlamento Europeo e del Consiglio, recante disposizioni comuni sul Fondo Europeo di Sviluppo Regionale, sul Fondo Sociale Europeo, sul Fondo di coesione, sul Fondo Europeo Agricolo per lo Sviluppo Rurale e sul Fondo Europeo per gli Affari Marittimi e la Pesca e disposizioni generali sul Fondo europeo di sviluppo regionale, sul Fondo sociale europeo, sul Fondo di coesione e sul Fondo europeo per gli affari marittimi e la pesca, e che abroga il Regolamento (CE) n. 1083/2006 del Consiglio;
- Regolamento (UE) n. 1304/2013 del 17 dicembre 2013 del Parlamento Europeo e del Consiglio, relativo al Fondo sociale europeo e che abroga il regolamento (CE) n. 1081/2006 del Consiglio.
- Regolamento delegato (UE) n. 240/2014 del 7 gennaio 2014 della Commissione, recante un codice europeo di condotta sul partenariato nell'ambito dei fondi strutturali e d'investimento europei (SIE), che definisce i principi essenziali e le buone prassi volte a garantire l'efficace organizzazione del partenariato e della *governance* a più livelli, basato sulla stretta collaborazione tra autorità pubbliche, parti economiche e sociali e pertinenti organismi della società civile, in attuazione dell'art. 5 del Reg. (UE) n. 1303/2013;
- Regolamento di esecuzione (UE) n. 288/2014 del 25 febbraio 2014 della Commissione, pubblicato sulla GUUE del 22/03/2014, recante modalità di applicazione del Regolamento (UE) n. 1303/2013;
- Regolamento delegato (UE) n. 480/2014 della Commissione del 3 marzo 2014 che integra il regolamento (UE) n. 1303/2013 del Parlamento europeo e del Consiglio recante disposizioni comuni sul Fondo europeo di sviluppo regionale, sul Fondo sociale europeo, sul Fondo di coesione, sul Fondo europeo agricolo per lo sviluppo rurale e sul Fondo europeo per gli affari marittimi e la pesca e disposizioni generali sul Fondo europeo di sviluppo regionale, sul Fondo sociale europeo, sul Fondo di coesione e sul Fondo europeo per gli affari marittimi e la pesca;
- Regolamento di esecuzione (UE) n. 821/2014 del 28 luglio 2014 della Commissione, recante modalità di applicazione del Regolamento (UE) n. 1303/2013 del Parlamento Europeo e del Consiglio per quanto riguarda le modalità dettagliate per il trasferimento e la gestione dei contributi dei programmi, le relazioni sugli strumenti finanziari, le caratteristiche tecniche delle misure di informazione e di comunicazione per le operazioni e il sistema di registrazione e memorizzazione dei dati;
- Regolamento di esecuzione (UE) n.1011/2014 del 22 settembre 2014 della Commissione, recante modalità di esecuzione del Regolamento (UE) n.1303/2013 del Parlamento Europeo e del Consiglio per quanto riguarda i modelli per la presentazione di determinate informazioni tra beneficiari e autorità di gestione, autorità di certificazione, autorità audit e organismi intermedi pubblicato nella GUUE L286 del 30 novembre 2014;
- Regolamento di esecuzione (UE) n. 1974/2015 della Commissione dell'8 luglio 2015 che stabilisce la frequenza e il formato della segnalazione di irregolarità riguardanti il Fondo europeo di sviluppo regionale, il Fondo sociale europeo, il Fondo di coesione e il Fondo europeo per gli affari marittimi e la pesca, a norma del regolamento (UE) n. 1303/2013 del Parlamento europeo e del Consiglio.
- Regolamento delegato (UE) n. 1970/2015 della Commissione dell'8 luglio 2015 che integra il regolamento (UE) n. 1303/2013 del Parlamento europeo e del Consiglio con disposizioni specifiche sulla segnalazione di irregolarità relative al Fondo europeo di sviluppo regionale, al Fondo sociale europeo, al Fondo di coesione e al Fondo europeo per gli affari marittimi e la pesca.
- Decisione di esecuzione della Commissione Europea n. CCI 2014IT16M8PA001del 29 ottobre 2014 della Commissione, che approva determinati elementi dell'Accordo di Partenariato 2014-2020 con l'Italia ai sensi dell'art. 14 del Regolamento (UE) 1303/2013;
- Decisione di esecuzione della Commissione Europea C(2015) 5854 finale del 13 agosto 2015 della Commissione Europea con cui si approva il Programma Operativo FESR FSE 2014-2020 della Regione Puglia (di seguito POR Puglia 2014-2020);
- Decisione di esecuzione della Commissione Europea C(2021) 9942 finale del 22 dicembre 2021 della Commissione Europea con cui si approva la modifica del Programma Operativo FESR FSE 2014-2020 della Regione Puglia (di seguito POR Puglia 2014-2020);
- Allegato IV al Regolamento Delegato (UE) 2019/697 della Commissione del 14/02/2019 recante modifica del regolamento delegato (UE) 2015/2195 che integra il regolamento (UE) n. 1304/2013 del Parlamento europeo e del Consiglio relativo al Fondo sociale europeo per quanto riguarda la definizione di tabelle standard di costi unitari e di importi forfettari per il rimborso da parte della Commissione agli Stati membri delle spese sostenute;
- Guida alle opzioni semplificate in materia di costi (OSC) - Fondi strutturali e di investimento europei (Fondi SIE) [Commissione europea – Direzione generale per l'Occupazione, gli affari sociali e l'inclusione – Versione di settembre 2014] – EGESIF_14-0017;

- Reg. (UE, Euratom) n. 2018/1046 del Parlamento europeo e del Consiglio, del 18 luglio 2018, che stabilisce le regole finanziarie applicabili al bilancio generale dell'Unione, che modifica i regolamenti (UE) n. 1296/2013, (UE) n. 1301/2013, (UE) n. 1303/2013, (UE) n. 1304/2013, (UE) n. 1309/2013, (UE) n. 1316/2013, (UE) n. 223/2014, (UE) n. 283/2014 e la decisione n. 541/2014/UE e abroga il regolamento (UE, Euratom) n. 966/2012;

NORMATIVA NAZIONALE

- Legge del 7 agosto 1990 n. 241 "*NUOVE NORME SUL PROCEDIMENTO AMMINISTRATIVO*" e ss.mm.ii.;
- Decreto del Presidente della Repubblica del 28/12/2000 n. 445 "*DISPOSIZIONI LEGISLATIVE IN MATERIA DI DOCUMENTAZIONE AMMINISTRATIVA*";
- Decreto Legislativo del 30 giugno 2003 n. 196 "*CODICE IN MATERIA DI PROTEZIONE DEI DATI PERSONALI*", relativamente ai principi applicabili ai trattamenti effettuati dai soggetti pubblici, così come modificato dal Decreto Legislativo del 10 agosto 2018 n. 101 "*DISPOSIZIONI PER L'ADEGUAMENTO DELLA NORMATIVA NAZIONALE ALLE DISPOSIZIONI DEL REGOLAMENTO (UE) 2016/679 DEL PARLAMENTO EUROPEO E DEL CONSIGLIO, DEL 27 APRILE 2016, RELATIVO ALLA PROTEZIONE DELLE PERSONE FISICHE CON RIGUARDO AL TRATTAMENTO DEI DATI PERSONALI, NONCHÉ' ALLA LIBERA CIRCOLAZIONE DI TALI DATI E CHE ABROGA LA DIRETTIVA 95/46/CE (REGOLAMENTO GENERALE SULLA PROTEZIONE DEI DATI)*";
- D.P.R. 8 luglio 2005, n. 212, Regolamento recante disciplina per la definizione degli ordinamenti didattici delle Istituzioni di alta formazione artistica, musicale e coreutica, a norma dell'articolo 2 della legge 21 dicembre 1999, n. 508;
- Decreto Legislativo del 9 aprile 2008 n. 81 "*ATTUAZIONE DELL'ARTICOLO 1 DELLA LEGGE 3 AGOSTO 2007, N. 123, IN MATERIA DI TUTELA DELLA SALUTE E DELLA SICUREZZA NEI LUOGHI DI LAVORO*" e ss.mm.ii.;
- Circolare n. 2 del 02/02/2009 del Ministero del Lavoro, della Salute e delle Politiche Sociali, pubblicata sulla Gazzetta Ufficiale n. 117 del 22/05/2009;
- Legge n. 234 del 24 dicembre 2012, "*NORME GENERALI SULLA PARTECIPAZIONE DELL'ITALIA ALLA FORMAZIONE E ALL'ATTUAZIONE DELLA NORMATIVA E DELLE POLITICHE DELL'UNIONE EUROPEA*".
- Accordo di Partenariato Italia 2014-2020 che definisce la strategia e le priorità di investimento per l'impiego dei fondi strutturali e di investimento europei (SIE) 2014-2020, approvato dalla Commissione Europea in data 29 ottobre 2014 con propria Decisione di esecuzione C (2014) 8021 finale;
- Vademecum delle spese ammissibili al P.O. FSE 2014/2020, Coordinamento delle Regioni – Regione Toscana - Prot. 0934.18. coord. del 28/05/2018;
- Decreto del Presidente della Repubblica del 5 febbraio 2018 n. 22 che approva il "*REGOLAMENTO RECANTE I CRITERI SULL'AMMISSIBILITÀ DELLE SPESE PER I PROGRAMMI COFINANZIATI DAI FONDI STRUTTURALI DI INVESTIMENTO EUROPEI (SIE) PER IL PERIODO DI PROGRAMMAZIONE 2014-2020*";
- nota MUR n. 38011 del 01/12/2021, "*INDICAZIONI OPERATIVE PER L'ACCREDITAMENTO E LE MODIFICHE DEI CORSI DI DIPLOMA ACCADEMICO DI PRIMO E SECONDO LIVELLO – ACCREDITAMENTO DI CORSI DI MASTER DELLE ISTITUZIONI NON STATALI*";
- Delibera del Consiglio Direttivo dell'ANVUR del 19/05/2021, che ha approvato il documento "*LINEE GUIDA PER L'ACCREDITAMENTO DI NUOVI CORSI DI MASTER AFAM*" di I e di II livello;

NORMATIVA REGIONALE

- Legge Regionale 26 maggio 2009, n. 12, "*MISURE IN TEMA DI BORSE DI STUDIO A SOSTEGNO DELLA QUALIFICAZIONE DELLE LAUREATE E DEI LAUREATI PUGLIESI.*", pubblicata sul BURP n. 78 del 29/05/2009;
- Deliberazione della Giunta Regionale n. 1498 del 17/07/2014, avente ad oggetto "*APPROVAZIONE P.O.R. PUGLIA 2014-2020*", che approva la versione di PO inviata tramite SFC nel luglio del 2014;
- Deliberazione della Giunta Regionale 1agosto 2014, n. 1732 Strategia regionale per la Specializzazione intelligente - approvazione dei documenti strategici "*SMARTPUGLIA 2020*" e "*AGENDA DIGITALE PUGLIA2020*".
- Deliberazione di Giunta Regionale del 6 ottobre 2015 n. 1735 di approvazione del POR Puglia 2014-2020 e di presa d'atto della Decisione di esecuzione C (2015) n. 5854 finale della Commissione Europea del 13 agosto 2015;
- Deliberazione di Giunta Regionale del 26 aprile 2016 n. 582 relativa alla presa d'atto della metodologia e dei criteri di selezione delle operazioni approvati dal Comitato di Sorveglianza del POR Puglia 2014/2020 ai sensi dell'art. 110 (2) del Reg. (UE) n. 1303/2013;
- Deliberazione della Giunta Regionale n. 1735 del 06/10/2015 avente ad oggetto "*P.O.R. PUGLIA 2014-2020. APPROVAZIONE DEFINITIVA E PRESA D'ATTO DELLA DECISIONE DELLA COMMISSIONE EUROPEA. ISTITUZIONE CAPITOLI DI SPESA.*" P.O.R. Puglia 2014-2020 approvato con Decisione della Commissione Europea C (2015) 5854 del 13/08/2015 (BURP n. 137 del 21/10/2015);

- Deliberazione di Giunta regionale n. 833 del 07/06/2016 con cui sono stati nominati i Responsabili di Azione del POR Puglia 2014-2020 nelle persone dei dirigenti delle Sezioni, in considerazione dell'attinenza tra il contenuto funzionale delle Sezioni e gli obiettivi specifici delle Azioni; in particolare, il Dirigente della Sezione Formazione Professionale è stato individuato quale Responsabile, tra l'altro, dell'Azione 10.4 - "*Interventi volti a promuovere la ricerca e per l'istruzione universitaria*";
- Deliberazione di Giunta Regionale del 21 dicembre 2016 n. 2063 avente ad oggetto "*Adempimenti ai sensi del D.Lgs. n.196/2003 "Codice in materia di protezione dei dati personali. Designazione dei Responsabili del Trattamento di dati personali in base al nuovo modello organizzativo MAIA*";
- Deliberazione della Giunta Regionale 28 luglio 2021, n. 1289, avente ad oggetto "*Applicazione art.8 comma 4 del Decreto del Presidente della Giunta regionale 22 gennaio 2021, n.22 Attuazione modello MAIA 2.0 – Funzioni delle Sezioni di Dipartimento*".
- Deliberazione di Giunta Regionale del 20 giugno 2017 n. 977 con cui la Giunta Regionale ha preso atto delle modifiche apportate dal Comitato di Sorveglianza del POR PUGLIA 2014/2020 al documento "*Metodologia e dei criteri di selezione delle operazioni*";
- Deliberazione di Giunta Regionale del 15 maggio 2018 n. 794 concernente il "*Regolamento (UE) 2016/679 del Parlamento Europeo e del Consiglio del 27 aprile 2016 Protezione delle persone fisiche con riguardo al trattamento dei dati personali, nonché alla libera circolazione di tali da e che abroga la direttiva 95/46/CE (regolamento generale sulla protezione dei dati) – Variazione di bilancio. Nomina del Responsabile della Protezione dei dati*";
- Deliberazione di Giunta Regionale del 29 maggio 2018 n. 909 avente ad oggetto "*RGPD 2016/679. Conferma nomina dei Responsabili del trattamento dei dati anche ai sensi del Part. 28 del RGPD e istituzione del Registro delle attività di trattamento, in attuazione del Part. 30 del RGPD*";
- Deliberazione della Giunta Regionale n. 21 del 13/01/2020 avente ad oggetto: "*Approvazione della "Nota per la identificazione delle opzioni di semplificazione dei costi per l'erogazione di voucher per la frequenza di master post lauream*" elaborata dall'ARTI.
- Determina Dirigenziale n. 164 dell'8/10/2020 della Sezione Programmazione Unitaria "*Modifiche ed integrazioni al Documento descrittivo del Sistema di Gestione e Controllo del POR Puglia FESR-FSE 2014-2020 (Si.Ge.Co.) redatto ai sensi degli articoli 72, 73 e 74 del Regolamento (UE) n. 1303/2013.*";
- Deliberazioni n. 2079 del 22/12/2020 con cui la Giunta Regionale ha modificato criteri di selezione delle operazioni cofinanziate dal Programma Operativo FESR-FSE 2014-2020;
- Determina Dirigenziale della Sezione Programmazione Unitaria del 21 giugno 2017 n. 39, con la quale è stato adottato il documento descrittivo del Sistema di gestione e Controllo (Si.Ge.Co.) del POR Puglia FESR-FSE 2014-2020 redatto ai sensi degli artt. 72,73 e 74 del Regolamento (UE) n.1303/2013 e da ultimo modificato con A.D. Sezione Programmazione Unitaria n. 402 del 18 dicembre 2019;
- Delibera Giunta Regionale n. 2026/2021 del 30/11/2021, pubblicata sul B.U.R.P. n.12 del 28/01/2022, di approvazione dei contenuti generali riferiti all'*"Avviso Pubblico per la concessione di Voucher per la formazione post-universitaria edizione 2021-2022"*, nonché Variazione Bilancio di previsione 2021 e pluriennale 2021-2023, ai sensi del D.Lgs. n.118/2011 e ss.mm.ii.;
- Delibera Giunta Regionale n. 118 del 15/02/2022 pubblicata sul B.U.R.P. n°33 del 22/03/2022, avente ad oggetto: "*POR Puglia FESR FSE 2014-2020. Modifica del Programma Operativo. Presa d'atto della Decisione di esecuzione della Commissione Europea C(2021) 9942 del 22/12/2021*".
- Determina Dirigenziale della Sezione Formazione del 09/05/2022 n°725, pubblicata sul B.U.R.P. n°53 del 12/05/2022, con la quale è stato adottato l'Avviso n°1/FSE/2022 - "*Pass Laureati 2022*", la cui fase di presentazione delle istanze si è chiusa il 01/07/2022 in ossequio a quanto stabilito dalla Determina Dirigenziale n.992 del 23/06/2022;
- Delibera Giunta Regionale n.1087/2022 del 28/07/2022, pubblicata sul B.U.R.P. n.101 del 13/09/2022, di approvazione della variazione al bilancio finalizzata ad autorizzare la dirigente della Sezione Formazione a procedere con la pubblicazione di un nuovo Avviso Pubblico del filone "Pass Laureati" per l'importo complessivo di € 2.300.000,00 a valere sulle risorse del POC.

Ogni modifica regolamentare e normativa che la Comunità Europea, lo Stato e la Regione Puglia adotteranno, successivamente alla pubblicazione del presente avviso, sarà da considerarsi immediatamente efficace.

1. FINALITA'

1.1 FINALITÀ

La Regione Puglia, con il presente avviso "**PASS LAUREATI 2023**" - VOUCHER PER LA FORMAZIONE POST UNIVERSITARIA, mira a sostenere i cittadini pugliesi che, conseguita la laurea (di I o II livello, o secondo le regole del vecchio ordinamento), intendono accrescere le proprie competenze realizzando il perfezionamento professionale in un'area prescelta, attraverso la partecipazione ad un percorso di alta formazione.

L'intervento, pertanto, favorendo l'accrescimento delle competenze ed abilità professionali, mira a facilitare l'inserimento qualificato nel mercato del lavoro e, in coerenza con il programma operativo FSE 2014-2020, intende in particolare:

- promuovere l'accrescimento e la specializzazione delle competenze di persone laureate ed il conseguente qualificato inserimento lavorativo, facilitando l'accesso a percorsi di alta formazione, con particolare attenzione ai temi strategici delineati dal Programma, allo scopo di aumentare la disponibilità di risorse per lo sviluppo e la diffusione dell'innovazione nell'economia regionale;
- stabilire un più stretto legame fra l'alta formazione ed il mondo della ricerca con il territorio pugliese, in modo da favorire l'introduzione di un più alto contenuto di conoscenze e di saperi nel mondo produttivo del territorio e favorire l'occupabilità.

In particolare, tale sostegno è assicurato attraverso l'erogazione di un voucher per la frequenza di Master *post-lauream* in Italia o all'estero.

La misura proposta ai laureati pugliesi è coerente con la Strategia "EUROPA 2020", volta ad una crescita sostenibile, inclusiva, intelligente e sostiene, tra l'altro, azioni formative per la diffusione e l'utilizzo delle nuove tecnologie realizzate in coerenza con la Strategia di Specializzazione Intelligente definita dalla Regione attraverso la SmartPuglia2020 che ha individuato le Tecnologie Chiavi Abilitanti (KETs) pugliesi più significative, e l'Agenda Digitale Puglia 2020 per la promozione della crescita digitale e delle infrastrutture digitali e la diffusione delle materie e dell'approccio STEAM (integrazione tra Scienze, Tecnologia, Ingegneria, Arte e Materie Umanistiche e Matematica).

L'Avviso, adottato a valere su POC Puglia 2014-2020 - Asse X - Azione 10.4 "*INTERVENTI VOLTI A PROMUOVERE LA RICERCA E PER L'ISTRUZIONE UNIVERSITARIA*" – sub- Azione 10.4.d "*Azioni per il rafforzamento dei percorsi di istruzione universitaria o equivalente post-lauream, volte a promuovere il raccordo tra istruzione terziaria, il sistema produttivo, gli istituti di ricerca, con particolare riferimento ai dottorati, in collaborazione con le imprese e/o enti di ricerca in ambiti scientifici coerenti con le linee strategiche del PNR e della Smart specialisation regionale*", promuove l'obiettivo specifico (RA 10.5) "*INNALZAMENTO DEI LIVELLI DI COMPETENZE, DI PARTECIPAZIONE E DI SUCCESSO FORMATIVO NELL'ISTRUZIONE UNIVERSITARIA E/O EQUIVALENTE*" e contribuisce al perseguimento dell'indicatore di output ESF-CO11 "titolari di diploma di istruzione terziaria (ISCED 5 - 8) (Reg. FSE)" di cui alla priorità di investimento 10.ii – "*MIGLIORARE LA QUALITÀ E L'EFFICACIA DELL'ISTRUZIONE SUPERIORE E DI LIVELLO EQUIVALENTE E L'ACCESSO ALLA STESSA, AL FINE DI AUMENTARE LA PARTECIPAZIONE E I TASSI DI RIUSCITA SPECIE PER I GRUPPI SVANTAGGIATI*".

2. AZIONI FINANZIABILI

2.1 TIPOLOGIE DI AZIONI

L'azione concede un voucher formativo che fonde un **rimborso a costi reali delle spese di iscrizione**, sino alla concorrenza dell'importo massimo indicato ai successivi paragrafi **2.2 e 5.3** "**BASE GIURIDICA DEL CONTRIBUTO**", ed una **somma forfettaria** determinata sulla base delle Opzioni di Semplificazione dei Costi (o.s.c.) dettagliatamente indicate nelle Tabelle n.1, 2 e 3 del successivo paragrafo **5.3** "**BASE GIURIDICA DEL CONTRIBUTO**", per la frequenza, **a pena di inammissibilità**, di:

a) Master ***post-lauream*** di I o II livello, **erogati da Università** italiane e straniere, pubbliche e private **riconosciute** dall'ordinamento nazionale.
Tali master devono riconoscere almeno 60 CFU (*Crediti Formativi Universitari*) o 60 ECTS (*European Credit Transfer System*), corrispondenti ad un volume di lavoro di apprendimento - espresso anche attraverso altri sistemi di conteggio - **pari a 1.500 ore**.



b) Master *post-lauream* accreditati ASFOR o EQUIS o AACSB o riconosciuti da *Association of MBAS* (AMBA), erogati da Istituti di formazione avanzata sia privati sia pubblici, con una **durata complessiva** *([1])* **non inferiore a 1000 ore** di cui almeno 650 di formazione in aula e, comunque, almeno il 35 per cento di stage con riferimento alla durata complessiva prevista per il master.

c) Master *post-lauream* erogati da Istituti di formazione avanzata, sia privati sia pubblici, in possesso di esperienza documentabile (da riportare nell'Allegato ***A***), almeno decennale, nell'erogazione di Master *post-lauream* esclusivamente a soggetti già in possesso di diploma di laurea, la cui durata non sia stata inferiore a **800 ore** di cui almeno **500 di formazione in aula**, e comunque almeno il **30 % di stage** con riferimento alla durata complessiva prevista per il master. L'attività formativa erogata, inoltre, deve essere stata svolta **in qualità di soggetto attuatore** e non di mero partner.
Tali Master dovranno avere una **durata complessiva non inferiore a 1.000 ore**, di cui almeno **500 di formazione in aula**, e comunque almeno il **30 % di stage** con riferimento alla durata complessiva prevista per il master.

d) Master *post-lauream* erogati Istituzioni AFAM pubbliche o private riconosciute dall'ordinamento nazionale. Tali master devono riconoscere almeno 60 CFA, corrispondenti ad un volume di lavoro di apprendimento - espresso anche attraverso altri sistemi di conteggio - **pari a 1.500 ore**.

Tutti i Master devono essere erogati direttamente da uno dei soggetti di cui ai punti precedenti, senza il concorso di terzi (RTI/RTS/avvalimento o altro) e presso proprie sedi operative riconosciute secondo la normativa vigente. Ogni **forma di comunicazione**, **informativa** o di **carattere pubblicitario inerente il Master potrà essere divulgata esclusivamente dall'Ente erogatore, pena la inammissibilità della domanda** e/o la **revoca del finanziamento**.

Attesa la peculiarità di alcuni ordinamenti universitari stranieri, **i master svolti all'estero, allorquando rappresentino il secondo grado accademico, sono finanziabili esclusivamente qualora il candidato sia in possesso, alla data di presentazione dell'istanza di candidatura, di laurea specialistica o di laurea conseguita secondo le regole del vecchio ordinamento.**
Pertanto, i soggetti in possesso di Laurea Triennale o di primo livello, pena l'esclusione, non potranno candidarsi per la frequenza di Master's Degree quali: Master of Science, Master of Arts, MBA, Master of Law.

In aggiunta il Master dovrà prevedere, a pena di inammissibilità:

1) il rilascio del relativo titolo al termine dell'intero percorso formativo, ivi compreso lo stage;

2) l'erogazione del monte-ore formativo **esclusivamente con la modalità "in presenza"** *([2])*;

3) la conclusione ivi compreso l'esame finale, ed il conseguente rilascio del titolo (attestato finale o certificato sostitutivo) **entro il 31/12/2024**.

Saranno considerati **ammissibili i master** che, **alla data di presentazione dell'istanza, non siano ancora avviati o che, se già avviati, le cui attività formative** - nella loro durata complessiva - **non siano state completamente svolte.**

Non saranno, invece, **ammissibili a finanziamento le richieste di voucher per:**

- i corsi di laurea e le specializzazioni ordinarie universitarie;
- i dottorati di ricerca, le attività di ricerca, i corsi di preparazione a concorsi e le attività di visiting e auditing;
- le scuole di specializzazione per le professioni legali;
- le scuole di specializzazione in ambito sanitario (ivi compreso l'ambito veterinario);
- i corsi di formazione specialistica dell'area medica di cui al D.Lgs. n. 368/1999 e ss.mm. e ii.;
- i corsi abilitanti SISS e SOSS;
- i corsi/ scuole al termine dei / delle quali si consegua un'abilitazione in qualsiasi settore;
- i percorsi formativi erogati in modalità "***on line***".

([1]) Ai fini della partecipazione al presente avviso per "**durata complessiva**" si intende la somma delle ore dedicate alla formazione teorica (ore in aula) e pratica, nonché agli stage e ad altre attività formative eventualmente previste (project work, studio individuale, visite, seminari).
([2]) Per erogazione "**in presenza**" deve intendersi quella erogata senza ausili telematici o digitali (quali formazione a distanza (FAD), da remoto, in modalità streaming, in rete ecc.), direttamente al corsista presente fisicamente presso l'aula stabilita.

2.2 VALORIZZAZIONE DEL VOUCHER

Il voucher è valorizzato attraverso il riconoscimento delle seguenti voci:

a) Costo di iscrizione al Master (da rendicontare a costi reali) **fino alla concorrenza dei massimali di seguito determinati:**

Tipologia di Master	Valore massimo del Voucher (in €)
Master erogati in ambito nazionale (inclusi i territori di San Marino e Città del Vaticano)	7.500,00
Master erogati in ambito UE ed Extra UE	10.000,00

b) Costi Accessori **(spese di viaggio, vitto e alloggio) forfettariamente determinati mediante adozione di un'Opzione Semplificata di Costo e calcolati sulla base dei valori delle Tabelle 1, 2 e 3 del successivo paragrafo 5.3.**

Il Master per il quale si richiede il voucher è parte essenziale della domanda presentata ed è oggetto di valutazione; **non è, pertanto, consentito sostituirlo successivamente, a pena di decadenza dal beneficio**.
Il destinatario che intendesse proporre altro Master a finanziamento del voucher dovrà provvedere ad effettuare formale rinuncia all'istanza presentata, attraverso la procedura informatica disponibile e provvedere, in seguito, a presentare nuova istanza di candidatura.

3. SOGGETTI PROPONENTI E REQUISITI DI AMMISSIBILITA'

3.1 SOGGETTI AMMESSI ALLA PRESENTAZIONE DELLE ISTANZE

Possono candidarsi al presente avviso inoltrando - a pena di esclusione - una sola domanda di candidatura per un solo percorso formativo, i soggetti che, alla data di sottoscrizione della domanda:

a) risultino iscritti nelle liste anagrafiche di uno dei Comuni presenti nel territorio della Regione Puglia da almeno 3 anni;

b) siano in possesso del Diploma di Laurea (I livello) conseguito al termine dei tre anni di corso, o della Laurea specialistica, o della Laurea conseguita secondo le regole del vecchio ordinamento. Nel caso di laurea conseguita all'estero, il titolo di studio deve essere stato riconosciuto in Italia;

c) non abbiano già fruito, a qualunque titolo, di borse di studio per Master post lauream erogate dalla Regione Puglia a valere sui precedenti Avvisi pubblici **"PASS LAUREATI"** finanziati con le risorse del POR PUGLIA FSE-FESR 2014-2020;

d) abbiano un **reddito familiare** non superiore ad € 35.000,00 individuato esclusivamente sulla base dell'Indicatore della Situazione Economica Equivalente (I.S.E.E. ordinario) in corso di validità al momento della presentazione dell'istanza.

Il beneficio del voucher di cui al presente avviso resta soggetto al **divieto di doppio finanziamento**, per cui il medesimo costo non può essere rimborsato due volte a valere su fonti di finanziamento pubbliche anche di diversa natura.
Tuttavia, **più forme di sostegno pubblico possono cumularsi** e coesistere senza innescare conflitti nel caso in cui ciascuna copra parti differenti della medesima spesa, purché non si superi il 100% del relativo costo.
Il costo del Master deve risultare chiaramente indicato nella brochure trasmessa in fase di candidatura, da cui devono evincersi, in maniera altrettanto chiara, anche eventuali sconti e/o benefici concessi dall'Università/Ente erogatore che devono permanere per tutta la durata del Master.
In casi di cumulo, al fine di evitare il doppio finanziamento, unitamente alla richiesta di rimborso a saldo il titolare del voucher è tenuto a dare evidenza anche dell'eventuale sostegno pubblico di natura diversa dal voucher Pass Laureati che ha coperto la (o parte della) restante quota del costo di iscrizione al Master.

4. MODALITA' E TERMINI PER LA PRESENTAZIONE DELLE ISTANZE

4.1 DOCUMENTAZIONE

Le domande, esenti da bollo, dovranno essere redatte ed inoltrate, a pena di esclusione, unicamente in via telematica attraverso la procedura on line "**PASS LAUREATI 2023**" messa a disposizione all'indirizzo: www.sistema.puglia.it .

Le date di avvio e conclusione del percorso devono essere indicate nella domanda.

La procedura, sarà attiva a partire **dalle ore 15:00 del giorno 05/10/2023** e fino ad esaurimento risorse disponibili, salvo integrazioni finanziarie.

Ciascun soggetto può rispondere al presente avviso inoltrando, a pena di esclusione, una sola domanda di candidatura per un solo percorso formativo. Per la partecipazione al bando è necessario essere titolare di una utenza certificata: SPID (Sistema Pubblico di Identità Digitale), CIE (Carta d'Identità Elettronica) o CNS (Carta Nazionale dei Servizi) ed effettuare l'accesso al portale Sistema Puglia attraverso tale canale digitale. Solo gli utenti che avranno effettuato il login al portale www.sistema.puglia.it con le proprie credenziali certificate avranno accesso alla procedura telematica.

Per effetto della compilazione telematica il sistema attribuirà all'istanza di candidatura un **Codice Pratica** univoco che sarà utilizzato da Regione Puglia per referenziare la stessa pratica negli atti amministrativi conseguenti all'istruttoria. La data e l'ora di inoltro delle istanze sarà certificata dal sistema informatico, attraverso la Ricevuta di Trasmissione generata dal sistema.

Si precisa che aver compilato la procedura informatizzata, senza aver effettuato la trasmissione dell'istanza, costituirà motivo di esclusione della stessa.

In fase di compilazione dell'istanza ciascun partecipante dovrà dichiarare l'indirizzo e-mail corrispondente al proprio domicilio digitale, ove ricevere in via esclusiva tutte le comunicazioni inerenti la procedura.

La Regione Puglia non è responsabile del mancato ricevimento delle suddette comunicazioni legato all'indicazione errata del domicilio digitale ad opera del partecipante.

Per assistenza sulle modalità di partecipazione, nella pagina del portale dedicata all'avviso "**PASS LAUREATI 2023**" saranno attivi i servizi di:

- **Supporto Tecnico**, gestito dal Centro Servizi Sistema Puglia e dedicato esclusivamente a richieste di supporto tecnico informatico in merito alla procedura telematica;
- **Richiedi Info**, gestito dalla Sezione Formazione e dedicato esclusivamente a richieste di informazioni e chiarimenti sul presente avviso.

Inoltre, nella stessa pagina web - **Sezione Procedura Telematica** - sarà pubblicato il documento "**Iter Procedurale**" che descrive in maniera sintetica come procedere operativamente per la predisposizione e l'inoltro dell'istanza di partecipazione all'Avviso Pubblico.

Il candidato, nella fase di presentazione dell'istanza, dovrà obbligatoriamente, **a pena di esclusione**, allegare la seguente documentazione in formato pdf:

a) autocertificazione attestante i requisiti soggettivi di partecipazione di cui ai punti a), b), c) e d) del paragrafo 3.1, attraverso il modello che verrà generato dalla procedura telematica;

b) brochure / scheda informativa ufficiale del Master prescelto (o altro documento equivalente), rilasciata dall'Organismo attuatore, da cui possano evincersi tutti i requisiti previsti alle lettere a), b), c) e d) del paragrafo 2.1, **nonché l'articolazione del percorso formativo** (ore didattica frontale; ore stage o tirocinio; materie; numero di CFU; numero di edizione; costo di iscrizione al Master);

c) dichiarazione rilasciata dal soggetto erogatore del Master circa il possesso dei requisiti ad esso richiesti (solo per i Master di tipologia ***C***).

Per i documenti redatti in lingua straniera è obbligatorio produrre anche la traduzione degli stessi. La veridicità della traduzione, oltre che dagli organismi preposti, potrà essere attestata, sotto propria responsabilità ai sensi dell'art. 46 del DPR 445/2000 e nella consapevolezza del disposto di cui agli artt. 75 e 76 del citato DPR, dal candidato.

4.2 SOCCORSO ISTRUTTORIO

In caso di irregolarità della documentazione valida ai fini dell'ammissibilità, ai sensi dell'art. 6, comma 1, lett. b), della L. 241/90, l'Amministrazione potrà procedere all'invio di una richiesta di integrazione al domicilio digitale comunicato al momento della compilazione dell'istanza che dovrà essere evasa entro e non oltre i dieci giorni dalla ricezione. In caso di mancata integrazione documentale il Responsabile del Procedimento provvederà alla declaratoria di inammissibilità dell'istanza.

Diversamente, in caso di mancanza anche di un singolo documento richiesto per l'ammissibilità, l'Amministrazione procederà alla declaratoria di inammissibilità dell'istanza proposta.
La presenza di una richiesta di integrazione verrà notificata all'utente tramite messaggio via sms e via e-mail, ai recapiti specificati nel pannello omonimo della procedura e sui quali è possibile in qualunque momento operare un aggiornamento. IL documento di Richiesta Integrazione sarà consultabile e scaricabile dal proponente direttamente sul portale Sistema Puglia, nell'area di lavoro personale utilizzata per la partecipazione al bando

5. RISORSE DISPONIBILI E VINCOLI FINANZIARI

5.1 DOTAZIONE FINANZIARIA

Le risorse disponibili per finanziare il presente Avviso ammontano ad **€ 2.300.000,00** (euro duemilionitrecentomila/00) a valere sulle risorse del **POC Puglia 2014-2020**.

5.2 ENTITÀ DEL CONTRIBUTO

La Regione riconosce un voucher formativo a rimborso dei costi complessivi del percorso di Master candidato al voucher, secondo la tabella di cui al paragrafo 2.2. che differenzia i Master erogati in ambito nazionale (ivi compresi i territori di San Marino e della Città del Vaticano) da quelli erogati all'estero.

5.3 BASE GIURIDICA DEL CONTRIBUTO

Per quanto concerne la determinazione degli importi riconoscibili al voucher la Sezione Formazione ha adottato il valore del costo reale per la tipologia di costo definita "**Quota d'iscrizione**", e dato mandato ad ARTI di redigere una metodologia di calcolo per la determinazione di una Opzione di Semplificazione dei Costi (OSC), per i costi definiti "**Accessori**" (costi di vitto, viaggio ed alloggio), attraverso un metodo di calcolo giusto, equo e verificabile, basato su dati storici verificati dei singoli beneficiari, ai sensi dell'art. 67, paragrafo 5, lettera a), punto ii), del Reg. (UE) n. 1303/2013 e ss. mm. e ii.

A seguito della Base giuridica del contributo adottata sono stati individuati i massimali di costo ammissibili a valore reale per "**Quota d'iscrizione**", come di seguito specificati:

Tipologia di Master	Valore del Voucher (€)
Master erogati in ambito nazionale (inclusi i territori di San Marino e della Città del Vaticano)	7.500,00
Master erogati in ambito UE ed extra UE	10.000,00

Il valore dei costi "**Accessori**" definiti attraverso opzioni di costo semplificate, è stato quantificato attraverso una somma forfettaria determinata secondo una metodologia di calcolo giusto, equo e verificabile ai sensi dell'art. 67, paragrafo 5, lettera a), punto i), del Reg. (UE) n. 1303/2013 e ss.mm. e ii. e dell'art. 14 del Reg. (UE) n. 1304/2013 e ss.mm. e ii., rilasciata da ARTI Puglia, adottata ex Deliberazione della Giunta Regionale n. 21 del 13/01/2020.
I costi "Accessori" vengono riconosciuti nei limiti **dei massimali dettagliatamente indicati nelle successive Tabelle n. 1, 2 e 3**, ovvero **a costi reali nei limiti del massimale di seguito indicato per i Master in Paesi Extra UE**.
Le indennità interregionali sono differenziate a seconda della regione in cui si svolge la formazione (destinazione) e della regione di origine del destinatario, mentre le indennità transnazionali sulla base del Paese di destinazione.

Ciò premesso,

- **per i percorsi formativi svolti sul territorio nazionale**, considerando come regione di origine la Puglia e che la durata complessiva della formazione *post-lauream* sovvenzionata non possa in nessun caso essere inferiore alle 1.000 ore, il totale riferito a 600 ore di formazione indicato in *Tabella **1*** (colonna **A**) è stato riparametrato su **1.000 ore** (col. **B**) e si è passati a calcolare una **somma aggiuntiva** (col. **C**) **per ogni 100 ore di formazione eccedenti le 1.000 ore**;

Tabella 1: SOVVENZIONI PER SPESE DI VIAGGIO, VITTO ED ALLOGGIO, PER REGIONE DI DESTINAZIONE

Regione di origine: Puglia		Spese di viaggio (tab. 3.1)	Spese di alloggio (tab. 3.2)	Spese di vitto (tab. 3.3)	A Totale da Reg. Del. (600 ore)	B Totale riparametrato a 1.000 ore	C Indennità per ogni 100 ore di formazione aggiuntiva
Regione di destinazione:	Valle d'Aosta	€ 275,59	€ 803,84	€ 482,30	€ 1.561,73	€ 2.602,88	€ 310,07
	PA Bolzano	€ 138,10	€ 1.153,94	€ 252,45	€ 1.544,49	€ 2.574,15	€ 257,43
	PA Trento	€ 132,44	€ 788,70	€ 320,93	€ 1.242,07	€ 2.070,12	€ 214,85
	Liguria	€ 250,17	€ 741,25	€ 407,41	€ 1.398,83	€ 2.331,38	€ 278,94
	Piemonte	€ 191,31	€ 695,62	€ 521,52	€ 1.408,45	€ 2.347,42	€ 258,68
	Lombardia	€ 179,99	€ 1.229,98	€ 502,26	€ 1.912,23	€ 3.187,05	€ 322,02
	Veneto	€ 164,71	€ 700,07	€ 416,04	€ 1.280,82	€ 2.134,70	€ 231,85
	Friuli -Venezia Giulia	€ 241,12	€ 703,65	€ 616,19	€ 1.560,96	€ 2.601,60	€ 297,34
	Emilia- Romagna (*)	€ 140,37	€ 967,41	€ 514,94	€ 1.622,72	€ 2.704,53	€ 268,74
	Toscana	€ 212,82	€ 1.227,68	€ 200,21	€ 1.640,71	€ 2.734,52	€ 297,67
	Marche	€ 107,54	€ 601,19	€ 480,95	€ 1.189,68	€ 1.982,80	€ 198,72
	Abruzzo	€ 93,05	€ 578,51	€ 433,27	€ 1.104,83	€ 1.841,38	€ 182,05
	Umbria	€ 156,78	€ 628,23	€ 641,87	€ 1.426,88	€ 2.378,13	€ 248,51
	Lazio (**)	€ 113,20	€ 1.229,68	€ 596,60	€ 1.939,48	€ 3.232,47	€ 301,22
	Campania	€ 89,20	€ 930,19	€ 298,90	€ 1.318,29	€ 2.197,15	€ 209,23
	Molise	€ 70,30	€ 519,08	€ 638,86	€ 1.228,24	€ 2.047,07	€ 190,25
	Basilicata	€ 55,47	€ 684,62	€ 205,47	€ 945,56	€ 1.575,93	€ 146,96
	Puglia	€ -	€ 607,95	€ 440,97	€ 1.048,92	€ 1.748,20	€ -
	Calabria	€ 69,05	€ 575,50	€ 487,71	€ 1.132,26	€ 1.887,10	€ 176,94
	Sicilia	€ 147,61	€ 988,35	€ 359,11	€ 1.495,07	€ 2.491,78	€ 254,29
	Sardegna	€ 279,42	€ 600,62	€ 256,27	€ 1.136,31	€ 1.893,85	€ 254,49

(*) compreso lo stato di San Marino. (**) compreso lo stato della Città del Vaticano

Fonte: Elaborazioni ARTI su Reg. Del. UE n. 2019/679

Al fine di agevolare la quantificazione delle indennità rispetto alla durata dei corsi espressa in ore, si riportano in **Tabella 2** gli importi per i Master *post-lauream* sino ad una durata di 2.500 ore:



Tabella 2: CALCOLO DELLE SOVVENZIONI PER SPESE DI VIAGGIO, VITTO ED ALLOGGIO, PER REGIONE DI DESTINAZIONE FINO A 2.500 ORE

Regione di origine: Puglia	1.100 ore	1.200 ore	1.300 ore	1.400 ore	1.500 ore	1.600 ore	1.700 ore	1.800 ore	1.900 ore	2.000 ore	2.100 ore	2.200 ore	2.300 ore	2.400 ore	2.500 ore
Regione di destinazione:															
Valle d'Aosta	€ 2.912,95	€ 3.223,01	€ 3.533,08	€ 3.843,14	€ 4.153,21	€ 4.463,27	€ 4.773,34	€ 5.083,40	€ 5.393,47	€ 5.703,53	€ 6.013,60	€ 6.323,66	€ 6.633,73	€ 6.943,79	€ 7.253,86
PA Bolzano	€ 2.831,58	€ 3.089,01	€ 3.346,44	€ 3.603,87	€ 3.861,30	€ 4.118,73	€ 4.376,16	€ 4.633,59	€ 4.891,02	€ 5.148,45	€ 5.405,88	€ 5.663,31	€ 5.920,74	€ 6.178,17	€ 6.435,60
PA Trento	€ 2.284,97	€ 2.499,82	€ 2.714,67	€ 2.929,52	€ 3.144,37	€ 3.359,22	€ 3.574,07	€ 3.788,92	€ 4.003,77	€ 4.218,62	€ 4.433,47	€ 4.648,32	€ 4.863,17	€ 5.078,02	€ 5.292,87
Liguria	€ 2.610,32	€ 2.889,26	€ 3.168,20	€ 3.447,14	€ 3.726,08	€ 4.005,02	€ 4.283,96	€ 4.562,90	€ 4.841,84	€ 5.120,78	€ 5.399,72	€ 5.678,66	€ 5.957,60	€ 6.236,54	€ 6.515,48
Piemonte	€ 2.606,10	€ 2.864,78	€ 3.123,46	€ 3.382,14	€ 3.640,82	€ 3.899,50	€ 4.158,18	€ 4.416,86	€ 4.675,54	€ 4.934,22	€ 5.192,90	€ 5.451,58	€ 5.710,26	€ 5.968,94	€ 6.227,62
Lombardia	€ 3.509,07	€ 3.831,08	€ 4.153,10	€ 4.475,11	€ 4.797,13	€ 5.119,14	€ 5.441,16	€ 5.763,17	€ 6.085,19	€ 6.407,20	€ 6.729,22	€ 7.051,23	€ 7.373,25	€ 7.695,26	€ 8.017,28
Veneto	€ 2.366,55	€ 2.598,40	€ 2.830,25	€ 3.062,10	€ 3.293,95	€ 3.525,80	€ 3.757,65	€ 3.989,50	€ 4.221,35	€ 4.453,20	€ 4.685,05	€ 4.916,90	€ 5.148,75	€ 5.380,60	€ 5.612,45
Friuli Venezia Giulia	€ 2.898,94	€ 3.196,28	€ 3.493,62	€ 3.790,96	€ 4.088,30	€ 4.385,64	€ 4.682,98	€ 4.980,32	€ 5.277,66	€ 5.575,00	€ 5.872,34	€ 6.169,68	€ 6.467,02	€ 6.764,36	€ 7.061,70
Emilia Romagna (*)	€ 2.973,27	€ 3.242,00	€ 3.510,74	€ 3.779,47	€ 4.048,21	€ 4.316,94	€ 4.585,68	€ 4.854,41	€ 5.123,15	€ 5.391,88	€ 5.660,62	€ 5.929,35	€ 6.198,09	€ 6.466,82	€ 6.735,56
Toscana	€ 3.032,18	€ 3.329,85	€ 3.627,51	€ 3.925,18	€ 4.222,84	€ 4.520,51	€ 4.818,17	€ 5.115,84	€ 5.413,50	€ 5.711,17	€ 6.008,83	€ 6.306,50	€ 6.604,16	€ 6.901,83	€ 7.199,49
Marche	€ 2.181,52	€ 2.380,23	€ 2.578,95	€ 2.777,66	€ 2.976,38	€ 3.175,09	€ 3.373,81	€ 3.572,52	€ 3.771,24	€ 3.969,95	€ 4.168,67	€ 4.367,38	€ 4.566,10	€ 4.764,81	€ 4.963,53
Abruzzo	€ 2.023,43	€ 2.205,47	€ 2.387,52	€ 2.569,56	€ 2.751,61	€ 2.933,65	€ 3.115,70	€ 3.297,74	€ 3.479,79	€ 3.661,83	€ 3.843,88	€ 4.025,92	€ 4.207,97	€ 4.390,01	€ 4.572,06
Umbria	€ 2.626,64	€ 2.875,15	€ 3.123,66	€ 3.372,17	€ 3.620,68	€ 3.869,19	€ 4.117,70	€ 4.366,21	€ 4.614,72	€ 4.863,23	€ 5.111,74	€ 5.360,25	€ 5.608,76	€ 5.857,27	€ 6.105,78
Lazio (**)	€ 3.533,69	€ 3.834,91	€ 4.136,13	€ 4.437,35	€ 4.738,57	€ 5.039,79	€ 5.341,01	€ 5.642,23	€ 5.943,45	€ 6.244,67	€ 6.545,89	€ 6.847,11	€ 7.148,33	€ 7.449,55	€ 7.750,77
Campania	€ 2.406,38	€ 2.615,61	€ 2.824,84	€ 3.034,07	€ 3.243,30	€ 3.452,53	€ 3.661,76	€ 3.870,99	€ 4.080,22	€ 4.289,45	€ 4.498,68	€ 4.707,91	€ 4.917,14	€ 5.126,37	€ 5.335,60
Molise	€ 2.237,31	€ 2.427,56	€ 2.617,80	€ 2.808,05	€ 2.998,29	€ 3.188,54	€ 3.378,78	€ 3.569,03	€ 3.759,27	€ 3.949,52	€ 4.139,76	€ 4.330,01	€ 4.520,25	€ 4.710,50	€ 4.900,74
Basilicata	€ 1.722,89	€ 1.869,84	€ 2.016,80	€ 2.163,75	€ 2.310,71	€ 2.457,66	€ 2.604,62	€ 2.751,57	€ 2.898,53	€ 3.045,48	€ 3.192,44	€ 3.339,39	€ 3.486,35	€ 3.633,30	€ 3.780,26
Puglia	€ 1.748,20	€ 1.748,20	€ 1.748,20	€ 1.748,20	€ 1.748,20	€ 1.748,20	€ 1.748,20	€ 1.748,20	€ 1.748,20	€ 1.748,20	€ 1.748,20	€ 1.748,20	€ 1.748,20	€ 1.748,20	€ 1.748,20
Calabria	€ 2.064,04	€ 2.240,97	€ 2.417,91	€ 2.594,84	€ 2.771,78	€ 2.948,71	€ 3.125,65	€ 3.302,58	€ 3.479,52	€ 3.656,45	€ 3.833,39	€ 4.010,32	€ 4.187,26	€ 4.364,19	€ 4.541,13
Sicilia	€ 2.746,07	€ 3.000,36	€ 3.254,65	€ 3.508,94	€ 3.763,23	€ 4.017,52	€ 4.271,81	€ 4.526,10	€ 4.780,39	€ 5.034,68	€ 5.288,97	€ 5.543,26	€ 5.797,55	€ 6.051,84	€ 6.306,13
Sardegna	€ 2.148,34	€ 2.402,82	€ 2.657,31	€ 2.911,79	€ 3.166,28	€ 3.420,76	€ 3.675,25	€ 3.929,73	€ 4.184,22	€ 4.438,70	€ 4.693,19	€ 4.947,67	€ 5.202,16	€ 5.456,64	€ 5.711,13

(*) compreso lo stato di San Marino. (**) compreso lo stato della Città del Vaticano

Fonte: Elaborazioni ARTI su Reg. Del. UE n. 2019/679

- per i percorsi formativi svolti all'estero, il riferimento di calcolo è contenuto nella tabella 3.5 dell'allegato IV del Regolamento Del. n. 697/2019, da cui originano le indennità indicate in Tabella *3* per un periodo di 6 mesi (col. **A**) nonché per ciascun mese aggiuntivo (col. **B**):

Tabella 3: *SOVVENZIONI PER PAESE ESTERO DI DESTINAZIONE*

Paese di destinazione:	A Indennità per 6 mesi	B Indennità per ciascun mese aggiuntivo
Austria	€ 5.382,00	€ 650,20
Belgio	€ 4.890,00	€ 585,30
Bulgaria	€ 3.377,00	€ 396,70
Cechia	€ 4.564,00	€ 546,17
Cipro	€ 4.495,00	€ 538,20
Croazia	€ 3.817,00	€ 432,00
Danimarca	€ 6.698,00	€ 808,50
Estonia	€ 4.968,00	€ 601,33
Finlandia	€ 5.982,00	€ 722,50
Francia	€ 5.873,00	€ 711,00
Germania	€ 4.939,00	€ 594,67
Grecia	€ 4.828,00	€ 576,83
Irlanda	€ 5.927,00	€ 717,30
Islanda	€ 5.358,00	€ 648,00
Lettonia	€ 4.074,00	€ 484,80
Liechtenstein	€ 6.547,00	€ 789,50
Lituania	€ 3.882,00	€ 462,30
Lussemburgo	€ 5.010,00	€ 604,00
Malta	€ 4.420,00	€ 529,00
Norvegia	€ 7.036,00	€ 847,70
Paesi Bassi	€ 5.466,00	€ 661,20
Polonia	€ 4.165,00	€ 495,50
Portogallo	€ 4.591,00	€ 549,50
Regno Unito	€ 6.525,00	€ 787,67
Romania	€ 3.596,00	€ 425,30
Slovacchia	€ 4.346,00	€ 519,20
Slovenia	€ 4.556,00	€ 545,30
Spagna	€ 5.133,00	€ 619,17
Svezia	€ 5.871,00	€ 709,30
Svizzera	€ 6.070,00	€ 700,00
Turchia	€ 4.033,00	€ 481,00
Ungheria	€ 4.231,00	€ 504,33

Fonte: Elaborazioni ARTI su Reg. Del. UE n. 2019/679

- per i percorsi formativi svolti in Paesi non UE comunque non ricompresi nella Tabella 3, verrà riconosciuta la sovvenzione più elevata ivi prevista (*Norvegia*), da rendicontare a costo reale producendo la relativa documentazione giustificativa (bonifici di pagamento e fatture).

Si evidenzia che, ai sensi della normativa fiscale vigente, l'importo del voucher è fiscalmente assimilato a reddito da lavoro dipendente; pertanto, tutti gli importi riconosciuti a ciascun beneficiario sono al lordo delle ritenute fiscali e l'Amministrazione Regionale applicherà, alla fonte, la tassazione dovuta e prevista dalla legge in vigore all'atto dell'erogazione.

I voucher saranno erogati in maniera differenziata rispetto al Reddito ISEE dichiarato e al netto della quota di cofinanziamento eventualmente dovuta, calcolata sulla base del valore ISEE dichiarato, così come di seguito dettagliato:

Valore ISEE	% Riconoscibile del Voucher
Valore < € 10.000	100%
10.001 < Valore < € 25.000	90%
25.001 < Valore < € 35.000	80%

6. PROCEDURE E CRITERI DI SELEZIONE

6.1 PROCEDURA DI SELEZIONE ADOTTATA

L'individuazione degli interventi ammissibili a contributo avverrà attraverso procedura "automatica", per cui si procederà ad istruire ciascuna proposta progettuale secondo l'ordine cronologico d'arrivo e a finanziarla sino a concorrenza delle risorse disponibili stanziate a valere sul presente Avviso.
La verifica di ammissibilità di ciascuna istanza di contributo sarà effettuata dal Dirigente della Sezione Formazione avvalendosi di un apposito Gruppo di lavoro da istituire con apposito atto dirigenziale, i cui componenti rilasceranno apposita attestazione al fine di accertare l'assenza di eventuali cause di incompatibilità e conflitti di interesse.
L'assegnazione del contributo è subordinata alla disponibilità della dotazione finanziaria al momento della ricezione dell'istanza da parte della Regione Puglia; pertanto non saranno concessi contributi parziali e, riscontrata l'incapienza delle risorse, non si darà corso alla valutazione delle ulteriori proposte pervenute.

6.2 ISTRUTTORIA E VALUTAZIONE E MODALITÀ DI ATTRIBUZIONE DEL CONTRIBUTO

In conformità alla previsione di cui ai criteri di selezione del POR Puglia 2014/2020 per il FSE approvati dal Comitato di Sorveglianza ai sensi dell'art. 110 (2), lett. a) del Reg. (UE) n. 1303/2013, come previsto dalla DGR n. 2079/2020, considerato che il presente Avviso pone in essere l'assegnazione di incentivi a persone fisiche, si procederà alla selezione delle istanze da ammettere a finanziamento operando le seguenti verifiche:

- il rispetto del termine di presentazione delle proposte previsto dall'avviso di selezione;
- l'osservanza delle modalità di presentazione delle proposte previste dall'avviso;
- la presentazione di proposte conformi ai requisiti stabiliti nel paragrafo 2.1 dell'Avviso;
- la presentazione delle proposte da parte di soggetti in possesso dei requisiti stabiliti nel paragrafo 3.1 dell'Avviso;
- la presenza di tutta la documentazione richiesta e la conformità della medesima alle prescrizioni del paragrafo 4.1 dell'Avviso ed alla normativa vigente;
- l'assenza di duplicazione di finanziamenti;

6.3 ESITI ISTRUTTORI

Sulla base delle istruttorie espletate, la Dirigente della Sezione Formazione, con propria determinazione, approverà periodicamente l'elenco delle istanze ammesse al contributo, in ordine cronologico di arrivo, ivi compresa la quantificazione del voucher ammesso e l'elenco delle istanze non ammesse con i relativi motivi di esclusione.
La pubblicazione sul BURP della Regione Puglia dell'atto dirigenziale contenente gli esiti istruttori costituisce unica notifica a tutti gli effetti di legge agli interessati.

6.4 ISTANZA DI RIESAME

Entro e non oltre il termine di dieci giorni dalla pubblicazione sul BURP della Regione Puglia dell'atto dirigenziale delle istanze ammesse al contributo, il Soggetto interessato potrà proporre istanza di riesame, presentando eventuali osservazioni a cui il Dirigente della Sezione Formazione darà riscontro adottando, se del caso, gli atti consequenziali. Si precisa che a ciascuna istanza sarà attribuito un codice pratica univoco comunicato al partecipante, pertanto qualunque informazione soggetta a pubblicazione sarà riconducibile al soggetto istante unicamente attraverso il codice stesso. L'istanza di riesame dovrà avvenire unicamente attraverso la piattaforma informatica di candidatura secondo la procedura ivi prevista.

7. EROGAZIONE DEL CONTRIBUTO

Il voucher concesso verrà erogato secondo due diverse modalità come di seguito specificato:

7.1 MODALITÀ A SALDO:

con erogazione dell'intero voucher ammesso a contributo sulla base della procedura informatica all'uopo predisposta, che prevede, entro i 30 gg. dal sostenimento dell'esame finale - e, comunque, entro e non oltre il **31/12/2024 a pena di revoca del voucher** concesso - il caricamento a sistema dei seguenti documenti:

1. attestato finale conseguito al termine del Master o certificato sostitutivo provvisorio rilasciato dall'ente erogatore del master;
2. foglio riepilogativo (Allegato ***D***) contenente il dettaglio analitico delle singole spese sostenute;
3. relativa documentazione contabile di spesa consistente nei bonifici di pagamento del costo di iscrizione al Master - o di viaggio/vitto/alloggio limitatamente ai percorsi formativi svolti in Paesi non UE, non ricompresi nella Tabella 3 - e nelle relative fatture/ricevute; tanto i bonifici quanto le fatture/ricevute devono, **a pena di revoca del voucher**, recare causale esplicita ed inequivocabilmente inerente alle sole spese ammissibili a rimborso (a titolo esemplificativo e non esaustivo: *ISCRIZIONE AL MASTER; RATA/SALDO MASTER; BIGLIETTO AEREO/TRENO/TRAM/BUS/METRO; AFFITTO PERIODO DAL … AL….; ACQUISTO ALIMENTI;*);
4. traduzione degli eventuali documenti redatti in lingua straniera, con relativa attestazione di veridicità.

7.2 MODALITÀ CON ANTICIPAZIONE:

a) Con erogazione dell'80% del valore del voucher ammesso a contributo sulla base della procedura informatica all'uopo predisposta che prevede l'invio della prima richiesta di erogazione in anticipazione, corredata dei seguenti documenti:

1. copia della ricevuta di eseguito pagamento del bonifico relativo alla I rata di iscrizione al medesimo corso e relativa ricevuta/fattura recanti causale esplicita inerente inequivocabilmente la finalità di spesa per l'iscrizione al master a pena di revoca del voucher;
2. polizza fidejussoria a garanzia dell'anticipazione erogata, emessa in digitale e corredata di autentica notarile e attestazione dei poteri di firma di chi emette la polizza stessa;

b) successiva richiesta di **erogazione del saldo pari al 20%** del valore del voucher ammesso a contributo - da trasmettere entro i 30 gg. dal sostenimento dell'esame finale e, comunque, entro e non oltre il **31/12/2024 a pena di revoca del voucher** concesso - sulla base della procedura informatica all'uopo predisposta che prevede il caricamento a sistema, dei seguenti documenti:

1. attestato finale conseguito al termine del Master o certificato sostitutivo provvisorio rilasciato dall'ente erogatore del master;
2. foglio riepilogativo (Allegato ***D***) contenente il dettaglio analitico delle singole spese sostenute;
3. relativa documentazione contabile di spesa consistente nei bonifici di pagamento del costo di iscrizione al Master - o di viaggio/vitto/alloggio limitatamente ai percorsi formativi svolti in Paesi non UE, non ricompresi nella Tabella 3 - e nelle relative fatture/ricevute; tanto i bonifici quanto le fatture/ricevute devono, **a pena di revoca del voucher**, recare causale esplicita ed inequivocabilmente inerente alle sole spese ammissibili a rimborso (a titolo esemplificativo e non esaustivo: *ISCRIZIONE AL MASTER; RATA/SALDO MASTER; BIGLIETTO AEREO/TRENO/TRAM/BUS/METRO; AFFITTO PERIODO DAL … AL….; ACQUISTO ALIMENTI;*);
4. traduzione degli eventuali documenti redatti in lingua straniera, con relativa attestazione di veridicità.

La polizza fidejussoria a garanzia dell'importo richiesto dovrà essere redatta secondo lo "*Schema di contratto fideiussorio per l'anticipazione di agevolazioni da parte della Regione Puglia*" approvato con DGR n. 1000 del 7 luglio 2016 (BURP n.85 del 20/07/2016), (allegato ***C***) e rilasciata da:

- banche o istituti di credito iscritte all'Albo delle banche presso la Banca d'Italia;
- società di assicurazione iscritte all'elenco delle imprese autorizzate all'esercizio del ramo cauzioni presso l'ISVAP;
- società finanziarie iscritte all'elenco speciale, ex art. 106 del Decreto Legislativo n. 385/1993 presso la Banca d'Italia.

Gli intermediari finanziari autorizzati devono risultare iscritti nell'elenco tenuto presso la Banca d'Italia. Si informa che l'elenco degli intermediari finanziari cancellati dal suddetto elenco su disposizione del Ministro dell'Economia e Finanze per il mancato rispetto delle disposizioni di legge è reperibile sul sito web della Banca d'Italia.

8. OBBLIGHI DEL PARTECIPANTE E CONTROLLI

8.1 OBBLIGHI DEL PARTECIPANTE

Ciascun partecipante ammesso al contributo dovrà subito dopo la pubblicazione della determinazione di ammissione a finanziamento e, comunque, entro 30 gg.:

- Completare la procedura informatica, all'uopo prevista, di sottoscrizione dell'Atto Unilaterale d'Obbligo (A.U.O.) secondo lo schema allegato (Allegato ***B***), fornendo allo stesso tempo gli estremi del proprio IBAN;
- Completare la procedura informatica, all'uopo prevista, di compilazione dei campi relativi all'attuazione fisica e agli indicatori;
- Utilizzare un conto corrente dedicato, ancorché non esclusivo, sul quale far affluire il contributo erogato dalla Regione, di cui avvalersi per la movimentazione finanziaria attinente il contributo ricevuto, garantendo per quanto concerne la gestione finanziaria e il controllo delle operazioni, ancorché in regime di UCS ex Regolamento Delegato (UE) n. 2019/697, quanto prescritto dall'art. 125 del Regolamento UE 1303/2013, in tema di mantenimento di un sistema di contabilità separata o una codificazione contabile adeguata per tutte le transazioni relative a un'operazione;
- Comunicare preventivamente e tempestivamente qualsiasi variazione delle informazioni dichiarate a Regione Puglia (recapiti, domicilio digitale, termine dell'attività, etc.), attraverso la procedura informatica a ciò dedicata;
- Conservare i documenti relativi alla certificazione delle spese, ai sensi dell'art. 140 del Reg. (UE) 1303/2013, per almeno 3 anni, decorrenti dalla data di completamento delle attività;

Si rammenta che in ogni caso **non sono ammissibili al finanziamento** le richieste di rimborso per qualsiasi pagamento:

- **eseguito per contanti;**
- **effettuato da c/c non intestati al beneficiario del finanziamento.**

Al fine di consentire la più agevole acquisizione e verifica della documentazione propedeutica all'erogazione del saldo del finanziamento assegnato dovranno essere prodotti mediante procedura informatica all'uopo predisposta, i seguenti documenti di spesa, (da riepilogare analiticamente nel dettaglio per singola spesa nell'apposito Allegato ***D***):

- **Spese di iscrizione** con documentazione (estratto c/c o ricevute eseguito bonifico + fatture/ricevute) inerente il pagamento delle spese di iscrizione al Master;
- **Spese sostenute per Master in Paesi extra UE** a seconda delle modalità di pagamento utilizzate, dovranno essere prodotte mediante procedura informatica all'uopo predisposta.

Tutte le spese devono essere pagate con mezzo esclusivamente tracciabile (Bancomat, Carta di credito, assegno, ecc.) collegato ad un conto corrente bancario o postale intestato o co-intestato al beneficiario, con dimostrazione della transazione effettuata.

Al momento della compilazione dell'A.U.O. (Allegato ***B***) **l'assegnatario del voucher è tenuto ad indicare il codice IBAN del proprio conto corrente bancario o postale, a sé intestato o co-intestato, con esclusione di IBAN collegati a carte di credito/debito prepagate e/o sistemi elettronici di pagamento (es. Paypal, etc.).**
In caso di variazione dell'IBAN, del recapito telefonico, dell'indirizzo di residenza o degli indirizzi e-mail o Pec il candidato è tenuto ad aggiornare i predetti dati in piattaforma non essendo ammissibili altri mezzi di comunicazione.

In particolare il titolare del voucher potrà utilizzare tutti i mezzi di pagamento (dettagliati seppur in maniera non esaustiva nella tabella a seguire) che consentano di verificarne la tracciabilità, avendo cura di riepilogarli analiticamente nel dettaglio nell'apposito Allegato ***D***) e di depositare agli atti - al fine di agevolare l'istruttoria delle richieste di rimborso - i corrispondenti documenti di pagamento indicati in tabella:

METODO DI PAGAMENTO	DOCUMENTAZIONE COMPROVANTE LA TRANSAZIONE EFFETTUATA, DA PRODURRE AI FINI DEL RIMBORSO
- bollettino prestampato M.A.V. - bollettino postale - vaglia	ricevuta di eseguito pagamento a mezzo bonifico del bollettino o del vaglia
- bonifico	ricevuta di eseguito pagamento del bonifico bancario comprovante (cfr.

	causale) l'avvenuta transazione (conto corrente intestato al beneficiario)
- assegno bancario - assegno postale - bancomat / postamat - Postepay Evolution - carta di credito	estratto del conto corrente intestato al titolare del voucher
- assegno circolare	copia dell'assegno + dimostrazione dell'avvenuto incasso da parte del beneficiario
- home banking	estratto del conto corrente intestato al titolare del voucher oppure stampa di ricevuta della transazione con timbro e firma della banca

I giustificativi di spesa, prodotti mediante la procedura informatica all'uopo predisposta, dovranno contenere i riferimenti dell'ordinante, del beneficiario e della causale. Nel caso in cui ne siano privi, anche solo parzialmente, il richiedente dovrà produrre ulteriore documentazione utile a ricondurre univocamente la transazione richiesta alla frequenza del percorso formativo.

Per tutti i documenti redatti in lingua straniera sarà obbligatorio produrre anche la traduzione degli stessi. La veridicità della traduzione, oltre che dagli organismi preposti, potrà essere attestata, sotto propria responsabilità ai sensi dell'art. 46 del DPR 445/2000 e nella consapevolezza del disposto di cui agli artt. 75 e 76 del citato DPR, dal candidato.

Il diritto al beneficio concesso si perde, inequivocabilmente, per mancato conseguimento del titolo finale del master; in tal caso il beneficio sarà revocato con la conseguente restituzione di quanto ricevuto.

8.2 Tracciabilità dei flussi finanziari

L'assegnatario del voucher assume gli obblighi di tracciabilità dei flussi finanziari di cui alla Legge n. 136/2010 e s.m.i., recante "Piano straordinario contro le mafie, nonché delega al governo in materia di normativa antimafia". La mancata assunzione di tale obbligo comporterà la revoca del finanziamento o l'eventuale adozione di misure alternative da parte della Regione nei casi previsti dalla normativa comunitaria.

8.3 Controlli

La Regione Puglia si riserva il diritto di esercitare, in ogni tempo e con le modalità che riterrà opportune, verifiche e controlli sulla regolarità del contributo erogato. Il partecipante si impegna a conservare e rendere disponibile la documentazione relativa all'operazione ammessa a contributo finanziato per il periodo previsto dal Reg. (UE) n. 1303/2013.
In sede di controllo, nel caso di accertamento del mancato rispetto dei requisiti di accesso alla partecipazione al presente avviso, la Regione potrà procedere, alla revoca del contributo concesso, nonché al recupero delle eventuali somme già erogate, riservandosi l'adozione di misure conseguenti al riscontro di dichiarazioni mendaci da parte dell'istante rese in violazione del DPR 445/2000.

9. REVOCA E RINUNCIA

9.1 Revoca del contributo

La Regione Puglia potrà procedere alla **revoca del contributo** finanziario qualora il destinatario incorra in:

- violazione delle disposizioni del presente Avviso, dell'Atto Unilaterale d'Obbligo, delle leggi, dei regolamenti e delle disposizioni amministrative vigenti, comunitarie, nazionali e regionali;
- false dichiarazioni e/o attestazioni riguardanti i requisiti di accesso alla partecipazione al presente avviso.
- mancata presentazione nei termini previsti dal presente avviso della richiesta di saldo e relativo rendiconto completo della documentazione necessaria.
- documentazione contabile di spesa (bonifici e/o fatture/ricevute) con causali difformi da quanto prescritto al paragrafo **7.1, N.3** e al successivo paragrafo **7.2, b), N.3.**

9.2 Rinuncia al contributo

È facoltà del percettore rinunciare alla fruizione del finanziamento; in tal caso, lo stesso dovrà comunicare tempestivamente tale volontà attraverso la procedura informatica all'uopo predisposta.

9.3 RESTITUZIONE DELLE SOMME RICEVUTE

Nel caso di revoca/rinuncia, per le quali sono già avvenute le erogazioni del voucher, il Soggetto partecipante è obbligato a restituire alla Regione le somme ricevute maggiorate, degli interessi legali come per legge, restando a totale carico del percettore medesimo tutti gli oneri relativi all'operazione.

10. INFORMAZIONE E PUBBLICITA'

10.1 INFORMAZIONE E PUBBLICITÀ

Le informazioni in ordine al bando potranno essere richieste alla Sezione Formazione attraverso il servizio on-line Richiedi Info attivo sulla pagina dell'Avviso "**PASS LAUREATI 2023**" del portale www.sistema.puglia.it.

Tale servizio può essere utilizzato previa sottoscrizione al servizio Sistema Puglia Risponde in fase di registrazione al portale Sistema Puglia (link Registrazione attivo nella parte alta della pagina principale).

L'avviso, unitamente ai suoi allegati, è prelevabile ai seguenti indirizzi Internet:

www.regione.puglia.it ;

www.sistema.puglia.it ;

https://por.regione.puglia.it/ .

11. DISPOSIZIONI FINALI

11.1 PUBBLICITÀ DEL BANDO

In attuazione di quanto disposto dal D.Lgs. n. 33/2013, il presente Avviso ed i relativi allegati sono pubblicati sul Bollettino Ufficiale della Regione Puglia e sul sito istituzionale della Regione Puglia: www.regione.puglia.it – sezione Amministrazione Trasparente.

11.2 STRUTTURA RESPONSABILE DEL PROCEDIMENTO

La Struttura responsabile del procedimento è la Regione Puglia - Sezione Formazione.
Il responsabile del procedimento fino alla fase di adozione dell'atto di ammissione a contributo è l'Avv. Monica Calzetta.
Il responsabile del procedimento per la fase di gestione è l'Avv. Christian Cavallo.
Il responsabile del procedimento per la fase di controllo è il dott. Gaetano D'Innocenzo.

11.3 RICHIESTE DI CHIARIMENTI ED INFORMAZIONI

Per ricevere assistenza sulle modalità di partecipazione all'avviso, nella pagina dell'avviso "**PASS LAUREATI 2023**" saranno attivi:

- il servizio Supporto Tecnico gestito dal Centro Servizi Sistema Puglia di InnovaPuglia Spa **esclusivamente** per le richieste di supporto tecnico circa l'utilizzo della procedura telematica;
- il servizio Richiedi Info gestito dalla Regione Puglia - **esclusivamente** per le richieste di informazioni relative all'avviso che non riguardino la procedura telematica
- FAQ – servizio attraverso il quale verranno pubblicate le domande più frequenti o significative pervenute agli uffici regionali.

Inoltre, nella stessa pagina – sezione Procedura Telematica – **sarà pubblicato il documento Iter Procedurale** che descriverà in maniera sintetica come procedere operativamente per la predisposizione.

11.4 DIRITTO DI ACCESSO

Per l'esercizio del diritto di accesso, si rinvia a quanto definito dall'art. 5 del D.Lgs. n. 33/2013 e ss.mm.ii., artt. 22 ss L. n. 241/1990, dalla L.R. n.15 del 20 giugno 2008 della Regione Puglia e dal Regolamento della Regione Puglia n. 20/2009.

11.5 TRATTAMENTO DEI DATI

Finalità: I dati forniti, contenuti nella domanda di finanziamento e nei relativi allegati, saranno utilizzati e trattati esclusivamente per le finalità connesse alla gestione del presente avviso.

Base giuridica: Il trattamento dei dati è necessario per l'esecuzione di un compito di interesse pubblico o connesso all'esercizio di pubblici poteri, ex art. 6, par. 1, lett. e) del Reg. (UE) 2016/679), di cui è investito il

titolare del trattamento, ivi incluse le finalità di archiviazione, di ricerca storica e di analisi per scopi statistici, nell'attuazione, gestione, monitoraggio del presente avviso finanziato a valere sul POR Puglia 2014-2020, pertanto non è necessaria la raccolta del consenso degli interessati.

Titolare del trattamento: Regione Puglia, con sede in Bari al Lungomare Nazario Sauro n. 33, legalmente rappresentata dal Presidente pro tempore della Giunta regionale, contattabile all'indirizzo e-mail: segreteria.presidente@regione.puglia.it .

Responsabile del trattamento: Sezione Formazione, con sede in Bari al Corso Sidney Sonnino n°177, 6° piano, 70121 - Bari, nella persona del suo dirigente pro tempore, avv. Monica Calzetta, in qualità di Designato al trattamento *ex* DGR 145/2019, con i seguenti dati di contatto: m.calzetta@regione.puglia.it , servizio.formazioneprofessionale@pec.rupar.puglia.it .

Responsabile della protezione dei dati: Il punto di contatto con il RPD è il seguente: rpd@regione.puglia.it.

Soggetti/Categorie di soggetti ai quali i dati possono essere comunicati o che possono venirne a conoscenza: i dati trattati saranno accessibili ai dipendenti della Regione Puglia autorizzati al trattamento ex art. 29 GDPR e potranno essere trattati da dipendenti e collaboratori del Titolare o da eventuali Responsabili esterni del trattamento, nella loro qualità di autorizzati al trattamento e/o di amministratori di sistema.
I dati potranno essere comunicati agli Enti Pubblici preposti per legge a consentire le verifiche dei requisiti soggettivi ed oggettivi per la partecipazione all'avviso, nonché alle autorità di controllo regionali, nazionali e comunitarie. I dati trattati figureranno in banche dati nazionali, e potranno essere trasmessi ad altri soggetti (es. controinteressati, partecipanti al procedimento, altri richiedenti) in caso di richiesta di accesso ai documenti amministrativi.

Trasferimento in Paesi Terzi: i dati personali trattati non saranno oggetto di trasferimento in Paesi terzi extraeuropei.

Presenza di processi decisionali automatizzati: il trattamento non comporta processi decisionali automatizzati, compresa la profilazione.

Modalità del trattamento: Il trattamento dei dati avviene di regola con strumenti misti digitali e cartacei) e, segnatamente, attraverso la piattaforma SistemaPuglia nel rispetto dei principi di liceità, correttezza, trasparenza, esattezza, pertinenza e non eccedenza, adottando misure di sicurezza organizzative, tecniche ed informatiche adeguate. I dati saranno archiviati presso la Sezione competente per l'operazione, nonché inseriti nelle banche dati regionali, anche per il tramite delle società in house.

Conferimento dei dati: Il conferimento dei dati ha natura facoltativa e si configura più esattamente come onere, nel senso che il candidato, se intende partecipare all'avviso, deve rendere la documentazione ed i dati richiesti dall'Amministrazione in base alla vigente normativa. Ne consegue che l'eventuale rifiuto a fornirli, determinando l'impossibilità del Titolare del trattamento ad erogare il servizio richiesto, comporta l'esclusione dai benefici di cui all'avviso pubblico, o la decadenza dalla eventuale assegnazione degli stessi.

Periodo di conservazione: Il trattamento dei dati avverrà per le finalità riguardanti il procedimento amministrativo per il quale gli stessi sono stati comunicati e per il tempo necessario a gestire il presente avviso, fermo restando che il Titolare tratterà i dati personali contenuti nei documenti relativi alle operazioni finanziate dal presente avviso per il periodo previsto dall'art. 140 del Regolamento (UE) 1303/2013 e in forma tale da consentire l'identificazione delle persone interessate solo per il periodo necessario al conseguimento delle finalità per le quali i dati sono rilevati o successivamente trattati. E' fatta salva la conservazione per periodi più lunghi per fini di archiviazione nel pubblico interesse, di ricerca scientifica o storica o a fini statistici secondo quanto previsto dall'art. 5, co. 1, lett. e) GDPR.

Diritti degli interessati: Ai sensi degli artt. 15 e seguenti del Regolamento UE 2016/679 l'interessato può esercitare i seguenti diritti, presentando apposita istanza al Titolare del trattamento, attraverso i dati di contatto del Designato al trattamento *ex* DGR 145/2019 (Dirigente della Struttura organizzativa competente per materia) come innanzi indicato, o in alternativa contattando il Responsabile della Protezione dei dati al punto di contatto come innanzi indicato:

- Diritto d'accesso: l'interessato ha il diritto di ottenere la conferma che sia o meno in corso un trattamento di dati personali che lo riguardano e, in tal caso, di ottenere l'accesso ai dati personali e alle informazioni specificate nell'art. 15 GDPR;
- Diritto di rettifica: l'interessato ha il diritto di ottenere, senza ingiustificato ritardo, la rettifica dei dati personali inesatti che lo riguardano e l'integrazione dei dati personali incompleti, anche fornendo una dichiarazione integrativa;
- Diritto alla cancellazione: l'interessato ha il diritto di ottenere, senza ingiustificato ritardo, la cancellazione dei dati personali che lo riguardano, qualora sussistano i motivi specificati nell'art. 17 GDPR;

- Diritto di limitazione di trattamento: l'interessato ha il diritto di ottenere la limitazione del trattamento quando ricorre una delle ipotesi previste dall'art. 18 GDPR;
- Diritto alla portabilità dei dati: l'interessato ha il diritto di ricevere in un formato strutturato, di uso comune e leggibile da dispositivo automatico i dati personali che lo riguardano ed ha il diritto di trasmettere tali dati ad un altro titolare del trattamento, senza impedimenti da parte del titolare del trattamento cui li ha forniti, qualora ricorrano i presupposti previsti dall'art. 20 del GDPR;
- Diritto di opposizione: l'interessato ha il diritto di opporsi in qualsiasi momento, per motivi connessi alla sua situazione particolare, al trattamento dei dati personali che lo riguardano nei casi e con le modalità previste dall'art. 21 del GDPR.

Diritto di reclamo: Gli interessati che ritengono che il presente trattamento dei dati personali avvenga in violazione di quanto previsto dal GDPR hanno il diritto di proporre reclamo al Garante per la Protezione dei dati personali, come previsto dall'art. 77 del Regolamento UE 2016/679, al seguente recapito: Piazza Venezia, 11, c.a.p. 00187 - Roma - protocollo@gpdp.it .
Gli interessati hanno altresì il diritto di adire le opportune sedi giudiziarie ai sensi dell'art. 79 del medesimo Regolamento.

12. NORME DI RINVIO

Per quanto non espressamente previsto dal presente Avviso si applicano le norme europee, nazionali e regionali vigenti e subentranti, nonché le disposizioni dei piani e programmi regionali di riferimento settoriale.

13. FORO COMPETENTE

Per tutte le controversie che si dovessero verificare in ordine all'interpretazione, esecuzione, validità ed efficacia del presente Avviso si elegge quale foro esclusivamente competente quello di Bari.

14. ELENCO ALLEGATI ALL'AVVISO

*Allegato **A)*** - DSAN PASS LAUREATI 2023 - MASTER DI TIPOLOGIA C;
*Allegato **B)*** - ATTO UNILATERALE D'OBBLIGO - PASS LAUREATI 2023;
*Allegato **C)*** - SCHEMA DI POLIZZA FIDEIUSSORIA - PASS LAUREATI 2023;
*Allegato **D)*** - RIEPILOGO DELLE SPESE RENDICONTATE AI FINI DEL RIMBORSO.

Allegato A

DICHIARAZIONE SOSTITUTIVA DI CERTIFICAZIONE

(per i Master indicati al **par. 2**, lettera **C**) dell'Avviso **Pass Laureati 2023**)

resa ai sensi dell'art. 46 del Testo Unico delle disposizioni legislative e regolamentari in materia di documentazione amministrativa approvate con D.P.R. 28 dicembre 2000 n. 445

Il/La sottoscritto/a _____ nato/a a _____ prov. _____ il _____ residente a _____ prov. _____ via _____ telefono _____, **nella sua qualità di legale rappresentante dell'Istituto di Formazione avanzata** _____

consapevole delle responsabilità e delle sanzioni penali stabilite, per le false attestazioni e le mendaci dichiarazioni, dall'art. 76 del succitato T.U. per le false attestazioni e le mendaci dichiarazioni e della decadenza dei benefici conseguenti al provvedimento emanato sulla base di dichiarazione non veritiera, ai sensi e per gli effetti dell'art. 75 del medesimo T.U.,

D I C H I A R A

di **essere in possesso di esperienza documentabile, almeno decennale, nell'erogazione - in qualità di soggetto attuatore** e non di mero partner - **di Master post-lauream rivolti esclusivamente a soggetti in possesso del diploma di laurea**, di durata non inferiore a **800 ore** di cui almeno **500 di formazione in aula**, e comunque almeno il **30 % di stage** con riferimento alla durata complessiva prevista per il master, secondo quanto riportato nella tabella che segue.

Allega alla presente dichiarazione copia leggibile del documento di identità in corso di validità.

_____ _____

(luogo e data) *(firma del legale rappresentante)*

Informativa ai sensi del GDPR (Regolamento UE 2016/679): *i dati personali raccolti saranno trattati, anche con strumenti informatici, nel rispetto della disciplina dettata dal predetto GDPR ed esclusivamente nell'ambito del procedimento per il quale la presente dichiarazione viene resa.*

Allegato A

TABELLA DI RIEPILOGO
ESPERIENZA DECENNALE NELL'EROGAZIONE DI MASTER DIRETTI ESCLUSIVAMENTE A SOGGETTI IN POSSESSO DI DIPLOMA DI LAUREA

TITOLO DEL MASTER	***DATA DI INIZIO MASTER*** *(GG/MM/AAAA)*	***DATA DI FINE MASTER*** *(GG/MM/AAAA)*	***DURATA DEL MASTER*** *(ALMENO 800 ORE, DI CUI 500 D'AULA E 30% DI STAGE)*	***PERCENTUALE DI PLACEMENT IN ESITO AL PERCORSO***

(*) Il numero delle righe può essere modificato in aumento a cura del dichiarante, in base all'esperienza posseduta

_____ _____

(luogo e data) *(firma del legale rappresentante)*

Informativa ai sensi del GDPR (Regolamento UE 2016/679): *i dati personali raccolti saranno trattati, anche con strumenti informatici, nel rispetto della disciplina dettata dal predetto GDPR ed esclusivamente nell'ambito del procedimento per il quale la presente dichiarazione viene resa.*

Allegare copia di documento di identità del dichiarante in corso di validità

Allegato B

ATTO UNILATERALE D'OBBLIGO

PER L'ASSEGNAZIONE DI VOUCHER FINALIZZATO ALLO SVOLGIMENTO DI ATTIVITÀ FORMATIVE IN ESITO AL
POC PUGLIA 2014-2020 - Asse **OT X** - Azione **10.4**

"***Interventi volti a promuovere la ricerca e per l'istruzione universitaria***"
Avviso pubblico n. ***1/POC/2023*** - ***"PASS LAUREATI 2023"***
approvato con A.D. n.…. del **…/…/2023** pubblicato sul BURP n. **…** del **…/…/2023**

Il/La sottoscritto/a _____ _____, nato a _____ (__), il __/__/____, c.f. _____, residente in _____ (___) alla via _____, n. ____, CAP _____, codice pratica _____ il quale, ai sensi e per gli effetti di quanto disposto dal D.P.R. N. 445/2000, dichiara la veridicità dei dati sopra riportati ed indica - ai fini di tutte le comunicazioni relative al presente affidamento - i seguenti domicili digitali:

PEC _____ e/o e-mail: _____,

PREMESSO

- che la Regione Puglia, c.f. 80017210727 - Sezione Formazione - Corso Sidney Sonnino n°177, 6° piano, 70121 - BARI, ha approvato con A.D. n.…. del **…/…/2023**, pubblicato sul BURP n. **…** del **…/…/2023**, l'Avviso n. 1/**POC/2023** "***PASS LAUREATI 2023***" e con A.D. n.…. del **…/…/202…**, pubblicato sul BURP n. **…** del **…/…/202…**, sono stati approvati gli elenchi delle istanze ammesse a valere sul suddetto Avviso;
- che il destinatario, come sopra individuato, risulta assegnatario di un voucher formativo - con rimborso totale o parziale delle spese di iscrizione e sovvenzione determinata secondo i massimali indicati al paragrafo ***5*** dell'avviso - indicato nel citato atto dirigenziale e di seguito specificato;

PRESO ATTO

- che le attività del progetto saranno realizzate con il cofinanziamento del POC Puglia e che, quindi, si applicano le disposizioni normative e regolamentari comunitarie, nazionali e regionali in materia di F.S.E. vigenti espressamente richiamate nel paragrafo ***A***) dell'Avviso "*RIFERIMENTI LEGISLATIVI E NORMATIVI*", che qui si intendono integralmente richiamate, fatte salve eventuali modifiche che possano essere successivamente approvate nel rispetto della normativa vigente e alla cui puntuale osservanza l'assegnatario del voucher si impegna;
- della regolamentazione regionale in materia di Formazione Professionale e, in particolare, della L.R. 7 agosto 2002 n. 15 e s.m.i., nonché delle altre norme richiamate dall'Avviso;

DICHIARA DI ESSERE A CONOSCENZA

1) che, in esito agli anzidetti elenchi, risulta destinatario di voucher formativo a rimborso totale o parziale delle spese di iscrizione e della correlata sovvenzione per costi accessori (viaggio, vitto e alloggio) calcolata sulla base delle Opzioni di Semplificazione dei Costi (o.s.c.) indicate al par. ***5*** dell'Avviso, per la frequenza del *Master post-lauream*
denominato ([1]) _____
proposto dal soggetto erogatore ([2]) _____
_____
con sede di svolgimento in ([3]) _____ (_____),
della durata complessiva di n. _____ ore;

2) che il **costo reale di iscrizione** al percorso di alta formazione sopra indicato (comprensivo di I.v.a.) è pari ad € _____ (euro _____,___) e che il **valore complessivo del relativo voucher formativo assegnato** è pari ad € _____ (euro _____,___);

3) che, **a rimborso totale o parziale delle spese di iscrizione**, saranno riconosciuti i seguenti importi massimi:
   - **per i percorsi formativi svolti sul territorio nazionale** (ivi compresi gli Stati esteri di San Marino e Città del Vaticano), il **costo reale** sino ad una concorrenza massima di **€ 7.500,00**;
   - **per i percorsi formativi svolti all'estero**, il **costo reale** sino ad una concorrenza massima di **€ 10.000,00**;

([1]) Inserire il titolo completo del percorso formativo oggetto del beneficio.
([2]) Inserire il nome dell'Università o dell'Istituto di formazione avanzata che eroga il percorso formativo
([3]) Inserire la città e la nazione in cui si svolge il percorso formativo, ivi compresa la fase di stage o tirocinio

4) che, relativamente alle **spese di viaggio, vitto e alloggio interregionali e transnazionali**, è stata individuata e quantificata **l'ulteriore sovvenzione determinata sulla base di opzioni di semplificazione dei costi e secondo i massimali dettagliatamente indicati nelle Tabelle n. 1, 2 e 3** del par. ***5*** dell'Avviso.
   Il valore di detta "**sovvenzione**" differisce in base alla regione in cui si svolge la formazione (destinazione) e alla regione di origine del destinatario, mentre le indennità transnazionali sono determinate in base al Paese di destinazione, secondo i seguenti importi massimi:
   - ✓ **per i percorsi formativi svolti sul territorio nazionale**, l'importo della sovvenzione è calcolato secondo i criteri indicati nelle **Tabelle *1*** e ***2*** - paragrafo ***5*** *RISORSE DISPONIBILI E VINCOLI FINANZIARI* - dell'Avviso, riparametrati sulla base di almeno **1.000 ore** di formazione ed eventualmente incrementati della relativa **indennità aggiuntiva per ogni 100 ore di formazione eccedenti le 1.000 ore**;
   - ✓ **per i percorsi formativi svolti all'estero** (UE), il riferimento di calcolo è contenuto nella **Tabella *3*** - paragrafo ***5*** *RISORSE DISPONIBILI E VINCOLI FINANZIARI*;
   - ✓ **per i percorsi formativi svolti in Paesi non UE** e, comunque, **non ricompresi nella Tabella 3, verrà riconosciuta la sovvenzione più elevata prevista in Tabella** (*NORVEGIA:* € 7.036,00 + 847.70 ogni 100 ore aggiuntive) **da rendicontare a costo reale**;
5) che le somme per i costi riconosciuti e definiti secondo le modalità di cui innanzi, saranno erogate al netto della quota di cofinanziamento eventualmente dovuta, calcolata sulla base del valore ISEE presentato, così come di seguito dettagliato:
   In caso di **valore ISEE** da € **0,00** ad € **10.000,00** sarà **riconosciuto il 100% dei costi;**
   In caso di **valore ISEE** da € **10.000,01** ad € **25.000,00** sarà **riconosciuto il 90% dei costi;**
   In caso di **valore ISEE** da € **25.000,01** ad € **35.000,00** sarà **riconosciuto l'80% dei costi;**
6) che le spese sostenute in valuta differente dall'euro devono essere accompagnate da dichiarazioni sostitutive di atto notorio attestanti il controvalore espresso in euro dell'importo pagato ed il cambio.
7) che, **ai sensi della normativa fiscale vigente, l'importo erogato è fiscalmente assimilato a reddito da lavoro dipendente; pertanto tutti gli importi riconosciuti a ciascun beneficiario sono al lordo delle ritenute fiscali e l'Amministrazione Regionale applicherà, alla fonte, la tassazione dovuta e prevista dalla legge in vigore all'atto dell'erogazione.** In aggiunta, nell'ipotesi in cui debba procedersi ad una eventuale restituzione di importi non ammessi, si precisa che il calcolo va effettuato sulla base dell'importo già erogato "al lordo" delle ritenute effettuate.
8) che **non sono ammissibili al finanziamento le richieste di rimborso per qualsiasi pagamento**:
   - eseguito per **contanti**;
   - effettuato da **c/c non intestati al beneficiario** del finanziamento.
9) che il contributo previsto potrà essere erogato in una delle seguenti modalità:

9.1 MODALITÀ A SALDO:

con erogazione dell'intero voucher ammesso a contributo sulla base della procedura informatica all'uopo predisposta, che prevede, entro i 30 gg. dal sostenimento dell'esame finale e, comunque, entro e non oltre il **31/12/2024 a pena di revoca** del voucher concesso, il caricamento a sistema dei seguenti documenti:

1. attestato finale conseguito al termine del Master;
2. foglio riepilogativo (Allegato ***D***) contenente il dettaglio analitico delle singole spese sostenute;
3. relativa documentazione contabile di spesa consistente nei bonifici di pagamento del costo di iscrizione al Master - o di viaggio/vitto/alloggio limitatamente ai percorsi formativi svolti in Paesi non UE, non ricompresi nella Tabella 3 - e nelle relative fatture/ricevute; tanto i bonifici quanto le fatture/ricevute devono, **a pena di revoca del voucher**, recare causale esplicita ed inequivocabilmente inerente alle sole spese ammissibili a rimborso (a titolo esemplificativo e non esaustivo: *ISCRIZIONE AL MASTER; RATA/SALDO MASTER; BIGLIETTO AEREO/TRENO/TRAM/BUS/METRO; AFFITTO PERIODO DAL … AL….; ACQUISTO ALIMENTI;*);
4. traduzione degli eventuali documenti redatti in lingua straniera, con relativa attestazione di veridicità.

9.2 MODALITÀ CON ANTICIPAZIONE:

a) Con erogazione dell'80% del valore del voucher ammesso a contributo sulla base della procedura informatica all'uopo predisposta che prevede l'invio della prima richiesta di erogazione in anticipazione, corredata dei seguenti documenti:

1. Copia della ricevuta di eseguito pagamento del bonifico relativo alla I rata di iscrizione al medesimo corso e relativa ricevuta/fattura recanti causale esplicita inerente inequivocabilmente la finalità di spesa per l'iscrizione al master a pena di revoca del voucher;
2. Polizza fidejussoria a garanzia dell'anticipazione erogata, emessa in digitale e corredata di autentica notarile e attestazione dei poteri di firma di chi emette la polizza stessa;
   Gli intermediari finanziari autorizzati devono risultare iscritti nell'elenco tenuto presso la Banca d'Italia. Si informa che l'elenco degli intermediari finanziari cancellati dal suddetto elenco su disposizione del Ministro dell'Economia e Finanze per il mancato rispetto delle disposizioni di legge è reperibile sul sito web della Banca di Italia.

   La polizza dovrà avere efficacia e validità almeno fino allo scadere del **ventiquattresimo mese successivo al termine di ultimazione delle attività formative**. In ogni caso la polizza potrà essere svincolata con esito positivo e previa apposita dichiarazione liberatoria rilasciata dalla Regione Puglia, **non prima del 1° marzo dell'anno contabile successivo a quello in cui la domanda di saldo collegata all'operazione sarà inclusa in una domanda di pagamento inoltrata ai Servizi della Commissione Europea**.

b) successiva richiesta di **erogazione del saldo pari al 20%** del valore del voucher ammesso a contributo - da trasmettere entro i 30 gg. dal sostenimento dell'esame finale e, comunque, entro e non oltre il **31/12/2024** a pena di revoca del voucher concesso - sulla base della procedura informatica all'uopo predisposta che prevede il caricamento a sistema, dei seguenti documenti:

1. attestato finale conseguito al termine del Master o certificato sostitutivo provvisorio rilasciato dall'ente erogatore del master;
2. foglio riepilogativo (Allegato ***D***) contenente il dettaglio analitico delle singole spese sostenute;
3. relativa documentazione contabile di spesa consistente nei bonifici di pagamento del costo di iscrizione al Master - o di viaggio/vitto/alloggio limitatamente ai percorsi formativi svolti in Paesi non UE, non ricompresi nella Tabella 3 - e nelle relative fatture/ricevute; tanto i bonifici quanto le fatture/ricevute devono, **a pena di revoca del voucher**, recare causale esplicita ed inequivocabilmente inerente alle sole spese ammissibili a rimborso (a titolo esemplificativo e non esaustivo: *ISCRIZIONE AL MASTER; RATA/SALDO MASTER; BIGLIETTO AEREO/TRENO/TRAM/BUS/METRO; AFFITTO PERIODO DAL … AL….; ACQUISTO ALIMENTI;*);
4. traduzione degli eventuali documenti redatti in lingua straniera, con relativa attestazione di veridicità.

Il rimborso a saldo del voucher diventa certo solo ad esito istruttorio positivo di pertinenza e congruità della spesa sostenuta.

La richiesta di rimborso del saldo va effettuata, pena la decadenza del beneficio, entro 30 giorni dalla data di conseguimento del titolo finale e, comunque, entro e non oltre il 31/12/2024.

10) che ciascun destinatario ammesso al finanziamento deve **utilizzare esclusivamente la modulistica** allegata all'Avviso e pubblicata sul portale SistemaPuglia anche in formato editabile, attenendosi alle norme di gestione e rendicontazione indicate al paragrafo ***8*** dell'Avviso - ***OBBLIGHI DEL PARTECIPANTE E CONTROLLI*** ;
11) che per i pagamenti di spese rimborsabili a costo reale, pena il non riconoscimento della spesa, si richiede l'utilizzo di metodo di pagamento tracciabile (POS, Carta di credito, ecc…) con dimostrazione della transazione. Per i pagamenti effettuati con l'home banking e per tutti i mandati di pagamento va inserito il riferimento al TRN (*transaction reference number*) oppure al "*transaction id*" oppure "*end to end id*" o equivalente per aver contezza dell'effettivo pagamento;
12) che in ogni caso i giustificativi di spesa dovranno contenere i riferimenti dell'ordinante, del destinatario e della causale. Nel caso in cui il giustificativo sia privo, anche solo parzialmente, di detti riferimenti, il richiedente dovrà produrre anche altra documentazione utile a ricondurre univocamente la transazione all'agevolazione richiesta.
    In aggiunta, a pena di revoca del voucher, tutti i bonifici di pagamento e le relative fatture/ricevute devono recare causale esplicita, idonea ed inerente inequivocabilmente alla finalità di spesa (iscrizione al master).
13) che, ove il soggetto erogatore del percorso formativo sia tenuto al rilascio di fattura, ricevuta o altro documento fiscalmente valido, oltre alla documentazione precedentemente elencata dovrà essere obbligatoriamente trasmesso anche il relativo documento fiscale;
14) che per poter essere ammessi a rimborso, tutti i pagamenti devono essere effettuati utilizzando un conto corrente bancario o postale, **intestato o cointestato al destinatario**;

15) che per tutti i documenti redatti in lingua straniera sarà obbligatorio produrre anche la traduzione degli stessi. La veridicità della traduzione, oltre che dagli organismi preposti, potrà essere attestata, sotto propria responsabilità ai sensi dell'art. 46 del DPR 445/2000 e nella consapevolezza del disposto di cui agli artt. 75 e 76 del citato DPR, dal candidato;

16) che, in ogni caso, il contributo verrà erogato unicamente con una delle seguenti modalità:
   - accredito su conto corrente bancario o postale, intestato o cointestato al destinatario;
   - accredito su carta prepagata collegata ad un conto corrente bancario, intestato o cointestato al destinatario (non sono ammesse Postepay prive del codice IBAN o Paypal);

17) **che non sarà possibile, pena la decadenza dalla fruizione della sovvenzione, frequentare un percorso formativo diverso da quello per cui è stato assegnato il beneficio**;

18) che in caso di annullamento e soppressione del percorso formativo, ovvero non ammissione allo stesso del candidato, o per ogni ulteriore motivo che non ne consenta la partecipazione, il destinatario decadrà dal beneficio;

19) che sono ammissibili le variazioni relative al calendario, alla sede, allo stage e alla edizione del master, che dovessero rendersi necessarie per esigenze organizzative legate al percorso formativo o aziendali legate allo stage, a condizione che siano preventivamente comunicate alla Sezione Formazione della Regione Puglia con apposita nota adeguatamente motivata - con indicazione specifica e dettagliata della circostanza che le ha causate - da trasmettere mediante piattaforma elettronica;

20) che gli eventuali costi di iscrizione e trasporto pubblico (per i Master in Paesi extra UE) che eccedano gli importi massimi elencati al punto 3) restano ad esclusivo carico del richiedente;

21) che tutte le attività del percorso formativo (incluso l'esame finale) dovranno concludersi entro e non oltre la data perentoria del **31/12/2024**; **in ogni caso l'attestazione relativa al titolo finale conseguito, unitamente alla richiesta di rimborso finale, dovrà essere trasmessa entro il 31/12/2024**, pena la decadenza dalla fruizione del contributo;

22) che le attività ed il contributo oggetto del presente atto potranno essere oggetto di verifiche e di controlli anche successivamente alla chiusura e definizione amministrativa degli stessi, il cui esito potrà determinare, da parte delle Amministrazioni competenti, l'emanazione di provvedimenti di autotutela amministrativa nonché, nei casi previsti, segnalazioni alle competenti Autorità giudiziarie;

23) che le dichiarazioni sostitutive presentate, sono sottoposte a controlli e verifiche da parte della Regione Puglia secondo le modalità e condizioni previste dagli articoli 71 e 72 del DPR 445/2000. E' disposta la decadenza dalla sovvenzione per voucher formativo di cui al presente avviso qualora dai controlli effettuati ai sensi del DPR 445/2000 emerga la non veridicità delle dichiarazioni, fatte salve le disposizioni penali vigenti in materia;

24) che il soggetto destinatario del presente intervento solleva la Regione da qualsiasi responsabilità civile derivante dall'esecuzione delle attività formative svolte, oggetto del contributo concesso, anche nei confronti di terzi, e per eventuali conseguenti richieste di danni nei confronti della Regione. Inoltre, il soggetto destinatario si impegna a risarcire la Regione da qualsivoglia danno causato dalla mancata osservanza degli obblighi assunti e derivanti in conseguenza del presente Atto di Impegno;

SI IMPEGNA

25) ad osservare, senza riserve, tutte le condizioni riportate nel presente atto;

26) a comunicare formale rinuncia all'erogazione del contributo qualora, per qualsivoglia motivazione, si ritrovasse nell'impossibilità di frequentare il percorso formativo prescelto;

27) fermo restando quanto previsto ai punti che precedono, a restituire l'importo già ricevuto a titolo di acconto qualora dovesse verificarsi una delle seguenti ipotesi:
   a. annullamento e soppressione del percorso formativo o per ogni ulteriore motivo che non ne consenta la partecipazione;
   b. mancato conseguimento del titolo finale;
   c. beneficio di altri finanziamenti e borse di studio pubblici o privati **a copertura totale** o **a copertura parziale**, riferiti al medesimo Master;
   d. protrarsi delle attività previste dal percorso formativo prescelto oltre il termine del **31/12/2024**;

Allegato B

e. documentazione contabile di spesa (bonifici e/o fatture/ricevute) con causali difformi da quanto prescritto al paragrafo **7.1, N.3** e al successivo paragrafo **7.2, b), N.3**.

28) ad utilizzare esclusivamente la modulistica allegata all'Avviso, in osservanza di **modalità** e **tempi** specificati e dettagliati al par. ***8*** - ***OBBLIGHI DEL PARTECIPANTE E CONTROLLI*** - dell'Avviso;

29) a comunicare tempestivamente eventuali variazioni del percorso formativo tramite il portale telematico;

30) a restituire all'Amministrazione Regionale tutte le economie di spesa calcolate come differenza tra l'importo ricevuto in termini di acconto e l'importo delle spese effettivamente sostenute e rendicontate; in caso di ritardato rimborso delle economie di gestione, o comunque di somme dovute in restituzione, l'importo dovrà essere restituito maggiorato degli interessi legali. Dell'avvenuta restituzione dovrà essere data evidenza in fase di rendicontazione finale dell'attività;

INOLTRE, PRENDE ATTO CHE

31) non è consentita la presentazione di rendicontazioni aggiuntive, sostitutive o integrative a quelle finali, salvo che siano autorizzate dalla Sezione competente della Formazione della Regione Puglia e richieste entro la data di chiusura del programma (31/12/2024);

32) il presente atto di impegno spiega efficacia fino alla data del **31/12/2024**.

33) Per eventuali controversie è competente in via esclusiva il Foro di **BARI**.

Il presente atto, composto da n. _5_ pagine, è esente da ogni tipo di imposta o tassa, ai sensi dell'art. 5, comma 5 della legge 21 dicembre 1978, n. 845

Letto confermato e sottoscritto in unico originale ad unico effetto.

Bari, _____

L'assegnatario del voucher - destinatario dell'intervento

_____

CLAUSOLA DI ESONERO DI RESPONSABILITÀ

L'assegnatario del voucher destinatario dell'intervento solleva la Regione da qualsiasi responsabilità civile derivante dall'esecuzione delle attività approvate, oggetto del contributo concesso nei confronti dei terzi e per eventuali conseguenti richieste di danni nei confronti della Regione. La responsabilità relativa ai rapporti di lavoro del personale impegnato e ai contratti a qualunque titolo stipulati tra l'assegnatario/eventuali soggetti da questo delegati e terzi fanno capo in modo esclusivo al destinatario di voucher che esonera, pertanto, espressamente la Regione da ogni controversia, domanda, chiamata in causa, ragione e pretesa dovesse insorgere. L'assegnatario del voucher si impegna, altresì, a risarcire la Regione da qualsivoglia danno causato dalla mancata osservanza degli obblighi assunti e derivanti in conseguenza del presente Atto unilaterale.

Per espressa accettazione

L'assegnatario del voucher - destinatario dell'intervento

_____

Allegato C

SCHEMA DI POLIZZA FIDEIUSSORIA AVVISO PUBBLICO "*PASS LAUREATI 2023*"
- VOUCHER PER LA FORMAZIONE POST-UNIVERSITARIA -

SPETT.LE **REGIONE PUGLIA**
DIPARTIMENTO POLITICHE DEL LAVORO,
ISTRUZIONE E FORMAZIONE
SEZIONE FORMAZIONE
CORSO S. SONNINO N°177, 6° PIANO
70121 BARI

Premesso che:

a) con A.D. n…**……** del **…/…/202…**, pubblicato sul BURP n…**.** del **…/…/202…**, è stato approvato l'elenco dei soggetti ammessi in esito all'Avviso Pubblico n. 1/**POC/2023** "***PASS LAUREATI 2023***" - *VOUCHER PER LA FORMAZIONE POST-UNIVERSITARIA*, con assegnazione in favore del soggetto beneficiario Sig./sig.ra _____ di un voucher del valore di € _____;

b) la concessione e la revoca anche parziale del beneficio concesso, previste dall'Avviso Pubblico n. 1/**POC/2023** "***PASS LAUREATI 2023***" - *VOUCHER PER LA FORMAZIONE POST-UNIVERSITARIA* pubblicato sul BURP n…**.** del **…/…/202…** sono regolamentate nell'Atto Unilaterale d'Obbligo sottoscritto in data **__/__/202__** e, laddove non previsto, sono disciplinate da specifica normativa, nonché dalle disposizioni di legge sulle fattispecie di revoca dei contributi pubblici e relative circolari esplicative;

c) Il/la sig./ra _____ (in seguito indicato per brevità "**Contraente**"), residente in _____ al n.____ di _____, codice fiscale _____, nell'ambito del citato Avviso e con Determinazione Dirigenziale di cui al precedente punto ***a)*** è risultato beneficiario del c.d. voucher formativo (*1*), per il quale è stato assegnato un contributo complessivo di Euro _____ (di cui € _____ per spese di iscrizione, oltre alla sovvenzione di € _____) da corrispondere in n. 2 quote;

d) la prima quota di contributo può essere erogata a titolo di anticipazione su richiesta del "Contraente", previa presentazione di fidejussione bancaria o polizza assicurativa o fidejussoria irrevocabile, incondizionata ed escutibile a prima richiesta, d'importo pari alla somma da erogare e della durata indicata al successivo art. 2, a garanzia dell'eventuale richiesta di restituzione della somma stessa più interessi e spese che risulteranno dovute secondo le condizioni, i termini e le modalità stabiliti dalla normativa, in conformità con i sopra richiamati provvedimenti amministrativi;

e) il Contraente intende richiedere l'anticipazione della prima quota del beneficio concesso per l'importo di € _____, corrispondente all'80% del contributo assegnato con Atto Dirigenziale di cui al precedente punto ***a)***;

f) il presente atto è redatto in conformità alle disposizioni contenute nelle norme e negli atti presupposti, come sopra meglio indicati, nonché allo schema di garanzia fidejussoria previsto dalla Deliberazione di Giunta Regionale n. 1000 del 07/07/2016, pubblicata nel Bollettino Ufficiale della Regione Puglia n. 85 del 20/07/2016;

g) La Banca/Società di assicurazione/Società finanziaria *(2)* ha preso visione del piano di formazione approvato con Determinazione Dirigenziale di cui al precedente punto ***a***) e dei relativi atti presupposti e conseguenti, ed è perfettamente al corrente di tutte le condizioni di revoca del contributo, così come riportate nello stesso Atto e nella relativa normativa di riferimento;

h) alle garanzie a favore della Regione Puglia - Dipartimento Politiche del Lavoro, Istruzione e Formazione - Sezione Formazione e di cui al presente atto, si applica la normativa prevista dall'articolo 1 della legge 10 giugno 1982 n. 348 e dall'art. 24, commi 32 e 33, della legge 27 dicembre 1997 n. 449, così come interpretato dall'art. 3, comma 8, della legge 23 luglio 2009 n. 99 e relativi ss.mm.ii.;

i) la Regione Puglia si riserva, a proprio insindacabile giudizio, di non accettare le garanzie offerte da Banche / Società di Assicurazione / Società finanziarie con le quali siano in corso liti o contenziosi con la Banca d'Italia, con le quali siano insorte liti o contenziosi in relazione all'obbligo di restituzione alla Regione stessa di anticipazioni relative a pregressi e distinti rapporti di finanziamento; analoga facoltà è riservata alla Regione per il caso in cui tali liti siano insorte con società da queste controllate o loro controllanti, ovvero appartenenti allo stesso gruppo industriale; nel caso di Società che operino in regime di libera prestazione di servizi, le imprese interessate, prima di ottenere il rilascio di una garanzia, sono tenute ad acquisire il preventivo parere favorevole di gradimento del soggetto garante da parte della Regione Puglia;

j) la Banca _____ /Società di assicurazione _____ /Società finanziaria _____ *(2)* ha sempre onorato i propri impegni con l'Ente garantito;

TUTTO CIÒ PREMESSO

La sottoscritta _____ *(2)* (in seguito indicata per brevità "Società") con sede legale in _____, iscritta nel Repertorio Economico Amministrativo al n. _____, iscritta all'albo/elenco _____ *(3)*, a mezzo dei sottoscritti signori:
_____ nato a _____ il _____;
_____ nata a _____ il _____;
nella loro rispettiva qualità di _____, domiciliata presso _____; casella di P.E.C. _____;
dichiara di costituirsi con il presente atto fidejussore nell'interesse del Contraente ed a favore della Regione Puglia – Dipartimento Politiche del Lavoro, Istruzione e Formazione - Sezione Formazione (in seguito indicato per brevità "Ente garantito"), per la restituzione dell'anticipazione di cui in premessa, fino alla concorrenza dell'importo di Euro _____ (Euro _____) corrispondente alla prima (**1^**) quota di contributo, maggiorata degli interessi pari al tasso ufficiale di riferimento (TUR) vigente alla data di stipula del finanziamento, incrementato di cinque punti percentuali, decorrenti dalla data dell'erogazione dell'anticipazione a quella del rimborso, alle seguenti

CONDIZIONI GENERALI

ARTICOLO 1 - <u>OGGETTO DELLA GARANZIA</u>
La premessa forma parte integrante del presente atto. La "Società" garantisce irrevocabilmente ed incondizionatamente all'"Ente garantito" nei limiti della somma indicata nelle conclusioni delle premesse, la restituzione della somma complessiva di Euro _____ erogata a titolo di anticipazione al "Contraente".
Tale importo sarà automaticamente maggiorato degli interessi pari al tasso ufficiale di riferimento (TUR) vigente alla data di stipula del finanziamento, maggiorato di cinque punti percentuali, decorrenti dalla data dell'erogazione dell'anticipazione a quella del rimborso.

ARTICOLO 2 - <u>DURATA DELLA GARANZIA E SVINCOLO</u>
La garanzia ha durata ed efficacia fino allo scadere del ventiquattresimo mese successivo al termine di ultimazione delle attività formative approvate con Atto Dirigenziale di cui al precedente punto ***a)***, pertanto fino al _____.
In ogni caso la polizza potrà essere svincolata con esito positivo e previa apposita dichiarazione liberatoria rilasciata dalla Regione Puglia, non prima del 1° marzo dell'anno contabile successivo a quello in cui la domanda di saldo collegata all'operazione sarà inclusa in una domanda di pagamento inoltrata ai Servizi della Commissione Europea.
Decorsa tale ultima scadenza, la garanzia cesserà decadendo automaticamente e ad ogni effetto. La garanzia sarà svincolata prima di tale scadenza dal"Ente garantito" alla data in cui sia certificata con esito positivo la compiuta realizzazione dello stato di avanzamento corrispondente all'importo delle erogazioni percepite e l'assenza di cause e/o atti idonei a determinare l'assunzione di un provvedimento di revoca e l'"Ente garantito" provveda conseguentemente alla comunicazione di svincolo ai soggetti interessati.

ARTICOLO 3 - PAGAMENTO DEL RIMBORSO E RINUNCE

La "Società" s'impegna ad effettuare il rimborso a prima e semplice richiesta scritta dell'"Ente garantito", formulata con l'indicazione dell'inadempienza riscontrata da parte dello stesso "Ente garantito" anche precedentemente all'adozione di un formale provvedimento di revoca del contributo, non oltre 45 (quarantacinque) giorni dalla ricezione di detta richiesta, cui peraltro non potrà opporre alcuna eccezione anche in caso che il "Contraente" risulti insolvente, segnalato alla CRIF, sottoposto a procedure espropriative o alla procedura di cui alla legge n° 3 del 27 gennaio 2012.

La richiesta di rimborso dovrà essere fatta dall'"Ente garantito" a mezzo posta elettronica certificata intestata alla "Società", così come risultante dalla premessa, o tramite Raccomandata A.R.

La "Società" rinuncia formalmente ed espressamente al beneficio della preventiva escussione di cui all'art. 1944 cod. civ., volendo ed intendendo restare obbligata in solido con il "Contraente" e, nell'ambito del periodo di durata della garanzia di cui all'articolo 2, rinuncia sin da ora ad eccepire la decorrenza del termine di cui all'art. 1957 cod. civ. Nel caso di ritardo nella liquidazione dell'importo garantito, comprensivo di interessi, la "Società" corrisponderà i relativi interessi moratori in misura pari al tasso ufficiale di riferimento (TUR), maggiorato di cinque punti, con decorrenza dal quarantaseiesimo giorno successivo a quello della ricezione della richiesta di escussione, senza necessità di costituzione in mora.

Restano salve le azioni di legge nel caso in cui le somme pagate ai sensi del presente articolo risultassero, parzialmente o totalmente, non dovute.

ARTICOLO 4 - INEFFICACIA DI CLAUSOLE LIMITATIVE DELLA GARANZIA

Sono da considerare inefficaci eventuali limitazioni dell'irrevocabilità, incondizionabilità ed escutibilità a prima richiesta della presente fidejussione.

Le clausole di cui al presente articolo, per quanto possa occorrere, vengono approvate ai sensi degli artt. 1341 e 1342 cod. civ.

ARTICOLO 5 - REQUISITI SOGGETTIVI

La "Società" dichiara, secondo il caso, di:

a) possedere alternativamente i requisiti soggettivi previsti ai sensi dell'art. 1 della legge 10 giugno 1982 n. 348 o dall'art. 107 del D.Lgs. del 1° settembre 1993, n. 385 e s.m. e i.:
   1) se Banca, di essere iscritto all'Albo presso la Banca d'Italia;
   2) se Impresa di assicurazione, di essere inserita nell'elenco delle imprese autorizzate all'esercizio del ramo cauzioni presso l'IVASS (già l'ISVAP);
   3) se Società finanziaria, di essere inserita nell'albo di cui all'art. 106, del d.lgs. n. 385/1993 e s.m. e i. presso la Banca d'Italia.

b) di non essere stato, anche solo temporaneamente, inibito ad esercitare la propria attività sul territorio nazionale dalle competenti Autorità nazionali o comunitarie.

ARTICOLO 6 - SURROGAZIONE

La "Società" è surrogata, nei limiti delle somme corrisposte al"Ente garantito" in tutti i diritti, ragioni ed azioni di quest'ultimo verso il "Contraente", i suoi successori ed aventi causa a qualsiasi titolo, ai sensi dell'art. 1949 c.c.

ARTICOLO 7 - FORMA DELLE COMUNICAZIONI ALLA "SOCIETÀ"

Tutti gli avvisi, comunicazioni e notificazioni alla "Società" in dipendenza dal presente atto, per essere validi ed efficaci, devono essere effettuati esclusivamente per mezzo di posta elettronica certificata o di lettera raccomandata A.R. o di ufficiale giudiziario, indirizzati al domicilio della "Società", così come risultante dalla premessa, o all'Agenzia alla quale è assegnato il presente contratto.

ARTICOLO 8 – FORO COMPETENTE

Il foro competente per ogni controversia relativa alla presente garanzia è esclusivamente quello di Bari.

IL CONTRAENTE
Firma *(4)*

LA SOCIETÀ
(Firma *(4)* autenticata e con attestazione dei poteri di firma)

Agli effetti degli articoli 1341 e 1342 del cod. civ. il sottoscritto "Contraente" dichiara di approvare specificamente le disposizioni degli articoli seguenti delle Condizioni generali:

Art. 1 – (Oggetto della garanzia)
Art. 2 – (Durata della garanzia e svincolo)
Art. 3 – (Pagamento del rimborso e rinunce)
Art. 4 – (Inefficacia di clausole limitative della garanzia)
Art. 5 – (Requisiti soggettivi)
Art. 6 – (Surrogazione)
Art. 7 – (Forma delle comunicazioni alla Società)
Art. 8 – (Foro competente)

IL CONTRAENTE
Firma *(4)*

(1) Riportare esclusivamente le ipotesi che ricorrono.
(2) Indicare esclusivamente il soggetto che presta la garanzia e la sua conformazione giuridica: banca, società di assicurazione o società finanziaria.
(3) Indicare per le Banche gli estremi di iscrizione all'albo presso la Banca D'Italia; per le società di assicurazione indicare gli estremi di iscrizione all'elenco delle imprese autorizzate all'esercizio del ramo cauzioni presso l'IVASS (già ISVAP); per le società finanziarie gli estremi di iscrizione all'albo di cui all'art. 106 del decreto legislativo n. 385/1993 e s.m. e i. presso la Banca d'Italia.
(4) Apposta anche ai sensi del DPCM del 30/03/2009 e s.m. e i., pubblicato nella Gazzetta Ufficiale 6 giugno 2009, n. 129.

Avviso pubblico N. 1/**POC/2023** "***Pass Laureati 2023***" - Allegato **D** "***SCHEDA RIEPILOGATIVA DELLE SPESE***"

Cognome e Nome del titolare del voucher: ..... Codice Pratica: .....

Anagrafica delle singole spese		Modalità di pagamento (esclusivamente tracciabile)				Documento comprovante la spesa			
Descrizione della spesa (ad esempio: Iscrizione Master; I/II/... rata Master; Saldo Master; Viaggio aereo/treno/metro/bus da .... a ..... del .....; ecc)	**Fornitore** (Università, Compagnia aerea, Società di trasporto pubblico, ...)	**Tipo del pagamento** (bonifico bancario, assegno, bancomat, carta di credito, bonifico on-line, ...)	**Numero**	**Data**	**Importo del pagamento**	**Tipo di documento** (ricevuta di eseguito pagamento del mav, fattura, ricevuta eseguito bonifico, estratto conto, copia assegno, quietanza eseguito pagamento, biglietto, carta d'imbarco, ...)	**Numero**	**Data**	**Importo della spesa attestata dal documento**
a) spese iscrizione Master di cui si richiede il **rimborso a valere sul Voucher Pass Laureati**									
					€ -			**Totale a)**	€ -
a) spese iscrizione Master coperte da **finanziamento pubblico alternativo** al Voucher Pass Laureati									
					€ -			**Totale a)**	€ -
b) spese di Viaggio/Vitto/Alloggio (solo per Master in Paesi extra UE non ricompresi nella tabella 3 dell'avviso)									
					€ -			**Totale b)**	€ -
		Totale complessivo **Spese sostenute**			€ -	Totale complessivo **Spese rendicontate**			€ -

Note: In merito alle spese rendicontate si ritiene di dover segnalare quanto segue:	

DETERMINAZIONE DEL DIRIGENTE SEZIONE GESTIONE SOSTENIBILE E TUTELA DELLE RISORSE FORESTALI E NATURALI 12 giugno 2023, n. 391

Legge 14 gennaio 2013, n° 10; Decreto interministeriale 23 ottobre 2014; Deliberazione di Giunta Regionale n.386 del 04/02/2015. Seguito della Determinazione del Dirigente del Servizio Foreste n. 46 del 19/05/2016. Approvazione dell'elenco regionale n. 9 degli Alberi Monumentali.

IL DIRIGENTE DELLA STRUTTURA PROPONENTE

L'anno 2023 il giorno 09 del mese di Giugno, in Bari, nella Sede della Sezione Gestione Sostenibile e Tutela delle Risorse Forestali e Naturali, Lungomare Nazario Sauro 45/47

IL DIRIGENTE DELLA SEZIONE

VISTI:

- gli articoli 4, 5 e 6 della Legge Regionale n. 7 del 04/02/1997;
- la Deliberazione di Giunta Regionale n. 3261 del 28/7/98;
- gli articoli 4 e 16 del Decreto Legislativo n. 165 del 30/03/2001;
- il Decreto legislativo del 30/06/2003, n. 196 recante "Codice in materia di protezione dei dati personali", modificato e aggiornato dal Decreto legislativo del 10/08/2018, n. 101, e il Regolamento (UE) n. 2016/679 recante il "Regolamento Generale sulla Protezione dei Dati personali", in merito ai principi applicabili ai trattamenti effettuati dai soggetti pubblici;
- l'articolo 32 della Legge n. 69 del 18 giugno 2009, che prevede l'obbligo di sostituire la pubblicazione tradizionale all'Albo ufficiale con la pubblicazione di documenti digitali sui siti informatici;
- il Decreto legislativo del 14/03/2013, n. 33 e s.m.i. "*Riordino della disciplina riguardante il diritto di accesso civico e gli obblighi di pubblicità, trasparenza e diffusione di informazioni da parte delle pubbliche amministrazioni*";
- il Regolamento Regionale del 04/06/2015, n. 13, pubblicato sul BURP del 05/06/2015 n. 78, che disciplina il procedimento amministrativo;
- il Decreto del Presidente della Giunta Regionale del 31/07/2015, n. 443 e s.m.i. di adozione del modello organizzativo denominato "*Modello Ambidestro per l'Innovazione della macchina Amministrativa regionale – MAIA*";
- la Deliberazione di Giunta Regionale del 31/07/2015, n. 1518 e s.m.i. di adozione del modello organizzativo denominato "*Modello Ambidestro per l'Innovazione della macchina Amministrativa regionale – MAIA, Approvazione dell'Atto di Alta Organizzazione*";
- il Decreto del Presidente della Giunta Regionale del 17/05/2016, n. 316 "*Attuazione modello MAIA di cui al Decreto del Presidente della Giunta Regionale del 31/07/2015, n. 443. Definizione delle Sezioni di Dipartimento e delle relative funzioni*", che all'art. 9, comma c, definisce le funzioni della Sezione Gestione Sostenibile e Tutela delle Risorse Forestali e Naturali;
- la Deliberazione di Giunta Regionale n. 1576 del 30.09.2021, di conferimento dell'incarico di direzione della Sezione "Gestione Sostenibile e Tutela delle Risorse Forestali e Naturali";
- la Determinazione del Direttore del Dipartimento Personale e Organizzazione n. 10 del 04/10/2021 di conferimento dell'incarico di dirigente del Servizio "Risorse Forestali" alla dott.ssa Rosa Fiore;
- la Determinazione del Dirigente Sezione Gestione Sostenibile e Tutela Risorse Forestali e Naturali n. 606 del 19/09/2022 di conferimento incarico della PO "Vivaistica e ricerca forestale" alla dott.ssa Anna Ruggiero;

Sulla base dell'istruttoria espletata dalla P.O. "Vivaismo e Ricerca Forestale" dott.ssa Anna Ruggiero, riferisce quanto segue.

VISTI:

- l'art. 7 della Legge 14 gennaio 2013, n. 10 recante norme per lo sviluppo degli spazi verdi urbani, con il quale si dettano disposizioni per la tutela e la salvaguardia degli alberi monumentali, dei filari e delle alberate di particolare pregio paesaggistico, naturalistico, monumentale, storico e culturale;
- il comma 3 dell'art. 7 della medesima legge, con il quale si stabilisce che le Regioni, oltre a recepire la definizione di albero monumentale dalla legge stabilita, effettuino la raccolta dei dati risultanti dal censimento operato dai Comuni e, sulla base degli elenchi comunali, redigano gli elenchi regionali e li trasmettano al Corpo forestale dello Stato (ai sensi del D. Lgs 177/2016, attualmente la trasmissione è da effettuare al Ministero dell'Agricoltura, Sovranità alimentare e foreste, MASAF, Dipartimento delle politiche europee ed internazionali e dello sviluppo rurale, Direzione Generale delle Foreste);
- il Decreto interministeriale 23 ottobre 2014 di cui al comma 2 dell'art. 7 della medesima legge, con il quale sono stati stabiliti i principi e i criteri direttivi per il censimento degli alberi monumentali ad opera dei Comuni e per la redazione ed il periodico aggiornamento di appositi elenchi nonché si è provveduto ad istituire un Elenco degli Alberi Monumentali d'Italia gestito attualmente dal MASAF;
- la Deliberazione n.683 in data 02/04/2015, con la quale la Giunta ha recepito la definizione di albero monumentale, ha preso atto dello schema di Convenzione tra il Corpo forestale dello Stato e la Regione Puglia per l'attuazione dell'art. 7, comma 3 e del relativo decreto attuativo e ha individuato nel Servizio Foreste (attualmente Sezione Gestione Sostenibile e Tutela delle Risorse Forestali e Naturali) la struttura competente nelle attività suddette di coordinamento delle operazioni di censimento;
- la Circolare Ministeriale n.0056021 del 30/10/2015 recante " *L. n. 10/2013 e Decreto 23 ottobre 2014 - Tutela e salvaguardia degli alberi monumentali, L.R. Puglia n. 14/2007 Tutela e valorizzazione del paesaggio degli ulivi monumentali della Puglia. Armonizzazione delle norme e direttive per il censimento degli alberi monumentali d'Italia*" con la quale sono state fornite indicazioni per distinguere le due categorie oggetto di tutela;
- la Determinazione del Dirigente della Sezione Foreste n. 46 del 19/05/2016 con oggetto "Censimento degli alberi monumentali ai sensi della Legge 14 gennaio 2013, n. 10 e del Decreto Ministeriale 23 Ottobre 2014. Approvazione Elenco Regionale n.1 degli Alberi Monumentali.", con la quale sono stati approvati n. 20 alberi;
- la Determinazione del Dirigente della Sezione Gestione Sostenibile e Tutela delle Risorse Forestali e Naturali n. 84 del 23/03/2018 con oggetto "Legge 14 gennaio 2013, n° 10; Decreto interministeriale 23 ottobre 2014; Deliberazione di Giunta Regionale n.386 del 04/02/2015. Seguito della Determinazione del Dirigente del Servizio Foreste n. 46 del 19/05/2016. Approvazione degli elenchi regionali n.2 e n.3 degli Alberi Monumentali" con la quale sono stati approvati ulteriori n. 43 alberi;
- la Determinazione del Dirigente della Sezione Gestione Sostenibile e Tutela delle Risorse Forestali e Naturali n. 298 del 25/09/2018 con oggetto "Legge 14 gennaio 2013, n° 10; Decreto interministeriale 23 ottobre 2014; Deliberazione di Giunta Regionale n.386 del 04/02/2015. Seguito della Determinazione del Dirigente del Servizio Foreste n. 46 del 19/05/2016. Approvazione dei lavori della Commissione Regionale Alberi Monumentali (elenco regionale n.4 degli Alberi Monumentali)" con la quale sono stati approvati ulteriori n. 19 alberi;
- la Determinazione del Dirigente della Sezione Gestione Sostenibile e Tutela delle Risorse Forestali e Naturali n. 310 del 04/10/2019 recante "Legge 14 gennaio 2013, n.10; Decreto interministeriale 23 ottobre 2014; Deliberazione di Giunta Regionale n.386 del 04/02/2015. Seguito della Determinazione del Servizio Foreste n.46 del 19/05/2016. Approvazione dei lavori della Commissione Regionale Alberi Monumentali (elenco regionale n.5 degli Alberi Monumentali)" con la quale è stato approvato l'elenco n.5 degli Alberi Monumentali, che comprende ulteriori n.17 alberi.
- la Determinazione del Dirigente della Sezione Gestione Sostenibile e Tutela delle Risorse Forestali e Naturali n.431 del 26/11/2019 recante "Legge 14 gennaio 2013, n.10; Decreto interministeriale 23 ottobre 2014; Deliberazione di Giunta Regionale n.386 del 04/02/2015. Approvazione dell'elenco regionale n.6 degli Alberi Monumentali" con la quale è stato approvato l'elenco n.6 degli Alberi

Monumentali, che comprende ulteriori n.4 alberi.

- la Determinazione del Dirigente della Sezione Gestione Sostenibile e Tutela delle Risorse Forestali e Naturali n.537 del 26/11/2020 recante "Legge 14 gennaio 2013, n° 10; Decreto interministeriale 23 ottobre 2014; Deliberazione di Giunta Regionale n.386 del 04/02/2015. Seguito della Determinazione del Dirigente del Servizio Foreste n. 46 del 19/05/2016. Approvazione dell'elenco regionale n. 7 degli Alberi Monumentali in Puglia." con la quale è stato approvato l'elenco n. 7 degli Alberi Monumentali, che comprende ulteriori n.44 alberi;
- la Determinazione del Dirigente della Sezione Sostenibile e Tutela delle Risorse Forestali e Naturali n. 731 del 09/11/2022 con la quale è stata nominata la commissione regionale per la redazione dell'elenco degli alberi monumentali, di seguito denominata "Commissione Regionale Alberi Monumentali";
- la Determinazione del Dirigente della Sezione Gestione Sostenibile e Tutela delle Risorse Forestali e Naturali n. 51 del 03/02/2023 recante "*Legge 14 gennaio 2013, n° 10; Decreto interministeriale 23 ottobre 2014; Deliberazione di Giunta Regionale n.386 del 04/02/2015. Seguito della Determinazione del Dirigente del Servizio Foreste n. 46 del 19/05/2016. Approvazione dell'elenco regionale n. 8 degli Alberi Monumentali in Puglia.*" con la quale è stato approvato l'elenco n. 8 degli Alberi Monumentali, che comprende ulteriori n.4 alberi;

CONSIDERATO CHE:

- a seguito di segnalazioni da parte di alcuni Comuni e di privati, sono stati effettuati sopralluoghi per identificare ulteriori n. 20 alberi da inserire nell'Elenco Regionale degli alberi monumentali ai sensi della Legge 10/13;
- la Commissione Regionale Alberi Monumentali, a seguito di istruttoria, prendendo atto della documentazione fotografica e delle schede di identificazione, ha espresso parere favorevole all'inserimento di n. 17 alberi monumentali,

RITENUTO DI

- approvare le segnalazioni pervenute per alberi monumentali presenti nei comuni di Lecce (LE), Mesagne (BR), Brindisi (BR) e Latiano (BR) riportati nell'allegato A, parte integrante del presente provvedimento, sèguito degli elenchi 1, 2, 3, 4, 5, 6, 7 e 8 approvati con le predette Determinazioni Dirigenziali nn. 46/2016, 84/2018, 298/2018, 310/2019, 431/2019, 537/ 2020 e 51/2023.

Per quanto sopra riportato, si propone di:

- prendere atto di n. 17 schede di identificazione e della documentazione fotografica relative ad alberi ricadenti nei comuni di Lecce (LE), Mesagne (BR), Brindisi (BR) e Latiano (BR);
- prendere atto dei lavori della Commissione Regionale che ha espresso parere positivo per l'inserimento di n. 17 alberi nell'elenco regionale di cui n. 1 ricadenti nel comune di Lecce (LE), n. 11 ricadenti nel comune di Brindisi (BR) n. 3 ricadenti nel comune di Mesagne (LE) e n. 2 ricadenti nel comune di Latiano (BR);
- approvare l'elenco n. 9 "Alberi monumentali della Regione Puglia", riportato nell'Allegato A, parte integrante del presente provvedimento, composto da n. 6 facciate, sèguito degli elenchi 1, 2, 3, 4, 5, 6, 7 e 8 approvati con le predette Determinazioni Dirigenziali nn. 46/2016, 84/2018, 298/2018, 310/2019, 431/2019, 537/ 2020 e 51/2023;
- di incaricare la referente regionale per gli alberi monumentali, dott.ssa Anna Ruggiero, a porre in essere gli adempimenti consequenziali all'adozione del presente atto.
- di pubblicare il presente provvedimento sul BURP.

VERIFICA AI SENSI DEL D.Lgs. n. 193/06 e del REGOLAMENTO (UE) 2016/679

Garanzie alla riservatezza

Nella pubblicazione dell'atto all'Albo sono state rispettate le garanzie previste dalla Legge 241/90 in tema di accesso ai documenti amministrativi ed è stata altresì rispettata la tutela alla riservatezza dei cittadini, secondo quanto disposto dal D.Lgs n. 193/06 in materia di protezione dei dati personali, dal vigente Regolamento regionale n. 5/2006 per il trattamento dei dati sensibili e giudiziari, nonché dal Regolamento (UE) 2016/679
Ai fini della pubblicità legale, l'atto è stato redatto in modo da evitare la diffusione di dati personali identificativi non necessari ovvero il riferimento a dati sensibili; qualora tali dati fossero indispensabili per l'adozione dell'atto, essi sono trasferiti in documenti separati, esplicitamente dichiarati.

DETERMINA

Di prendere atto di quanto espresso in narrativa, che costituisce parte integrante e sostanziale del presente atto e che qui si intende integralmente riportato.

IL DIRIGENTE DELLA SEZIONE

Sulla base delle risultanze istruttorie come innanzi illustrate, nonché letta la proposta, vista la sottoscrizione dell'istruttore del presente provvedimento e richiamato, in particolare, il disposto dell'art. 6 della Legge Regionale del 04/02/1997 n. 7 in materia di modalità di esercizio della funzione dirigenziale,

D E T E R M I N A

per quanto espresso in premessa e che qui si intende integralmente riportato, di:

- prendere atto di n. 17 schede di identificazione e della documentazione fotografica relative ad alberi ricadenti nei comuni di Lecce (LE), Mesagne (BR), Brindisi (BR) e Latiano (BR);
- prendere atto dei lavori della Commissione Regionale che ha espresso parere positivo per l'inserimento di n. 17 alberi nell'elenco regionale di cui n. 1 ricadentI nel comune di Lecce (LE), n. 11 ricadenti nel comune di Brindisi (BR) n. 3 ricadenti nel comune di Mesagne (LE) e n. 2 ricadenti nel comune di Latiano (BR);
- approvare l'elenco n. 9 "Alberi monumentali della Regione Puglia", riportato nell'Allegato A, parte integrante del presente provvedimento, composto da n. 6 facciate, sèguito degli elenchi 1, 2, 3, 4, 5, 6, 7 e 8 approvati con le predette Determinazioni Dirigenziali nn. 46/2016, 84/2018, 298/2018, 310/2019, 431/2019, 537/ 2020 e 51/2023;
- di incaricare la referente regionale per gli alberi monumentali, dott.ssa Anna Ruggiero, a porre in essere gli adempimenti consequenziali all'adozione del presente atto.
- di pubblicare il presente provvedimento sul BURP.

Il presente Provvedimento è direttamente esecutivo.

Firmato digitalmente da:

P.O. Vivaistica e Ricerca Forestale Anna
Ruggiero

Il Dirigente del Servizio Risorse Forestali
Rosa Fiore

Il Dirigente della Sezione Gestione Sostenibile e Tutela delle Risorse Forestali e Naturali
Domenico Campanile

REGIONE PUGLIA

DIPARTIMENTO AGRICOLTURA, SVILUPPO RURALE ED AMBIENTALE

SEZIONE GESTIONE SOSTENIBILE E TUTELA DELLE RISORSE FORESTALI E NATURALI

SERVIZIO RISORSE FORESTALI

ALLEGATO A della DDS "Legge 14 gennaio 2013, n° 10; Decreto interministeriale 23 ottobre 2014; Deliberazione di Giunta Regionale n.386 del 04/02/2015. Seguito della Determinazione del Dirigente del Servizio Foreste n. 46 del 19/05/2016. Approvazione dell'elenco regionale n.9 degli Alberi Monumentali".

Elenco n. 9 degli alberi monumentali di Puglia

ID	Comune	Località'	Specie (Nome Scientifico)	Specie (Nome Volgare)	Circonf. Fusto (cm)	Altezza (m)	Criteri di monumentalità (DM 23/10/2014)
001/E506/LE/16	Lecce	Tresca ai Monti	Eucalyptus camaldulensis Dehnh	Eucalipto di Camaldoli	420	12	a
001/B180/BR/16	Brindisi	Masseria Pignicella	Quercus suber L.	Quercia da sughero	540	15	a,d
002/B180/BR/16	Brindisi	Masseria Pignicella	Quercus suber L	Quercia da sughero	430	15,5	a,d
002/F152/BR/16	Mesagne	Mondo Nuovo	Quercus Virgiliana Ten.	Quercia virgiliana	400	18	a
003/F152/BR/16	Mesagne	Masseria Corti Vecchie	Quercus Virgiliana Ten.	Quercia virgiliana	310	10,5	c,f
001/F152/BR/16	Mesagne	Masseria Torricella	Quercus Virgiliana Ten.	Quercia virgiliana	350	18	a
005/B180/BR/16	Brindisi	Masseria Albanesi	Quercus suber L	Quercia da sughero	410	9,3	a,d
006/B180/BR/16	Brindisi	Masseria Pignicella	Quercus suber L.	Quercia da sughero	460	13	a,d
007/B180/BR/16	Brindisi	Masseria Pignicella	Quercus suber L.	Quercia da sughero	180-310	11,5	a,d
008/B180/BR/16	Brindisi	Masseria Masina	Quercus suber L.	Quercia da sughero	200-285-295	12,5	a,d
009/B180/BR/16	Brindisi	Masseria Pignicella	Quercus suber L.	Quercia da sughero	460	13,5	a,d
010/B180/BR/16	Brindisi	Masseria Pignicella	Quercus suber L.	Quercia da sughero	465	10,7	a,d
011/B180/BR/16	Brindisi	Masseria Paticchi	Quercus suber L.	Quercia da sughero	380	10,8	a,d
012/B180/BR/16	Brindisi	Masseria Paticchi	Quercus suber L.	Quercia da sughero	460	12	a,d
013/B180/BR/16	Brindisi	Masseria Paticchi	Quercus suber L.	Quercia da sughero	110-120-270	11,6	a,d
001/E471/BR/16	Latiano	Masseria Scaracci	Quercus suber L.	Quercia da sughero	590	13	a,c,d
002/E471/BR/16	Latiano	Villa Pigna	Quercus ilex L.	Leccio	400	12,5	a

Il presente Allegato A è composto da n. 1 facciata

Il Dirigente di Sezione
Dott. Domenico Campanile

DETERMINAZIONE DEL DIRIGENTE SEZIONE GESTIONE SOSTENIBILE E TUTELA DELLE RISORSE FORESTALI E NATURALI 4 settembre 2023, n. 563

Legge 14 gennaio 2013, n° 10; Decreto interministeriale 23 ottobre 2014; Deliberazione di Giunta Regionale n.386 del 04/02/2015. Revoca della D.D.S. n. 731 del 09/11/2022 per sostituzione di un componente della commissione regionale per la redazione dell'elenco degli alberi monumentali.

IL DIRIGENTE DELLA STRUTTURA PROPONENTE

Il giorno 31/08/2023, nella sede della Sezione Gestione Sostenibile e Tutela delle Risorse Forestali e Naturali dell'Assessorato all'Agricoltura, Industria agroalimentare, Risorse agroalimentari, Riforma Fondiaria, Caccia e Pesca, Foreste, sita al Lungomare Nazario Sauro nn. 45/47 in Bari,

IL DIRIGENTE DELLA SEZIONE
GESTIONE SOSTENIBILE E TUTELA DELLE RISORSE FORESTALI E NATURALI

VISTE:

- la L.R. n. 7/97 agli articoli 4 e 5;
- la Deliberazione di Giunta Regionale (D.G.R.) del 28/07/1998, n. 3261;
- la normativa del D. Lgs. 165/01 agli articoli 4 e 16;
- la Legge 69/09, il cui art. 32 prevede l'obbligo di sostituire la pubblicazione tradizionale all'Albo ufficiale con la pubblicazione di documenti digitali sui siti informatici;
- la normativa del Regolamento (UE) 2016/679 del Parlamento europeo e del Consiglio del 27.04.2016, nonché del D.Lgs.196/03 relativa alla protezione delle persone fisiche con riguardo al trattamento dei dati personali ed alla libera circolazione di tali dati;
- la normativa del Decreto Legislativo del 14/03/2013, n. 33 e ss.mm.ii.;
- la normativa del Regolamento Regionale del 04/06/2015, n. 13;
- la D.G.R. n. 1576 del 30.09.2021 di conferimento dell'incarico di direzione della Sezione "Gestione Sostenibile e Tutela delle Risorse Forestali e Naturali" al dott. Domenico Campanile;
- la Determinazione Dirigente Sezione Gestione Sostenibile e Tutela Risorse Forestali e Naturali n. 606 del 19/09/2022 di conferimento incarico P.O. "Vivaistica e ricerca forestale" alla dott.ssa Anna Ruggiero;
- la Deliberazione n. 879 del 19 giugno 2023, con la Giunta Regionale ha approvato il conferimento dell'incarico di direzione della Struttura di Progetto denominata "Attuazione della Politica Europea per gli Affari Marittimi, la Pesca e l'Acquacoltura" alla dott.ssa Rosa Fiore a decorrere dal 1° luglio 2023 e la contestuale cessazione della stessa dall'incarico di direzione del Servizio Risorse Forestali della Sezione Gestione Sostenibile e Tutela delle Risorse Forestali e Naturali;
- la istruttoria espletata dalla responsabile di PO dott.ssa Anna Ruggiero.

VISTO l'art. 7 della Legge 14 gennaio 2013, n. 10 recante norme per lo sviluppo degli spazi verdi urbani, con il quale si dettano disposizioni per la tutela e la salvaguardia degli alberi monumentali, dei filari e delle alberate di particolare pregio paesaggistico, naturalistico, monumentale, storico e culturale;

VISTO il comma 3 dell'art. 7 della medesima legge, con il quale si stabilisce che le Regioni, oltre a recepire la definizione di albero monumentale dalla legge stabilita, effettuino la raccolta dei dati risultanti dal censimento operato dai Comuni e, sulla base degli elenchi comunali, redigano gli elenchi regionali e li trasmettano al Corpo forestale dello Stato;

VISTO il Decreto attuativo interministeriale del 23 ottobre 2014 di cui al comma 2 dell'art. 7 della medesima legge, con il quale sono stati stabiliti i principi e i criteri direttivi per il censimento degli alberi monumentali ad opera dei Comuni e per la redazione ed il periodico aggiornamento di appositi elenchi, oltre ad aver provveduto ad istituire un Elenco degli Alberi Monumentali d'Italia gestito dal Corpo forestale dello Stato;

VISTA la Deliberazione n.683 in data 02/04/2015, con la quale la Giunta della Regione Puglia ha recepito la definizione di albero monumentale, ha preso atto dello schema di Convenzione tra il Corpo forestale dello Stato e la Regione Puglia per l'attuazione dell'art. 7, comma 3 e del relativo decreto attuativo, individuando nel Servizio Foreste della Sezione Gestione Sostenibile e Tutela delle Risorse Forestali e Naturali del Dipartimento Agricoltura, la struttura competente nelle suddette attività di coordinamento delle operazioni di censimento;

VISTA la Determinazione del Dirigente del Servizio Foreste n.171 del 5/11/2015 con la quale è stata istituita la commissione regionale per la redazione dell'elenco regionale degli alberi monumentali ai sensi della Legge 13/10 e del successivo Decreto Ministeriale del 24 ottobre 2014, avente il compito di istruire le schede di identificazione pervenute dai Comuni e di redigere apposito elenco regionale;

VISTO il Decreto del Capo Dipartimento delle Politiche europee e internazionali e dello sviluppo rurale, prot. 5450 del 19.12.2017, con il quale è stato approvato il primo Elenco degli Alberi monumentali d'Italia, pubblicato sulla Gazzetta Ufficiale del 12.02.2018, tra i quali risultano n. 56 alberi localizzati in Puglia;

VISTI i successivi decreti di aggiornamento dell'Elenco nazionale degli Alberi monumentali d'Italia, D.M. n. 757 del 19/04/2019, D.M. n. 9022657 del 24/07/2020, D.M. n. 0205016 del 05/05/2021, e D.M. n. 330598 del 26/07/2022;

VISTA la Determinazione del Dirigente del Servizio Foreste n. 208 del 10/10/2017 con la quale è stata revocata la Determinazione del Dirigente del Servizio Foreste n. 171 del 5/11/2015 e ridefinita la nuova commissione regionale per la redazione dell'elenco regionale degli alberi monumentali e del referente regionale per il censimento degli alberi monumentali;

VISTA la Determinazione del Dirigente del Servizio Foreste n. 193 del 25/06/2018 con la quale è stata revocata la Determinazione del Dirigente del Servizio Foreste n. 208 del 10/10/2017 e ridefinita la nuova commissione regionale per la redazione dell'elenco regionale degli alberi monumentali;

VISTA la Determinazione del Dirigente della Sezione n. 731 del 09/11/2022 con la quale è stata revocata la D.D.S. n. 193 del 25/06/2018 e ridefinita la nuova commissione regionale per la redazione dell'elenco regionale degli alberi monumentali;

CONSIDERATA la necessità di proseguire nell'attività istruttoria di identificazione degli alberi monumentali, verificandone i requisiti specificati come da DM del 23 ottobre 2014, e fornendo comunicazione alla Direzione Generale delle Foreste del Dipartimento delle Politiche europee e internazionali e dello sviluppo rurale del MIPAAF;

PRESO ATTO che per la dott.ssa R. Fiore, componente dell'attuale Commissione regionale, così come individuata con D.D.S. n. 731 del 09/11/2022, non è possibile confermare la nomina a componente della commissione, e che pertanto non è nella condizione di continuare a partecipare ai lavori della precitata commissione;

VISTA la Determinazione del Direttore del Dipartimento Personale e Organizzazione n.21 del 14/07/2023 di conferimento dell'incarico ad interim di dirigente del Servizio "Risorse Forestali" al dott. D. Campanile;

RITENUTO, pertanto, di dover aggiornare la Commissione Regionale con la nomina di un nuovo componente per partecipare ai lavori della Commissione;

Si propone di:

- revocare la D.D.S. n. 731 del 09/11/2022 di nomina dei componenti della Commissione regionale alberi monumentali attualmente in carica;
- di ridefinire la commissione regionale per la redazione dell'elenco degli alberi monumentali nelle persone di seguito elencate:

- dott. D. Campanile, dirigente della Sezione Gestione Sostenibile e Tutela delle Risorse Forestali e Naturali, con funzione di presidente della commissione;
- dott.ssa Anna Ruggiero, funzionario della Sezione Gestione Sostenibile e Tutale delle Risorse Forestali e Naturali, con funzione di segretaria;
- dott. Pierfrancesco Semerari, funzionario della Sezione Attuazione dei Programmi Comunitari per l'Agricoltura, con funzione di componente;
- dott.ssa Rosabella Milano, funzionario della Sezione Gestione Sostenibile e Tutale delle Risorse Forestali e Naturali, con funzione di componente;
- dott. Giovanni Zaccaria, funzionario della Sezione Autorizzazioni Ambientali, con funzione di componente;

VERIFICA AI SENSI DEL REG. (U.E.) N.2016/679 E DEL D.LGS. 196/03
Garanzie alla riservatezza

Nella pubblicazione dell'atto all'Albo sono state rispettate le garanzie previste dalla Legge 241/90 in tema di accesso ai documenti amministrativi ed è stata altresì rispettata la tutela alla riservatezza dei cittadini, secondo quanto disposto dal D.Lgs n. 193/06 in materia di protezione dei dati personali, dal vigente Regolamento regionale n. 5/2006 per il trattamento dei dati sensibili e giudiziari, nonché dal Regolamento (UE) 2016/679.

ADEMPIMENTI CONTABILI
AI SENSI DEL D.LGS. N. 118/2011 E SS.MM.II.

Si dichiara che il presente provvedimento non comporta alcun mutamento qualitativo e quantitativo di entrata o di spesa a carico del bilancio regionale né a carico degli enti per i cui debiti i creditori potrebbero rivalersi sulla Regione e che è escluso ogni ulteriore onere aggiuntivo rispetto a quelli autorizzati a valere sullo stanziamento previsto dal bilancio regionale.

I sottoscritti attestano che il procedimento istruttorio del presente atto affidato è stato espletato nel rispetto della vigente normativa regionale, nazionale e comunitaria e che il presente provvedimento, dalle stesse predisposto ai fini dell'adozione dell'atto finale, è conforme alle risultanze istruttorie.

La responsabile di P.O.
dott.ssa Anna Ruggiero

Il Dirigente di Sezione
dott. D. Campanile

Sulla base delle risultanze istruttorie come innanzi illustrate, nonché letta la proposta, vista la sottoscrizione dell'istruttore del presente provvedimento e richiamato, in particolare, il disposto dell'art. 6 della Legge Regionale del 04/02/1997 n. 7 in materia di modalità di esercizio della funzione dirigenziale,

DETERMINA

Di prendere atto di quanto espresso in narrativa, che costituisce parte integrante e sostanziale del presente atto e che qui si intende integralmente riportato.

- di prendere atto di quanto riportato nelle premesse che qui si intendono integramente richiamate;
- di revocare la D.D.S. n. 731 del 09/11/2022 di nomina dei componenti della Commissione regionale alberi monumentali attualmente in carica;

- di ridefinire la commissione regionale per la redazione dell'elenco degli alberi monumentali nelle persone di seguito elencate:

- dott. D. Campanile, dirigente della Sezione Gestione Sostenibile e Tutela delle Risorse Forestali e Naturali,, con funzione di presidente della Commissione;
- dott.ssa Anna Ruggiero, funzionario della Sezione Gestione Sostenibile e Tutale delle Risorse Forestali e Naturali, con funzione di segretaria;
- dott. Pierfrancesco Semerari, funzionario della Sezione Attuazione dei Programmi Comunitari per l'Agricoltura, con funzione di componente;
- dott.ssa Rosabella Milano, funzionario della Sezione Gestione Sostenibile e Tutale delle Risorse Forestali e Naturali, con funzione di componente;
- dott. Giovanni Zaccaria, funzionario della Sezione Autorizzazioni Ambientali, con funzione di componente;

- di pubblicare il presente provvedimento nel Bollettino Ufficiale della Regione Puglia, nel sito ufficiale della Regione Puglia www.regione.puglia.it.

Il presente Provvedimento è direttamente esecutivo.

Firmato digitalmente da:

P.O. Vivaistica e Ricerca Forestale
Anna Ruggiero

Il Dirigente della Sezione Gestione Sostenibile e Tutela delle Risorse Forestali e Naturali
Domenico Campanile

DETERMINAZIONE DEL DIRIGENTE SEZIONE GESTIONE SOSTENIBILE E TUTELA DELLE RISORSE FORESTALI E NATURALI 26 settembre 2023, n. 613

"Testo unico in materia di foreste e filiere forestali" (TUFF) di cui al Decreto legislativo 3 aprile 2018, n. 34 . L.R. n. 1/2023, R.R. n. 9/2023, DGR n. 430/2023. Approvazione Avviso Pubblico per il contributo finanziario a progetti formativi per la figura professionale di "Operatore forestale". Prenotazione di spesa di € 400.000,00 sul capitolo U0905030, Bilancio Vincolato, e.f. 2023.

IL DIRIGENTE DELLA STRUTTURA PROPONENTE

VISTI:

- la L.R. n. 7/97 agli articoli 4 e 5;
- la Deliberazione di Giunta Regionale (D.G.R.) n. 3261 del 28.07.1998;
- la normativa del D. Lgs. 165/01 agli articoli 4 e 16;
- la Legge 69/09, il cui art. 32 prevede l'obbligo di sostituire la pubblicazione tradizionale all'Albo ufficiale con la pubblicazione di documenti digitali sui siti informatici;
- la normativa del Regolamento (UE) 2016/679 del Parlamento europeo e del Consiglio del 27.04.2016, nonché del D.Lgs.196/03 relativa alla protezione delle persone fisiche con riguardo al trattamento dei dati personali ed alla libera circolazione di tali dati;
- la normativa del Decreto legislativo del 14/03/2013, n. 33 e ss.mm.ii.;
- la normativa del Regolamento Regionale del 04/06/2015, n. 13;
- la normativa del D. Lgs. 118/11;
- la legge regionale 29 dicembre 2022, n. 32 "*Disposizioni per la formazione del bilancio di previsione 2023 e bilancio pluriennale 2023-2025 della Regione Puglia - legge di stabilità regionale 2023*";
- la legge regionale 29 dicembre 2022, n. 33 "*Bilancio di previsione per l'esercizio finanziario 2023 e bilancio pluriennale 2023-2025 della Regione Puglia*";
- la D.G.R. n. 27 del 24/01/2023 "*Bilancio di previsione della Regione Puglia per l'esercizio finanziario 2023 e pluriennale 2023-2025. Articolo 39, comma 10, del decreto legislativo 23 giugno 2011, n. 118. Documento tecnico di accompagnamento e Bilancio Finanziario Gestionale. Approvazione*";
- la D.G.R. 15 settembre 2021, n. 1466 recante l'approvazione della Strategia regionale per la parità di genere, denominata "Agenda di Genere";
- la DGR del 07/03/2022, n. 302 recante "Valutazione di Impatto di Genere. Sistema di gestione e di monitoraggio";
- la D.G.R. 27 marzo 2023, n. 383 recante D.G.R. n. 302/2022 concernente "Valutazione di impatto di genere. Sistema di gestione e di monitoraggio. Presa d'atto del REPORT Valutazione di impatto di genere (VIG). Implementazione degli atti sottoposti a monitoraggio ed avvio nuova fase sperimentale."
- la D.G.R. n. 1576 del 30.09.2021 di conferimento dell'incarico di direzione della Sezione "Gestione Sostenibile e Tutela delle Risorse Forestali e Naturali" al dott. Domenico Campanile;
- la Determinazione del Direttore del Dipartimento Personale e Organizzazione n. 21 del 14/07/2023 di conferimento di direzione *ad interim* al dott. Domenico Campanile del Servizio Risorse Forestali della Sezione Gestione Sostenibile e Tutela delle Risorse Forestali e Naturali afferente al Dipartimento Agricoltura, Sviluppo Rurale e Ambientale;
- la Determinazione Dirigente Sezione Gestione Sostenibile e Tutela Risorse Forestali e Naturali n. 297 del 29/04/2022 con la quale è stata conferita la titolarità di P.O. "Pianificazione e Programmazione Forestale ed Ambientale" alla dott.ssa Rosabella Milano;
- la Determinazione del Dirigente della Sezione Gestione Sostenibile e Tutela delle Risorse Forestali e Naturali n. 292 del 22/06/2021 con la quale è stata conferita la titolarità della P.O. "Conservazione patrimonio forestale regionale", prorogata con D.D. 480 del 15/07/2022alla dott.ssa Sonia Vivacqua;

PREMESSO CHE

- Il Testo unico in materia di foreste e filiere forestali (TUFF) di cui al decreto legislativo 3 aprile 2018, n. 34, ha istituito all'articolo 6 comma 1 la "Strategia Forestale Nazionale" (SFN), "*con decreto del Ministro delle politiche agricole alimentari e forestali, di concerto con il Ministro dell'ambiente e della tutela del territorio e del mare e il Ministro dei beni e delle attività culturali e del turismo e il Ministro dello sviluppo economico e d'intesa con la Conferenza permanente per i rapporti tra lo Stato, le regioni e le Province autonome di Trento e di Bolzano, è approvata la Strategia forestale nazionale*".
- Tanto è stato attuato con il decreto del 24 dicembre 2021, n. 677064 adottato dal Ministero delle politiche agricole alimentari e forestali di concerto con il Ministero della cultura, il Ministero della transizione ecologica e il Ministero dello sviluppo economico, pubblicato in Gazzetta Ufficiale n. 33 del 9.02.2022.
- Conseguentemente all'adozione della SFN, con decreto del MIPAAF, di concerto con il Ministro dell'economia e delle finanze del 30 marzo 2022, n.145804, è stato stabilito che i fondi Fondo per l'attuazione della Strategia Forestale Nazionale per l'anno 2022 sono destinati a finanziare determinate azioni definite dalla SFN, che dovranno essere realizzate coerentemente con i principi e le finalità di cui agli articoli 1 e 2 del TUFF e in conformità ai contenuti delle rispettive schede illustrative di dettaglio di cui all'Allegato 1 della SFN. Inoltre, con il medesimo decreto è stata altresì ripartita la somma complessiva di € 30.000.000,00 per l'anno 2022 e di € 30.000.000,00 per l'anno 2023 con assegnazioni a ciascuna Regione e Provincia autonoma, in base alla superficie boschiva rilevata dall'INFC 2015, ad una quota fissa suddivisa tra tutte le Regioni e alla superficie totale del territorio regionale.
- Il suddetto Decreto Interministeriale ha assegnato alla Regione Puglia la somma di € 694.040,00 per il 2022 e € 694.040,00 per il 2023. Con DGR n. 1382 del 10/10/2022, recante "*Variazione al bilancio di previsione 2022 e pluriennale 2022-2024, al documento tecnico di accompagnamento e al Bilancio finanziario 2022-2024, ai sensi dell'art. 51 D.Lgs. 118/2011 e ss.mm.ii. L 141/2019 - DM MIPAAF del 29/09/2021 sul Fondo per il rimboschimento; D.Lgs. 34/2018 - Decreto MIPAAF n. 0591238/2021 sul Fondo per le foreste italiane, Decreto MIPAAF n. 145804/2022 sulla Strategia Forestale Nazionale.*" sono state effettuate le necessarie variazioni al bilancio regionale, anche al fine di stanziare le somme rivenienti dall'attuazione del decreto legislativo 3 aprile 2018, n. 34 Testo unico in materia di foreste e filiere forestali (TUFF) per la SFN 2022 e 2023.
- Nella suddetta DGR 1382/2022 sono state inoltre individuate specifiche azioni al fine dell'attuazione della SFN tra cui:

"Azione Operativa B.2: "Qualificazione degli operatori forestali e capacità operativa delle imprese boschive"; nell'ambito di questa azione operativa, si vuole promuovere la qualificazione degli operatori forestali dell'ARIF ed erogare un contributo agli enti di formazione per i corsi di formazione di operatore forestale, rivolti alle imprese boschive iscritte all'Albo delle Imprese Boschive della Regione Puglia, istituito con Legge Regionale n.4/2009 e n.37/2012;"

- Al fine di dare piena attuazione alla suddetta Azione Operativa B.2 della SFN, è stato avviato un percorso di collaborazione con la Sezione Formazione, che ha portato all'approvazione degli standard professionali e formativi relativi alle figure "Operatore forestale" e "Istruttore forestale", definiti nella Deliberazione di Giunta 3 aprile 2023, n.430, recante "*D. Lgs. del 3 aprile 2018 n. 34 e D.M. MIPAAF del 29 aprile 2020 n. 4472. Approvazione degli standard professionali e formativi relativi alle figure: "Operatore forestale" e "Istruttore forestale""*
- Infine, il quadro normativo è stato aggiornato con il Regolamento Regionale n. 31 luglio 2023, n. 9 "*Regolamento delle Imprese forestali e degli Elenchi degli operatori e degli istruttori forestali della Regione Puglia*", pubblicato nel Bollettino Ufficiale della Regione Puglia - n. 72 del 3-8-2023.
- Nello specifico, nell'ambito delle competenze professionali richieste dal suddetto Regolamento, si legge all'articolo 7 "Competenze professionali", al comma 1:

"*Ai fini dell'iscrizione all'Albo delle imprese forestali è richiesto il possesso di specifiche competenze professionali da parte del titolare o del legale rappresentante o del socio con partecipazione di puro lavoro ovvero di un preposto. Si intende per "preposto" il collaboratore familiare, il coadiuvante o il lavoratore dipendente con contratto di lavoro a tempo indeterminato e a tempo pieno.*"

- Al comma 2 del medesimo articolo 7, inoltre, si specifica che:

"*Il possesso delle competenze professionali è rispettato qualora uno o più dei soggetti indicati al comma 1, alternativamente sia in possesso:*
-di qualificazione professionale rilasciata da una Regione o Provincia autonoma italiana, afferente al"Quadro nazionale delle qualificazioni regionali" di cui al "Repertorio nazionale dei titoli di istruzione e formazione e delle qualificazioni professionali" del Decreto legislativo 16 gennaio 2013, n. 13 e riconducibile alle seguenti aree di attività dell'Atlante Nazionale del Lavoro e delle Qualificazioni:

- *01.01.19 - Interventi di imboschimento e rimboschimento;*
- *01.01.20 - Interventi per il governo, lo sviluppo delle piante e le cure colturali forestali;*
- *01.01.21 - Operazioni di taglio e allestimento in un cantiere forestale;*
- *01.01.22 - Concentrazione e movimentazione del legname ottenuto dalle piante abbattute.*

-di abilitazione alla professione di "Operatore forestale" conseguita in esito alla frequenza di specifico corso regionale il cui standard è definito con Deliberazione di Giunta Regionale;
-di qualifica professionale di "Operatore forestale specializzato" di cui al Repertorio Regionale delle Figure Professionali, conseguito in esito alla frequenza di specifico corso regionale il cui standard è definito con Deliberazione di Giunta Regionale;
-di qualifica professionale di "Istruttore forestale" di cui al Repertorio Regionale delle Figure Professionali, conseguito in esito alla frequenza di specifico corso regionale il cui standard è definito con Deliberazione di Giunta Regionale."

- Lo stesso regolamento 9/2023, inoltre, specifica all'articolo 6 "*Requisiti per l'iscrizione*" che, tra gli altri requisiti richiesti per l'iscrizione all'Albo delle Imprese forestali della Regione Puglia, le imprese forestali interessate devono essere in possesso delle specifiche competenze professionali in campo forestale indicate nell'articolo 7 (comma 1, lettera g).

CONSIDERATO che:

- a seguito delle variazioni di bilancio approvate con la suddetta DGR 1382/2022, è disponibile la somma di € 400.000 sul capitolo di spesa 905030 avente declaratoria "*Trasferimenti correnti agli enti di formazione per corsi di qualifica per operatori forestali in attuazione del D. Lgs n.34/2018- TUFF*";
- le risorse suddette sono fondamentali per l'attuazione del Regolamento Regionale 9/2023, in quanto si rende necessario rendere disponibili alle ditte boschive attualmente iscritte all'Albo delle Imprese Boschive della Regione Puglia la possibilità di seguire i corsi di formazioni finalizzati al conseguimento almeno della abilitazione alla professione di "Operatore Forestale", di cui alla lettera b, comma 2, articolo 7 del RR 9/2023, anche al fine di poter continuare ad operare secondo i requisiti minimi richiesti;
- si rende pertanto necessario individuare degli enti di formazione accreditati, in grado di fornire la formazione necessaria alle ditte boschive iscritte all'Albo delle imprese forestali, nelle figure del titolare, o legale rappresentante o del socio con partecipazione di puro lavoro ovvero di un preposto, laddove si intende per "preposto" il collaboratore familiare, il coadiuvante o il lavoratore dipendente con contratto di lavoro a tempo indeterminato e a tempo pieno.

Verificata, con riferimento all'oggetto del presente atto, l'inesistenza di posizioni di conflitto di interesse, ai

sensi del vigente Piano Triennale per la prevenzione della Corruzione e la Trasparenza, e non sussistendo, in conseguenza, alcun obbligo di astensione;

Tutto ciò premesso, si propone:

- **di approvare** l'Allegato "A" - Avviso pubblico per il contributo finanziario a progetti formativi per la figura professionale dell' "Operatore Forestale", e suoi Allegati nn. 1, 2, 3, 4, 5, parte integrante e sostanziale del presente provvedimento;
- **di nominare** quale Responsabile del procedimento dell'avviso pubblico, che si approva con il presente provvedimento amministrativo, la dott.ssa Sonia Vivacqua, titolare della P.O. "Conservazione patrimonio forestale regionale ";
- **di prenotare** la somma di € 400.000 sul capitolo di spesa U0 905030, ef 2023;
- **di disporre** la pubblicazione del presente provvedimento sul Bollettino Ufficiale della Regione Puglia.

VERIFICA AI SENSI DEL REG. (U.E.) N. 679/2016 E DEL D.LGS. 196/03

Garanzie alla riservatezza

La pubblicazione dell'atto sul B.U.R.P., nonché la pubblicazione all'Albo o sul sito istituzionale, salve le garanzie previste dalla legge 241/90 in tema di accesso ai documenti amministrativi, avviene nel rispetto della tutela alla riservatezza dei cittadini secondo quanto disposto dal Regolamento (U.E.) n. 679/2016 in materia di protezione dei dati personali, nonché dal D.Lgs. 196/03 ss.mm.ii., ed ai sensi del vigente Regolamento Regionale n. 5/2006 per il trattamento dei dati sensibili e giudiziari, in quanto applicabile. Ai fini della pubblicità legale, il presente atto è stato redatto in modo da evitare la diffusione di dati personali identificativi non necessari ovvero il riferimento alle particolari categorie di dati previste agli articoli 9 e 10 del succitato Regolamento U.E.

VALUTAZIONE IMPATTO DI GENERE

La presente deliberazione è stata sottoposta a Valutazione di Impatto di Genere ai sensi della D.G.R. n. 302 del 07.03.2022.
L'Impatto di Genere stimato è:
diretto
indiretto
x neutro

ADEMPIMENTI CONTABILI

ai sensi del D. lgs. n.118/2011 e successive modificazioni ed integrazioni

Prenotare sul capitolo di spesa U0905030 la somma di € 400.000,00 per le finalità dell'Avviso Pubblico "Avviso Pubblico per il contributo finanziario a progetti formativi per la figura professionale di operatore forestale".

Bilancio	**Vincolato**
Esercizio finanziario C.R.A. – SPESA	**2023** **14.03**
Capitolo di spesa	**U0905030** "Trasferimenti agli enti di formazione per corsi di qualifica per operatori forestali in attuazione del D. Lgs. n. 34/2018 – TUFF"
Missione	**09**
Programma Titolo	**05**

TITOLO	**01**
MACROALLEGATO	**01**
Codice piano conto finanziario	**1.04.04.01.01**
Causale della prenotazione	**"**Avviso pubblico per il contributo finanziario a progetti formativi per la figura professionale di "Operatore forestale"
Importo da prenotare	**€ 400.000,00 (euro quattrocentomila, 00)**
Creditore	Da individuare a seguito di graduatoria

DICHIARAZIONI E/O ATTESTAZIONI

- l'operazione contabile proposta assicura il rispetto dei vincoli di finanza pubblica vigenti garantendo il pareggio di bilancio di cui alle disposizioni del D.Lgs. 118/2011;
- esiste disponibilità finanziaria sul suddetto capitolo di spesa;
- vi è compatibilità della predetta programmazione finanziaria con i vincoli di finanza pubblica cui è assoggettata la Regione Puglia ai sensi dell'art. 9 Legge 102/09;
- ricorrono gli obblighi di cui all'articolo 26 co 1 del D.Lgs del 14/03/2013, n. 33.

DETERMINA

Di prendere atto di quanto espresso in narrativa, che costituisce parte integrante e sostanziale del presente atto e che qui si intende integralmente riportato.

Di prendere atto delle dichiarazioni e attestazioni riportate nella sezione "Adempimenti contabili", che costituiscono parte integrante e sostanziale del presente atto e che qui si intendono integralmente riportate.

- **di prendere atto** delle premesse, che costituiscono parte integrante e sostanziale del presente provvedimento;
- **di approvare** l'Allegato "A" - Avviso pubblico per il contributo finanziario a progetti formativi per la figura professionale dello "Operatore Forestale"," e suoi Allegati nn. 1, 2, 3, 4, 5, parte integrante e sostanziale del presente provvedimento;
- **di nominare** quale Responsabile del procedimento dell'avviso pubblico, che si approva con il presente provvedimento amministrativo, la dott.ssa Sonia Vivacqua, titolare della P.O. " Conservazione del patrimonio forestale";
- **di prenotare** la somma di € 400.000 sul capitolo di spesa 905030, e.f. 2023;
- **di disporre** la pubblicazione sul Bollettino Ufficiale della Regione Puglia del presente provvedimento.

Il presente atto:

- è stato elaborato attraverso la piattaforma CIFRA2, composto da pagine tutte progressivamente numerate, dall'Allegato A e dagli Allegati 1, 2, 3, 4 e 5, composti da pagine tutte progressivamente numerate, firmato digitalmente e adottato in unico originale;
- sarà pubblicato per 10 giorni lavorativi, a decorrere dalla data della sua adozione, all'Albo telematico regionale, ai sensi del comma 3 art. 20 del DPGR n. 22/2021, e sarà archiviato nei sistemi informatici regionali CIFRA2, Sistema Puglia e Diogene;
- sarà pubblicato, ai sensi dell'art. 23 del D. Lgs. 33/2013, nella sezione Amministrazione Trasparente", sottosezione "Provvedimenti amministrativi" del sito istituzionale della Regione Puglia www.regione.puglia.it;

- sarà pubblicato, ai sensi degli artt. 26 c.1 del D.Lgs. 33/2013, nella sezione "Amministrazione trasparente" sottosezione "Sovvenzioni, contributi, sussidi e vantaggi economici" - "Criteri e Modalità" del sito www.regione.puglia.it ;
- sarà inviato tramite piattaforma CIFRA2: alla Sezione Bilancio e Ragioneria - Servizio Verifiche di regolarità contabile sulla gestione del bilancio autonomo, collegato e finanza sanitaria (VRC autonomo e sanità) - per i successivi adempimenti.

Si autorizza la Sezione Bilancio e Ragioneria a procedere alla registrazione degli adempimenti contabili dettagliatamente riportati nella Scheda Anagrafico Contabile, Allegato 1 parte integrante della presente determinazione.

Il presente Provvedimento diviene esecutivo con l'apposizione del Visto di Regolarità Contabile da parte della Sezione Bilancio e Ragioneria.

Firmato digitalmente da:

P.O. Conservazione patrimonio forestale regionale
Sonia Vivacqua

P.O. Pianificazione e Programmazione forestale ed ambientale
Rosabella Milano

Il Dirigente della Sezione Gestione Sostenibile e Tutela delle Risorse Forestali e Naturali
Domenico Campanile

REGIONE PUGLIA

DIPARTIMENTO AGRICOLTURA SVILUPPO RURALE E AMBIENTALE

SEZIONE GESTIONE SOSTENIBILE E TUTELA DELLE RISORSE FORESTALI E NATURALI

Servizio Risorse Forestali

Allegato A

AVVISO PUBBLICO

PER L'EROGAZIONE DI UN CONTRIBUTO FINANZIARIO PER LA REALIZZAZIONE DI PROGETTI FORMATIVI PER LA FIGURA PROFESSIONALE DI "OPERATORE FORESTALE".

INDICE

1. Premessa
2. Dotazione finanziaria
3. Soggetti beneficiari
4. Interventi finanziabili
5. Percorso abilitante alla qualifica di "Operatore Forestale"
6. Destinatari dei percorsi formativi
7. Numero allievi
8. Durata del progetto formativo
9. Esame finale e attestazione
10. Spese ammissibili
11. Modalità di presentazione dell'istanza di contributo
12. Criteri di valutazione delle istanze e formazione della graduatoria
13. Graduatorie
14. Gestione delle attività formative
15. Rendicontazione delle attività e richiesta del contributo
16. Modalità di erogazione del contributo
17. Revoche e rinunce
18. Relazioni con il pubblico e trattamento dei dati personali
19. Allegati

REGIONE PUGLIA

DIPARTIMENTO AGRICOLTURA SVILUPPO RURALE E AMBIENTALE

SEZIONE GESTIONE SOSTENIBILE E TUTELA DELLE RISORSE FORESTALI E NATURALI

Servizio Risorse Forestali

1. Premessa

La Regione Puglia riconosce un contributo finanziario agli enti di Formazione, accreditati dalla Regione Puglia, per la progettazione ed esecuzione di progetti finalizzati al conseguimento dell'Attestazione Abilitante corrispondente alla professione di "Operatore forestale", correlata alle competenze della figura "*Operatore/operatrice per le operazioni di organizzazione del cantiere, di esbosco e abbattimento e allestimento piante in condizioni complesse e non*" – CODICE 492 del Repertorio Regionale delle Figure Professionali (https://app.sistema.puglia.it/rrfp), così come definito nella Deliberazione di Giunta Regionale 3 aprile 2023, n.430.

2. Dotazione finanziaria

La dotazione finanziaria del presente Avviso è pari a € 400.000 per il 2023, a valere sulle risorse del bilancio vincolato, ai fini dell'attuazione della Strategia Forestale Nazionale, con **un importo massimo pari ad € 100.000,00 di contributo finanziario per ciascun organismo formatore.**

Sono esclusi dal presente Avviso interventi beneficiari di precedenti finanziamenti sulle medesime attività.

Gli interventi non rientrano nell'ambito delle disposizioni comunitarie in materia di aiuti di Stato, in quanto le azioni previste mirano ad aumentare l'adattabilità e l'occupabilità dei destinatari compatibilmente con gli artt. 107 e 108 del Trattato sul funzionamento dell'Unione Europea sugli aiuti di Stato.

3.Soggetti beneficiari

La proposta progettuale, in risposta al presente Avviso, può essere presentata da operatori in forma singola che, alla data di presentazione dell'istanza, risultano inseriti nell'elenco degli Organismi accreditati all'erogazione di servizi formativi ai sensi della D.G.R. n. 1474 del 02/08/2018 e ss.mm.ii. e dell'Avviso pubblico approvato con determinazione dirigenziale della Sezione Formazione Professionale n. 653 dell'11/06/2019 e ss.mm.ii..

L'operatore può rivolgersi a esperti per l'erogazione dei servizi, in particolare a Istruttori Forestali in possesso della specifica qualifica prevista dalla normativa nazionale; si invitano gli operatori a fare riferimento al progetto FOR Italy, finanziato dal MASAF, per la individuazione degli Istruttori Forestali.

Potranno inoltre essere coinvolti nella erogazione dei corsi:

a) Istituti Agrari, che potranno mettere a disposizione docenti per le materie tecniche del corso;

b) Università, che potranno mettere a disposizione docenti per le materie attinenti al corso;

c) imprese e cooperative operanti nel campo forestale e regolarmente iscritte all'Albo delle Imprese Boschive nelle classi A e B.

Il suddetto coinvolgimento dovrà essere attestato attraverso la presentazione di una lettera di adesione al progetto, sottoscritta dal Legale rappresentante dell'istituzione/impresa, e

REGIONE PUGLIA

DIPARTIMENTO AGRICOLTURA SVILUPPO RURALE E AMBIENTALE

SEZIONE GESTIONE SOSTENIBILE E TUTELA DELLE RISORSE FORESTALI E NATURALI

Servizio Risorse Forestali

attraverso l'indicazione, nel formulario descrittivo di progetto, del ruolo e delle attività di supporto offerti da ciascuna istituzione/impresa.

Per le lezioni pratiche e per il tirocinio, l'attività formativa dovrà prevedere, oltre all'organismo formativo accreditato, il coinvolgimento di istruttori forestali e la disponibilità di cantieri forestali regolarmente autorizzati sul territorio della Regione Puglia nei quali eseguire le attività.

4. Interventi finanziabili

Il percorso di formazione finanziato con il presente Avviso è finalizzato al conseguimento dell'Attestazione Abilitante di "***Operatore forestale***", approvato con D.G.R. n. 430/2023 e valido ai fini dell'adempimento formativo ai sensi del Decreto 4472 del 29 aprile 2020 del Ministero delle politiche agricole, alimentari e forestali e del Regolamento Regionale n.9/2023.

Il suddetto percorso di formazione deve contemplare un totale di 120 ore di formazione, quale aggregato delle 3 Unità Formative (UF) per "Abbattimento e allestimento delle piante in condizioni non complesse"(UF1), "Esecuzione delle operazioni di esbosco terrestre"(UF2), "Elementi di organizzazione del cantiere"(UF3)

5. Percorso abilitante alla qualifica di "Operatore Forestale"

Il percorso abilitante alla qualifica di "Operatore Forestale" prevede attività d'aula, attività pratica e attività di stage, secondo i contenuti riportati di seguito:

Denominazione Unità Formative	**TOTALE ORE**	Di cui ore aula	Di cui ore pratica	Di cui ore stage	**Riferimenti per la progettazione**	**Corrispondenza norma UNI**
UF 1 Abbattimento e allestimento delle piante in condizioni non complesse	**120**	21	29	70	Completa UC "Abbattimento e allestimento delle piante in condizioni non complesse"	Operatore forestale EQF 1 (Norma UNI 11660:2016
UF 2 Esecuzione delle operazioni di esbosco terrestre					Completa UC "Esecuzione delle operazioni di esbosco terrestre	
UF 3 Elementi di organizzazione del cantiere					Alcune capacità/conoscenze UC "Organizzazione del cantiere forestale" (in particolare cenni in materia di sicurezza sul lavoro in cantiere forestale, in materia	

REGIONE PUGLIA

DIPARTIMENTO AGRICOLTURA SVILUPPO RURALE E AMBIENTALE

SEZIONE GESTIONE SOSTENIBILE E TUTELA DELLE RISORSE FORESTALI E NATURALI

Servizio Risorse Forestali

					giuslavoristica, in materia di incendi boschivi e tutela del paesaggio)	

Al fine di facilitare la frequenza del percorso abilitante a tutte le imprese boschive regolarmente iscritte all'Albo delle Imprese Boschive della Regione Puglia, ogni soggetto proponente può presentare un progetto contenente massimo 5 edizioni del corso, preferibilmente dislocate su più province presso le sedi accreditate del medesimo.

L'attività pratica deve essere svolta presso cantieri forestali adeguati alle attività delle singole unità formative. Il cantiere dovrà essere individuato nell'ambito dei cantieri forestali già autorizzati dalla Regione Puglia, muniti di tutte le autorizzazioni/ pareri necessari. La disponibilità delle imprese presso cui si svolgerà il cantiere didattico dovrà essere dimostrata attraverso apposito titolo (convenzione, contratto di affitto, comodato, altro). Le attività dovranno essere svolte indossando idonei DPI in relazione alla tipologia di attività svolta e attrezzature utilizzate e nel rispetto delle indicazioni di sicurezza previste dalle norme vigenti.

Nella fase di attività pratica, il progetto formativo deve prevedere obbligatoriamente la presenza di almeno un istruttore forestale in ciascuna edizione del corso.

L'attività di stage è organizzata a seconda delle esigenze dell'utenza cui è rivolto, per un minimo di 70 ore. La disponibilità ad accogliere in stage deve essere garantita dalle adesioni al partenariato oppure può essere comunicata per ogni singolo partecipante laddove ci sia disponibilità di un cantiere forestale, già autorizzato, ad accogliere il corsista. Lo stage deve essere descritto nel formulario quale Unità Formativa a sé stante, dettagliando gli obiettivi di apprendimento (correlati alle competenze in uscita), i contenuti e le modalità di organizzazione e di attuazione, le caratteristiche del percorso individuale di apprendimento, le attività di tutoraggio previste, le modalità di verifica e valutazione finale. La disponibilità delle imprese/strutture esterne presso cui si svolgerà lo stage dovrà essere dimostrata attraverso apposito titolo (convenzione, accordo, altro). Nel caso di allievi/lavoratori lo stage può essere svolto nel luogo e nell'orario di lavoro, ma deve essere comunque tracciato su apposito registro, dal quale risultino le firme dell'allievo e del tutor dello stage, che attesti le ore dedicate alla formazione e distinte da quelle di lavoro.

Il rapporto docente/allievo per le attività di pratica, condotte da un istruttore forestale, è di 1/20; il rapporto docente/allievo per le attività di stage è di 1/5.

In riferimento ai percorsi formativi di cui al presente Avviso, non si applicano le disposizioni relative all'esenzione o riduzione del percorso formativo previste dall'articolo 7 della DGR 430/2023.

6. Destinatari dei percorsi formativi

Al fine di ottemperare al Regolamento Regionale 9/2023, i destinatari dei percorsi formativi di cui al presente Avviso sono:

a) il titolare o legale rappresentante o del socio con partecipazione di puro lavoro delle ditte boschive iscritte all'Albo delle imprese forestali della Regione Puglia;

REGIONE PUGLIA

DIPARTIMENTO AGRICOLTURA SVILUPPO RURALE E AMBIENTALE

SEZIONE GESTIONE SOSTENIBILE E TUTELA DELLE RISORSE FORESTALI E NATURALI

Servizio Risorse Forestali

b) un preposto, cioè il collaboratore familiare, il coadiuvante o il lavoratore dipendente con contratto di lavoro a tempo indeterminato e a tempo pieno delle ditte boschive iscritte all'Albo delle imprese forestali della Regione Puglia, indicato dalle stesse in luogo del soggetto di cui alla precedente lettera a).

In caso di posti vacanti all'interno delle singole edizioni, possono partecipare al percorso formativo anche soggetti non appartenenti alle Ditte Boschive iscritte all'Albo.

I suddetti destinatari dei percorsi formativi a valere sul presente Avviso sono residenti in Puglia e in possesso dei seguenti requisiti minimi:

a) assolvimento dell'obbligo di istruzione o in subordine il proscioglimento dell'obbligo di istruzione; i minorenni per accedere al corso devono avere assolto il diritto/dovere di istruzione e formazione professionale;

b) per tutti i cittadini stranieri è, inoltre, indispensabile la conoscenza della lingua italiana, orale e scritta, al fine di partecipare attivamente al percorso formativo. Tale conoscenza deve essere documentata da apposita attestazione ovvero verificata attraverso un test di ingresso, di livello minimo A2, secondo gli standard definiti nel "Common European Framework of Reference for Languages - CEFR" ("Quadro Comune Europeo di Riferimento per le Lingue - QCER") del Consiglio d'Europa.

Tutti i requisiti devono essere posseduti e documentati dal corsista al soggetto erogatore entro l'inizio delle attività. La documentazione relativa ai destinatari dei corsi di formazione deve essere conservata agli atti da parte del soggetto erogatore.

7. Numero partecipanti

Il numero di partecipanti previsti per ciascun progetto, sia in fase di presentazione della proposta progettuale sia durante la realizzazione del progetto, non potrà essere inferiore a 80 e superiore a 100, suddivisi nelle singole edizioni del corso e compatibilmente con la capienza delle sedi accreditate.

L'organismo formativo si attiva, in collaborazione con la Sezione Gestione Sostenibile e Tutela delle Risorse Forestali e Naturali, a divulgare la possibilità di partecipare in modo gratuito al corso oggetto di contributo regionale, anche mediante specifica comunicazione alle Imprese Boschive regolarmente iscritte all'Albo delle Imprese Boschive ai sensi del Regolamento Regionale 9/2023.

La sostituzione di eventuali allievi rinunciatari potrà avvenire entro il primo 20% del monte ore previsto. Gli organismi formativi sono tenuti ad assicurare gli allievi frequentanti i corsi contro gli infortuni e contro i rischi derivanti da responsabilità civile.

Le domande di iscrizione ai corsi devono essere custodite, a cura dell'organismo formativo, insieme a tutta la documentazione amministrativa e didattica ad essi connessa.

8. Durata del progetto formativo

La data ultima di chiusura delle attività formative è il **31/12/2023**, fatta salva la possibilità di concessione di un'unica proroga, a seguito di motivata richiesta dell'organismo formatore.

9. Esame finale e attestazione

REGIONE PUGLIA

DIPARTIMENTO AGRICOLTURA SVILUPPO RURALE E AMBIENTALE

SEZIONE GESTIONE SOSTENIBILE E TUTELA DELLE RISORSE FORESTALI E NATURALI

Servizio Risorse Forestali

Ai fini dell'ammissione all'esame finale è obbligatoria la frequenza di almeno il 90% delle ore complessive del percorso abilitante, nonché il superamento delle verifiche di apprendimento *in itinere* e l'esito positivo dell'attività di stage da registrare a cura dell'ente formativo.

In caso di assenze superiori al 10% delle ore complessive del corso, il corso di formazione si considera interrotto, salvo interventi autorizzati dalla Regione finalizzati al recupero dei contenuti della parte del percorso formativo non seguito.

La prova finale si svolge a cura dell'ente formativo secondo i vigenti standard regionali per la valutazione e certificazione delle competenze correlate a Figure del Repertorio Regionale (D.G.R. n. 622/2015). La Regione si riserva di apportare le dovute modifiche ed integrazioni, alle linee guida e ai format di attestazioni in uscita così come attualmente allegati, alla D.G.R. n. 622/2015 al fine di armonizzarli con le norme vigenti.

Al superamento positivo dell'esame è rilasciata l'Attestazione Abilitante di "Operatore forestale" prevista dall'articolo 10, comma 8, lettera b) del decreto legislativo 3 aprile 2018, n. 34, dal D.M. n. 4472 del 29/04/2020, dalla Deliberazione di Giunta Regionale n.430/2023 e dal Regolamento Regionale 9/2023.

10. Spese ammissibili

Il presente Avviso finanzia un **importo massimo di Euro 100.000,00** per ciascun organismo formatore, in relazione alla graduatoria finale e fino al totale disponibile di Euro 400.000.

L'amministrazione si riserva di chiedere una rimodulazione finanziaria dei progetti fino alla concorrenza delle risorse disponibili.

Le spese ammissibili sono quelle direttamente connesse a quanto descritto nel precedente articolo 4 "Interventi finanziabili" comprensive di costi di gestione, di segreteria, di organizzazione del corso.

La rendicontazione delle spese ammissibili è corredata da adeguata reportistica e documentazione giustificativa che fornisca informazioni non solo sull'effettiva realizzazione delle attività e sull'effettiva produzione degli output attesi, ma anche sulla "quantità" di attività erogata (es. registri delle ore di formazione svolte, registri delle ore di attività pratica e di stage, o altra documentazione), come esplicitato nel successivo articolo 15.

11. Modalità di presentazione dell'istanza di contributo

Ogni soggetto proponente potrà presentare al massimo n. 1 (una) proposta progettuale a valere sul presente Avviso, pena l'inammissibilità delle proposte progettuali presentate successivamente alla prima.

L'istanza, corredata da tutti gli allegati successivamente elencati, deve essere trasmessa esclusivamente tramite posta elettronica certificata (pec) alla Regione Puglia - Sezione Gestione Sostenibile e Tutela delle Risorse Forestali e Naturali - Servizio Risorse Forestali, indirizzo PEC **protocollo.sezionerisorsesostenibili@pec.rupar.puglia.it**, recando nell'oggetto, a pena di esclusione, la dicitura "***Avviso Operatore Forestale – (Ragione sociale del proponente)***".

REGIONE PUGLIA

DIPARTIMENTO AGRICOLTURA SVILUPPO RURALE E AMBIENTALE

SEZIONE GESTIONE SOSTENIBILE E TUTELA DELLE RISORSE FORESTALI E NATURALI

Servizio Risorse Forestali

L'istanza deve essere presentata entro 30 giorni dalla pubblicazione sul Bollettino Ufficiale della Regione Puglia del presente avviso, salvo proroga. Ai fini del rispetto dei termini di presentazione della domanda di contributo farà fede unicamente la data e l'ora di invio del messaggio generato dal sito internet dell'Autorità responsabile, costituendone ricevuta di avvenuto inoltro di domanda.

Il messaggio di posta elettronica certificata dovrà contenere, pena l'esclusione, tutti i singoli allegati in formato pdf, firmati digitalmente dal Legale rappresentante del Soggetto proponente (in formato CAdES o PAdES); non sono ammessi file .zip, .rar o altre modalità che non permettano di verificare nel messaggio di posta elettronica la presenza dell'istanza e degli allegati.

L'istanza di contributo è costituita da:

- istanza conforme all'Allegato 1, contenente le informazioni di cui al successivo comma 6;
- formulario di progetto conforme all'Allegato 2, secondo le indicazioni di cui al successivo comma 7;
- lettere di adesione dei partner al progetto, sottoscritte dalle parti, conforme all'Allegato 3;
- Dichiarazione sostitutiva del Legale rappresentante del soggetto proponente, conforme all'Allegato 4;
-Dichiarazione sostitutiva di ciascun amministratore del soggetto proponente munito di rappresentanza legale, conforme all'Allegato 5.

L'istanza, di cui all'Allegato1, contiene le seguenti dichiarazioni, rese nelle forme di cui all'art. 46 del DPR n. 445/2000 dal Legale rappresentante:

a) indirizzo e sede legale dell'organismo formativo;

b) che il progetto formativo sarà attuato nel rispetto delle norme comunitarie e nazionali applicabili, con particolare riferimento alle norme in materia di trasparenza, uguaglianza di genere e pari opportunità e tutela dei diversamente abili, e ai principi di parità di trattamento, non discriminazione, trasparenza, proporzionalità e pubblicità;c) di disporre delle competenze, risorse e qualifiche professionali, sia tecniche che amministrative, necessarie per portare a termine il progetto;

d) di essere a conoscenza che l'Amministrazione regionale si riserva il diritto di procedere d'ufficio a verifiche, anche a campione, in ordine alla veridicità delle dichiarazioni rilasciate in sede di domanda di finanziamento e/o, comunque, nel corso della procedura, ai sensi e per gli effetti della normativa vigente;

e) quali siano le previsioni del progetto formativo presentato nell'Allegato A1- formulario di progetto, espresse in numero, relative ai criteri di valutazione, di cui al successivo art. 12 co.2, ai fini dell'attribuzione del punteggio per la formazione della graduatoria dei soggetti proponenti.

Nel formulario di progetto sono descritte le professionalità minime garantite per le risorse umane in termini di caratteristiche professionali, ruoli, incarichi, partner di appartenenza, ecc. I nominativi e i *curriculum vitae* delle risorse umane saranno presentati in caso di finanziamento

del progetto, durante la sua fase di attuazione. L'eventuale variazione delle risorse umane sarà consentita solo ed esclusivamente con altro personale in possesso dei medesimi requisiti posseduti dalla risorsa sostituita. Tale corrispondenza dovrà essere accertata e dichiarata dal Legale rappresentante dell'organismo formativo. La relativa comunicazione dovrà pervenire preventivamente all'indirizzo **protocollo.sezionerisorsesostenibili@pec.rupar.puglia.it**, con oggetto: "Comunicazione variazione risorsa". La Sezione, acquisita la documentazione, si riserva il controllo a campione delle dichiarazioni, nel minimo del 5% delle istanze di variazione pervenute.

12.Criteri di valutazione delle istanze e formazione della graduatoria

Le istanze presentate sono valutate quali ammissibili se presentate nei tempi e nei modi di cui al precedente articolo 11.

Le istanze ammissibili sono valutate secondo i seguenti criteri:

Criteri di valutazione	*Punteggio*
Numero di corsisti previsti	Da 81 a 100: 0.5 punto per ogni corsista in più, fino a un massimo di **10** punti
Sedi del corso per attività in aula e/o di pratica	5 punti per ogni provincia coperta, fino a un massimo di **25** punti
Partner di progetto	5 punti per ogni partner di progetto, fino a un massimo di **20** punti
Presenza di Istruttori Forestali	5 punti per ogni CV di ulteriore istruttore forestale, in aggiunta all'istruttore previsto dal c.4 art.5, fino a un massimo di **20** punti
Coerenza e chiarezza dell'impianto didattico (obiettivi formativi in termini di articolazione dei contenuti, metodologie didattiche e risorse umane, materiali ed immateriali da impiegare, rispetto degli standard di riferimento per la progettazione secondo la normativa regionale e nazionale)	Fino a un massimo di **25** punti
Punteggio massimo	**100 punti**

La coerenza e chiarezza del progetto formativo sono valutate da apposita commissione nominata e presieduta dal Dirigente della Sezione Gestione Sostenibile e Tutela delle Risorse Forestali e Naturali.

REGIONE PUGLIA

DIPARTIMENTO AGRICOLTURA SVILUPPO RURALE E AMBIENTALE

SEZIONE GESTIONE SOSTENIBILE E TUTELA DELLE RISORSE FORESTALI E NATURALI

Servizio Risorse Forestali

A parità di punteggio, per la definizione della graduatoria finale farà fede l'ordine cronologico di ricezione delle istanze di accesso al contributo.

13. Graduatorie

Sulla base dei criteri di valutazione di cui al precedente articolo 12, è approvata la graduatoria provvisoria con l'individuazione degli organismi formativi ammessi al contributo regionale rispetto alla dotazione finanziaria disponibile. La graduatoria provvisoria, approvata con Determinazione del Dirigente della Sezione Gestione Sostenibile e Tutela delle Risorse Forestali e Naturali, è pubblicata sul sito istituzionale della Regione Puglia e sul Bollettino Ufficiale della Regione Puglia, con valore di notifica ai richiedenti i contributi.

Eventuali controdeduzioni alla graduatoria provvisoria possono essere inviate nel termine massimo ed ultimativo di 10 giorni dalla sua pubblicazione sul BURP.

La graduatoria definitiva è approvata con Determinazione del Dirigente della Sezione Gestione Sostenibile e Tutela delle Risorse Forestali e Naturali e pubblicata sul sito istituzionale della Regione Puglia e sul Bollettino Ufficiale della Regione Puglia, con valore di notifica ai richiedenti i contributi.

I soggetti ammessi al contributo finanziario stipulano un atto unilaterale d'obbligo secondo lo schema che sarà adottato dalla Sezione Gestione Sostenibile e Tutela delle Risorse Forestali e Naturali.

14. Gestione delle attività formative

La data di avvio di ciascun corso è comunicata dall'organismo formativo, nello stesso giorno d'inizio, all'indirizzo pec protocollo.sezionerisorsesostenibili@pec.rupar.puglia.it, corredata dalla fotocopia del registro didattico, vidimato prima dell'avvio delle medesime a cura della Sezione Gestione Sostenibile e Tutela delle Risorse Forestali e Naturali, da cui risultino le firme autografe e leggibili degli allievi presenti il primo giorno.

Analoga comunicazione va prodotta anche per le attività di stage, il cui registro deve essere vidimato con le medesime modalità.

Qualsiasi interruzione o sospensione dell'attività progettuale dovrà essere comunicata tempestivamente alla suddetta Sezione, attraverso una nota contenente le motivazioni dell'interruzione e le indicazioni del giorno di ripresa delle attività nel caso di sospensione.

La documentazione relativa ai destinatari dei corsi di formazione deve essere conservata agli atti da parte del soggetto erogatore, unitamente ai registri delle attività in aula, delle attività di pratica, delle attività di stage, agli esami finali e agli attestati di abilitazione.

15. Rendicontazione delle attività, richiesta e modalità di erogazione del contributo

A conclusione delle attività formative, il soggetto attuatore presenta istanza di erogazione del contributo secondo il Modello da approvarsi con successiva Determinazione dirigenziale, corredato da:

a) giustificativi di spesa;

b) adeguata reportistica e documentazione giustificativa con informazioni sull'effettiva realizzazione delle attività e sull'effettiva produzione degli output attesi;

c) elenco dei partecipanti, registri delle ore di formazione svolte, comprensivi dei registri delle ore di attività pratica e di stage;

d) elenco delle Attestazioni Abilitanti di "Operatore forestale" rilasciate al termine del corso e degli esami finali.

16. Modalità di erogazione del contributo

Il contributo concesso è erogato in un'unica tranche a seguito della presentazione di tutta la documentazione di cui al precedente articolo 15.

Successivamente alla presentazione di istanza di erogazione del contributo, la competente Sezione regionale si riserva la facoltà di procedere, a campione, ai dovuti controlli, sia documentali che sul campo, e alla conseguente revoca del contributo qualora dovessero emergere criticità insanabili.

17. Revoche e rinunce

La decadenza dal contributo assegnato può avvenire qualora si accerti una o più delle seguenti circostanze:

- impossibilità a svolgere e/o completare il progetto approvato;
- irregolarità attuative;
- mancanza di requisiti e di presupposti sui quali il contributo è stato concesso;
- mancata coerenza del progetto realizzato con l'iniziativa ammessa al finanziamento;
- nel caso in cui tutta o parte della documentazione relativa al progetto finanziato non fosse accessibile o nel caso ne venisse accertata l'irregolarità;
- mancato rispetto delle indicazioni, dei vincoli e delle scadenze contenuti nel presente Avviso.

L'avvio del procedimento di revoca del contributo sarà comunicato all'ente beneficiario, che avrà 10 giorni per presentare le proprie osservazioni; se, valutate le osservazioni, permangono i motivi per la decadenza, si procederà con apposito provvedimento dirigenziale, disponendo anche il recupero delle somme già erogate, maggiorate degli interessi di legge maturati decorrenti dalla data di erogazione del contributo, indicandone le modalità di restituzione.

Qualora l'ente di formazione intenda rinunciare al contributo deve darne formale comunicazione alla Sezione Gestione Sostenibile e Tutela delle Risorse Forestali e Naturali.

REGIONE PUGLIA

DIPARTIMENTO AGRICOLTURA SVILUPPO RURALE E AMBIENTALE

SEZIONE GESTIONE SOSTENIBILE E TUTELA DELLE RISORSE FORESTALI E NATURALI

Servizio Risorse Forestali

18. Relazioni con il pubblico e trattamento dei dati personali

La Responsabile del procedimento è la funzionaria regionale dott.ssa Sonia Vivacqua. Informazioni sul presente Avviso possono essere richieste ai seguenti recapiti:

pec: protocollosezionerisorsesostenibili@pec.rupar.puglia.it

E-mail: s.vivacqua@regione.puglia.it

Tel. **080/5406489**.

I dati acquisiti nell'ambito del presente Avviso saranno trattati nel rispetto della normativa vigente (D.lgs. n. 196/2003 "*Codice in materia di protezione dei dati personali*").

19.Allegati

Allegato 1- Istanza

Allegato 2- Formulario di progetto

Allegato 3- lettere di adesione dei partner al progetto

Allegato 4- Dichiarazione sostitutiva del Legale rappresentante del soggetto proponente

Allegato 5 - -Dichiarazione sostitutiva di ciascun amministratore del soggetto proponente munito di rappresentanza legale

REGIONE PUGLIA

DIPARTIMENTO AGRICOLTURA SVILUPPO RURALE E AMBIENTALE

SEZIONE GESTIONE SOSTENIBILE E TUTELA DELLE RISORSE FORESTALI E NATURALI

Servizio Risorse Forestali

Allegato 1- Istanza

Alla REGIONE PUGLIA

Dipartimento Agricoltura, Sviluppo Rurale ed Ambientale

Sezione Gestione Sostenibile e Tutela Risorse Naturali e Forestali

protocollo.sezionerisorsesostenibili@pec.rupar.puglia.it

Oggetto: Avviso Pubblico per il finanziamento di progetti formativi per la figura professionale di "***Operatore Forestale***".

Il/La sottoscritto/a_____, in qualità di Legale rappresentante del

Soggetto proponente_____, elettivamente domiciliato presso la sede legale

dell'Ente, sita in _____alla Via_____, Prov. (___),

CHIEDE

di partecipare all'Avviso Pubblico per il finanziamento di progetti formativi per la figura professionale del "Operatore Forestale".

A tal fine, ai sensi degli artt. 46 e 47 del DPR n. 445/2000 e quindi consapevole delle responsabilità di ordine

amministrativo, civile e penale in caso di dichiarazioni mendaci, ex art. 76 del DPR medesimo

DICHIARA SOTTO LA PROPRIA RESPONSABILITÀ

• che il progetto formativo sarà attuato nel rispetto delle norme comunitarie e nazionali applicabili, con particolare riferimento alle norme in materia di trasparenza, uguaglianza di genere e pari opportunità e tutela dei diversamente abili, ed ai principi di parità di trattamento, non discriminazione, trasparenza, proporzionalità e pubblicità;

• di disporre delle competenze, risorse e qualifiche professionali, sia tecniche che amministrative, necessarie per portare a termine il progetto;

• di essere a conoscenza che l'amministrazione regionale si riserva il diritto di procedere d'ufficio a verifiche, anche a campione, in ordine alla veridicità delle dichiarazioni rilasciate in sede di domanda di finanziamento e/o, comunque, nel corso della procedura, ai sensi e per gli effetti della normativa vigente;

REGIONE PUGLIA

DIPARTIMENTO AGRICOLTURA SVILUPPO RURALE E AMBIENTALE

SEZIONE GESTIONE SOSTENIBILE E TUTELA DELLE RISORSE FORESTALI E NATURALI

Servizio Risorse Forestali

• Ai fini dell'attribuzione del punteggio, che il progetto formativo presentato nell'Allegato 2-Formulario di progetto, prevede:

Criteri di valutazione	*Previsione del progetto*
Numero di corsisti previsti	
Numero di sedi del corso per attività in aula e/o di pratica	
Numero partner di progetto	
Numero Istruttori Forestali impiegati	

E SI IMPEGNA A

• avviare tempestivamente le attività progettuali per non incorrere in ritardi attuativi e concludere il progetto nella forma, nei modi e nei tempi previsti;

• sottoporre all'amministrazione regionale le eventuali modifiche al progetto;

• accettare le condizioni e le modalità esposte nell'Avviso Pubblico anche per quanto riguarda la successiva rendicontazione delle spese sostenute, nei tempi e nei modi previsti.

Alla presente si allega:

- ✓ Allegato 2 – Formulario di progetto;
- ✓ Allegato 3 – Lettera/e di adesione al progetto sottoscritta/e dal partner;
- ✓ Allegato 4 – Dichiarazione sostitutiva del Legale rappresentante del Soggetto proponente;
- ✓ Allegato 5 – Dichiarazione sostitutiva di ciascun amministratore del Soggetto proponente munito di rappresentanza legale;
- ✓ Documento di Identità in unico pdf con l'istanza.

Luogo e data _____

IL LEGALE RAPPRESENTANTE

(firmato digitalmente)

REGIONE PUGLIA

DIPARTIMENTO AGRICOLTURA SVILUPPO RURALE E AMBIENTALE

SEZIONE GESTIONE SOSTENIBILE E TUTELA DELLE RISORSE FORESTALI E NATURALI

Servizio Risorse Forestali

Il sottoscritto autorizza il trattamento dei dati personali ai soli fini dell'istruttoria finalizzata al riconoscimento dei contributi di cui al suddetto Avviso, ai sensi del Regolamento UE 2016/679 del Parlamento Europeo e del Consiglio.

REGIONE PUGLIA

DIPARTIMENTO AGRICOLTURA SVILUPPO RURALE E AMBIENTALE

SEZIONE GESTIONE SOSTENIBILE E TUTELA DELLE RISORSE FORESTALI E NATURALI

Servizio Risorse Forestali

Allegato 2

FORMULARIO DI PROGETTO

1. SOGGETTI

1.1 Soggetto proponente

Denominazione o Ragione Sociale							
Sede legale: Indirizzo							
CAP		Città				Provincia	
Tel			Fax		Posta elettronica		
Natura giuridica					PEC		
Legale rappresentante							
Referente per il progetto							

1.2 Partner (Ripetere per altri soggetti)

Denominazione o Ragione Sociale							
Sede legale: Indirizzo							
CAP		**Città**				**Provincia**	
Tel			**Fax**		**Posta elettronica**		
Natura giuridica					**PEC**		
Legale rappresentante							
Referente per il progetto							

2. QUALITÀ E COERENZA DELL'IMPIANTO DIDATTICO

Descrivere l'analisi di contesto, l'architettura del progetto, gli obiettivi formativi in termini di articolazione dei contenuti, le metodologie didattiche e le risorse umane, materiali ed immateriali da impiegare, il rispetto degli standard di riferimento per la progettazione secondo la normativa regionale e nazionale.

2.1 ARTICOLAZIONE DELLE EDIZIONI

EDIZIONE N. (max 5)	SEDE ACCREDITATA DI SVOLGIMENTO (INDIRIZZO)	TIPOLOGIA SEDE (SET MINIMO/AMPLIAMENTO DEFINITIVO)	n. PARTECIPANTI

REGIONE PUGLIA

DIPARTIMENTO AGRICOLTURA SVILUPPO RURALE E AMBIENTALE

SEZIONE GESTIONE SOSTENIBILE E TUTELA DELLE RISORSE FORESTALI E NATURALI

Servizio Risorse Forestali

2.2 DENOMINAZIONE FIGURA:	
SETTORE DI RIFERIMENTO[1]	
REFERENZIAZIONI STATISTICHE ATECO ISTAT/NUP	
DURATA CORSO IN ORE	
RIFERIMENTI NORMATIVI	
TIPOLOGIA DI ATTESTAZIONE IN ESITO ***(COMPILARE IN RELAZIONE ALLO STANDARD DI RIFERIMENTO DEL CORSO)***	
ATTESTAZIONE FINALE come da specifiche normative di settore	☐ **ABILITAZIONE**
DESTINATARI	
Numero previsto di destinatari per edizione (*non superiore a quanto previsto nel provvedimento di accreditamento)*	
REQUISITI MINIMI DI INGRESSO DEI DESTINATARI [2]	

2.3 **Elencazione delle Competenze**[3]

Unità di competenza **N° 0 di 0** (Riprodurre il box per ogni UC prevista)
DENOMINAZIONE ***CAPACITA'/abilità (elencare le singole capacità previste)*** ***CONOSCENZE (elencare le singole conoscenze previste)***

[1] si riportano gli elementi afferenti alla figura di riferimento del corso, come codificata nel RRFP e DGR 430/2023.
[2] Requisiti di accesso come da *come da Standard* DGR 430/2023 e Avviso.

3 come codificata nel RRFP e DGR 430/2023.

REGIONE PUGLIA

DIPARTIMENTO AGRICOLTURA SVILUPPO RURALE E AMBIENTALE

SEZIONE GESTIONE SOSTENIBILE E TUTELA DELLE RISORSE FORESTALI E NATURALI

Servizio Risorse Forestali

2.4 Articolazione del percorso in unità formative

2.4.1 Attività formativa[4]	ORE
Formazione *aula*	
Formazione pratica	
Stage	
Totale (*come da Standard)*	

2.4.2 Unità formative **(*Descrivere in modo dettagliato l'articolazione del percorso in singole unità formative finalizzate all'acquisizione di tutte conoscenze e capacità previste per la figura/percorso*) (si ricorda lo STAGE deve essere descritto quale attività formativa a sé stante)**

N. UF	Denominazione U.F.	Durata in ore	
		Teoria	Pratica
1			
2			
3			
4			
5			
n.	**stage**		
	Totale		

2.4.3.1 Scheda di unità formativa
Titolo UF:
N° 1 di _n_____ (specificare) ORE TEORIA : _____ ORE PRATICA : _____
(Scheda da ripetere per ogni UF)

Obiettivi di apprendimento

Contenuti formativi (descrivere i contenuti specifici proposti)

Professionalità coinvolte (indicare le professionalità dei docenti coinvolti nell'unità formativa e l'eventuale presenza di esperti del settore)

[4] Descrivere l'articolazione completa del corso con riferimento a DGR 430/2023 e Avviso.

REGIONE PUGLIA

DIPARTIMENTO AGRICOLTURA SVILUPPO RURALE E AMBIENTALE

SEZIONE GESTIONE SOSTENIBILE E TUTELA DELLE RISORSE FORESTALI E NATURALI

Servizio Risorse Forestali

Metodologie e strumenti di formazione (descrivere le metodologie adottate per un efficace apprendimento di saperi teorico-tecnici e per lo sviluppo delle competenze professionali richieste dal profilo/figura/percorso)

Organizzazione e logistica (indicare le principali attrezzature e materiali necessari al raggiungimento degli obiettivi nonché la sede di svolgimento di attività formativa teorica/pratica)

2.4.5 STAGE[5]	
Descrizione caratteristiche e tipologie delle imprese boschive ospitanti lo stage, in cantiere (descrizione delle partnership attivate)	
Numero di cantieri previsto	
Numero destinatari per cantiere	
Settore di riferimento	

2.5 Metodologie e strumenti di verifica delle competenze in ingresso

2.5.1 Verifica delle competenze in ingresso dei partecipanti
Modalità di svolgimento della verifica (è possibile barrare anche più voci)
☐ colloquio di gruppo
☐ colloquio individuale
☐ test
☐ prova pratica
☐ Altro (specificare)
Elementi considerati-valutati (è possibile barrare anche più voci)
☐ possesso dei requisiti dichiarati
☐ motivazione
☐ attitudine
☐ altro (specificare)

[5] Si ricorda che lo stage deve essere descritto anche nella sezione precedente quale Unità formativa a sé stante

REGIONE PUGLIA

DIPARTIMENTO AGRICOLTURA SVILUPPO RURALE E AMBIENTALE

SEZIONE GESTIONE SOSTENIBILE E TUTELA DELLE RISORSE FORESTALI E NATURALI

Servizio Risorse Forestali

2.5.3 Metodologie e strumenti di verifica delle competenze in uscita *(descrivere le modalità proprie dell'organismo in applicazione della normativa specifica di settore)*

3. QUALITÀ DELLE PARTNERSHIP ATTIVATE IN RELAZIONE ALLA REALIZZAZIONE DEL PROGETTO

Ampiezza e qualità del Partenariato Descrivere numero e tipologia dei soggetti che costituiscono il partenariato. Illustrare il quadro organizzativo del partenariato, il ruolo e le attività di supporto offerti da ciascun partner nell'attuazione del progetto, anche in relazione allo stage e agli impegni per la realizzazione dello stage. (descrivere max 1000 caratteri)

4. QUALITÀ E PROFESSIONALITÀ DELLE RISORSE DI PROGETTO

Risorse umane, organizzazione e logistica

Descrivere le risorse umane messe a disposizione dal Soggetto proponente e relativi partner per la realizzazione del percorso formativo.
(I nominativi e i curriculum vitae delle risorse umane saranno presentati in caso di finanziamento del progetto)

Illustrare gli spazi destinati ad ospitare le attività del progetto, le principali attrezzature e risorse strumentali che verranno impiegate nei corsi di formazione.
(descrivere max 1000 caratteri)

	Caratteristiche professionali [6]					
N°	**ESPERIENZA LAVORATIVA (espressa in anni attinente allo specifico ruolo da svolgere)**	**ISTRUZIONE**	**FORMAZIONE (attinente allo specifico ruolo da svolgere)**	**Titolo UF**	**Impegno** ***N° Ore***	**Ruolo**[7]

[6] Per caratteristiche professionali si intende l'esperienza lavorativa espressa in anni, il titolo di studio, altri titoli (corsi di specializzazione, di perfezionamento ecc.), attinenti alla specifica funzione da svolgere ed ogni altra indicazione utile a definire le professionalità delle risorse umane da designare nella successiva fase di autorizzazione all'avvio delle attività.
NB: NON INDICARE I NOMINATIVI (SARANNO SPECIFICATI IN FASE DI AVVIO DEI CORSI)

7 Per ciascuna risorsa specificare il ruolo svolto nell'ambito del progetto (es. coordinamento, tutor d'aula, tutor stage, docente con indicazione dell'UF di competenza e se trattasi di teoria o pratica, ecc)

REGIONE PUGLIA

DIPARTIMENTO AGRICOLTURA SVILUPPO RURALE E AMBIENTALE

SEZIONE GESTIONE SOSTENIBILE E TUTELA DELLE RISORSE FORESTALI E NATURALI

Servizio Risorse Forestali

6. DURATA DEL PROGETTO

Descrivere i tempi di attuazione del progetto, tenendo conto che la data ultima di chiusura delle attività progettuali è il 31/12/2023.
(descrivere max 700 caratteri)

7. PIANO FINANZIARIO

PIANO FINANZIARIO				
			Importo	**%**
A - COSTO TOTALE DEL PROGETTO				100
A1	**Preparazione**			
	A1.1	Ideazione e progettazione		
	A1.2	Pubblicizzazione e promozione del progetto		
	A1.3	Selezione dei partecipanti		
	A1.4	Elaborazione materiale didattico		
A2	**Realizzazione**			
	A2.1	Docenza/Orientamento/Tutoraggio		
	A2.2	Erogazione del servizio		
	A2.3	Esami		
	A2.4	Utilizzo locali e attrezzature per l'attività programmata		
	A2.5	Utilizzo materiali di consumo per l'attività programmata		
A3	**Direzione e controllo**			
	A3.1	Direzione e valutazione finale dell'operazione o del progetto		
	A3.2	Coordinamento e segreteria tecnica organizzativa		
	A3.3	Monitoraggio fisico-finanziario, rendicontazione		
TOTALE COSTO DEL PROGETTO (A1 +A2+A3)				100

REGIONE PUGLIA

DIPARTIMENTO AGRICOLTURA SVILUPPO RURALE E AMBIENTALE

SEZIONE GESTIONE SOSTENIBILE E TUTELA DELLE RISORSE FORESTALI E NATURALI

Servizio Risorse Forestali

Allegato 3

LETTERA DI ADESIONE AL PROGETTO

DICHIARAZIONE SOSTITUTIVA

[da compilare a cura del partner]

ai sensi degli articoli 46 e 47 del D.P.R. del 28/12/2000 n. 445

Il/La sottoscritto/a_____, in qualità di Legale rappresentante

del Soggetto partner _____, elettivamente domiciliato presso la sede

dell'Ente, sita in _____alla Via_____, Prov.

(___), ai sensi e per gli effetti degli articoli 46 e 47 del D.P.R. 445/2000, consapevole della responsabilità e

delle conseguenze civili e penali, ai sensi dell'art. 76 del richiamato D.P.R. 445/2000,

DICHIARA SOTTO LA PROPRIA RESPONSABILITÀ

a) che l'Ente che rappresenta intende aderire allo svolgimento delle attività descritte nell'Allegato 2 per la

proposta progettuale denominata _____ presentata dal Soggetto

Proponente _____ nell'ambito dell'Avviso pubblico per il

finanziamento di progetti formativi per la figura professionale di "Operatore Forestale", che trova

attuazione nell'ambito delle risorse del bilancio vincolato, ai fini dell'attuazione della Strategia

Forestale Nazionale, in qualità di [da barrare]:

☐ Partner :

☐ Istituto Agrario;

☐ Università;

☐ imprese e cooperative operanti nel campo forestale e regolarmente iscritte all'Albo delle Imprese Boschive nelle classi A e B.

REGIONE PUGLIA

DIPARTIMENTO AGRICOLTURA SVILUPPO RURALE E AMBIENTALE

SEZIONE GESTIONE SOSTENIBILE E TUTELA DELLE RISORSE FORESTALI E NATURALI

Servizio Risorse Forestali

b) l'insussistenza, nei confronti del Legale rappresentante e dei componenti degli organi di amministrazione, delle cause di divieto, di sospensione o di decadenza di cui all'art. 67 del D.Lgs. 6 settembre 2011, n. 159;

c) l'insussistenza di carichi pendenti e/o di condanne penali a carico del Legale rappresentante e dei componenti degli organi di amministrazione;

d) che l'Ente che rappresenta è in regola con gli obblighi relativi al pagamento dei contributi previdenziali ed assistenziali a favore dei lavoratori;

e) che l'Ente, ai sensi dell'art. 53 comma 16-ter del D. Lgs. n. 165/2001, introdotto dalla Legge n. 190/2012, non ha concluso contratti di lavoro subordinato o autonomo e, comunque, non ha attribuito incarichi ad ex dipendenti, che hanno esercitato poteri autoritativi o negoziali per conto delle pubbliche amministrazioni nei confronti dell'Ente stesso, nel triennio successivo alla cessazione del rapporto;

f) che l'Ente che rappresenta è in regola con gli obblighi relativi al pagamento delle imposte, dirette ed indirette, e delle tasse;

g) di essere informato che i dati personali raccolti saranno trattati, anche con strumenti informatici, nel rispetto della disciplina dettata dal D.lgs. 30 giugno 2003, n. 196 e ss.mm.ii., ed esclusivamente nell'ambito del procedimento per il quale la presente dichiarazione viene resa.

Luogo e data _____

IL LEGALE RAPPRESENTANTE

(firmato digitalmente)

REGIONE PUGLIA

DIPARTIMENTO AGRICOLTURA SVILUPPO RURALE E AMBIENTALE

SEZIONE GESTIONE SOSTENIBILE E TUTELA DELLE RISORSE FORESTALI E NATURALI

Servizio Risorse Forestali

Allegato 4

DICHIARAZIONE SOSTITUTIVA
(ai sensi degli articoli 46 e 47 del d.P.R. del 28/12/2000 n. 445)
da compilare a cura del Legale rappresentante del Soggetto proponente

Il sottoscritto _____ nato a _____ il _____ residente a _____ in via _____ n. _____ CAP _____, Provincia _____, codice fiscale _____ in qualità di Legale rappresentante del Soggetto proponente _____, con sede legale in _____, Via _____ n. _____ CAP_____, Provincia _____, Codice Fiscale _____ P.Iva _____, iscritto al Registro delle Imprese al n. _____ del _____ (*da compilare per gli organismi formativi iscritti*), tel _____, Pec _____ e-mail _____, domiciliato ai fini del presente atto presso la sede dell'Ente, ai sensi e per gli effetti degli articoli 46 e 47 del d.P.R. 445/00, consapevole della responsabilità e delle conseguenze civili e penali, ai sensi dell'art. 76 del richiamato D.P.R. 445/00,

DICHIARA CHE

1) il Soggetto proponente _____ (ragione sociale/denominazione) ha organi societari così composti:

Cognome	Nome	Nato a	Nato il	CF	Carica	dal	al

e che gli amministratori muniti di potere di rappresentanza sono:

Cognome	Nome	Nato a	Nato il	CF	Carica	dal	al

2) il Soggetto proponente è in possesso della capacità amministrativa, finanziaria ed operativa per soddisfare le condizioni della concessione del finanziamento poste dall'Avviso e dalla normativa comunitaria, nazionale e regionale applicabile;

3) il Soggetto proponente è in possesso di capacità amministrativa, operativa e finanziaria ai fini dello svolgimento della proposta progettuale;

4) il Soggetto proponente non si trova in stato di fallimento, di liquidazione coatta, di amministrazione controllata, di concordato preventivo (salvo il caso di cui all'articolo 186-

REGIONE PUGLIA

DIPARTIMENTO AGRICOLTURA SVILUPPO RURALE E AMBIENTALE

SEZIONE GESTIONE SOSTENIBILE E TUTELA DELLE RISORSE FORESTALI E NATURALI

Servizio Risorse Forestali

bis del Regio Decreto 16 marzo 1942, n. 267), né nel corso di un procedimento per la dichiarazione di una di tali situazioni o di liquidazione volontaria;

5) il Soggetto proponente applica integralmente nei rapporti con i propri dipendenti le disposizioni del contratto collettivo nazionale di lavoro per il settore di appartenenza e, se esistente, anche le disposizioni del contratto collettivo territoriale;

6) il Soggetto proponente non ha usufruito di altre agevolazioni pubbliche con riferimento alle medesime attività e/o alle medesime spese oggetto della proposta progettuale in via di presentazione;

7) il Soggetto proponente non è stato soggetto alla sanzione interdittiva di cui all'art. 9, comma 2, lettera c) del D.Lgs. 8 giugno 2001, n. 231 o ad altra sanzione che comporta il divieto di contrarre con la pubblica amministrazione, compresi i provvedimenti interdittivi di cui all'articolo 14 del D.Lgs. 9 aprile 2008, n. 81;

8) il Soggetto proponente è in possesso dei requisiti minimi tali da garantire il rispetto del Regolamento finanziario (UE, Euratom) 2018/1046 e di quanto previsto dall'art. 22 del Regolamento (UE) 2021/241, in materia di prevenzione e di sana gestione finanziaria, assenza di conflitti di interessi, di frodi e corruzione;

9) il Soggetto proponente non ha commesso violazioni gravi, definitivamente accertate, rispetto agli obblighi relativi al pagamento delle imposte e tasse o dei contributi previdenziali e assistenziali secondo la normativa vigente;

10) il Soggetto proponente rispetta quanto previsto dall'art. 53, comma 16-ter del D.Lgs. 30 marzo 2001, n. 165;

11) il Soggetto proponente si trova, riguardo agli obblighi di cui alla Legge n. 68/1999, nella seguente situazione (N.B.: *barrare quella che interessa o eliminare le altre*):

☐ non è soggetto agli obblighi di cui alla legge n. 68/99, in quanto occupa non più di 15 dipendenti;

☐ non è soggetto agli obblighi di cui alla legge n. 68/99, in quanto occupa da 15 a 35 dipendenti e non ha effettuato assunzioni dopo il 18.1.2000;

☐ è soggetto agli obblighi di cui alla legge n. 68/99 ed ha ottemperato a tutti gli obblighi medesimi;

12) che il Soggetto proponente ha le seguenti posizioni assicurative:

INPS_____ matricola _____ sede di _____

INAIL _____ Codice ditta _____sede di _____

REGIONE PUGLIA

DIPARTIMENTO AGRICOLTURA SVILUPPO RURALE E AMBIENTALE

SEZIONE GESTIONE SOSTENIBILE E TUTELA DELLE RISORSE FORESTALI E NATURALI

Servizio Risorse Forestali

13) che è informata che i dati personali raccolti saranno trattati, anche con strumenti informatici, nel rispetto della disciplina dettata dal D.Lgs. 30 giugno 2003, n. 196 e ss.mm.ii. e il Reg. (UE) n. 679/2016 (c.d. GDPR) ed esclusivamente nell'ambito del procedimento per il quale la presente dichiarazione viene resa.

Luogo e data_____

IL LEGALE RAPPRESENTANTE

(firmato digitalmente)

REGIONE PUGLIA

DIPARTIMENTO AGRICOLTURA SVILUPPO RURALE E AMBIENTALE

SEZIONE GESTIONE SOSTENIBILE E TUTELA DELLE RISORSE FORESTALI E NATURALI

Servizio Risorse Forestali

Allegato 5

DICHIARAZIONE SOSTITUTIVA
(ai sensi degli articoli 46 e 47 del d.P.R. del 28/12/2000 n. 445)
da rendersi da ciascuno degli amministratori del Soggetto proponente muniti di potere di rappresentanza

Il sottoscritto/a _____ nato/a a _____ il ___/___/____, residente in _____ Via _____ codice fiscale _____, nella qualità di _____ del Soggetto proponente _____ con sede legale in _____ codice fiscale _____ partita IVA n. _____, ai sensi dell'art. 46 del DPR 445/2000, consapevole della responsabilità e delle conseguenze civili e penali a cui posso andare incontro in caso di dichiarazioni mendaci, anche ai sensi dell'art. 76 del DPR citato,

DICHIARA

che nei miei confronti non è stata pronunciata la condanna con sentenza definitiva o decreto penale di condanna divenuto irrevocabile o sentenza di applicazione della pena su richiesta ai sensi dell'articolo 444 del codice di procedura penale per uno o più dei seguenti reati:

- delitti, consumati o tentati, di cui agli articoli 416, 416-*bis* del codice penale ovvero delitti commessi avvalendosi delle condizioni previste dal predetto articolo 416-*bis* ovvero al fine di agevolare l'attività delle associazioni previste dallo stesso articolo, nonché per i delitti, consumati o tentati, previsti dall'articolo 74 del DPR 9 ottobre 1990, n. 309, dall'articolo 291-*quater* del DPR 23 gennaio 1973, n. 43 e dall'articolo 260 del D.Lgs. 3 aprile 2006, n. 152, in quanto riconducibili alla partecipazione a un'organizzazione criminale, quale definita all'articolo 2 della decisione quadro 2008/841/GAI del Consiglio;
- delitti, consumati o tentati, di cui agli articoli 317, 318, 319, 319-*ter*, 319-*quater*, 320, 321, 322, 322-*bis*, 346-*bis*, 353, 353-*bis*, 354, 355 e 356 del codice penale nonché all'articolo 2635 del codice civile;
- false comunicazioni sociali di cui agli articoli 2621 e 2622 del codice civile;
- frode ai sensi dell'articolo 1 della Convenzione relativa alla tutela degli interessi finanziari delle Comunità europee;
- delitti, consumati o tentati, commessi con finalità di terrorismo, anche internazionale, e di eversione dell'ordine costituzionale reati terroristici o reati connessi alle attività terroristiche; delitti di cui agli articoli 648-*bis*, 648-*ter* e 648-*ter*.1 del codice penale, riciclaggio di proventi di attività criminose o finanziamento del terrorismo, quali definiti all'articolo 1 del D.Lgs. 22 giugno 2007, n. 109 e successive modificazioni;

REGIONE PUGLIA

DIPARTIMENTO AGRICOLTURA SVILUPPO RURALE E AMBIENTALE

SEZIONE GESTIONE SOSTENIBILE E TUTELA DELLE RISORSE FORESTALI E NATURALI

Servizio Risorse Forestali

- sfruttamento del lavoro minorile e altre forme di tratta di esseri umani definite con il D.Lgs. 4 marzo 2014, n. 24;
- ogni altro delitto da cui derivi, quale pena accessoria, l'incapacità di contrattare con la pubblica amministrazione.

Luogo e data _____

IL LEGALE RAPPRESENTANTE
(firmato digitalmente)

DETERMINAZIONE DEL DIRIGENTE SEZIONE GESTIONE SOSTENIBILE E TUTELA DELLE RISORSE FORESTALI E NATURALI 26 settembre 2023, n. 614

Decreto Legislativo del 10/11/2003, n. 386. DGR n. 496 del 17/07/2023. "Aggiornamento della modulistica per il controllo della provenienza e della certificazione del materiale forestale di moltiplicazione, adottata con D.D.S. n. 58 del 20/02/2018

IL DIRIGENTE DELLA STRUTTURA PROPONENTE

Il giorno 26 Settembre 2023, nella sede della Sezione Gestione Sostenibile e Tutela delle Risorse Forestali e Naturali dell'Assessorato all'Agricoltura, Industria agroalimentare, Risorse agroalimentari, Riforma Fondiaria, Caccia e Pesca, Foreste, sita al lungomare Nazario Sauro, nn. 45/47 in Bari,

IL DIRIGENTE DELLA SEZIONE GESTIONE SOSTENIBILE E TUTELA DELLE RISORSE FORESTALI E NATURALI

Visti:

- la L.R. n. 7/97 agli articoli 4 e 5;
- la Deliberazione di Giunta Regionale (D.G.R.) n. 3261 del 28.07.1998;
- la normativa del D. Lgs. 165/01 agli articoli 4 e 16;
- la legge 69/09, il cui art. 32 prevede l'obbligo di sostituire la pubblicazione tradizionale all' Albo Ufficiale con la pubblicazione di documenti digitali sui siti informatici;
- la normativa del Regolamento (UE) 2016/679 del Parlamento europeo e del Consiglio del 27.04.2016, nonché l'art. 18 del D.Lgs.196/03 relativa alla protezione delle persone fisiche con riguardo al trattamento dei dati personali ed alla libera circolazione di tali dati;
- il Decreto Legislativo 18 Maggio 2001, n. 227 (Orientamento e modernizzazione del settore forestale, a norma dell'art. 7 della Legge 5 Marzo 2001, n. 57);
- il Decreto Legislativo 10 Novembre 2003, n. 386 "Attuazione della direttiva 1999/105/CE relativa alla commercializzazione dei materiali forestali di moltiplicazione" fornisce indicazioni in merito alla vivaistica forestale e demanda agli organismi ufficiali (Regioni e Province Autonome di Trento e Bolzano) la definizione delle modalità e dei criteri applicative di dettaglio in merito ai requisiti dei materiali di base, alla licenza per la produzione, ai certificate di provenienza, alle modalità di movimentazione ed identificazione dei materiali di moltiplicazione, ai requisiti per la commercializzazione, al registro di materiali di base, ai controlli;
- l'atto del Dirigente di Servizio Foreste 7 Luglio 2006, n. 889 con oggetto Decreto Legislativo 10 Novembre 2003, n. 386 "Attuazione della direttiva 1999/105/CE relativa alla commercializzazione dei materiali forestali di moltiplicazione". Criteri e modalità tecniche per il controllo della provenienza e certificazione del materiale forestale di moltiplicazione".
- l'atto del Dirigente di Servizio Foreste 21 Marzo 2009, n. 757 con oggetto, "Approvazione dell'elenco complessivo dei boschi e popolamenti boschivi da inserire nel registro dei boschi da seme della Regione Puglia".
- l'atto del Dirigente di Servizio Foreste 26 Marzo 2010, n. 65 con oggetto, "D.Lgs. 10 Novembre 2003, n. 386. "Aggiornamento dei criteri ed indicazioni procedurali per il controllo della provenienza e certificazione del materiale forestale di moltiplicazione", con la quale si dà mandato alla Sezione Gestione Sostenibile e Tutela delle Risorse forestali e naturali di adottare apposite modulistica in attuazione dell'aggiornamento dei precitati "Criteri ed Indicazioni";
- la normativa del Decreto legislativo del 14/03/2013, n. 33 e ss.mm.ii.;
- la circolare MIPAAF 15632 del 02/04/2014, avente oggetto "Attuazione del decreto legislativo n. 386/2003 di recepimento della direttiva 1999/105/CE relativa alla commercializzazione dei materiali

forestali di moltiplicazione. Unificazione procedure e modulistica" uniforma, a livello nazionale, la codifica dei materiali di base, del certificato principale di identità, le operazioni di registrazione del carico e dello scarico dei semi e delle piantine forestali;
- la normativa del Regolamento Regionale del 04/06/2015, n. 13;
- l'atto del Dirigente di Sezione 20 Febbraio 2018, n. 58 con oggetto "Deliberazione di Giunta Regionale n. 1177 del 18 Luglio 2017. Aggiornamento dei criteri delle indicazioni procedurali per il controllo delle provenienza e certificazione del materiale forestale di moltiplicazione e della relativa modulistica. Adozione modulistica "
- la D.G.R. 15 settembre 2021, n. 1466 recante l'approvazione della Strategia regionale per la parità di genere, denominata "Agenda di Genere";
- la Delibera della Giunta Regionale n. 496 del 17/04/2023, avente ad oggetto: "Decreto Legislativo del 10/11/2003, n. 386. Linee guida per la raccolta e la commercializzazione del seme forestale e di altro materiale di moltiplicazione in Puglia."
- la D.G.R. del 3/7/2023, n. 938 recante "D.G.R. n. 302/2022 Valutazione di impatto di genere. Sistema di gestione e di monitoraggio. Revisione degli allegati.
- la D.G.R. n. 1576 del 30.09.2021 di conferimento dell'incarico di direzione della Sezione "Gestione Sostenibile e Tutela delle Risorse Forestali e Naturali" al dott. Domenico Campanile;
- la Determinazione del Direttore del Dipartimento Personale e Organizzazione n. 10 del 04/10/2021 di conferimento dell'incarico di dirigente del Servizio "Risorse Forestali" alla dott.ssa Rosa Fiore;
- la Determinazione del Dirigente della Sezione Personale e Organizzazione n. 32 del 31.10.2022 di conferimento dell'incarico di direzione ad interim del Servizio "Valorizzazione e Tutela Risorse Naturali e Biodiversità" al dott. Domenico Campanile, fino alla nomina del dirigente titolare;
- la Determinazione del Dirigente Sezione Gestione Sostenibile e Tutela Risorse Forestali e Naturali n. 606 del 19/09/2022 di conferimento incarico della PO "Vivaistica e ricerca forestale" alla dott.ssa Anna Ruggiero;

Visti altresì

- il Regolamento (UE) 2016/2031 del Parlamento Europeo e del Consiglio del 26 ottobre 2016, relativo alle misure di protezione contro gli organismi nocivi per le piante;
- il Decreto Lgs. n.19 del 2 febbraio 2021" Norme per la protezione delle piante dagli organismi nocivi in attuazione dell'articolo 11 della legge 4 ottobre 2019, n. 117, per l'adeguamento della normativa nazionale alle disposizioni del regolamento (UE) 2016/2031 e del regolamento (UE) 2017/625";

Preso atto che:

la Delibera della Giunta Regionale n. 496 del 17/04/2023, stabilisce quanto segue:

a. *l'ARIF deve raccogliere i semi e materiale da propagazione forestale nei boschi da seme ricadenti nel demanio forestale regionale e nei boschi convenzionati di proprietà comunale, riportai nell'Allegato A);*
b. *l'ARIF deve effettuare le operazioni di raccolta secondo le procedure definite dal D. Lgs 386/2003 e dalla normativa regionale di riferimento, al fine di ottenere la certificazione di origine del seme;*
c. *l'ARIF deve concedere, prioritariamente, il seme raccolto e certificato, a seguito di rimborso spese, ai vivai iscritti al "Registro Regionale dei Produttori di Materiale Forestale per la produzione, la conservazione, la commercializzazione e la distribuzione di materiale forestale di moltiplicazione ai sensi dell'art. 4 del Decreto legislativo n. 386/2003" della Regione Puglia e, secondariamente, ai vivai forestali extra regionali, muniti di equivalente licenza alla produzione e vendita di materiale forestale di moltiplicazione, nonché ai Centri Nazionali per lo studio e la conservazione della biodiversità forestale e ad altri Enti di sperimentazione forestale;*

d. *l'ARIF deve stipulare appositi accordi con i Comuni possessori dei boschi da seme che permettano la raccolta dei semi forestali ed altro materiale di propagazione a fronte del riconoscimento di una indennità, da prevedere nel prezzo di vendita del seme raccolto in tali boschi da seme; tali convenzioni devono essere ratificate dalla Sezione Gestione.*
e. *l'ARIF deve effettuare i controlli della raccolta dei semi forestali e di altro materiale di propagazione nei boschi da seme regionali e di proprietà privata ad opera dei vivai iscritti al "Registro Regionale dei Produttori di Materiale Forestale per la produzione, la conservazione, la commercializzazione e la distribuzione di materiale forestale di moltiplicazione ai sensi dell'art. 4 del Decreto legislativo n. 386/2003" della Regione Puglia, dai vivai forestali extra regionali, muniti di equivalente licenza alla produzione e vendita di materiale forestale di moltiplicazione, nonché dai Centri Nazionali per lo studio e la conservazione della biodiversità forestale e ad altri Enti di sperimentazione forestale;*
f. *l'ARIF deve dare comunicazione alla Sezione Gestione sostenibili, entro il 30 Novembre di ogni anno, il quantitativo di seme e la tipologia di seme concesso a titolo oneroso;*
g. *i vivai forestali regionali ed extra-regionali interessati alla concessione a titolo oneroso dei semi e/o del materiale di moltiplicazione da parte dell'ARIF, inoltrino una richiesta, entro il 30 Settembre di ogni anno, indicando la tipologia e il quantitativo di materiale che intendono acquistare;*
h. *di stabilire che i vivai regionali ed extra-regionali possono svolgere operazioni di raccolta dei semi forestali e/o di altro materiale di propagazione esclusivamente nei boschi da seme di proprietà privata;*
a. *di demandare alla Sezione Gestione Sostenibile e Tutela delle Risorse Forestali e Naturali il compito di aggiornare modulistica attualmente in uso e approvata con DDS n. 58 del 20/02/2018;*

Considerato che:

- la modulistica approvata con DDS del 20 Febbraio 2018, n. 58 non è più utilizzabile rispetto a quanto stabilito dalla Delibera della Giunta Regionale n. 496 del 17/04/2023;

Ritenuto di dover :

- aggiornare la modulistica inerente i nuovi i criteri e le indicazioni procedurali finalizzate sia al controllo della provenienza dei materiali forestali per la realizzazione degli imboschimenti, rimboschimenti, rinfoltimenti e ripristini ambientali in generale, sia per la certificazione del materiale forestale di moltiplicazione.

Si propone di:

1. adottare la modulistica di seguito riportata, parte integrante del presente provvedimento, come di seguito riportata:
    - modello di richiesta di iscrizione al Registro Regionale dei produttori di materiale forestale per la produzione, la conservazione, la commercializzazione e la distribuzione di materiale forestale di moltiplicazione ai sensi del D.Lgs. n.386/03.- Allegato n. 1;
    - modello di relazione tecnica ed economica (da allegare alla Richiesta di iscrizione al Registro Regionale dei produttori di materiale forestale per la produzione, la conservazione, la commercializzazione e la distribuzione di materiale forestale di moltiplicazione ai sensi del D.Lgs. n.386/03) - Allegato n. 2;
    - modello "Verbale di verifica in loco per iscrizione al Registro Regionale per la produzione, la conservazione, la commercializzazione e la distribuzione di materiale forestale di moltiplicazione ai sensi del D.Lgs. n. 386/2003"-Allegato n. 3;
    - modello "Licenza di iscrizione al Registro Regionale per la produzione, la conservazione, la commercializzazione e la distribuzione di materiale forestale di moltiplicazione ai sensi del D.Lgs. n. 386/2003"-Allegato n. 4;
    - modello "Registro Regionale per la produzione, la conservazione, la commercializzazione e la distribuzione di materiale forestale di moltiplicazione ai sensi del D.Lgs. n. 386/2003"-Allegato n. 5;

- modello " Registro di carico e scarico"- Semi forestali -Specie soggette alla disciplina prevista dal D.Lgs. n. 386/03, art. 5. - Allegato n. 6;
- modello " Registro di carico e scarico"- Piantine -Specie soggette alla disciplina prevista dal D.Lgs. n. 386/03, art. 5. - Allegato n. 7,
- modello "Dichiarazione della consistenza dei materiali forestali di moltiplicazione ai sensi del D.Lgs. n. 386/03 presenti in vivaio";- Allegato n. 8;
- modello "Cartellino del Produttore";- Allegato n. 9;
- modello "Richiesta concessione materiali forestali di moltiplicazione ai sensi del D.Lgs. n. 386/03" - Allegato n. 10;
- modello "Comunicazione preventiva raccolta di materiali forestali di moltiplicazione ai sensi del D.Lgs. n. 386/03 in boschi NON ricadenti nel demanio forestale regionale";- Allegato n. 11;
- modello "Comunicazione avvenuta raccolta di materiali forestali di moltiplicazione ai sensi del D.Lgs. n. 386/03 in boschi NON ricadenti nel demanio forestale regionale. Allegato n. 12.";
- modello "Verbale di verifica in loco per le operazioni di raccolta semi e materiale forestale di moltiplicazione, in boschi non ricadenti nel demanio forestale regionale, ai sensi del D.Lgs 386/2003" – Allegato n. 13;
- modello "Certificato principale di identità per i materiali di moltiplicazione provenienti da fonti di semi e soprassuoli" – Allegato n. 14;

2. revocare la modulistica approvata con DDS n. 58 del 20/02/2018;

Garanzie alla riservatezza

La pubblicazione dell'atto sul B.U.R.P., nonché la pubblicazione all'Albo o sul sito istituzionale, salve le garanzie previste dalla legge 241/90 in tema di accesso ai documenti amministrativi, avviene nel rispetto della tutela alla riservatezza dei cittadini secondo quanto disposto dal Regolamento (U.E.) n.679/2016 in materia di protezione dei dati personali, nonché dal D.Lgs. 196/03 ss.mm.ii., ed ai sensi del vigente regolamento regionale n. 5/2006 per il trattamento dei dati sensibili e giudiziari, in quanto applicabile. Ai fini della pubblicità legale, il presente atto è stato redatto in modo da evitare la diffusione di dati personali identificativi non necessari ovvero il riferimento alle particolari categorie di dati previste agli articoli 9 e 10 del succitato Regolamento U.E.

Adempimenti contabili
Ai sensi del D.L.gs. n. 118/2011 e ss.mm.ii.

Il presente atto non comporta alcun mutamento qualitativo e quantitativo di entrata o di spesa a carico del bilancio regionale né a carico degli enti per i cui debiti i creditori potrebbero rivalersi sulla Regione e che è escluso ogni ulteriore onere aggiuntivo rispetto a quelli autorizzati a valere sullo stanziamento previsto dal bilancio regionale.

Il Dirigente della Sezione

sulla base delle risultanze istruttorie come innanzi illustrate, nonché letta la proposta, vista la sottoscrizione degli istruttori del presente provvedimento e richiamato, in particolare, il disposto dell'art. 6 della Legge Regionale del 04/02/1997 n. 7 in materia di modalità di esercizio della funzione dirigenziale,

DETERMINA

Di prendere atto di quanto espresso in narrativa, che costituisce parte integrante e sostanziale del presente atto e che qui si intende integralmente riportato.

di prendere atto di quanto riportato nelle premesse che qui si intendono integralmente richiamate, facendole proprie e di:

1. adottare la modulistica di seguito riportata, parte integrante del presente provvedimento, come di seguito riportata:
    - modello di richiesta di iscrizione al Registro Regionale dei produttori di materiale forestale per la produzione, la conservazione, la commercializzazione e la distribuzione di materiale forestale di moltiplicazione ai sensi del D.Lgs. n.386/03.- Allegato n. 1;
    - modello di relazione tecnica ed economica (da allegare alla Richiesta di iscrizione al Registro Regionale dei produttori di materiale forestale per la produzione, la conservazione, la commercializzazione e la distribuzione di materiale forestale di moltiplicazione ai sensi del D.Lgs. n.386/03) - Allegato n. 2;
    - modello "Verbale di verifica in loco per iscrizione al Registro Regionale per la produzione, la conservazione, la commercializzazione e la distribuzione di materiale forestale di moltiplicazione ai sensi del D.Lgs. n. 386/2003"-Allegato n. 3;
    - modello "Licenza di iscrizione al Registro Regionale per la produzione, la conservazione, la commercializzazione e la distribuzione di materiale forestale di moltiplicazione ai sensi del D.Lgs. n. 386/2003"-Allegato n. 4;
    - modello "Registro Regionale per la produzione, la conservazione, la commercializzazione e la distribuzione di materiale forestale di moltiplicazione ai sensi del D.Lgs. n. 386/2003"-Allegato n. 5;
    - modello " Registro di carico e scarico"- Semi forestali -Specie soggette alla disciplina prevista dal D.Lgs. n. 386/03, art. 5. - Allegato n. 6;
    - modello " Registro di carico e scarico"- Piantine -Specie soggette alla disciplina prevista dal D.Lgs. n. 386/03, art. 5. - Allegato n. 7,
    - modello "Dichiarazione della consistenza dei materiali forestali di moltiplicazione ai sensi del D.Lgs. n. 386/03 presenti in vivaio";- Allegato n. 8;
    - modello "Cartellino del Produttore";- Allegato n. 9;
    - modello "Richiesta concessione materiali forestali di moltiplicazione ai sensi del D.Lgs. n. 386/03" - Allegato n. 10;
    - modello "Comunicazione preventiva raccolta di materiali forestali di moltiplicazione ai sensi del D.Lgs. n. 386/03 in boschi NON ricadenti nel demanio forestale regionale";- Allegato n. 11;
    - modello "Comunicazione avvenuta raccolta di materiali forestali di moltiplicazione ai sensi del D.Lgs. n. 386/03 in boschi NON ricadenti nel demanio forestale regionale. Allegato n. 12.";
    - modello "Verbale di verifica in loco per le operazioni di raccolta semi e materiale forestale di moltiplicazione, in boschi non ricadenti nel demanio forestale regionale, ai sensi del D.Lgs 386/2003" – Allegato n. 13;
    - modello "Certificato principale di identità per i materiali di moltiplicazione provenienti da fonti di semi e soprassuoli" – Allegato n. 14;
2. revocare la modulistica approvata con DDS n. 58 del 20/02/2018;

Il presente atto elaborato attraverso la piattaforma CIFRA2, composto da n. 8 pagine tutte progressivamente numerate, firmato digitalmente e adottato in unico originale:

- sarà pubblicato, per 10 giorni lavorativi a decorrere dalla data della sua adozione, all'Albo telematico regionale, ai sensi del comma 3, art. 20 del DPGR n. 22/2021 e sarà archiviato, nei sistemi informativi regionali CIFRA, Sistema Puglia e Diogene;
- sarà pubblicato, ai sensi dell'art. 23 del D.Lgs. 33/2013, nella sezione "Amministrazione trasparente", sotto sezione "Provvedimenti" del sito www.regione.puglia.it;
- sarà conservato e custodito presso la Sezione Gestione Sostenibile e Tutela delle Risorse Forestali e Naturali;
- sarà pubblicato nel Bollettino Ufficiale Regione Puglia;

Il presente Provvedimento è direttamente esecutivo.

Firmato digitalmente da:

P.O. Vivaistica e Ricerca Forestale
Anna Ruggiero

Il Dirigente della Sezione Gestione Sostenibile e Tutela delle Risorse Forestali e Naturali
Domenico Campanile

Allegato 1

marca da bollo
euro 16,00

ALLA SEZIONE GESTIONE SOSTENIBILE E
TUTELA DELLE RISORSE FORESTALI E NATURALI

SERVIZIO RISORSE FORESTALI
Via Lungomare Nazario Sauro n. 45-47
70121 Bari

PEC: protocollo.sezionerisorsesostenibili@pec.rupar.puglia.it

Oggetto: DGR n. 496/2023. Registro Regionale dei produttori di materiale forestale per la produzione, la conservazione, la commercializzazione e la distribuzione di materiale forestale di moltiplicazione ai sensi del D.Lgs. n.386/03. Richiesta di iscrizione.

Il sottoscritto……nato a ……il …….
residente a …….. via ……,
cod.fisc……nella qualità di…….della Ditta…… (*)
cod.fisc. ……partita IVA…..email……PEC……numero di telefono…… natura giuridica……..;
principale attività economica svolta: .....
indirizzo: …… ……..n……frazione……..
c.a.p……comune……..provincia……

chiede

l'iscrizione al Registro Regionale dei produttori di materiale forestale per la produzione, la conservazione, la commercializzazione e la distribuzione di materiale forestale di moltiplicazione ai sensi del D.Lgs. n.386/03. per il seguente vivaio forestale denominato…….. , sito in località……, comune……, provincia……..

Il vivaio è in possesso della registrazione al R.U.O.P. e dell'autorizzazione all'uso del Passaporto delle piante rilasciata dall'Osservatorio Fitosanitario ai sensi del Reg. UE 2016/2031 e s.m.ii., con atto dirigenziale n. …….. del ……

Dichiara di possedere un'adeguata capacità professionale comprovata dai seguenti titoli (uno o più):

- ❑ Attività lavorativa a tempo pieno per almeno un triennio c/o la Ditta vivaistico-forestale……..nel periodo……
- ❑ Attività lavorativa a tempo pieno per almeno un triennio c/o l'Ente pubblico operante nel settore vivaistico-forestale……..nel periodo……..
- ❑ Laurea in scienze agrarie o forestali
- ❑ Diploma di perito agrario o agrotecnico

Dichiara che:
la superficie complessiva dell'azienda di ha_____è così ripartita:
terreni a coltura agraria: ha ……
terreni a vivaio (ornamentale, frutticolo, forestale): ha……
boschi cedui, d'alto fusto, pascolo: ha……..
tare ed incolti: ha……..

la superficie adibita a vivaio forestale è di ha……. ed interessa i seguenti terreni:
Fg…….mappale n……comune…….
Fg…….mappale n……comune ……

il materiale da produrre e commercializzare riguarda le seguenti specie:

specie	quantità
……..	…….
……..	…….
……..	……
……..	…….
……..	…….

dispone di locali e di attrezzature idonei alla produzione, conservazione e commercializzazione dei prodotti per cui richiede la licenza.

SI ALLEGANO ALLA PRESENTE ISTANZA:

- relazione tecnica ed economica
- planimetria generale del vivaio
- licenza edilizia serre
- marca da bollo da €16,00 (da produrre successivamente)
- fotocopia di un documento di identità in corso di validità
- autodichiarazione del titolo di studio.

Data Firma

Il sottoscritto dichiara di essere informato, ai sensi dell'art.13 del D.Lgs 30 giugno 2003 n.196, che i dati personali raccolti saranno trattati, anche con strumenti informatici, esclusivamente nell'ambito del procedimento per il quale la presente dichiarazione viene resa.

Data,

Firma

L' amministrazione informa, ai sensi dell'articolo 13 del D. Lgs 30 giugno 2003, n.196, e secondo quanto previsto dall'art. 48 comma 2 del DPR n. 445/2000, che i dati conferiti con la presente istanza/ dichiarazione sostitutiva saranno utilizzati in relazione allo sviluppo del procedimento amministrativo per cui essi sono specificati, nonché per gli adempimenti amministrativi ad essi conseguenti.

(*) Riportare la denominazione completa della visura camerale

Allegato 2

Relazione tecnica ed economica

(da allegare alla Richiesta di iscrizione al Registro Regionale dei produttori di materiale forestale per la produzione, la conservazione, la commercializzazione e la distribuzione di materiale forestale di moltiplicazione ai sensi del D.Lgs. n.386/03)

A) DATI TECNICI

Situazione attuale dell'Azienda/e:

- proprietario……
- denominazione (*) ……..
- località…….comune…….prov……
- superficie complessiva aziendale ha……., così ripartita :

coltura agraria……vivaio…….bosco-pascolo……tare e incolti……

Terreni da adibire a vivaio forestale

Fg……mappale n…….comune……..ha……

- natura dei terreni……..
- stato attuale di coltura…….
- quota su s.l.m ……..

Planimetria dei locali da adibire alla preparazione, deposito e conservazione del prodotto

Tipo……n……. superficie (mq)……stato d'uso……..

Attrezzature meccaniche per la lavorazione dei terreni, la coltivazione e la preparazione del materiale

Tipo…….n……..Kw……stato d'uso……..

n° dipendenti a tempo determinato…… - n° dipendenti a tempo indeterminato……..

B) MOTIVAZIONI PER L'ISCRIZIONE AL REGISTRO (EVENTUALI ANALISI DI MERCATO, PRESENZA DI ALTRE STRUTTURE NELLO STESSO COMPRENSORIO, ETC.)

Allegato 2

C) ALTRE INFORMAZIONI UTILI AI FINI DELL'ISCRIZIONE

Data

Firma

Specie forestali che si intendono produrre ed allevare in vivaio (specie previste dal D.lgs. 386/2003 di cui sono stati individuati i popolamenti da seme nel territorio della Regione Puglia).

Nome scientifico	Nome comune	Codice	
Acer campestre L.	Acero campestre, oppio	Aca	
Acer obtusatum W e K	Acero opalo	Aop	
Carpinus betulus L.	Carpino bianco	Cbe	
Fagus sylvatica L.	Faggio	Fsy	
Fraxinus excelsior L.	Frassino	Fex	
Fraxinus ornus L.	Orniello	For	
Ostrya carpinifolia Scop.	Carpino nero	Oca	
Pinus halepensis Mill.	Pino d'Aleppo	Pha	
Populus alba L.	Pioppo bianco	Pal	
Populus tremula L.	Pioppo tremolo	Ptr	
Quercus cerris L.	Cerro	Qce	
Quercus frainetto Ten.	Farnetto	Qfr	
Quercus ilex L.	Leccio	Qil	
Quercus macrolepis Kotschy	Vallonea	Qma	
Quercus pubescens Willd.	Roverella	Qpu	
Quercus suber L.	Sughera	Qsu	
Quercus troiana Webb	Fragno	Qtr	
Salix alba L.	Salice bianco	Sal	
Tilia cordata Miller	Tiglio selvatico	Tco	
Tilia platyphyllos Scop.	Tiglio nostrano	Tpl	
Sorbus domestica L.	Sorbo domestico	Sdo	
Sorbus torminalis (L.) Crantz	Ciavardello	Sto	

Allegato 2

Ulmus minor Miller	Olmo minore	Umi	

Specie forestali che si intendono produrre ed allevare in vivaio (specie arboree e arbustive non previste dal D.lgs. 386/2003 di cui sono stati individuati i popolamenti da seme nel territorio della Regione Puglia).

Nome scientifico	Nome comune	Codice	
Acer monspessulanum L.	Acero minore	Amo	
Arbutus unedo	Corbezzolo	Aun	
Carpinus orientalis Miller	Carpinella	Cor	
Ceratonia siliqua L.	Carrubo	Csi	
Cercis siliquastrum L.	Albero di giuda	Csl	
Cistus incanus L.	Cisto rosso	Cin	
Cistus salvifolius L.	Cisto femmina	Csa	
Corylus avellana L.	Nocciolo	Cav	
Comus mas L.	Corniolo	Cma	
Coronilla emerus L.	Coronilla	Cem	
Cornus sanguinea L.	Sanguinello	Csa	
Crataegus monogyna Jacq.	Biancospino	Cmo	
Erica arborea L.	Erica arborea	Ear	
Euonimus euripaeus L.	Fusaggine, berretto da prete	Eeu	
Fraxinus oxycarpa Bieb	Frassino meridionale	Fox	
Ilex aquifolium L.	Agrifolio	Iaq	
Juniperus phoenicea L.	Ginepro liceo	Jph	
Juniperus oxycedrus L.	Ginepro rosso	Jox	
Laurus nobilis L.	Alloro	Lno	
Ligustrum vulgare L.	Ligustro	Lvu	
Myrtus communis L.	Mirto	Mco	
Pistacia lentiscus L.	Lentisco	Ple	
Pistacia terebinthus L.	Terebinto	Pte	
Phillyrea latifolia L.	Fillirea	Pla	
Prunus spinosa L.	Prugnolo	Psp	
Quercus coccifera L.	Quercia spinosa	Qco	
Quercus morisii B.	Quercia morisii	Qmo	
Quercus virgiliana [Ten.] Ten.	Quercia virgiliana	Qvi	
Rhamnus alaternus L.	Alaterno	Ral	
Ruscus aculeatus L.	Pungitopo	Rac	
Sambucus nigra L.	Sambuco nero	Sni	
Rosa canina L.	Rosa canina	Rca	
Viburnum tinus L.	Viburno	Vti	

Allegato 2

Altre specie non incluse negli allegati “B” e “C” della determinazione del Dirigente Servizio Foreste 21 dicembre 2009, n. 757 “Approvazione dell’elenco complessivo dei boschi e popolamenti boschivi da inserire nel registro dei boschi da seme della Regione Puglia” presenti nel vivaio.

Nome scientifico	Nome comune	Note

(*) Riportare la denominazione completa riportata nella visura camerale

Allegato 3

REGIONE PUGLIA **DIPARTIMENTO AGRICOLTURA, SVILUPPO RURALE ED AMBIENTALE** **SEZIONE GESTIONE SOSTENIBILE E TUTELA DELLE RISORSE FORESTALI ENATURALI** **SERVIZIO RISORSE FORESTALI** **Verbale di verifica in loco per iscrizione al Registro Regionale per la produzione, la conservazione, la commercializzazione e la distribuzione di materiale forestale di moltiplicazione ai sensi del D.Lgs. n. 386/2003**	
Richiesta del	
Prot. n.	
Denominazione Ditta/Ente	
Legale Rappresentante	
Sede	
Codice Fiscale/P. IVA	
Denominazione vivaio	
Comune Località	
Foglio	
Particella/e	
Superifcie	
Domanda	
Relazione Tecnica ed economica	
Eventuale permesso di costruire per serre	
Registrazione al R.U.O.P. ai sensi del Reg. UE 2016/2031 e s.m.ii	del: Codice : IT-16-……..
Autorizzazione all'uso del Passaporto delle piante rilasciata dall'Osservatorio Fitosanitario ai sensi del Reg. UE 2016/2031 e s.m.ii.	atto dirigenziale n. ……. del ……
Esito sopralluogo (parere)	

Data,

Per la ditta	Per l'amministrazione regionale
Nome e Cognome Firma	Nome e Cognome Firma

REGIONE PUGLIA

DIPARTIMENTO AGRICOLTURA, SVILUPPO RURALE ED AMBIENTALE

SEZIONE GESTIONE SOSTENIBILE E TUTELA DELLE RISORSE FORESTALI E NATURALI

SERVIZIO RISORSE FORESTALI

Allegato 4

Marca da bollo
Euro 16,00

Iscrizione al Registro Regionale dei Produttori di materiale forestale per la produzione, la conservazione, la commercializzazione e la distribuzione di materiale forestale di moltiplicazione ai sensi dell'art. 4 del D. Lgs. n. 386/03

N. 0_____-/20_____

Il Dirigente della Sezione Gestione Sostenibile
e Tutela delle Risorse Forestali e Naturali

Visto il Decreto Legislativo del 10 Novembre 2003, n. 386 "Attuazione della direttiva 1999/105/CE relativa alla commercializzazione dei materiali forestali di moltiplicazione"

Vista la domanda inoltrata dall'azienda vivaistica "……" in data ……prot. n……., intesa ad ottenere/rinnovare l' iscrizione al Registro Regionale dei Produttori di materiale forestale per la produzione, la conservazione, la commercializzazione e la distribuzione di materiale forestale di moltiplicazione ai sensi dell'art. 4 del D. Lgs. n. 386/03;

Viste le risultanze istruttorie che comprovano il possesso dei requisiti obbligatori;

iscrive

l'azienda vivaistica "……." avente sede nel Comune di …… nel registro Regionale dei Produttori di materiale forestale per la produzione, la conservazione, la commercializzazione e la distribuzione di materiale forestale di moltiplicazione ai sensi dell'art. 4 del D. Lgs. n. 386/03

Il Dirigente della Sezione

1

REGIONE PUGLIA

DIPARTIMENTO AGRICOLTURA, SVILUPPO RURALE ED AMBIENTALE

SEZIONE GESTIONE SOSTENIBILE E TUTELA DELLE RISORSE FORESTALI E NATURALI

SERVIZIO RISORSE FORESTALI

Allegato 5

Iscrizione al Registro Regionale dei Produttori di materiale forestale per la produzione, la conservazione, la commercializzazione e la distribuzione di materiale forestale di moltiplicazione ai sensi dell'art. 4 del D. Lgs. n. 386/03

	Denominazione vivaio	Indirizzo	e-mail	Comune	Provincia	Codice fornitore

Elenco aggiornato al:

L' incaricato dei controlli

Allegato 6

REGIONE PUGLIA

DIPARTIMENTO AGRICOLTURA,SVILUPPO RURALE ED AMBIENTALE
SEZIONE GESTIONE SOSTENIBILE E TUTELA DELLE RISORSE FORESTALI E NATURALI
SERVIZIO RISORSE FORESTALI

REGISTRO DI CARICO E SCARICO

SEMI FORESTALI
Specie soggette alla disciplina prevista
dal D.Lgs. n. 386/03, art. 5.

AZIENDA VIVAISTICA
_____

Codice R.U.O.P.: IT-16-……..

Iscrizione al Registro Regionale dei produttori di materiale forestale per la produzione, la conservazione, la commercializzazione e la distribuzione di materiale forestale di moltiplicazione ai sensi dell'art. 4 del D.Lgs. n. 386/03 N. 0_____/20_____

PARTITA I.V.A: …….

Codice fiscale: ……

Il presente registro si compone di n°……pagine numerate dal n°……al n°……

Bari lì……..

IL RESPONSABILE DI PO

Allegato 6

Nome scientifico:_____

Nome comune:_____

Data	Certificato di provenienza	Sede di approvvigionamento	Durata allevamento	Carico (in Kg)	Scarico (in Kg)	Consistenza (in Kg)
	CE/IT/___ /Pug/_/__					

La Ditta

Allegato 7

REGIONE PUGLIA

DIPARTIMENTO AGRICOLTURA,SVILUPPO RURALE ED AMBIENTALE
SEZIONE GESTIONE SOSTENIBILE E TUTELA DELLE RISORSE FORESTALI E NATURALI
SERVIZIO RISORSE FORESTALI

REGISTRO DI CARICO E SCARICO

PIANTINE FORESTALI
Specie soggette alla disciplina prevista
dal D.Lgs. n. 386/03, art. 5.

AZIENDA VIVAISTICA
_____

Codice R.U.O.P.: IT-16-…….

Iscrizione al Registro Regionale dei produttori di materiale forestale per la produzione, la conservazione, la commercializzazione e la distribuzione di materiale forestale di moltiplicazione ai sensi dell'art. 4 del D.Lgs. n. 386/03 N. 0_____/20_____

PARTITA I.V.A: ……

Codice fiscale: ……

Il presente registro si compone di n°……pagine numerate dal n°……al n°……

Bari lì……..

IL RESPONSABILE DI PO

Allegato 7

Nome scientifico:_____

Nome comune:_____

Data	Certificato di provenienza semi	Aiuola di produzione	Durata allevamento in vivaio	Carico	Scarico	Consistenza
	CE/IT/___ /Pug/_/__					

Allegato 8

ALLA SEZIONE GESTIONE SOSTENIBILE E
TUTELA DELLE RISORSE FORESTALI E NATURALI

SERVIZIO RISORSE FORESTALI

PEC: protocollo.sezionerisorsesostenibili@pec.rupar.puglia.it

Oggetto: dichiarazione della consistenza dei materiali forestali di moltiplicazione ai sensi del D.Lgs. n. 386/03 presenti in vivaio alla data del 31/12/_____

Il sottoscritto……nato a……..…il …….. residente a ……via……cod.fisc.……..…. nella qualità di ……della Ditta ……iscritta nel Registro regionale al n°_____/_____ per la produzione, conservazione, commercializzazione, distribuzione di materiale forestale di moltiplicazione

dichiara

che alla data del 31/12/_____ è presente in vivaio il seguente materiale di moltiplicazione forestale:

SEMI

Specie	**Certificato N°**	**Quantità**

PIANTINE

Specie	**Certificato N°**	**Durata allevamento**	**Quantità**

Allegato 8

La presente dichiarazione è resa ai sensi del DPR 445/2000. Il sottoscritto è consapevole che chiunque rilascia dichiarazioni mendaci, forma atti falsi o ne fa uso nei casi previsti dal presente testo unico è punito ai sensi del codice penale e delle leggi speciali in materia.

Data

Firma

Il sottoscritto dichiara di essere informato, ai sensi dell'art.13 del D.Lgs 30 giugno 2003 n.196, che i dati personali raccolti saranno trattati, anche con strumenti informatici, esclusivamente nell'ambito del procedimento per il quale la presente dichiarazione viene resa.

In fede,

_____, ___/___/_____
(luogo) (data)

Firma
_____

L' amministrazione informa, ai sensi dell'articolo 13 del D. Lgs 30 giugno 2003, n.196, e secondo quanto previsto dall'art. 48 comma 2 del DPR n. 445/2000, che i dati conferiti con la presente istanza/ dichiarazione sostitutiva saranno utilizzati in relazione allo sviluppo del procedimento amministrativo per cui essi sono specificati, nonché per gli adempimenti amministrativi ad essi conseguenti.

Allegato 9

CARTELLINO DEL PRODUTTORE

-SEMI-

FACCIA ANTERIORE

Regione Puglia
Servizio Risorse Foreste
D. Lgs. N. 386/03

Ditta……..
Licenza n.°……..
Codice R.U.O.P.: IT-16-…….
Nome comune…….
Provenienza……..
Quantità Kg……..

FACCIA POSTERIORE

Certificato principale di identità n°……./……del ……
Partita n.° ……data……..del Registro di Carico e Scarico
Purezza……..
Peso di 1000 semi……..
Facoltà germinativa dei semi puri……..
Numeri semi vitali per Kg……..
Trattamento del seme……

Modalità: vedi artt. 2 e 8 del D.Lgs. 386/2003.
Materiale: Le etichette o cartellini possono essere di qualsiasi materiale purchè integri e ben leggibili.
Colore di fondo: giallo per materiale "identificato alla fonte"; verde per materiale "selezionato"; rosa per materiale "qualificato"; blu per materiale "controllato".

Pag-1

Allegato 10

All'ARIF-AGENZIA REGIONALE PER LE ATTIVITA
IRRIGUE E FORESTALI

PEC: protocollo@pec.arifpuglia.it

E, p.c., al SERVIZIO RISORSE FORESTALI
SEZIONE GESTIONE SOSTENIBILE E
TUTELA DELLE RISORSE FORESTALI E NATURALI
PEC: protocollo.sezionerisorsesostenibili@pec.rupar.puglia.it

(da inviare entro il 30/09)

Oggetto: Richiesta concessione materiali di moltiplicazione. SPECIE:_____

Il sottoscritto……nato a……..il …….. residente a …….via…….cod.fisc.……..email……numero di telefono……. nella qualità di ……della Ditta …… iscritta nel Registro regionale al n°_____/_____ per la produzione, conservazione, commercializzazione, distribuzione di materiale forestale di moltiplicazione

chiede

la concessione del seguente materiale forestale di moltiplicazione:

Specie	**Materiale di propagazione**	**Quantità**

Data

Firma
_____

Allegato 11

All'ARIF-AGENZIA REGIONALE PER LE ATTIVITA
IRRIGUE E FORESTALI

PEC: protocollo@pec.arifpuglia.it

E, p.c., al SERVIZIO RISORSE FORESTALI
SEZIONE GESTIONE SOSTENIBILE E
TUTELA DELLE RISORSE FORESTALI E NATURALI
PEC: protocollo.sezionerisorsesostenibili@pec.rupar.puglia.it

(da inviare entro il 30/09)

Oggetto: comunicazione preventiva raccolta di materiali forestali di moltiplicazione ai sensi del D.Lgs. n. 386/03 in boschi NON ricadenti nel demanio forestale regionale.. SPECIE:_____

Il sottoscritto……nato a……..il …….. residente a ……via……..cod.fisc……email……numero di telefono……. nella qualità di ……della Ditta …… iscritta nel Registro regionale al n°_____/_____ per la produzione, conservazione, commercializzazione, distribuzione di materiale forestale di moltiplicazione

comunica

di voler provvedere alla raccolta del materiale di moltiplicazione di seguito elencato

Specie	**Materiale di propagazione**	**Quantità**	**Popolamento da seme**	
			denominazione	**N°**

Le operazioni di raccolta inizieranno in data _____ e proseguiranno fino alla data____e saranno condotte dal personale di seguito elencato:

-_____
-_____

Allegato 11

Il sottoscritto si impegna altresì a comunicare le operazioni di raccolta di materiale forestale ai proprietari/gestori dei popolamenti da seme indicati e solleva a tal proposito l'Amministrazione regionale da qualsiasi responsabilità, diretta e indiretta.

Data

Firma

Il sottoscritto dichiara di essere informato, ai sensi dell'art.13 del D.Lgs 30 giugno 2003 n.196, che i dati personali raccolti saranno trattati, anche con strumenti informatici, esclusivamente nell'ambito del procedimento per il quale la presente dichiarazione viene resa.

In fede,

_____, ___/___/_____
(luogo) (data)

Firma
_____

L' amministrazione informa, ai sensi dell'articolo 13 del D. Lgs 30 giugno 2003, n.196, e secondo quanto previsto dall'art. 48 comma 2 del DPR n. 445/2000, che i dati conferiti con la presente istanza/ dichiarazione sostitutiva saranno utilizzati in relazione allo sviluppo del procedimento amministrativo per cui essi sono specificati, nonché per gli adempimenti amministrativi ad essi conseguenti.

Allegato 12

All'ARIF-AGENZIA REGIONALE PER LE ATTIVITA
IRRIGUE E FORESTALI

PEC: protocollo@pec.arifpuglia.it

E, p.c., al SERVIZIO RISORSE FORESTALI
SEZIONE GESTIONE SOSTENIBILE E
TUTELA DELLE RISORSE FORESTALI E NATURALI
PEC: protocollo.sezionerisorsesostenibili@pec.rupar.puglia.it

Oggetto: Comunicazione avvenuta raccolta di materiali forestali di moltiplicazione ai sensi del D.Lgs. n. 386/03 in boschi NON ricadenti nel demanio forestale regionale.. SPECIE:_____

Il sottoscritto……nato a……..il …….. residente a ……via……..cod.fisc……email……numero di telefono…… nella qualità di ……della Ditta …… iscritta nel Registro regionale al n°_____/_____ per la produzione, conservazione, commercializzazione, distribuzione di materiale forestale di moltiplicazione

comunica

di aver raccolto il seguente materiale di moltiplicazione di seguito elencato, così come preventivamente comunicato con nota del_____

Specie	Materiale di propagazione	Quantità	Popolamento da seme	
			denominazione	N°

Tanto per i successivi provvedimenti di competenza.

Allegato 13

Alla Sezione Gestione Sostenibile e
Tutela delle Risorse Forestali e Naturali
Servizio Risorse Forestali

Verbale di verifica in loco per le operazioni di raccolta semi e materiale forestale di moltiplicazione, in boschi non ricadenti nel demanio forestale regionale, ai sensi del D.Lgs 386/2003	
Comunicazione	**Prot.n._____del_____**
Vivaio	
Codice R.U.O.P.:	**IT-16-……..**
Licenza	
Boschi da seme interessati (denominazione)	
Data raccolta	
Specie raccolte	

PESATURA	
Specie	**Quantità**

PARERE

- **POSITIVO**
- **NEGATIVO**

Data_____
Funzionari istruttori……..LA DITTA

_____

_____

Allegato 13

Elenco specie previste dal D.lgs. 386/2003 di cui sono stati individuati i popolamenti da seme nel territorio della Regione Puglia

Nome scientifico	Nome comune	Codice	
Acer campestre L.	Acero campestre, oppio	Aca	
Acer obtusatum W e K	Acero opalo	Aop	
Carpinus betulus L.	Carpino bianco	Cbe	
Fagus sylvatica L.	Faggio	Fsy	
Fraxinus excelsior L.	Frassino	Fex	
Fraxinus ornus L.	Orniello	For	
Ostrya carpinifolia Scop.	Carpino nero	Oca	
Pinus halepensis Mill.	Pino d'Aleppo	Pha	
Populus alba L.	Pioppo bianco	Pal	
Populus tremula L.	Pioppo tremolo	Ptr	
Quercus cerris L.	Cerro	Qce	
Quercus frainetto Ten.	Farnetto	Qfr	
Quercus ilex L.	Leccio	Qil	
Quercus macrolepis Kotschy	Vallonea	Qma	
Quercus pubescens Willd.	Roverella	Qpu	
Quercus suber L.	Sughera	Qsu	
Quercus troiana Webb	Fragno	Qtr	
Salix alba L.	Salice bianco	Sal	
Tilia cordata Miller	Tiglio selvatico	Tco	
Tilia platyphyllos Scop.	Tiglio nostrano	Tpl	
Sorbus domestica L.	Sorbo domestico	Sdo	
Sorbus torminalis (L.) Crantz	Ciavardello	Sto	
Ulmus minor Miller	Olmo minore	Umi	

Specie arboree e arbustive non previste dal D.lgs. 386/2003 di cui sono stati individuati i popolamenti da seme nel territorio della Regione Puglia presenti nel vivaio

Nome scientifico	Nome comune	Codice	
Acer monspessulanum L.	Acero minore	Amo	
Arbutus unedo	Corbezzolo	Aun	
Carpinus orientalis Miller	Carpinella	Cor	
Ceratonia siliqua L.	Carrubo	Csi	
Cercis siliquastrum L.	Albero di giuda	Csl	
Cistus incanus L.	Cisto rosso	Cin	
Cistus salvifolius L.	Cisto femmina	Csa	
Corylus avellana L.	Nocciolo	Cav	
Comus mas L.	Corniolo	Cma	

Allegato 13

Coronilla emerus L.	Coronilla	Cem	
Cornus sanguinea L.	Sanguinello	Csa	
Crataegus monogyna Jacq.	Biancospino	Cmo	
Erica arborea L.	Erica arborea	Ear	
Euonimus euripaeus L.	Fusaggine, berretto da prete	Eeu	
Fraxinus oxycarpa Bieb	Frassino meridionale	Fox	
Ilex aquifolium L.	Agrifolio	Iaq	
Juniperus phoenicea L.	Ginepro liceo	Jph	
Juniperus oxycedrus L.	Ginepro rosso	Jox	
Laurus nobilis L.	Alloro	Lno	
Ligustrum vulgare L.	Ligustro	Lvu	
Myrtus communis L.	Mirto	Mco	
Pistacia lentiscus L.	Lentisco	Ple	
Pistacia terebinthus L.	Terebinto	Pte	
Phillyrea latifolia L.	Fillirea	Pla	
Prunus spinosa L.	Prugnolo	Psp	
Quercus coccifera L.	Quercia spinosa	Qco	
Quercus morisii B.	Quercia morisii	Qmo	
Quercus virgiliana [Ten.] Ten.	Quercia virgiliana	Qvi	
Rhamnus alaternus L.	Alaterno	Ral	
Ruscus aculeatus L.	Pungitopo	Rac	
Sambucus nigra L.	Sambuco nero	Sni	
Rosa canina L.	Rosa canina	Rca	
Viburnum tinus L.	Viburno	Vti	

Esito (contrassegnare la voce valida)
Regolare SI (in questo caso il controllo non ha evidenziato criticità significative)
Irregolare SI (in questo caso il controllo non evidenziato criticità significative) **Note esplicative** **Firma** **Funzionari istruttori** **Data** **Il presente verbale consta di n. pagine e di n…allegati….**

(*) N.B.: Da inviare alla Sezione da parte dell'incaricato dei controlli

REGIONE PUGLIA

DIPARTIMENTO AGRICOLTURA, SVILUPPO RURALE ED AMBIENTALE

SEZIONE GESTIONE SOSTENIBILE E TUTELA DELLE RISORSE FORESTALI E NATURALI

SERVIZIO RISORSE FORESTALI

Allegato 14

CERTIFICATO PRINCIPALE D'IDENTITA' PER I MATERIALI DI MOLTIPLICAZIONE
PROVENIENTI DA FONTI DI SEMI E SOPRASSUOLI

Stato Membro: ITALIA	**Certificato n. CE/IT/___/PUG/___/___n.___**

Si certifica che i materiali forestali di moltiplicazione di seguito sono stati prodotti conformemente alla direttiva CE 1999/105/CE del Consiglio del 22 Dicembre 1999, al Decreto Legislativo 10 Novembre 2003, n. 386 e alla normativa vigente in materia nella Regione Puglia.

1. Nome botanico:

2. Natura dei materiali di moltiplicazione

Unità seminali		Kg
Parti di piante (talee)		n.
Postime		n.

3. Categoria dei dei materiali di moltiplicazione

Identificati alla fonte	
Selezionati	
Controllati	

4. Tipo di materiali di moltiplicazione

Fonti di semi	
Soprassuolo	

5. Destinazione

6. Riferimento di registro o codice del materiale di base nel registro nazionale/Miscuglio

7. Origine del materiale

8. Origine dei materiali di base non autoctoni/non indigeni, se conosociuta:

9. Paese e regione di provenienza dei materiali di base: Regione Puglia-Bosco da seme popolamento n. denominato "_____" in agro del comune di _____

10. Altitudine o estensione altimetrica della stazione dei materiali di base: **msm**

11. Anno di maturazione delle sementi _____(a cura del vivaio)

12. Durata dell'allevamento in vivaio _____(a cura del vivaio)

13. I materiali identificati dal presente certificato derivano dalla ripartizione di una più ampia partita identificata da un precedente certificato CE?

14. I materiali ottenuti da semi hanno avuto una successiva propagazione vegetativa?

15. Altri dati importanti:

Nome e indirizzo dell'organismo ufficiale: **Regione Puglia** **Sezione Gestione Sostenibile e Tutela delle Risorse Forestali e Naturali** **Servizio Risorse Forestali**	Timbro dell'organismo ufficiale: Data:	Nome del Funzionario responsabile Firma

DETERMINAZIONE DEL DIRIGENTE SEZIONE GESTIONE SOSTENIBILE E TUTELA DELLE RISORSE FORESTALI E NATURALI 26 settembre 2023, n. 615

Legge Regionale 10 dicembre 2012, n. 40 e s.m.i. "Boschi didattici della Puglia". Riconoscimento ed iscrizione nell'Albo Regionale dei Boschi Didattici della Puglia del bosco "Azienda Agricola D'Onghia Vito", denominato "Corte dei Briganti", in agro di Acquaviva (BA)

IL DIRIGENTE DELLA STRUTTURA PROPONENTE

VISTI:

- la L.R. n. 7/97, agli articoli 4 e 5;
- la Deliberazione di Giunta Regionale (D.G.R.) n. 3261 del 28.07.1998;
- il D. Lgs. 165/01, agli articoli 4 e 16;
- la Legge 69/09, il cui art. 32 prevede l'obbligo di sostituire la pubblicazione tradizionale all'Albo ufficiale con la pubblicazione di documenti digitali sui siti informatici;
- la normativa del Regolamento (UE) 2016/679 del Parlamento europeo e del Consiglio del 27.04.2016, nonché del D.Lgs.196/03, relativa alla protezione delle persone fisiche con riguardo al trattamento dei dati personali ed alla libera circolazione di tali dati;
- il Decreto legislativo del 14/03/2013, n. 33 e ss.mm.ii.;
- il Regolamento Regionale del 04/06/2015, n. 13;
- la D.G:R. 15 settembre 2021, n. 1466 recante l'approvazione della Strategia regionale per la pariotà di genere, denominata "Agenda di Genere";
- la D.G.R. del 3/7/2023, n. 938 recante "D.G.R. n. 302/2022 Valutazione di Impatto di genere. Sistema di gestione e di monitoraggio. Revisione degli allegati";
- la D.G.R. n. 1576 del 30.09.2021 di conferimento dell'incarico di direzione della Sezione "Gestione Sostenibile e Tutela delle Risorse Forestali e Naturali" al dott. Domenico Campanile;
- la Determinazione del Direttore del Dipartimento Personale e Organizzazione n. 21 del 14/07/2023 di conferimento di direzione *ad interim* al dott. Domenico Campanile del Servizio Risorse Forestali della Sezione Gestione Sostenibile e Tutela delle Risorse Forestali e Naturali afferente al Dipartimento Agricoltura, Sviluppo Rurale e Ambientale;
- la Determinazione Dirigente Sezione Gestione Sostenibile e Tutela Risorse Forestali e Naturali n. 297 del 29/04/2022 di conferimento incarico P.O. "Pianificazione e Programmazione Forestale ed Ambientale" alla dott.ssa Rosabella Milano;
- l'istruttoria espletata dalla responsabile di PO dott.ssa Rosabella Milano.

Visti:

- la Legge Regionale del 10/12/2012, n. 40 "Boschi didattici della Puglia", pubblicata sul Bollettino Ufficiale della Regione Puglia n. 179 del 11/12/2012;
- la Legge Regionale del 23/03/2015, n. 11 "Modifiche alla Legge Regionale 10 dicembre 2012, n. 40 (Boschi didattici della Puglia)", pubblicata sul Bollettino Ufficiale della Regione Puglia n. 43 del 27/03/2015;
- la Determinazione del Dirigente del Servizio Foreste del 23/12/2013, n. 258 avente ad oggetto: "L.R. n. 40/2012 Boschi Didattici della Regione Puglia – Art.3 co. 1 – Istituzione Albo Regionale dei boschi didattici";
- l'istanza di riconoscimento di Bosco Didattico ed iscrizione all'Albo Regionale dei Boschi Didattici della Puglia, acquisita al prot. r_puglia/AOO_036/PROT/30/05/2023/0006774 di D'Onghia Vito, quale legale rappresentante dell'Azienda Agricola omonima, con p.IVA 04552860720, per il bosco denominato "Corte dei Brigante" in località C.da Parco della Corte, comune di Acquaviva delle Fonti (BA), catastalmente identificato dal foglio di mappa 112, particella 15, per una superficie complessiva di 10 ettari di ceduo intensamente matricinato;

- la richiesta di integrazione alla predetta istanza di ricoscimento, prot AOO_036/ 0007258 del 08/06/2023;
- il riscontro alla richiesta di integrazione acquisita al prot r_puglia/AOO_036/PROT/10/07/2023/ 0008630;
- il sopralluogo effettuato in data, ad esito del quale è stato acquisito agli atti della scrivente sezione il relativo verbale, prot. r_puglia/AOO_036/PROT/25/09/2023/0011342;

Considerato che, dall'esame della documentazione prodotta dalla parte istante, con cui la stessa si è assunta la responsabilità penale ai sensi del art. 76 del D.P.R. 445 del 20/12/2000, e dal sopralluogo condotto in data 21/09/2023, risulta che il bosco dell'Azienda Agricola D'Onghia Vito presenta i requisiti del bosco didattico di cui all'art. 4 della L.R. 40/2012 e s.m.i., ed è caratterizzato dalla presenza di un operatore didattico in possesso dei titoli di cui all'art. 5 della precitata legge regionale;
Verificata, con riferimento all'oggetto del presente atto, l'inesistenza di posizioni di conflitto di interesse, ai sensi del vigente Piano Triennale per la prevenzione della Corruzione e la Trasparenza, e non sussistendo, in conseguenza, alcun obbligo di astensione;
Per quanto sopra riportato, si propone di:

- riconoscere il bosco dell'Azienda Agricola D'Onghia Vito con p.IVA 04552860720, il possesso dei requisiti di gestore del bosco denominato "Corte dei Brigante" in località C.da Parco della Corte, comune di Acquaviva delle Fonti (BA), catastalmente identificato dal foglio di mappa 112, particella 15, per una superficie complessiva di 10 ettari di ceduo intensamente matricinato;
- riconoscere il precitato bosco gestito da Azienda Agricola D'Onghia Vito con p.IVA 04552860720 quale Bosco Didattico della Regione Puglia;
- iscrivere il suddetto bosco al numero 124 dell'Albo regionale dei Boschi Didattici della Puglia;
- stabilire che il gestore del bosco didattico è tenuto al rispetto di tutti gli obblighi e gli adempimenti previsti dalla L.R. 40/2012 e s.m.i.

VERIFICA AI SENSI DEL D.Lgs. 196/03
Garanzie alla riservatezza

La pubblicazione dell'atto all'albo, salve le garanzie previste dalla legge 241/90 in tema di accesso ai documenti amministrativi, avviene nel rispetto della tutela alla riservatezza dei cittadini, secondo quanto disposto dal Regolamento (UE) 2016/679 del Parlamento europeo e del Consiglio del 27.04.2016, relativo alla protezione delle persone fisiche con riguardo al trattamento dei dati personali ed alla libera circolazione di tali dati, nonché dal vigente regolamento regionale n. 5/2006 per il trattamento dei dati sensibili e giudiziari. Ai fini della pubblicità legale, l'atto destinato alla pubblicazione è redatto in modo da evitare la diffusione di dati personali identificativi non necessari ovvero il riferimento a dati sensibili; qualora tali dati fossero indispensabili per l'adozione dell'atto, essi sono trasferiti in documenti separati, esplicitamente richiamati.

DETERMINA

Di prendere atto di quanto espresso in narrativa, che costituisce parte integrante e sostanziale del presente atto e che qui si intende integralmente riportato.

Di riconoscere il bosco dell'Azienda Agricola D'Onghia Vito con p.IVA 04552860720, il possesso dei requisiti di gestore del bosco denominato "Corte dei Brigante" in località C.da Parco della Corte, comune di Acquaviva delle Fonti (BA), catastalmente identificato dal foglio di mappa 112, particella 15, per una superficie complessiva di 10 ettari di ceduo intensamente matricinato;
Di riconoscere il precitato bosco gestito da Azienda Agricola D'Onghia Vito con p.IVA 04552860720 quale Bosco Didattico della Regione Puglia;
Di iscrivere il suddetto bosco al numero 124 dell'Albo regionale dei Boschi Didattici della Puglia;

Di stabilire che il gestore del bosco didattico è tenuto al rispetto di tutti gli obblighi e gli adempimenti previsti dalla L.R. 40/2012 e s.m.i.;
Di notificare il presente provvedimento al Servizio Territoriale di Bari/Ba, della Sezione Coodinamento Servizio Territoriali;

Di pubblicare il presente provvedimento sul BURP.

Il presente Provvedimento è direttamente esecutivo.

Firmato digitalmente da:

P.O. Pianificazione e Programmazione forestale ed ambientale
Rosabella Milano

Il Dirigente della Sezione Gestione Sostenibile e Tutela delle Risorse Forestali e Naturali
Domenico Campanile

DETERMINAZIONE DEL DIRIGENTE SEZIONE GESTIONE SOSTENIBILE E TUTELA DELLE RISORSE FORESTALI E NATURALI 27 settembre 2023, n. 617

Legge Regionale 10 dicembre 2012, n. 40 e s.m.i. "Boschi didattici della Puglia". Approvazione dell'Albo Regionale dei Boschi Didattici.

IL DIRIGENTE DELLA STRUTTURA PROPONENTE

VISTI:

- la L.R. n. 7/97, agli articoli 4 e 5;
- la Deliberazione di Giunta Regionale (D.G.R.) n. 3261 del 28.07.1998;
- il D. Lgs. 165/01, agli articoli 4 e 16;
- la Legge 69/09, il cui art. 32 prevede l'obbligo di sostituire la pubblicazione tradizionale all'Albo ufficiale con la pubblicazione di documenti digitali sui siti informatici;
- la normativa del Regolamento (UE) 2016/679 del Parlamento europeo e del Consiglio del 27.04.2016, nonché del D.Lgs.196/03, relativa alla protezione delle persone fisiche con riguardo al trattamento dei dati personali ed alla libera circolazione di tali dati;
- il Decreto legislativo del 14/03/2013, n. 33 e ss.mm.ii.;
- il Regolamento Regionale del 04/06/2015, n. 13;
- la D.G.R. 15 settembre 2021, n. 1466 recante l'approvazione della Strategia regionale per la pariotà di genere, denominata "Agenda di Genere";
- la D.G.R. del 3/7/2023, n. 938 recante "D.G.R. n. 302/2022 Valutazione di Impatto di genere. Sistema di gestione e di monitoraggio. Revisione degli allegati";
- la D.G.R. n. 1576 del 30.09.2021 di conferimento dell'incarico di direzione della Sezione "Gestione Sostenibile e Tutela delle Risorse Forestali e Naturali" al dott. Domenico Campanile;
- la Determinazione del Direttore del Dipartimento Personale e Organizzazione n. 21 del 14/07/2023 di conferimento di direzione *ad interim* al dott. Domenico Campanile del Servizio Risorse Forestali della Sezione Gestione Sostenibile e Tutela delle Risorse Forestali e Naturali afferente al Dipartimento Agricoltura, Sviluppo Rurale e Ambientale;
- la Determinazione Dirigente Sezione Gestione Sostenibile e Tutela Risorse Forestali e Naturali n. 297 del 29/04/2022 di conferimento incarico P.O. "Pianificazione e Programmazione Forestale ed Ambientale" alla dott.ssa Rosabella Milano;
- l'istruttoria espletata dalla responsabile di PO dott.ssa Rosabella Milano.

Visti:

- la Legge Regionale del 10/12/2012, n. 40 "Boschi didattici della Puglia", pubblicata sul Bollettino Ufficiale della Regione Puglia n. 179 del 11/12/2012;
- la Legge Regionale del 23/03/2015, n. 11 "Modifiche alla Legge Regionale 10 dicembre 2012, n. 40 (Boschi didattici della Puglia)", pubblicata sul Bollettino Ufficiale della Regione Puglia n. 43 del 27/03/2015;
- la Determinazione del Dirigente del Servizio Foreste del 23/12/2013, n. 258 avente ad oggetto: "L.R. n. 40/2012 Boschi Didattici della Regione Puglia – Art.3 co. 1 – Istituzione Albo Regionale dei boschi didattici";

Considerato che:

il circuito dei Boschi Didattici della Regione Puglia vuole promuovere la conoscenza del comparto forestale, sostenere attività di divulgazione forestale e ambientale, diffondere la cultura della tutela e della conservazione del patrimonio boschivo, valorizzare figure agro-forestali operanti sul territorio e incentivare forme di reddito complementare alla produzione forestale;

a partire dal 2012, anno di emanazione della Legge Regionale 40/2012, l'Albo dei Boschi Didattici è stato aggiornato a seguito di puntuali atti dirigenziali di iscrizione, cambio gestione, revoca o cancellazione;

in applicazione dell'articolo 11 della suddetta Legge, rubricato "*Revoca del riconoscimento del bosco didattico e cancellazione dall'Albo*", che al comma 1, lettera b, recita testualmente: "*Il riconoscimento del bosco didattico è revocato nei casi di (...) perdita dei requisiti di accesso alla presente legge;*" si è proceduto a verificare la permanenza dei requisiti dei Boschi già iscritti.

Si rende perciò necessario approvare l'Albo Regionale dei Boschi Didattici della Regione Puglia, composto dai Boschi Didattici già riconosciuti con appositi atti dirigenziali, che all'attualità risultano, o meno, in possesso dei requisiti di cui alla L.R. 40/2012.

Verificata, con riferimento all'oggetto del presente atto, l'inesistenza di posizioni di conflitto di interesse, ai sensi del vigente Piano Triennale per la prevenzione della Corruzione e la Trasparenza, e non sussistendo, in conseguenza, alcun obbligo di astensione;

Per quanto sopra riportato, si propone di:

- approvare l'Albo dei Boschi Didattici della Regione Puglia, riportato nell'Allegato A, parte integrante del presente atto;
- approvare l'elenco dei Boschi Didattici della Regione Puglia revocati e cancellati, riportati nell'Allegato B, parte integrante del presente atto;
- pubblicare il presente provvedimento sul BURP, quale notifica a tutti gli interessati.

VERIFICA AI SENSI DEL REG. (U.E.) N.2016/679 E DEL D.LGS. 196/03

Garanzie alla riservatezza

La pubblicazione dell'atto sul B.U.R.P., nonché la pubblicazione all'Albo o sul sito istituzionale, salve le garanzie previste dalla legge 241/90 in tema di accesso ai documenti amministrativi, avviene nel rispetto della tutela alla riservatezza dei cittadini secondo quanto disposto dal Regolamento (U.E.) n. 679/2016 in materia di protezione dei dati personali, nonché dal D.Lgs. 196/03 ss.mm.ii., ed ai sensi del vigente Regolamento Regionale n. 5/2006 per il trattamento dei dati sensibili e giudiziari, in quanto applicabile. Ai fini della pubblicità legale, il presente atto è stato redatto in modo da evitare la diffusione di dati personali identificativi non necessari ovvero il riferimento alle particolari categorie di dati previste agli articoli 9 e 10 del succitato Regolamento U.E.

Valutazione di impatto di genere

La presente deliberazione/ determinazione è stata sottoposta a Valutazione di impatto di genere ai sensi della DGR n. 302 del 07/03/2022.

L'impatto di genere stimato risulta:

□ diretto
□ indiretto
X neutro
□ non rilevato

DETERMINA

Di prendere atto di quanto espresso in narrativa, che costituisce parte integrante e sostanziale del presente atto e che qui si intende integralmente riportato.

Di approvare l'Albo dei Boschi Didattici della Regione Puglia, riportato nell'Allegato A, parte integrante del presente atto;
Di approvare l'elenco dei Boschi Didattici della Regione Puglia revocati e cancellati, riportati nell'Allegato B, parte integrante del presente atto;
Di pubblicare il presente provvedimento sul BURP, quale notifica a tutti gli interessati.

Il presente Provvedimento è direttamente esecutivo.

Firmato digitalmente da:

P.O. Pianificazione e Programmazione forestale ed ambientale
Rosabella Milano

Il Dirigente della Sezione Gestione Sostenibile e Tutela delle Risorse Forestali e Naturali
Domenico Campanile

ALLEGATO A

Albo dei Boschi Didattici della Regione Puglia

Numero iscrizione	Gestore del Bosco	Localizzazione del Bosco Didattico					Superficie totale (ettari)	Provvedimento di riconoscimento Atto Dirigenziale AOO36	Provvedimento di cambio gestione, subentro o rettifica Atto Dirigenziale AOO36
		Provincia	Comune	Località	Foglio	Particella			
1	Az. Agr. SELVA REALE di Chicco Giuseppe	BA	Ruvo di Puglia	Lagarello	84	23, 118, 199, 200, 201, 226, 256, 259, 284, 411	40	n. 258 del 23/12/2013	
2	CIUCHINO BIRICHINO	BR	Ostuni	Carestia	110	36 - 37	17,78	n. 27 del 27/02/2014	
3	Delta Garden SOC. AGR. SRL	LE	Corigliano D'Otranto	Masseria La Torre	32	125, 127, 129, 130, 132, 133, 134, 136, 139, 148	10	n. 64 del 17/04/2014	n. 330 del 16/10/2019
4	Naturende	BA	Santeramo in Colle	Bosco Mesola	4	42	35,1	n. 71 del 20/05/2014	
5	Conserva Cosimo - Bosco didattico "San Paolo Grande"	BR	Ostuni	San Paolo Grande	204	41, 7, 37, 34, 35, 36, 38, 42, 19	20	n. 70 del 28/05/2015	
6	Masseria Chinunno società agricola arl	BA	Altamura	Chinunno	76	14, 30, 48, 51, 52, 56, 221, 230, 445, 446	94	n. 115 del 08/09/2015	n. 65 del 12/02/2020
7	Ecolforest s.c.a r. l.	FG	Biccari	Lago Pescara	50	34, 35	51	n. 178 del 20/11/2015	
8	Ugento s.r.l.	LE	Ugento	Fontanelle	97	501, 43, 908, 920, 905, 925, 902, 42, 1026, 1024, 1028, 931, 1022	11,17	n. 194 del 06/12/2016	
9	Ferraro Stefano	LE	Gallipoli	Graziato	22	101, 100p, 86, 99p, 95p, 84	2,7	n. 231 del 21/12/2016	
10	Santa Caterina ssa	LE	Melendugno	Santa Catrina	39	1, 142	3	n. 232 del 21/12/2016	
11	Renato Palmieri	FG	San Marco La Catola	Colle Finocchio	2	2, 54, 57, 16, 15, 35, 25	30	n. 27 del 24/02/2017	
12	Comune di Sogliano Cavour	LE	Sogliano Cavour	Caracciolo	3	21, 22, 23, 26, 353, 355	19,64	n. 52 del 21/03/2017	
13	Basurto Antonio Gerardo	LE	Palmariggi	Cda Lacco	6	150p, 151, 152, 153	5,3	n. 130 del 29/06/2017	

REGIONE PUGLIA

DIPARTIMENTO AGRICOLTURA, SVILUPPO RURALE ED AMBIENTALE

SEZIONE GESTIONE SOSTENIBILE E TUTELA DELLE RISORSE FORESTALI E NATURALI

SERVIZIO RISORSE FORESTALI

14	Comune di Cutrofiano (LE)	LE	Cutrofiano	Parco dei fossili	7; 17	501, 221, 499, 272, 152, 273, 271, 267, 269, 219, 95, 97, 227, 222, 225, 302, 301, 224, 256, 211 - 7, 156, 155	7,67	n. 146 del 06/07/2017	
15	Soc. Agr. Tenute Musardo	BR	San Donaci	Cda Pizzi	15	246	6,11	n. 147 del 10/07/2017	
17	Congedi Andrea Vincenzo	LE	Ugento	Monte Colomi	87	56	4,08	n. 184 del 20/06/2018	
18	I.C.M. s.r.l.	LE	Gallipoli	Baia Verde	25	104, 856, 858, 913, 927, 929	3,9	n. 185 del 20/06/2018	
19	Villaggio Turistico Calenella S.A.S.	FG	Vico del Gargano	Calenella	3	355, 933	14,61	n. 186 del 20/06/2018	
21	Marro Michele	FG	Lucera		21	882	1,47	n. 187 del 20/06/2018	
22	Totaro Raffaele	FG	Peschici	Petassa	25; 24	6, 8; 97, 101, 102	20,8	n. 188 del 20/06/2018	n. 273 dell'8/6/2021
23	Agricola Falcare di Michele e Rocco Coccia s.n.c.	FG	Cagnano Varano; Monte Sant'Angelo	Falcare	70; 47	132, 134; 24, 25	12,2	n. 189 del 20/06/2018	
24	Agri Verde di Nargiso Nunzio C. s.a.s.	FG	Lesina	Isola	20	9, 15, 16, 17, 18, 19 e 29	34,8	n. 221 del 13/07/2018	n. 93 del 21/02/2019
25	Bluserena s.p.a.	TA	Castellaneta	Villaggio Nuova Yardinia	127	193, 194, 212, 219, e 290	19,8	n. 220 del 13/07/2018	
26	Centrindustria s.r.l.	TA	Ginosa	Pineta Regina	138	34, 35, 36, 37	16,2	n. 219 del 13/07/2018	
27	Comune di Castellaneta	TA	Castellaneta	Castellaneta Marina	125	3209	16,5	n. 218 del 13/07/2018	
28	Comune di Ginosa	TA	Ginosa	Ginosa Marina	138; 141	7, 8, 89, 237; 4930, 4931, 4932	11,04	n. 217 del 13/07/2018	
29	Az. Agr. San Marco S.S.	TA	Mottola	Petruscio	126; 138	4, 15, 39; 46	12,4	n. 216 del 13/07/2018	
30	Soc. coop. Pegaso a.r.l.	FG	Deliceto	Macchione	30	2, 323, 324, 325	105	n. 215 del 13/07/2018	
31	S.P.T.& I. s.r.l.	TA	Martina Franca	Chiancone	165	32, 33 e 34	3,4	n. 214 del 13/07/2018	
32	Valle Verde di Basile Antonio e C. s.n.c.	FG	Lesina	Isola	23	82, 144	5,28	n. 213 del 13/07/2018	n. 91 del 21/02/2019
33	Trisolini Giovanni	TA	Martina Franca	Cappella	143	201	8,6	n. 212 del 13/07/2018	
34	Comune di Gioia del Colle	BA	Gioia del Colle	Montursi	138; 139; 141	34, 35; 61, 171; 16	31,2	n. 211 del 13/07/2018	
35	Soc. Agr. Masseria Palesi s.r.l.	TA	Martina Franca	Palesi	169	1,2,3,4,18	34,4	n. 210 del 13/07/2018	

36	De Palma Sportelli Emma Anna Maria	BA	Gioia del Colle	Santa Caterina	118	3	26,5	n. 256 del 29/08/2018	
37	Radicci Pasquale	TA	Castellaneta	Caccamone	9	2, 3, 17	4,3	n. 257 del 29/08/2018	n. 231 del 7/4/2022
39	Cioccoloni Giorgio	TA	Ginosa	Torre Mattoni	143	562, 563, 565, 566	2,7	n. 259 del 29/08/2018	
40	Francavilla Orazio	TA	Martina Franca	Cavalcatore	125	28, 69, 90, 278, 279, 409	13,2	n. 260 del 29/08/2018	
41	Casavola Emilia	TA	Martina Franca	Piovacqua	161; 183	30, 40; 16	31,9	n. 261 del 29/08/2018	
42	Rotunno Domenico	FG	Vieste	Tomarosso	42	328, 327, 265, 268,45	27,6	n. 262 del 29/08/2018	
44	Narcisi Paolo	TA	Mottola	Isabella	5	18, 140	10,5	n. 264 del 29/08/2018	
45	Cimaglia Matteo	FG	Vieste	Monte San Paolo	5	82, 85, 91, 261	24,3	n. 265 del 29/08/2018	
46	Consorzio della Bonifica della Capitanata	FG	Carlantino	Difesa delle Valli	3; 4	41, 114, 128, 137, 205; 29, 52, 55, 56, 59, 60	30	n. 266 del 29/08/2018	
47	Az. Agr. Eredi Fragassi Antonio	FG	Orsara di Puglia	Monte Preisi	57	97, 98, 99, 109, 110, 250	5,6	n. 309 del 26/09/2018	
48	Pace Camillo	TA	Martina Franca	Votano	155	48, 50	9,3	n. 310 del 26/09/2018	
49	Basile Michele	FG	Vico del Gargano	Coppa di Mangano	16; 36	140, 286, 289, 290, 143, 144, 288; 8, 134, 47, 49, 50, 13, 33, 35, 43, 110	61	n. 311 del 26/09/2018	
50	Soc. Agricola RAPA ITI srl	LE	Otranto	Le Orte	46	9, 10, 11, 16, 19, 27, 31, 36, 41	12,4	n. 312 del 26/09/2018	n. 397 del 9/6/2022
51	San Michele soc. coop. sociale	FG	Orsara di Puglia	Toppo di medica	51	141	3,34	n. 313 del 26/09/2018	
53	Ragone Bruna	TA	Mottola	Stingeta	105	127, 128	3,8	n. 315 del 26/09/2018	
54	Spiaggia Lunga s.r.l.	FG	Vieste	Santa Maria di Merino	3	16, 224	3,4	n. 316 del 26/09/2018	
55	Riccio Donato Leonardo	FG	Vieste	Musotorto	38	68, 72, 39, 83, 69, 42	33,7	n. 317 del 26/09/2018	
56	Ruggieri Giuseppe	FG	Vieste	Delfino	20	240, 279	2,3	n. 318 del 26/09/2018	
57	Chialba Soc. Agr. S.S.	TA	Martina Franca	Staffone	3	116, 117, 126, 270	2	n. 319 del 26/09/2018	
58	Danese Maria Tommasa	FG	Vico del Gargano	Gadescia/Montedazzo	32; 43	3; 115, 112, 116, 114, 117, 118, 119, 121, 124, 125, 126, 128, 129	56	n. 343 del 10/10/2018	
59	Cappucci Marianna	FG	San Marco in Lamis	Coppa di Mezzo	23	60, 114, 117, 118, 120	9,1	n. 344 del 10/10/2018	n. 526 del 3/8/2022
60	Masseria Salecchia S.S. Agr.	FG	Bovino	Salecchia	51; 54	129; 4,7	3,5	n. 345 del 10/10/2018	
61	Pierri Pietro	TA	Ginosa	Cavese	44	4, 5	3,7	n. 346 del 10/10/2018	

REGIONE PUGLIA

DIPARTIMENTO AGRICOLTURA, SVILUPPO RURALE ED AMBIENTALE

SEZIONE GESTIONE SOSTENIBILE E TUTELA DELLE RISORSE FORESTALI E NATURALI

SERVIZIO RISORSE FORESTALI

62	Siconolfi Maria	FG	Ascoli Satriano	Valle Castagne	65	378, 379, 383	1,1	n. 347 del 10/10/2018	
64	Associazione Isola Capojale	FG	Cagnano Varano	Capojale	1	1900, 1903	6,27	n. 349 del 10/10/2018	
65	Dimauro Michele	FG	Vieste	Marzianello	37	117, 253, 62, 123, 81, 120, 119, 63	10,7	n. 350 del 10/10/2018	n. 92 del 21/02/2019
67	Palmirotta Francesco	BA	Cassano delle Murge		61	34, 35, 74, 132, 222, 223	5,9	n. 352 del 10/10/2018	
68	Totaro Carlo	FG	Monte Sant'Angelo	Chiancata Giovanni	106; 62; 85; 86	5; 52, 55; 34, 31, 33, 29, 30; 4, 5, 7, 8	25,12	n. 353 del 10/10/2018	
71	Parco Solaris srl	TA	Ginosa	Galaso	141	243, 345, 2100, 2101, 4750	4,4	n. 356 del 10/10/2018	
72	Az. Agrozootecnica Zappino s.s.	FG	Lesina	Pontone	22	89 Parte	20	n. 389 del 31/10/2018	
73	Az. Agrozootecnica Bosco Isola s.s.	FG	Lesina	Pontone	22	2 Parte	22	n. 390 del 31/10/2018	
74	Giovanditti Primiano	FG	Lesina	Chiusa	1	2378	20,6	n. 391 del 31/10/2018	
75	Ing.For.Eco spp. soc. coop a r.l.	FG	Lesina	Pontone	22	89 Parte	6	n. 392 del 31/10/2018	
76	Totaro Matteo	FG	Vico del Gargano		40; 42	28, 30; 169	9,8	n. 393 del 31/10/2018	
77	Coop. Agr. Antonio Segni a r.l.	TA	Palagiano	Romanazzi	51	31 ; 50	10; 15	n. 394 del 31/10/2018	
78	Bonfitto Nazario	FG	Lesina		22	89 Parte	7	n. 395 del 31/10/2018	
79	Cooperate soc. coop. soc. Onlus	BA	Gioia del Colle	S.P. 51	136	18, 24	16,5	n. 396 del 31/10/2018	
80	Siati s.r.l.	FG	Lesina	Foce Sant'Andrea	22	89 Parte	20	n. 397 del 31/10/2018	
81	Comune di San Marco in Lamis	FG	San Marco in Lamis	Faiarama - Montenero	71; 72; 73; 74	33; 41; 1, 2, 6, 84, 85; 23	200	n. 398 del 31/10/2018	
82	Mezzapesa Laura	TA	Laterza	Sierro di Stinci	90	141, 142	7	n. 399 del 31/10/2018	
83	Soc. Agr. F.lli Cassese s.s.	TA	Martina Franca	Monti del Duca	234	118	98,1	n. 400 del 31/10/2018	
84	Mezzapesa Domenico	TA	Laterza	Sierro di Stinci	90	137, 140	5,8	n. 401 del 31/10/2018	
85	D'Amico Alessandro	BA	Alberobello	Calmeria	13	190, 214	16	n. 402 del 31/10/2018	
87	Fini Michela	FG	San Nicandro Garganico	Bosco de Pilla	67	9, 15, 16, 17	137	n. 404 del 31/10/2018	
88	Pugliese Vincenzo	TA	Martina Franca	Scacchiemma	15	86	17,9	n. 405 del 31/10/2018	
89	Soc. Agr. Ciccarone	TA	Castellaneta	Gravina di Montecamplo	35; 46	43, 47; 5,6	27,9	n. 433 del 14/11/2018	
91	Sanificazione Ambientale	FG	Lesina	Spedale	20	13	3	n. 435 del 14/11/2018	

93	Scrimieri Maria Luce	TA	Martina Franca	Lamia Nuova	101	43	0,2	n. 472 del 30/11/2018	
94	Di Mola Giuseppe	BA	Monopoli	Canale di Pirro	184	21	3,5	n. 476 del 30/11/2018	
95	Giampietro Nicola	BA	Altamura	Visceglia	75	33, 34, 35, 36, 37, 179 e 631	27,7	n. 474 del 30/11/2018	
96	Agricol Rodio soc. coop. arl	TA	Martina Franca	Barratta	49	8, 24, 32	1,2	n. 475 del 30/11/2018	
97	Iannone Anna	BA	Cassano delle Murge	Vecchiara	52	26, 219, 220	26	n. 473 del 30/11/2018	
98	Gramegna Antonio	BA	Santeramo in Colle	Lamalunga	39	9,11, 27, 29, 31, 48, 53, 54	16,2	n. 477 del 30/11/2018	
99	Monastero dei Benedettini della Madonna della Scala	BA	Noci		28	28, 29, 49,52	5	n. 478 del 30/11/2018	
100	Comune di Melendugno	LE	Melendugno	Torre dell'Orso	42; 63; 65	378, 1307, 1540; 194, 201; 362, 11, 33, 357, 360	15	n. 493 del 06/12/2018	
101	Bezzi Fabio	FG	Vico del Gargano	Calenella	3	174, 1180, 195, 361, 1182, 1181	2	n. 494 del 06/12/2018	
102	Comune di Ugento	LE	Ugento	Fontanelle	98	303, 353	4,3	n. 495 del 06/12/2018	
103	Caroli Hotels s.r.l.	LE	Gallipoli	Li Foggi	32	313, 354, 368	1	n. 532 del 18/12/2018	
104	Di Iorio Dalila	FG	San Marco La Catola	San Cristoforo	2; 3	22, 24, 63, 66; 191	10,5	n. 533 del 18/12/2018	n. 383 del 6/6/2022
105	Mirabilia Murex s.r.l.	BA	Ruvo di Puglia	Lama d'ape	106	13	34,7	n. 08 del 18/01/2019	
106	Comune di Alberobello	BA	Alberobello	Bosco Selva	39; 40	158; 209, 303, 238, 239, 241, 254, 283	44	n. 09 del 18/01/2019	
107	Consorzio di bonifica Montana del Gargano	FG	San Marco in Lamis	Borgo Celano	98	1020	0,48	n. 14 del 28/01/2019	
108	WWF Trulli e Gravine	TA	Massafra	Sant'Elia	15	7, 41	17,5	n. 61 del 12/02/2019	n. 230 del 7/4/2022
110	Agritoppi srls società agricola	FG	Lucera	Mezzana Grande	93	414	5,9	n. 264 del 11/09/2019	
112	Caponio Mariagrazia	BA	Cassano delle Murge	C.da Cristo Fasano	65	60, 66, 67, 68	10,5	n. 81 del 21/02/2020	
113	Coppolecchia Francesco	FG	Vico del Gargano	Caserma Sfilzi, Pozzo Verdone	57; 55	4, 5,27; 102, 110	39,2	n.310 del 13/07/2020	
114	Associazione onlus mondi di Luce	BR	Ostuni	C.da Pascarosa	165	209, 212, 497, 771, 773	2,35	n.316 del 15/07/2020	
115	Spirdo	LE	Ruffano	Località SPIRDO	17	54, 287, 56, 58, 66	0,9	n. 226 del 12/05/2021	

REGIONE PUGLIA

DIPARTIMENTO AGRICOLTURA, SVILUPPO RURALE ED AMBIENTALE

SEZIONE GESTIONE SOSTENIBILE E TUTELA DELLE RISORSE FORESTALI E NATURALI

SERVIZIO RISORSE FORESTALI

116	Lama di lupo	BA	Santeramo in Colle	C.da Lama di Lupo	77/ 88	88-107-58-15-73-8 / 217	13.60	n. 225 del 12/05/2021	
117	ASD Centro yoga radhika	TA	Mottola	C.da Marinara	122	289, 286, 287, 284, 186, 286, 269, 15, 258, 30, 107, 95	5,6	n. 227 del 12/05/2021	
118	Azienda Agricola Ciola Gianfranco	BR	Ostuni	C.da Lamacoppa piccola	208	262, 348	2,58	n. 224 del 08/06/2021	
119	Fattoria Tre Cercole	FG	Sannicandro Garganico		1	88,89	16	n. 433 del 29/10/2021	
120	Azienda Agricola Agrosì	LE	Supersano ; Ruffano		39; 73	405, 451, 891 ;73	3,62	n. 234 del 07/04/2022	
121	Gaetano Ottolino	BA	Noci	località La Grave	24	41	3,58	n. 351 del 23/05/2022	
122	Masseria Ruotolo	BA	Cassano delle Murge	località Grotta di Cristo	59; 65	6,7,65,61,76,73,52,80,63,62 ; 109,110,4,5,39,37,35,34	40	n. 169 del15/03/2023	
123	Comune di Collepasso	LE	Collepasso		3	635, 638	2,4	n. 216 del30/03/2023	
124	Guglielmi Anna	BR	Brindisi	Masseria san Paolo	163	37, 460, 583, 1044, 456	0,35	n. 324 del 15/05/2023	
125	Corte dei Briganti	BA	Acquaviva delle Fonti	C.da Parco della Corte	112	15	10	n. 615 del 26/09/2023	

Il presente Allegato A è composto da n. 6 facciate

La Responsabile di P.O.
Dott.ssa Rosabella Milano

Il Dirigente della Sezione
Dott. Domenico Campanile

ALLEGATO B

Elenco dei Boschi Didattici della Regione Puglia revocati o cancellati

Numero iscrizione	Gestore del Bosco	Localizzazione del Bosco Didattico			Provvedimento di riconoscimento Atto Dirigenziale AOO36	Provvedimento di revoca/ cancellazione Atto Dirigenziale AOO36
		Provincia	Comune	Località		
16	Fondazione di Religione Madonna di Roca	LE	Melendugno	Roca	n. 183 del 20/06/2018	n. 583 del 15/09/23
38	Az. Agr. Lagravinese Gianvito	BA	Putignano		n. 258 del 29/08/2018	n. 589 del 15/09/23
43	Donadio Francesco & C. s.n.c.	FG	Vieste	Crovatico	n. 263 del 29/08/2018	n. 590 del 15/09/23
52	Lacerenza Giuseppina	TA	Laterza		n. 314 del 26/09/2018	n. 123 dell'8/3/2021
63	Carenza Valeria Adelaide	BA	Castellana Grotte	Orbo	n. 348 del 10/10/2018	n. 588 del 15/09/23
66	D'Errico Luciano	FG	Monte Sant'Angelo	Parco del Barone	n. 351 del 10/10/2018	n. 587 del 15/09/23
69	Tormaresca s.r.l.	BR	San Pietro Vernotico	Cerano	n. 354 del 10/10/2018	n. 121 dell'8/3/2021
70	Gerico Michelina	FG	Monte Sant'Angelo	Chiancata	n. 355 del 10/10/2018	n. 159 del 09/05/2019
86	Comune di Leporano	TA	Leporano	Gandoli	n. 403 del 31/10/2018	n. 591 del 15/09/23
90	Pugnochiuso Gruppo Marcegaglia	FG	Vieste	Pugnochiuso	n. 434 del 14/11/2018	n. 586 del 15/09/23
92	Scuola di Volontari di Truppa AM	TA	Taranto	Paluda la Vela	n. 436 del 14/11/2018	n. 122 dell'8/3/2021
109	Preite Alessio	LE	Ugento	Monte Colomi	n. 62 del 12/02/2019	n. 585 del 15/09/23
111	Masseria Revinaldi di Sollecito Giovanna	BT	Andria	C.da La Minarca	n. 82 del 21/02/2020	n. 584 del 15/09/23

Il presente Allegato B è composto da n. 1 facciata

La Responsabile di P.O.
Dott.ssa Rosabella Milano

Il Dirigente della Sezione
Dott. Domenico Campanile

1

DETERMINAZIONE DEL DIRIGENTE SEZIONE GESTIONE SOSTENIBILE E TUTELA DELLE RISORSE FORESTALI E NATURALI 2 ottobre 2023, n. 624

L.R. n. 26/2013, ex ART. 30 "Misure in favore della pesca e della mitilicoltura". AVVISO PUBBLICO PER L'ACCESSO AL "SOSTEGNO ECONOMICO DEL SETTORE PRODUTTIVO DELLA MITILICOLTURA PUGLIESE" - Anno 2023. Ricevibilità delle domande di aiuto.

IL DIRIGENTE DELLA STRUTTURA PROPONENTE

VISTI gli articoli 4 e 5 della L.R. n. 7/97;
VISTA la Deliberazione G.R. n. 3261 del 28/7/98;
VISTI gli artt. 4 e 16 del D. Lgs. 165/01;
VISTO il Decreto Legislativo n. 118 del 23.06.2011 e ss.mm.ii.;
VISTA la Legge Regionale n. 32 del 29 dicembre 2022 "Disposizioni per la formazione del bilancio di previsione 2023 e bilancio pluriennale 2023 - 2025 della Regione Puglia - Legge di stabilità regionale 2023";
VISTA la Legge Regionale n. 33 del 29 dicembre 2022 "Bilancio di previsione per l'esercizio finanziario 2023 e pluriennale 2023 - 2025 della Regione Puglia";
VISTA la Deliberazione di Giunta Regionale (D.G.R.) del 24/01/2023, n. 27 di approvazione del Documento Tecnico di Accompagnamento e del Bilancio Gestionale Finanziario 2023-2025;
VISTO Il Regolamento (UE) n. 717/2014 della Commissione, del 27 giugno 2014, relativo all'applicazione degli articoli 107 e 108 del trattato sul funzionamento dell'Unione europea agli aiuti «*de minimis*» nel settore della pesca e dell'acquacoltura; VISTO Il Regolamento (UE) n. 508/2014 della Commissione del 15 maggio 2014 relativo al Fondo europeo per gli affari marittimi e la pesca e che abroga i regolamenti (CE) n. 2328/2003, (CE) n. 861/2006, (CE) n. 1198/2006 e (CE) n. 791/2007 del Consiglio e il regolamento (UE) n. 1255/2011 del Parlamento europeo e del Consiglio; L.R. n. 26/2013, ex ART. 30 "Misure in favore della pesca e della mitilicoltura"
VISTA la D.G.R. n. 1576 del 30.09.2021 di conferimento dell'incarico di direzione della Sezione "Gestione Sostenibile e Tutela delle Risorse Forestali e Naturali" al dott. Domenico Campanile;
VISTA la Determinazione del Dirigente della Sezione Personale e Organizzazione n. 32 del 31.10.2022 di conferimento *ad interim* dell'incarico di direzione del Servizio "Valorizzazione e Tutela Risorse Naturali e Biodiversità" al dott. Domenico Campanile;
VISTA la Determinazione del Dirigente della Sezione Gestione Sostenibile e Tutela delle Risorse Forestali e Naturali n. 377 del 31/05/22 con la quale è stata conferita la titolarità della P.O. "Tutela risorse ittiche e attività di pesca e acquacoltura" al funzionario regionale sig. per.agr. Francesco Bellino.

PREMESSO che:

- la Legge Regionale n. 26/2013 all'art. 30 *"Misure a favore della Pesca"*, ha istituito nel bilancio regionale autonomo, nell'ambito dell'UPB 01.02.02, il capitolo di spesa n. 115035, denominato *"Fondo di solidarietà per il settore della pesca e della mitilicoltura"*;
- la L.R. n 1/2016, art. 26 *"Disposizione di sostegno alla mitilicoltura",* ha stabilito al comma 2 che l'accesso del sostegno economico in questione sia regolato con apposito avviso pubblico, in cui devono essere specificati i requisiti soggettivi e oggettivi dei soggetti beneficiari al fine dell'ottenimento del contributo, i titoli di preferenza e l'ammontare dello stesso;
- la succitata L.R. 1/2016 art. 26, comma 3, assegna priorità all'esercizio dell'impresa in territori colpiti da fenomeni di inquinamento delle acque, derivanti dalle attività industriali e dalla presenza di fenomeni stabili di surriscaldamento delle acque rispetto alle ordinarie condizioni di coltura.

CONSIDERTO che:

- con nota prot. r_puglia/AOO_036/PROT/13/07/2023/0008894 del 13/07/2023, la Sezione regionale competente ha inviato al MiPPAAF, con la quale è stata chiesta l'autorizzazione ad erogare la somma

di € 300.000,00 in de minimis nella modalità attuative di cui all'art. 33 del Regolamento UE 508/2014 e del Regolamento UE 717/2014;
- con DDS N. 00514 del 28/07/2023 è stato approvato ed emanato l'AVVISO PUBBLICO PER L'ACCESSO AL "SOSTEGNO ECONOMICO DEL SETTORE PRODUTTIVO DELLA MITILICOLTURA PUGLIESE" - Anno 2023.

PRESO ATTO che:

- sono pervenute n. 16 istanze nei tempi e con i documenti previsti dall'avviso di cui alla DDS 514/23.

RITENUTO che:

- nelle more del riscontro alla precitata nota regionale r_puglia/AOO_036/PROT/13/07/2023/0008894 del 13/07/2023 da parte del Ministero, sussistano le condizioni per procedere all'approvazione dell'elenco di n.16 domande ricevibili.

Per le motivazioni innanzi esposte, SI PROPONE:

- di approvare l'elenco di n.16 domande ricevibili, indicate nell'**Allegato A**, parte integrante e sostanziale del presente atto;
- di pubblicare il presente atto sul BURP con valore di notifica per gli interessati.

DETERMINA

Di prendere atto di quanto espresso in narrativa, che costituisce parte integrante e sostanziale del presente atto e che qui si intende integralmente riportato.

- di approvare l'elenco di n.16 domande ricevibili, indicate nell'**Allegato A**, parte integrante e sostanziale del presente atto;
- di pubblicare il presente atto sul BURP con valore di notifica per gli interessati.

Il presente atto, composto di n. 4 facciate più n. 1 facciata di Allegato A :

- è unicamente formato con mezzi informatici e sarà conservato, ai sensi delle Linee Guida del Segretario generale della Giunta Regionale prot. n. AOO_175/1875 del 28.05.2020, sui sistemi informatici regionali CIFRA, Sistema Puglia e Diogene;
- sarà reso pubblico a decorrere dalla data della sua adozione all'Albo delle Determinazioni Dirigenziali tramite la piattaforma regionale CIFRA, ai sensi delle Linee Guida del Segretario Generale della Giunta Regionale, prot. n. AOO_175/1875 del 28.05.2020;
- sarà conservato e custodito presso la Sezione Gestione Sostenibile e Tutela delle Risorse Forestali e Naturali;
- sarà pubblicato nella sezione "Amministrazione trasparente" – "Sovvenzioni, contributi, sussidi e vantaggi economici" sotto sezione "criteri e modalità" del sito www.regione.puglia.it ai sensi dell'art.26 D.Lgs. 33/2013;
- sarà trasmesso per la pubblicazione sul BURP;
- sarà pubblicato sul sito della Sezione Gestione Sostenibile e Tutela delle Risorse Forestali e Naturali www.foreste.regione.puglia.it.

Il presente Provvedimento è direttamente esecutivo.

Firmato digitalmente da:

P.O. Tutela risorse ittiche e attività di pesca e acquacoltura
Francesco Bellino

Il Dirigente della Sezione Gestione Sostenibile e Tutela delle Risorse Forestali e Naturali
Domenico Campanile

Allegato A

Elenco delle istanze ricevibili

AVVISO PUBBLICO PER L'ACCESSO AL "SOSTEGNO ECONOMICO DEL SETTORE PRODUTTIVO DELLA MITILICOLTURA PUGLIESE" - Anno 2023.

N.	N. fasc.	Nome	**P.I.**	**Indirizzo sede legale**	**Comune sede legale**
1	56653	SEA & FISCH s.c.	03103210716	VIA DELLA CROCE 4	MANFREDONIA
2	56652	F.lli D'Andria s.c.	02030950741	via Duomo n. 228	TARANTO
3	56651	I DUE MARI s.c.	03168470734	Via delle Fornaci n. 4	TARANTO
4	56648	GEA s.c.	02891510733	via E. De Fazio n. 5	STATTE (TA)
5	56649	SAN PIO s.c.	03283730731	Via Amalfi n. 2	TARANTO
6	56647	MARE AZZURRO s.c.	02891500734	VIA GARIBALDI 222/A	TARANTO
7	56645	MITIL VINCI s.c.	02930700733	via Caduti di Nassiriya n. 19	TARANTO
8	56646	SAN EGIDIO s.c.	03202760736	via Archimede n. 29	TARANTO
9	56644	ITTICA MONDINO s.c.	02888740731	Piazzale della Liberazione n. 45	TARANTO
10	56643	Mitil Punta Penna s.c.	02848120735	via Caduti di Nassiriya n.19	TARANTO
11	56641	GALESO s.c.	02883900736	Via G.Deledda,59	TARANTO
12	56642	OMNIACOOP s.c.	02888760739	Via MOLISE,10	TARANTO
13	56640	La Sciaia s.c.	02413900735	Via Macchiavelli ed D/2,	TARANTO
14	56639	PESCATORI ADRIATICA S.C.	02162280719	VIA LUNGO LAGO DOMINI	CAGNANO VARANO
15	56638	Mitilcircummarpiccolo s.c.	03159220734	Via LAGO DI MONTICCHIO	TARANTO
16	56636	COZZE NUOVE TARANTINE s.c.	03223660733	alla Via PIOXII,15	TARANTO

DETERMINAZIONE DEL DIRIGENTE SEZIONE MOBILITÀ SOSTENIBILE E VIGILANZA DEL TRASPORTO PUBBLICO LOCALE 22 settembre 2023, n. 97

L. 144/99 Piano Nazionale della Sicurezza Stradale - V Programma di attuazione - Progetto "Piano… in Bici". Bando pubblico per l'assegnazione di contributi finalizzati alla redazione dei Piani della Mobilità Ciclistica in favore degli Enti Locali - DD n. 67 del 16/12/2020 del Dirigente della Sezione Mobilità Sostenibile e Vigilanza del TPL, pubblicata sul BURP n. 174 del 31 dicembre 2020.

Comune di Ugento - UGENTO PIANO..IN BICI - Rideterminazione del contributo definitivo, liquidazione e pagamento del saldo finale ai sensi dell'art. 8 del disciplinare.

IL DIRIGENTE DELLA STRUTTURA PROPONENTE

VISTA la L.R. del 04/02/1997 n. 7 recante "Norme in materia di organizzazione dell'amministrazione regionale" che agli art. 4 e 5 disciplina rispettivamente la "ripartizione delle competenze" e la "funzione dirigenziale";

VISTA la D.G.R. del 28/07/1998 n. 3261 avente ad oggetto "Separazione delle attività di direzione politica da quelle di gestione amministrativa. Direttiva alle strutture organizzative regionali";

VISTO il D.Lgs. 165/01 recante "Norme generali sull'ordinamento del lavoro alle dipendenze delle amministrazioni pubbliche" che all'art 4 disciplina l' "Indirizzo politico-amministrativo. Funzioni e responsabilità" e all'art 17 le " Funzioni dei dirigenti";

VISTO il D.Lgs. del 07/03/2005 n. 82 "Codice dell'amministrazione digitale" e ss.mm.ii.;

VISTO l'art. 32 della Legge n. 69 del 18/06/2009, in forza del quale gli obblighi di pubblicazione di atti e provvedimenti amministrativi aventi effetto di pubblicità legale si intendono assolti con la pubblicazione nei propri siti informatici da parte delle amministrazioni;

VISTA la L.R. n.18 del 15/06/2023, recante " Ordinamento del Bollettino Ufficiale della Regione Puglia (BURP) e disciplina delle forme e modalità di pubblicazione degli atti";

VISTO il D.Lgs. n. 196 del 30/06/2003 "Codice in materia di protezione dei dati personali" integrato con le modifiche introdotte dal Decreto legislativo n. 101 del 10 agosto 2018 in adeguamento alle disposizioni del Regolamento (UE) 2016/679 - GDPR;

VISTE le linee guida per la gestione degli atti Dirigenzialicome documenti originali informatici con il sistema CIFRA2, reperibili sulla piattaforma CIFRA2 al link https://cifra2.rsr.rupar.puglia.it/;

VISTA la D.G.R. del 15/09/2021, n. 1466 recante l'approvazione della Strategia regionale per la parità di genere, denominata "Agenda di Genere";

VISTA la D.G.R. del 3/7/2023, n. 938 recante "D.G.R. n. 302/2022 Valutazione di impatto di genere. Sistema di gestione e di monitoraggio. Revisione degli allegati.";

VISTA la D.G.R. n. 1518/2015 e il D.P.G.R. n. 443/2015 di adozione e approvazione del "Modello Ambidestro per l'Innovazione della macchina Amministrativa regionale MAIA";

VISTA la D.G.R. n. 1974 del 7/12/2020, recante "*Approvazione Atto di Alta Organizzazione. Modello Organizzativo 'MAIA 2.0*'", con cui è stato adottato il nuovo modello organizzativo delle strutture della Giunta Regionale e della Presidenza;

VISTO il D.P.G.R n. 22 del 22/01/2021 avente ad oggetto: "Adozione Atto di Alta Organizzazione. Modello Organizzativo MAIA 2.0";

VISTA la D.G.R. n. 1813 del 07/12/2022 con la quale è stato disposto il conferimento dell'incarico di direzione della Sezione Mobilità Sostenibile e Vigilanza del Trasporto Pubblico Locale;

VISTA la D.D. n. 60 del 17/05/2022 con la quale è stato disposto il conferimento della PO "Programmazione della mobilità ciclistica";

VISTA la Legge 144/99 che istituisce il Piano Nazionale della Sicurezza Stradale e indica che lo stesso viene attuato attraverso programmi annuali;

VISTA la Legge 296/06 che ha attribuito le risorse per il finanziamento delle attività del "4° e 5° Programma di Attuazione del Piano Nazionale della Sicurezza Stradale";

VISTO il Decreto Dirigenziale n. 4857 del 29/12/2009 che ha disposto l'impegno delle risorse ministeriali relative al 5° Programma e la ripartizione regionale delle risorse;

VISTO il D.Lgs. 118/2011, recante "Disposizioni in materia di armonizzazione dei sistemi contabili e degli schemi di bilancio della Regione, degli enti locali e dei loro organismi, a norma degli artt. 1 e 2 della L. 42/2009", come integrato dal D.lgs. 126/2014 e ss.mm.ii.;
VISTA la L.R. n. 32 del 29/12/2022 recante "Disposizioni per la formazione del Bilancio di previsione 2023 e Bilancio pluriennale 2023-2025 della Regione Puglia (legge di stabilità regionale 2023)";
VISTA la L.R. n. 33 del 29/12/2022 recante "Bilancio di previsione della Regione Puglia per l'esercizio finanziario 2023 e pluriennale 2023-2025";
VISTA la D.G.R. n. 27 del 24/01/2023 recante "Bilancio di previsione per l'esercizio finanziario 2023 e pluriennale 2023-2025. Articolo 39, comma 10, del decreto legislativo 23 giugno 2011, n. 118. Documento tecnico di accompagnamento e Bilancio Finanziario Gestionale. Approvazione";
VISTA la D.G.R. n. 87 del 08/02/2023, con cui è stato determinato il risultato di amministrazione presunto dell'esercizio finanziario 2022 sulla base dei dati contabili preconsuntivi.

Sulla base dell'istruttoria espletata dal funzionario, responsabile del presente procedimento amministrativo, titolare di PO "Programmazione della mobilità ciclistica", dalla quale emerge quanto segue:

PREMESSO CHE:

- con Determina Dirigenziale n. 95 del 28/09/2021 della Sezione Mobilità Sostenibile e Vigilanza del TPL è stata ammessa a finanziamento la proposta candidata dal Comune di Ugento denominata "*UGENTO PIANO..IN BICI*" per l'importo complessivo di € 20.000,00, di cui € 10.000,00 (pari al 50,00%) cofinanziato con le risorse ministeriali assegnate alla Regione;
- con la medesima DD si è proceduto all'impegno di € 10.000,00, in favore del Comune di Ugento;
- con Determina Dirigenziale n. 36 del 05/04/2022 della Sezione Mobilità Sostenibile e Vigilanza del TPL si è proceduto alla liquidazione e al pagamento in favore del Comune di Ugento dell'importo di € 2.000,00 (euro duemila/00), quale prima quota pari al 20% del contributo regionale ammontante a € 10.000,00, conformemente alle previsioni di cui all'art. 8, co. 2, lett. a) del Disciplinare sottoscritto con la Regione Puglia in data 27/01/2022;
- con Determina Dirigenziale n. 71 del 30/05/2023 della Sezione Mobilità Sostenibile e Vigilanza del TPL si è proceduto alla liquidazione e al pagamento in favore del Comune di Ugento dell'importo di € 4.000,00 (euro quattromila/00), quale seconda quota pari al 40% del contributo regionale ammontante a € 10.000,00, conformemente alle previsioni di cui all'art. 8, co. 2, lett. b) del Disciplinare succitato;

VISTO CHE:

- ai sensi e per gli effetti dell'art. 8, co. 2, del succitato Disciplinare, rubricato "Modalità di trasferimento delle risorse finanziarie" è prevista:
    - alla lett. c) l'erogazione del 30% dell'importo del contributo regionale concesso previa trasmissione, da parte del Responsabile del Procedimento, della Delibera di Consiglio di approvazione definitiva del Piano comprensiva della eventuale Dichiarazione di Sintesi, nonché di tutti gli elaborati costituivi del piano approvato e avvenuta rendicontazione delle spese quietanzate pari al totale della seconda quota;
    - alla lett. d) l'erogazione del saldo pari al 10% a seguito dell'avvenuta rendicontazione delle spese quietanzate pari al totale della terza quota;

VISTO, ALTRESÌ, CHE:
con mail del RUP del 28/08/2023, acquisita al prot. n. AOO_184 PROT/29/08/2023/0003416, il Comune di Ugento ha trasmesso:

- la DCC n. 48 del 05/07/2023 di approvazione del Piano della Mobilità Ciclistica unitamente a tutti gli elaborati costituivi del piano adottato;
- il mandato di pagamento n. 2300 del 28/06/2023 per un importo di € 1.995,00 e relative quietanze in favore dei progettisti redattori del Piano;

RILEVATO CHE:

- la proposta candidata dal Comune di Ugento, approvata con D.G.C. n. 110 del 29/04/2021, prevede un importo complessivo di € 20.000,00, di cui € 10.000,00 cofinanziati con le risorse ministeriali assegnate alla Regione, essendo pari al 50,0% il cofinanziamento a valere sui fondi ministeriali richiesto dal Comune nella proposta candidata;

VERIFICATO CHE:

- sulla scorta della documentazione inviata a supporto della rendicontazione, le spese effettivamente sostenute dal Comune di Ugento per la redazione del Piano sono pari a € 19.950,00 e che occorre quindi rideterminare il contributo regionale concesso al Comune sulla base di quanto rendicontato;

VISTO CHE:

- il contributo definitivo che viene concesso al Comune di Ugento per l'intervento in oggetto deve essere rideterminato nella misura di € 9.975,00, considerando invariata la percentuale di cofinanziamento a valere sui fondi ministeriali richiesta dal Comune, pari al 50,0%;
- con atti dirigenziali nn. 36/2022 e 71/2023, sopra richiamati, è stato liquidato e pagato l'importo complessivo di € 6.000,00, quale prima e seconda quota del contributo regionale, e che, conseguentemente, ai sensi e per gli effetti dell'art. 8, co. 2, lett. c) e d) del succitato Disciplinare, la quota e il saldo finale del contributo da corrispondere al Comune di Ugento sono pari a € 3.975,00;

CONSIDERATO:

- pertanto, che è possibile erogare in favore del Comune di Ugento l'importo di € 3.975,00, quale equivalente della quota e del saldo finale del contributo regionale previsti dall'art. 8, co. 2, lett. c) e d) del succitato Disciplinare, avendo il succitato Comune inviato tutta la documentazione prevista dal Disciplinare all'articolo innanzi richiamato.

Tanto premesso e considerato con il presente provvedimento si procede a:

- rideterminare, sulla base delle spese rendicontate dal Comune di Ugento, il contributo definitivamente concesso per l'intervento in oggetto nella misura di € 9.975,00 e per l'effetto a liquidare e pagare in favore del Comune l'importo di **3.975,00** (euro tremilanovecentosettantacinque/00), conformemente alle previsioni di cui all'art. 8, co. 2, lett. c) e d) del Disciplinare sottoscritto con la Regione Puglia in data 27/01/2022, come riportato nella sezione degli adempimenti contabili.

Verifica ai sensi del Regolamento UE n. 679/2016 e
del D. Lgs. n. 196/2003 come modificato dal D. Lgs. n. 101/2018 Garanzie alla riservatezza

La pubblicazione dell'atto all'albo, salve le garanzie previste dalla Legge 241/90 e dal D.lgs. n. 33/2013 in tema di accesso ai documenti amministrativi, avviene nel rispetto della tutela alla riservatezza dei cittadini,

secondo quanto disposto dal D.Lgs. 196/03 in materia di protezione dei dati personali, nonché dal vigente Regolamento regionale n. 5/2006 per il trattamento dei dati sensibili e giudiziari. Ai fini della pubblicità legale, l'atto destinato alla pubblicazione è redatto in modo da evitare la diffusione dei dati personali identificativi, ovvero il riferimento di dati sensibili; qualora tali dati fossero indispensabili per l'adozione dell'atto, essi sono trasferiti in documenti separati, esplicitamente dichiarati.

ADEMPIMENTI CONTABILI

ai sensi del D. lgs. n.118/2011 e successive modificazioni ed integrazioni

- **Bilancio:** vincolato
- **Esercizio finanziario:** 2023
- **Competenza:** 2023
- **Missione 10:** Trasporti e diritto alla mobilità
- **Programma 5:** Viabilità e infrastrutture stradali
- **Titolo 1:** Spese correnti
- **Piano dei conti:** 1.04.01.02.003
- **CRA 16.04:** Dipartimento Mobilità - Sezione Mobilità Sostenibile e Vigilanza del Trasporto Pubblico Locale
- **Capitolo di spesa:** U0551054 *"Progetto Piano in bici – Interventi di strategia regionale – L.R. 1/2013 – Interventi per favorire lo sviluppo della mobilità ciclistica – L. 144/99 V Programma PNSS"*
- **Impegno di spesa:** DD n. 95 del 28/09/2021
- **Somma da liquidare e pagare**: 3.975,00 (euro tremilanovecentosettantacinque/00), a discarico parziale dell'impegno n. 3021058559, assunto con DD n. 95 del 28/09/2021
- **Causale liquidazione:** D.G.R. n. 1924 del 30/11/2020 e D.D. n. 67 del 16/12/2020 del Dirigente della Sezione Mobilità Sostenibile e Vigilanza del TPL, "*Bando pubblico per l'assegnazione di contributi finalizzati alla redazione dei Piani della Mobilità Ciclistica degli Enti Locali*" – Comune di Ugento – Intervento denominato *"UGENTO PIANO..IN BICI"*
- **Creditore:** Comune di Ugento
- **C.F.:** 81003470754
- **Indirizzo PEC del creditore:** *protocollo.comune.ugento@pec.rupar.puglia.it*
- **CUP:** F92C21000600006
- **Modalità di pagamento:** conto di tesoreria unica n. 0071769

Dichiarazioni e/o attestazioni:

a. si attesta che l'operazione contabile proposta assicura il rispetto dei vincoli di finanza pubblica e gli equilibri di bilancio di cui al D. Lgs. 118/2011;
b. esiste disponibilità finanziaria sui capitoli di entrata e di spesa innanzi indicati;
c. le somme necessarie trovano copertura a valere sul capitolo U0551054;
d. si attesta che l'importo pari ad € 3.975,00 (euro tremilanovecentosettantacinque/00) corrisponde ad obbligazione giuridicamente perfezionata avente creditore certo e risulta liquidabile ed esigibile;
e. l'erogazione disposta con il presente atto è esclusa dall'obbligo di verifica di cui all'art. 48/bis del DPR n. 602/1973, trattandosi di pagamento disposto in favore di Pubblica Amministrazione;
f. ai sensi dell'art. 16 bis comma 10 della legge n. 2 del 28/01/2009 non ricorrono le condizioni per l'acquisizione del Documento Unico di Regolarità contributiva (D.U.R.C.);
g. non ricorre l'applicazione della normativa antimafia;
h. trattasi di spesa per la quale non sussiste l'obbligo di tracciabilità ai sensi della Legge n. 136/2010;
i. è autorizzata la Sezione Bilancio e Ragioneria ad emettere in favore del Comune di Ugento i relativi mandati di pagamento per complessivi € 3.975,00;
j. ricorrono gli obblighi di cui agli articoli 26 e 27 del D. Lgs. 14 marzo 2013 n. 33.

DETERMINA

Di prendere atto di quanto espresso in narrativa, che costituisce parte integrante e sostanziale del presente atto e che qui si intende integralmente riportato.

Di prendere atto delle dichiarazioni e attestazioni riportate nella sezione "Adempimenti contabili", che costituiscono parte integrante e sostanziale del presente atto e che qui si intendono integralmente riportate.

Di rideterminare, sulla base delle spese rendicontate dal Comune di Ugento, il contributo definitivamente concesso per l'intervento in oggetto nella misura di € 9.975,00.

Per l'effetto a liquidare e pagare in favore del Comune di Ugento l'importo di **€ 3.975,00 (euro tremilanovecentosettantacinque/00)**, conformemente alle previsioni di cui all'art. 8, co. 2, lett. c) e d) del Disciplinare sottoscritto con la Regione Puglia in data 27/01/2022, come riportato nella sezione degli adempimenti contabili, quale terza quota e saldo finale.

Di disporre la pubblicazione del presente provvedimento sul Bollettino Ufficiale della Regione Puglia.

Di notificare a mezzo pec il presente atto al Comune di Ugento all'indirizzo *protocollo.comune.ugento@pec.rupar.puglia.it,* a cura del Responsabile del Procedimento.

Il presente provvedimento, firmato digitalmente ai sensi del D.P.R. 28 dicembre 2000, n. 445 del D.Lgs. 7 marzo 2005, n.82:

- è pubblicato, in modalità telematica ai sensi dell'art. 20, comma 3, del Decreto del Presidente della Giunta Regionale n. 22 del 22 gennaio 2021, per un periodo pari a 10 giorni lavorativi sull'Albo pretorio on-line della Regione Puglia;
- è pubblicato, ai sensi del D.Lgs. 33/2013, sul sito ufficiale della Regione Puglia www.regione.puglia.it – Sezione *Amministrazione Trasparente* – sottosezione di I livello *Provvedimenti* – sottosezione di II livello *Provvedimenti dei Dirigenti Amministrativi – Giunta Regionale*;
- è pubblicato, ai sensi degli art. 26 e art. 27 del D.Lgs. 33/2013, a cura del responsabile del procedimento, sul sito ufficiale della Regione Puglia www.regione.puglia.it – Sezione *Amministrazione Trasparente* – Sottosezione di I Livello "*Sovvenzioni, contributi, sussidi, vantaggi economici"* - Sottosezione di II Livello "*Atti di concessione*";
- è stato elaborato attraverso la piattaforma CIFRA2, composto da pagine tutte progressivamente numerate, firmato digitalmente;
- è trasmesso all'archivio CIFRA;
- è trasmesso al Servizio Verifiche di regolarità contabile sulla gestione del bilancio vincolato;
- è notificato mezzo pec al Comune di Ugento all'indirizzo *protocollo.comune.ugento@pec.rupar.puglia.it,* a cura del Responsabile del Procedimento.

Si autorizza la Sezione Bilancio e Ragioneria a procedere alla registrazione degli adempimenti contabili dettagliatamente riportati nella Scheda Anagrafico Contabile, Allegato 1 parte integrante della presente determinazione.

Il presente Provvedimento è direttamente esecutivo.

Basato sulla proposta n. 184/DIR/2023/00100 dei sottoscrittori della proposta:

P.O. Programmazione Mobilità Ciclistica
Francesco Cardaropoli

Firmato digitalmente da:

Il Dirigente della Sezione Mobilità Sostenibile e Vigilanza del Trasporto Pubblico Locale
Francesca Arbore

DETERMINAZIONE DEL DIRIGENTE SEZIONE OSSERVATORIO FITOSANITARIO 26 settembre 2023, n. 106

Reg. (UE) 2020/1201 - D.Lgs 19 del 02/02/2021 - D.G.R. 1866 /2022. Prescrizione di misure di eradicazione di n. 5 piante infette, ai sensi dell'art. 7 del Reg. (UE) 2020/1201, site in agro di Castellana Grotte (BA) - Area Delimitata Valle D'Itria - Zona Cuscinetto.

IL DIRIGENTE DELLA STRUTTURA PROPONENTE

IL DIRIGENTE DELLA SEZIONE OSSERVATORIO FITOSANITARIO

VISTI

- La legge 7 agosto 1990, n. 241 'Nuove norme in materia di procedimento amministrativo e di diritto di accesso ai documenti amministrativi';
- Il D.lgs. 30 marzo 2001, n. 165 'Norme generali sull'ordinamento del lavoro alle dipendenze delle amministrazioni pubbliche';
- Il D.lgs. 7 marzo 2005, n. 82 'Codice dell'amministrazione digitale';
- Il Decreto del Presidente della Giunta regionale n. 22 del 22/01/2021 recante l'adozione dell'atto di alta amministrazione MAIA 2.0;
- La D.G.R. n. 712 del 03/05/2021 avente ad oggetto 'Conferimento incarico della Sezione 'Osservatorio Fitosanitario' del Dipartimento Agricoltura, Sviluppo Rurale ed Ambientale';
- La D.G.R. 15 settembre 2021, n. 1466 recante l'approvazione della Strategia regionale per la parità di genere, denominata "Agenda di Genere";
- La D.G.R. del 3/7/2023, n. 938 recante "D.G.R. n. 302/2022 Valutazione di impatto di genere. Sistema di gestione e di monitoraggio. Revisione degli allegati.

VISTI ALTRESI'

- Il Reg. (UE) 2016/2031 del Parlamento Europeo e del Consiglio del 26 ottobre 2016 relativo alle misure di protezione contro gli organismi nocivi per le piante, che modifica i regolamenti (UE) n. 228/2013, (UE) n. 652/2014 e (UE) n. 1143/2014 del Parlamento Europeo e del Consiglio e abroga le direttive 69/464/CEE, 74/647/CEE, 93/85/CEE, 98/57/CE, 2000/29/CE, 2006/91/CE e 2007/33/CE del Consiglio;
- Il Reg. (UE) 2017/625 del Parlamento europeo e del Consiglio, del 15 marzo 2017, relativo ai controlli ufficiali e alle altre attività ufficiali effettuati per garantire l'applicazione della legislazione sugli alimenti e sui mangimi, delle norme sulla salute e sul benessere degli animali, sulla sanità delle piante nonché sui prodotti fitosanitari;
- Il Reg. di esecuzione (UE) n. 2020/1201 della Commissione del 14/08/2020 relativo alle misure per prevenire l'introduzione e la diffusione nell'Unione della *Xylella fastidiosa;*
- Il Reg. di esecuzione (UE) 2021/1688 della Commissione del 20 settembre 2021 che modifica il regolamento di esecuzione (UE) 2020/1201 per quanto riguarda gli elenchi delle piante ospiti e delle piante specificate e i metodi di prova per l'identificazione della *Xylella fastidiosa;*
- Il Reg. (UE) 2019/1702 che integra il regolamento (UE) 2016/2031 del Parlamento europeo e del Consiglio stabilendo l'elenco degli organismi nocivi prioritari, tra i quali la *Xylella fastidiosa*;
- Il D.lgs. 19 del 02/02/2021 "Norme per la protezione delle piante dagli organismi nocivi in attuazione dell'articolo 11 della legge 4 ottobre 2019, n. 117, per l'adeguamento della normativa nazionale alle disposizioni del regolamento (UE) 2016/2031 e del regolamento (UE) 2017/625";
- La legge n. 44 del 21/05/2019, conversione in legge, con modificazioni, del Decreto Legge n. 27 del 29/03/2019;
- La legge n. 14 del 2007 "Tutela e valorizzazione del paesaggio degli ulivi monumentali;
- La legge Regionale n° 4 del 29/03/2017 "*Gestione della batteriosi da Xylella fastidiosa nel territorio della Regione Puglia*" (BURP n° 39 del 30/03/2017) e s.m.i.;
- La legge regionale 30 aprile 2019, n. 19 che assegna all'Agenzia Regionale per le attività Irrigue e Forestali (ARIF) funzioni di supporto all'Osservatorio fitosanitario regionale, in particolare nella lotta

alla Xylella;
- Il Decreto del 24 gennaio 2022 del MIPAAF che approva il piano di emergenza nazionale per contrastare la diffusione di *Xylella fastidiosa* in Italia;
- Il Decreto del Ministro delle politiche agricole alimentari e forestali n° 169819 del 13/04/2022 "Caratteristiche, ambiti di competenza, strutture e modalità di riconoscimento dei laboratori che operano nell'ambito della protezione delle piante";
- La D.G.R. n. 1866 del 12/12/2022 con cui la Giunta regionale della Regione Puglia ha approvato il "Piano d'azione per contrastare la diffusione di *Xylella fastidiosa* (Well et al.) in Puglia" biennio 2023-2024 integrata da D.G.R. n. 570 del 26/04/2023;

PREMESSO CHE

- *Xylella fastidiosa* (Wells *et al.*) è un organismo nocivo da quarantena rilevante per l'Unione Europea inserita nell'elenco degli organismi nocivi prioritari di cui all'articolo 6, paragrafo 2, del Reg. (UE) 2016/2031;
- Il Reg. di esecuzione (UE) 2020/1201 della Commissione del 14 agosto 2020 relativo alle misure per prevenire l'introduzione e la diffusione nell'Unione della *Xylella fastidiosa* prevede che l'Autorità competente definisca le aree delimitate nelle quali applicare misure di eradicazione delle piante ed aree delimitate nelle quali applicare, se del caso, misure di contenimento;
- L'Osservatorio fitosanitario della Regione Puglia è l'Autorità fitosanitaria competente ai sensi dell'art. 6 del Decreto legislativo 2 febbraio 2021, n. 19 in materia di controlli ufficiali e delle altre attività ufficiali definite dal Regolamento (UE) 2017/625 del Parlamento Europeo e del Consiglio del 15 marzo 2017;
- L'Osservatorio fitosanitario ha aggiornato le aree delimitate ai sensi dell'art. 4 del Reg. UE 2020/1201 per *Xylella fastidiosa* sottospecie Pauca ST53 (giusta determina dirigenziale n° 127 del 17/11/2022) e le procedure di monitoraggio e campionamento di specie vegetali ai fini dell'identificazione di *Xylella fastidiosa* nella Regione Puglia" (giusta determina dirigenziale n° 31 del 13/05/2022);
- L'Osservatorio fitosanitario, ai sensi dell'art. 63, comma 2, lett. b) del d.lgs. n. 50 del 2016, ha affidato il "Servizio di analisi di laboratorio ufficiali per rilevare la presenza di *Xylella fastidiosa* sul territorio della Regione Puglia" ai seguenti laboratori ufficiali designati dal MIPAAF:
    - CIHEAM - Istituto Agronomico Mediterraneo -Valenzano (BA)- di seguito IAMB;
    - Centro di Ricerca, Sperimentazione e Formazione in Agricoltura "Basile Caramia" Locorotondo (BA)- di seguito CRSFA;
    - Dipartimento di scienze e tecnologie biologiche - Univ. Salento - di seguito UNILE;
    - Dipartimento di Scienze Agrarie, Alimenti Risorse Naturali e Ingegneria - Univ. Foggia - di seguito UNIFG;
    - Dipartimento di scienze del suolo, della pianta e degli alimenti - Univ. Bari- di seguito UNIBA-DISSPA.

DATO ATTO CHE

- L'Osservatorio fitosanitario, con determina dirigenziale n° 127 del 17/11/2022, ha aggiornato le aree delimitate per *Xylella fastidiosa* ai sensi dell'art. 4 del Reg. UE 2020/1201;
- Nell'area delimitata Valle d'Itria, in forza della determina dirigenziale n. 127/2022 e della deliberazione della Giunta della Regione Puglia n. 1866/2022, si applicano solo ed esclusivamente le misure di eradicazione di cui all'art.7 Reg. (UE) 1201/2020 in quanto, le misure di contenimento, si applicano solo nella zona infetta di almeno 5 km dell'area delimitata Salento di cui all'allegato III del Reg. (UE) 1201/2020);
- ai sensi dell'art. 4 Reg. (UE) 1201/2020, rubricato "Definizione di aree delimitate", è previsto, tra l'altro, che qualora la presenza dell'organismo nocivo specificato sia ufficialmente confermata, lo Stato membro interessato stabilisce senza indugio un'area delimitata, costituita da una zona infetta e da

una zona cuscinetto. La zona infetta ha un raggio di almeno 50 m attorno alla pianta che è risultata infetta dall'organismo nocivo specificato. La larghezza della zona cuscinetto è la seguente: a) almeno 2,5 km quando la zona infetta è stabilita ai fini dell'adozione delle misure di eradicazione di cui agli articoli da 7 a 11; b) almeno 5 km quando la zona infetta è stabilita ai fini dell'adozione delle misure di contenimento di cui agli articoli da 12 a 17;

- ai sensi dell'art. 7 Reg. UE 1201/2020, rubricato "Rimozione delle piante", le misure di eradicazione del patogeno comportano la rimozione immediata dalla zona infetta delle:
    a. piante notoriamente infette dall'organismo nocivo specificato,
    b. piante che presentano sintomi indicativi della possibile infezione da parte di tale organismo nocivo o che si sospetta siano infette da tale organismo nocivo,
    c. piante appartenenti alla stessa specie della pianta infetta, indipendentemente dal loro stato sanitario,
    d. piante di specie diverse da quella della pianta infetta che sono risultate infette in altre parti dell'area delimitata,
    e. piante specificate, diverse da quelle di cui alle lettere c) e d), che non sono state immediatamente sottoposte a campionamento e ad analisi molecolare e che non sono risultate indenni dall'organismo nocivo specificato;
- ai sensi del successivo art. 9 "Distruzione delle piante", le piante e le parti di piante di cui all'art. 7, paragr. 1, vanno distrutte secondo le modalità ivi stabilite, in modo da garantire che l'organismo nocivo specificato non si diffonda, così come va rimosso o devitalizzato l'apparato radicale di tali piante, con un adeguato trattamento fitosanitario che permetta di evitare nuovi germogli;
- il comma 3 del suddetto art. 7 prevede che, in deroga alle misure di rimozione come da paragrafo 1, lettere b), c) e d), gli Stati membri possano decidere che non sia necessario rimuovere singole piante specificate ufficialmente riconosciute come piante di valore storico, purché siano soddisfatte tutte le condizioni ivi specificate, tra cui: a) le piante specificate interessate siano sottoposte ogni anno a ispezione, campionamento e prove mediante una delle analisi molecolari elencate nell'allegato IV e sia confermato che non sono infette dall'organismo nocivo specificato;
- in forza del Capo V "Misure di contenimento" e, specificamente, dell'art. 12 Reg. (UE) 1201/2020, l'autorità competente dello Stato membro interessato può decidere di applicare le misure di contenimento di cui agli artt. da 13 a 17, anziché misure di eradicazione, in una zona infetta elencata nell'allegato III. Tale allegato, nella parte A "Zona infetta in Italia", comprende solo ed esclusivamente le seguenti aree: 1. La provincia di Lecce. 2. La provincia di Brindisi. 3. I seguenti comuni della provincia di Taranto: Avetrana, Carosino, Crispiano, Faggiano, Fragagnano, Grottaglie, Leporano, Lizzano, Manduria, Martina Franca, Maruggio, Monteiasi, Montemesola, Monteparano, Pulsano, Roccaforzata, San Giorgio Ionico, San Marzano di San Giuseppe, Sava, Statte, Taranto e Torricella. 4. Il seguente comune della provincia di Bari: Locorotondo";
- l'Osservatorio fitosanitario, in quanto Autorità competente, applica le misure di contenimento nell'area di 5 km dal confine tra la zona infetta e la zona cuscinetto dell'area delimitata "Salento";
- ai sensi del comma 2 dell'art. 13 del Reg. (UE) 1201/2020, nella zona infetta elencata nell'allegato III, in deroga al paragrafo 1, lo Stato membro interessato può decidere, per scopi scientifici, di non rimuovere le piante risultate infette dall'organismo nocivo specificato nei siti di piante che presentino particolare valore culturale e sociale di cui all'articolo 15, paragr. 2. lettera b). In altri termini gli ulivi infetti anche se monumentali siti nell'area di 5 km dal confine tra la zona infetta e la zona cuscinetto in cui si applicano misure di contenimento, non possono giovarsi in alcun modo della deroga sopra descritta, né tantomeno possono giovarsi dell'applicazione di rimedi alternativi all'estirpazione.

RITENUTO PERTANTO

- che nell'agro del comune di Castellana Grotte non si possano applicare le misure di contenimento di cui al Capo V del Reg. (UE) 1201/2020, perché esso non è compreso nella zona infetta di cui all'allegato III

del Reg. (UE) 1201/2020;

- che nell'agro del comune di Castellana Grotte si debbano applicare solo ed esclusivamente le misure di eradicazione di cui al Capo IV del richiamato Reg. (UE) 1201/2020 così come riportato nell'Ordinanza n. 220/2023 del Tribunale Amministrativo Regionale per la Puglia Bari sul ricorso numero di registro generale 523 del 2023 secondo cui nell'area delimitata "Valle D'Itria" si applicano le inderogabili misure di eradicazione ex art.7 reg. UE n.1201/2020 e gli ulivi infetti devono essere inderogabilmente abbattuti anche se riconosciuti ufficialmente monumentali;
- che nell'agro del comune di Castellana Grotte non sia applicabile il comma 7 bis, art. 8, della legge regionale n. 4/2017, come modificato dalla legge regionale n. 45 del 30/11/2021 art.5, co. 1, lett. c), in quanto in contrasto con la normativa europea vigente. Il richiamato comma 7 bis, art. 8, della legge regionale n. 4/2017, infatti, prevede che i proprietari di olivi monumentali di cui all'articolo 2 della l.r. 14/2007, risultati infetti da *Xylella fastidiosa*, possano essere autorizzati dall'Osservatorio fitosanitario regionale a non procedere all'estirpazione e ad adottare misure fitosanitarie alternative consistenti nella capitozzatura delle branche principali e nell'innesto di cultivar resistenti soltanto laddove sia consentito dalla normativa vigente; ne consegue che la suddetta disposizione è applicabile solo in quella parte della Piana degli ulivi collocata nell'area delimitata "Salento", ossia quella di cui all'allegato III del Reg. UE 1201/2020, al di fuori dell'area di 5 km in cui si applicano misure di contenimento. Tale possibilità non è contemplata per il restante territorio regionale e per le altre aree delimitate dove si applica inderogabilmente l'art. 7 oppure l'art. 13 del Reg. (UE) 1201/2020.

TENUTO CONTO CHE

- I laboratori designati UNIFG e IAMB, hanno comunicato i risultati delle analisi molecolari per *Xylella fastidiosa* eseguite su campioni vegetali prelevati da ARIF, con i seguenti rapporti di prova, pubblicati sul sito istituzionale www.emergenzaxylella.it e riportati nell'allegato 1/B:
    - Rapporto di prova 49/2023POS UNIFG del 31/08/2023 relativo a n°4 (quattro) piante infette di olivo site in agro di Castellana Grotte (BA);
    - Rapporto di prova 2/2023 IAMB del 07/09/2023 riguardante n° 1 (una) pianta infetta di olivo sita in agro di Castellana Grotte (BA);
- Innova Puglia spa, sulla base delle coordinate geografiche rilevate da ARIF, ha fornito all'Osservatorio fitosanitario le informazioni catastali dei terreni sulle quali insistono le piante infette di che trattasi e le particelle che rientrano nel raggio di 50 m attorno alle piante infette rappresentate nell'allegato 1/A del presente provvedimento, ed i relativi proprietari riportati nell'allegato 1/D, che formano parte integrante e sostanziale del presente provvedimento;
- Le piante infette ricadono in Area Delimitata Valle D'Itria - Zona cuscinetto in cui si applicano le misure di eradicazione di cui al comma 1 dell'art. 7 del Reg. (UE) 2020/1201.

PRESO ATTO

Dei seguenti provvedimenti giudiziari che hanno confermato la legittimità dei provvedimenti amministrativi adottati dall'Osservatorio fitosanitario, in applicazione della normativa fitosanitaria europea, nazionale e regionale:

- sentenza n° 78/2022 del Tribunale Amministrativo Regionale per la Puglia Bari sul ricorso numero di registro generale 694 del 2021;
- sentenza n° 000514/2023 del 21/03/2023 emessa dal Tribunale Amministrativo Regionale per la Puglia – Bari sul ricorso numero di registro generale 176 del 2023;
- sentenza n. 388/2022 del 16/03/2022 emessa dal Tribunale Amministrativo Regionale per la Puglia – Bari sul ricorso numero di registro generale 1046 del 2017;
- ordinanza n. 191/2023 del Tribunale Amministrativo Regionale per la Puglia Bari sul ricorso numero di registro generale 313 del 2023;

- ordinanza n. 193/2023 del Tribunale Amministrativo Regionale per la Puglia Bari sul ricorso numero di registro generale 314 del 2023;
- ordinanza n. 125/2023 del Tribunale Amministrativo Regionale per la Puglia Bari sul ricorso numero di registro generale 325 del 2023;
- ordinanza n. 173/2023 del Tribunale Amministrativo Regionale per la Puglia Bari sul ricorso numero di registro generale 440 del 2023;
- ordinanza n. 192/2023 del Tribunale Amministrativo Regionale per la Puglia Bari sul ricorso numero di registro generale 455 del 2023;
- ordinanza n. 220/2023 del Tribunale Amministrativo Regionale per la Puglia Bari sul ricorso numero di registro generale 523 del 2023;
- ordinanza n. 194/2023 del Tribunale Amministrativo Regionale per la Puglia Bari sul ricorso numero di registro generale 533 del 2023.

VISTE

- La sentenza della Corte di Giustizia dell'Unione Europea n. 78/2016, secondo cui le misure di contrasto sono di interesse dell'intera Unione europea, quindi compatibili con i principi di precauzione, prevenzione, proporzionalità e adeguatezza e sono previste e legittimate dalla Commissione europea allo scopo di bilanciare i diversi interessi in gioco;
- la sentenza della Corte di Giustizia dell'Unione Europea del 05/09/2019, secondo cui l'Autorità competente della gestione dell'emergenza fitosanitaria deve procedere con immediatezza all'attuazione delle misure fitosanitarie prescritte.

RICHIAMATI

- Il comma 3 dell'art. 1 del D.lgs. 19 del 02/02/2021 dispone che la protezione delle piante rientra nella materia della profilassi internazionale di cui all'articolo 117, comma secondo, lettera q) della Costituzione della Repubblica italiana;
- Il comma 3 dell'art. 6 del D.lgs. 19/2021 dispone che i Servizi fitosanitari regionali applicano nel territorio di competenza, tra l'altro, le misure ufficiali ritenute necessarie, ivi compresa la distruzione di vegetali e prodotti vegetali ritenuti contaminati o sospetti tali, nonché degli altri oggetti che possano essere veicolo di diffusione di organismi nocivi ai vegetali;
- Il comma 1 dell'art. 33 del D.lgs. 19/2021 dispone che le misure fitosanitarie ufficiali di protezione delle piante, ivi compresa la distruzione delle piante contaminate, anche monumentali, disposte da provvedimenti o ordinanze fitosanitarie che le regolamentano, sono attuate in deroga a ogni disposizione vigente, comprese quelle di natura vincolistica, nei limiti e secondo i criteri indicati nei medesimi provvedimenti o ordinanze fitosanitarie;
- Il comma 2 dell'art. 33 del D.lgs. 19/2021 dispone che, effettuate le forme di pubblicità previste dalla normativa vigente, gli ispettori o gli agenti fitosanitari e il personale di supporto muniti di autorizzazione del Servizio fitosanitario competente per territorio, nell'esercizio delle loro attribuzioni, accedono ai fondi nei quali sono presenti piante infettate dagli organismi nocivi, al fine di attuare le misure fitosanitarie. A tale scopo, qualora i proprietari si oppongano all'intervento, i Servizi fitosanitari competenti per territorio possono chiedere al Prefetto l'ausilio della forza pubblica;
- L'art. 21 bis della legge 7 agosto 1990, n. 241 prevede che il provvedimento limitativo della sfera giuridica dei privati acquista efficacia nei confronti di ciascun destinatario con la comunicazione allo stesso effettuata anche nelle forme stabilite per la notifica agli irreperibili nei casi previsti dal codice di procedura civile. Qualora per il numero dei destinatari la comunicazione personale non sia possibile o risulti particolarmente gravosa, l'amministrazione provvede mediante forme di pubblicità idonee di volta in volta stabilite dall'amministrazione medesima;
- Il comma 1 dell'art. 33 del D.lgs. 19/2021 dispone che in un'area delimitata, la rimozione di piante

monumentali o di interesse storico nelle quali non sia stata accertata la presenza dell'organismo nocivo, può essere disposta, caso per caso, dall'autorità fitosanitaria competente, previa autorizzazione paesaggistica di cui all'articolo 146 del decreto legislativo 22 gennaio 2004, n. 42, da rilasciare entro quarantacinque giorni e comunque nel rispetto degli obblighi derivanti dal diritto dell'Unione Europea;

- Il comma 2 dell'art. 33 del D.lgs. 19/2021 dispone che, qualora ricorrano i presupposti di cui all'articolo 21 -bis della legge 7 agosto 1990, n. 241, la comunicazione dei provvedimenti o delle ordinanze fitosanitarie che dispongono le misure fitosanitarie, è effettuata secondo le modalità e i termini stabiliti dal Servizio fitosanitario centrale ovvero dal Servizio fitosanitario regionale competente per territorio;
- Il paragrafo 4.6 del "Piano d'azione per contrastare la diffusione di *Xylella fastidiosa* (Well et al.) in Puglia" biennio 2023-2024" approvato con DGR n. 1866/2022, prevede che i provvedimenti siano notificati al proprietario attraverso la pubblicazione, per 7 giorni, nell'albo pretorio del Comune di competenza;
- Gli articoli 500 e 650 del codice di procedura penale, secondo cui la mancata estirpazione può essere motivo di diffusione di malattia delle piante, pericolosa per l'economia rurale.

RITENUTO DI

- Dovere applicare con immediatezza le misure di eradicazione per le 5 piante infette di cui ai rapporti di prova 49/2023POS UNIFG del 31/08/2023 e 2/2023 IAMB del 07/09/2023, elencate nell'allegato 1/D al presente provvedimento, in quanto non sostituibili con altra misura fitosanitaria meno drastica al fine di contenere la diffusione della malattia sul territorio;
- dovere segnalare alla Sezione Autorizzazioni Ambientali gli ulivi con caratteristiche di monumentalità siti nell'area di 50 m attorno alle piante infette e risultati indenni alle analisi di laboratorio per un eventuale riconoscimento dalla Commissione tecnica alberi monumentali;
- dovere attivare la richiesta dell'autorizzazione paesaggistica di cui all'articolo 146 del decreto legislativo 22 gennaio 2004, n. 42, esclusivamente per gli ulivi riconosciuti ufficialmente monumentali e risultati non infetti alle analisi di laboratorio, ricadenti nell'area di 50 m attorno alle piante infette;
- dovere adempiere agli obblighi di pubblicità del presente provvedimento mediante affissione per 7 giorni nell'albo pretorio del Comune in cui ricadono le piante da estirpare tenuto conto dell'irreperibilità di alcuni destinatari e della gravosità per l'amministrazione di notificare i provvedimenti ai singoli beneficiari;
- dichiarare il presente provvedimento immediatamente esecutivo per contrastare la diffusione ulteriore della malattia.

VERIFICA AI SENSI DEI D. Lgs 196/03 e del Reg. (UE) n. 679/2016
Garanzie alla riservatezza

La pubblicazione dell'atto sul BURP, nonché la pubblicazione all'Albo pretorio on-line o sul sito istituzionale, salve le garanzie previste dalla legge 241/1990 in tema di accesso ai documenti amministrativi, avviene nel rispetto della tutela della riservatezza dei cittadini secondo quanto disposto dal Regolamento UE n. 679/2016 in materia di protezione dei dati personali, nonché dal D. Lgs. 196/2003 ss.mm.ii., come modificato dal d.lgs. 101/2018 e dal vigente Regolamento regionale 5/2006 per il trattamento dei dati sensibili e giudiziari, in quanto applicabile.

Ai fini della pubblicità legale, il presente provvedimento è stato redatto in modo da evitare la diffusione di dati personali identificativi non necessari ovvero il riferimento alle particolari categorie di dati previste dagli articoli 9 e 10 del Regolamento UE innanzi richiamato; qualora detti dati fossero essenziali per l'adozione dell'atto, essi sono trasferiti in documenti separati esplicitamente richiamati.

ADEMPIMENTI CONTABILI AI SENSI DEL D.Lgs. n. 118/2011 e ss.mm.ii.

Il presente provvedimento non comporta alcun mutamento qualitativo o quantitativo di entrata o di spesa né a carico del bilancio regionale né a carico degli enti per i cui debiti i creditori potrebbero rivalersi sulla Regione

ed è escluso ogni ulteriore onere aggiuntivo rispetto a quelli già autorizzati a valere sullo stanziamento previsto dal bilancio regionale.

DETERMINA

Di prendere atto di quanto espresso in narrativa, che costituisce parte integrante e sostanziale del presente atto e che qui si intende integralmente riportato.

1. Prescrivere nell'agro di Castellana Grotte esclusivamente le misure di eradicazione, in quanto esso non è incluso nell'area delimitata "Salento" e, come tale, non è soggetto all'applicazione né delle misure di contenimento ex art. 13 Reg. UE 1201/20202, né dell'art.8, comma 7 bis, LR n. 4/2017 e smi.;
2. dare atto che le piante infette e la zona infetta stabilita ai sensi del comma 2 dell'art. 4 del Reg. UE 2020/1201 in agro di Castellana Grotte (BA), sono evidenziati nelle ortofoto di cui all'allegato 1/A, parte integrante e sostanziale del presente provvedimento;
3. prescrivere, ai sensi della lettera a), comma 1 dell'art. 7 del Reg. UE 2020/1201, ai proprietari/conduttori delle particelle di terreno in cui ricadono le piante infette e ai proprietari/conduttori i cui terreni rientrano in tutto o in parte nella zona infetta di 50 m attorno a ciascuna pianta infetta indicati nell'allegato 1/D del presente provvedimento per formarne parte integrante e sostanziale:
    a. l'estirpazione di n° 5 piante di olivo risultate infette da *Xylella fastidiosa;*
    b. l'estirpazione di tutte le piante che presentino sintomi indicativi della possibile infezione da parte di tale organismo nocivo o che si sospetta siano infette da tale organismo nocivo;
    c. l'estirpazione di tutte le piante appartenenti alla stessa specie delle piante infette, indipendentemente dal loro stato sanitario;
    d. l'estirpazione di tutte le piante di specie diverse da quella delle piante infette risultate infette in altre parti dell'area delimitata;
    e. l'estirpazione di tutte le piante specificate, diverse da quelle di cui alle lettere b) e c), che non siano state immediatamente sottoposte a campionamento e ad analisi molecolare e che non siano risultate indenni dall'organismo nocivo specificato;
4. stabilire che nell'applicazione delle misure di eradicazione non si procede all'estirpazione di: agrumi, pesco, albicocco, susino, qualora presenti nei 50 m attorno alle piante infette, in quanto specie non suscettibili alla *Xylella fastidiosa* sottospecie Pauca genotipo ST53;
5. stabilire che per gli ulivi riconosciuti ufficialmente monumentali ricadenti nell'area di 50 m attorno alle piante infette e non risultati infetti, si procederà all'applicazione del comma 1 dell'art. 33 del D.lgs. 19/2021;
6. stabilire che la tempistica da rispettare per l'estirpazione delle piante è la seguente:
    - Il presente provvedimento è notificato ai proprietari/conduttori attraverso la pubblicazione all'albo pretorio per 7 gg consecutivi e alla loro PEC qualora presente;
    - Il provvedimento è notificato con PEC ad ARIF per gli adempimenti conseguenti ed è pubblicato su:
        - Bollettino Ufficiale della Regione Puglia
        - Portale www.emergenzaxylella.it
        - Sezione "Amministrazione trasparente", sotto sezione "Provvedimenti dirigenti amministrativi" del sito www.regione.puglia.it
    - il proprietario comunica, durante il tempo di pubblicazione dell'atto e comunque entro massimo 3 giorni dal termine del periodo di pubblicazione, all'Osservatorio (c.cavallo@regione.puglia.it – fra.palmisano@regione.puglia.it) e all'ARIF (protocollo@pec.arifpuglia.it) se intende estirpare volontariamente le piante oppure se intende avvalersi di ARIF, utilizzando il modello di cui all'allegato 1/C, parte integrante e sostanziale del presente provvedimento, scaricabile anche dal sito www.emergenzaxylella.it;
    - nei casi di estirpazione su base volontaria il proprietario deve procedere all'estirpazione entro

massimo 10 giorni dalla sua comunicazione e deve concordare con il Responsabile della P.O. Attività fitosanitarie Prov. BR (c.cavallo@regione.puglia.it), la tempistica di esecuzione;
- nei casi di estirpazioni eseguite da ARIF, quest'ultima deve procedere entro massimo 10 giorni successivi alla comunicazione del proprietario;
- se il proprietario, decorsi 3 giorni dal termine del periodo di pubblicazione, non invia alcuna comunicazione, ARIF procede alla rimozione delle piante entro massimo 10 giorni successivi;
- nei casi di rifiuto da parte del proprietario di dare esecuzione alle misure fitosanitarie di cui al presente provvedimento, l'ARIF provvede alla rimozione forzosa delle piante, informando il Prefetto e le Forze dell'Ordine e addebitando gli oneri di estirpazione al proprietario. L'Osservatorio provvede alla contestazione della violazione amministrativa per mancata esecuzione delle prescrizioni fitosanitarie ai sensi del D.lgs 19/2021;
- le operazioni di estirpazione volontaria da parte del proprietario sono controllate da Ispettori/agenti dell'Osservatorio. Le operazioni di estirpazione eseguite da ARIF sono controllate da 2 assistenti fitosanitari ARIF.

7. stabilire che i proprietari/conduttori o ARIF, devono procedere all'estirpazione delle piante infette e delle piante ricadenti nei 50 m di cui al punto 3, con la seguente modalità:
   - effettuare nell'area interessata, prima dell'estirpazione, il trattamento fitosanitario contro i vettori dell'organismo specificato ai sensi del comma 1 dell'art. 14 del Reg. Ue 2020/1201, utilizzando prodotti autorizzati su olivo contro il *Philaenus spumarius*;
   - estirpare le piante infette e le piante ricadenti nei 50 m di cui al punto 2, con mezzi meccanici, ad eccezione degli olivi monumentali risultati non infetti, nelle more del rilascio dell'autorizzazione paesaggistica;
   - distruggere in loco tutta la parte frondosa dell'albero, separata dal tronco, mediante trinciatura o bruciatura se consentito dalla legge e dai relativi regolamenti comunali;
   - lasciare nella disponibilità del proprietario/conduttore la parte legnosa delle piante estirpate, opportunamente depezzata;
   - comunicare alla Soprintendenza eventuali ritrovamenti fortuiti di interesse archeologico;
8. stabilire che le operazioni di estirpazione e distruzione devono essere presidiate da un Ispettore fitosanitario/Agente/Assistente fitosanitario che deve:
   - essere di ausilio per determinare le piante oggetto del presente provvedimento;
   - verificare la correttezza delle operazioni di estirpazione e distruzione delle piante;
   - provvedere alla redazione di apposito verbale che è atto propedeutico e indispensabile per il riconoscimento del contributo;
9. stabilire che a seguito di accertato impedimento all'estirpazione volontaria o tramite ARIF, a causa di intervento di terze persone (documentato e verbalizzato ai sensi degli art. 46, 47 del DPR 445/2000 e dell'art. 76 per dichiarazioni mendaci), l'Ispettore fitosanitario o ARIF, richiede al Prefetto, ai sensi dell'art. 33 c. 2 del D. Lgs. n. 19 del 02/02/2021, l'ausilio della forza pubblica nelle operazioni di estirpazione delle piante infette e delle piante ricadenti nei 50 m;
10. stabilire che, qualora il proprietario/conduttore non proceda al concreto avvio delle attività di estirpazione delle piante infette e delle piante ricadenti nei 50 m entro massimo 10 giorni dall'avvenuta notifica, la Sezione Osservatorio fitosanitario disporrà l'abbattimento coatto delle suddette piante, per il tramite dell'ARIF, denunciando la circostanza alla Procura della Repubblica competente ai sensi degli artt. 500 e 650 c.p., all'applicazione della sanzione amministrativa di cui al comma 13 dell'art. 55 del D. Lgs. 19/2021, a non riconoscere alcun contributo a qualunque titolo per l'abbattimento delle piante.
11. stabilire che, in caso di estirpazione delle piante infette e delle piante ricadenti nei 50 m, per le motivazioni espresse in narrativa, potrà essere riconosciuto per ogni albero estirpato, il contributo previsto dal regime di aiuto di cui alla DGR n° 2164 del 22/12/2021. Il proprietario comunica all'ARIF e, per conoscenza, alla Sezione Osservatorio fitosanitario, il codice fiscale ed i riferimenti bancari ove effettuare (qualora ammissibile) il relativo bonifico (come da allegato 1/C parte integrante del

presente atto, scaricabile anche dal sito www.emergenzaxylella.it), a mezzo pec: protocollo@pec.arifpuglia.it.

12. dichiarare il presente provvedimento immediatamente esecutivo in quanto le misure di eradicazione di cui al presente provvedimento devono essere applicate con immediatezza ai sensi del comma 1 dell'art. 13 del Reg. (UE) 2020/1201.
13. trasmettere il presente atto con unica PEC:
    - al Comune di Castellana Grotte (BA) affinché provveda con urgenza dalla data di invio del presente atto all'affissione all'Albo Pretorio della presente determinazione per la durata di 7 (sette) giorni naturali e consecutivi. Tale affissione, ai sensi dell'art. 21 bis L. 241/1990 e s.m.i., decorso il settimo giorno dalla data di pubblicazione assume valore di notifica ai proprietari/conduttori interessati alle estirpazioni;
    - all'ARIF per le attività di competenza in base alla L.R. 19/2019, alla D.G.R. 343/2022 e al Decreto Legge 27/2019 convertito con L. 44/2019;
    - al Sig. Prefetto di Bari affinché ai sensi dell'art. 33 del D.lgs 19/2021 su richiesta dell'Osservatorio/ARIF ove di necessità, disponga l'ausilio della forza pubblica nelle operazioni di estirpazione.

Il presente atto, redatto unicamente con mezzi informatici e firmato digitalmente:

- è composto da n 13 (tredici) facciate e dall'Allegato 1 (composto da 1/A-1/B-1/C-1/D) costituito da n° 14 (quattordici) facciate, sarà conservato e custodito, ai sensi delle Linee Guida del Segretario generale della Giunta Regionale e del Segretario Generale del Presidente, prot. n. AOO_022/652 del 31.3.2020, nei sistemi di archiviazione digitale dell'Amministrazione Regionale;
- sarà reso pubblico, ai sensi dell'art. 20 comma 3 del Decreto del Presidente della Giunta regionale n. 22/2021, mediante affissione per 10 giorni lavorativi a decorrere dalla data della sua adozione, all'Albo telematico della Regione Puglia;
- sarà disponibile nel sito ufficiale della Regione Puglia www.regione.puglia.it - Sezione Amministrazione Trasparente;
- sarà inviato telematicamente ed in formato digitale al Segretario Generale della Giunta Regionale e all'Assessore all'Agricoltura.

Avverso la presente determinazione, ai sensi dell'art. 3 comma 4° della L. 241/90 e s.m.i. si può proporre, nei termini di legge dalla notifica dell'atto, ricorso giurisdizionale amministrativo o, in alternativa, ricorso straordinario (ex D.P.R. 1199/1971).

Il presente Provvedimento è direttamente esecutivo.

Firmato digitalmente da:

Istruttore Proposta
Francesco Palmisano

Il Dirigente della Sezione Osservatorio Fitosanitario
Salvatore Infantino

REGIONE PUGLIA

DIPARTIMENTO AGRICOLTURA SVILUPPO RURALE E AMBIENTALE
SEZIONE OSSERVATORIO FITOSANITARIO

ALLEGATO 1

REGIONE PUGLIA

DIPARTIMENTO AGRICOLTURA SVILUPPO RURALE E AMBIENTALE
SEZIONE OSSERVATORIO FITOSANITARIO

ALLEGATO 1/A

Costituito da n° 4 (quattro) ortofoto

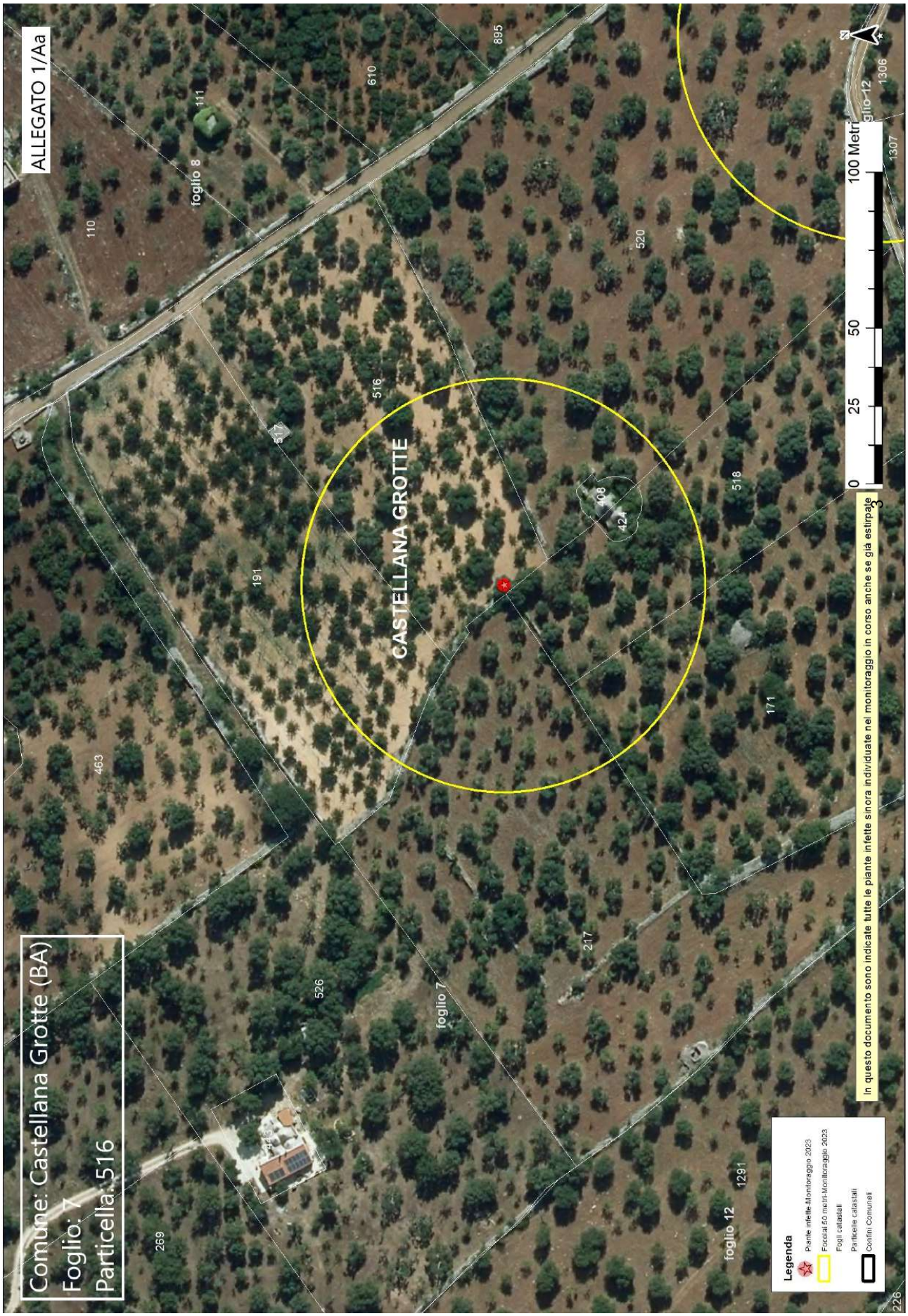
ALLEGATO 1/Aa
Comune: Castellana Grotte (BA)
Foglio: 7
Particella: 516
CASTELLANA GROTTE
foglio 8
foglio 7
foglio 12
100 Metri
0
25
50
In questo documento sono indicate tutte le piante infette sinora individuate nel monitoraggio in corso anche se già estirpate
Legenda
Piante infette-Monitoraggio 2023
Focolai 60 metri-Monitoraggio 2023
Fogli catastali
Particelle catastali
Confini Comunali

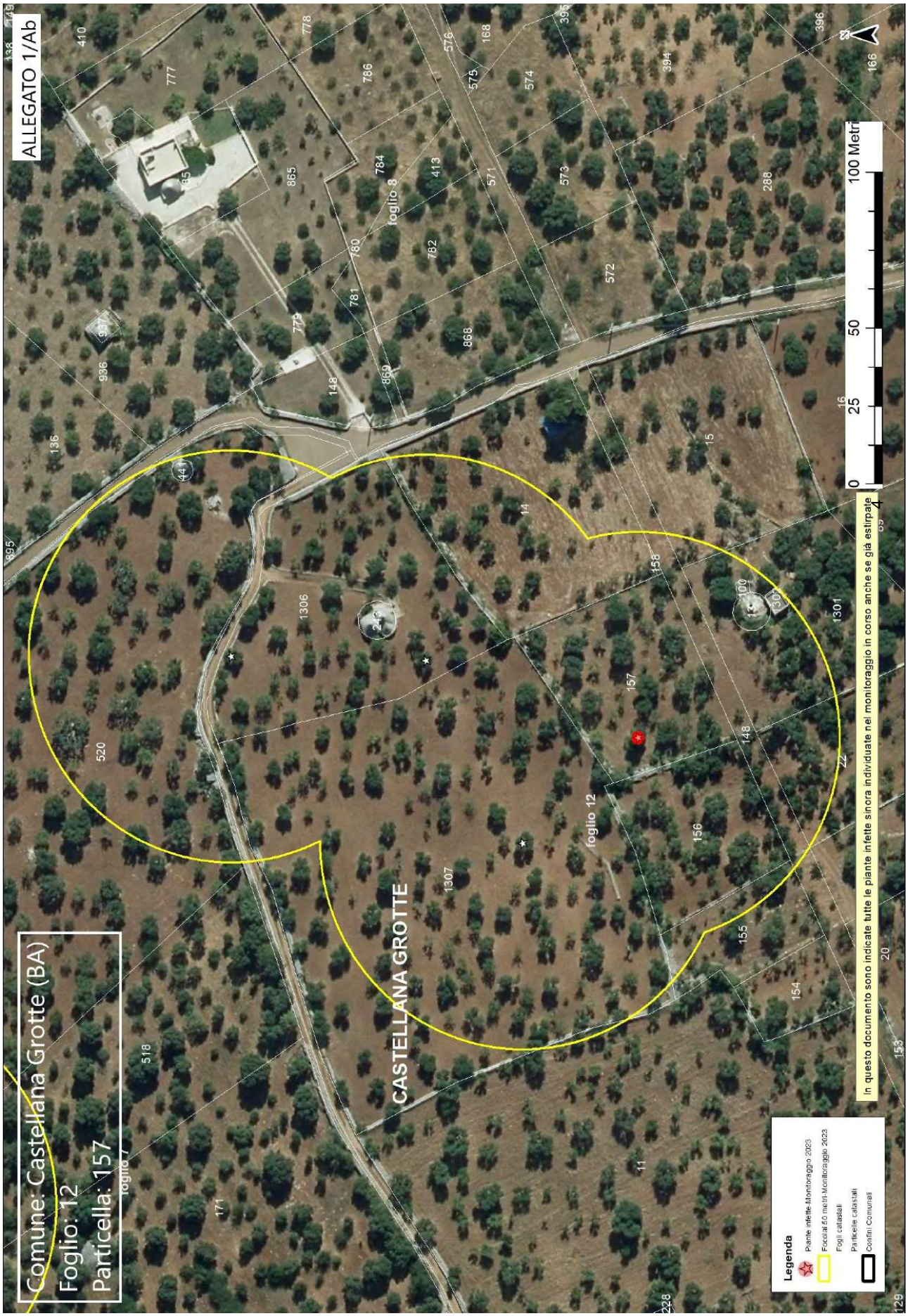
ALLEGATO 1/Ab
Comune: Castellana Grotte (BA)
Foglio: 12
Particella: 157
CASTELLANA GROTTE
foglio 12
foglio 8
foglio 7
0 25 50 100 Metri
In questo documento sono indicate tutte le piante infette sinora individuate nel monitoraggio in corso anche se già estirpate
Legenda
Piante infette-Monitoraggio 2023
Focolai 50 metri-Monitoraggio 2023
Fogli catastali
Particelle catastali
Confini Comunali

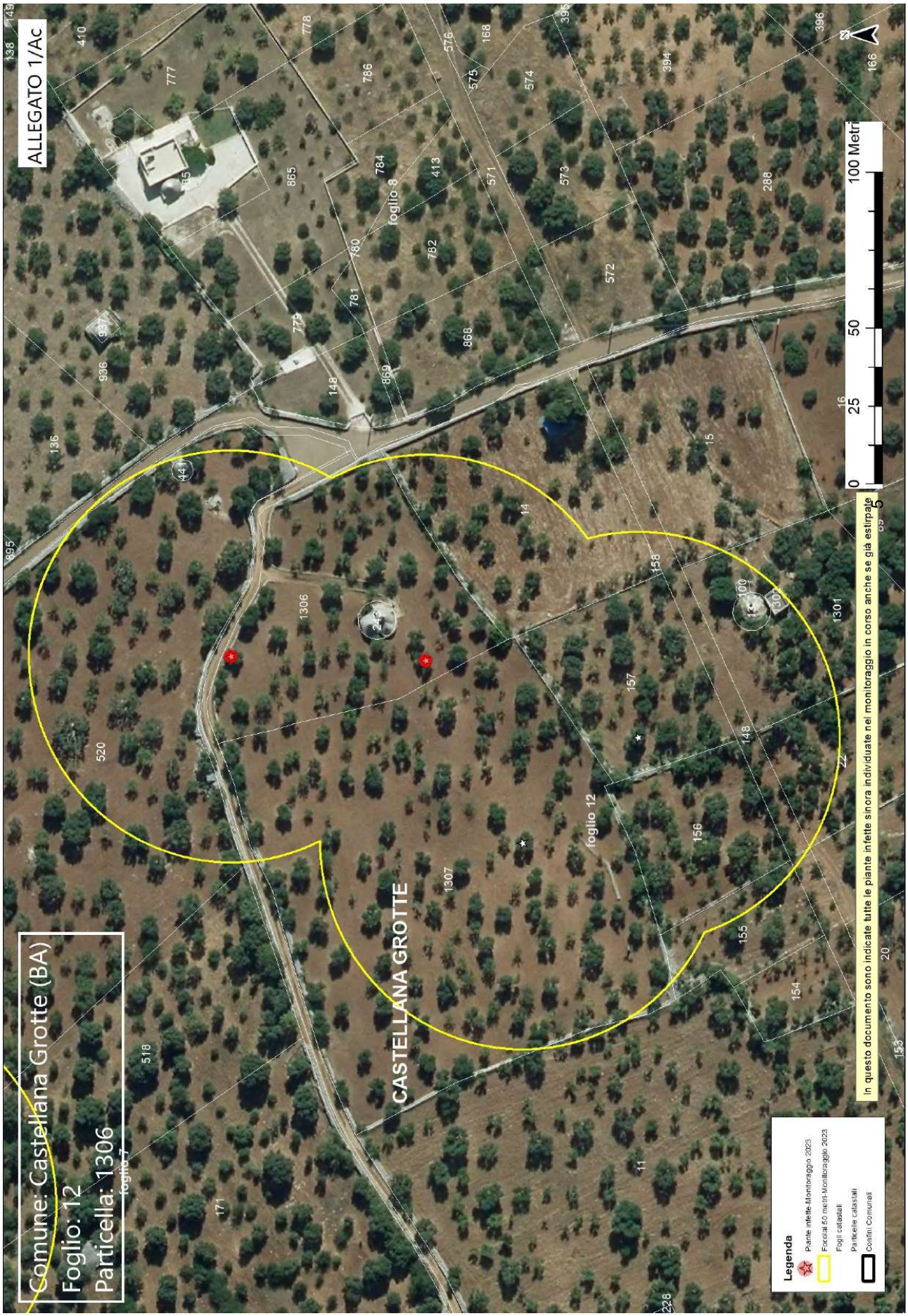
ALLEGATO 1/Ac
Comune: Castellana Grotte (BA)
Foglio: 12
Particella: 1306
CASTELLANA GROTTE
foglio 12
foglio 8
0 25 50 100 Metri
in questo documento sono indicate tutte le piante infette sinora individuate nei monitoraggio in corso anche se già estirpate
Legenda
Piante infette-Monitoraggio 2023
Focolai 50 metri-Monitoraggio 2023
Fogli catastali
Particelle catastali
Confini Comunali

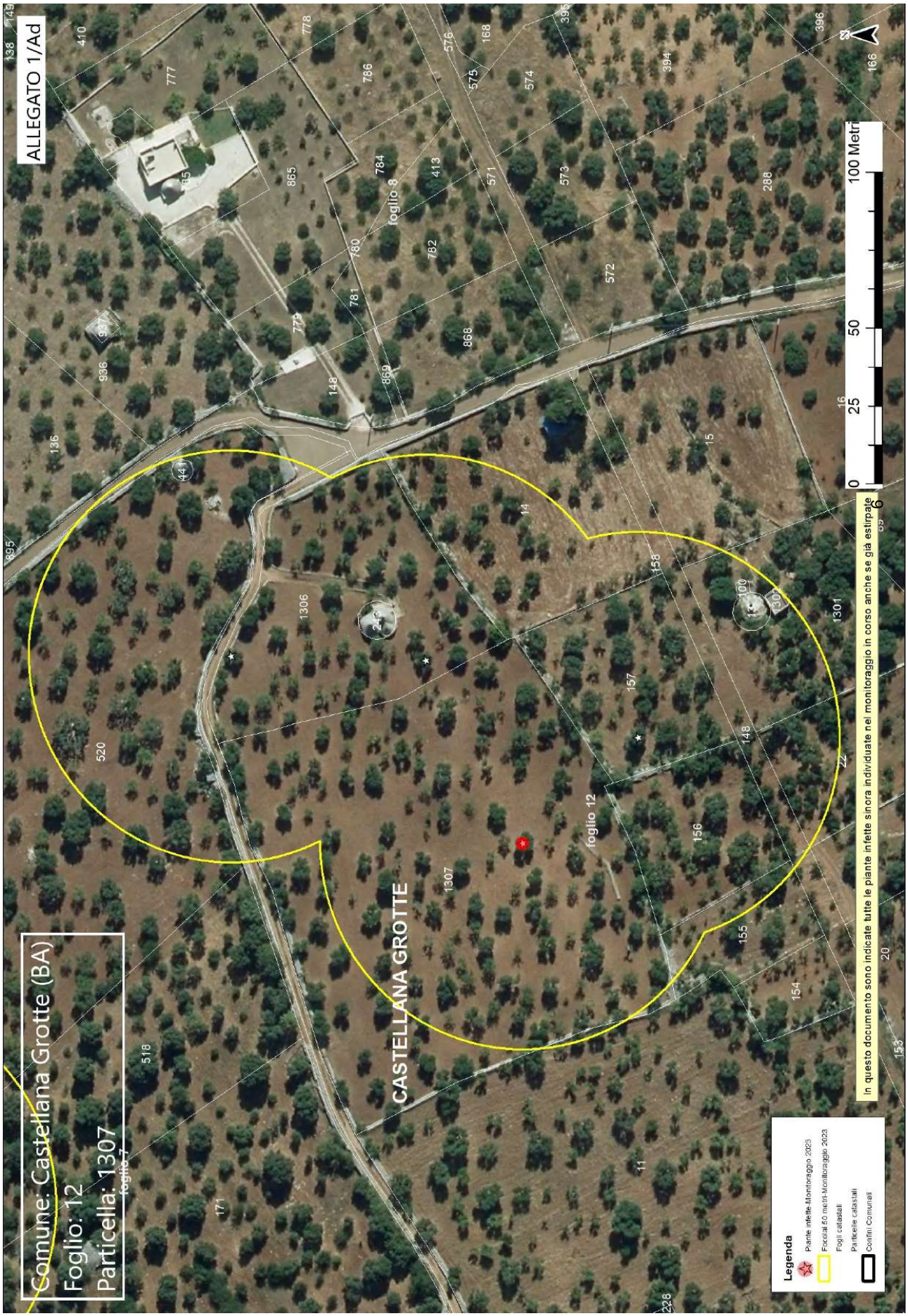
ALLEGATO 1/Ad
Comune: Castellana Grotte (BA)
Foglio: 12
Particella: 1307
CASTELLANA GROTTE
foglio 12
foglio 8
foglio 7
0 25 50 100 Metri
In questo documento sono indicate tutte le piante infette sinora individuate nel monitoraggio in corso anche se già estirpate
Legenda
Piante infette-Monitoraggio 2023
Focolai 50 metri-Monitoraggio 2023
Fogli catastali
Particelle catastali
Confini Comunali

ALLEGATO 1/B

Dipartimento di Scienze Agrarie, Alimenti Risorse Naturali e Ingegneria (DAFNE)

Rapporto di Prova n. 49_POSITIVI/ UNIFG
Foggia, 31/08/2023

Al Dirigente Responsabile del Servizio Fitosanitario
Regione Puglia
Lungomare N. Sauro, 45/46
70121 BARI

Oggetto: trasmissione esito saggi diagnostici molecolari su campioni Pool e singoli per *Xylella fastidiosa*.

Si allega alla presente elenco campioni analizzati con protocollo "Harper et al. (2010)" consegnati il 25 Agosto 2023 risultati **POSITIVI**.

Restando a disposizione per ulteriori dettagli, si porgono cordiali saluti.

IL RESPONSABILE SCIENTIFICO

Laboratorio Patologia Vegetale e Diagnostica

Prof.ssa Antonia Carlucci

ANTONIA CARLUCCI
31.08.2023
07:56:35 UTC

LABORATORIO DI PATOLOGIA VEGETALE E DIAGNOSTICA Dipartimento DAFNE - Università degli Studi di Foggia

RAPPORTO DI PROVA N° 49 DEL 31/08/2023

Id	Data rilevamento	Specie	Latitudine	Longitudine	Comune	PCR in tempo reale sulla base di Harper et al.,	Data saggio
1589044	25/08/2023	Olivo (Olea europaea)	40,89661129	17,13939716	Castellana Grotte	**Positivo**	30/08/2023
1589397	25/08/2023	Olivo (Olea europaea)	40,8961773	17,13938527	Castellana Grotte	**Positivo**	30/08/2023
1588962	25/08/2023	Olivo (Olea europaea)	40,89596098	17,13885896	Castellana Grotte	**Positivo**	30/08/2023
1589507	25/08/2023	Olivo (Olea europaea)	40,8974505	17,13781509	Castellana Grotte	**Positivo**	30/08/2023

CENTRE INTERNATIONAL DE HAUTES ÉTUDES AGRONOMIQUES MÉDITERRANÉENNES
CIHEAM
INTERNATIONAL CENTRE FOR ADVANCED MEDITERRANEAN AGRONOMIC STUDIES
Sede italiana
IAM.B ISTITUTO AGRONOMICO MEDITERRANEO DI BARI

Dir 02/1002
MD

Valenzano, 07/09/2023

Dott. **S. INFANTINO, A. PERCOCO, F. PALMISANO, A.R. CUOCCIO**
Dipartimento Agricoltura, Sviluppo Rurale, Tutela dell'Ambiente
Sezione Osservatorio Fitosanitario
Lungomare Nazario Sauro, 45
70121 BARI

Dott. **A. BELLANOVA, M. GRAMEGNA**
InnovaPuglia S.p.A.
via Casamassima km. 3.000 70010 c/o Tecnopolis
70010 Valenzano (BA)

Oggetto: Trasmissione esito saggi diagnostici molecolari su campioni provenienti dalla zona Cuscinetto - Area Delimitata Valle d'Itria (agro di Castellana Grotte) per la ricerca di *Xylella fastidiosa.* Rapporto di prova n. 2. Positivi.

Si allega alla presente l'elenco dei campioni raccolti in data 28 agosto 2023 provenienti dalla zona Cuscinetto - Area Delimitata Valle d'Itria (agro di Castellana Grotte), risultati POSITIVI alle analisi real-time PCR eseguiti con protocollo Harper et al. (2010). I risultati si riferiscono al campione così come ricevuto dai tecnici ARIF.

Il Responsabile Scientifico
Dott. Michele Digiaro

VIA CEGLIE, 9 - 70010 VALENZANO (BARI) - ITALIA
TEL. +39 080 4606111 - FAX +39 080 4606206 - Email: iamdir@iamb.it

Rapporto di prova n. 2. - Positivi/ IAMB – 28 agosto 2023

Id	Data rilevamento	Codice busta	Codice squadra	Id giornal.	Codice Pool	Specie	Sintomo	Latitudine	Longitudine	Comune	Zona
1590737	28/08/2023	123643	283725	25		Olivo (Olea europaea)	Presente	40,89570247	17,13916272	Castellana Grotte	Area Delimitata Valle d'Itria - Zona Cuscinetto

ALLEGATO 1/C

ARIF
VIA DELLE MAGNOLIE, 6 -70026 MODUGNO
protocollo@pec.arifpuglia.it

REGIONE PUGLIA
SEZIONE OSSERVATORIO FITOSANITARIO
c.cavallo@regione.puglia.it
fra.palmisano@regione.puglia.it

OGGETTO: Anno 2023 – DDS N. …… DEL …….. COMUNICAZIONE ESTIRPAZIONE PIANTE.

Con la presente il/la sottoscritto/a ……., nato/a a …… il ……..Codice Fiscale…….. in qualità di …… (specificare se diverso dall'intestatario indicato nella DDS di cui all'oggetto, in tal caso allegare relativa documentazione probatoria), dichiara **di procedere all'estirpazione** delle piante di cui alla DDS in oggetto:

☐ **tramite ARIF**

☐ **a proprie cure e spese (abbattimento volontario**)

In caso di **abbattimento volontario**, rispetta ed accetta quanto prescritto nell'atto in oggetto e pertanto si comunica:

- Per l'abbattimento si propone all'Ispettore Fitosanitario la data del _____;
- Per le comunicazioni sulle operazioni di estirpazione l'Ispettore Fitosanitario potrà contattare il seguente numero telefonico _____(*necessario per definire gli accordi operativi di campo*).
- la presente espressione di volontà è irrevocabile, consapevole che si deve procedere con immediatezza all'estirpazione della/e pianta/e infette e che simile circostanza è perseguibile ai sensi degli artt. 650 e 500 del c.p.;
- Allega copia del documento di riconoscimento in corso di validità, debitamente firmata e datata in calce.

Il contributo per ogni albero abbattuto che potrà essere riconosciuto qualora ritenuto ammissibile, deve essere corrisposto a:

- nome e cognome_____
- nato/a il _____a_____
- Codice fiscale_____
- residente in _____a_____
- codice IBAN_____

(allegare fotocopia delle coordinate bancarie - IBAN)

Data _____ In Fede, _____
(*firma del titolare giuridico del terreno*)

DICHIARAZIONE SOSTITUTIVA DELL'ATTO DI NOTORIETA'
(art. 47 D.P.R. 28 dicembre 2000, n. 445)

Il/La sottoscritto/a_____nato/a a _____(_____)

Il_____ C.F._____, residente a _____(___),

in _____n._____, consapevole che le dichiarazioni mendaci, in applicazione dell'art. 76 del D.P.R. 445/2000, sono punite ai sensi del codice penale e delle leggi speciali in materia e che comunque comportano la decadenza dai benefici eventualmente conseguiti con il provvedimento emanato sulla base della dichiarazione non veritiera

DICHIARA

- Di non essere una "impresa in difficoltà" ai sensi del punto 14 del paragrafo 1 dell'art. 2 del Reg 702/2014;
- Di non essere destinatario di un ordine di recupero pendente a seguito di una decisione della Commissione europea che dichiara gli aiuti illegittimi e incompatibili con il mercato interno;
- Di essere _____(1), dei seguenti terreni contraddistinti in catasto terreni:
  - agro di_____foglio _____particelle_____
  - agro di _____ foglio _____particelle_____
  - agro di _____ foglio _____particelle_____

e che tutti i dati riportati in domanda sono veritieri.

Luogo data in fede

(1) Proprietario, comproprietario, nudo proprietario etc…
Nel caso in cui le piante estirpate appartengano a più comproprietari, preferibilmente, uno solo di essi richiede l'intero indennizzo allegando la delega degli altri comproprietari come da schema riportato nel mod. 4 della D.G.R. 940/2017, pubblicata sul sito istituzionale www.emergenzaxylella.it.

ALLEGATO 1/D

AREA DELIMITATA VALLE D'ITRIA - PIANTE INFETTE MONITORAGGIO 2023										
ZONA	**AGRO**	**ID CAMPIONE**	**RAPPORTO PROVA**	**DATA RAPPORTO PROVA**	**SPECIE**	**LONGITUDINE**	**LATITUDINE**	**FOGLIO**	**PARTICELLA**	**PROPRIETARIO**
Zona Cuscinetto	CASTELLANA GROTTE	1589507	RAPPORTO PROVA 49/2023POS UNIFG	31/08/2023	Olivo (*Olea europaea*)	17,13781509	40,8974505	7	516	RECCHIA LEONE
Zona Cuscinetto	CASTELLANA GROTTE	1590737	RAPPORTO PROVA 2/2023 IAMB	07/09/2023	Olivo (*Olea europaea*)	17,13916272	40,89570247	12	157	IVONE MARIA MEZZAPESA PAOLO
Zona Cuscinetto	CASTELLANA GROTTE	1589044	RAPPORTO PROVA 49/2023POS UNIFG	31/08/2023	Olivo (*Olea europaea*)	17,13939716	40,89661129	12	1306	DISCIPIO MARIAFRANCESCA
Zona Cuscinetto	CASTELLANA GROTTE	1589397	RAPPORTO PROVA 49/2023POS UNIFG	31/08/2023	Olivo (*Olea europaea*)	17,13938527	40,8961773	12	1306	
Zona Cuscinetto	CASTELLANA GROTTE	1588962	RAPPORTO PROVA 49/2023POS UNIFG	31/08/2023	Olivo (*Olea europaea*)	17,13885896	40,89596098	12	1307	CISTERNINO MARIO

ZONE INFETTE DI 50 M ATTORNO ALLE PIANTE INFETTE (Rif. ID 1589507, 1590737, 1589044, 1589397, 1588962)			
AGRO	**FOGLIO**	**PARTICELLE**	**PROPRIETARI**
CASTELLANA GROTTE	7	191	RECCHIA MARIO
CASTELLANA GROTTE	7	217	MENSA VESCOVILE DI CONVERSANO LONGO ANTONIO LONGO MASSIMO
CASTELLANA GROTTE	7	516	RECCHIA LEONE
CASTELLANA GROTTE	7	171 - 518 – 520 – 408 – 424 – 441	MASTRONARDI ANGELA
CASTELLANA GROTTE	12	1306	DISCIPIO MARIAFRANCESCA
CASTELLANA GROTTE	12	1307	CISTERNINO MARIO
CASTELLANA GROTTE	12	11	BELLINO ANGELA
CASTELLANA GROTTE	12	14 – 158 – 15 - 100	CISTERNINO CARMELA CISTERNINO MICHELE CISTERNINO ROSA GIACOBELLI ANTONIA
CASTELLANA GROTTE	12	243	PROPRIETARIO NON INDIVIDUATO
CASTELLANA GROTTE	12	155	GENTILE MARIA PIEPOLI GIUSEPPE
CASTELLANA GROTTE	12	156 – 22	CAPUTO GIOVANNA
CASTELLANA GROTTE	12	148	ENTE AUTONOMO PER L'ACQUEDOTTO PUGLIESE
CASTELLANA GROTTE	12	13	MENSA VESCOVILE DI CONVERSANO IVONE MARIA MEZZAPESA PAOLO
CASTELLANA GROTTE	12	157 - 1301 - 1302	IVONE MARIA MEZZAPESA PAOLO

DETERMINAZIONE DEL DIRIGENTE SEZIONE OSSERVATORIO FITOSANITARIO 26 settembre 2023, n. 107

Reg. (UE) 2020/1201 - D.Lgs 19 del 02/02/2021 - D.G.R. 1866 /2022. Prescrizione di misure di eradicazione per n. 3 piante infette, ai sensi dell'art. 7 del Reg. (UE) 2020/1201, site in agro di Monopoli (BA) - Area Delimitata Valle D'Itria - Zona Infetta.

IL DIRIGENTE DELLA STRUTTURA PROPONENTE

IL DIRIGENTE DELLA SEZIONE OSSERVATORIO FITOSANITARIO

VISTI

- La legge 7 agosto 1990, n. 241 'Nuove norme in materia di procedimento amministrativo e di diritto di accesso ai documenti amministrativi';
- Il D.lgs. 30 marzo 2001, n. 165 'Norme generali sull'ordinamento del lavoro alle dipendenze delle amministrazioni pubbliche';
- Il D.lgs. 7 marzo 2005, n. 82 'Codice dell'amministrazione digitale';
- Il Decreto del Presidente della Giunta regionale n. 22 del 22/01/2021 recante l'adozione dell'atto di alta amministrazione MAIA 2.0;
- La D.G.R. n. 712 del 03/05/2021 avente ad oggetto 'Conferimento incarico della Sezione 'Osservatorio Fitosanitario' del Dipartimento Agricoltura, Sviluppo Rurale ed Ambientale';
- La D.G.R. 15 settembre 2021, n. 1466 recante l'approvazione della Strategia regionale per la parità di genere, denominata "Agenda di Genere";
- La D.G.R. del 3/7/2023, n. 938 recante "D.G.R. n. 302/2022 Valutazione di impatto di genere. Sistema di gestione e di monitoraggio. Revisione degli allegati.

VISTI ALTRESI'

- Il Reg. (UE) 2016/2031 del Parlamento Europeo e del Consiglio del 26 ottobre 2016 relativo alle misure di protezione contro gli organismi nocivi per le piante, che modifica i regolamenti (UE) n. 228/2013, (UE) n. 652/2014 e (UE) n. 1143/2014 del Parlamento Europeo e del Consiglio e abroga le direttive 69/464/CEE, 74/647/CEE, 93/85/CEE, 98/57/CE, 2000/29/CE, 2006/91/CE e 2007/33/CE del Consiglio;
- Il Reg. (UE) 2017/625 del Parlamento europeo e del Consiglio, del 15 marzo 2017, relativo ai controlli ufficiali e alle altre attività ufficiali effettuati per garantire l'applicazione della legislazione sugli alimenti e sui mangimi, delle norme sulla salute e sul benessere degli animali, sulla sanità delle piante nonché sui prodotti fitosanitari;
- Il Reg. di esecuzione (UE) n. 2020/1201 della Commissione del 14/08/2020 relativo alle misure per prevenire l'introduzione e la diffusione nell'Unione della *Xylella fastidiosa;*
- Il Reg. di esecuzione (UE) 2021/1688 della Commissione del 20 settembre 2021 che modifica il regolamento di esecuzione (UE) 2020/1201 per quanto riguarda gli elenchi delle piante ospiti e delle piante specificate e i metodi di prova per l'identificazione della *Xylella fastidiosa;*
- Il Reg. (UE) 2019/1702 che integra il regolamento (UE) 2016/2031 del Parlamento europeo e del Consiglio stabilendo l'elenco degli organismi nocivi prioritari, tra i quali la *Xylella fastidiosa*;
- Il D.lgs. 19 del 02/02/2021 "Norme per la protezione delle piante dagli organismi nocivi in attuazione dell'articolo 11 della legge 4 ottobre 2019, n. 117, per l'adeguamento della normativa nazionale alle disposizioni del regolamento (UE) 2016/2031 e del regolamento (UE) 2017/625";
- La legge n. 44 del 21/05/2019, conversione in legge, con modificazioni, del Decreto Legge n. 27 del 29/03/2019;
- La legge n. 14 del 2007 "Tutela e valorizzazione del paesaggio degli ulivi monumentali;
- La legge Regionale n° 4 del 29/03/2017 "*Gestione della batteriosi da Xylella fastidiosa nel territorio della Regione Puglia*" (BURP n° 39 del 30/03/2017) e s.m.i.;
- La legge regionale 30 aprile 2019, n. 19 che assegna all'Agenzia Regionale per le attività Irrigue e

Forestali (ARIF) funzioni di supporto all'Osservatorio fitosanitario regionale, in particolare nella lotta alla Xylella;
- Il Decreto del 24 gennaio 2022 del MIPAAF che approva il piano di emergenza nazionale per contrastare la diffusione di *Xylella fastidiosa* in Italia;
- Il Decreto del Ministro delle politiche agricole alimentari e forestali n° 169819 del 13/04/2022 "Caratteristiche, ambiti di competenza, strutture e modalità di riconoscimento dei laboratori che operano nell'ambito della protezione delle piante";
- La D.G.R. n. 1866 del 12/12/2022 con cui la Giunta regionale della Regione Puglia ha approvato il "Piano d'azione per contrastare la diffusione di *Xylella fastidiosa* (Well et al.) in Puglia" biennio 2023-2024 integrata da D.G.R. n. 570 del 26/04/2023;

PREMESSO CHE

- *Xylella fastidiosa* (Wells *et al.*) è un organismo nocivo da quarantena rilevante per l'Unione Europea inserita nell'elenco degli organismi nocivi prioritari di cui all'articolo 6, paragrafo 2, del Reg. (UE) 2016/2031;
- Il Reg. di esecuzione (UE) 2020/1201 della Commissione del 14 agosto 2020 relativo alle misure per prevenire l'introduzione e la diffusione nell'Unione della *Xylella fastidiosa* prevede che l'Autorità competente definisca le aree delimitate nelle quali applicare misure di eradicazione delle piante ed aree delimitate nelle quali applicare, se del caso, misure di contenimento;
- L'Osservatorio fitosanitario della Regione Puglia è l'Autorità fitosanitaria competente ai sensi dell'art. 6 del Decreto legislativo 2 febbraio 2021, n. 19 in materia di controlli ufficiali e delle altre attività ufficiali definite dal Regolamento (UE) 2017/625 del Parlamento Europeo e del Consiglio del 15 marzo 2017;
- L'Osservatorio fitosanitario ha aggiornato le aree delimitate ai sensi dell'art. 4 del Reg. UE 2020/1201 per *Xylella fastidiosa* sottospecie Pauca ST53 (giusta determina dirigenziale n° 127 del 17/11/2022) e le procedure di monitoraggio e campionamento di specie vegetali ai fini dell'identificazione di *Xylella fastidiosa* nella Regione Puglia" (giusta determina dirigenziale n° 31 del 13/05/2022);
- L'Osservatorio fitosanitario, ai sensi dell'art. 63, comma 2, lett. b) del d.lgs. n. 50 del 2016, ha affidato il "Servizio di analisi di laboratorio ufficiali per rilevare la presenza di *Xylella fastidiosa* sul territorio della Regione Puglia" ai seguenti laboratori ufficiali designati dal MIPAAF:
    - CIHEAM - Istituto Agronomico Mediterraneo -Valenzano (BA)- di seguito IAMB;
    - Centro di Ricerca, Sperimentazione e Formazione in Agricoltura "Basile Caramia" Locorotondo (BA)- di seguito CRSFA;
    - Dipartimento di scienze e tecnologie biologiche - Univ. Salento - di seguito UNILE;
    - Dipartimento di Scienze Agrarie, Alimenti Risorse Naturali e Ingegneria - Univ. Foggia - di seguito UNIFG;
    - Dipartimento di scienze del suolo, della pianta e degli alimenti - Univ. Bari- di seguito UNIBA-DISSPA.

DATO ATTO CHE

- L'Osservatorio fitosanitario, con determina dirigenziale n° 127 del 17/11/2022, ha aggiornato le aree delimitate per *Xylella fastidiosa* ai sensi dell'art. 4 del Reg. UE 2020/1201;
- Nell'area delimitata Valle d'Itria, in forza della determina dirigenziale n. 127/2022 e della deliberazione della Giunta della Regione Puglia n. 1866/2022, si applicano solo ed esclusivamente le misure di eradicazione di cui all'art.7 Reg. (UE) 1201/2020 in quanto, le misure di contenimento, si applicano solo nella zona infetta di almeno 5 km dell'area delimitata Salento di cui all'allegato III del Reg. (UE) 1201/2020);
- ai sensi dell'art. 4 Reg. (UE) 1201/2020, rubricato "Definizione di aree delimitate", è previsto, tra l'altro, che qualora la presenza dell'organismo nocivo specificato sia ufficialmente confermata, lo Stato

membro interessato stabilisce senza indugio un'area delimitata, costituita da una zona infetta e da una zona cuscinetto. La zona infetta ha un raggio di almeno 50 m attorno alla pianta che è risultata infetta dall'organismo nocivo specificato. La larghezza della zona cuscinetto è la seguente: a) almeno 2,5 km quando la zona infetta è stabilita ai fini dell'adozione delle misure di eradicazione di cui agli articoli da 7 a 11; b) almeno 5 km quando la zona infetta è stabilita ai fini dell'adozione delle misure di contenimento di cui agli articoli da 12 a 17;

- ai sensi dell'art. 7 Reg. UE 1201/2020, rubricato "Rimozione delle piante", le misure di eradicazione del patogeno comportano la rimozione immediata dalla zona infetta delle:
    a. piante notoriamente infette dall'organismo nocivo specificato,
    b. piante che presentano sintomi indicativi della possibile infezione da parte di tale organismo nocivo o che si sospetta siano infette da tale organismo nocivo,
    c. piante appartenenti alla stessa specie della pianta infetta, indipendentemente dal loro stato sanitario,
    d. piante di specie diverse da quella della pianta infetta che sono risultate infette in altre parti dell'area delimitata, e delle piante specificate, diverse da quelle di cui alle lettere c) e d), che non sono state immediatamente sottoposte a campionamento e ad analisi molecolare e che non sono risultate indenni dall'organismo nocivo specificato;
- ai sensi del successivo art. 9 "Distruzione delle piante", le piante e le parti di piante di cui all'art. 7, paragr. 1, vanno distrutte secondo le modalità ivi stabilite, in modo da garantire che l'organismo nocivo specificato non si diffonda, così come va rimosso o devitalizzato l'apparato radicale di tali piante, con un adeguato trattamento fitosanitario che permetta di evitare nuovi germogli;
- il comma 3 del suddetto art. 7 prevede che, in deroga alle misure di rimozione come da paragrafo 1, lettere b), c) e d), gli Stati membri possano decidere che non sia necessario rimuovere singole piante specificate ufficialmente riconosciute come piante di valore storico, purché siano soddisfatte tutte le condizioni ivi specificate, tra cui: a) le piante specificate interessate siano sottoposte ogni anno a ispezione, campionamento e prove mediante una delle analisi molecolari elencate nell'allegato IV e sia confermato che non sono infette dall'organismo nocivo specificato;
- in forza del Capo V "Misure di contenimento" e, specificamente, dell'art. 12 Reg. (UE) 1201/2020, l'autorità competente dello Stato membro interessato può decidere di applicare le misure di contenimento di cui agli artt. da 13 a 17, anziché misure di eradicazione, in una zona infetta elencata nell'allegato III. Tale allegato, nella parte A "Zona infetta in Italia", comprende solo ed esclusivamente le seguenti aree: 1. La provincia di Lecce. 2. La provincia di Brindisi. 3. I seguenti comuni della provincia di Taranto: Avetrana, Carosino, Crispiano, Faggiano, Fragagnano, Grottaglie, Leporano, Lizzano, Manduria, Martina Franca, Maruggio, Monteiasi, Montemesola, Monteparano, Pulsano, Roccaforzata, San Giorgio Ionico, San Marzano di San Giuseppe, Sava, Statte, Taranto e Torricella. 4. Il seguente comune della provincia di Bari: Locorotondo";
- l'Osservatorio fitosanitario, in quanto Autorità competente, applica le misure di contenimento nell'area di 5 km dal confine tra la zona infetta e la zona cuscinetto dell'area delimitata "Salento";
- ai sensi del comma 2 dell'art. 13 del Reg. (UE) 1201/2020, nella zona infetta elencata nell'allegato III, in deroga al paragrafo 1, lo Stato membro interessato può decidere, per scopi scientifici, di non rimuovere le piante risultate infette dall'organismo nocivo specificato nei siti di piante che presentino particolare valore culturale e sociale di cui all'articolo 15, paragr. 2. lettera b). In altri termini gli ulivi infetti anche se monumentali siti nell'area di 5 km dal confine tra la zona infetta e la zona cuscinetto in cui si applicano misure di contenimento, non possono giovarsi in alcun modo della deroga sopra descritta, né tantomeno possono giovarsi dell'applicazione di rimedi alternativi all'estirpazione.

RITENUTO PERTANTO

- che nell'agro del comune di Monopoli non si possano applicare le misure di contenimento di cui al Capo V del Reg. (UE) 1201/2020, perché esso non è compreso nella zona infetta di cui all'allegato III del Reg.

(UE) 1201/2020;

- che nell'agro del comune di Monopoli si debbano applicare solo ed esclusivamente le misure di eradicazione di cui al Capo IV del richiamato Reg. (UE) 1201/2020 così come riportato nell'Ordinanza n. 220/2023 del Tribunale Amministrativo Regionale per la Puglia Bari sul ricorso numero di registro generale 523 del 2023 secondo cui nell'area delimitata "Valle D'Itria" si applicano le inderogabili misure di eradicazione ex art.7 reg. UE n.1201/2020 e gli ulivi infetti devono essere inderogabilmente abbattuti anche se riconosciuti ufficialmente monumentali;
- che nell'agro del comune di Monopoli non sia applicabile il comma 7 bis, art. 8, della legge regionale n. 4/2017, come modificato dalla legge regionale n. 45 del 30/11/2021 art.5, co. 1, lett. c), in quanto in contrasto con la normativa europea vigente. Il richiamato comma 7 bis, art. 8, della legge regionale n. 4/2017, infatti, prevede che i proprietari di olivi monumentali di cui all'articolo 2 della l.r. 14/2007, risultati infetti da *Xylella fastidiosa*, possano essere autorizzati dall'Osservatorio fitosanitario regionale a non procedere all'estirpazione e ad adottare misure fitosanitarie alternative consistenti nella capitozzatura delle branche principali e nell'innesto di cultivar resistenti soltanto laddove sia consentito dalla normativa vigente; ne consegue che la suddetta disposizione è applicabile solo in quella parte della Piana degli ulivi collocata nell'area delimitata "Salento", ossia quella di cui all'allegato III del Reg. UE 1201/2020, al di fuori dell'area di 5 km in cui si applicano misure di contenimento. Tale possibilità non è contemplata per il restante territorio regionale e per le altre aree delimitate dove si applica inderogabilmente l'art. 7 oppure l'art. 13 del Reg. (UE) 1201/2020.

TENUTO CONTO CHE

- I laboratori designati UNIFG e CRSFA, hanno comunicato i risultati delle analisi molecolari per *Xylella fastidiosa* eseguite su campioni vegetali prelevati da ARIF, con i seguenti rapporti di prova, pubblicati sul sito istituzionale www.emergenzaxylella.it e riportati nell'allegato 1/B:
    - Rapporto di prova 48/2023POS UNIFG del 30/08/2023 relativo a n°2 (due) piante infette di olivo di cui 1 (una) sita in agro di Monopoli (BA);
    - Rapporto di prova 1579/Ldf/2023 CRSFA del 18/09/2023 relativo a n°1 (una) pianta infetta di olivo sita in agro di Monopoli (BA);
    - Rapporto di prova 51/2023POS UNIFG del 11/09/2023 relativo a n°3 (tre) piante infette di olivo di cui 1 (una) sita in agro di Monopoli (BA);
- Innova Puglia spa, sulla base delle coordinate geografiche rilevate da ARIF, ha fornito all'Osservatorio fitosanitario le informazioni catastali dei terreni sulle quali insistono le piante infette di che trattasi e le particelle che rientrano nel raggio di 50 m attorno alle piante infette rappresentate nell'allegato 1/A del presente provvedimento, ed i relativi proprietari riportati nell'allegato 1/D, che formano parte integrante e sostanziale del presente provvedimento;
- Le piante infette ricadono in Area Delimitata Valle D'Itria - Zona infetta in cui si applicano le misure di eradicazione di cui al comma 1 dell'art. 7 del Reg. (UE) 2020/1201.

PRESO ATTO

Dei seguenti provvedimenti giudiziari che hanno confermato la legittimità dei provvedimenti amministrativi adottati dall'Osservatorio fitosanitario, in applicazione della normativa fitosanitaria europea, nazionale e regionale:

- sentenza n° 78/2022 del Tribunale Amministrativo Regionale per la Puglia Bari sul ricorso numero di registro generale 694 del 2021;
- sentenza n° 000514/2023 del 21/03/2023 emessa dal Tribunale Amministrativo Regionale per la Puglia – Bari sul ricorso numero di registro generale 176 del 2023;
- sentenza n. 388/2022 del 16/03/2022 emessa dal Tribunale Amministrativo Regionale per la Puglia –

Bari sul ricorso numero di registro generale 1046 del 2017;
- ordinanza n. 191/2023 del Tribunale Amministrativo Regionale per la Puglia Bari sul ricorso numero di registro generale 313 del 2023;
- ordinanza n. 193/2023 del Tribunale Amministrativo Regionale per la Puglia Bari sul ricorso numero di registro generale 314 del 2023;
- ordinanza n. 125/2023 del Tribunale Amministrativo Regionale per la Puglia Bari sul ricorso numero di registro generale 325 del 2023;
- ordinanza n. 173/2023 del Tribunale Amministrativo Regionale per la Puglia Bari sul ricorso numero di registro generale 440 del 2023;
- ordinanza n. 192/2023 del Tribunale Amministrativo Regionale per la Puglia Bari sul ricorso numero di registro generale 455 del 2023;
- ordinanza n. 220/2023 del Tribunale Amministrativo Regionale per la Puglia Bari sul ricorso numero di registro generale 523 del 2023;
- ordinanza n. 194/2023 del Tribunale Amministrativo Regionale per la Puglia Bari sul ricorso numero di registro generale 533 del 2023.

VISTE

- La sentenza della Corte di Giustizia dell'Unione Europea n. 78/2016, secondo cui le misure di contrasto sono di interesse dell'intera Unione europea, quindi compatibili con i principi di precauzione, prevenzione, proporzionalità e adeguatezza e sono previste e legittimate dalla Commissione europea allo scopo di bilanciare i diversi interessi in gioco;
- la sentenza della Corte di Giustizia dell'Unione Europea del 05/09/2019, secondo cui l'Autorità competente della gestione dell'emergenza fitosanitaria deve procedere con immediatezza all'attuazione delle misure fitosanitarie prescritte.

RICHIAMATI

- Il comma 3 dell'art. 1 del D.lgs. 19 del 02/02/2021 dispone che la protezione delle piante rientra nella materia della profilassi internazionale di cui all'articolo 117, comma secondo, lettera q) della Costituzione della Repubblica italiana;
- Il comma 3 dell'art. 6 del D.lgs. 19/2021 dispone che i Servizi fitosanitari regionali applicano nel territorio di competenza, tra l'altro, le misure ufficiali ritenute necessarie, ivi compresa la distruzione di vegetali e prodotti vegetali ritenuti contaminati o sospetti tali, nonché degli altri oggetti che possano essere veicolo di diffusione di organismi nocivi ai vegetali;
- Il comma 1 dell'art. 33 del D.lgs. 19/2021 dispone che le misure fitosanitarie ufficiali di protezione delle piante, ivi compresa la distruzione delle piante contaminate, anche monumentali, disposte da provvedimenti o ordinanze fitosanitarie che le regolamentano, sono attuate in deroga a ogni disposizione vigente, comprese quelle di natura vincolistica, nei limiti e secondo i criteri indicati nei medesimi provvedimenti o ordinanze fitosanitarie;
- Il comma 2 dell'art. 33 del D.lgs. 19/2021 dispone che, effettuate le forme di pubblicità previste dalla normativa vigente, gli ispettori o gli agenti fitosanitari e il personale di supporto muniti di autorizzazione del Servizio fitosanitario competente per territorio, nell'esercizio delle loro attribuzioni, accedono ai fondi nei quali sono presenti piante infettate dagli organismi nocivi, al fine di attuare le misure fitosanitarie. A tale scopo, qualora i proprietari si oppongano all'intervento, i Servizi fitosanitari competenti per territorio possono chiedere al Prefetto l'ausilio della forza pubblica;
- L'art. 21 bis della legge 7 agosto 1990, n. 241 prevede che il provvedimento limitativo della sfera giuridica dei privati acquista efficacia nei confronti di ciascun destinatario con la comunicazione allo stesso effettuata anche nelle forme stabilite per la notifica agli irreperibili nei casi previsti dal codice di procedura civile. Qualora per il numero dei destinatari la comunicazione personale non sia possibile

o risulti particolarmente gravosa, l'amministrazione provvede mediante forme di pubblicità idonee di volta in volta stabilite dall'amministrazione medesima;

- Il comma 1 dell'art. 33 del D.lgs. 19/2021 dispone che in un'area delimitata, la rimozione di piante monumentali o di interesse storico nelle quali non sia stata accertata la presenza dell'organismo nocivo, può essere disposta, caso per caso, dall'autorità fitosanitaria competente, previa autorizzazione paesaggistica di cui all'articolo 146 del decreto legislativo 22 gennaio 2004, n. 42, da rilasciare entro quarantacinque giorni e comunque nel rispetto degli obblighi derivanti dal diritto dell'Unione Europea;
- Il comma 2 dell'art. 33 del D.lgs. 19/2021 dispone che, qualora ricorrano i presupposti di cui all'articolo 21 -bis della legge 7 agosto 1990, n. 241, la comunicazione dei provvedimenti o delle ordinanze fitosanitarie che dispongono le misure fitosanitarie, è effettuata secondo le modalità e i termini stabiliti dal Servizio fitosanitario centrale ovvero dal Servizio fitosanitario regionale competente per territorio;
- Il paragrafo 4.6 del "Piano d'azione per contrastare la diffusione di *Xylella fastidiosa* (Well et al.) in Puglia" biennio 2023-2024" approvato con DGR n. 1866/2022, prevede che i provvedimenti siano notificati al proprietario attraverso la pubblicazione, per 7 giorni, nell'albo pretorio del Comune di competenza;
- Gli articoli 500 e 650 del codice di procedura penale, secondo cui la mancata estirpazione può essere motivo di diffusione di malattia delle piante, pericolosa per l'economia rurale.

RITENUTO DI

- Dovere applicare con immediatezza le misure di eradicazione per le 3 piante infette di cui ai rapporti di prova 48/2023POS UNIFG del 30/08/2023, 1579/Ldf/2023 CRSFA del 18/09/2023 e 51/2023POS UNIFG del 11/09/2023, elencate nell'allegato 1/D al presente provvedimento, in quanto non sostituibili con altra misura fitosanitaria meno drastica al fine di contenere la diffusione della malattia sul territorio;
- dovere segnalare alla Sezione Autorizzazioni Ambientali gli ulivi con caratteristiche di monumentalità siti nell'area di 50 m attorno alle piante infette e risultati indenni alle analisi di laboratorio per un eventuale riconoscimento dalla Commissione tecnica alberi monumentali;
- dovere attivare la richiesta dell'autorizzazione paesaggistica di cui all'articolo 146 del decreto legislativo 22 gennaio 2004, n. 42, esclusivamente per gli ulivi riconosciuti ufficialmente monumentali e risultati non infetti alle analisi di laboratorio, ricadenti nell'area di 50 m attorno alle piante infette;
- dovere adempiere agli obblighi di pubblicità del presente provvedimento mediante affissione per 7 giorni nell'albo pretorio del Comune in cui ricadono le piante da estirpare tenuto conto dell'irreperibilità di alcuni destinatari e della gravosità per l'amministrazione di notificare i provvedimenti ai singoli beneficiari;
- dichiarare il presente provvedimento immediatamente esecutivo per contrastare la diffusione ulteriore della malattia.

VERIFICA AI SENSI DEI D. Lgs 196/03 e del Reg. (UE) n. 679/2016
Garanzie alla riservatezza

La pubblicazione dell'atto sul BURP, nonché la pubblicazione all'Albo pretorio on-line o sul sito istituzionale, salve le garanzie previste dalla legge 241/1990 in tema di accesso ai documenti amministrativi, avviene nel rispetto della tutela della riservatezza dei cittadini secondo quanto disposto dal Regolamento UE n. 679/2016 in materia di protezione dei dati personali, nonché dal D. Lgs. 196/2003 ss.mm.ii., come modificato dal d.lgs. 101/2018 e dal vigente Regolamento regionale 5/2006 per il trattamento dei dati sensibili e giudiziari, in quanto applicabile.

Ai fini della pubblicità legale, il presente provvedimento è stato redatto in modo da evitare la diffusione di dati personali identificativi non necessari ovvero il riferimento alle particolari categorie di dati previste dagli articoli 9 e 10 del Regolamento UE innanzi richiamato; qualora detti dati fossero essenziali per l'adozione dell'atto, essi sono trasferiti in documenti separati esplicitamente richiamati.

ADEMPIMENTI CONTABILI AI SENSI DEL D.lgs. n. 118/2011 e ss.mm.ii.

Il presente provvedimento non comporta alcun mutamento qualitativo o quantitativo di entrata o di spesa né a carico del bilancio regionale né a carico degli enti per i cui debiti i creditori potrebbero rivalersi sulla Regione ed è escluso ogni ulteriore onere aggiuntivo rispetto a quelli già autorizzati a valere sullo stanziamento previsto dal bilancio regionale.

DETERMINA

Di prendere atto di quanto espresso in narrativa, che costituisce parte integrante e sostanziale del presente atto e che qui si intende integralmente riportato.

1. Prescrivere nell'agro di Monopoli esclusivamente le misure di eradicazione, in quanto esso non è incluso nell'area delimitata "Salento" e, come tale, pur trovandosi nella *Piana degli Ulivi*, non è soggetto all'applicazione né delle misure di contenimento ex art. 13 Reg. UE 1201/20202, né dell'art.8, comma 7 bis, LR n. 4/2017 e smi.;
2. dare atto che le piante infette e la zona infetta stabilita ai sensi del comma 2 dell'art. 4 del Reg. UE 2020/1201 in agro di Monopoli (BA), sono evidenziati nelle ortofoto di cui all'allegato 1/A, parte integrante e sostanziale del presente provvedimento;
3. prescrivere, ai sensi della lettera a), comma 1 dell'art. 7 del Reg. UE 2020/1201, ai proprietari/conduttori delle particelle di terreno in cui ricadono le piante infette e ai proprietari/conduttori i cui terreni rientrano in tutto o in parte nella zona infetta di 50 m attorno a ciascuna pianta infetta indicati nell'allegato 1/D del presente provvedimento per formarne parte integrante e sostanziale:
    a. l'estirpazione di n° 3 piante di olivo risultate infette da *Xylella fastidiosa;*
    b. l'estirpazione di tutte le piante che presentino sintomi indicativi della possibile infezione da parte di tale organismo nocivo o che si sospetta siano infette da tale organismo nocivo;
    c. l'estirpazione di tutte le piante appartenenti alla stessa specie delle piante infette, indipendentemente dal loro stato sanitario;
    d. l'estirpazione di tutte le piante di specie diverse da quella delle piante infette risultate infette in altre parti dell'area delimitata;
    e. l'estirpazione di tutte le piante specificate, diverse da quelle di cui alle lettere b) e c), che non siano state immediatamente sottoposte a campionamento e ad analisi molecolare e che non siano risultate indenni dall'organismo nocivo specificato;
4. stabilire che nell'applicazione delle misure di eradicazione non si procede all'estirpazione di: agrumi, pesco, albicocco, susino, qualora presenti nei 50 m attorno alle piante infette, in quanto specie non suscettibili alla *Xylella fastidiosa* sottospecie Pauca genotipo ST53;
5. stabilire che per gli ulivi riconosciuti ufficialmente monumentali ricadenti nell'area di 50 m attorno alle piante infette e non risultati infetti, si procederà all'applicazione del comma 1 dell'art. 33 del D.lgs. 19/2021;
6. stabilire che la tempistica da rispettare per l'estirpazione delle piante è la seguente:
    - Il presente provvedimento è notificato ai proprietari/conduttori attraverso la pubblicazione all'albo pretorio per 7 gg consecutivi e alla loro PEC qualora presente;
    - Il provvedimento è notificato con PEC ad ARIF per gli adempimenti conseguenti ed è pubblicato su:
        - Bollettino Ufficiale della Regione Puglia
        - Portale www.emergenzaxylella.it
        - Sezione "Amministrazione trasparente", sotto sezione "Provvedimenti dirigenti amministrativi" del sito www.regione.puglia.it
    - il proprietario comunica, durante il tempo di pubblicazione dell'atto e comunque entro massimo 3 giorni dal termine del periodo di pubblicazione, all'Osservatorio (c.cavallo@regione.puglia.it – fra.palmisano@regione.puglia.it) e all'ARIF (protocollo@pec.arifpuglia.it) se intende estirpare volontariamente le piante oppure se intende avvalersi di ARIF, utilizzando il modello di cui all'allegato 1/C, parte integrante e sostanziale del

presente provvedimento, scaricabile anche dal sito www.emergenzaxylella.it;

- nei casi di estirpazione su base volontaria il proprietario deve procedere all'estirpazione entro massimo 10 giorni dalla sua comunicazione e deve concordare con il Responsabile della P.O. Attività fitosanitarie Prov. BR (c.cavallo@regione.puglia.it), la tempistica di esecuzione;
- nei casi di estirpazioni eseguite da ARIF, quest'ultima deve procedere entro massimo 10 giorni successivi alla comunicazione del proprietario;
- se il proprietario, decorsi 3 giorni dal termine del periodo di pubblicazione, non invia alcuna comunicazione, ARIF procede alla rimozione delle piante entro massimo 10 giorni successivi;
- nei casi di rifiuto da parte del proprietario di dare esecuzione alle misure fitosanitarie di cui al presente provvedimento, l'ARIF provvede alla rimozione forzosa delle piante, informando il Prefetto e le Forze dell'Ordine e addebitando gli oneri di estirpazione al proprietario. L'Osservatorio provvede alla contestazione della violazione amministrativa per mancata esecuzione delle prescrizioni fitosanitarie ai sensi del D.lgs 19/2021;
- le operazioni di estirpazione volontaria da parte del proprietario sono controllate da Ispettori/agenti dell'Osservatorio. Le operazioni di estirpazione eseguite da ARIF sono controllate da 2 assistenti fitosanitari ARIF.

7. stabilire che i proprietari/conduttori o ARIF, devono procedere all'estirpazione delle piante infette e delle piante ricadenti nei 50 m di cui al punto 3, con la seguente modalità:
    - effettuare nell'area interessata, prima dell'estirpazione, il trattamento fitosanitario contro i vettori dell'organismo specificato ai sensi del comma 1 dell'art. 14 del Reg. Ue 2020/1201, utilizzando prodotti autorizzati su olivo contro il *Philaenus spumarius*;
    - estirpare le piante infette e le piante ricadenti nei 50 m di cui al punto 2, con mezzi meccanici, ad eccezione degli olivi monumentali risultati non infetti, nelle more del rilascio dell'autorizzazione paesaggistica;
    - distruggere in loco tutta la parte frondosa dell'albero, separata dal tronco, mediante trinciatura o bruciatura se consentito dalla legge e dai relativi regolamenti comunali;
    - lasciare nella disponibilità del proprietario/conduttore la parte legnosa delle piante estirpate, opportunamente depezzata;
    - comunicare alla Soprintendenza eventuali ritrovamenti fortuiti di interesse archeologico;
8. stabilire che le operazioni di estirpazione e distruzione devono essere presidiate da un Ispettore fitosanitario/Agente/Assistente fitosanitario che deve:
    - essere di ausilio per determinare le piante oggetto del presente provvedimento;
    - verificare la correttezza delle operazioni di estirpazione e distruzione delle piante;
    - provvedere alla redazione di apposito verbale che è atto propedeutico e indispensabile per il riconoscimento del contributo;
9. stabilire che a seguito di accertato impedimento all'estirpazione volontaria o tramite ARIF, a causa di intervento di terze persone (documentato e verbalizzato ai sensi degli art. 46, 47 del DPR 445/2000 e dell'art. 76 per dichiarazioni mendaci), l'Ispettore fitosanitario o ARIF, richiede al Prefetto, ai sensi dell'art. 33 c. 2 del D. Lgs. n. 19 del 02/02/2021, l'ausilio della forza pubblica nelle operazioni di estirpazione delle piante infette e delle piante ricadenti nei 50 m;
10. stabilire che, qualora il proprietario/conduttore non proceda al concreto avvio delle attività di estirpazione delle piante infette e delle piante ricadenti nei 50 m entro massimo 10 giorni dall'avvenuta notifica, la Sezione Osservatorio fitosanitario disporrà l'abbattimento coatto delle suddette piante, per il tramite dell'ARIF, denunciando la circostanza alla Procura della Repubblica competente ai sensi degli artt. 500 e 650 c.p., all'applicazione della sanzione amministrativa di cui al comma 13 dell'art. 55 del D. Lgs. 19/2021, a non riconoscere alcun contributo a qualunque titolo per l'abbattimento delle piante.
11. stabilire che, in caso di estirpazione delle piante infette e delle piante ricadenti nei 50 m, per le motivazioni espresse in narrativa, potrà essere riconosciuto per ogni albero estirpato, il contributo previsto dal regime di aiuto di cui alla DGR n° 2164 del 22/12/2021. Il proprietario comunica all'ARIF

e, per conoscenza, alla Sezione Osservatorio fitosanitario, il codice fiscale ed i riferimenti bancari ove effettuare (qualora ammissibile) il relativo bonifico (come da allegato 1/C parte integrante del presente atto, scaricabile anche dal sito www.emergenzaxylella.it), a mezzo pec: protocollo@pec.arifpuglia.it.

12. dichiarare il presente provvedimento immediatamente esecutivo in quanto le misure di eradicazione di cui al presente provvedimento devono essere applicate con immediatezza ai sensi del comma 1 dell'art. 13 del Reg. (UE) 2020/1201.
13. trasmettere il presente atto con unica PEC:
    - al Comune di Monopoli (BA) affinché provveda con urgenza dalla data di invio del presente atto all'affissione all'Albo Pretorio della presente determinazione per la durata di 7 (sette) giorni naturali e consecutivi. Tale affissione, ai sensi dell'art. 21 bis L. 241/1990 e s.m.i., decorso il settimo giorno dalla data di pubblicazione assume valore di notifica ai proprietari/conduttori interessati alle estirpazioni;
    - all'ARIF per le attività di competenza in base alla L.R. 19/2019, alla D.G.R. 343/2022 e al Decreto Legge 27/2019 convertito con L. 44/2019;
    - al Sig. Prefetto di Bari affinché ai sensi dell'art. 33 del D.lgs 19/2021 su richiesta dell'Osservatorio/ARIF ove di necessità, disponga l'ausilio della forza pubblica nelle operazioni di estirpazione.

Il presente atto, redatto unicamente con mezzi informatici e firmato digitalmente:

- è composto da n 13 (tredici) facciate e dall'Allegato 1 (composto da 1/A-1/B- 1/C-1/D) costituito da n° 15 (quindici) facciate, sarà conservato e custodito, ai sensi delle Linee Guida del Segretario generale della Giunta Regionale e del Segretario Generale del Presidente, prot. n. AOO_022/652 del 31.3.2020, nei sistemi di archiviazione digitale dell'Amministrazione Regionale;
- sarà reso pubblico, ai sensi dell'art. 20 comma 3 del Decreto del Presidente della Giunta regionale n. 22/2021, mediante affissione per 10 giorni lavorativi a decorrere dalla data della sua adozione, all'Albo telematico della Regione Puglia;
- sarà disponibile nel sito ufficiale della Regione Puglia www.regione.puglia.it - Sezione Amministrazione Trasparente;
- sarà inviato telematicamente ed in formato digitale al Segretario Generale della Giunta Regionale e all'Assessore all'Agricoltura.

Avverso la presente determinazione, ai sensi dell'art. 3 comma 4° della L. 241/90 e s.m.i. si può proporre, nei termini di legge dalla notifica dell'atto, ricorso giurisdizionale amministrativo o, in alternativa, ricorso straordinario (ex D.P.R. 1199/1971).

Il presente Provvedimento è direttamente esecutivo.

Firmato digitalmente da:

Istruttore Proposta
Francesco Palmisano

Il Dirigente della Sezione Osservatorio Fitosanitario
Salvatore Infantino

REGIONE PUGLIA

DIPARTIMENTO AGRICOLTURA SVILUPPO RURALE E AMBIENTALE
SEZIONE OSSERVATORIO FITOSANITARIO

ALLEGATO 1

REGIONE PUGLIA

DIPARTIMENTO AGRICOLTURA SVILUPPO RURALE E AMBIENTALE
SEZIONE OSSERVATORIO FITOSANITARIO

ALLEGATO 1/A

Costituito da n° 3 (tre) ortofoto

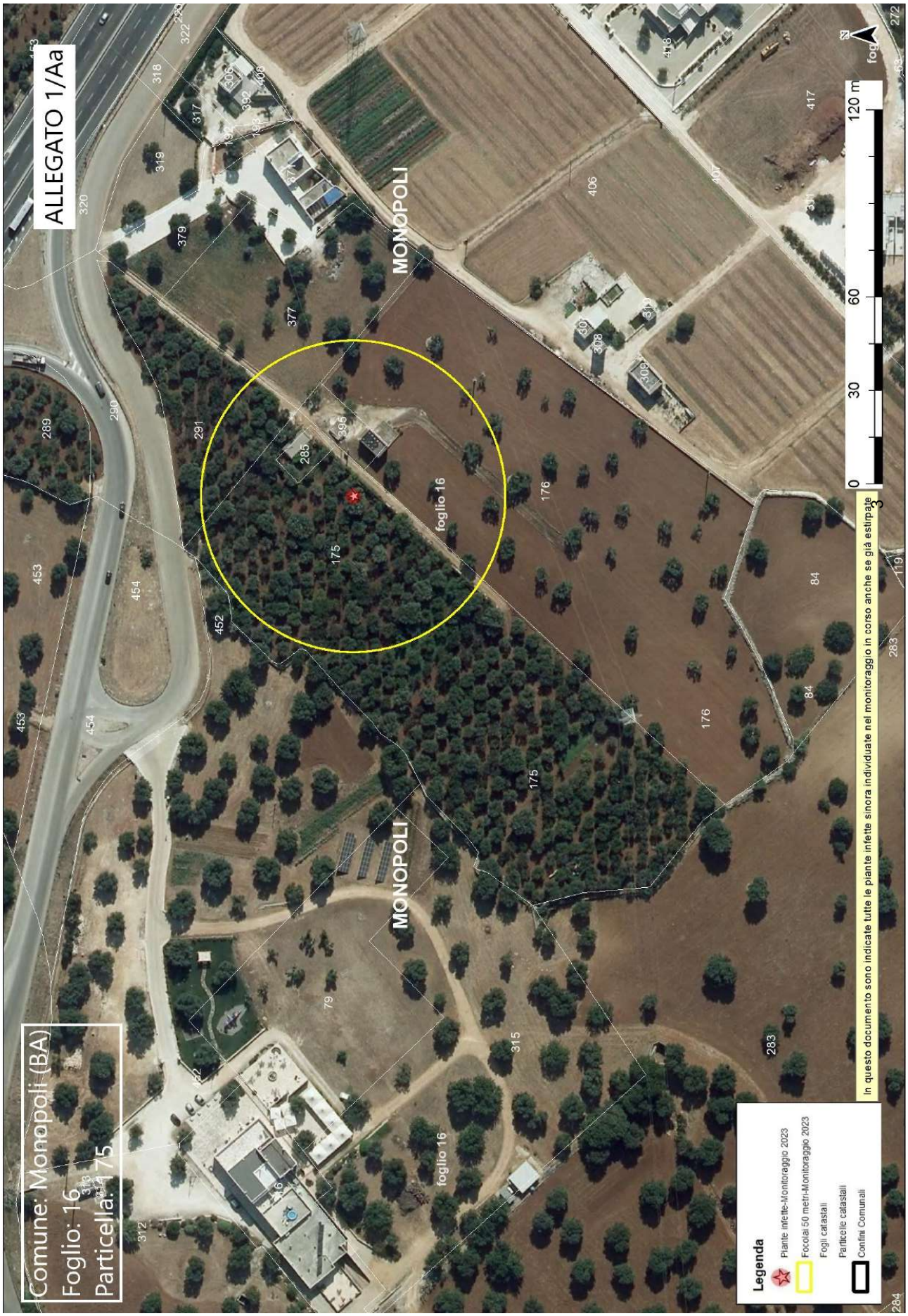
ALLEGATO 1/Aa
Comune: Monopoli (BA)
Foglio: 16
Particella: 175
MONOPOLI
foglio 16
MONOPOLI
foglio 16
0
30
60
120 m
in questo documento sono indicate tutte le piante infette sinora individuate nel monitoraggio in corso anche se già estirpate
Legenda
Piante infette-Monitoraggio 2023
Focolai 50 metri-Monitoraggio 2023
Fogli catastali
Particelle catastali
Confini Comunali

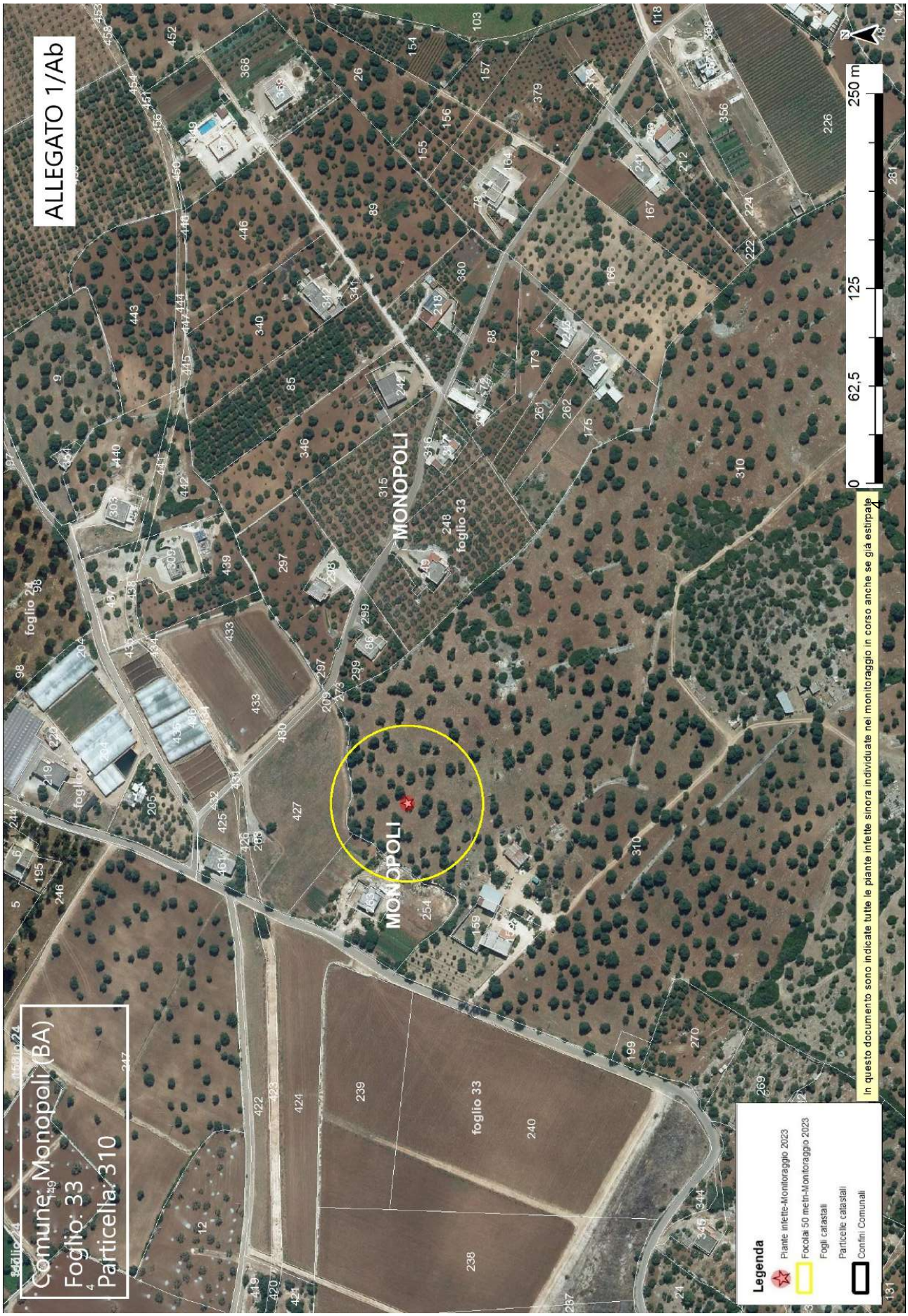
ALLEGATO 1/Ab
Comune: Monopoli (BA)
Foglio: 33
Particella: 310
MONOPOLI
MONOPOLI
foglio 33
foglio 33
foglio 24
0
62,5
125
250 m
In questo documento sono indicate tutte le piante infette sinora individuate nel monitoraggio in corso anche se già estirpate
Legenda
Piante infette-Monitoraggio 2023
Focolai 50 metri-Monitoraggio 2023
Fogli catastali
Particelle catastali
Confini Comunali

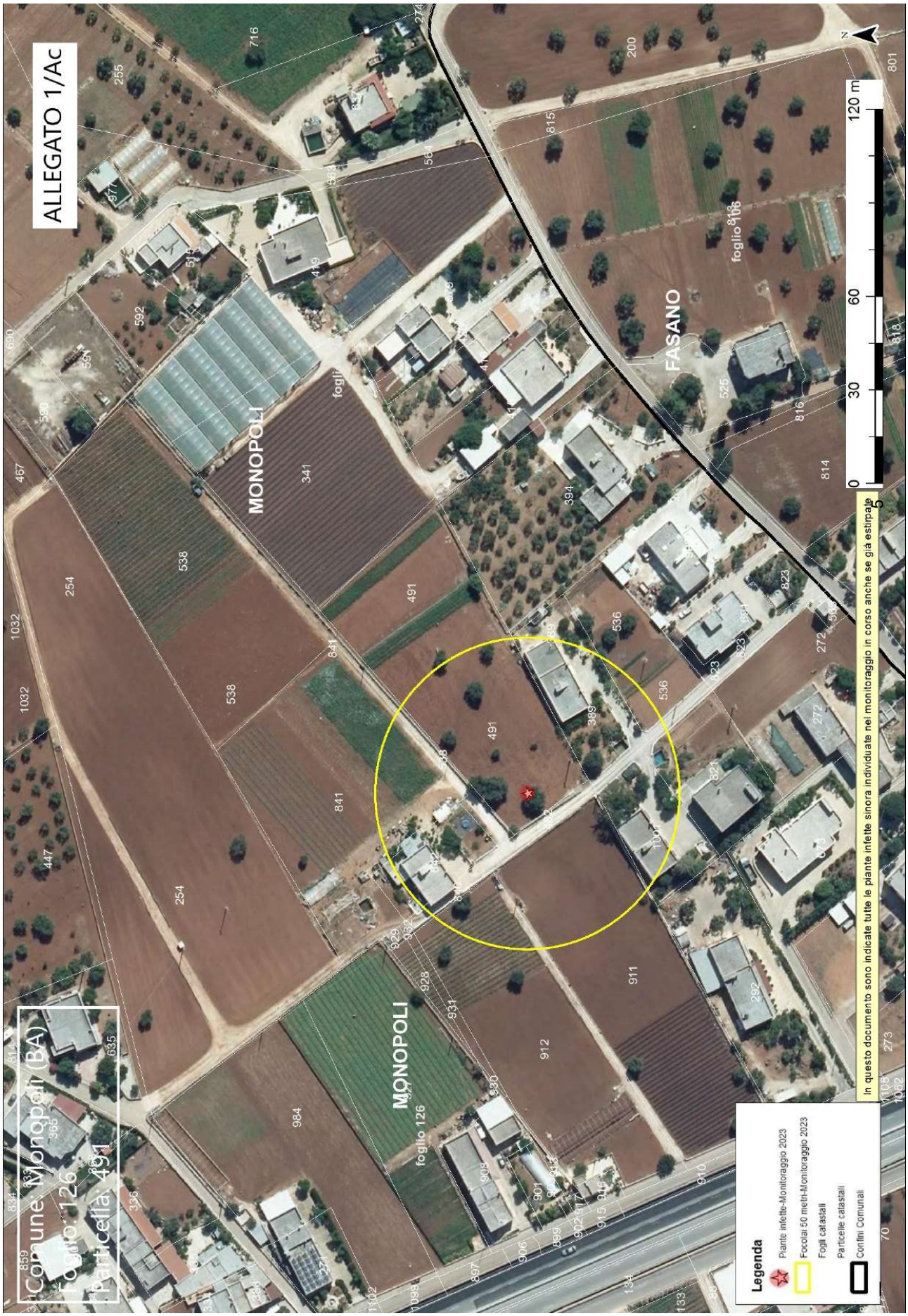
ALLEGATO 1/Ac
Comune: Monopoli (BA)
Foglio: 126
Particella: 491
MONOPOLI
FASANO
foglio 126
foglio 106
0 30 60 120 m
In questo documento sono indicate tutte le piante infette sinora individuate nel monitoraggio in corso anche se già estirpate
Legenda
Piante infette-Monitoraggio 2023
Focolai 50 metri-Monitoraggio 2023
Fogli catastali
Particelle catastali
Confini Comunali

ALLEGATO 1/B

Dipartimento di Scienze Agrarie, Alimenti Risorse Naturali e Ingegneria (DAFNE)

Rapporto di Prova n. 48_POSITIVI/ UNIFG
Foggia, 30/08/2023

Al Dirigente Responsabile del Servizio Fitosanitario
Regione Puglia
Lungomare N. Sauro, 45/46
70121 BARI

Oggetto: trasmissione esito saggi diagnostici molecolari su campioni Pool e singoli per *Xylella fastidiosa*.

Si allega alla presente elenco campioni analizzati con protocollo "Harper et al. (2010)" consegnati in data 22 e 24 Agosto 2023 risultati **POSITIVI**.

Restando a disposizione per ulteriori dettagli, si porgono cordiali saluti.

IL RESPONSABILE SCIENTIFICO

Laboratorio Patologia Vegetale e Diagnostica

Prof.ssa Antonia Carlucci

ANTONIA CARLUCCI 30.08.2023 08:14:04 UTC

LABORATORIO DI PATOLOGIA VEGETALE E DIAGNOSTICA Dipartimento DAFNE - Università degli Studi di Foggia

RAPPORTO DI PROVA N° 48 DEL 30/08/2023

Id	Data rilevamento	Specie	Latitudine	Longitudine	Comune	ESITO ANALISI - PCR in tempo reale sulla base di Harper et al., 2010	Data saggio
1587981	24/08/2023	Olivo (Olea europaea)	40,94545899	17,27058252	Monopoli	**Positivo**	28/08/2023
1585518	22/08/2023	Olivo (Olea europaea)	40,86406511	17,34981684	Fasano	**Positivo**	24/08/2023

Centro di Ricerca
Sperimentazione e Formazione
in Agricoltura "Basile Caramia"
SERVIZI
Settore Laboratorio di Diagnosi Fitopatologica

Prot.1579/Ldf/2023

Locorotondo, 18 settembre 2023

Al Dirigente Responsabile del Servizio Fitosanitario
Regione Puglia
Lungomare N. Sauro, 45/46
70121 Bari

Oggetto: trasmissione esito saggi di primo livello campioni POSITIVI area DELIMITATA VALLE D'ITRIA- ZONA INFETTA.

Con riferimento ai saggi di primo livello relativi all'accertamento della presenza di *Xylella fastidiosa*, mediante tecnica molecolare (EPPO PM 7/24 rev 4 2019 Annex 3+5), in allegato si trasmettono i risultati per i campioni consegnati al laboratorio il 11 settembre 2023.
Si precisa che il documento redatto e gestito dalla Regione Puglia è stato compilato dal referente del CRSFA delle analisi per *Xylella fastidiosa* nell'ambito dell'attività di monitoraggio della Regione Puglia del CRSFA, come richiesto dallo stesso ente e riporta i dati riferiti ai soli campioni dell'area INFETTA risultati positivi all'analisi. Gli stessi dati sono parte di quelli presenti nel rapporto di prova prot. n.1578 del 18-09-2023.

Referente analisi per *Xylella fastidiosa*
Nell'ambito dell'attività di monitoraggio della Regione Puglia
Dott.ssa Maria Rosaria SILLETTI

IL DIRETTORE
Prof. Franco NIGRO

IL PRESIDENTE
Rag. Michele LISI

LABORATORIO CRSFA							
RAPPORTO DI PROVA N° PROT. 1579 DEL 18-09-2023							
ID CAMPIONE	DATA RILIEVO	SPECIE	COMUNE	Latitudine	Longitudine	ESITO ANALISI - PCR in tempo reale sulla base di Harper et al., 2010	DATA ANALISI
1600670	11/09/2023	Olivo (Olea europaea)	Monopoli	40,93509329	17,25487194	POSITIVO	15/09/2023

DOCUMENTO REDATTO E GESTITO DALLA REGIONE PUGLIA
COMPILATO DAL PERSONALE DEL LABORATORIO DI DIAGNOSI FITOPATOLOGICA DEL CRSFA E, COME RICHIESTO DALLO STESSO ENTE, RIPORTANTE I DATI RIFERITI AI SOLI CAMPIONI DELLA ZONA DELIMITATA VALLE D'ITRIA- INFETTA RISULTATI POSITIVI ALL'ANALISI (GLI STESSI DATI SONO PARTE DI QUELLI PRESENTI NEL RAPPORTO DI PROVA PROT. N. 1578 del 18-09-2022

Dipartimento di Scienze Agrarie, Alimenti Risorse Naturali e Ingegneria (DAFNE)

Rapporto di Prova n. 51_POSITIVI/ UNIFG
Foggia, 11/09/2023

Al Dirigente Responsabile del Servizio Fitosanitario
Regione Puglia
Lungomare N. Sauro, 45/46
70121 BARI

Oggetto: trasmissione esito saggi diagnostici molecolari su campioni Pool e singoli per *Xylella fastidiosa*.

Si allega alla presente elenco campioni analizzati con protocollo "Harper et al. (2010)" consegnati il 04 Settembre 2023 risultati **POSITIVI**.

Restando a disposizione per ulteriori dettagli, si porgono cordiali saluti.

IL RESPONSABILE SCIENTIFICO

Laboratorio Patologia Vegetale e Diagnostica

Prof.ssa Antonia Carlucci

ANTONIA CARLUCCI
11.09.2023
14:18:20 UTC

LABORATORIO DI PATOLOGIA VEGETALE E DIAGNOSTICA Dipartimento DAFNE - Università degli Studi di Foggia

RAPPORTO DI PROVA N° 51 DEL 11/09/2023

Id	Data rilevamento	Specie	Latitudine	Longitudine	Comune	PCR in tempo reale sulla base di Harper et al.,	Data saggio
1595151	04/09/2023	Olivo (Olea europaea)	40,84322117	17,35513166	Fasano	**Positivo**	11/09/2023
1596060	04/09/2023	Olivo (Olea europaea)	40,8629413	17,35504568	Fasano	**Positivo**	11/09/2023
1595637	04/09/2023	Olivo (Olea europaea)	40,86998081	17,34547555	Monopoli	**Positivo**	11/09/2023

ALLEGATO 1/C

ARIF
VIA DELLE MAGNOLIE, 6 -70026 MODUGNO
protocollo@pec.arifpuglia.it

REGIONE PUGLIA
SEZIONE OSSERVATORIO FITOSANITARIO
c.cavallo@regione.puglia.it
fra.palmisano@regione.puglia.it

OGGETTO: Anno 2023 – DDS N. …… DEL …….. COMUNICAZIONE ESTIRPAZIONE PIANTE.

Con la presente il/la sottoscritto/a ……., nato/a a …… il ……..Codice Fiscale…….. in qualità di …… (specificare se diverso dall'intestatario indicato nella DDS di cui all'oggetto, in tal caso allegare relativa documentazione probatoria), dichiara **di procedere all'estirpazione** delle piante di cui alla DDS in oggetto:

☐ **tramite ARIF**

☐ **a proprie cure e spese (abbattimento volontario**)

In caso di **abbattimento volontario**, rispetta ed accetta quanto prescritto nell'atto in oggetto e pertanto si comunica:

- Per l'abbattimento si propone all'Ispettore Fitosanitario la data del _____;
- Per le comunicazioni sulle operazioni di estirpazione l'Ispettore Fitosanitario potrà contattare il seguente numero telefonico _____(*necessario per definire gli accordi operativi di campo*).
- la presente espressione di volontà è irrevocabile, consapevole che si deve procedere con immediatezza all'estirpazione della/e pianta/e infette e che simile circostanza è perseguibile ai sensi degli artt. 650 e 500 del c.p.;
- Allega copia del documento di riconoscimento in corso di validità, debitamente firmata e datata in calce.

Il contributo per ogni albero abbattuto che potrà essere riconosciuto qualora ritenuto ammissibile, deve essere corrisposto a:

- nome e cognome_____
- nato/a il _____a_____
- Codice fiscale_____
- residente in _____a_____
- codice IBAN_____

(allegare fotocopia delle coordinate bancarie - IBAN)

Data _____ In Fede, _____
(*firma del titolare giuridico del terreno*)

DICHIARAZIONE SOSTITUTIVA DELL'ATTO DI NOTORIETA'
(art. 47 D.P.R. 28 dicembre 2000, n. 445)

Il/La sottoscritto/a_____nato/a a _____(_____)

Il_____ C.F._____, residente a _____(___),

in _____n._____, consapevole che le dichiarazioni mendaci, in applicazione dell'art. 76 del D.P.R. 445/2000, sono punite ai sensi del codice penale e delle leggi speciali in materia e che comunque comportano la decadenza dai benefici eventualmente conseguiti con il provvedimento emanato sulla base della dichiarazione non veritiera

DICHIARA

- Di non essere una "impresa in difficoltà" ai sensi del punto 14 del paragrafo 1 dell'art. 2 del Reg 702/2014;
- Di non essere destinatario di un ordine di recupero pendente a seguito di una decisione della Commissione europea che dichiara gli aiuti illegittimi e incompatibili con il mercato interno;
- Di essere _____(1), dei seguenti terreni contraddistinti in catasto terreni:
  - agro di_____foglio _____particelle_____
  - agro di _____ foglio _____particelle_____
  - agro di _____ foglio _____particelle_____

e che tutti i dati riportati in domanda sono veritieri.

Luogo data in fede

(1) Proprietario, comproprietario, nudo proprietario etc…
Nel caso in cui le piante estirpate appartengano a più comproprietari, preferibilmente, uno solo di essi richiede l'intero indennizzo allegando la delega degli altri comproprietari come da schema riportato nel mod. 4 della D.G.R. 940/2017, pubblicata sul sito istituzionale www.emergenzaxylella.it.

ALLEGATO 1/D

AREA DELIMITATA VALLE D'ITRIA - PIANTE INFETTE MONITORAGGIO 2023										
ZONA	**AGRO**	**ID CAMPIONE**	**RAPPORTO PROVA**	**DATA RAPPORTO PROVA**	**SPECIE**	**LONGITUDINE**	**LATITUDINE**	**FOGLIO**	**PARTICELLA**	**PROPRIETARIO**
ZONA INFETTA	MONOPOLI	1587981	RAPPORTO PROVA 48/2023POS UNIFG	30/08/2023	Olivo (*Olea europaea*)	17,27058252	40,94545899	16	175	BARNABA DONATO
ZONA INFETTA	MONOPOLI	1600670	RAPPORTO PROVA 1579/Ldf/2023 CRSFA	18/09/2023	Olivo (*Olea europaea*)	17,25487194	40,93509329	33	310	ISTITUTO DIOCESANO PER IL SOSTENTAMENTO DEL CLERO DELLA DIOCESI DI CONVERSANO - MONOPOLI
ZONA INFETTA	MONOPOLI	1595637	RAPPORTO PROVA 51/2023POS UNIFG	11/09/2023	Olivo (*Olea europaea*)	17,34547555	40,86998081	126	491	FANIGLIULO NICOLA

ZONE INFETTE DI 50 M ATTORNO ALLA PIANTA INFETTA (Rif. ID 1587981)			
AGRO	**FOGLIO**	**PARTICELLE**	**PROPRIETARI**
MONOPOLI	16	175 – 285 - 291	BARNABA DONATO
MONOPOLI	16	176 - 395	VINCIGUERRA LUCREZIA
MONOPOLI	16	377	BARNABA FABIO

ZONE INFETTE DI 50 M ATTORNO ALLA PIANTA INFETTA (Rif. ID 1600670)			
AGRO	**FOGLIO**	**PARTICELLE**	**PROPRIETARI**
MONOPOLI	33	254	GENTILE ANGELO IVONE ANGELA
MONOPOLI	33	310	ISTITUTO DIOCESANO PER IL SOSTENTAMENTO DEL CLERO DELLA DIOCESI DI CONVERSANO-MONOPOLI
MONOPOLI	33	427	MASTRONARDI BARTOLOMEO

ZONE INFETTE DI 50 M ATTORNO ALLA PIANTA INFETTA (Rif. ID 1595637)			
AGRO	**FOGLIO**	**PARTICELLE**	**PROPRIETARI**
MONOPOLI	126	389 - 491 - 536 -	FANIGLIULO NICOLA
MONOPOLI	126	482	FLANIGLIULO ANTONIA FLANIGLIULO ANTONIO FLANIGLIULO FRANCESCO FLANIGLIULO MODESTO FLANIGLIULO NICOLA FLANIGLIULO SAMUELE
MONOPOLI	126	538	FANIGLIULO ANTONIA
MONOPOLI	126	821 - 840 - 841	FANIGLIULO SANTE
MONOPOLI	126	842	FANIGLIULO SANTE DI BARI PORZIA
MONOPOLI	126	911	LACIRIGNOLA NATALE
MONOPOLI	126	912	LACIRIGNOLA MARIA
MONOPOLI	126	1001	FANIGLIULO MODESTO FANIGLIULO SANTE

DETERMINAZIONE DEL DIRIGENTE SEZIONE OSSERVATORIO FITOSANITARIO 29 settembre 2023, n. 108

NORME ECO SOSTENIBILI PER LA DIFESA FITOSANITARIA E IL CONTROLLO DELLE INFESTANTI DELLE COLTURE AGRARIE Anno 2023 - Autorizzazione di deroga all'impiego dell'esca attivata denominata Exirel Bait, a base della sostanza attiva cyantraniliprole, da impiegare in combinazione con esca attrattiva a base di proteine idrolizzate, per il controllo degli adulti di Ceratitis capitata su agrumi

IL DIRIGENTE DELLA STRUTTURA PROPONENTE

IL DIRIGENTE DELLA SEZIONE OSSERVATORIO FITOSANITARIO

VISTO:

- La legge 7 agosto 1990, n. 241 'Nuove norme in materia di procedimento amministrativo e di diritto di accesso ai documenti amministrativi';
- Il D.lgs. 30 marzo 2001, n. 165 'Norme generali sull'ordinamento del lavoro alle dipendenze delle amministrazioni pubbliche';
- Il D.lgs. 7 marzo 2005, n. 82 'Codice dell'amministrazione digitale';
- il Decreto del Presidente della Giunta regionale n. 22 del 22/01/2021 recante adozione dell'atto di alta amministrazione MAIA 2.0;
- la deliberazione di Giunta regionale n. 712 del 03/05/2021 avente ad oggetto 'Conferimento incarico della Sezione 'Osservatorio Fitosanitario' del Dipartimento Agricoltura, Sviluppo Rurale ed Ambientale';
- la DDS n. 62 del 21/07/2022 di conferimento degli incarichi delle Posizioni Organizzative dipendenti dalla Sezione Osservatorio fitosanitario;
- la DDS n. 11 del 22/03/2023 di proroga della titolarità delle Posizioni Organizzative;
- la D.G.R. n. 1466 del 15/09/2021 recante l'approvazione della Strategia regionale per la parità di genere, denominata "Agenda di Genere";
- la D.G.R. n. 938 del 03/07/2023 recante D.G.R. n. 302/2022 "Valutazione di impatto di genere. Sistema di gestione e di monitoraggio". Revisione degli allegati;

RICHIAMATO:

- la Determinazione Dirigenziale n. 33 del 04/04/2023, relativa all'approvazione e adozione delle norme eco-sostenibili Regionali per la difesa fitosanitaria e il controllo delle infestanti delle colture agrarie 2023;
- la Determinazione Dirigenziale n. 57 del 30/05/2023, recante modifiche e integrazioni alla Determinazione Dirigenziale n. 33 del 04/04/2023;
- la scheda tecnica di coltura, relativa alla difesa degli agrumi;

PRESO ATTO:

- della richiesta pervenuta a questa Sezione, dalla O.P. Giuliano Puglia Fruit (Prot. A00_181/7984 del 27/9/2023), di deroga alle norme eco-sostenibili per la difesa fitosanitaria e il controllo delle infestanti delle colture agrarie 2023 della Regione Puglia, relativamente alla possibilità di impiegare il prodotto denominato "Exirel Bait" a base della sostanza attiva cyantraniliprole, da utilizzare in combinazione con esca attrattiva a base di proteine idrolizzate**,** per il controllo di *Ceratitis capitata* su agrumi;
- del Decreto Dirigenziale del Ministero della Salute del 28 giugno 2023, con cui è stato autorizzato l'uso del prodotto "Exirel Bait", per il controllo di *Ceratitis capitata* su agrumi;

DATO ATTO:

- che, nelle linee guida Regionali, la scheda tecnica di difesa degli agrumi già prevede l'attuazione di trattamenti nei confronti della mosca mediterranea della frutta (*Ceratitis capitata*), da effettuare utilizzando esche proteiche attivate con formulati insetticidi specifici autorizzati (piretrine);
- che l'impiego della miscela cyantraniliprole + proteine idrolizzate rientra nelle tipologie d'intervento di cui al punto precedente;
- che la sostanza attiva cyantraniliprole è dotata di un meccanismo di azione differente rispetto alle altre sostanze attive impiegabili utilizzando esche proteiche attivate;
- che l'impiego delle esche proteiche attivate è da avviare alla comparsa degli adulti, verificata a seguito di apposito monitoraggio;

VALUTATO:

- che, come riportato anche dai bollettini agrometeorologici e fitosanitari della Regione Puglia curati da ARIF, sono segnalate catture di adulti di *Ceratitis capitata* nelle trappole di monitoraggio, in presenza di condizioni favorevoli per l'insetto, sulle varietà più precoci;
- che la disponibilità, nell'ambito delle strategie preventive, di una sostanza attiva dotata di un meccanismo d'azione differente rispetto alle altre impiegabili permetterebbe una più flessibile gestione degli interventi di difesa integrata a basso apporto di prodotti fitosanitari;

RITENUTO:
di procedere, per quanto premesso, alla concessione della deroga richiesta;

VERIFICA AI SENSI DEL D. LGS 196/03
Garanzie alla riservatezza

La pubblicazione dell'atto all'albo, salve le garanzie previste dalla legge 241/90 in tema di accesso ai documenti amministrativi, avviene nel rispetto della tutela alla riservatezza dei cittadini, secondo quanto disposto dal Regolamento (UE) 2016/679 relativo alla protezione delle persone fisiche con riguardo al trattamento dei dati personali, nonché alla libera circolazione di tali dati, dal D. lgs. 196/03 in materia di protezione di dati personali nonché dal vigente regolamento regionale n. 5/2006 per il trattamento dei dati sensibili e giudiziari. Ai fini della pubblicità legale, l'atto destinato alla pubblicazione è redatto in modo da evitare la diffusione di dati personali identificativi non necessari ovvero il riferimento a dati sensibili.

DETERMINA

Di prendere atto di quanto espresso in narrativa, che costituisce parte integrante e sostanziale del presente atto e che qui si intende integralmente riportato.

Di autorizzare, in deroga alle norme eco-sostenibili per la difesa fitosanitaria e il controllo delle infestanti delle colture agrarie 2023 della Regione Puglia, l'impiego del prodotto denominato "Exirel Bait" a base della sostanza attiva cyantraniliprole, da utilizzare in combinazione con esca attrattiva a base di proteine idrolizzate**,** per il controllo della mosca mediterranea della frutta (*Ceratitis capitata*), su agrumi.

Di dare atto che il presente provvedimento, redatto unicamente con mezzi informatici e firmato digitalmente:

- è composto da n. 4 (quattro) facciate e sarà conservato e custodito, ai sensi delle Linee Guida del Segretario generale della Giunta Regionale e del Segretario Generale del Presidente, sui sistemi informatici regionali CIFRA, Sistema Puglia e Diogene;
- sarà reso pubblico, ai sensi dell'art. 20 comma 3 del Decreto del Presidente della Giunta regionale n. 22/2021, mediante affissione per 10 giorni lavorativi a decorrere dalla data della sua adozione, all'Albo delle Determinazioni Dirigenziali tramite la piattaforma regionale CIFRA;

- sarà pubblicizzato nella sezione “Amministrazione trasparente”, sotto sezione “Provvedimenti dirigenti amministrativi” del sito www.regione.puglia.it;
- sarà pubblicato sul Bollettino Ufficiale della Regione Puglia (BURP).

Il presente Provvedimento è direttamente esecutivo.

Firmato digitalmente da:

P.O. P.O. Gestione e coordinamento del piano d’azione nazionale (PAN) per l’uso sostenibile dei prodotti fitosanitari
Agostino Santomauro

Il Dirigente della Sezione Osservatorio Fitosanitario
Salvatore Infantino

DETERMINAZIONE DEL DIRIGENTE SEZIONE POLITICHE E MERCATO DEL LAVORO 29 settembre 2023, n. 490

Piano Attuativo Regionale del Programma Nazionale per la garanzia di occupabilità dei lavoratori (GOL). Avviso Unico "GOL1/2022 Percorsi 1-2-3. Approvazione esiti istruttori Atti Unilaterali d'obbligo Soggetti esecutori.

IL DIRIGENTE DELLA STRUTTURA PROPONENTE

IL DIRIGENTE DI SEZIONE

Visto gli artt. 4 e 5 della L.R. n. 7/97;
Vista la Deliberazione G.R. n. 3261 del 28/7/98;
Visti gli artt. 4 e 16 del D. Lgs. 165/01;
Visto l'art. 32 della legge 18 giugno 2009, n. 69, che prevede l'obbligo di sostituire la pubblicazione tradizionale all'Albo ufficiale con la pubblicazione di documenti digitali sui siti informatici;
Visto il D.Lgs. 196/03 "*Codice in materia di protezione dei dati personali*" in merito ai Principi applicabili ai trattamenti effettuati dai soggetti pubblici, come modificato dal D. Lgs.101/2018 in adeguamento alle disposizioni del Regolamento (UE) 2016/679 – GDPR;
Vista la D.G.R. 15 settembre 2021, n. 1466 recante l'approvazione della Strategia regionale per la parità di genere, denominata "Agenda di genere";
Vista la D.G.R. n. 938 del 3 luglio 2023 ad oggetto D.G.R. n. 302/2022 "Valutazione di impatto di genere. Sistema di gestione e di monitoraggio". Revisione degli allegati.
Vista la D.G.R.1974 del 07/12/2020 recante "*Approvazione Atto di Alta Organizzazione Modello Organizzativo MAIA 2.0*" successivamente modificata ed integrata con D.G.R. n. 215 del 08.02.2021;
Visto il D.P.G.R. n. 22 del 22/01/2021 recante "*Adozione Atto di Alta Organizzazione. Modello Organizzativo MAIA 2.0*", successivamente modificato ed integrato con D.P.G.R. n. 45 del 10.02.2021;
Visto il D.P.G.R. n. 263 del 10 agosto 2021 ad oggetto "*Attuazione modello Organizzativo 'MAIA 2.0' adottato con Decreto 22/2021 e s.m.i. Definizione delle Sezioni di Dipartimento e delle relative funzioni*" con il quale sono state individuate le Sezioni relative ai Dipartimenti e nello specifico, per il Dipartimento Politiche del Lavoro, Istruzione e Formazione, tra le altre, la Sezione Politiche e Mercato del Lavoro;
Vista la D.G.R. n. 1576 del 30/09/2021 recante "*Conferimento incarichi di direzione delle Sezioni di Dipartimento ai sensi dell'art. 22, comma 2, del decreto del Presidente della Giunta regionale 22 gennaio 2021 n. 22*", con la quale è stato conferito, tra gli altri, l'incarico di dirigente della Sezione Politiche e Mercato del Lavoro;
Visto il Regolamento Delegato UE 2021/2106 della Commissione del 28 settembre 2021, che integra il Regolamento UE 2021/241 del Parlamento europeo e del Consiglio, che istituisce il dispositivo per la ripresa e la resilienza, stabilendo gli indicatori comuni e gli elementi dettagliati del quadro di valutazione della ripresa e della resilienza;

Visto il Regolamento (UE) 12 febbraio 2021, n. 2021/241, che istituisce il dispositivo per la ripresa e la resilienza;

Visto il Piano Nazionale di Ripresa e Resilienza (PNRR) approvato con Decisione del Consiglio ECOFIN del 13 luglio 2021 e notificata all'Italia dal Segretariato generale del Consiglio con nota LT161/21, del 14 luglio 2021, in particolare la Missione 5 "Inclusione e coesione", Componente 1 " Politiche per il Lavoro", Riforma 1.1 "Politiche Attive del Lavoro e Formazione" del PNRR;

Visto il Regolamento (UE) 2018/1046 del 18 luglio 2018, che stabilisce le regole finanziarie applicabili al bilancio generale dell'Unione, che modifica i Regolamenti (UE) n. 1296/2013, n. 1301/2013, n. 1303/2013, n. 1304/2013, n. 1309/2013, n. 1316/2013, n. 223/2014, n. 283/2014 e la decisione n. 541/2014/UE e abroga il regolamento (UE, EURATOM) n. 966/2012;

Visto il Regolamento delegato (UE) 2021/702 del 10 dicembre 2020, recante modifica del Regolamento

delegato (UE) 2015/2195 che integra il Regolamento (UE) n. 1304/2013 del Parlamento europeo e del Consiglio relativo al Fondo sociale europeo, per quanto riguarda la definizione di tabelle standard di costi unitari e di importi forfettari per il rimborso da parte della Commissione agli Stati membri delle spese sostenute";

Visto il Regolamento (UE) 2016/679 del 27 aprile 2016, relativo alla protezione delle persone fisiche con riguardo al trattamento dei dati personali, nonché alla libera circolazione di tali dati e che abroga la direttiva 95/46/CE (regolamento generale sulla protezione dei dati);

Visto il Regolamento (UE) 2020/2094 del Consiglio del 14 dicembre 2020 che istituisce uno strumento dell'Unione europea per la ripresa, a sostegno alla ripresa dell'economia dopo la crisi COVID-19;

Visto il Regolamento (UE) 2020/2221 del Parlamento europeo e del Consiglio del 23 dicembre 2020 che modifica il regolamento (UE) n. 1303/2013 per quanto riguarda le risorse aggiuntive e le modalità di attuazione per fornire assistenza allo scopo di promuovere il superamento degli effetti della crisi nel contesto della pandemia di COVID-19 e delle sue conseguenze sociali e preparare una ripresa verde, digitale e resiliente dell'economia (REACT-EU); in particolare, l'articolo 17 Regolamento UE 2020/852 che definisce gli obiettivi ambientali, tra cui il principio di non arrecare un danno significativo (DNSH, "Do no significant harm"), e la Comunicazione della Commissione UE 2021/C 58/01 recante "Orientamenti tecnici sull'applicazione del principio «non arrecare un danno significativo» a norma del regolamento sul dispositivo per la ripresa e la resilienza";

Visti i principi trasversali previsti dal PNRR, quali, tra l'altro, il principio del contributo all'obiettivo climatico e digitale (c.d. tagging), il principio di parità di genere e l'obbligo di protezione e valorizzazione dei giovani;

Visti gli obblighi di assicurare il conseguimento di target e milestone e degli obiettivi finanziari stabiliti nel PNRR;

Visto il Decreto del Ministro del lavoro e delle politiche sociali di concerto con il Ministro dell'Economia e delle Finanze, dell'11 novembre 2021 concernente l'istituzione della struttura di missione PNRR, ai sensi dell'articolo 8 del citato Decreto- legge del 31 maggio 2021, n. 77;

VISTO ALTRESI'

- il Decreto del Ministero del Lavoro e delle Politiche Sociali del 5 novembre 2021 "Adozione del Programma nazionale per la garanzia di occupabilità dei lavoratori (GOL)", pubblicato in G.U. n. 306 del 27 dicembre 2021;
- il Decreto del Ministero del Lavoro e delle Politiche Sociali del 14 dicembre 2021 di adozione del "Piano Nazionale Nuove Competenze", pubblicato in G.U. n. 307 del 28 dicembre 2021;
- il Decreto-legge del 31 maggio 2021, n. 77, convertito con modificazioni dalla legge 29 luglio 2021, n. 108, recante: «Governance del Piano nazionale di ripresa e resilienza e prime misure di rafforzamento delle strutture amministrative e di accelerazione e snellimento delle procedure»;
- il decreto del Ministro dell'economia e delle finanze del 6 agosto 2021 relativo all'assegnazione delle risorse in favore di ciascuna Amministrazione titolare degli interventi PNRR e corrispondenti milestone e target;
- l'articolo 1, comma 1042 della legge 30 dicembre 2020, n. 178 ai sensi del quale con uno o più decreti del Ministro dell'economia e delle finanze sono stabilite le procedure amministrativo- contabili per la gestione delle risorse di cui ai commi da 1037 a 1050, nonché' le modalità di rendicontazione della gestione del Fondo di cui al comma 1037;

- l'articolo 1, comma 1043, secondo periodo della legge 30 dicembre 2020, n. 178, ai sensi del quale al fine di supportare le attività di gestione, di monitoraggio, di rendicontazione e di controllo delle componenti del Next Generation EU, il Ministero dell'economia e delle finanze - Dipartimento della Ragioneria generale dello Stato sviluppa e rende disponibile un apposito sistema informatico;
- le Linee guida del Ministero del Lavoro e delle Politiche Sociali, approvate con Accordo in CSR del 27.07.2022, che riportano i principi per assicurare la correttezza delle procedure di attuazione e rendicontazione, la regolarità della spesa e il conseguimento dei target e milestone e di ogni altro adempimento previsto dalla normativa europea e nazionale applicabile al PNRR, a norma dell'art. 8 punto 3 del decreto legge 77 del 31 maggio 2021, come modificato dalla legge di conversione 29 luglio 2021, n. 108;
- la Circolare Ministero dell'Economia e delle Finanze del 14 ottobre 2021, n. 21 Piano Nazionale di Ripresa e Resilienza (PNRR) - Trasmissione delle Istruzioni Tecniche per la selezione dei progetti PNRR;
- la Circolare Ministero dell'Economia e delle Finanze del 29 ottobre 2021, n. 25 Piano Nazionale di Ripresa e Resilienza (PNRR) – Rilevazione periodica avvisi, bandi e altre procedure di attivazione degli investimenti;
- la Circolare Ministero dell'Economia e delle Finanze del 31 dicembre 2021, n. 33 - Piano Nazionale di Ripresa e Resilienza (PNRR) – Nota di chiarimento sulla Circolare del 14 ottobre 2021, n. 21 - Trasmissione delle Istruzioni Tecniche per la selezione dei progetti PNRR – Addizionalità, finanziamento complementare e obbligo di assenza del c.d. doppio finanziamento;
- la Circolare Ministero dell'Economia e delle Finanze del 18 gennaio 2022, n. 4 - Piano Nazionale di Ripresa e Resilienza (PNRR) – articolo 1, comma 1 del decreto-legge n. 80 del 2021 - Indicazioni attuative;
- la Circolare del 24 gennaio 2022, n. 6 -Piano Nazionale di Ripresa e Resilienza (PNRR) – Servizi di assistenza tecnica per le Amministrazioni titolari di interventi e soggetti attuatori del PNRR;
- la Circolare Ministero dell'Economia e delle Finanze del 10 febbraio 2022, n. 9 - Piano Nazionale di Ripresa e Resilienza (PNRR) – Trasmissione delle Istruzioni tecniche per la redazione dei sistemi di gestione e controllo delle amministrazioni centrali titolari di interventi del PNRR;
- la Nota ANPAL n. prot. N°0004217 del 29 marzo 2022 - PNRR – Missione 5, C.1., R. 1.1. - Politiche attive del lavoro e formazione professionale. Esiti della valutazione del Piano di attuazione del programma per la Garanzia di occupabilità dei lavoratori – GOL Regione Puglia;
- la Nota ANPAL n. prot. N°0007872 del 16 giugno 2022 - PNRR – Missione 5, C.1., R. 1.1. - Politiche attive del lavoro e formazione professionale. Conferma approvazione del Piano di attuazione regionale del programma per la Garanzia di occupabilità dei lavoratori – GOL;
- la Circolare Ministero dell'Economia e delle Finanze del 21 giugno 2022, n. 27 - Piano Nazionale di Ripresa e Resilienza (PNRR) – Monitoraggio delle misure PNRR;
- la Circolare MEF RGS n. 28 del 4/07/2022 sul controllo di regolarità amministrativa e contabile dei rendiconti di contabilità ordinaria e di contabilità speciale;
- la Circolare MEF RGS n. 29 del 26/07/2022, "Modalità di erogazione delle risorse PNRR e principali modalità di contabilizzazione da parte degli enti territoriali soggetti attuatori";
- la Circolare RGS n.30 del giorno 11 agosto 2022 "Sulle procedure di controllo e rendicontazione delle misure PNRR;
- la Circolare RGS n. 33 del giorno 13 ottobre 2022 "Aggiornamento Guida operativa per il rispetto del principio di non arrecare danno significativo all'ambiente (cd. DNSH)";
- la Circolare RGS n.34 del giorno 17 ottobre 2022 recante le "Linee guida metodologiche per la

rendicontazione degli indicatori comuni per il Piano nazionale di ripresa e resilienza;

- la Circolare RGS n.1 del giorno 2 gennaio 2023 "Controllo preventivo di regolarità amministrativa e contabile di cui al decreto legislativo 30 giugno 2011, n.123. Precisazioni relative anche al controllo degli atti di gestione delle risorse del PNRR";
- la Circolare RGS n. 10 del giorno 13 marzo 2023 recante "Interventi PNRR. Ulteriori indicazioni operative per il controllo preventivo e il controllo dei rendiconti delle Contabilità Speciali PNRR aperte presso la Tesoreria dello Stato";
- la Circolare RGS n. 11 del giorno 22 marzo 2023 recante il "Registro Integrato dei Controlli PNRR - Sezione controlli milestone e target";
- la Circolare RGS n. 16 del giorno 14 aprile 2023 avente ad oggetto "l'Integrazione delle Linee Guida per lo svolgimento delle attività di controllo e rendicontazione delle Misure PNRR di competenza delle Amministrazioni centrali e dei Soggetti Attuatori - Rilascio in esercizio sul sistema informativo ReGiS delle Attestazioni dei controlli svolti su procedure e spese e del collegamento alla banca dati ORBIS nonché alle piattaforme antifrode ARACHNE e PIAF-IT;
- la Circolare RGS n. 19 del giorno 27 aprile 2023, recante "l'utilizzo del sistema ReGiS per gli adempimenti PNRR e modalità di attivazione delle anticipazioni di cassa a valere sulle contabilità di tesoreria NGEU";
- il Decreto legislativo 14 settembre 2015, n.150 recante "Disposizioni per il riordino della normativa in materia di servizi per il lavoro e di politiche attive, ai sensi dell'art. 1, comma 3, della legge 10 dicembre 2014, n.183;
- il Decreto del Ministro del lavoro e delle politiche sociali n. 4 dell'11 gennaio 2018, in particolare, l'Allegato B con il quale sono specificati i livelli essenziali delle prestazioni in materia di politiche attive del lavoro da erogare su tutto il territorio nazionale;
- la Deliberazione del Consiglio di Amministrazione dell'ANPAL n. 43 del 20 dicembre 2018, con la quale è approvato il documento "Standard dei servizi ex art. 9 co. 1 lett. b del D.lgs. 150/2015";
- la Deliberazione del Commissario Straordinario di ANPAL n. 5 del 9 maggio 2022, di approvazione dei seguenti documenti: "Strumenti per l'attuazione dell'assessment – Profilazione quantitativa"; "Strumenti per l'attuazione dell'assessment – Profilazione qualitativa"; "Standard dei servizi di GOL e relative unità di costo standard";
- la Deliberazione del Commissario Straordinario di ANPAL n. 6 del 12 maggio 2022 di modifica al documento "*Standard dei servizi di GOL e relative unità di costo standard*", di cui all'Allegato D della deliberazione del Commissario straordinario dell'ANPAL n. 5 del 9 maggio 2022;
- la Deliberazione del Commissario Straordinario di ANPAL n. 5 del 12 aprile 2023 – Allegato b Adeguamento unità di costo standard di GOL previsti dalla delibera Anpal n°6/2022;
- la Circolare ANPAL n° 1/2022 del 05/08/2022;
- il D. Lgs 148/2015 "Disposizioni per il riordino della normativa in materia di ammortizzatori sociali in costanza di rapporto di lavoro, in attuazione della legge 10 dicembre 2014, n. 183";
- la Legge 28 giugno 2012, n. 92 "Disposizioni in materia di riforma del mercato del lavoro in una prospettiva di crescita";
- il D-Lgs. 16 gennaio 2013, n.13 "Definizione delle norme generali e dei livelli essenziali delle prestazioni per l'individuazione e validazione degli apprendimenti non formali e informali e degli standard minimi di servizio del sistema nazionale di certificazione delle competenze, a norma dell'articolo 4, commi 58 e 68, della legge 28 giugno 2012, n. 92.";
- il Decreto del Ministero del lavoro e delle politiche sociali di concerto con MIUR, del 30 giugno 2015 "Definizione di un quadro operativo per il riconoscimento a livello nazionale delle qualificazioni regionali

e delle relative competenze, nell'ambito del Repertorio nazionale dei titoli di istruzione e formazione e delle qualificazioni professionali di cui all'articolo 8 del decreto legislativo 16 gennaio 2013, n. 13.";

- il Decreto del Ministero del Lavoro e delle politiche Sociali dell'8 gennaio 2018 riguardante l'istituzione del Quadro nazionale delle qualificazioni rilasciate nell'ambito del Sistema nazionale di certificazione delle competenze di cui al decreto legislativo 16 gennaio 2013, n. 13;
- il DI 5 gennaio 2021 "Disposizioni per l'adozione delle linee guida per l'interoperatività degli enti pubblici titolari del sistema nazionale di certificazione delle competenze";

CONSIDERATA

- la Delibera della Giunta Regionale n. 261 del 28/02/2022 - Adozione del PAR (Piano Attuativo Regionale del Programma Nazionale) sulla base del Programma nazionale per la garanzia di occupabilità dei lavoratori (GOL) di cui al Decreto del Ministero del Lavoro e delle Politiche Sociali del 5 novembre 2021;
- la Delibera della Giunta Regionale n. 1167 del 09/08/2022 – Seguito D.G.R. n. 261/2022. Piano Attuativo Regionale del Programma nazionale per la garanzia di occupabilità dei lavoratori (GOL) di cui al Decreto del Ministero del Lavoro e delle Politiche Sociali del 5 novembre 2021. Approvazione definitiva;
- la Determinazione del Dirigente della Sezione Politiche e Mercato del Lavoro e della Dirigente della Sezione Formazione n. 365 del 5 Agosto 2022 pubblicato sul BURP n. 365 del 05/08/2022 che ha approvato l'Avviso pubblico N. 1/2022 GOL per l'attuazione del Programma Garanzia Occupabilità dei Lavoratori da finanziare nell'ambito del Piano Nazionale di Ripresa e Resilienza (PNRR), Missione 5 "Inclusione e coesione", Componente 1 " Politiche per il Lavoro" - Individuazione dei soggetti realizzatori delle misure e dei servizi nell'ambito del Percorso 1 - Reinserimento Lavorativo, Percorso 2 - Aggiornamento (upskilling) e Percorso 3 - Riqualificazione (reskilling);
- la Determinazione del Dirigente Sezione Politiche e Mercato del Lavoro e della Dirigente Sezione Formazione n. 386 dell'8 settembre 2022 recante modifiche all'allegato A) dell'Avviso 1/2022;
- la Legge Regionale 29 giugno 2018, n. 29 "Norme in materia di politica regionale dei servizi per le politiche attive del lavoro e per il contrasto al lavoro nero e al caporalato" e la regolamentazione regionale in materia di servizi per il Lavoro nonché altre norme richiamate dall'Avviso 1 GOL.

Sulla base dell'istruttoria operata dal Responsabile di procedimento e confermata dal Dirigente di Sezione, dalla quale emerge quanto segue.

DATO ATTO CHE:

- con Determinazione del Dirigente della Sezione Politiche e Mercato del Lavoro e della Dirigente Sezione Formazione n. 172 del 5 aprile 2023 sono stati approvati gli esiti istruttori del nucleo valutazione di cui all'Avviso Unico "GOL1/2022 Percorsi 1-2-3, relativamente al Piano Attuativo Regionale del Programma Nazionale per la garanzia di occupabilità dei lavoratori (GOL).;
- con Determinazione del Dirigente della Sezione Politiche e Mercato del Lavoro e della Dirigente Sezione Formazione n. 193 del 21 aprile 2023 è stato pubblicato, a seguito di intervenute precisazioni da parte dell'Unità di Missione PNRR del Ministero del Lavoro, l'Elenco dei soggetti esecutori delle misure e dei servizi per il Lavoro e la Formazione con riferimento all'Avviso Unico "GOL1/2022 Percorsi 1-2-3;
- con Determinazione del Dirigente Sezione Politiche e Mercato del Lavoro n. 281 del 22/05/2023 sono state approvate le Linee Guida ed indirizzi operativi per l'attuazione delle misure e dei servizi relativi al Percorso 1 - Reinserimento lavorativo, Percorso 2 - Aggiornamento (Upskilling) e Percorso 3 – Riqualificazione (Reskilling) di cui all'Avviso n. 1/2022 GOL;
- con Determinazioni del Dirigente Sezione Politiche e Mercato del Lavoro n. 389 e 390 del 19 luglio

2023 sono stati riammessi nell'Elenco dei soggetti esecutori delle misure e dei servizi per il Lavoro e la Formazione nell'ambito dei percorsi 1, 2 e 3 di GOL ulteriori soggetti esecutori;

- con Determinazione del Dirigente Sezione Politiche e Mercato del Lavoro n. 453 del 01/09/2023 è stato riammesso nell'Elenco dei soggetti esecutori delle misure e dei servizi per il Lavoro e la Formazione nell'ambito dei percorsi 1, 2 e 3 di GOL un ulteriore soggetto esecutore;
- con Determinazione del Dirigente Sezione Politiche e Mercato del Lavoro n. 414 del 03 agosto 2023, al fine di avviare le attività relative all'Avviso Unico "GOL1/2022 Percorsi 1-2-3 Servizi per il Lavoro, è stato approvato l'Atto Unilaterale d'obbligo con i relativi allegati;
- con Determinazione n. 450 del 23 agosto 2023 del Dirigente Sezione Politiche e Mercato del Lavoro è stata approvata la modifica del suddetto Atto Unilaterale d'Obbligo e degli allegati A e B;

CONSIDERATO CHE:

- entro 30 giorni dalla notifica da parte della Regione dell'Atto Dirigenziale n. 414 del 3 agosto 2023, i soggetti esecutori devono procedere a scaricare il file pdf dell'atto, compilarlo in ogni sua parte, compresi gli allegati, sottoscriverlo e trasmetterlo a mezzo pec all'indirizzo gol.lavoro.regione@pec.rupar.puglia.it;
- risultano non pervenute n. 4 pratiche afferenti agli Enti ammessi nell'elenco dei Soggetti esecutori delle misure e dei servizi per il Lavoro nell'ambito dei percorsi 1, 2 e 3 di GOL, che pertanto si ritengono rinunciatari all'erogazione dei servizi per il lavoro dell'Avviso GOL1/2022 Percorsi 1-2-3.

DATO ATTO CHE:

- come indicato nella Sezione 17 dell'Avviso il Responsabile del procedimento ai sensi della L.241/90 s.m.i., fino a conclusione della procedura, è il dott. Emidio Smaltino, funzionario della Sezione Politiche e Mercato del Lavoro;

- sulla base della documentazione pervenuta, è stata effettuata l'istruttoria della documentazione sottoscritta ed inviata dai Soggetti esecutori;

- su un totale di 69 Enti afferenti all'elenco dei Soggetti esecutori delle misure e dei servizi per il Lavoro nell'ambito dei percorsi 1, 2 e 3 di GOL Servizi per il Lavoro, risultano ammessi n. 64 Soggetti Esecutori, non ammessi n. 4 per assenza di documentazione e n. 1 rinunciatario come da allegati elenchi.

VERIFICA AI SENSI DEL D.LGS. 196/03

Garanzie alla riservatezza

La pubblicazione dell'atto all'Albo, salve le garanzie previste dalla legge 241/90 e dal D.lgs. n. 33/2013 in tema di accesso ai documenti amministrativi, avviene nel rispetto della tutela della riservatezza dei cittadini, secondo quanto disposto dal Reg. UE n. 679/2016 in materia di protezione dei dati personali, nonché dal D. Lgs. 196/2003 e dal D.Lgs. 101/18 e s.m.i., ed ai sensi del vigente Regolamento Regionale n. 5/2006 per il trattamento dei dati sensibili e giudiziari, in quanto applicabile. Ai fini della pubblicità legale, l'atto destinato alla pubblicazione è redatto in modo da evitare la diffusione di dati personali identificativi non necessari ovvero il riferimento a dati sensibili; qualora tali dati fossero indispensabili per l'adozione dell'atto, essi sono trasferiti in documenti separati, esplicitamente richiamati.

DETERMINA

Di prendere atto di quanto espresso in narrativa, che costituisce parte integrante e sostanziale del presente atto e che qui si intende integralmente riportato.

- di prendere atto degli esiti analitici delle istruttorie relative alle n. 64 pratiche pervenute;
- di prendere atto dell'esito positivo della valutazione delle A.U.O. comprensivi dell'allegato A per n. 64 Soggetti esecutori;
- di prendere atto dell'esito negativo della valutazione per n. 4 Soggetti esecutori di cui non risulta pervenuta la documentazione;
- prendere atto che, dall'esito dell'istruttoria dell' allegato B "*Elenco del personale impiegato dai soggetti esecutori*" emergono specifici profili di non conformità con riferimento ad alcuni operatori indicati che saranno oggetto di successive comunicazioni indirizzate ai singoli Soggetti esecutori;
- di prendere atto della rinuncia formale pervenuta via pec da uno dei Soggetti esecutori delle misure e dei servizi per il Lavoro nell'ambito dei percorsi 1, 2 e 3 di GOL;
- di pubblicare il presente provvedimento sul BURP della Regione Puglia.

Il provvedimento viene redatto in forma integrale e "per estratto", con parti oscurate non necessarie ai fini di pubblicità legale, nel rispetto della tutela della riservatezza dei cittadini, secondo quanto disposto dal D.lgs. 196/03 in materia di protezione dei dati personali e ss.mm.ii.

Il presente atto composto da n° 15 facciate, compresi gli Allegati 1, 2 e 3, è adottato in originale:

- è unicamente formato con mezzi informatici e firmato digitalmente;
- è immediatamente esecutivo;
- sarà conservato nei sistemi informatici regionali CIFRA, Sistema Puglia e Diogene in applicazione delle "Linee guida per la gestione degli Atti Dirigenziali come documenti originali informatici con il sistema CIFRA1" dettate dal Segretario Generale della Presidenza;
- sarà pubblicizzato in formato tabellare mediante indicazione degli estremi identificativi nelle pagine del sito: www.regione.puglia.it - Sezione "Amministrazione Trasparente" - sottosezione "Provvedimenti dirigenti amministrativi;
- sarà reso pubblico, ai sensi dell'art.20 comma 3 del Decreto del Presidente della Giunta Regionale n. 20 del 22 gennaio 2021, mediante affissione per 10 giorni lavorativi, a decorrere dalla data della sua adozione, all'Albo delle Determinazioni Dirigenziali tramite la piattaforma regionale CIFRA in ottemperanza alle medesime "Linee guida per la gestione degli Atti Dirigenziali come documenti originali informatici con il sistema CIFRA.

Il presente Provvedimento è direttamente esecutivo.

Basato sulla proposta n. 060/DIR/2023/00516 dei sottoscrittori della proposta:

RUP
Emidio Smaltino

Firmato digitalmente da:

Il Dirigente della Sezione Politiche e Mercato del Lavoro
Giuseppe Lella

REGIONE PUGLIA

DIPARTIMENTO POLITICHE DEL LAVORO, ISTRUZIONE E FORMAZIONE

SEZIONE POLITICHE E MERCATO DEL LAVORO

Allegato "1" - ESITO POSITIVO		
CODICE_PRATICA	DENOMINAZIONE	SEDE OPERATIVA LAVORO
AHUWYI3	INFORMA SCARL	Via Collodi n. 37 - BARI (BA)
ATO78R4	A.F.G. - ASSOCIAZIONE DI FORMAZIONE GLOBALE	Via Cellino n. 77 - SQUINZANO (LE)
B5LNPP6	SYNERGIE ITALIA AGENZIA PER IL LAVORO S.P.A.	Via Nazario Sauro n. 14 - LECCE (LE)
		Via Don Luigi Guanella n. 15/b - BARI (BA)
CEV6E32	ARNIA - SOCIETA' COOPERATIVA	Via Adriatica n. 4 - Terzo Piano - LECCE (LE)
CNPMLC6	Associazione di Promozione Sociale SOFOCLE	Via Di Vagno n. 47 - MONOPOLI (BA)
D72Z4A5	ISTITUTO SUPERIORE DI PUBBLICA AMMINISTRAZIONE	Via Amendola, 172/C - BARI (BA)
EEGIE94	CENTRO DI FORMAZIONE E DI ALTA SPECIALIZZAZIONE	Via Arciprete Paladini n. 57 fraz. Magliano - CARMIANO (LE)
EMR2EC0	PUGLIA SENZA OSTACOLI	Via Pasqualicchio 30 - TROIA (FG)
FFKUC77	POWER GIOB SRL	VIA TOR PISANA 98 - BRINDISI (BR)
FSIPC28	WOOM ITALIA S.R.L.	VIA TOMMASO FIORE - NOCI (BA)
FS1B493	ORIENTA S.P.A. Società benefit	Via Giovanni Amendola, 168/5 - BARI (BA)
G42IW56	CNIPA PUGLIA	Corso Italia 19/C Sc. A - BARI (BA)
HJQU2S6	SICUR.A.L.A. S.R.L.	Via Luigi Romanelli n. 25 - BARLETTA (BA)
IHBUGH1	GENERAZIONE VINCENTE S.P.A.	Via Giovanni Pascoli, 32 - CONVERSANO (BA)
II3B7K5	TIME VISION SCARL	Via Dalmazia n. 31 - BRINDISI (BR)
ILWGVS2	ASSOCIAZIONE FORM@LLIMAC	Via Mentana, 5 - CANOSA DI PUGLIA (BA)
IZ4VFY5	CIRPAS - Centro Interuniversitario di Ricerca Popolazione, Ambiente e Salute - Università degli Studi di Bari Aldo Moro	Piazza Cesare Battisti, 1 - BARI (BA)
KCMF2M6	AGENZIA FORMATIVA ULISSE	Via Trinchese 61D - LECCE (LE)
K3TJ738	UNISCO NETWORK PER LO SVILUPPO LOCALE	VIA N. PICCINNI 24 - BARI (BA)
M8QTBO7	PROGRAMMA SVILUPPO	Via Salinella, 51-53 Taranto

		Via Immacolata, 62/64 - FRANCAVILLA FONTANA (BR)
NR1MD83	HUMANGEST S.P.A.	Viale Michele De Pietro snc - LECCE (LE)
		Corso del Mezzogiorno 102 - FOGGIA (FG)
OL9R317	EUROMEDITERRANEA SRL	CORSO DEL MEZZOGIORNO, 10 - FOGGIA (FG)
OWBIHK8	FORUM LAB S.R.L.	PIAZZA GIUSEPPE LIBERTINI, 8 - LECCE (LE)
PIYIHO3	SISTEMA IMPRESA SOCIETA' CONS. A RESP. LIMITATA	Viale Magna Grecia 115/e - TARANTO (TA)
PMFB6O8	ASSOCIAZIONE IRSEF APS	VIALE GIOVANNI GENTILE, 95 - FOGGIA (FG)
PM7IMH8	AFORISMA società cooperativa	Via Umbria 19 - LECCE (LE)
PYF7H57	IFOR PMI PROMETEO PUGLIA	Via Casale 25 (angolo Via E. Fusco 10) - TRANI (BA)
QXPHAQ3	RANDSTAD ITALIA SPA - Società Unipersonale	Via Demetrio Marin 3 - BARI (BA)
RES4XP6	CONSORZIO MESTIERI PUGLIA SOC. COOP. SOC.	VIALE DELLA REPUBBLICA 71 L - M - BARI (BA)
		Viale Grassi, 4/C LECCE (LE
		Via Villa Castelli 7A/7B - MARTINA FRANCA (TA)
		Via Repubblica 82/f - FOGGIA (FG)
RFGUA55	UMANA S.P.A.	Via Appia 53/A - BRINDISI (BR)
RLQVE28	IMPRESA SOCIALE GENERAZIONE LAVORO SOCIETA' COOPERATIVA SOCIALE	Via San Paolo - NOVOLI (LE)
RNT5A09	SMARTJOB S.P.A.	Viale Cicerone 6 - CAVALLINO (LE)
		Via Pitagora 132 - TARANTO (TA)
R40MKB6	FORMARE PUGLIA A.P.S.	Via Vaccarella, 58 - TARANTO (TA)
R49Z2P5	KRONOS II SRL	VIA SAN LORENZO, 11C - BARI (BA)
SEQ3NX7	FONDAZIONE CONSULENTI PER IL LAVORO - LITURRI DONATO	Via Libertà 9 - NOICATTARO (BA)
		Via S. Antonio, 97 - CASTRO (LE)
		Via Luigi Pirandello 19 - PULSANO (TA)
		Via Ferrucci 30 - MARTINA FRANCA (TA)
		Via Calabria zona P.I.P. Lotto n. 6 - ACQUAVIVA DELLE FONTI (BA)
SK5OA08	ELDAIFP S.R.L. IMPRESA SOCIALE	Via Surbo n. 34 - TREPUZZI (LE)
SQ8MZP2	GESFOR S.R.L.	Via Sorgente - SANNICOLA (LE)
		Via SP 88 Km 0,700 - BITONTO (BA)
		Via dei Pini n° 90-92 - BARLETTA (BA)
TU3LEX3	STAFF S.P.A.	Via Giovanni Amendola 162/1 - BARI (BA)

T1LEJ48	ASSOCIAZIONE KRONOS	VIA CENTRONE, 14 - CASTELLANA GROTTE (BA)
VN0BB13	SCUOLA DI ALTA FORMAZIONE E STUDI SPECIALIZZATI PER PROFESSIONISTI	Via Anfiteatro n. 5 - TARANTO (TA)
WM1M8A1	ENTE DEMETRA SCS	VIA CEGLIE, 150 - VILLA CASTELLI (BR)
WRDEKF0	DASEP	Via f.lli Rosselli - FASANO (BR)
YDHPUB8	ASSOCIAZIONE IL TRATTO DI UNIONE	VIA AMENDOLA 69 - BARI (BA)
1KVOW38	LA ROSA DEI VENTI – SOCIETÀ COOPERATIVA SOCIALE	VIA PIETRO NENNI 14/17-18 - NOICATTARO (BA)
3AF3UN4	NUOVI ORIZZONTI SOCIETA' COOPERATIVA SOCIALE	Via Istria, 40 - GRAVINA IN PUGLIA (BA)
3FJNJS7	PATRONATO ACLI	Via Maturi 19 - TARANTO (TA)
		Via della Repubblica 55 - FOGGIA (FG)
4NBGDD5	TEMPI MODERNI S.P.A.	PIAZZALE DANTE ALIGHIERI n. 5 – 74121 TARANTO (TA)
		Via Cimaglia 1 - FOGGIA (FG)
4QC8X79	CSL Puglia soc coop	Piazza Umberto I n° 2 - CASARANO (LE)
		Via E. A. Mario n. 9-13 73100 Lecce (LE)
4SI2IE3	SUDFORMAZIONE SRL	Via Ottavio Serena , 14/A - BARI (BA)
45XB9I0	ETJCA SPA	Via Gramsci 107 - FOGGIA (FG)
		Via Amendola 162/1 - BARI (BA)
		Via Ammiragli Ferdinando e Mario Casardi, 17-19 - BARLETTA (BA)
		Via Sabin, 2 - BRINDISI (BR)
5LVCB41	PROMO.SI.MAR. S.R.L.	Corso Vittorio Emanuele II 2/3 - Talsano - TARANTO (TA)
5RXU476	PRIMA Srl	Via delle Spinelle 9 - CASTELLANETA (TA)
6F3LL94	LEADER SOCIETA'COOPERATIVA CONSORTILE	Via Dalmazia 31 - BRINDISI (BR)
		Via Zaccaro 17-19 (ex trav. Topputi) - BARI (BA)
6NWHGO8	MANPOWER S.R.L.	Via Trieste 20/L -20/M - FOGGIA (FG)
7FKOR63	A.D.T.M. S.r.l.	Via Rovelli,48 - FOGGIA (FG)
7N31L98	FMTS LAVORO S.R.L.	Via Vincenzo Aulisio, 59/61 - BARI (BA)
73ULAE2	CIOFS/FP-Puglia	Corso Antonio Jatta, 19 - RUVO DI PUGLIA (BA)
		Via Umbria 162 - TARANTO (TA)
73XUPV8	MONDO NUOVO A.P.S.	Viale dell'Artigianato n. 19 - secondo piano - LUCERA (FG)
76OAVK2	ADECCO ITALIA S.P.A.	Via Giuseppe Di Vittorio, n.7-15 - MOLFETTA (BA)
785QOQ2	JOB ITALIA S.P.A.	Via Don Luigi Gaunella 15 b - BARI (BA)
9AVWI48	Associazione PMITALIA	Via Giorgio da Gallipoli - GALLIPOLI (LE)

	Lecce	
		Via A. De Gasperi, 59 - MAGLIE (LE)
9BO43D1	TALENTI S.R.L.	Via Francesco De Blasio, ang. Via Lindemann - BARI (BA)
		Piazzale Sondrio n. 10 - LECCE (LE)
75B2V06	KAIROS ITALIA S.R.L.	Via dei Salesiani - LECCE (LE)
F8MQJU1	GI GROUP S.P.A.	Via Demetrio Marin 3 - BARI (BA)

Allegato "2" - ESITO NEGATIVO
Codice Pratica
EDEDPV1
HQCS775
LNM46N1
Y27Y1A3

Allegato "3" - RINUNCIATARI
Codice Pratica
QI65C16

DETERMINAZIONE DEL DIRIGENTE SEZIONE POLITICHE E MERCATO DEL LAVORO 29 settembre 2023, n. 493

Avviso pubblico per la presentazione delle istanze di candidatura finalizzate all'accreditamento degli Operatori legittimati all'erogazione dei servizi al lavoro approvato con A.D. n.1367 del 20.07.2015 - Consorzio Mestieri Puglia Soc. Coop. Soc. - sede di Foggia - Via della Repubblica 78-78/A-80 - Autorizzazione all'erogazione dei servizi di "Base" e servizi specialistici "Donne" e "Migranti" e contestuale revoca dell'autorizzazione, per trasferimento attività, della sede di Foggia, Via Repubblica 82/f. Rigetto candidatura servizi specialistici "Disabili". Sede di Bari, viale della Repubblica 71/L-M - Autorizzazione n.1 Esperto Junior in affiancamento al Tutor individuale. Sede di Lecce, Viale Grassi 4/A- Autorizzazione n.1 Tutor individuale e presa d'atto trasferimento risorsa dalla sede di Martina Franca (TA). Sede di Martina Franca (TA), Via Villa Castelli 7/A 7/B - Autorizzazione n.1 Tutor individuale.

IL DIRIGENTE DELLA STRUTTURA PROPONENTE

Il Dirigente

VISTI gli articoli 4 e 5 della L.R. n. 7/1997;
VISTA la Deliberazione G.R. n. 3261 del 28/7/1998;
VISTI gli artt. 4 e 16 del D. Lgs. 165/2001;
VISTO l'art. 32 della legge 18 giugno 2009, n. 69, che prevede l'obbligo di sostituire la pubblicazione tradizionale all'Albo ufficiale con la pubblicazione di documenti digitali sui siti informatici;
VISTO il Regolamento UE 2016/679 "General Data Protection Regulation" in merito ai principi applicabili ai trattamenti dei dati personali effettuati dai soggetti pubblici nonché, in quanto compatibile, il Decreto Legislativo 196/03 "Codice in materia di protezione dei dati personali" come modificato dal D.Lgs. 101/2018;
VISTO il Decreto Legislativo 21 aprile 2000, n. 181 "Disposizioni per agevolare l'incontro fra domanda ed offerta di lavoro, in attuazione dell'art. 45, comma 1, lettera a) della legge 17 maggio 1999, n. 144";
VISTO il Decreto Legislativo 10 settembre 2003 n. 276 "Attuazione delle deleghe in materia di occupazione e mercato del lavoro di cui alla legge 14 febbraio 2003, n. 30" e s.m.i;
VISTA la L.R. 29 settembre 2011, n. 25 "Norme in materia di autorizzazione e accreditamento per i servizi al lavoro";
VISTO il Regolamento Regionale 27 dicembre 2012, n. 34 "Modifiche al Regolamento recante Disposizioni concernenti le procedure e i requisiti previsti per l'accreditamento dei servizi al lavoro di cui alla Legge regionale 29 settembre 2011, n. 25";
VISTO l'Atto Dirigenziale n. 1367 del 20.07.2015 con il quale è stato approvato l'Avviso pubblico per la presentazione delle istanze di candidatura finalizzate all'accreditamento degli operatori legittimati all'erogazione dei servizi al lavoro;
VISTO l'Atto Dirigenziale n. 1458 del 07.08.2015 con il quale sono state approvate le Linee Guida per l'accreditamento degli operatori legittimati all'erogazione dei servizi lavoro;
VISTA la determinazione dirigenziale n. 270 del 13.07.2016 con la quale è stato istituito l'Albo regionale dei soggetti accreditati per lo svolgimento dei servizi al lavoro;
VISTA la determinazione dirigenziale n. 1617 del 26 ottobre 2017 con la quale sono state emanate disposizioni attuative all'Avviso pubblico per la presentazione delle istanze di candidatura finalizzate all'accreditamento degli Operatori legittimati all'erogazione dei servizi al lavoro approvato con A.D. n.1367 del 20.07.2015;
VISTO il D.P.G.R. n. 22 del 22.01.2021 recante "Adozione Atto di Alta Organizzazione. Modello Organizzativo MAIA 2.0", successivamente modificato ed integrato con D.P.G.R. n. 45 del 10.02.2021;
VISTO il Decreto del Presidente della Giunta Regionale n. 263 del 10 agosto 2021 ad oggetto "Attuazione modello Organizzativo "MAIA 2.0" adottato con Decreto 22/2021 e s.m.i. Definizione delle Sezioni di Dipartimento e delle relative funzioni" con il quale sono state individuate le Sezioni relative ai Dipartimenti e nello specifico, per il Dipartimento Politiche del Lavoro, Istruzione e Formazione, tra le altre, la Sezione Politiche e Mercato del Lavoro;
VISTA la D.G.R. n. 1576 del 30/09/2021 recante "Conferimento incarichi di direzione delle Sezioni di

Dipartimento ai sensi dell'art. 22, comma 2, del decreto del Presidente della Giunta regionale 22 gennaio 2021 n. 22", con la quale è stato conferito, tra gli altri, l'incarico di dirigente della Sezione Politiche e Mercato del Lavoro al Dott. Giuseppe Lella;
VISTA la Determinazione della Sezione Politiche e Mercato del Lavoro n. 533 del 7.11.2022 con la quale il funzionario Dott.ssa Isabella De Giosa è stata nominata responsabile del procedimento relativo all'accreditamento degli operatori legittimati all'erogazione dei servizi al lavoro;

PREMESSO che, in data 10 agosto 2023, l'organismo accreditato Consorzio Mestieri Soc. Coop. Soc.. ha richiesto il trasferimento della sede di Foggia da via Repubblica 82/f, a via della Repubblica n. 78-78A-80 e l'inserimento delle nuove risorse umane come di seguito specificato.
Per quanto riguarda la sede di FOGGIA:
-**...omissis...** Operatore a supporto dell'inserimento lavorativo delle donne;
- **...omissis...** Operatore a supporto dell'inserimento lavorativo dei migranti;
-**...omissis...** Esperto junior in affiancamento dell'operatore a supporto dell'inserimento dei migranti;
-**...omissis...** Operatore a supporto dell'inserimento lavorativo dei disabili;
-**...omissis...** Esperto junior in affiancamento dell'operatore a supporto dell'inserimento lavorativo dei disabili;
Per quanto riguarda la SEDE DI LECCE:
- **...omissis...** Tutor individuale (l'Ente ha comunicato che la risorsa, già accreditata presso la sede di Martina Franca come Esperto Junior in affiancamento al Tutor individuale, è stata inserita per trasferimento sede presso la sede di Lecce con il ruolo di Tutor individuale).
Per quanto riguarda la SEDE DI MARTINA FRANCA:
- **...omissis...** Tutor individuale.
Per quanto riguarda la SEDE DI BARI:
-**...omissis...** Esperto junior in affiancamento al tutor individuale.
VISTO il verbale n. 212 del 21 settembre 2023, redatto dal Nucleo di valutazione;
CONSIDERATO che dalla lettura del predetto verbale emerge che il Nucleo, dedicatosi all'esame della documentazione relativa alla domanda di trasferimento della sede di Foggia da via Repubblica 82/f, a via della Repubblica n. 78-78A-80 e di inserimento delle nuove risorse umane come di seguito specificato, ha rilevato che:
*"**...omissis...** Responsabile Unità Organizzativa: già accreditato.*
***...omissis...** Addetto all'accoglienza: già accreditata.*
***...omissis...**: Tutor Individuale: già accreditata.*
***...omissis...**Esperto junior in affiancamento al tutor individuale: già accreditata)*
*Per quanto riguarda la risorsa umana **...omissis...** Operatore a supporto dell'inserimento lavorativo delle donne l'esito istruttorio è positivo.*
*(**...omissis...** Esperto junior in affiancamento dell'operatore a supporto dell'inserimento lavorativo delle donne: già accreditata)*
*Per quanto riguarda la risorsa umana **...omissis...** Operatore a supporto dell'inserimento lavorativo dei migranti l'esito istruttorio è positivo.*
*Per quanto riguarda la risorsa umana **...omissis...** Esperto junior in affiancamento dell'operatore a supporto dell'inserimento dei migranti l'esito istruttorio è positivo.*
*Per quanto riguarda la risorsa umana **...omissis...** Operatore a supporto dell'inserimento lavorativo dei disabili l'esito istruttorio è positivo.*
*Per quanto riguarda la risorsa umana **...omissis...** Esperto junior in affiancamento dell'operatore a supporto dell'inserimento lavorativo dei disabili l'esito istruttorio è negativo. La predetta risorsa – valutata secondo la fattispecie C in quanto non laureata – non risulta in possesso del titolo di studio secondario superiore con indirizzo pedagogico, educativo e socioassistenziale.*
*Per quanto riguarda la SEDE DI LECCE, con riferimento alla risorsa umana **...omissis...** (Tutor individuale) l'esito istruttorio è positivo.*
*Per quanto riguarda la SEDE DI MARTINA FRANCA, con riferimento alla risorsa umana **...omissis...** (Tutor*

individuale) l'esito istruttorio è positivo.
Per quanto riguarda la SEDE DI BARI, con riferimento alla risorsa umana ***...omissis...*** *(Esperto junior in affiancamento al tutor individuale) il Nucleo ritiene necessario l'invio del nuovo curriculum vitae sottoscritto personalmente dalla risorsa umana in questione ai sensi del dpr 445/2000".*
CONSIDERATO che, per quanto rappresentato dal Nucleo di valutazione nel verbale n.212 del 21 settembre 2023, il responsabile del procedimento ex art. 7 ss L.n. 241/1990 ha notificato comunicazione di cui all'art.10 bis della predetta legge e ha richiesto integrazioni con nota prot. n. 13646 del 22 settembre 2023;
VISTO il verbale n. 213 del 27 settembre 2023, redatto dal Nucleo di valutazione;
CONSIDERATO che dalla lettura del predetto verbale emerge che il Nucleo, esaminate le controdeduzioni inviate dall'Ente con pec acquisita al prot. n. 13751del 25.09.2023, in relazione al trasferimento della SEDE di Foggia da via della Repubblica 82/f a via della Repubblica n. 78-78A-80 e di inserimento delle nuove risorse umane come di seguito specificato, ha rilevato che:
*"Per quanto riguarda la SEDE DI FOGGIA, con riferimento alla risorsa umana****...omissis...*** *Esperto junior in affiancamento dell'operatore a supporto dell'inserimento lavorativo dei disabili si conferma l'esito istruttorio negativo. Se, in ipotesi, si considerasse la qualifica professionale educatore professionale socio-pedagogico come equipollente alla laurea, la predetta risorsa umana dovrebbe essere valutata secondo le fattispecie A o B e risulterebbe pertanto priva del requisito del master/corso specializzazione richiesto dall'Avviso. Con riferimento alla fattispecie C, l'Avviso richiede esplicitamente il titolo di studio secondario superiore con indirizzo pedagogico, educativo e socioassitenziale, non posseduto dalla predetta risorsa umana.*
Per quanto riguarda la SEDE DI BARI, con riferimento alla risorsa umana ***...omissis...*** *(Esperto junior in affiancamento al tutor individuale) l'esito istruttorio è positivo".*
CONSIDERATO**,** altresì, che, alla luce della valutazione istruttoria negativa da parte del Nucleo di Valutazione, riunitosi il 27 settembre 2023, con riferimento alla risorsa individuata per le funzioni di Esperto Junior in affiancamento all' Operatore a supporto dell'inserimento lavorativo dei disabili, non è possibile autorizzare l'Organismo *de quo* all'erogazione dei servizi specialistici "Disabili".
RILEVATO che, pertanto, occorre procedere a:
- autorizzare l'Organismo Consorzio Mestieri Puglia Soc. Coop. Soc. - sede di Foggia – Via della Repubblica 78-78/A-80 a erogare i servizi di "Base" e servizi specialistici "Donne" e "Migranti" e contestualmente revocare, per trasferimento attività, l'autorizzazione della sede di Foggia, Via Repubblica 82/f;
-rigettare la candidatura per l'erogazione dei servizi specialistici "Disabili";
- autorizzare l'estensione della risorsa **...omissis...** per le funzioni di Tutor individuale presso la sede di Lecce, Viale Grassi 4/A, e prendere atto del trasferimento della predetta risorsa dalla sede di Martina Franca (TA);
-autorizzare l'estensione della risorsa **...omissis...**, per le funzioni di Tutor individuale, presso la sede di Martina Franca(TA), Via Villa Castelli 7/A 7/B ;
- autorizzare l'estensione della risorsa **...omissis...**, per le funzioni di Esperto junior in affiancamento al tutor individuale, presso la sede di Bari, viale della Repubblica 71/L- M.

Tanto premesso e considerato, il Dirigente della Sezione, preso atto della proposta pervenuta dal Responsabile del Procedimento, dott.ssa Isabella De Giosa, ritenuto di dover provvedere in merito

VERIFICA AI SENSI DEL REGOLAMENTO (UE) n. 679/2016
Garanzie alla riservatezza
La pubblicazione dell'atto all'Albo, salve le garanzie previste dalla legge 241/90 e dal D.lgs. n. 33/2013 in tema di accesso ai documenti amministrativi, avviene nel rispetto della tutela della riservatezza dei cittadini, secondo quanto disposto dal Reg. UE n. 679/2016 in materia di protezione dei dati personali, nonché dal D. Lgs. 196/2003 e dal D.Lgs 101/18 e s.m.i., ed ai sensi del vigente Regolamento Regionale n. 5/2006 per il trattamento dei dati sensibili e giudiziari, in quanto applicabile. Ai fini della pubblicità legale, l'atto destinato alla pubblicazione è redatto in modo da evitare la diffusione di

dati personali identificativi non necessari ovvero il riferimento a dati sensibili; qualora tali dati fossero indispensabili per l'adozione dell'atto, essi sono trasferiti in documenti separati, esplicitamente richiamati.

ADEMPIMENTI CONTABILI AI SENSI del D. Lgs.118/2011 e ss.mm.ii.

Il presente provvedimento non comporta alcun mutamento qualitativo e quantitativo di entrata o di spesa né a carico del bilancio regionale né a carico degli Enti per i cui debiti i creditori potrebbero rivalersi sulla Regione ed è escluso ogni onere aggiuntivo rispetto a quelli già autorizzati a valere sullo stanziamento previsto dal bilancio regionale

DETERMINA

Di prendere atto di quanto espresso in narrativa, che costituisce parte integrante e sostanziale del presente atto e che qui si intende integralmente riportato.

- autorizzare l'Organismo Consorzio Mestieri Puglia Soc. Coop. Soc. - sede di Foggia – Via della Repubblica 78-78/A-80 a erogare i servizi di "Base" e servizi specialistici "Donne" e "Migranti" e contestualmente revocare, per trasferimento attività, l'autorizzazione della sede di Foggia, Via Repubblica 82/f;
- rigettare la candidatura per l'erogazione dei servizi specialistici "Disabili";
- autorizzare l'estensione della risorsa **...omissis...**per le funzioni di Tutor individuale presso la sede di Lecce, Viale Grassi 4/A, e prendere atto del trasferimento della predetta risorsa dalla sede di Martina Franca (TA);
-autorizzare l'estensione della risorsa **...omissis...**, per le funzioni di Tutor individuale, presso la sede di Martina Franca(TA), Via Villa Castelli 7/A 7/B ;
- autorizzare l'estensione della risorsa **...omissis...**, per le funzioni di Esperto junior in affiancamento al tutor individuale, presso la sede di Bari, viale della Repubblica 71/L- M.

Il presente provvedimento, redatto in unico originale digitale, con pagine progressivamente numerate:
-viene redatto in forma integrale e con parti oscurate non necessarie ai fini di pubblicità legale, nel rispetto della tutela alla riservatezza dei cittadini, secondo quanto disposto dal D.lgs 196/03 s.m.i. e Regolamento dell'Unione Europea n. 679/2016, in materia di protezione dei dati personali;
-sarà conservato nei sistemi informatici regionali CIFRA, Sistema Puglia e Diogene;
-sarà reso pubblico, ai sensi dell'art.20 comma 3 del Decreto del Presidente della Giunta Regionale n. 22/2021, mediante affissione per 10 giorni lavorativi all'Albo delle Determinazioni Dirigenziali;
-sarà disponibile sul sito ufficiale della Regione Puglia, www.regione.puglia.it, Sezione "Amministrazione Trasparente" - sottosezione "Provvedimenti Dirigenti Amministrativi";
-sarà notificato all'organismo interessato;
-sarà notificato alla Sezione Formazione;
-sarà pubblicato sul Bollettino Ufficiale della Regione Puglia.

Il presente Provvedimento è direttamente esecutivo.

Basato sulla proposta n. 060/DIR/2023/00519 dei sottoscrittori della proposta:

P.O. Programmazione e Gestione delle attività della Sezione Politiche e Mercato del Lavoro
Isabella De Giosa

Firmato digitalmente da:

Il Dirigente della Sezione Politiche e Mercato del Lavoro
Giuseppe Lella

DETERMINAZIONE DEL DIRIGENTE SEZIONE POLITICHE E MERCATO DEL LAVORO 3 ottobre 2023, n. 496

Avviso pubblico per la presentazione delle istanze di candidatura finalizzate all'accreditamento degli Operatori legittimati all'erogazione dei servizi al lavoro approvato con A.D. n.1367 del 20.07.2015 - EPCPEP - Ente Pugliese per la Cultura Popolare e l'Educazione Professionale - Autorizzazione all'erogazione dei servizi al lavoro, servizi di "Base", presso la sede ubicata in Bari - Via Pietro Ravanas, 235 e relativa iscrizione nell'albo regionale dei soggetti accreditati all'erogazione dei servizi al lavoro.

IL DIRIGENTE DELLA STRUTTURA PROPONENTE

Il Dirigente

VISTI gli articoli 4 e 5 della L.R. n. 7/1997;
VISTA la Deliberazione G.R. n. 3261 del 28/7/1998;
VISTI gli artt. 4 e 16 del D. Lgs. 165/2001;
VISTO l'art. 32 della legge 18 giugno 2009, n. 69, che prevede l'obbligo di sostituire la pubblicazione tradizionale all'Albo ufficiale con la pubblicazione di documenti digitali sui siti informatici;
VISTO il Regolamento UE 2016/679 "General Data Protection Regulation" in merito ai principi applicabili ai trattamenti dei dati personali effettuati dai soggetti pubblici nonché, in quanto compatibile, il Decreto Legislativo 196/03 "Codice in materia di protezione dei dati personali" come modificato dal D.Lgs. 101/2018;
VISTO il Decreto Legislativo 21 aprile 2000, n. 181 "Disposizioni per agevolare l'incontro fra domanda ed offerta di lavoro, in attuazione dell'art. 45, comma 1, lettera a) della legge 17 maggio 1999, n. 144";
VISTO il Decreto Legislativo 10 settembre 2003 n. 276 "Attuazione delle deleghe in materia di occupazione e mercato del lavoro di cui alla legge 14 febbraio 2003, n. 30" e s.m.i;
VISTA la L.R. 29 settembre 2011, n. 25 "Norme in materia di autorizzazione e accreditamento per i servizi al lavoro";
VISTO il Regolamento Regionale 27 dicembre 2012, n. 34 "Modifiche al Regolamento recante Disposizioni concernenti le procedure e i requisiti previsti per l'accreditamento dei servizi al lavoro di cui alla Legge regionale 29 settembre 2011, n. 25";
VISTO l'Atto Dirigenziale n. 1367 del 20.07.2015 con il quale è stato approvato l'Avviso pubblico per la presentazione delle istanze di candidatura finalizzate all'accreditamento degli operatori legittimati all'erogazione dei servizi al lavoro;
VISTO l'Atto Dirigenziale n. 1458 del 07.08.2015 con il quale sono state approvate le Linee Guida per l'accreditamento degli operatori legittimati all'erogazione dei servizi lavoro;
VISTA la determinazione dirigenziale n. 270 del 13.07.2016 con la quale è stato istituito l'Albo regionale dei soggetti accreditati per lo svolgimento dei servizi al lavoro;
VISTA la determinazione dirigenziale n. 1617 del 26 ottobre 2017 con la quale sono state emanate disposizioni attuative all'Avviso pubblico per la presentazione delle istanze di candidatura finalizzate all'accreditamento degli Operatori legittimati all'erogazione dei servizi al lavoro approvato con A.D. n.1367 del 20.07.2015;
VISTO il D.P.G.R. n. 22 del 22.01.2021 recante "Adozione Atto di Alta Organizzazione. Modello Organizzativo MAIA 2.0", successivamente modificato ed integrato con D.P.G.R. n. 45 del 10.02.2021;
VISTO il Decreto del Presidente della Giunta Regionale n. 263 del 10 agosto 2021 ad oggetto "Attuazione modello Organizzativo "MAIA 2.0" adottato con Decreto 22/2021 e s.m.i. Definizione delle Sezioni di Dipartimento e delle relative funzioni" con il quale sono state individuate le Sezioni relative ai Dipartimenti e nello specifico, per il Dipartimento Politiche del Lavoro, Istruzione e Formazione, tra le altre, la Sezione Politiche e Mercato del Lavoro;
VISTA la D.G.R. n. 1576 del 30/09/2021 recante "Conferimento incarichi di direzione delle Sezioni di Dipartimento ai sensi dell'art. 22, comma 2, del decreto del Presidente della Giunta regionale 22 gennaio 2021 n. 22", con la quale è stato conferito, tra gli altri, l'incarico di dirigente della Sezione Politiche e Mercato del Lavoro al Dott. Giuseppe Lella;
VISTA la Determinazione della Sezione Politiche e Mercato del Lavoro n. 533 del 7.11.2022 con la

quale il funzionario Dott.ssa Isabella De Giosa è stata nominata responsabile del procedimento relativo all'accreditamento degli operatori legittimati all'erogazione dei servizi al lavoro;

PREMESSO che, in esito al predetto avviso, EPCPEP - Ente Pugliese per la Cultura Popolare e l'Educazione Professionale, in data 31 agosto 2023, ha presentato domanda per l'accreditamento degli Operatori legittimati all'erogazione dei servizi di "Base", presso la sede ubicata in Bari - Via Pietro Ravanas, 235 (cod. pratica: CZH02C3);
VISTO il verbale n. 214 del 2 ottobre 2023, redatto dal Nucleo di valutazione;
CONSIDERATO che dalla lettura del predetto verbale emerge che il Nucleo, dedicatosi alla valutazione della documentazione presentata da EPCPEP - Ente Pugliese per la Cultura Popolare e l'Educazione Professionale, a corredo della richiesta di accreditamento per i servizi al lavoro, servizi di "Base", ha valutato positivamente l'istanza dell'Ente;
RILEVATO che, pertanto, occorre procedere a :
-autorizzare l'Organismo EPCPEP - Ente Pugliese per la Cultura Popolare e l'Educazione Professionale all'erogazione dei servizi al lavoro, servizi di "Base", presso la sede ubicata in in Bari - Via Pietro Ravanas, 235 (cod. pratica: CZH02C3);
- disporre la relativa iscrizione nell'albo regionale dei soggetti accreditati così come previsto dal regolamento regionale sopra richiamato. Tanto fermo restando l'applicabilità di quanto prescritto dal paragrafo X dell'Avviso in materia di indicazione sui controlli, sulla permanenza dei requisiti e sulle variazioni.

Tanto premesso e considerato, il Dirigente della Sezione, preso atto della proposta pervenuta dal Responsabile del Procedimento, dott.ssa Isabella De Giosa, ritenuto di dover provvedere in merito

VERIFICA AI SENSI DEL REGOLAMENTO (UE) n. 679/2016
Garanzie alla riservatezza
La pubblicazione dell'atto all'Albo, salve le garanzie previste dalla legge 241/90 e dal D.lgs. n. 33/2013 in tema di accesso ai documenti amministrativi, avviene nel rispetto della tutela della riservatezza dei cittadini, secondo quanto disposto dal Reg. UE n. 679/2016 in materia di protezione dei dati personali, nonché dal D. Lgs. 196/2003 e dal D.Lgs 101/18 e s.m.i., ed ai sensi del vigente Regolamento Regionale n. 5/2006 per il trattamento dei dati sensibili e giudiziari, in quanto applicabile. Ai fini della pubblicità legale, l'atto destinato alla pubblicazione è redatto in modo da evitare la diffusione di dati personali identificativi non necessari ovvero il riferimento a dati sensibili; qualora tali dati fossero indispensabili per l'adozione dell'atto, essi sono trasferiti in documenti separati, esplicitamente richiamati.

ADEMPIMENTI CONTABILI AI SENSI del D. Lgs.118/2011 e ss.mm.ii.
Il presente provvedimento non comporta alcun mutamento qualitativo e quantitativo di entrata o di spesa né a carico del bilancio regionale né a carico degli Enti per i cui debiti i creditori potrebbero rivalersi sulla Regione ed è escluso ogni onere aggiuntivo rispetto a quelli già autorizzati a valere sullo stanziamento previsto dal bilancio regionale

DETERMINA

Di prendere atto di quanto espresso in narrativa, che costituisce parte integrante e sostanziale del presente atto e che qui si intende integralmente riportato.

Di autorizzare l'Organismo EPCPEP - Ente Pugliese per la Cultura Popolare e l'Educazione Professionale all'erogazione dei servizi al lavoro, servizi di "Base", presso la sede ubicata in in Bari - Via Pietro Ravanas,

(cod. pratica: CZH02C3).
Di disporre la relativa iscrizione nell'albo regionale dei soggetti accreditati così come previsto dal regolamento regionale sopra richiamato. Tanto fermo restando l'applicabilità di quanto prescritto dal paragrafo X dell'Avviso in materia di indicazione sui controlli, sulla permanenza dei requisiti e sulle variazioni.

Il presente provvedimento, redatto in unico originale digitale, con pagine progressivamente numerate:
-viene redatto in forma integrale nel rispetto della tutela alla riservatezza dei cittadini, secondo quanto disposto dal D.lgs 196/03 s.m.i. e Regolamento dell'Unione Europea n. 679/2016, in materia di protezione dei dati personali;
-sarà conservato nei sistemi informatici regionali CIFRA, Sistema Puglia e Diogene;
-sarà reso pubblico, ai sensi dell'art.20 comma 3 del Decreto del Presidente della Giunta Regionale n. 22/2021, mediante affissione per 10 giorni lavorativi all'Albo delle Determinazioni Dirigenziali;
-sarà disponibile sul sito ufficiale della Regione Puglia, www.regione.puglia.it, Sezione "Amministrazione Trasparente" - sottosezione "Provvedimenti Dirigenti Amministrativi";
-sarà notificato all'organismo interessato;
-sarà pubblicato sul Bollettino Ufficiale della Regione Puglia.

Il presente Provvedimento è direttamente esecutivo.

Basato sulla proposta n. 060/DIR/2023/00526 dei sottoscrittori della proposta:

P.O. Programmazione e Gestione delle attività della Sezione Politiche e Mercato del Lavoro
Isabella De Giosa

Firmato digitalmente da:

Il Dirigente della Sezione Politiche e Mercato del Lavoro
Giuseppe Lella

DETERMINAZIONE DEL DIRIGENTE SEZIONE PROGRAMMAZIONE UNITARIA 3 ottobre 2023, n. 167

Piano Sviluppo e Coesione della Regione Puglia. Area Tematica 12 "Capacità amministrativa". Settore di Intervento 12.01 "Rafforzamento PA". Intervento "Fondo rotativo per l'anticipazione delle spese di progettazione tecnica a favore delle amministrazioni pubbliche". Indizione "Avviso per la presentazione di candidature per lo sviluppo delle attività di progettazione di fattibilità tecnico-economica e/o esecutiva ai sensi dell'art. 41 del D. Lgs. n. 36 del 31 marzo 2023 e ss.mm.ii." a seguito della D.G.R. n. 1283/2023. CUP B34J18000390001 - Codice MIR: B0111.42.

IL DIRIGENTE DELLA STRUTTURA PROPONENTE

Il giorno 03 ottobre 2023 in Bari, nella sede della Regione Puglia – Sezione Programmazione Unitaria, Via Giovanni Gentile n. 52, è stata adottata la presente determinazione

Il Dirigente della Sezione Programmazione Unitaria

VISTI gli artt. 4 e 5 della Legge Regionale 4 febbraio 1997, n. 7.
VISTI gli artt. 4 e 16 del Decreto Legislativo 30 marzo 2001 n. 165 e successive modifiche ed integrazioni.
VISTI gli artt. 3 e 5 del D.P.G.R. n. 443 del 31 luglio 2015.
VISTO l'art. 32 della legge 18 giugno 2009, n. 69, che prevede l'obbligo di sostituire la pubblicazione tradizionale all'Albo ufficiale con la pubblicazione di documenti digitali sui siti informatici.
VISTO il Decreto Legislativo 196/03 "*Codice in materia di protezione dei dati personali*" e ss.mm.ii. ed il Regolamento UE 2016/679 "*General Data Protection Regulation*" in merito ai principi applicabili ai trattamenti effettuati dai soggetti pubblici.
VISTO il DPGR n. 443 del 31/07/2015 e ss.mm.ii. con cui è stato adottato il modello organizzativo denominato "Modello Ambidestro per l'Innovazione della macchina Amministrativa regionale- MAIA" - Approvazione Atto di Alta Organizzazione".
VISTO il Decreto n. 316 del 17/05/2016 e ss.mm.ii., avente per oggetto "Attuazione modello MAIA di cui al Decreto del Presidente della Giunta Regionale 31 luglio 2015 n. 443. Definizione delle Sezioni di Dipartimento e delle relative funzioni".
VISTA la D.G.R. n. 1974 del 7 dicembre 2020 la Giunta regionale ha approvato il nuovo Modello Organizzativo denominato MAIA 2.0.
VISTO il D.P.G.R. n. 22 del 22/01/2021, recante "*Adozione Atto di Alta Organizzazione. Modello Organizzativo 'MAIA 2.0'"*, e s.m.i..

Premesso che:

- la Legge di Stabilità n. 190 del 23 dicembre 2014, all'art. 1 comma 703, ha stabilito le procedure di programmazione delle risorse del Fondo per lo Sviluppo e Coesione (FSC) 2014-2020;
- con D.G.R. n. 545 dell'11/04/2017 la Giunta Regionale, preso atto del Patto per lo Sviluppo della Puglia sottoscritto il 10 settembre 2016 tra il Governo italiano e la Regione Puglia, ha affidato la responsabilità dell'attuazione degli interventi ai Dirigenti pro tempore delle Sezioni competenti per Azione del Patto ed ha autorizzato i responsabili delle Azioni del Patto a porre in essere tutti i provvedimenti necessari a dare avvio agli interventi e ad operare sui capitoli di entrata e di spesa istituiti con il medesimo provvedimento;
- con la stessa Deliberazione il Dirigente pro tempore della Sezione Programmazione Unitaria è stato individuato quale responsabile dell'Azione del Patto "Fondo rotativo per l'anticipazione delle spese di progettazione tecnica a favore delle amministrazioni pubbliche" con una dotazione di € 20.000.000;
- con D.G.R. n. 968 del 13/06/2017, così come modificata ed integrata dalla successiva D.G.R. n. 2214 del 21/12/2017, è stato adottato il documento "Funzionamento del Fondo di rotazione per la Progettazione finalizzata alla presentazione di richieste di finanziamento a valere sui Fondi Europei, Statali e/o

Regionali" e lo schema di domanda per l'accesso al medesimo Fondo con specifico riferimento ai beneficiari, alle spese ammissibili, alle modalità di assegnazione, erogazione e rimborso dei contributi;

- con Determinazione Dirigenziale n. 150 del 23 febbraio 2018 la Sezione Programmazione Unitaria ha adottato l'Avviso per la presentazione di candidature per lo sviluppo delle attività di progettazione di fattibilità tecnica ed economica, definitiva ed esecutiva a valere sul suddetto Fondo di rotazione per la progettazione;
- il d.l. 30 aprile 2019 n. 34, convertito con modificazioni dalla legge 28 giugno 2019 n. 58 e ss.mm. ii,, all'art. 44 ha stabilito, per ciascuna Amministrazione titolare di risorse del Fondo per lo sviluppo e la coesione per i cicli di programmazione 2000-2006, 2007-2013 e 2014-2020, una riclassificazione unitaria dei vari strumenti programmatori in un unico Piano operativo denominato «Piano Sviluppo e Coesione» da sottoporre all'approvazione del CIPE, su proposta del Ministro per il Sud e la Coesione Territoriale;
- con l'Accordo relativo alla "Riprogrammazione dei Programmi Operativi dei Fondi strutturali 2014-2020 ai sensi del comma 6 dell'articolo 242 del decreto legge 34/2020" (c.d. Accordo Provenzano) sottoscritto in data 2 luglio 2020 tra il Ministro per il Sud e la Coesione Territoriale e il Presidente della Regione Puglia, si è proceduto alla riprogrammazione delle risorse dei programmi operativi regionali FESR ed FSE e della quota di Fondo di Sviluppo e Coesione (FSC) attribuita alla Regione Puglia;
- la delibera CIPESS n. 2 del 29 aprile 2021 avente ad oggetto "Fondo Sviluppo e Coesione. Disposizioni quadro per il piano sviluppo e coesione" ha delineato il quadro normativo e regolamentare all'interno del Piano sviluppo e coesione;
- con la delibera CIPESS n. 17 del 29 aprile 2021 "Fondo sviluppo e coesione – Approvazione del piano sviluppo e coesione della Regione Puglia" pubblicata sulla Gazzetta Ufficiale della Repubblica italiana Serie generale n. 187 del 6 agosto 2021 si è provveduto ad approvare il Piano Sviluppo e Coesione della Regione Puglia;
- con la DGR n. 1826 del 15 novembre 2021 la Regione Puglia ha preso atto della Delibera Cipess n. 17/2021 ed ha stabilito disposizioni per l'attuazione;

Rilevato che:

- al fine di rendere maggiormente aderente il Fondo rotativo di anticipazione delle spese di progettazione rispetto alle mutate esigenze del contesto con specifico riferimento alla concomitante presenza di molteplici fonti finanziarie che richiedono un'accresciuta capacità di progettazione e candidatura di interventi da parte dei diversi soggetti beneficiari, nonché all'avvio del nuovo ciclo di programmazione unitaria 2021/2027, con D.G.R. n. 1283 del 18/09/2023 si è provveduto a modificare la disciplina del Fondo e ad approvare il documento "Funzionamento del Fondo rotativo per l'anticipazione delle spese di progettazione tecnica a favore delle amministrazioni pubbliche";
- le modifiche apportate con DGR n. 1283/2023 al documento "Funzionamento del Fondo rotativo per l'anticipazione delle spese di progettazione tecnica a favore delle amministrazioni pubbliche" hanno riguardato in particolare:

- l'adeguamento all'intervenuta modifica normativa del d.lgs. 36/2023 che ha sostituito il previgente Codice dei contratti pubblici di cui al d. lgs. 50/2016 con particolare riferimento ai livelli di progettazione stabilendo in particolare, all'art. 41, le tipologie e i contenuti dei livelli di progettazione;

- l'entità massima del contributo concedibile ad ogni Soggetto proponente che è stato fissato in € 300.000, in conseguenza delle novità dei diversi stadi di progettazione contenute nel nuovo Codice dei contratti pubblici;
- la platea delle tipologie dei soggetti candidabili che è stata estesa a favore delle Agenzie Regionali e delle Aziende Sanitarie Pubbliche in considerazione delle attività di supporto tecnico svolto da parte dei soggetti suindicati a favore dei beneficiari degli interventi, nonché dell'accresciuto ruolo del sistema

sanitario di intercettare finanziamenti pubblici a sostegno delle strategie di innovazione e qualificazione dei relativi servizi a favore della cittadinanza.

- con la medesima D.G.R. n. 1283/2023 si è provveduto inoltre ad apportare la variazione di bilancio al fine di garantire la copertura finanziaria all'intervento "Fondo rotativo per l'anticipazione delle spese di progettazione tecnica a favore delle amministrazioni pubbliche" per l'annualità 2023 ed è stato conferito mandato al Dirigente pro-tempore della Sezione Programmazione Unitaria per l'espletamento di tutti gli adempimenti consequenziali;

Considerato che:

- ai fini della prosecuzione delle attività del suddetto Fondo ed in coerenza con la nuova disciplina di "Funzionamento del Fondo rotativo per l'anticipazione delle spese di progettazione tecnica a favore delle amministrazioni pubbliche" adottata con la D.G.R. n 1283 del 18/09/2023 la Sezione Programmazione Unitaria ha predisposto un aggiornamento dell'Avviso adottato con Determinazione Dirigenziale 165/DIR/2018/150 e dei relativi allegati;

Tutto ciò visto, premesso, rilevato e considerato, occorre:

- aggiornare l'Avviso pubblico già indetto con D.D. 165/DIR/2018/150 e, per l'effetto, adottare l'"Avviso pubblico per la presentazione di candidature per lo sviluppo delle attività di progettazione di fattibilità tecnico-economica e/o esecutiva ai sensi dell'art. 41 del D. Lgs. n. 36 del 31 marzo 2023 e ss.mm.ii" (Allegato A) con i relativi allegati (Allegato 1 "Istanza di finanziamento", Allegato 1A "Scheda descrittiva dell'intervento" e Allegato 1B "Scheda sulle attività di progettazione") quali parti integranti e sostanziali del presente provvedimento;
- adottare l'Allegato "Schema di Disciplinare" (Allegato B) che costituisce parte integrante e sostanziale del presente provvedimento e che regola rapporti tra la Regione Puglia e i soggetti beneficiari che verranno individuati a seguito dell'Avviso pubblico di selezione;
- individuare quale Responsabile del Procedimento nell'ambito del suddetto Avviso pubblico, ai sensi della Legge n. 241/90 e ss.mm.ii., il dott. Arturo Castellaneta, funzionario incardinato presso la Sezione Programmazione Unitaria.

VERIFICA AI SENSI DEL D.Lgs. 196/03 e ss.mm.ii.

Garanzie alla riservatezza

La pubblicazione dell'atto all'albo, salve le garanzie previste dalla legge 241/90 in tema di accesso ai documenti amministrativi, avviene nel rispetto della tutela alla riservatezza dei cittadini, secondo quanto disposto dal D.Lgs. 196/03 e dal Regolamento UE 2016/679 in materia di protezione dei dati personali, nonché dal vigente regolamento regionale n. 5/2006 per il trattamento dei dati sensibili e giudiziari.
Ai fini della pubblicità legale, l'atto destinato alla pubblicazione è redatto in modo da evitare la diffusione di dati personali identificativi non necessari ovvero il riferimento a dati sensibili; qualora tali dati fossero indispensabili per l'adozione dell'atto, essi sono trasferiti in documenti separati, esplicitamente richiamati.

VALUTAZIONE DI IMPATTO DI GENERE

VALUTAZIONE DI IMPATTO DI GENERE
Ai sensi della D.G.R. n. 938 del 03/7/2023 la presente Deliberazione è stata sottoposta a Valutazione di impatto di genere. L'impatto di genere stimato risulta: • diretto • indiretto X neutro • non rilevato

ADEMPIMENTI CONTABILI DI CUI AL D.LGS. n. 118/2011 E SS.MM.II.

Il presente provvedimento non comporta alcun mutamento qualitativo e quantitativo di entrata o di spesa né a carico del bilancio regionale né a carico degli enti per i cui debiti i creditori potrebbero rivalersi sulla Regione e che è escluso ogni ulteriore onere aggiuntivo rispetto a quelli già autorizzati a valere sullo stanziamento dal bilancio regionale.

DETERMINA

Di prendere atto di quanto espresso in narrativa, che costituisce parte integrante e sostanziale del presente atto e che qui si intende integralmente riportato.

Il Dirigente della Sezione Programmazione Unitaria
DETERMINA altresì:

- di aggiornare l'Avviso adottato con Determinazione Dirigenziale 165/DIR/2018/150 ed i relativi allegati, e, per l'effetto, di adottare l'"Avviso pubblico per la presentazione di candidature per lo sviluppo delle attività di progettazione di fattibilità tecnico-economica e/o esecutiva ai sensi dell'art. 41 del D. Lgs. n. 36 del 31 marzo 2023 e ss.mm.ii" (Allegato A) con i relativi allegati (Allegato 1 "Istanza di finanziamento", Allegato 1A "Scheda descrittiva dell'intervento" e Allegato 1B "Scheda sulle attività di progettazione") quali parti integranti e sostanziali del presente provvedimento;
- di adottare lo "Schema di Disciplinare" (Allegato B) regolante i rapporti tra la Regione Puglia e i soggetti beneficiari individuati a seguito dell'Avviso pubblico di selezione, quale parte integrante e sostanziale del presente provvedimento;
- di individuare quale Responsabile del Procedimento nell'ambito del suddetto Avviso pubblico, ai sensi della Legge n. 241/90 e ss.mm.ii., il dott. Arturo Castellaneta, funzionario incardinato presso la Sezione Programmazione Unitaria;
- di disporre la pubblicazione del presente provvedimento completo dei suoi allegati sul Bollettino Ufficiale della Regione Puglia e sul sito istituzionale della Regione Puglia nella sezione "Amministrazione trasparente".

Il presente provvedimento viene redatto in forma integrale nel rispetto della tutela alla riservatezza secondo quanto disposto dal D.lgs. 196/03 e ss.mm.ii. in materia di protezione dei dati personali.

Il presente provvedimento:

- è composto di n. 7 pagine e di n. 17 pagine di Allegati, per un complessivo di n. 24 pagine;
- sarà pubblicato sull'Albo Telematico Provvisorio delle Determinazioni Dirigenziali della Regione Puglia;
- sarà reso disponibile sul sito istituzionale www.regione.puglia.it nella sezione "Amministrazione Trasparente";
- è conforme alle risultanze istruttorie ed è stato espletato nel rispetto della vigente normativa regionale, nazionale e comunitaria.

Il presente Provvedimento è direttamente esecutivo.

Basato sulla proposta n. 165/DIR/2023/00170 dei sottoscrittori della proposta:

P.O. Supporto all'Applicazione della Normativa Nazionale e Comunitaria
Arturo Fabrizio Maria Castellaneta

Firmato digitalmente da:

Il Dirigente della Sezione Programmazione Unitaria
Pasquale Orlando

Allegato A

Regione Puglia

FSC Fondo per lo Sviluppo e la Coesione

PIANO SVILUPPO COESIONE
DELLA REGIONE PUGLIA

"Fondo rotativo per l'anticipazione delle spese di progettazione tecnica a favore delle amministrazioni pubbliche"

Sezione Programmazione Unitaria

AVVISO PUBBLICO

per la presentazione di candidature per lo sviluppo delle attività di progettazione di fattibilità tecnico-economica e/o esecutiva ai sensi dell'art. 41 del D. Lgs. n. 36 del 31 marzo 2023 e ss.mm.ii

Allegato A

Normativa di riferimento 3
Articolo 1 – Finalità 3
Articolo 2 – Dotazione Finanziaria 4
Articolo 3 – Soggetti proponenti 4
Articolo 4 – Oggetto del contributo 3
Articolo 5 – Entità del contributo……4
Articolo 6 – Documentazione da presentare……4
Articolo 7 – Modalità e termini per la presentazione delle domande……4
Articolo 8 – Iter istruttorio delle proposte……5
Articolo 9 – Criteri di valutazione……5
Articolo 10 – Modalità di erogazione del finanziamento……6
Articolo 11 – Spese Ammissibili……6
Articolo 12 – Obblighi del Soggetto beneficiario……6
Articolo 13 – Controlli e verifiche……7
Articolo 14 – Rimborso del finanziamento…….. ……...7
Articolo 15 – Revoca del finanziamento ……..……...7
Articolo 16 – Trattamento dati personali……..8
Articolo 17 – Informazioni generali……..……..8

Allegato A

Normativa di riferimento

La Regione Puglia adotta il presente Avviso in coerenza con:

- la Legge di Stabilità n. 190 del 23 dicembre 2014 che all'art. 1 comma 703 stabilisce le procedure di programmazione delle risorse del Fondo per lo Sviluppo e Coesione (FSC) 2014-2020;
- la deliberazione n. 667 del 16 maggio 2016 con cui la Giunta Regionale pugliese individua ed approva un elenco di interventi relativi al "Patto per la Puglia" considerati prioritari e strategici per la Regione Puglia atteso il loro ruolo trainante per lo sviluppo del territorio;
- la delibera CIPE n. 25 del 10 agosto 2016 con cui, oltre a definire le regole di funzionamento del Fondo Sviluppo e Coesione, si individuano le aree tematiche su cui impiegare la dotazione finanziaria del Fondo, che per la Regione Puglia sono le seguenti: a) Infrastrutture - b) Ambiente - c) Sviluppo economico e produttivo - d) Turismo, cultura e valorizzazione delle risorse naturali - e) Occupazione, inclusione sociale e lotta alla povertà, istruzione e formazione;
- la delibera CIPE n. 26 del 10 agosto 2016 con la quale viene stabilita la ripartizione delle risorse per ciascun "Patto" da realizzarsi nelle Regioni e nelle Città Metropolitane nonchè le modalità di attuazione degli stessi;
- il "Patto per lo sviluppo della Regione Puglia" sottoscritto tra il Governo e la Regione Puglia in data 10 settembre 2016;
- la DGR n. 545 dell'11 aprile 2017 - *"Patto per la Puglia. Attuazione degli interventi prioritari. Disposizioni. Variazione al bilancio di previsione annuale 2017 e pluriennale 2017-2019 ai sensi del D. Lgs n. 118/2011 e ss.mm.ii."* - con la quale si affida la responsabilità dell'attuazione degli interventi ai Dirigenti pro tempore delle Sezioni competenti per Azione del Patto e si autorizzano i responsabili delle Azioni del Patto a porre in essere tutti i provvedimenti necessari a dare avvio agli interventi e ad operare sui capitoli di entrata ed di spesa istituiti con il medesimo provvedimento;
- il d.l. 30 aprile 2019, n. 34, convertito, con modificazioni, dalla legge 28 giugno 2019, n. 58 e ss.mm.ii. che all'art. 44 stabilisce, per ciascuna Amministrazione titolare di risorse del Fondo per lo sviluppo e la coesione per i cicli di programmazione 2000-2006, 2007-2013 e 2014-2020, una riclassificazione unitaria dei vari strumenti programmatori in un unico Piano operativo denominato «Piano Sviluppo e Coesione» da sottoporre all'approvazione del CIPE, su proposta del Ministro per il Sud e la Coesione Territoriale;
- l'Accordo relativo alla "Riprogrammazione dei Programmi Operativi dei Fondi strutturali 2014-2020 ai sensi del comma 6 dell'articolo 242 del decreto legge 34/2020" (c.d. Accordo Provenzano) sottoscritto in data 2 luglio 2020 tra il Ministro per il Sud e la Coesione Territoriale e il Presidente della Regione Puglia, con il quale si è proceduto alla riprogrammazione delle risorse dei programmi operativi regionali FESR ed FSE e della quota di Fondo di Sviluppo e Coesione (FSC) attribuita alla Regione Puglia;
- la delibera CIPESS n. 2 del 29 aprile 2021 avente ad oggetto "Fondo Sviluppo e Coesione. Disposizioni quadro per il piano sviluppo e coesione" che ha delineato il quadro normativo e regolamentare all'interno del Piano sviluppo e coesione;
- la delibera CIPESS n. 17 del 29 aprile 2021 avente ad oggetto "Fondo sviluppo e coesione – Approvazione del piano sviluppo e coesione della Regione Puglia" pubblicata sulla Gazzetta Ufficiale della Repubblica italiana Serie generale n. 187 del 6 agosto 2021;
- la DGR n. 1826 del 15 novembre 2021 con cui la Regione Puglia ha preso atto della Delibera Cipess n. 17/2021 di approvazione del Piano Sviluppo e Coesione della Regione Puglia stabilendo disposizioni per l'attuazione;
- il documento di funzionamento del "Fondo rotativo per l'anticipazione delle spese di progettazione tecnica in favore delle amministrazioni pubbliche" di cui al Patto per lo Sviluppo della Regione Puglia (FSC 2014/2020) confluito nel Piano Sviluppo e Coesione della Regione Puglia, inizialmente approvato con D.G.R. n. 968/2017 così come modificato con DGR 2214/2017 e, da ultimo, con D.G.R. n. 1283 del 18/09/2023 "Patto per la Puglia FSC 2014-2020. Intervento Fondo di rotazione per la progettazione. Modifica alla disciplina".

Articolo 1 – Finalità

1. Il presente Avviso, in conformità alle disposizioni contenute nel documento di funzionamento del *"Fondo rotativo per l'anticipazione delle spese di progettazione tecnica di cui al Patto per lo Sviluppo della Regione Puglia (FSC 2014/2020)"* di cui alla DGR n. 1283 del 18/09/2023, si propone di migliorare la capacità di progettazione degli Enti locali ex art. 2 TUEL, dei Consorzi per le Aree di Sviluppo Industriale della regione Puglia, delle Agenzie della Regione Puglia e le Aziende Sanitarie Pubbliche della Puglia, che intendano realizzare interventi (opere e/o infrastrutture) a supporto delle politiche di sviluppo locale.
2. Obiettivo del presente Avviso è pertanto la concessione di un contributo, in conto anticipazione, per la copertura dei costi relativi alle attività di progettazione svolte a cura dei Soggetti di cui al comma precedente.

Allegato A

3. Il finanziamento delle attività di progettazione ha la finalità di agevolare la progettualità dei suddetti Soggetti, favorendone la candidatura di interventi da realizzare attraverso risorse nazionali ed europee.

Articolo 2 – Dotazione Finanziaria

1. La dotazione finanziaria disponibile per la procedura di cui al presente Avviso è pari ad **euro 20.000.000,00**, a valere su risorse FSC 2014 – 2020.
2. La dotazione di cui al comma precedente viene di volta in volta ricostituita con i rimborsi da parte dei Soggetti beneficiari, al momento della riscossione da parte della Regione Puglia delle somme da rimborsare secondo la tempistica definita al successivo articolo 14.
3. Tali risorse possono altresì essere successivamente integrate attraverso l'apporto di eventuali ulteriori disponibilità.

Articolo 3 – Soggetti proponenti

1. Possono presentare istanza di candidatura a valere sulla procedura di cui al presente Avviso gli Enti locali ex art. 2 TUEL (D.lgs. n. 267/2000 e ss.mm.ii.), i Consorzi per le Aree di Sviluppo Industriale della regione Puglia, le Agenzie della Regione Puglia e le Aziende Sanitarie Pubbliche della Puglia.

Articolo 4 – Oggetto del contributo

1. Il presente Avviso finanzia le attività relative alla elaborazione di uno o più livelli di progettazione ex art. 41 del D.lgs. n. 36/2023 e ss.mm.ii.:
   a) Progetto di fattibilità tecnico-economica;
   b) Progetto esecutivo.
2. Le attività di cui al precedente comma devono essere realizzate attraverso il ricorso ad affidamenti all'esterno di servizi di ingegneria ed architettura, nel rispetto della normativa vigente in materia di appalti pubblici.
3. Ogni singolo Soggetto proponente può presentare richieste di finanziamento relative ad attività di progettazione afferenti a più interventi (opere e/o infrastrutture), da realizzarsi sul territorio della regione Puglia, che siano coerenti con le priorità dei documenti di programmazione comunitaria, nazionale e regionale.
4. Ogni singola richiesta di finanziamento del Soggetto proponente può riguardare un solo intervento (opera o infrastruttura) da realizzare.

Articolo 5 – Entità del contributo

1. Il contributo massimo concedibile ad ogni singolo Soggetto proponente non può, **cumulativamente**, eccedere il **valore massimo di € 300.000,00**, al netto degli eventuali rimborsi già effettuati ai sensi di quanto previsto all'art. 14 comma 1 del presente Avviso.
2. Tale contributo non è cumulabile con altre provvidenze pubbliche che finanzino la/le medesima/e attività progettuale/i.
3. Il finanziamento può essere concesso fino al 100% del valore delle attività di cui all'art. 4 comma 1.

Articolo 6 – Documentazione da presentare

1. Ai fini della partecipazione alla procedura di selezione di cui al presente Avviso, il Soggetto proponente deve presentare, a pena di inammissibilità, apposita istanza di finanziamento secondo il modello di cui all'Allegato 1 (***Istanza di finanziamento***), compilata in ogni sua parte e debitamente sottoscritta in originale dal soggetto competente del Proponente.
2. All'istanza di finanziamento, a pena di inammissibilità, occorre allegare la seguente documentazione:
   i. scheda descrittiva dell'intervento (opera o infrastruttura) da realizzare attraverso il finanziamento delle attività di progettazione di cui all'articolo 4 comma 1 del presente Avviso (Allegato 1A: ***Scheda descrittiva dell'intervento oggetto della progettazione***), sottoscritta dal soggetto competente del Proponente;
   ii. scheda descrittiva delle attività di progettazione per le quali si richiede accesso al Fondo (Allegato 1B: ***Scheda sulle attività di progettazione***), corredata da parere di congruità relativo all'importo delle stesse attività, entrambe sottoscritte dal soggetto competente del Proponente;
   iii. *(eventuale)* **progetto di fattibilità tecnico-economica approvato** (corredato da copia conforme all'originale del relativo atto di approvazione), se la richiesta di finanziamento è relativa ad attività afferenti alla progettazione esecutiva;
   iv. copia conforme all'originale dell'atto deliberativo dell'organo competente con cui il Soggetto proponente assume l'anticipazione con la Regione e si impegna al relativo rimborso.

Allegato A

Articolo 7 – Modalità e termini per la presentazione delle domande

1. I Soggetti proponenti possono presentare l'istanza di finanziamento a valere sul presente Avviso **a partire dalle ore 09.00 del giorno 09/10/2023**.
2. Le istanze, complete degli allegati di cui all'art. 6 co. 2, devono essere trasmesse, pena inammissibilità delle stesse, attraverso la seguente modalità:
   - posta elettronica certificata (PEC) all'indirizzo:**fondoprogettazione@pec.rupar.puglia.it**; ai fini del rispetto del termine di presentazione della domanda di finanziamento, la data e l'ora di invio del messaggio di Posta Elettronica Certificata generato in via automatica dal sistema del soggetto istante costituisce ricevuta di avvenuto inoltro della domanda; il Soggetto proponente è tenuto a verificare l'effettiva ricezione da parte dell'Amministrazione regionale controllando l'arrivo della ricevuta di avvenuta consegna della PEC. Nel caso in cui la documentazione da trasmettere sia particolarmente corposa si potranno inviare più pec per la medesima istanza avendo cura di aggiungere nell'oggetto delle singole mail la dicitura - *Invio n. X di Y*)
3. In oggetto alla PEC deve essere riportata la seguente dicitura: *"Istanza di ammissione al Fondo rotativo per l'anticipazione delle spese di progettazione tecnica"*.

Articolo 8 – Iter istruttorio delle proposte

1. La selezione delle proposte ammissibili a finanziamento a valere sul presente Avviso prevede l'istruttoria delle proposte candidate secondo l'ordine cronologico di arrivo delle stesse.
2. L'iter istruttorio è articolato in una preliminare fase di **verifica di ammissibilità formale**, ad esito positivo della quale si procederà alla **valutazione tecnica** delle proposte.
3. La verifica di ammissibilità formale sarà effettuata a cura della Sezione Programmazione Unitaria e finalizzata ad accertare:
   - la completezza e la regolarità formale delle istanze e dei relativi allegati, secondo i dettami del presente Avviso;
   - il rispetto della modalità e dei termini per la trasmissione delle istanze e relativi allegati, secondo i dettami del presente Avviso;
   - la candidabilità del Soggetto proponente e della proposta, secondo i dettami del presente Avviso.
4. Qualora non sia possibile procedere alla verifica di cui al precedente comma il Responsabile del Procedimento si riserva la facoltà di richiedere un nuovo inoltro della documentazione pervenuta in maniera non leggibile (es. files non apribili/scaricabili, documentazione scansionata non perfettamente leggibile etc…), assegnando al Soggetto proponente un termine per provvedere non superiore a cinque (5) giorni dal ricevimento della richiesta, pena l'esclusione della proposta.
5. Le proposte risultate ammissibili a seguito dell'esito positivo della verifica di cui al comma 3 saranno sottoposte a valutazione tecnica, che verrà svolta, sulla base dei criteri definiti al successivo articolo 9, da una Commissione istituita dal dirigente della Sezione Programmazione Unitaria e composta da 3 (tre) membri come di seguito indicati:
   - un rappresentante della Sezione Programmazione Unitaria, con funzioni di Presidente;
   - un rappresentante della Sezione Lavori Pubblici;
   - un rappresentante dell'ANCI che non rivesta cariche elettive.
6. La Commissione di valutazione si avvarrà dell'assistenza tecnica della Società in house Puglia Sviluppo S.p.A.
7. A supporto delle attività relativa alla fase di valutazione tecnica, il Responsabile del Procedimento potrà richiedere ai Soggetti proponenti le informazioni ed i chiarimenti che si dovessero rendere necessari, assegnando un termine per provvedervi non superiore a 5 (cinque) gg. dal ricevimento della richiesta, pena l'esclusione dalla fase di valutazione.
8. Saranno considerate ammissibili a finanziamento, sino a concorrenza delle risorse finanziarie disponibili, le proposte che in sede di valutazione tecnica avranno raggiunto un punteggio non inferiore a **35/80** punti, con assegnazione all'ultima proposta ammissibile e finanziabile della quota di anticipazione residua ancorché inferiore a quanto richiesto, fermo restando quanto previsto all'art. 2 commi 2 e 3 del presente Avviso.
9. L'iter istruttorio si concluderà nel termine di **45 (quarantacinque)** giorni a partire dal giorno successivo alla ricezione della proposta.
10. In caso di ammissibilità e finanziabilità della proposta candidata verrà adottato l'atto dirigenziale di ammissione a finanziamento ed assegnazione delle risorse.
11. In caso di ammissibilità e non finanziabilità per esaurimento delle risorse disponibili, la proposta sarà ritenuta finanziabile non appena si renderanno disponibili risorse ai sensi di quanto disposto all'art. 2 commi 2 e 3.

Allegato A

12. In caso di non ammissibilità della proposta candidata, verrà data comunicazione al Soggetto proponente con indicazione della/e motivazione/i.

Articolo 9 - Criteri di valutazione

1. La valutazione tecnica di cui all'articolo 8 comma 5 avverrà sulla base dei seguenti criteri:

Criterio di VALUTAZIONE	Indicatore	Punteggio declinato per indicatore di riferimento	Punteggio massimo assegnabile in relazione al criterio di riferimento
Qualità della proposta progettuale, in termini di esaustiva definizione e illustrazione delle finalità dell'intervento ed esplicazione dei risultati attesi dalla sua realizzazione	Definizione ed illustrazione delle finalità dell'intervento ed esplicazione dei risultati attesi dalla sua realizzazione non esaustive	0	**15**
	Definizione ed illustrazione delle finalità dell'intervento ed esplicazione dei risultati attesi dalla sua realizzazione sufficientemente esaustive	7	
	Definizione ed illustrazione delle finalità dell'intervento ed esplicazione dei risultati attesi dalla sua realizzazione pienamente esaustive	15	
Grado di aderenza dell'intervento alle priorità dei documenti di programmazione comunitaria e nazionale	Grado di aderenza bassa	0	**15**
	Grado di aderenza media	7	
	Grado di aderenza elevata	15	
Grado di integrazione tra intervento e contesto territoriale di riferimento	Grado di integrazione basso	0	**15**
	Grado di integrazione medio	7	
	Grado di integrazione elevato	15	
Grado di integrazione con altri interventi realizzati o in corso di realizzazione nel contesto territoriale di riferimento	Grado di integrazione basso	0	**15**
	Grado di integrazione medio	7	
	Grado di integrazione elevato	15	
Qualità della proposta progettuale in termini di inserimento ambientale e paesaggistico dell'intervento nel contesto territoriale di riferimento	Insufficiente inserimento ambientale e paesaggistico dell'intervento nel contesto territoriale di riferimento	0	**15**
	Discreto inserimento ambientale e paesaggistico dell'intervento nel contesto territoriale di riferimento	7	
	Ottimale inserimento ambientale e paesaggistico dell'intervento nel contesto territoriale di riferimento	15	
Livelli di progettazione già sviluppati	Progetto di fattibilità tecnico-economica	5	**5**
TOTALE			**80**

Articolo 10 – Modalità di erogazione del finanziamento

1. Il finanziamento sotto forma di anticipazione è erogato, in una o più soluzioni, sulla base di apposita istanza da parte del Soggetto beneficiario, accompagnata da:
   - atto di liquidazione della spesa esecutivo a tutti gli effetti di legge e dal quale risultino analiticamente, con riferimento ai documenti amministrativi e contabili in possesso del Soggetto beneficiario, la natura ed il valore delle spese per le attività di progettazione da imputare all'importo in via di erogazione da parte della Regione Puglia;
   - documentazione amministrativo - contabile inerente le attività per le quali è richiesta l'erogazione (*a titolo esemplificativo, non esaustivo*: atti relativi all'espletamento e perfezionamento delle procedure per l'attribuzione degli incarichi, contratti, parcelle, fatture, output realizzati etc…).

Allegato A

2. Entro 60 (sessanta) giorni dall'erogazione degli importi da parte della Regione Puglia, che avverrà previa verifica della documentazione di cui al comma precedente, il Soggetto beneficiario deve procedere all'effettivo pagamento delle spese inerenti alle attività relative alla progettazione sviluppata.

Articolo 11 – Spese Ammissibili

1. Il finanziamento viene concesso esclusivamente per sostenere spese di progettazione di cui all'art. 4 e non è cumulabile con altre provvidenze provinciali, regionali, statali e comunitarie che abbiano finanziato la medesima attività progettuale così come presentata ai sensi del presente Avviso.
2. Il Soggetto beneficiario, nel procedere all'affidamento degli incarichi per le attività di progettazione oggetto della domanda di finanziamento, deve ottemperare alla normativa comunitaria, nazionale e regionale di riferimento in materia di appalti pubblici, pena la revoca dell'assegnazione dell'anticipazione.

Articolo 12 – Obblighi del Soggetto beneficiario

1. Il Soggetto beneficiario provvede a dare attuazione all'attività di progettazione oggetto di anticipazione dandone avvio entro 4 (quattro) mesi dalla notifica del provvedimento di ammissione a finanziamento.
2. Il Soggetto beneficiario è tenuto a comunicare alla struttura regionale competente l'avvenuto affidamento delle attività di progettazione oggetto della domanda di finanziamento, nonché, successivamente, la stipula del contratto con il soggetto affidatario. La struttura regionale competente, a seguito di tale comunicazione, procede alla rimodulazione del finanziamento alla luce delle risultanze dell'aggiudicazione.
3. Le attività di progettazione relative alla richiesta di finanziamento devono, pena la revoca del finanziamento concesso e la restituzione di quanto eventualmente già ricevuto, essere approvate da parte dell'organo competente del Soggetto beneficiario secondo la tempistica di seguito indicata:

    a) entro 12 (dodici) mesi dalla data di notifica del provvedimento di ammissione a finanziamento nel caso di attività afferenti a un unico livello di progettazione;

    b) entro 18 (diciotto) mesi dalla data di notifica del provvedimento di ammissione a finanziamento nel caso di attività afferenti a più livelli di progettazione.

4. Il Soggetto beneficiario è tenuto a trasmettere alla struttura regionale competente copia degli atti di approvazione delle attività di progettazione oggetto di finanziamento, ai sensi di quanto disposto dal comma precedente.

Articolo 13 – Controlli e verifiche

1. La Regione si riserva il diritto di esercitare in ogni tempo, con le modalità che riterrà opportune, verifiche e controlli sull'avanzamento finanziario, procedurale e fisico delle attività oggetto di finanziamento. Tali verifiche non sollevano, in ogni caso, il Soggetto beneficiario dalla piena ed esclusiva responsabilità della regolare e perfetta esecuzione delle suddette attività.
2. La Regione rimane estranea ad ogni rapporto comunque nascente con terzi in dipendenza della realizzazione delle attività di cui sopra. Le verifiche effettuate riguardano esclusivamente i rapporti che intercorrono tra la Regione Puglia ed il Soggetto beneficiario del finanziamento.

Articolo 14 - Rimborso del finanziamento

1. Il finanziamento erogato sotto forma di anticipazione da parte della Regione Puglia a valere sul Fondo è rimborsato alla stessa dal Soggetto beneficiario secondo le tempistiche e le modalità come di seguito rappresentate:
    a) nel caso in cui l'intervento venga finanziato nell'ambito di una procedura a valere su fondi comunitari, nazionali o regionali: **entro 2 (due) mesi** dalla data di effettiva riscossione, da parte del Soggetto beneficiario, della prima erogazione effettuata in relazione all'intervento finanziato;
    b) nel caso in cui l'intervento non venga finanziato nell'ambito di una procedura a valere su fondi comunitari, nazionali o regionali:
        i. in un'unica soluzione, **entro 48 (quarantotto) mesi** dall'erogazione del saldo del contributo concesso a valere sul Fondo;
        ii. mediante accensione di mutuo della durata di 8 (otto) anni (con rate semestrali) da stipularsi tra Fondo (Regione Puglia attraverso la sua società *in house* Puglia Sviluppo) e Soggetto beneficiario senza applicazione di interessi, **entro 36 (trentasei)** mesi dall'erogazione del saldo del contributo concesso a valere sul Fondo.
2. In caso di mancato rimborso del finanziamento concesso, la Regione Puglia può provvedere al recupero delle somme erogate a mezzo di compensazioni sui trasferimenti regionali in favore del Soggetto beneficiario fino a concorrenza dell'importo da recuperare.

Allegato A

Articolo 15 – Revoca del finanziamento

1. È disposta la revoca del finanziamento qualora il Soggetto beneficiario:
   a) non abbia affidato definitivamente le attività oggetto del finanziamento entro **6 (sei)** mesi dalla notifica del provvedimento di ammissione a finanziamento;
   b) non ottemperi a quanto previsto all'art. 11 comma 2 del presente Avviso;
   c) non abbia concluso le attività di progettazione entro i termini di cui all'art. 12 comma 3 del presente Avviso.
2. In caso di mancata restituzione del finanziamento oggetto di revoca parziale o totale da parte del Soggetto beneficiario entro 4 (quattro) mesi dalla notifica del provvedimento di revoca, la Regione Puglia può provvedere al recupero delle somme erogate a mezzo di compensazioni sui trasferimenti regionali in favore dell'ente beneficiario fino a concorrenza dell'importo da recuperare oltre gli interessi legali maturati a far data dal decreto di revoca del finanziamento.

Articolo 16 – Trattamento dati personali

1. I dati personali forniti dai beneficiari ai fini della procedura di cui al presente Avviso saranno trattati esclusivamente per le finalità ad esso relative e per scopi istituzionali, secondo correttezza, nel rispetto del Regolamento UE n. 679/2016 in materia di protezione dei dati personali, nonché del D.lgs. 196/2003 e ss.mm.ii., ed ai sensi del Regolamento regionale 5/2006 per il trattamento dei dati sensibili e giudiziari, in quanto applicabile, anche con l'ausilio di mezzi elettronici e comunque automatizzati.
2. Qualora la Regione Puglia dovesse avvalersi di altri soggetti per l'espletamento delle operazioni relative al trattamento, l'attività di tali soggetti sarà in ogni caso conforme alle disposizioni di legge in materia. Per tali finalità, i dati personali potranno essere comunicati a soggetti terzi, che li gestiranno quali responsabili del trattamento, esclusivamente per le finalità stesse.

Articolo 17 – Informazioni generali

1. Copia integrale del presente Avviso, comprensivo dei relativi allegati, è pubblicato sul Bollettino Ufficiale della Regione Puglia e sul sito istituzionale della Regione Puglia: ***www.regione.puglia.it*** – sezione Amministrazione Trasparente, in attuazione del D.lgs. 33/2013.
2. La Struttura regionale competente per il presente Avviso è la **Sezione Programmazione Unitaria**.
3. Il Responsabile del Procedimento, ai sensi della Legge n. 241/90 e ss.mm.ii. è il dott. Arturo Castellaneta, via G. Gentile, 52 BARI.
4. Eventuali richieste di chiarimenti e specificazioni potranno essere formulate alla Sezione Programmazione Unitaria attraverso pec aventi ad oggetto "*Richieste info*" da trasmettere all'indirizzo pec **fondoprogettazione@pec.rupar.puglia.it**

Allegato 1

"Fondo rotativo per l'anticipazione delle spese di progettazione tecnica a favore delle amministrazioni pubbliche"

AVVISO PUBBLICO

per la presentazione di candidature per lo sviluppo delle attività di progettazione di fattibilità tecnica ed economica e/o esecutiva ai sensi dell'art. 41 del D. Lgs. 31 marzo 2023, n. 36 e ss.mm.ii.

ISTANZA DI FINANZIAMENTO

Il/la sottoscritto/a_____, nato/a_____(Prov.___) il____/___/____domiciliato per la carica in _____(Prov.____) alla Via _____, n.____, cap._____, C.F._____ tel. _____, e-mail: _____, PEC:_____ nella qualità di_____del Soggetto proponente (indicare dati identificativi del Proponente), rappresentandone la volontà a partecipare all'Avviso in oggetto ai sensi e per gli effetti del provvedimento_____(indicare estremi del provvedimento)

RICHIEDE

la concessione di un contributo in conto anticipazione per l'importo di € _____ (euro _____), finalizzato alla realizzazione delle seguenti attività di progettazione relative alla realizzazione dell'intervento: "……." (*indicare*)

1. **ATTIVITÀ DA FINANZIARE** (barrare una o più voci)
   - ☐ Output rientranti nell'ambito di un progetto di fattibilità tecnica-economica;
   - ☐ Output rientranti nell'ambito di un progetto esecutivo;

1.1. PROGETTO DI FATTIBILITÀ TECNICA-ECONOMICA (barrare una o più voci)

- ☐ relazione generale;
- ☐ relazione tecnica, corredata di rilievi, accertamenti, indagini e studi specialistici;
- ☐ relazione di verifica preventiva dell'interesse archeologico (articolo 28, comma 4, del codice dei beni culturali e del paesaggio di cui al decreto legislativo 22 gennaio 2004, n. 42, ed eventuali indagini dirette sul terreno, anche digitalmente supportate;
- ☐ studio di impatto ambientale, per le opere soggette a valutazione di impatto ambientale, di seguito «VIA»;
- ☐ relazione di sostenibilità dell'opera;
- ☐ rilievi plano-altimetrici e stato di consistenza delle opere esistenti e di quelle interferenti nell'immediato intorno dell'opera da progettare;
- ☐ modelli informativi e relativa relazione specialistica, nei casi previsti dall'articolo 43 del codice;
- ☐ elaborati grafici delle opere, nelle scale adeguate, integrati e coerenti con i contenuti dei modelli informativi, quando presenti;
- ☐ computo estimativo dell'opera;
- ☐ quadro economico di progetto;
- ☐ piano economico e finanziario di massima, per le opere da realizzarsi mediante partenariato pubblico-privato;
- ☐ cronoprogramma;
- ☐ piano di sicurezza e di coordinamento, finalizzato alla tutela della salute e sicurezza dei lavoratori nei cantieri, ai sensi del decreto legislativo 9 aprile 2008, n. 81, nonché in applicazione dei vigenti accordi sindacali in materia. Stima dei costi della sicurezza. Il piano di sicurezza e di coordinamento può essere supportato da modelli informativi;

Allegato 1

- ☐ capitolato informativo nei casi previsti dall'articolo 43 del codice. Il capitolato informativo conterrà al proprio interno le specifiche relative alla equivalenza dei contenuti informativi presenti nei documenti nei confronti dei livelli di fabbisogno informativo richiesti per i modelli informativi;
- ☐ piano preliminare di manutenzione dell'opera e delle sue parti. Il piano di manutenzione può essere supportato da modelli informativi;
- ☐ piano preliminare di monitoraggio geotecnico e strutturale;
- ☐ per le opere soggette a VIA, e comunque ove richiesto, piano preliminare di monitoraggio ambientale;
- ☐ piano particellare delle aree espropriande o da acquisire, ove pertinente.
- ☐ ALTRO (SPECIFICARE)

1.2. PROGETTO ESECUTIVO (barrare una o più voci)

- ☐ relazione generale;
- ☐ relazioni specialistiche;
- ☐ elaborati grafici, comprensivi anche di quelli relativi alle strutture e agli impianti, nonché, ove previsti, degli elaborati relativi alla mitigazione ambientale, alla compensazione ambientale, al ripristino e al miglioramento ambientale;
- ☐ calcoli del progetto esecutivo delle strutture e degli impianti;
- ☐ piano di manutenzione dell'opera e delle sue parti;
- ☐ aggiornamento del piano di sicurezza e di coordinamento di cui all'articolo 100 del decreto legislativo 9 aprile 2008, n. 81;
- ☐ quadro di incidenza della manodopera;
- ☐ cronoprogramma;
- ☐ elenco dei prezzi unitari ed eventuali analisi;
- ☐ computo metrico estimativo e quadro economico;
- ☐ schema di contratto e capitolato speciale di appalto;
- ☐ piano particellare di esproprio aggiornato;
- ☐ relazione tecnica ed elaborati di applicazione dei criteri minimi ambientali (CAM) di riferimento, di cui al codice, ove applicabili;
- ☐ fascicolo adattato alle caratteristiche dell'opera, recante i contenuti di cui all'allegato XVI al decreto legislativo 9 aprile 2008, n. 81.

ALLEGATI

- ☐ ***Scheda descrittiva dell'intervento oggetto della progettazione*** (Allegato 1A)
- ☐ ***Scheda sulle attività di progettazione*** (Allegato 1B)
- ☐ *(eventuale)* **progetto di fattibilità tecnico-economica approvato** (corredato da copia conforme all'originale del relativo atto di approvazione), se la richiesta di finanziamento è relativa ad attività afferenti alla progettazione esecutiva;

- ☐ copia conforme all'originale dell'atto deliberativo dell'organo competente con cui il Soggetto proponente assume l'anticipazione con la Regione e si impegna al relativo rimborso.

……, …….
Luogo e data

…….
Timbro e Firma

Allegato 1A

"Fondo rotativo per l'anticipazione delle spese di progettazione tecnica a favore delle amministrazioni pubbliche"

AVVISO PUBBLICO

per la presentazione di candidature per lo sviluppo delle attività di progettazione di fattibilità tecnico-economica e/o esecutiva ai sensi dell'art. 41 del D. Lgs. 31 marzo 2023, n. 36 e ss.mm.ii.

Scheda descrittiva dell'intervento oggetto della progettazione

Soggetto Proponente _____

1. ***Titolo dell'intervento*** ……

2. ***Descrizione dell'intervento***

- *Illustrare le finalità dell'intervento ed i risultati attesti dalla sua realizzazione;*
- *Illustrare il grado di aderenza dell'intervento alle priorità dei documenti di programmazione comunitaria e nazionale;*
- *Illustrare il grado di integrazione tra intervento e contesto territoriale di riferimento;*
- *Illustrare il grado di integrazione con altri interventi realizzati o in corso di realizzazione nel contesto territoriale di riferimento;*
- *Illustrare la qualità della proposta progettuale in termini di inserimento ambientale e paesaggistico dell'intervento nel contesto territoriale di riferimento;*
- *Descrivere il sito di intervento e le sue caratteristiche specifiche;*
- *Descrivere le caratteristiche tecniche e tecnologiche dell'intervento;*
- *Indicare se l'intervento necessità di specifiche autorizzazioni, pareri, nulla osta, etc… (in tal caso elencare quali, specificando se già acquisiti o da acquisire).*

3. ***Ambito tematico al quale si riferisce l'intervento***

A titolo esemplificativo

- *Miglioramento della qualità della vita nei contesti urbani favorendo il recupero dell'ambiente fisico e della coesione sociale;*
- *Miglioramento della qualità dei servizi pubblici essenziali rivolti alla persona, favorendo la riqualificazione della rete infrastrutturale dell'offerta dei servizi di sanità e welfare, nonché dell'offerta formativa, scolastica e universitaria;*
- *Miglioramento della qualità dei servizi pubblici locali sul territorio (servizi idrici, gestione rifiuti, trasporti, mobilità e accessibilità);*
- *Eliminazione dell'impatto di fattori ambientali che ostacolano la crescita con particolare riferimento alla messa in sicurezza del territorio;*

Allegato 1A

- *Contenimento dell'impatto dei rischi di calamità naturali;*
- *Valorizzazione del patrimonio culturale e turistico, naturalistico ed ambientale)*
- ……
- ……..

4. Eventuali vincoli e criticità

5. Stato iter autorizzatorio

6. Eventuali ulteriori informazioni utili al procedimento di valutazione della proposta candidata

7. Livello di progettazione disponibile

- ☐ nessuno
- ☐ progettazione di fattibilità tecnico-economica

……, …….
Luogo e data

…….
Timbro e Firma

Allegato 1B

"Fondo rotativo per l'anticipazione delle spese di progettazione tecnica a favore delle amministrazioni pubbliche"

AVVISO PUBBLICO

per la presentazione di candidature per lo sviluppo delle attività di progettazione di fattibilità tecnico-economica e/o esecutiva ai sensi dell'art. 41 del D. Lgs. 31 marzo 2023, n. 36 e ss.mm.ii.

Scheda sulle attività di progettazione

Soggetto Proponente _____

1. ***Livello di progettazione per le cui attività si richiede il contributo***
   - ☐ Progettazione di fattibilità tecnico-economica
   - ☐ Progettazione esecutiva

2. ***Contenuti delle attività di progettazione***

Descrivere sinteticamente i contenuti delle attività progettuali (*declinate, se del caso, per singolo livello di progettazione*) per le quali si presenta richiesta di finanziamento

3. ***Descrizione delle eventuali attività progettuali pregresse***

Descrivere sinteticamente i contenuti delle attività progettuali pregresse già svolta, (*declinate, se del caso, per singolo livello di progettazione*)

4. ***Costi relativi alle attività di progettazione per le quali si richiede il finanziamento (declinati, se del caso, per singolo livello di progettazione):***

- Costi stimati delle attività di progettazione - livello *fattibilità tecnico-economica*:
- Costi stimati delle attività di progettazione - livello *esecutivo*:

Allegato 1B

5. Procedura utilizzata per il calcolo del valore della attività di progettazione per le quali si richiede il finanziamento (declinata, se del caso, per singolo livello di progettazione)

N.B. (per i punti 4 e 5): ***Allegare parere di congruità del soggetto competente del Proponente*** *(rif. art. 6 co. 2 ii dell'Avviso).*

…….
Luogo e data

…….
Timbro e Firma

Allegato B

"Fondo rotativo per l'anticipazione delle spese di progettazione tecnica a favore delle amministrazioni pubbliche"

SCHEMA
DI DISCIPLINARE REGOLANTE I RAPPORTI

TRA

…….. (di seguito Beneficiario) rappresentato dal …….. (indicare i dati identificativi del soggetto) in qualità di……..

E

Regione Puglia, con sede a Bari, via ……., rappresentata dal…….(indicare i dati identificativi del soggetto) in qualità di……

Articolo 1 - Oggetto del Disciplinare

1. I rapporti tra la Regione Puglia e _____, Beneficiario del contributo finanziario in conto anticipazione per l'importo di € _____ a valere sul Piano Sviluppo Coesione della Regione Puglia, Area Tematica 12 "Capacità amministrativa", Settore di Intervento 12.01 "Rafforzamento PA", Intervento ***"Fondo rotativo per l'anticipazione delle spese di progettazione tecnica a favore delle amministrazioni pubbliche",*** CUP B34J18000390001, per la realizzazione delle attività di progettazione relative all'intervento "…….…." sono regolamentati secondo quanto riportato nei successivi articoli.
2. La Regione Puglia concede al Beneficiario, che accetta, un contributo in conto anticipazione per l'importo di €……. (Euro…….).

Articolo 2 – Obblighi del Beneficiario

1. Il Beneficiario si obbliga a:
   a) non cumulare il finanziamento concesso con altre provvidenze provinciali, regionali, statali e comunitarie che abbiano finanziato le medesime attività progettuali;
   b) realizzare le attività di progettazione oggetto di finanziamento attraverso il ricorso ad affidamenti all'esterno di servizi di ingegneria ed architettura;
   c) ottemperare, nel procedere all'affidamento degli incarichi per le attività di progettazione oggetto di finanziamento, alla normativa comunitaria, nazionale e regionale di riferimento in materia di appalti pubblici;
   d) dare attuazione alle attività di progettazione oggetto di finanziamento dandone avvio entro 4 (quattro) mesi dalla notifica del provvedimento di ammissione a finanziamento;

Allegato B

e) comunicare alla struttura regionale competente l'avvenuto affidamento delle attività di progettazione oggetto della domanda di finanziamento, nonché, successivamente, la stipula del contratto con il soggetto affidatario;
f) approvare le attività di progettazione oggetto di finanziamento secondo la tempistica di seguito indicata:
   - entro 12 (dodici) mesi dalla data di notifica del provvedimento di ammissione a finanziamento nel caso di attività afferenti a un unico livello di progettazione;
   - entro 18 (diciotto) mesi dalla data di notifica del provvedimento di ammissione a finanziamento nel caso di attività afferenti a più livelli di progettazione;
g) trasmettere alla struttura regionale competente copia degli atti di approvazione delle attività di progettazione oggetto di finanziamento.
h) procedere, entro 60 (sessanta) giorni dall'erogazione degli importi da parte della Regione Puglia, all'effettivo pagamento delle spese inerenti alle attività relative alla progettazione sviluppata.

Articolo 3 – Contributo definitivamente concesso

1. Ad avvenuta comunicazione, da parte del Beneficiario, dell'avvenuto affidamento delle attività di progettazione oggetto della domanda di finanziamento, nonché, successivamente, della stipula del contratto con il soggetto affidatario, la struttura regionale competente procede alla rimodulazione del finanziamento alla luce delle risultanze dell'aggiudicazione.

Articolo 4 – Modalità di erogazione del finanziamento

1. Il finanziamento sotto forma di anticipazione è erogato, in una o più soluzioni, sulla base di apposita istanza da parte del Beneficiario, accompagnata da:
   - atto di liquidazione della spesa esecutivo a tutti gli effetti di legge e dal quale risultino analiticamente, con riferimento ai documenti amministrativi e contabili in possesso del Beneficiario, la natura e ed il valore delle spese per le attività di progettazione da imputare all'importo in via di erogazione da parte della Regione Puglia;
   - documentazione amministrativo - contabile inerente le attività per le quali è richiesta l'erogazione (a titolo esemplificativo, non esaustivo: atti relativi all'espletamento e perfezionamento delle procedure per l'attribuzione degli incarichi, contratti, parcelle, fatture, output realizzati etc…).
2. La Regione Puglia procederà all'erogazione previa verifica della documentazione di cui al comma precedente.

Articolo 5 - Controlli e verifiche

1. La Regione si riserva il diritto di esercitare in ogni tempo, con le modalità che riterrà opportune, verifiche e controlli sull'avanzamento finanziario, procedurale e fisico delle attività oggetto di finanziamento. Tali verifiche non sollevano, in ogni caso, il Beneficiario dalla piena ed esclusiva responsabilità della regolare e perfetta esecuzione delle suddette attività.

Allegato B

2. La Regione rimane estranea ad ogni rapporto comunque nascente con terzi in dipendenza della realizzazione delle attività di cui sopra. Le verifiche effettuate riguardano esclusivamente i rapporti che intercorrono tra la Regione Puglia ed il Beneficiario del finanziamento.

Articolo 6 – Rimborso del finanziamento concesso

1. Il finanziamento erogato da parte della Regione Puglia è rimborsato alla stessa dal Beneficiario secondo le tempistiche e le modalità come di seguito rappresentate:
   a) nel caso in cui l'intervento venga finanziato nell'ambito di una procedura a valere su fondi comunitari, nazionali o regionali: **entro 2 (due) mesi** dalla data di effettiva riscossione, da parte del Beneficiario, della prima erogazione effettuata in relazione all'intervento finanziato;
   b) nel caso in cui l'intervento non venga finanziato nell'ambito di una procedura a valere su fondi comunitari, nazionali o regionali:
      i. in un'unica soluzione, **entro 48 (quarantotto) mesi** dall'erogazione del saldo del contributo concesso a valere sul Fondo;
      ii. mediante accensione di mutuo della durata di 8 (otto) anni (con rate semestrali) da stipularsi tra Fondo (Regione Puglia attraverso la sua società in house Puglia Sviluppo) e Beneficiario senza applicazione di interessi, **entro 36 (trentasei) mesi** dall'erogazione del saldo del contributo concesso a valere sul Fondo.
2. In caso di mancato rimborso del finanziamento concesso, la Regione Puglia può provvedere al recupero delle somme erogate a mezzo di compensazioni sui trasferimenti regionali in favore del Beneficiario, fino a concorrenza dell'importo da recuperare.

Articolo 7 - Revoca del finanziamento

1. È disposta la revoca del finanziamento qualora il Beneficiario:
   a) non abbia affidato definitivamente le attività oggetto del finanziamento entro 6 (sei) mesi dalla notifica del provvedimento di ammissione a finanziamento;
   b) violi quanto disposto all'art. 2 comma 1 lett. c) del presente Disciplinare;
   c) non abbia concluso le attività di progettazione entro i termini di cui all'art. 2 comma 1 lett. f) del presente Disciplinare.
2. In caso di mancata restituzione del finanziamento oggetto di revoca parziale o totale da parte del Beneficiario entro 4 (quattro) mesi dalla notifica del provvedimento di revoca, la Regione Puglia può provvedere al recupero delle somme erogate a mezzo di compensazioni sui trasferimenti regionali in favore dell'ente beneficiario fino a concorrenza dell'importo da recuperare oltre gli interessi legali maturati a far data dal decreto di revoca del finanziamento.

Art. 8 – Richiamo generale alle norme vigenti e alle disposizioni comunitarie

1. Per quanto non espressamente previsto, si richiamano tutte le norme di legge vigenti in quanto applicabili, nonché le disposizioni impartite dall'Unione Europea.

DETERMINAZIONE DEL DIRIGENTE SEZIONE PROTEZIONE CIVILE 11 settembre 2023, n. 260

Programma Operativo Complementare del POR PUGLIA 2014 - 2020. Azione 5 .2 "Interventi per la riduzione del rischio incendi e del rischio sismico". Sub-Azione 5.2.a "Integrazione e sviluppo sistemi di prevenzione, anche attraverso reti digitali interoperabili di coordinamento operativo veloce". Avviso pubblico per la "Selezione di proposte progettuali volte alla previsione, prevenzione e contrasto del rischio incendi boschivi e di interfaccia urbano rurale". Approvazione graduatoria provvisoria.

IL DIRIGENTE

Visti gli articoli 4 e 5 della L.R. n. 7/97;

Vista la Deliberazione G.R. n. 3261 del 28/07/98;

Visti gli artt. 4 e 16 del D. Lgs. 165/01;

Visto l'art. 18 del Dlgs 196/03 "Codice in materia di protezione dei dati personali" in merito ai principi applicabili ai trattamenti effettuati dai soggetti pubblici e ss.mm.ii.;

Visto l'art. 32 della legge 18 giugno 2009, n. 69, che prevede l'obbligo di sostituire la pubblicazione tradizionale all'Albo ufficiale con la pubblicazione di documenti digitali sui siti informatici;

Visto il D.Lgs. 23 giugno 2011 n. 118, come integrato dal D.Lgs. 10 agosto 2014 n. 126 "Disposizioni integrative e correttive del D.Lgs. 118/2011 recante disposizioni in materia di armonizzazione dei sistemi contabili e degli schemi di bilancio delle Regioni, degli enti locali e dei loro organismi, a norma degli articoli 1 e 2 della L. 42/2009";

Visto il Decreto Legislativo n. 1 del 2 gennaio 2018 "Codice della Protezione Civile";

Vista la D.G.R. n. 1414 del 30/07/2019 avente ad oggetto "Linee guida per la redazione dei Piani di Protezione Civile comunali";

Vista la L.R. n. 53 del 12 dicembre 2019 "Sistema regionale di protezione civile";

Visto il Decreto del Presidente della Repubblica n. 22 del 05/02/2018 che approva il "Regolamento recante i criteri sull'ammissibilità delle spese per i programmi cofinanziati dai Fondi Strutturali di Investimento europei (SIE) per il periodo di programmazione 2014/2020";

Vista la D.G.R. del 21 novembre 2017, n.1930 avente ad oggetto "Legge n° 353/2000 e L.R. n° 18/2000 e L.R. N° 7/2014 "Piano di previsione, prevenzione e lotta attiva contro gli incendi boschivi 2018 - 2020 - Adozione";

Vista la D.G.R. del 10 aprile 2018, n.585 avente ad oggetto "Legge n° 353/2000 e L.R. n° 18/2000 e L R. n° 7/2014: "Piano di previsione, prevenzione e lotta attiva contro gli incendi boschivi 2018-2020 - Approvazione";

Vista la D.G.R. n. 1519 del 07/11/2022 recante "POC Puglia 2014-2020. Asse V - Azione 5.2 - "Interventi per la riduzione del rischio incendi e rischio sismico" Sub azione 5.2.a. Avviso pubblico per la selezione di interventi finalizzati alla previsione, prevenzione e contrasto rischi incendi boschivi e di interfaccia urbano-rurale. Variazione al bilancio di previsione annuale 2022 e pluriennale 2022-2024 ai sensi del d.lgs n. 118/2011;

Vista la L.R. n. 32 del 29/12/2022 "Disposizioni per la formazione del Bilancio di previsione 2023 e Bilancio pluriennale 2023-2025 della Regione Puglia - Legge di stabilità regionale 2023";

Vista la L.R. n.33 del 29/12/2022 "Bilancio di previsione della Regione Puglia per l'esercizio finanziario 2023 e bilancio pluriennale 2023-2025";

Vista la D.G.R. n. 27 del 24/01/2023 "Bilancio di previsione per l'esercizio finanziario 2023 e pluriennale 2023-2025. Articolo 39, comma 10, del decreto legislativo 23 giugno 2011, n. 118. Documento tecnico di accompagnamento e Bilancio Finanziario Gestionale. Approvazione";

Vista la D.G.R. n. 1974 del 07/12/2020 recante "Approvazione atto di Alta Organizzazione. Modello organizzativo MAIA 2.0";

Visto il D.P.G.R. 22/2021 di adozione dell'atto di Alta Organizzazione - Modello organizzativo MAIA 2.0;

Visto il D.P.G.R. n. 262/2021, contenente ulteriori integrazioni e modifiche dell'atto di Alta Organizzazione – Modello organizzativo MAIA 2.0;

Visto il D.P.G.R. n. 263/2021, che ha definito le Sezioni dei Dipartimenti e le relative funzioni;

Vista la D.G.R. n. 376/2023 con la quale si conferisce l'incarico di Direttore del Dipartimento Protezione Civile e Gestione Emergenze al dott. Nicola Lopane;

Vista la D.G.R. n. 1050/2023 con la quale viene affidata la direzione ad interim della Sezione Protezione Civile all'ing. Barbara Valenzano;

Sulla base dell'istruttoria espletata dal funzionario arch. Marianna Lambresa, emerge quanto segue:

Premesso che:

- nell'ambito dell'Azione 5.2 "Interventi per la riduzione del rischio incendi e del rischio sismico", la sub-Azione 5.2.a "Integrazione e sviluppo sistemi di prevenzione, anche attraverso reti digitali interoperabili di coordinamento operativo veloce" promuove la riduzione del rischio incendi attraverso il finanziamento di interventi la cui dotazione finanziaria complessiva è pari a 2.705.000,00€, come da D.G.R. n. 1519 del 07/11/2022 sopra citata;
- con A.D. n. 540 del 23/12/2022, pubblicato sul B.U.R.P. n. 7 del 19/01/2023, è stato approvato l'Avviso Pubblico per la presentazione di istanze da parte dei Comuni per la partecipazione alla "Selezione di proposte progettuali volte alla previsione, prevenzione e contrasto del rischio incendi boschivi e di interfaccia urbano rurale", prenotando un impegno di spesa pari ad € 2.705.000,00;

Considerato che:

- con nota Prot. 5033 del 03/05/2023, il Dirigente della Sezione Protezione Civile ha disposto la nomina dei componenti della Commissione di Valutazione delle istanze;
- con nota Prot. 5139 del 05/05/2023 e nota Prot. 5650 del 17/05/2023, il Dirigente della Sezione Protezione Civile, ha provveduto alla sostituzione di due componenti di detta Commissione, in considerazione delle rinunce pervenute;
- il termine ultimo per la presentazione delle istanze di finanziamento è stato stabilito entro le ore 12:00 del 30/03/2023, così come indicato nella Determina Dirigenziale n. 47 del 22/02/2023 che riportava la proroga dei termini di scadenza;
- la Commissione di Valutazione, a seguito dell'istruttoria condotta per l'esame delle istanze pervenute, ha redatto e trasmesso al RUP n° 8 verbali, conservati agli atti dell'ufficio, in data 05/09/2023;
- all'esito delle fasi di valutazione tecnica e di sostenibilità ambientale, così come riportato nei verbali sopra citati e così come previsto dall'articolo 6 dell'Avviso, la Commissione di Valutazione è pervenuta alla composizione della graduatoria provvisoria delle istanze, e nello specifico:
    - n° 41 istanze, sono state ritenute idonee;
    - n° 7 istanze, sono state ritenute non idonee;
    - n° 12 istanze, sono state escluse;
- il paragrafo 6.6 dell'Avviso stabilisce che il RUP, sulla base degli esiti dei verbali della Commissione di Valutazione, deve procede alla stesura della graduatoria provvisoria contenente, in ordine decrescente di punteggio, l'elenco provvisorio delle proposte progettuali ammesse a finanziamento e finanziabili e delle proposte ammissibili e non finanziabili per esaurimento fondi e alla stesura dell'elenco provvisorio delle proposte non ammesse con indicazione del punteggio attribuito inferiore alla soglia di sbarramento, ovvero delle altre cause di inammissibilità;

- il paragrafo 6.6 dell'Avviso stabilisce, altresì, che entro quindici (15) giorni decorrenti dal giorno successivo a quello di pubblicazione dell'atto di approvazione della graduatoria provvisoria, i Soggetti interessati potranno proporre istanza di riesame, presentando eventuali osservazioni alla Commissione di Valutazione per il tramite del Responsabile del Procedimento.

VERIFICA AL SENSI DEL REGOLAMENTO (UE) N. 679/2016
Garanzie alla riservatezza

La pubblicazione dell'atto all'Albo, salve le garanzie previste dalla legge 241/90 in tema di accesso ai documenti amministrativi, avviene nel rispetto della tutela alla riservatezza dei cittadini, secondo quanto disposto dal Regolamento UE n. 679/2016 in materia di protezione dei dati personali, nonché dal D.Lgs. n. 196/2003 e dal D.Lgs. n. 101/2018 e s.m.i., ed ai sensi del vigente Regolamento Regionale n. 5/2006 per il trattamento dei dati sensibili e giudiziari, in quanto applicabile.

Ai fini della pubblicità legale, l'atto destinato alla pubblicazione è redatto in modo da evitare la diffusione di dati personali identificativi non necessari ovvero il riferimento a dati sensibili; qualora tali dati fossero indispensabili per l'adozione dell'atto, essi sono trasferiti in documenti separati, esplicitamente richiamati.

ADEMPIMENTI CONTABILI AI SENSI DEL D.LGS. N.118/2011

Il presente provvedimento non comporta alcun adempimento contabile e la spesa complessiva indicata nel presente provvedimento trova copertura nella prenotazione di spesa assunta con A.D. n. 540 del 23/12/2022 del Dirigente della Sezione Protezione Civile che qui si richiama.

Per le motivazioni espresse in narrativa, che qui di seguito si intendono integralmente assunte:

DETERMINA

1. **di approvare** la graduatoria provvisoria di cui all'allegato *A* -"Elenco provvisorio delle proposte progettuali idonee e finanziabili, in ordine decrescente di punteggio";
2. **di approvare** la graduatoria provvisoria di cui all'allegato B -"Elenco provvisorio delle proposte progettuali idonee ma non finanziabili per esaurimento delle risorse, in ordine decrescente di punteggio";
3. **di approvare** l'allegato C -"Elenco provvisorio delle proposte progettuali non idonee per punteggio totale inferiore alla soglia di sbarramento";
4. **di approvare** l'allegato D -"Elenco provvisorio delle proposte progettuali non ammissibili per altre cause";
5. **di stabilire** un periodo di quindici (15) giorni, a far data dal giorno successivo a quello di pubblicazione sul B.U.R.P. del presente atto, durante il quale i Soggetti interessati potranno proporre istanza di riesame alla Commissione di Valutazione per il tramite del Responsabile del Procedimento, all'indirizzo pec: fondiue.protezionecivile@pec.rupar.puglia.it;
6. **di adottare** l'atto dirigenziale di approvazione della graduatoria definitiva, contenente l'elenco definitivo delle proposte progettuali ammesse a finanziamento e finanziabili, e contenente, altresì, il contestuale impegno di spesa, entro quarantacinque (45) giorni a far data dal giorno successivo a quello di pubblicazione del presente atto sul B.U.R.P.

Il provvedimento viene redatto in forma integrale ai fini di pubblicità legale, nel rispetto della tutela alla riservatezza dei cittadini, secondo quanto disposto dal D.lvo 196/2003 in materia di protezione dei dati personali e ss. mm. e ii.

Il presente provvedimento:

a) sarà pubblicato sul Bollettino Ufficiale della Regione Puglia (BURP);
b) sarà pubblicato sull'Albo Pretorio on-line della Regione Puglia;
c) sarà pubblicato nella sezione "Amministrazione trasparente" del sito www.regione.puglia.it nelle sottosezioni:
   - Sottosezione di I° livello "Provvedimento"/Sottosezione di II° livello "Provvedimenti dei Dirigenti amministrativi";
   - Sottosezione di I° livello "Sovvenzioni, contributi, sussidi, vantaggi economici"/Sottosezione di II° livello "Atti di concessione";
d) è composto da n. 10 pagine, compresi:
   - Allegato *A* – -"Elenco provvisorio delle proposte progettuali idonee e finanziabili, in ordine decrescente di punteggio",
   - Allegato B - "Elenco provvisorio delle proposte progettuali idonee ma non finanziabili per esaurimento delle risorse, in ordine decrescente di punteggio",
   - Allegato C - "Elenco provvisorio delle proposte progettuali non idonee per punteggio totale inferiore alla soglia di sbarramento"
   - Allegato D - ""Elenco provvisorio delle proposte progettuali ritenute non ammissibili per altre cause";
e) sarà notificato ai comuni che hanno presentato istanza di partecipazione.

Il Dirigente della Sezione
(ing. Barbara Valenzano)

La sottoscritta attesta che il presente procedimento istruttorio affidato è stato espletato nel rispetto delle norme vigenti e che il presente schema di determinazione è conforme alle risultanze istruttorie.

La sottoscritta attesta, altresì, che il presente documento è stato sottoposto a verifica per la tutela dei dati personali secondo la normativa vigente.

Il Funzionario RUP
(arch. Marianna Lambresa)

REGIONE PUGLIA

DIPARTIMENTO PROTEZIONE CIVILE E GESTIONE EMERGENZE
SEZIONE PROTEZIONE CIVILE

Allegato A all'A.D. n. 260 del 11/09/2023 (cod. cifra 026/DIR/2023/00260):

"**Elenco provvisorio delle proposte progettuali idonee e finanziabili, in ordine decrescente di punteggio"**

N.	COMUNE	PUNTEGGIO FINALE	CONTRIBUTO RICHIESTO	CONTRIBUTO FINANZIABILE (fino ad esaurimento risorse)
1	CASTELLANETA	65	75.077,58€	75.000,00€
2	MARTINA FRANCA	64	99.901,50€	99.901,50€
3	GIOIA DEL COLLE	60	75.100,85€	75.000,00€
4	LATERZA	59	99.756,45€	99.756,45€
5	SANTERAMO IN COLLE	57	100.000,00€	100.000,00€
6	GINOSA	56	75.100,85€	75.000,00€
7	MOTTOLA	56	100.000,00€	100.000,00€
8	NARDO'	56	74.908,00€	74.908,00€
9	UGENTO	56	49.995,46€	49.995,46€
10	LECCE	55	99.674,00€	99.674,00€
11	MANDURIA	55	100.000,00€	100.000,00€
12	CASAMASSIMA	54	75.100,85€	75.000,00€
13	GRAVINA	54	100.000,00€	100.000,00€
14	BITONTO	53	100.000,00€	100.000,00€
15	PALAGIANELLO	53	75.000,00€	75.000,00€
16	POLIGNANO A MARE	53	75.000,00€	75.000,00€
17	SPINAZZOLA	53	75.000,00€	75.000,00€
18	OSTUNI	52	75.000,00€	75.000,00€
19	PALAGIANO	52	75.000,00€	75.000,00€
20	FASANO	51	74.969,00€	74.969,00€
21	GALLIPOLI	51	75.000,00€	75.000,00€
22	LESINA	51	74.883,60€	74.883,60€
23	CASSANO DELLE MURGE	50	100.000,00€	100.000,00€
24	CRISPIANO	49	100.000,00€	100.000,00€

REGIONE PUGLIA

DIPARTIMENTO PROTEZIONE CIVILE E GESTIONE EMERGENZE
SEZIONE PROTEZIONE CIVILE

25	TORREMAGGIORE (+ SAN PAOLO DI CIVITATE)	49	74.805,78€	74.805,78€
26	CASTRIGNANO DEL CAPO	47	74.997,06€	74.997,06€
27	DELICETO	47	75.000,00€	75.000,00€
28	ACCADIA	46	75.000,00€	75.000,00€
29	CHIEUTI	46	75.000,00€	75.000,00€
30	TORITTO	46	100.000,00€	100.000,00€
31	PESCHICI	45	100.000,00€	100.000,00€
32	DISO	45	75.000,00€	75.000,00€
33	RUFFANO	45	75.000,00€	31.109,15€
TOTALE RISORSE FINANZIABILI				**2.705.000,00€**

Il RUP
arch. Marianna Lambresa

Marianna Lambresa 29.09.2023 16:56:10 GMT+01:00

Il Dirigente
ing. Barbara Valenzano

Barbara Valenzano 29.09.2023 16:16:08 UTC

REGIONE PUGLIA

DIPARTIMENTO PROTEZIONE CIVILE E GESTIONE EMERGENZE
SEZIONE PROTEZIONE CIVILE

Allegato B all'A.D. n. 260 del 11/09/2023 (cod. cifra 026/DIR/2023/00260):

"**Elenco provvisorio delle proposte progettuali idonee ma non finanziabili per esaurimento delle risorse"**

N.	COMUNE	PUNTEGGIO FINALE	ENTITA' CONTRIBUTO RICHIESTO
34	CASARANO	44	50.000,00€
35	SANNICOLA	44	50.000,00€
36	MELISSANO (+ ALLISTE)	43	75.000,00€
37	MURO LECCESE	42	75.000,00€
38	ROSETO VALFORTORE	42	75.000,00€
39	GALATINA	41	75.000,00€
40	ANDRANO	41	75.000,00€
41	CORSANO	40	49.999,26€

Il RUP
arch. Marianna Lambresa

Marianna Lambresa 12.09.2023 14:09:36 GMT+01:00

Il Dirigente
ing. Barbara Valenzano

Barbara Valenzano 28.09.2023 13:07:09 GMT+01:00

REGIONE PUGLIA

DIPARTIMENTO PROTEZIONE CIVILE E GESTIONE EMERGENZE
SEZIONE PROTEZIONE CIVILE

Allegato C all'A.D. n. 260 del 11/09/2023 (cod. cifra 026/DIR/2023/00260):

"Elenco provvisorio delle proposte progettuali non idonee per punteggio totale inferiore alla soglia di sbarramento"

N.	COMUNE	PUNTEGGIO FINALE	ENTITA' CONTRIBUTO RICHIESTO
42	TAURISANO	39	75.000,00€
43	CANNOLE	36	99.756,00€
44	MINERVINO DI LECCE	36	50.000,00€
45	MONTERONI	36	50.000,00€
46	RACALE	36	50.000,00€
47	CUTROFIANO	34	49.972,75€
48	ARADEO	28	49.988,28€

Il RUP
arch. Marianna Lambresa

Marianna Lambresa
12.09.2023
14:15:12
GMT+01:00

Il Dirigente
ing. Barbara Valenzano

Barbara Valenzano
28.09.2023
13:07:09
GMT+01:00

REGIONE PUGLIA

DIPARTIMENTO PROTEZIONE CIVILE E GESTIONE EMERGENZE
SEZIONE PROTEZIONE CIVILE

Allegato D all'A.D. n. 260 del 11/09/2023 (cod. cifra 026/DIR/2023/00260):

"Elenco provvisorio delle proposte progettuali non ammissibili per altre cause"

N.	COMUNE	MOTIVO ESCLUSIONE
–	CISTERNINO	Assenza della documentazione obbligatoria comprovante l'attività di condivisione/partecipazione con il PES, (rif. Avviso: art. 5, par. 5.1, lett. f)
–	GALATONE	Assenza del modello obbligatorio All. 2 "Scheda tecnica della proposta progettuale", (rif. Avviso: art. 5, par. 5.1, lett. a)
–	ISCHITELLA	Assenza della documentazione obbligatoria comprovante l'attività di condivisione/partecipazione con il PES, (rif. Avviso: art. 5, par. 5.1, lett. f)
–	MORCIANO DI LEUCA	Istanza pervenuta oltre i termini di scadenza, (rif. Avviso: art. 5)
–	OTRANTO	Istanza pervenuta oltre i termini di scadenza, (rif. Avviso: art. 5)
–	PORTO CESAREO	Assenza del documento obbligatorio "Cronoprogramma dell'intervento" (rif. Avviso: art. 5, par. 5.1, lett. c)
–	SAMMICHELE DI BARI	Assenza del modello obbligatorio All. 2 "Scheda tecnica della proposta progettuale", (rif. Avviso: art. 5, par. 5.1, lett. a)
–	SAN NICANDRO GARGANICO	Istanza pervenuta oltre i termini di scadenza, (rif. Avviso: art. 5)
–	SAN PIETRO VERNOTICO	Assenza del modello obbligatorio All. 1 "Istanza di finanziamento", (rif. Avviso: art. 5, par. 5.1); Assenza del modello obbligatorio All. 2 "Scheda tecnica della proposta progettuale", (rif. Avviso: art. 5, par. 5.1, lett. a)
–	STATTE	Istanza pervenuta oltre i termini di scadenza, (rif. Avviso: art. 5)
–	VICO DEL GARGANO	Istanza pervenuta oltre i termini di scadenza, (rif. Avviso: art. 5)
–	VIESTE	Documentazione allegata non consultabile, (rif. Avviso: art. 5)

Il RUP
arch. Marianna Lambresa

Marianna Lambresa
26.09.2023
10:08:48
GMT+01:00

Il Dirigente
ing. Barbara Valenzano

Barbara Valenzano
28.09.2023
13:07:09
GMT+01:00

DETERMINAZIONE DEL DIRIGENTE SEZIONE RICERCA E RELAZIONI INTERNAZIONALI 3 ottobre 2023, n. 769

L.R. 12/2005, art. 8 "Norma a sostegno di Iniziative per la pace e per lo sviluppo delle relazioni tra i popoli del Mediterraneo" - D.G.R. n. 1045 del 24/07/2023 "Linee di indirizzo per la predisposizione dell'avviso pubblico 2023" - Approvazione e emanazione Avviso pubblico anno 2023 per la concessione di contributi e approvazione modulistica.

IL DIRIGENTE DELLA STRUTTURA PROPONENTE

VISTI

- la legge 7 agosto 1990, n. 241 e ss.mm.ii.;
- gli artt. 4 e 5 della L.R. n. 7/1997;
- l'art. 4 del D.Lgs. n. 165/2001;
- il D.Lgs. n. 118/2011 e ss.mm.ii.;
- la D.G.R. n. 1974 del 07/12/2020, recante "Approvazione Atto di Alta Organizzazione. Modello Organizzativo 'MAIA 2.0'";
- il D.P.G.R. n. 22 del 22/01/2021 recante "Adozione Atto di Alta Organizzazione. Modello Organizzativo 'MAIA 2.0'", comprensivo dei relativi allegati - Testo aggiornato al 31/10/2021;
- il D.P.G.R. su citato, il quale prevede che "a far data dall'insediamento dei Direttori di Dipartimento le strutture regionali corrispondenti alle attuali Sezioni, con le loro articolazioni in Servizi, sono collocate provvisoriamente negli ambiti dei Dipartimenti così come descritti nell'allegato A-bis";
- la D.G.R. n. 1289 del 28/07/2021, con cui sono state esplicitate le funzioni delle Sezioni di Dipartimento, fra cui il Dipartimento Sviluppo economico;
- il D.P.G.R. n. 263 del 10/08/2021, recante "Attuazione modello Organizzativo MAIA 2.0 adottato con Decreto del Presidente della Giunta Regionale n. 22 del 22 gennaio 2021 e s.m.i. Definizione delle Sezioni di Dipartimento e delle relative funzioni", pubblicato sul BURP n. 104 suppl. del 10 agosto 2021. Il testo, aggiornato alla data del 31 ottobre 2021, contenente le modifiche ed integrazioni introdotte dal D.P.G.R. n. 328 del 17/09/2021;
- la D.G.R. n. 1576 del 30/09/2021, "Conferimento incarichi di direzione delle Sezioni di Dipartimento ai sensi sell'articolo 22, comma 2, del decreto del Presidente della Giunta regionale 22 gennaio 2021 n. 22";
- l'A.D. n. 28 del 14/12/2021 del Direttore del Dipartimento Personale e Organizzazione "Ricollocazione Servizi afferenti nuove Sezioni della Giunta regionale in attuazione della D.G.R. n. 1576 del 30/09/2021";
- la D.G.R. n. 1864 del 12/12/2022, con la quale sono state attribuite funzioni di direzione della Sezione Ricerca e Relazioni internazionali alla dott.ssa Silvia Visciano;
- la L.R. 12 agosto 2005, n. 12 avente ad oggetto "Seconda variazione al bilancio di previsione per l'esercizio finanziario 2005" e che all'art. 8 reca "Norma di sostegno alle iniziative per la pace e per lo sviluppo delle relazioni tra i popoli del Mediterraneo";
- la D.G.R. n. 1045 del 24/07/2023 avente ad oggetto "Art. 8, L.R. 12/2005 "Norma di sostegno alle iniziative per la pace e per lo sviluppo delle relazioni tra i popoli del Mediterraneo". Approvazione Linee di indirizzo per la predisposizione dell'Avviso pubblico 2023 di concessione contributi";
- l'A.D. n. 719 del 13/09/2023 della Dirigente della Sezione Ricerca e Relazioni Internazionali "L.R. 12/2005, art. 8 "Norma di sostegno alle iniziative per la pace e per lo sviluppo delle relazioni tra i popoli del Mediterraneo" - D.G.R. n. 1045 del 24/07/2023 "Linee di indirizzo per la predisposizione dell'avviso pubblico 2023". Prenotazione di obbligazione giuridica e di spesa non perfezionata".

VISTI ALTRESÌ:

- il D.Lgs. 196/03 "Codice in materia di protezione dei dati personali" e s.m.i.;

- l'art. 32 della Legge 18 giugno 2009, n. 69, che prevede l'obbligo di sostituire la pubblicazione tradizionale all'Albo ufficiale con la pubblicazione di documenti digitali sui siti informatici;
- il D.Lgs. n. 33 del 14/03/2013 e ss.mm.ii. recante "Riordino della disciplina riguardante gli obblighi di pubblicità, trasparenza e diffusione delle informazioni da parte delle Pubbliche Amministrazioni";
- il Reg. (UE) n. 679/2016, relativo alla protezione delle persone fisiche con riguardo al trattamento dei dati personali, nonché alla libera circolazione di tali dati e il D.Lgs. n. 101/2018 recante "Disposizioni per l'adeguamento della normativa nazionale alle disposizione del regolamento (UE) 2016/679 del Parlamento europeo e del Consiglio, del 27 aprile 2016" e s.m.i.;
- gli artt. 20 e 21 del Codice dell'Amministrazione Digitale (CAD), di cui al D.L.gs n. 82/2005, come modificato dal D.lgs 13 dicembre 2017 n. 217,
- le "Linee guida per la gestione degli Atti Dirigenziali come documenti originali informatici con il sistema CIFRA1" aggiornate alla versione 10.3, trasmesse con nota AOO_175-1875 del 28 maggio 2020 dal Segretario Generale della Presidenza;
- la L.R. del 29/12/2022 n. 32 "Disposizioni per la formazione del Bilancio di previsione 2023 e Bilancio pluriennale 2023-2025 della Regione Puglia (legge di stabilità regionale 2023)";
- la L.R. del 29/12/2022 n. 33 "Bilancio di previsione della Regione Puglia per l'esercizio finanziario 2023 e pluriennale 2023-2025";
- la D.G.R. n. 27 del 24/01/2023 "Bilancio di previsione per l'esercizio finanziario 2023 e pluriennale 2023-2025. Articolo 39, comma 10, del decreto legislativo 23 giugno 2011, n. 118. Documento tecnico di accompagnamento e Bilancio Finanziario Gestionale. Approvazione.";
- la D.G.R. 15 settembre 2021, n. 1466 recante l'approvazione della Strategia regionale per la parità di genere, denominata "Agenda di Genere";
- la D.G.R. del 07/03/2022, n. 302 recante "Valutazione di Impatto di Genere. Sistema di gestione e di monitoraggio";
- la D.G.R. 28 ottobre 2022, n. 1476 recante "DGR n. 302/2022 "Valutazione di impatto di genere. Sistema di gestione e di monitoraggio" - Proroga fase sperimentale";
- la D.G.R. 27 marzo 2023, n. 383 recante "D.G.R. n. 302/2022 concernente "Valutazione di impatto di genere. Sistema di gestione e di monitoraggio". Presa d'atto del REPORT Valutazione di impatto di genere (VIG). Implementazione degli atti sottoposti a monitoraggio ed avvio nuova fase sperimentale";
- la D.G.R. del 03/07/2023 n. 938 del Registro delle Deliberazioni recante D.G.R. n. 302/2022 "Valutazione di impatto di genere. Sistema di gestione e di monitoraggio". Revisione degli allegati;
- la Nota esplicativa della Dirigente della Sezione "Attuazione delle politiche di genere", prot. AOO_195/0000250 del 20/07/2023, avente ad oggetto "Valutazione di impatto di genere (VIG). Notifica DGR 939 del 03/07/2023. Istruzioni operative";
- la L.R. 15 giugno 2023, n. 18 di adozione del nuovo "Ordinamento del Bollettino Ufficiale della Regione Puglia (BURP) e disciplina delle forme e modalità di pubblicazione degli atti".

Sulla base dell'istruttoria espletata dalla Titolare dell'incarico di P.O."Programmazione Cooperazione Internazionale sanitaria e Cooperazione allo Sviluppo - Gestione progetti complessi", riceve la seguente relazione.

PREMESSO CHE:

- la Regione Puglia con l'art. 8 della L.R. 12/2005 recante "Norma di sostegno alle iniziative per la pace e per lo sviluppo delle relazioni tra i popoli del Mediterraneo" intende cofinanziare iniziative di carattere promozionale finalizzate alla diffusione della cultura della pace e allo sviluppo delle relazioni, degli scambi culturali e degli strumenti di comunicazione e informazione tra i Paesi del Mediterraneo, nonché al sostegno di attività di tipo interculturale organizzate nel territorio regionale, anche in concorso con gli enti locali e con le istituzioni culturali, scientifiche e universitarie;
- l'intervento è disposto attraverso la modalità dell'avviso pubblico per la concessione di contributi a sostegno di iniziative proposte da soggetti privati, senza scopo di lucro, e soggetti pubblici che operano

stabilmente nel territorio regionale che favoriscano lo scambio e il confronto con le popolazioni del bacino del Mediterraneo, la diffusione della convivenza pacifica, della non discriminazione, delle pari opportunità e delle politiche di genere, del riconoscimento dei diritti fondamentali di cittadinanza, del rispetto dei diritti umani e della difesa dei diritti delle minoranze, al fine di accrescere la consapevolezza delle popolazioni, in particolare delle giovani generazioni e di contrastare ogni forma di intolleranza e di discriminazione.

CONSIDERATO CHE:

- con Deliberazione n. 1045 del 24/07/2023, la Giunta regionale ha approvato le Linee di indirizzo per la predisposizione dell'avviso pubblico 2023, ai sensi dell'art. 8 della L.R. 12/2005, demandando alla Dirigente della Sezione Ricerca e Relazioni Internazionali l'emanazione dello stesso e l'approvazione della relativa modulistica, ivi inclusa l'adozione di tutti gli atti dirigenziali amministrativo-contabili ritenuti necessari ai fini della gestione dell'avviso pubblico;
- con A.D. n. 719 del 13/09/2023 della Dirigente della Sezione Ricerca e Relazioni Internazionali è stata assunta una obbligazione giuridica e di spesa non perfezionata per un importo complessivo pari ad **€ 200.000,00 (duecentomila/00)**, a copertura dell'Avviso pubblico 2023 per la concessione di contributi ai sensi dell' art. 8 L.R. 12/2005, di cui al presente provvedimento.

DATO ATTO CHE:

- la dotazione finanziaria complessiva destinata all'Avviso pubblico 2023 ammonta a **€ 200.000,00 (duecentomila/00)**, esercizio finanziario 2023, di cui:

    - **€ 100.000,00** a valere sul capitolo di spesa **U0881010** "Interventi a sostegno di iniziative per la pace e per lo sviluppo delle relazioni tra i popoli del Mediterraneo";
    - **€ 100.000,00** a valere sul capitolo di spesa **U0881011** "Interventi a sostegno di iniziative per la pace e per lo sviluppo delle relazioni tra i popoli del Mediterraneo - trasferimenti correnti a istituzioni sociali private";

- la suddetta somma sarà impegnata con successivo atto dirigenziale, al momento della individuazione dei soggetti beneficiari dei contributi da concedere.

Ravvisata la necessità di procedere, sulla base dell'istruttoria espletata, alla pubblicazione dell'Avviso pubblico a sostegno di "Iniziative per la pace e per lo sviluppo delle relazioni tra i popoli del Mediterraneo", ai sensi dell'art. 8 L.R. 12/2005 e in coerenza con i contenuti delle "Linee di indirizzo per la predisposizione dell'avviso pubblico 2023", Allegato A alla D.G.R. n. 1045 del 24/07/2023.
PER QUANTO INNANZI ESPOSTO, con il presente provvedimento, si propone di:

- approvare e emanare ai sensi dell'art. 8, L.R. 12/2005 l'Avviso pubblico 2023 per la concessione di contributi a sostegno di iniziative per la pace e per lo sviluppo delle relazioni tra i popoli del Mediterraneo, **Allegato A** al presente provvedimento per costituirne parte integrante e sostanziale;
- approvare la relativa modulistica composta da quattro Allegati, parti integranti e sostanziali al presente provvedimento, per la fase di presentazione delle istanze, di cui:

    1. modello "Delega presentazione istanza" (**Allegato 1**)
    2. modello "Dichiarazione Partner" (**Allegato 2**)
    3. modello "Schema Convenzione" (**Allegato 3**)
    4. modello "Dichiarazione CUP" (**Allegato 4**)

- stabilire che:

- potranno candidarsi i soggetti proponenti, indicati all'art. 3 dell'Avviso (Allegato A) approvato ed emanato con il presente provvedimento), presentando istanza di contributo alla Regione Puglia – Dipartimento Sviluppo Economico – Sezione Ricerca e Relazioni Internazionali, esclusivamente in via telematica utilizzando il servizio on-line disponibile su https://moduli.regione.puglia.it/, compilata in ogni parte e corredata di tutti gli allegati richiesti, a pena di non ammissibilità alla procedura, accedendo tramite SPID, CIE o CNS;
- la procedura di compilazione delle istanze, di cui all'art. 8 dell'Avviso (Allegato A), dovrà essere effettuata a partire **dal giorno successivo alla pubblicazione** del presente Avviso sul **Bollettino Ufficiale della Regione Puglia(BURP)** ed entro e non oltre **le ore 23:59 del 31 ottobre 2023** esclusivamente in via telematica, utilizzando il servizio on-line disponibile su **https://moduli.regione.puglia.it/rwe2/module_preview.jsp?MODULE_TAG=POP_MED;**

- rinviare a successivo atto, nel corso dell'esercizio finanziario 2023, tenuto conto del numero di istanze pervenute, eventuale variazione compensativa tra i capitoli di spesa del Bilancio di gestione (D.G.R. n. 27/2023 di approvazione del documento tecnico di accompagnamento al bilancio di previsione e del bilancio finanziario gestionale 2023-2025), ai sensi dell'art. 51, comma 4, del D.lgs. n. 118/2011 e ss.mm.ii., ove ritenuta necessaria anche in considerazione della particolare natura giuridica dei diversi soggetti beneficiari;
- rinviare a successivo atto, nel corso dell'esercizio finanziario 2023, l'assunzione di impegno di spesa, giusto A.D. n. 719/2023, al momento della individuazione dei soggetti beneficiari dei contributi.

Verifica ai sensi del regolamento UE n. 679/2016
e del D. lgs. n. 196/2003, come modificato dal D. lgs. n. 101/2018
GARANZIE ALLA RISERVATEZZA

La pubblicazione del presente atto, salve le garanzie previste dalla Legge 7 agosto 1990, n. 241 e s.m.i. in tema di accesso ai documenti amministrativi, avviene nel rispetto della tutela alla riservatezza dei cittadini, secondo quanto disposto dal Regolamento UE n. 679/2016 in materia di protezione dei dati personali, nonché dal D.Lgs. 196/2003 e ss.mm.ii., come modificato dal D.Lgs. n. 101/2018, ed ai sensi del vigente Regolamento regionale n. 5/2006 per il trattamento dei dati sensibili e giudiziari, in quanto applicabile. Ai fini della pubblicità legale, il presente provvedimento è stato redatto in modo da evitare la diffusione di dati personali identificativi non necessari ovvero il riferimento alle particolari categorie di dati previste dagli articoli 9 e 10 del succitato Regolamento UE.

Valutazione di impatto di genere (atto collegato)

Ai sensi della D.G.R. n. 938 del 03/07/2023, la presente determinazione deriva dalla D.G.R. n. 1045 del 24/07/2023 per la quale si è proceduto alla valutazione di impatto di genere in data 20/07/2023 in attuazione della D.G.R. n. 383 del 27/03/2023. Il presente atto conferma la stessa rilevanza di genere dell'atto pregresso risultata "neutra".

ADEMPIMENTI CONTABILI AI SENSI DEL D. LGS. n.118/2011 E SS.MM.II.

La spesa derivante dal presente provvedimento trova copertura nella prenotazione di spesa assunta con A.D. 144/DIR/2023/00719 del 13/09/2023.

Dichiarazioni/Attestazioni:

Si attesta che:

- la dotazione finanziaria di importo complessivo pari a € 200.000,00 (duecentomila/00) dell'Avviso pubblico 2023 per la concessione contributi ai sensi dell'art. 8 L.R. 12/2005, di cui al presente provvedimento, corrisponde a obbligazione giuridica non perfezionata già disposta con A.D. n. 719 del 13/09/2023;
- ricorrono gli obblighi di cui all'art. 26, comma 1, del D.Lgs 14 marzo 2013, n. 33;

- ai sensi della D.G.R. del 03/07/2023 n. 938 recante "D.G.R. n. 302/2022 "Valutazione di impatto di genere. Sistema di gestione e di monitoraggio". Revisione degli allegati", il presente atto è stato sottoposto a Valutazione di Impatto di Genere mediante compilazione on line del Mod. 01/APG 01, in quanto trattasi di atto di gestione collegato ad atto di programmazione (rif. DGR n. 1045 del 24/07/2023), già sottoposto a VIG ai sensi della D.G.R. n. 383 del 27/03/2023 e, al fine di garantire il tracciamento degli atti sottoposti a VIG, la mail generata dal sistema recante "Scheda Valutazione impatto di genere" è conservata agli atti della Sezione.

LA DIRIGENTE DELLA SEZIONE RICERCA E RELAZIONI INTERNAZIONALI

- sulla base delle risultanze istruttorie come innanzi illustrate;
- vista la sottoscrizione posta in calce al presente provvedimento;
- richiamato, in particolare, il disposto dell'art. 6 della legge regionale 4 febbraio 1997, n.7, in materia di modalità di esercizio della funzione dirigenziale;
- per le motivazioni espresse in narrativa che qui si intendono integralmente riportate.

DETERMINA

Di prendere atto di quanto espresso in narrativa, che costituisce parte integrante e sostanziale del presente atto e che qui si intende integralmente riportato.

1. **di approvare e emanare,** ai sensi dell'art. 8 L.R. 12/2005, l'**Avviso pubblico 2023** per la concessione di contributi a sostegno di "Iniziative per la pace e per lo sviluppo delle relazioni tra i popoli del Mediterraneo, **Allegato A** al presente provvedimento per costituirne parte integrante e sostanziale;
2. **di approvare** la relativa modulistica composta da n. 4 (quattro) Allegati, per costituirne parti integranti e sostanziali al presente provvedimento, per la fase di presentazione delle istanze, di cui:

    - modello "Delega presentazione istanza" (**Allegato 1**)
    - modello "Dichiarazione Partner" (**Allegato 2**)
    - modello "Schema Convenzione" (**Allegato 3**)
    - modello "Dichiarazione CUP" (**Allegato 4**)

4. **di pubblicare**, ai sensi dell'art. 3, comma 4 della L.R. n. 18 del 15 giugno 2023, il presente provvedimento nel Bollettino Ufficiale della Regione Puglia (BURP), all'interno della "terza sezione";
5. **di pubblicare** il presente provvedimento all'interno del portale "Politiche Europee e Cooperazione Internazionale" della Regione Puglia sul sito web tematico della Regione Puglia "Europuglia" (https://europuglia.regione.puglia.it) alla sezione "**Bandi e Avvisi**", unitamente agli Allegati 1,2,3,4 anche in formato word editabile;
6. **di stabilire che**:

    - potranno candidarsi i soggetti proponenti, indicati all'art. 3 dell'Avviso (Allegato A) approvato ed emanato con il presente provvedimento, presentando istanza di contributo alla Regione Puglia – Dipartimento Sviluppo Economico – Sezione Ricerca e Relazioni Internazionali, esclusivamente in via telematica utilizzando il servizio on-line disponibile su https://moduli.regione.puglia.it/, compilata in ogni parte e corredata di tutti gli allegati richiesti, a pena di non ammissibilità alla procedura, accedendo tramite SPID, CIE o CNS;
    - la procedura di compilazione delle istanze, di cui all'art. 8 dell'Avviso (Allegato A), dovrà essere effettuata a partire **dal giorno successivo alla pubblicazione** del presente Avviso sul **Bollettino Ufficiale della Regione Puglia (BURP)** ed entro e non oltre **le ore 23:59 del 31 ottobre 2023** esclusivamente in via telematica, utilizzando il servizio on-line disponibile su **https://moduli.regione.puglia.it/rwe2/module_preview.jsp?MODULE_TAG=POP_MED;**

7. **di rinviare** a successivo atto, nel corso dell'esercizio finanziario 2023, tenuto conto del numero di istanze pervenute, eventuale variazione compensativa tra i capitoli di spesa del Bilancio di gestione (D.G.R. n. 27/2023 di approvazione del documento tecnico di accompagnamento al bilancio di previsione e del bilancio finanziario gestionale 2023-2025), ai sensi dell'art. 51, comma 4, del D.lgs. n. 118/2011 e ss.mm.ii., ove ritenuta necessaria anche in considerazione della particolare natura giuridica dei diversi soggetti beneficiari;
8. **di rinviare** a successivo atto, nel corso dell'esercizio finanziario 2023, l'assunzione di impegno di spesa, al momento della individuazione dei soggetti beneficiari dei contributi;
9. **di nominare,** ai sensi della legge n. 241/1990, quale responsabile del procedimento la titolare di incarico di P.O. "Programmazione Cooperazione Internazionale Sanitaria e Cooperazione allo Sviluppo - Gestione progetti complessi", dr.ssa Piera Preite.

Il presente provvedimento, adottato interamente in formato digitale e composto da n. 9 facciate, unitamente a n. 5 allegati relativi all'Avviso pubblico (Allegato A, Allegato 1, Allegato 2, Allegato 3, Allegato 4) di n. 32 facciate, per un totale di n. 41 facciate:

- viene redatto in forma integrale nel rispetto della normativa vigente a protezione delle persone fisiche ed in materia di trattamento dei dati personali, di cui al REG. (UE) 2016/679 e del D.Lgs. n. 196/2003, come modificato dal D.Lgs. n. 101/2018;
- è firmato digitalmente e sarà conservato, ai sensi delle Linee Guida del Segretario generale della Giunta Regionale e del Segretario Generale del Presidente, prot. n. AOO_175-1875 del 28/05/2020, sui sistemi informatici regionali CIFRA, Sistema Puglia e Diogene;
- è provvisto, ai sensi della D.G.R. n. 938 del 03/07/2023, di Valutazione di Impatto di Genere come atto di gestione collegato ad atto pregresso di programmazione (rif. D.G.R. n. 1045 del 24/07/2023), già sottoposto a VIG in data 20/07/2023 in attuazione della D.G.R. n. 383 del 27/03/2023;
- sarà pubblicato, ai sensi dell'art. 20, comma 3 del Decreto del Presidente della Giunta regionale n. 22 del 22 gennaio 2021, mediante affissione per 10 giorni lavorativi, a decorrere dalla data della sua adozione, all'Albo pretorio on-line delle Determinazioni Dirigenziali della Sezione Ricerca e Relazioni Internazionali sul portale "sistema.puglia.it" tramite piattaforma CIFRA, ai sensi delle Linee Guida citate al punto precedente;
- sarà pubblicato all'interno del portale "Politiche Europee e Cooperazione Internazionale" della Regione Puglia, sul sito web tematico della Regione Puglia https://europuglia.regione.puglia.it alla sezione "Bandi e Avvisi", unitamente agli Allegati 1, 2, 3, 4 anche in formato editabile word;
- sarà pubblicato, ai sensi della L.R. n. 18 del 15 giugno 2023, nel Bollettino Ufficiale della Regione Puglia (BURP) all'interno della "terza sezione" ai sensi dell'art. 3, comma 4, nei "termini di pubblicazione" regolati dall'art. 4 e con osservanza dell'art. 7 che disciplina il trattamento dei dati personali nell'ambito della pubblicazione di atti amministrativi per finalità di pubblicità legale;
- sarà pubblicato, ai fini della L.R. n. 15/2008 e ai sensi dell'art. 23 del D.Lgs n. 33/2013 nella sezione "Amministrazione trasparente", sottosezione di 1° livello Provvedimenti dirigenziali, sottosezione di 2° livello "Provvedimenti dirigenti amministrativi" del sito istituzionale della Regione Puglia www.regione.puglia.it, nonché, ai sensi dell'art. 26, c. 1 del D.Lgs. 33/2013, è soggetto a obbligo di pubblicazione nella sezione "Amministrazione trasparente", sotto-sezione di 1° livello "Sovvenzioni, contributi, sussidi, vantaggi economici", sotto-sezione di 2° livello "*Criteri e modalità*";
- sarà trasmesso in formato digitale, ai sensi dell'art. 6 comma quinto della L.R. n.7/97 e del Decreto del Presidente della Giunta Regionale n. 22/2021, al Segretariato Generale della Giunta Regionale;
- sarà trasmesso alla Segreteria dell'Assessore allo Sviluppo Economico;
- sarà trasmesso alla Direttora del Dipartimento Sviluppo Economico.

Il presente Provvedimento è direttamente esecutivo.

Firmato digitalmente da:

P.O. Cooperazione Internazionale Sviluppo - Gestione Progetti
Piera Preite

Il Dirigente della Sezione Ricerca e Relazioni Internazionali
Silvia Visciano

Regione Puglia
Dipartimento Sviluppo Economico
SEZIONE RICERCA E RELAZIONI INTERNAZIONALI

ALLEGATO A

Art. 8 L.R. 12/2005
AVVISO PUBBLICO 2023
per la concessione di contributi a sostegno di
"INIZIATIVE PER LA PACE E PER LO SVILUPPO DELLE RELAZIONI TRA I POPOLI DEL MEDITERRANEO"

La Dirigente della Sezione Ricerca e Relazioni Internazionali
Dr.ssa Silvia Visciano

Regione Puglia
Dipartimento Sviluppo Economico
SEZIONE RICERCA E RELAZIONI INTERNAZIONALI

Sommario

Art.1 Premesse e normativa di riferimento 3
Art. 2 Finalità, aree tematiche di intervento e tipologia di iniziative 3
Art. 3 Soggetti proponenti e requisiti di ammissibilità 4
Art. 4 Soggetti Partner dell'iniziativa 4
Art. 5 Durata delle iniziative 4
Art. 6 Costi ammissibili 4
Art. 7 Procedura di accesso, forma e ammontare del contributo 6
Art. 8 Modalità e termini per la presentazione delle istanze di partecipazione 6
Art. 9 Cause di inammissibilità 13
Art. 10 Commissione di ammissione e valutazione 14
Art. 11 Istruttoria e valutazione delle domande 14
Art. 12 Formazione, approvazione e pubblicazione della graduatoria 16
Art. 13 Notifica della concessione e sottoscrizione della Convenzione 17
Art. 14 Rendicontazione delle spese 17
Art. 15 Erogazione del contributo 18
Art. 16 Revoca del contributo 19
Art. 17 Trattamento dei dati personali 19
Art. 18 Informazione e Pubblicità 20
Art. 19 Informazioni sul procedimento L. 241/1990 e ss.mm.ii. 20

Regione Puglia
Dipartimento Sviluppo Economico
SEZIONE RICERCA E RELAZIONI INTERNAZIONALI

Art.1 Premesse e normativa di riferimento

1. Con Deliberazione 24 luglio 2023, n. 1045 pubblicata sul BURP n. 81 del 04/09/2023, la Giunta Regionale ha approvato le Linee di indirizzo per la predisposizione dell'Avviso Pubblico 2023 da emanare ai sensi dell'art. 8 L.R. 12/2005. Con tale "Norma di sostegno alle iniziative per la pace e per lo sviluppo delle relazioni tra i popoli del Mediterraneo", la Regione Puglia adotta il presente Avviso pubblico (di seguito Avviso) per sostenere iniziative di carattere promozionale finalizzate alla diffusione della cultura della pace e allo sviluppo delle relazioni, degli scambi culturali e degli strumenti di comunicazione e informazione tra i Paesi del Mediterraneo, nonché al sostegno di attività di tipo interculturale organizzate nel territorio regionale, anche in concorso con gli enti locali e con le istituzioni culturali, scientifiche e universitarie.

Art. 2 Finalità, aree tematiche di intervento e tipologia di iniziative

1. Il presente Avviso ha lo scopo di sostenere iniziative per la pace e lo sviluppo delle relazioni che favoriscano, o abbiano favorito, lo scambio e il confronto con le popolazioni del Bacino del Mediterraneo.
2. Ai fini del presente Avviso sono Paesi del bacino del Mediterraneo: l'Albania, l'Algeria, la Bosnia ed Erzegovina, Cipro, la Croazia, l'Egitto, la Francia, Gibilterra, la Grecia, Israele, l'Italia, il Libano, la Libia, Malta, il Marocco, il Principato di Monaco, il Montenegro, la Palestina, il Regno Unito (Akrotiri e Dhekelia), la Siria, la Slovenia, la Spagna, la Tunisia, la Turchia.
3. Sono finanziabili le iniziative:
   a. svolte in partenariato con un ente pubblico o privato di uno o più Paesi del bacino del Mediterraneo

   ovvero

   b. realizzate solo sul territorio regionale per favorire la costruzione di un sistema integrato di relazioni fra i cittadini.
4. Nel rispetto delle diverse identità etniche, culturali e religiose, le aree tematiche oggetto di intervento devono riguardare la promozione:
   a. del dialogo interculturale;
   b. della pace e della convivenza pacifica;
   c. della non discriminazione, delle pari opportunità e delle politiche di genere;
   d. del riconoscimento dei diritti fondamentali di cittadinanza, del rispetto dei diritti umani e della difesa dei diritti delle minoranze;
   e. degli scambi culturali e degli strumenti di comunicazione e di informazione.
5. Le iniziative devono essere sviluppate nell'alveo della normativa di riferimento di cui all'art. 1 del presente Avviso ed avere una stretta ed immediata attinenza alle finalità e aree tematiche di intervento di cui al presente articolo.
6. A titolo esemplificativo e non esaustivo, le iniziative proposte devono rientrare in una delle seguenti tipologie:
   a. mostre e rassegne;
   b. convegni, seminari, workshop;
   c. eventi, manifestazioni culturali, iniziative solidali, spettacoli teatrali e musicali;
   d. pubblicazioni e progetti editoriali anche multimediali (per tali iniziative, è necessario rendere e fornire gratuitamente alla Regione Puglia un numero di copie per un valore non inferiore al 5% del contributo regionale assegnato).
7. Non sono considerate finanziabili, indipendentemente dal loro valore culturale, le iniziative consistenti in:
   a. meri appuntamenti gastronomici o degustazioni di piatti tipici;

b. mera esibizione di artisti esteri ed italiani;
c. mera esibizione di opere di artisti esteri ed italiani.

Art. 3 Soggetti proponenti e requisiti di ammissibilità

1. I destinatari della concessione dei contributi sono enti privati senza scopo di lucro e soggetti pubblici (di seguito Ente/i proponente/i) che operano con continuità nel territorio pugliese (a titolo esemplificativo, istituzioni scolastiche, culturali, scientifiche ed universitarie, associazioni, fondazioni organizzazioni non governative, cooperative, amministrazioni pubbliche, organismi pubblici ed enti locali, imprese sociali, ecc.).
2. Gli Enti di cui al comma 1 possono presentare, anche congiuntamente tra loro, una unica candidatura relativa ad una sola iniziativa. I requisiti degli eventuali partner dell'iniziativa sono definiti nel successivo articolo 4.
3. L'Ente proponente la candidatura:
   a. assume la responsabilità delle risorse complessivamente disponibili, anche in caso di partenariato;
   b. ha l'obbligo di contribuire effettivamente allo svolgimento dell'iniziativa e alla realizzazione degli obiettivi previsti;
   c. intrattiene con la Regione Puglia ogni rapporto amministrativo, organizzativo e finanziario ai fini della concessione ed erogazione del contributo finanziario.
4. Ai fini della partecipazione, l'Ente proponente deve possedere, alla data di presentazione dell'istanza di candidatura, **a pena di esclusione**, una sede operativa in Puglia da almeno 12 mesi.
5. La mancanza di uno dei requisiti richiesti al proponente genera l'inammissibilità dell'intera istanza di candidatura, anche in presenza di ulteriori partner.

Art. 4 Soggetti Partner dell'iniziativa

1. Sono considerati soggetti Partner dell'iniziativa gli enti pubblici o gli enti privati senza scopo di lucro, di cui all'art. 3 comma 1, che sostengono e partecipano all'attuazione dell'iniziativa mediante apporto di quota di cofinanziamento .
2. Ogni soggetto partner, mediante "accordo di partenariato/lettera di intenti", deve dichiarare il ruolo assunto e la parte di attività da svolgere, nonché la quota di risorse di cofinanziamento eventualmente apportata al budget complessivo dell'iniziativa, oppure, diversamente, in caso di collaborazione precisando l'apporto assicurato all'iniziativa in forma gratuita.
3. È possibile partecipare ad una sola iniziativa a valere sul presente Avviso pubblico, sia in qualità di Ente proponente che di Ente partner. La presenza di un solo partner in comune tra più iniziative comporta l'esclusione di tutte le iniziative candidate.
4. La mancanza di uno dei requisiti richiesti al partner genera l'inammissibilità dell'intera istanza di candidatura proposta dall'Ente di cui al precedente articolo 3.

Art. 5 Durata delle iniziative

1. Le domande di contributo devono riguardare iniziative effettuate, o da effettuare, nel periodo compreso tra il **1° gennaio 2023** e il **31 dicembre 2023.**

Art. 6 Costi ammissibili

1. Sono ammissibili le seguenti voci di costo afferenti alle seguenti categorie di spesa:

a. **Logistica**: affitto e allestimento degli eventuali spazi, inclusi i costi relativi alle autorizzazioni ovvero concessioni amministrative nonché le spese derivanti dall'applicazione dei protocolli sanitari e di sicurezza e di sostenibilità ambientale.
b. **Innovazione tecnologica**: inclusi costi per software o apparecchiature digitali, purché e nella misura in cui direttamente imputabili all'iniziativa medesima.
c. **Promozione e pubblicità dell'iniziativa**.
d. **Personale direttamente impiegato nella realizzazione dell'iniziativa**: prestazioni d'opera professionali, intellettuali e di supporto, purché e nella misura in cui siano direttamente imputabili all'iniziativa medesima, escluse le spese per coordinamento, consulenze e personale amministrativo. Non sono ammissibili i costi per l'attività svolta dai volontari che prenderanno parte alle iniziativa.
e. **Spese di missione:** tali costi sono ammissibili fino ad un limite massimo del 10% del costo complessivo dell'iniziativa.
f. **Spese di gestione:** tali costi sono ammissibili fino ad un limite massimo del 20% del costo complessivo dell'iniziativa.
g. **Imposta sul valore aggiunto** (IVA), se il beneficiario non è soggetto passivo dell'imposta sul valore aggiunto ai sensi del DPR 633/1972 e successive modifiche, ovvero se il soggetto passivo non recupera l'IVA dovuta.

2. Ai fini della sua ammissibilità, un costo deve essere:
   a. pertinente e imputabile direttamente alle attività svolte nell'ambito dell'iniziativa;
   b. reale, effettivamente sostenuto e contabilizzato, cioè le spese devono essere state effettivamente pagate dai beneficiari nell'attuazione delle attività e aver dato luogo a registrazioni contabili in conformità alle disposizioni normative, ai principi contabili e alle specifiche prescrizioni in materia;
   c. giustificato e tracciabile con documenti fiscalmente validi (*fatture quietanzate, nota di debito con ritenuta di acconto, scontrini dettagliati e ricevute fiscali*); la quietanza può essere dimostrata anche da documenti contabili di valore probatorio equivalente (a titolo di esempio: *ricevuta di conto corrente postale; estratto conto per i pagamenti effettuati tramite assegni circolari/bancari/postali; bonifico bancario/postale*). Su tutti i documenti contabili deve essere riportato il Codice Unico di Progetto. Le fatture prive del codice identificativo CUP, per le quali non sia possibile procedere alla correzione mediante emissione di nota di credito e nuova fattura recante il CUP, devono quantomeno essere riepilogate nell'apposita autodichiarazione del legale rappresentante dell'Ente. A tal fine l'Ente utilizza il modello Allegato 4;
   d. riferibile cronologicamente al periodo di vigenza dell'iniziativa: 1° gennaio 2023 - 31 dicembre 2023.
3. Tutte le spese imputabili all'iniziativa sono riconosciute al netto di IVA, tranne il caso in cui quest'ultima sia realmente e definitivamente sostenuta dal proponente, cioè costituisca un costo non recuperabile. La condizione di soggetto IVA o meno va documentata alla Regione Puglia con apposita dichiarazione sostitutiva di atto di notorietà da parte del soggetto beneficiario del finanziamento (in fase di presentazione rendicontazione e istanza di liquidazione del contributo).
4. Il costo complessivo dell'iniziativa, per la quale viene richiesto il contributo, non deve essere inferiore a € 3.000,00. Qualora lo sia, l'iniziativa è ritenuta inammissibile.
5. Sono in ogni caso escluse dal finanziamento le seguenti spese:
   a. IVA, se non dovuta o se recuperabile;
   b. spese per imposte e tasse non direttamente riconducibili alle attività dell'iniziativa;
   c. spese legali per contenziosi, infrazioni, interessi;
   d. spese notarili;

e. spese relative all'acquisto di scorte;
f. spese di funzionamento generali rendicontate in maniera forfettaria;
g. oneri connessi a ristrutturazione o all'acquisto di beni immobili;
h. oneri connessi all'organizzazione e alla partecipazione ad appuntamenti istituzionali delle organizzazioni proponenti (ad es. congresso nazionale, regionale o provinciale, seminari e convegni, raduni, ecc.);
i. oneri relativi a seminari e convegni non previsti nell'ambito dell'iniziativa;
j. oneri connessi all'adeguamento di autoveicoli o attrezzature;
k. ogni altra tipologia di spesa non strettamente finalizzata e riconducibile alla realizzazione dell'iniziativa;
l. non supportate da regolari documenti di spesa.

6. Non sono, inoltre, considerate ammissibili le spese sostenute per:
   a. coordinamento, consulenze e personale amministrativo;
   b. contributi volontari o donazioni;
   c. acquisti non attribuibili esclusivamente all'iniziativa per la quale si richiede il contributo (es. toner per stampanti, cancelleria, spese telefoniche);
   d. viaggio, vitto e alloggio per persone non indispensabili per l'iniziativa;
   e. spese relative all'acquisto di cibo e bevande.

Art. 7 Procedura di accesso, forma e ammontare del contributo

1. Il contributo di cui al presente Avviso è concesso sulla base di una procedura comparativa a graduatoria, che avviene secondo i criteri di valutazione di cui al successivo articolo 11 e sulla base dell'istanza formulata dall'Ente proponente in sede di presentazione della candidatura.
2. L'erogazione di cui al presente Avviso è concessa nella forma del contributo a fondo perduto.
3. La dotazione finanziaria complessiva del presente Avviso per la concessione ed erogazione di contributi, per le iniziative svolte nel 2023, ammonta a complessivi **€ 200.000,00.** La copertura finanziaria è posta sul Bilancio regionale anno 2023, a valere sulla Missione 19, Programma 1, Capitoli di spesa **U0881010** (€ 100.000,00), **U0881011** (€ 100.000,00).
4. L'entità massima di ciascun contributo **finanziario regionale è pari a € 10.000,00** (diecimila/00) e, in ogni caso, la **quota di finanziamento regionale non può superare l'80% del costo totale ammissibile dell'intervento approvato** (*al netto di IVA o, diversamente, IVA inclusa nel caso in cui l'imposta riguardante le spese imputabili alla iniziativa per la quale si richiede il contributo rappresenti un costo non recuperabile*).
5. La restante quota parte del costo totale ammissibile dell'intervento approvato (cofinanziamento), **pari almeno al 20%**, resta a carico dei soggetti attuatori, siano essi il soggetto proponente o eventuali partner dell'iniziativa.
6. Il costo complessivo dell'iniziativa, per la quale viene richiesto il contributo, non deve essere inferiore a € 3.000,00.
7. L'impegno delle risorse finanziarie assegnate, oltre che eventuali variazioni compensative tra capitoli qualora si rendessero necessarie, sono oggetto di successivi atti della Sezione Ricerca e Relazioni internazionali, sulla base dell'attribuzione del contributo in favore dei progetti utilmente collocatisi in graduatoria definitiva e fino ad esaurimento delle risorse disponibili.

Art. 8 Modalità e termini per la presentazione delle istanze di partecipazione

1. L'istanza di partecipazione deve essere presentata, a pena di esclusione, a partire **dal giorno successivo alla pubblicazione** del presente Avviso sul **Bollettino Ufficiale della Regione Puglia**

ed entro e non oltre **le ore 23:59 del 31 ottobre 2023** esclusivamente in via telematica, utilizzando il servizio on-line disponibile su **https://moduli.regione.puglia.it/rwe2/module_preview.jsp?MODULE_TAG=POP_MED**

2. Ai fini dell'ammissione a contributo, la domanda di finanziamento deve, pena l'esclusione, essere presentata con le seguenti modalità:
   a. compilata in ogni parte;
   b. corredata da tutti gli allegati richiesti nei formati previsti e indicati nelle apposite sezioni presenti sul servizio on-line;
   c. sottoscritta, mediante firma digitale, dal rappresentante legale dell'Ente, o da un suo delegato. In quest'ultimo caso deve essere allegato l'atto di delega, utilizzando il Modello – Allegato 1, disponibile per il download sulla piattaforma telematica di cui al precedente comma 1, nonché allegato al presente Avviso;
   d. inoltrata in via telematica, utilizzando il servizio on-line sopra richiamato, accedendo tramite SPID, CIE o CNS.
3. Non sono ammesse, e quindi risultano escluse, altre forme di produzione o di invio delle istanze di ammissione al presente Avviso.
4. Scaduto il termine utile per la presentazione delle istanze di cui al comma 1, l'accesso alla procedura di compilazione sarà bloccato e non saranno ammesse regolarizzazioni, sotto qualsiasi forma, delle domande già inoltrate.
5. Il soggetto sottoscrittore di cui al precedente comma 2, lettera c), consapevole delle sanzioni penali richiamate dall'art. 76 del D.P.R. 445/2000 in caso di dichiarazioni mendaci, nonché della decadenza dai benefici eventualmente conseguenti al provvedimento emanato sulla base di dichiarazioni non veritiere, di cui all'art. 75 del citato D.P.R. 445/2000, dichiara quanto riportato nelle seguenti sezioni:
   a. **ANAGRAFICA COMPILATORE**:
      - Informazioni: nome, cognome, data di nascita, luogo di nascita, codice fiscale, indirizzo di residenza, numero di telefono/cellulare, indirizzo email del rappresentante legale dell'ente proponente o del suo delegato.
      - Allegati:
        i. Modello – Allegato 1: delega, delega presentazione istanza (da caricare nel sistema solo in presenza di atto di delega alla compilazione sottoscritto dal rappresentante legale dell'Ente proponente).

   b. **ANAGRAFICA ENTE PROPONENTE**:
      - Informazioni:
        i. tipologia di Ente proponente (pubblico o privato senza scopo di lucro);
        ii. denominazione, codice fiscale e/o partita IVA;
        iii. sede legale, sede operativa (con data di avvio della sede legale/operativa in Puglia);
        iv. contatti (e-mail, posta elettronica certificata, recapito telefonico, sito web, profili social).
      - Dichiarazioni:
        i. di aver preso visione e di avere piena conoscenza e accettazione di tutte le condizioni, clausole e modalità riportate nel presente Avviso**;**
        ii. di non aver presentato e di non presentare, in qualità di Ente proponente o di Partner, istanza ad altre iniziative candidabili al presente Avviso, pena l'esclusione di tutte le candidature presentate;

iii. di assumere la responsabilità delle risorse complessivamente disponibili, anche in caso di partenariato, qualora l'iniziativa candidata risulti utilmente collocata in graduatoria;
iv. di obbligarsi a contribuire effettivamente allo svolgimento dell'iniziativa e alla realizzazione degli obiettivi previsti, qualora l'iniziativa candidata risulti utilmente collocata in graduatoria;
v. di impegnarsi ad intrattenere con la Regione Puglia ogni rapporto amministrativo, organizzativo e finanziario ai fini della concessione ed erogazione del contributo finanziario, qualora l'iniziativa candidata risulti utilmente collocata in graduatoria;
vi. di impegnarsi a comunicare tempestivamente qualsiasi fatto o situazione che possano ritardare o impedire la realizzazione dell'iniziativa;
vii. il possesso dei requisiti di ammissibilità di cui all'articolo 3 dell'Avviso Pubblico;
viii. il possesso della comprovata esperienza (numero mesi) nell'organizzazione di iniziative individuate al precedente articolo 2. Tale dichiarazione, necessaria per il calcolo del punteggio di cui al criterio di valutazione 2.1 illustrato al successivo articolo 11, deve essere supportata dalla documentazione specificata nella sezione "Allegati";
ix. di impegnarsi nello sviluppo di azioni volte al ridurre il gender gap nella propria organizzazione (dichiarazione non obbligatoria. Qualora l'Ente proponente sia in possesso del requisito, deve documentarlo per permettere il calcolo del punteggio di cui al criterio di valutazione 2.2 illustrato al successivo articolo 11);
x. di impegnarsi a rispettare i tempi previsti per lo svolgimento delle attività previste dall'iniziativa;
xi. di assicurarsi che le attività previste dall'iniziativa siano state realizzate o si devono realizzare nel rispetto del principio di sana e corretta gestione finanziaria e contabile;
xii. che l'iniziativa candidata al presente Avviso è svolta /non è svolta congiuntamente a partner (in caso affermativo, è necessario allegare la documentazione specificata nella sezione "Allegati").

– Altre dichiarazioni che rilasciano gli enti privati:
i. che l'Ente non è in conflitto di interessi con l'Ente Regione Puglia a causa di un contenzioso pregresso o in atto;
ii. che l'Ente non è stato condannato alla sanzione interdittiva di cui all'articolo 9, comma 2, lettera d), del decreto legislativo 8 giugno 2001, n. 231 "Disciplina della responsabilità amministrativa delle persone giuridiche, delle società e delle associazioni anche prive di personalità giuridica, a norma dell'articolo 11 della legge 29 settembre 2000, n. 300";
iii. che, preso atto di quanto specificato dall'Autorità nazionale Anticorruzione (ANAC) negli orientamenti nn. da 1) a 4) del 2015, oltre che nei pareri sulla normativa del 4 e del 18/02/2015, nonché del 21/10/2015, al fine dell'applicazione dell'art. 53 comma 16 ter del D.Lgs. 165/2001, introdotto dalla Legge n. 190/2012 (attività successiva alla cessazione del rapporto di lavoro – pantouflage o revolving doors), l'Ente non ha concluso contratti di lavoro

subordinato o autonomo e, comunque, non ha attribuito incarichi ad ex dipendenti dell'Amministrazione regionale, che hanno esercitato poteri autorizzativi o negoziali per conto della Regione Puglia nei propri confronti, nel triennio successivo alla cessazione del rapporto di lavoro con la Regione Puglia.

i. [*Per gli enti iscritti al Runts*] che l'Ente è iscritto al Registro Nazionale Terzo Settore (indicazione del numero progressivo di iscrizione).

- Allegati
  i. copia dell'Atto costitutivo e dello Statuto (solo per gli enti privati);
  ii. copia conforme all'originale dell'atto amministrativo che supporta l'iniziativa (solo per gli enti pubblici);
  iii. curriculum dell'Ente proponente privo di dati personali e dati sensibili non richiesti, datato e firmato digitalmente dal legale rappresentante, dal quale si possa evincere l'esperienza dichiarata (massimo 3 pagine);
  iv. documentazione formalizzata dalla quale sia possibile evincere il livello di compliance alle tematiche gender all'interno dell'organizzazione. A titolo esemplificativo e non esaustivo, si fa riferimento all'avvio dell'iter del conseguimento della certificazione di genere, al Piano per l'uguaglianza di genere, a Linee guida, a Bilanci sociali o ad altra documentazione assimilabile;
  iv. documentazione attestante accordi di partenariato e forme di cofinanziamento (Protocolli di Intesa, lettere di intenti, ecc.) ove la partecipazione all'iniziativa sia svolta o sia stata svolta unitamente a partner. La documentazione deve dimostrare il ruolo assunto dal partner, la parte di attività da svolgere, la quota di risorse di cofinanziamento eventualmente apportata al budget complessivo dell'iniziativa, oppure, diversamente, in caso di collaborazione, precisando l'apporto assicurato all'iniziativa in forma gratuita.

c. **ANAGRAFICA PARTNER DELL'INIZIATIVA** (da compilare se l'iniziativa è stata svolta congiuntamente a partner):
   - Informazioni:
     i. tipologia di Ente proponente (pubblico o privato senza scopo di lucro);
     ii. denominazione, codice fiscale e/o partita IVA del partner dell'iniziativa;
     iii. sede legale, sede operativa e Stato (se la sede legale è all'estero);
     iv. contatti (e-mail, posta elettronica certificata, recapito telefonico, sito web, profili social).

   - Dichiarazioni:
     i. che il partner dell'iniziativa, come da dichiarazione sottoscritta e allegata alla presente istanza:
       1. ha preso visione e ha piena conoscenza e accettazione di tutte le condizioni, clausole e modalità riportate nel presente Avviso;;
       2. possiede i requisiti di ammissibilità di cui all'articolo 3 comma 1 e all'articolo 4 dell'Avviso Pubblico;
       3. si impegna a partecipare, in qualità di partner, all'iniziativa presentata dall'Ente proponente;
       4. si impegna a non partecipare, in qualità di partner o Ente proponente, ad altre iniziative candidabili al presente Avviso, pena l'esclusione dell'intera candidatura;

5. di condividere i contenuti dell'iniziativa e di sostenerla nelle modalità di cui all'articolo 4, comma 1, dell'Avviso Pubblico;
6. si obbliga a contribuire effettivamente allo svolgimento dell'iniziativa e alla realizzazione degli obiettivi previsti, qualora l'iniziativa candidata risulti utilmente collocata in graduatoria;
7. l'insussistenza, nei confronti del rappresentante legale e dei componenti degli organi di amministrazione delle cause di divieto, di sospensione o di decadenza di cui all'art. 67 del D. Lgs. n. 159/2011 e s.m.i.;
8. l'insussistenza di carichi pendenti e/o di condanne penali a carico del rappresentante legale e dei componenti degli organi di Amministrazione ai sensi dell'art. 94 del D.Lgs. n. 36/2023;
9. che l'ente è in regola con gli obblighi relativi al pagamento dei contributi previdenziali ed assistenziali a favore dei lavoratori;
10. che l'ente è in regola con gli obblighi relativi al pagamento delle imposte, dirette ed indirette, e delle tasse;
11. la veridicità e la conformità di dati, notizie e dichiarazioni rese nell'ambito della partecipazione, in qualità di Partner al presente Avviso;
12. possiede la comprovata esperienza (numero mesi) nell'organizzazione di iniziative individuate al precedente articolo 2. Tale dichiarazione, necessaria per il calcolo del punteggio di cui al criterio di valutazione 2.1 illustrato al successivo articolo 11, deve essere supportata dalla documentazione specificata nella sezione "Allegati";
13. si impegna nello sviluppo di azioni volte al ridurre il gender gap nella propria organizzazione (dichiarazione non obbligatoria. Qualora il Partner sia in possesso del requisito richiesto, deve documentarlo per permettere il calcolo del punteggio di cui al criterio di valutazione 2.2, illustrato al successivo articolo 11);
14. [*Per gli enti iscritti al Runts*] che l'Ente è iscritto al Registro Nazionale Terzo Settore (indicazione del numero progressivo di iscrizione).

- Allegati
  i. Modello – Allegato 2: dichiarazioni del partner dell'iniziativa;
  ii. copia dell'Atto costitutivo e dello Statuto (solo per gli enti privati);
  iii. curriculum del partner dell'iniziativa privo di dati personali e dati sensibili non richiesti, datato e firmato digitalmente dal legale rappresentante, dal quale si possa evincere l'esperienza dichiarata (massimo 3 pagine);
  iv. documentazione formalizzata dalla quale sia possibile evincere il livello di compliance alle tematiche gender all'interno dell'organizzazione. A titolo esemplificativo e non esaustivo, si fa riferimento all'avvio dell'iter del conseguimento della certificazione di genere, al Piano per l'uguaglianza di genere, a Linee guida, a Bilanci sociali o altra documentazione assimilabile.

d. INIZIATIVA:

- Informazioni:
  i. titolo dell'iniziativa;
  ii. data inizio dell'iniziativa;

iii. data fine dell'iniziativa.

- Dichiarazioni:
  i. che l'iniziativa terminerà entro e non oltre il 31/12/2023 e che verrà attuata con le modalità, i tempi e le spese dichiarate in sede di richiesta del contributo regionale;
  ii. che l'iniziativa favorisce o abbia favorito lo scambio e il confronto con le popolazioni del Bacino delmmediterraneo;
  iii. che l'iniziativa sia svolta in partenariato con un ente pubblico/privato di uno o più Paesi del Bacino del Mediterraneo, ovvero sia realizzata solo sul territorio regionale per favorire la costruzione di un sistema integrato di relazioni fra cittadini;
  iv. che l'iniziativa abbia, quale oggetto di intervento, la promozione delle aree tematiche di cui all'articolo 2 comma 4 dell'Avviso (indicare le aree tematiche);
  v. che l'iniziativa si sviluppa con le tipologie di intervento illustrate all'articolo 2 comma 6 (indicare le tipologie di intervento).

- Ulteriori Informazioni:
  i. grado di rispondenza dell'iniziativa alle finalità e aree tematiche riportate all'art.2 dell'Avviso (campo oggetto di valutazione per il calcolo del punteggio di cui al criterio 1.1 illustrato al successivo articolo 11);
  ii. innovazione in termini di soluzioni e strumenti adottati, anche di natura digitale (Campo oggetto di valutazione per il calcolo del punteggio di cui al criterio 1.2 illustrato al successivo articolo 11);
  iii. Link pertinenti.

- Allegati:
  i. Relazione tecnica dell'iniziativa nella quale dettagliare l'organizzazione dell'iniziativa, gli obiettivi, generali e specifici, i target, il cronoprogramma delle attività, i costi, il sistema di gestione e controllo dell'iniziativa e delle attività in cui si sviluppa, la qualità tecnica e l'organizzazione del servizio, nonché il ruolo del partner nelle varie attività (Campo oggetto di valutazione per il calcolo del punteggio di cui al criterio 1.3 illustrato al successivo articolo 11).

e. **ATTIVITA' SVOLTE**. Per ogni iniziativa è necessario indicare le attività in cui è stata organizzata, così come dettagliate nella Relazione tecnica di cui alla precedente sezione INIZIATIVA.
- Informazioni:
  i. denominazione dell'attività;
  ii. descrizione dell'attività;
  iii. luogo di svolgimento dell'attività (Comune/Stato);
  iv. data di inizio dell'attività;
  v. data di fine dell'attività;
  vi. link pertinenti.

f. **QUADRO ECONOMICO:**
- Indicazioni spese:
  i. Logistica;
  ii. Innovazione tecnologica;

iii. Promozione e pubblicità dell'iniziativa;
iv. Personale direttamente impiegato nella realizzazione dell'iniziativa;
v. Missione;
vi. Gestione;
vii. Imposta sul valore aggiunto: Campo da compilare solo se il beneficiario non è soggetto passivo dell'imposta sul valore aggiunto ai sensi del DPR 633/1972 e successive modifiche .

g. RICHIESTA CONTRIBUTO:

- contributo finanziario richiesto alla Regione.
- Dichiarazioni
  i. Dichiara che la parte del costo del progetto finanziata con il contributo richiesto, non è stata sovvenzionata, con altre fonti disposte per la stessa iniziativa, da altri soggetti pubblici o privati (a titolo di esempio, sono considerate altre fonti le entrate connesse a contributi da enti pubblici e le sponsorizzazioni per la realizzazione dell'iniziativa).

h. COFINANZIAMENTO:

- Percentuale di cofinanziamento (campo calcolato sulla base dei dati inseriti nella precedente lettera g).

6. Ai fini dell'ammissione a contributo, la domanda di finanziamento deve essere corredata, pena l'esclusione, da tutti gli allegati richiamati al precedente comma 5.
7. I documenti di cui alla precedente comma 6 devono essere firmati digitalmente e allegati al servizio on-line oggetto del presente Avviso. In caso di firma autografa, è necessario allegare altresì copia di un documento del sottoscrittore, in corso di validità.
8. Il soggetto sottoscrittore di cui al precedente comma 2, lettera c), deve dichiarare, altresì:
   a. l'insussistenza, nei confronti del rappresentante legale e dei componenti degli organi di amministrazione delle cause di divieto, di sospensione o di decadenza di cui all'art. 67 del D. Lgs. n. 159/2011 e s.m.i.;
   b. l'insussistenza di carichi pendenti e/o di condanne penali a carico del rappresentante legale e dei componenti degli organi di Amministrazione ai sensi dell'art. 94 del D.Lgs. n. 36/2023;
   c. che l'ente è in regola con gli obblighi relativi al pagamento dei contributi previdenziali ed assistenziali a favore dei lavoratori;
   d. che l'ente è in regola con gli obblighi relativi al pagamento delle imposte, dirette ed indirette, e delle tasse;
   e. di essere consapevole che l'accertamento della non veridicità del contenuto della presente dichiarazione, nonché di quelle accluse alla medesima, comporterà l'esclusione dalla procedura, ovvero, in caso di assegnazione del finanziamento, la revoca dell'assegnazione stessa;
   f. di accettare che le modalità di notifica rivenienti dalla presente procedura avvengano esclusivamente tramite pubblicazione sul sito istituzionale della Regione Puglia, consultabile all'indirizzo https://www.regione.puglia.it/ e sul sito web tematico https://europuglia.regione.puglia.it;
   g. di essere a conoscenza che, ai sensi delle vigenti disposizioni in materia di dati personali (D.lgs. n. 196 del 30 giugno 2003 - Regolamento Europeo n. 679/2016 – GDPR, D.lgs. n. 101 del 10

agosto 2018) il trattamento delle informazioni personali identificative conferite in relazione alle attività del presente Avviso pubblico Art. 8 L.R. 12/2005 anno 2023 sarà improntato ai principi di correttezza, liceità e trasparenza e di tutela della riservatezza e dei diritti dell'impresa secondo le finalità e le modalità di seguito indicate;

h. di autorizzare la Regione Puglia al trattamento e utilizzo dei dati personali identificativi nel rispetto del D.Lgs. n. 196/2003, così come modificato dal D.Lgs. n. 101/18 e del Regolamento UE 2016/679, per l'esecuzione di tutte le operazioni connesse al presente Avviso.

9. Il sistema assegna ad ogni domanda, inviata ai sensi del presente paragrafo, un codice univoco, data e ora di invio telematico.
10. Con la presentazione della candidatura gli Enti (proponente/partner), prendono atto ed accettano che, tutte le eventuali successive comunicazioni, siano, a tutti gli effetti di legge, validamente inviate esclusivamente all'indirizzo di posta elettronica certificata indicato nell'istanza nelle rispettive sezioni anagrafiche.
11. Ai sensi dell'art. 71 del DPR 445/2000 l'Amministrazione Regionale si riserva la facoltà di procedere alla verifica delle dichiarazioni presentate dagli interessati, richiedendo altresì agli stessi la documentazione giustificativa.
12. L'Amministrazione non assume alcuna responsabilità per la mancata trasmissione dell'istanza, o di qualsiasi altra comunicazione o da eventuali disfunzioni telematiche da imputarsi a terzi.
13. La presentazione della candidatura comporta l'accettazione senza riserva alcuna di tutte le condizioni e prescrizioni in essa contenute.

Art. 9 Cause di inammissibilità

1. Saranno considerate inammissibili, ed escluse, come tali, dalla valutazione, le iniziative:
   a. prive di uno dei requisiti di cui agli articoli 3 e 4 del presente Avviso;
   b. presentate, in forma singola o associata, da soggetti diversi da quelli legittimati, così come individuati all'articolo 3 del presente Avviso;
   c. non coerenti con la normativa di riferimento, finalità e aree tematiche di intervento indicate, rispettivamente, agli articoli 1 e 2 del presente Avviso;
   d. che prevedano lo svolgimento in un ambito territoriale differente da quello previsto all'articolo 2 del presente Avviso ;
   e. le cui attività sono state realizzate in un periodo diverso da quello indicato all'articolo 5;
   f. che non rispettino i limiti percentuali per le voci e macrovoci di spesa di cui al precedente articolo 6;
   g. con costo complessivo inferiore a € 3.000,00 (euro tremila/00);
   h. nella quale la percentuale di cofinanziamento sia in misura inferiore al 20% del costo complessivo dell'iniziativa;
   i. la cui istanza di candidatura è pervenuta all'Amministrazione regionale oltre i termini rispetto a quelle indicate all'articolo 8 del presente Avviso;
   j. la cui istanza di candidatura è pervenuta con modalità di invio non rispondenti alle indicazioni di cui al precedente articolo 8;
   k. la cui istanza di candidatura non è firmata secondo le modalità indicate nel presente Avviso o firmata da un soggetto diverso dal rappresentante legale o da un suo delegato;
   l. la cui istanza di candidatura risulti, anche parzialmente, priva dei dati e dei documenti richiesti al presente Avviso;
2. Altresì, non sono ritenute ammissibili e sono quindi escluse le candidature:
   a. multiple presentate dal medesimo Ente proponente;

b. presentate da più Enti proponenti con iniziative organizzate congiuntamente ai medesimi partner. La presenza di un solo partner in comune tra più iniziative comporta, pertanto, la non ammissibilità di tutte le iniziative candidate;
c. a cui non sia seguito, all'invio della medesima, l'acquisizione del numero di protocollo di invio;
d. per le quale siano state rese dichiarazioni non veritiere o siano stati prodotti atti falsi.

3. Le domande di finanziamento che non rispettano una o più delle suddette condizioni non saranno ammesse alla successiva fase di valutazione. L'esclusione per taluna delle cause di cui al presente paragrafo sarà comunicata, da parte dell'Amministrazione procedente al soggetto proponente, entro 30 giorni decorrenti dal giorno successivo a quello di scadenza della presentazione delle domande.

Art. 10 Commissione di ammissione e valutazione

1. Le attività istruttorie di cui al successivo articolo 11 sono svolte da una apposita Commissione formata da n. 3 componenti, individuati e nominati con atto dirigenziale della Direttora del Dipartimento Sviluppo Economico, ai sensi del comma 1 lettera b) art. 12 della DGR 24/2017 recante "Misure organizzative per la prevenzione della corruzione e per la trasparenza – Linee guida per il conferimento da parte della Regione di incarichi in enti, istituzioni e organismi di diritto pubblico e privato" e nel rispetto dei principi di trasparenza, semplificazione, pubblicità, parità di trattamento e divieto di discriminazione.
2. La Commissione di cui al comma 1 opera senza alcun onere aggiuntivo gravante sulla dotazione finanziaria di cui all'articolo 7.

Art. 11 Istruttoria e valutazione delle domande

1. Entro 5 giorni dal termine finale per la presentazione delle istanze di cui al precedente articolo 8, il Responsabile del procedimento di cui al successivo articolo 19 del presente Avviso, procede alla verifica di ricevibilità delle domande e alla verifica della completezza delle stesse.
2. Le istanze per le quali le verifiche di cui al comma 1 si concludano con esito positivo, sono trasmesse alla Commissione di cui all'articolo 10 del presente Avviso, la quale procede all'esame di ciascuna iniziativa pervenuta assegnando i punteggi sulla base dei seguenti criteri di valutazione riportati nella seguente Tabella 1.

Tabella 1 Criteri di valutazione

CRITERI DI VALUTAZIONE			Sezione (allegato)	Punteggio massimo
1	**Valutazione qualitativa della proposta progettuale**			**70**
	1.1	Grado di rispondenza dell'iniziativa alle finalità dell'Avviso	Sezione Iniziativa	20
	1.2	Innovazione in termini di soluzioni e strumenti adottati, anche di natura digitale	Sezione Iniziativa	20
	1.3	Qualità della proposta progettuale	Sezione Iniziativa (*Relazione tecnica dell'iniziativa*)	30

Regione Puglia
Dipartimento Sviluppo Economico
SEZIONE RICERCA E RELAZIONI INTERNAZIONALI

2	**Valutazione quantitativa della proposta progettuale**			**30**
	2.1	Esperienza dei soggetti proponenti/partner dell'iniziativa	Sezione Anagrafica Ente proponente (*Curriculum dell'Ente proponente)* Sezione Anagrafica partner dell'iniziativa (*Curriculum dei partners dell'iniziativa)*	10
	2.2	Livello di *compliance* alle tematiche gender all'interno della organizzazione desumibile da documentazione formalizzata (Avvio dell'iter del conseguimento della certificazione di genere, Piano per l'uguaglianza di genere, Linee guida, Bilanci sociali o altra documentazione assimilabile, etc.)	Sezione Anagrafica Ente proponente (*documentazione formalizzata dalla quale sia possibile evincere il livello di compliance alle tematiche gender all'interno dell'organizzazione dell'Ente proponentee)* Sezione Anagrafica partner dell'iniziativa (*documentazione formalizzata dalla quale sia possibile evincere il livello di compliance alle tematiche gender all'interno dell'organizzazione dei partners dell'iniziativa)*	10
	2.3	Percentuale di cofinanziamento	Sezione cofinanziamento	10
			TOTALE	**100**

3. Per i criteri discrezionali di cui ai nn. 1.1, 1.2 e 1.3, il punteggio attribuito dalla Commissione è ottenuto moltiplicando il valore massimo indicato in tabella, per un valore compreso tra zero ed uno, che è determinato dalla Commissione, mediante giudizi di merito basati sulla griglia di valutazione che segue:

Tabella 2 Giudizi

Giudizio	**V(a)**
Scarso	0
Insufficiente	0,25
Sufficiente	0,5
Buono	0,75
Ottimo	1,0

Ne deriva che, per i criteri discrezionali di cui ai nn. 1.1, 1.2 e 1.3 la Commissione valuta, con il metodo su riportato, ogni proposta tecnica assegnando conclusivamente, a suo insindacabile giudizio, per ciascuno degli elementi in discorso un punteggio parziale compreso tra 0 (zero) e il massimo indicato in funzione della qualità, rispondenza, ricchezza, completezza, pertinenza e chiarezza documentale della soluzione proposta rispetto alle specifiche indicate nell'Avviso.
Il punteggio è arrotondato, per difetto, alla seconda cifra decimale.

4. Per i criteri tabellari n. 2 (in quanto a valorizzazione automatica) è attribuito il punteggio secondo le valutazioni di seguito riportate:
   a. con riferimento al primo sub-criterio (2.1), si procede come segue:
      - esperienza ≤ 24 mesi - punteggio attribuito =0 punti;
      - 24 mesi < esperienza ≤ 36mesi - punteggio attribuito = 2 punti;
      - 36 mesi < esperienza ≤ 42mesi - punteggio attribuito = 3 punti;
      - 42 mesi < esperienza ≤ 48mesi - punteggio attribuito = 4 punti;
      - esperienza > 48 mesi – punteggio 5 punti.

      Il punteggio è cumulabile, tra proponente e partners, fino ad un massimo di 10 punti;

b. con riferimento al secondo sub-criterio (2.2), il punteggio è attribuito come segue: ad ogni Ente, sia pubblico che privato che abbia documentato il proprio livello di compliance alla riduzione del gender gap all'interno dell'organizzazione, è attribuito un punteggio pari a 2 punti.
Il punteggio è cumulabile, tra proponente e partner, fino ad un massimo di 10 punti;

c. con riferimento al terzo sub-criterio (2.3), il punteggio è calcolato moltiplicando la percentuale di cofinanziamento del proponente/partner sul costo totale dell'iniziativa (elaborata dal sistema nella sezione di cui all'articolo 8 comma 5 lettera h.) per un fattore pari a (12,5/100) fino ad un massimo di 10 punti.
Esempio:
- percentuale di cofinanziamento pari a 21%. Il punteggio attribuito è così calcolato: (21*12,5)/100 = 2,63
- percentuale di cofinanziamento pari a 56%. Il punteggio attribuito è così calcolato: (56*12,5)/100 = 7
- percentuale di cofinanziamento pari a 80%. Il punteggio attribuito è così calcolato: (80*12,5)/100 = 10

Gli esempi hanno il solo scopo di esemplificare le modalità di calcolo.
Il punteggio è arrotondato, per difetto, alla seconda cifra decimale.

5. La valutazione complessiva è data dalla somma algebrica dei punteggi ottenuti per ciascun elemento di valutazione.
6. Ai fini dell'assegnazione del contributo regionale, non sono ritenute idonee le iniziative che conseguono una valutazione inferiore a 35 punti su 100 complessivi.
7. Il proponente deve indicare, nella relazione dettagliata dell'iniziativa, i riferimenti ai paragrafi utili per le valutazioni sopra richiamate.
8. Le attività di istruttoria tecnica della Commissione devono essere completate entro 15 giorni dalla data di ricevimento delle risultanze di preistruttoria svolta dal Responsabile del Procedimento. Le risultanze devono essere trasmesse al Responsabile del procedimento del presente Avviso.

Art. 12 Formazione, approvazione e pubblicazione della graduatoria

1. Contestualmente alla trasmissione delle risultanze dell'attività di istruttoria tecnica, secondo quanto previsto dall'articolo 11, comma 8, la Commissione trasmette altresì la proposta di graduatoria, predisposta nel rispetto di quanto indicato al successivo comma 5, al Responsabile del procedimento del presente Avviso.
2. La proposta di graduatoria di cui al comma 1 è approvata con provvedimento del Dirigente della Sezione Ricerca e Relazioni Internazionali e pubblicata sui siti istituzionali www.regione.puglia.it e https://europuglia.regione.puglia.it entro 3 giorni dal ricevimento della comunicazione di cui al medesimo comma, oltre che sul Bollettino Ufficiale della Regione Puglia entro il 28 novembre 2023.
3. Le iniziative sono ammesse al finanziamento di cui al presente Avviso secondo la posizione assunta nella graduatoria, in relazione al punteggio attribuito e fino ad esaurimento delle risorse disponibili di cui all'articolo 7.
4. Alle istanze per le quali eventuali risorse residue non siano sufficienti a coprire l'intero importo richiesto, non è concesso alcun contributo.
5. La graduatoria è redatta in ordine decrescente in relazione al punteggio complessivamente attribuito a ciascuna iniziativa e riporta:
   a. la dimensione finanziaria dell'iniziativa ammessa e del contributo concedibile;

b. l'elenco delle iniziative ammissibili a finanziamento ma non finanziabili per esaurimento delle risorse;
c. l'elenco delle iniziative non ammissibili con l'indicazione dei punteggi conseguiti e degli eventuali motivi di inammissibilità.

6. In caso di parità di punteggio tra più iniziative utilmente collocate in graduatoria, prevale quella con il punteggio maggiore relativamente al criterio di valutazione 1.3 di cui alla precedente Tabella 1.

Art. 13 Notifica della concessione e sottoscrizione della Convenzione

1. Entro 30 giorni dal provvedimento di approvazione della graduatoria, la Dirigente della Sezione Ricerca e Relazioni Internazionali procede alla notifica agli Enti beneficiari, all'indirizzo PEC dell'Ente proponente indicato nell'istanza, dell' ammissione a contributo, indicando:
   a. il CUP assegnato al progetto, che dovrà essere riportato su ogni documento contabile oggetto di rendicontazione;
   b. le modalità per la gestione delle istanze finalizzate alla rendicontazione delle spese e alla liquidazione progettuali del contributo;
2. Nella comunicazione di cui al comma 1 sarà altresì allegato lo Schema di convenzione redatto secondo il Modello -Allegato 3 al presente Avviso.
3. Entro 15 giorni dalla notifica di cui al precedente comma 1, la Dirigente della Sezione Ricerca e Relazioni Internazionali provvede alla sottoscrizione dello schema di Convenzione sopra richiamato.

Art. 14 Rendicontazione delle spese

1. Le spese relative all'effettivo svolgimento delle iniziative si configurano come rimborso di costi effettivamente sostenuti per le attività strettamente correlate all'iniziativa ammessa a finanziamento.
2. La rendicontazione deve essere prodotta, nelle modalità indicate al comma 1, entro il termine tassativo di 30 giorni dalla conclusione dell'iniziativa oppure, per le iniziative già svoltesi, entro il termine di 30 giorni dal ricevimento della comunicazione di ammissione al contributo finanziario.
3. La rendicontazione delle spese deve essere conforme a quanto indicato nel **quadro economico** di cui al precedente articolo 8, comma 5, lettera f. È possibile proporre una sola modifica alle voci presenti nel quadro economico dichiarato, mantenendo invariata l'entità del contributo richiesto.
4. L'Ente beneficiario del contributo regionale, al fine di ottenere l'erogazione del finanziamento è tenuto:
   a. a rendicontare le spese sostenute, comprese quelle relative alla quota di cofinanziamento. Qualora alcune spese siano riferite in quota parte all'iniziativa, sulla documentazione andrà indicato l'importo effettivamente imputato all'iniziativa;
   b. a trasmettere la relazione finale sulla realizzazione complessiva delle attività previste nell'iniziativa e sui risultati conseguiti rispetto agli obiettivi programmati;
   c. a trasmettere il rendiconto finale, redatto coerentemente all'impostazione del piano finanziario, accompagnato dall' elenco dettagliato dei giustificativi di spesa (estremi, data, oggetto e importo) nonché copia conforme dei giustificativi delle spese sostenute con l'indicazione del codice CUP comunicato con le modalità dei cui al comma 1. I documenti di spesa (es. fatture, ricevute, scontrini fiscali, documenti contabili di valore probatorio equivalente.) quietanzati entro la data di presentazione del rendiconto finale, privi del codice CUP, per i quali non sia possibile procedere alla correzione, dovranno essere riepilogati nell'apposita autodichiarazione del Legale rappresentante dell'Ente utilizzando il modello Allegato 4 al presente Avviso;
   d. ad allegare documentazione informativa relativa all'iniziativa (manifesti, brochure, informative su siti internet e altri new media, ecc.);

e. a conservare e rendere disponibile presso la propria sede, per cinque anni dall'erogazione del contributo, le fatture, i giustificativi di spesa o documenti contabili di valore probatorio equivalente, regolarmente quietanzati. In caso di partenariato, il soggetto proponente deve conservare copia conforme all'originale dei documenti dei soggetti partner, in quanto soggetto responsabile verso la Regione della rendicontazione complessiva dell'iniziativa finanziata;
f. a tenere, unitamente ai partner di iniziativa, una contabilità specifica per l'esecuzione delle parti dell'Iniziativa di propria competenza e a garantire il rispetto delle corrette procedure di gestione contabile e rendicontazione anche da parte dei singoli partner di Iniziativa.

5. I documenti di spesa devono essere riferiti esclusivamente alle attività finalizzate all'iniziativa in oggetto e relative al periodo ammesso a finanziamento (1° gennaio 2023 - 31 dicembre 2023).
6. Tutti i documenti di spesa devono essere intestati al soggetto proponente indicato al momento della presentazione dell'istanza come beneficiario del contributo finanziario.
7. È consentita esclusivamente l'adozione di strumenti di pagamento idonei ad assicurare la piena tracciabilità delle operazioni.
8. È necessario che sui giustificativi di spesa e sulle attestazioni di pagamento siano indicati i riferimenti dell'Avviso pubblico, dell'iniziativa e del CUP.
9. Non sono ammessi **documenti di spesa**:
   a. che non siano fiscalmente validi;
   b. non intestati al soggetto beneficiario del contributo o ad un partner dell'iniziativa;
   c. intestati ad un partner dell'iniziativa e rilasciati da un altro partner dell'iniziativa;
   d. che, pur essendo regolarmente intestati, non siano o non risultino inerenti all'iniziativa ammessa a contributo.
10. Non è possibile concedere alcun contributo per iniziative:
    a. con costo rendicontato inferiore a € 3.000;
    b. difformi, per attività, tempistica o budget, da quanto dichiarato in sede di richiesta del contributo.
11. Non si considerano documenti di rendicontazione le autofatture, le fatture pro-forma ed i preventivi, né saranno considerate ammissibili fatture emesse da soggetti partner.
12. Non sono ammessi pagamenti in contanti e sono esclusi tutti i giustificativi di spesa privi di tracciabilità.
13. Non sono accettate spese pagate dai conti personali del rappresentante legale, soci o membri dell'Ente proponente o dei soggetti partner dell'iniziativa.
14. L'Ente beneficiario si impegna a corrispondere, quale referente unico e in accordo con gli altri partner dell'Iniziativa, alle richieste di chiarimenti, di informazioni e di documentazione che dovessero pervenire dalla Sezione Ricerca e Relazioni Internazionali.
15. La Regione Puglia si riserva il diritto di esercitare in qualsiasi momento e con le modalità che riterrà più opportune, le verifiche tecnico-amministrative e i controlli sul corretto utilizzo delle risorse finanziarie assegnate e liquidate per la realizzazione delle attività e sugli adempimenti a carico dell'Ente beneficiario.

Art. 15 Erogazione del contributo

1. Il contributo assegnato nel rispetto degli equilibri complessivi finanziari del bilancio regionale, tenuto conto dei vincoli prescritti dall'ordinamento contabile di riferimento a carico degli enti territoriali, è liquidato in un'unica soluzione con Determinazione dirigenziale della Sezione Ricerca e Relazioni Internazionali, entro 60 giorni dalla presentazione della rendicontazione, a seguito di trasmissione dell'istanza di liquidazione.
2. L'erogazione del finanziamento è, altresì, subordinata:

a. all'accertamento della regolarità contributiva, attestata dal D.U.R.C. (Documento Unico Regolarità Contributiva) che Regione Puglia provvederà ad acquisire direttamente presso gli organismi competenti;
b. alla verifica telematica, presso Agenzia delle Entrate-Riscossione, ex articolo 48-bis del D.P.R. 29.9.1973, n. 602, circa l'insussistenza, in capo al beneficiario del pagamento, di eventuali inadempimenti all'obbligo di versamento derivante dalla notifica di una o più cartelle di pagamento.

3. Le verifiche di cui al comma 2, nel caso di iniziative o progetti svolti congiuntamente con partner, saranno estese a tutti i componenti del partenariato.

Art. 16 Revoca del contributo

1. La Regione non procede all'erogazione del contributo e dispone con atto dirigenziale la **revoca** del finanziamento qualora il beneficiario, o, nel caso di partenariato, uno dei soggetti aderenti:
   a. perda i requisiti soggettivi di legittimazione previsti per la partecipazione al presente Avviso;
   b. rinunci formalmente o receda senza giustificato motivo dalla convenzione di finanziamento;
   c. interrompa o modifichi, senza la previa autorizzazione dell'Amministrazione, l'esecuzione dell'iniziativa finanziata;
   d. realizzi un'iniziativa difforme da quella dichiarata nella domanda;
   e. non realizzi, o realizzi parzialmente l'iniziativa e le attività programmate;
   f. non raggiunga i risultati previsti dall'iniziativa;
   g. compia gravi irregolarità contabili, rilevate in sede di controllo della rendicontazione o emerse in sede di eventuali controlli in itinere;
   h. eroghi le attività con finalità e/o aree tematiche di intervento difformi da quelle previste nell'iniziativa;
   i. apporti modifiche, rispetto all'iniziativa approvata, relative agli elementi che, in sede di valutazione, determinando l'assegnazione di una quota del punteggio finale, hanno consentito in maniera oggettiva il raggiungimento della soglia minima di finanziabilità ai sensi del presente Avviso;
   j. in via generale, qualora vengano accertate gravi irregolarità e/o situazioni dalle quali risulti un uso delle risorse pubbliche non conforme alle finalità del presente Avviso o il mancato rispetto delle condizioni dallo stesso stabilite.
2. La Regione non procede altresì all'erogazione del contributo e dispone con atto dirigenziale la **revoca** del finanziamento nei seguenti casi:
   a. iniziative non ancora avviate al 31/12/2023;
   b. iniziative avviate dopo il 1° gennaio 2023 ma non concluse al 31/12/2023;
3. La Regione Puglia si riserva in ogni caso di effettuare controlli e disporre eventuali atti di autotutela amministrativa.

Art. 17 Trattamento dei dati personali

1. Ai sensi del D. Lgs. n. 101/2018 e del Regolamento Generale per la protezione dei dati personali (UE) n. 2016/679 (General Data Protection Regulation o GDPR), tutti i dati personali identificativi di cui l'Amministrazione regionale dovesse venire in possesso nel corso dell'espletamento del procedimento, sono trattati, anche mediante strumenti informatici, nel rispetto dei principi di correttezza, liceità, trasparenza e di tutela della riservatezza e dei diritti dei soggetti, ed utilizzati esclusivamente per scopi istituzionali e per le finalità del presente Avviso pubblico e non saranno oggetto di pubblicazione sui siti istituzionali della Regione Puglia .



Dipartimento Sviluppo Economico

SEZIONE RICERCA E RELAZIONI INTERNAZIONALI

2. In ottemperanza al D.Lgs. del 10 agosto 2018 n. 101, di adeguamento della normativa nazionale al Regolamento europeo in materia di protezione dei dati personali (GDPR), tutta la documentazione da trasmettere alla Regione Puglia - Sezione Ricerca e Relazioni Internazionali non deve contenere dati personali, ad esempio i nominativi degli utenti finali destinatari degli interventi e/o informazioni tali da identificare gli stessi, né "categorie particolari di dati" ex art. 9 Reg. UE 2016/679.
3. Per quanto riguarda eventuali contributi fotografici e video, necessari per la verifica delle attività svolte, si raccomanda di minimizzare l'acquisizione dei segni identificativi dei partecipanti. Si raccomanda, altresì, di non acquisire fotogrammi ritraenti volti e segni identificativi.

Art. 18 Informazione e Pubblicità

1. Il presente Avviso, unitamente a tutti i suoi allegati, è reso pubblico mediante pubblicazione sul Bollettino Ufficiale della Regione Puglia (BURP), sul sito web istituzionale della Regione Puglia (www.regione.puglia.it) e sul sito web tematico Europuglia (https://europuglia.regione.puglia.it/) all'interno del portale "Politiche Europee e Cooperazione Internazionale" della Regione Puglia.
2. Sui medesimi siti saranno pubblicizzate eventuali comunicazioni e/o informazioni relative alla presente procedura e, al termine della stessa, verrà pubblicata la graduatoria dei progetti ammessi a finanziamento.
3. Tutte le comunicazioni della procedura in parola pubblicate sui due siti internet istituzionali hanno valore di notifica a tutti gli effetti di legge.
4. È obbligo del soggetto beneficiario del contributo segnalare tempestivamente alla Regione eventuali variazioni della denominazione sociale e del legale rappresentante.

Art. 19 Informazioni sul procedimento L. 241/1990 e ss.mm.ii.

1. L'avvio del procedimento avviene dal giorno successivo al termine di scadenza per la presentazione delle domande.
2. La Struttura responsabile del procedimento è la Regione Puglia - Dipartimento Sviluppo Economico - Sezione Ricerca e Relazioni Internazionali, Corso Sidney Sonnino, 177 - 70121 Bari.
3. L'assistenza alla compilazione può richiesta all'interno della procedura on-line: l'assistenza tecnica è prestata entro 3 giorni lavorativi dalla ricezione della richiesta, salvo periodi di sospensione del servizio che saranno comunicati sulla piattaforma informatica.
4. La Responsabile del procedimento è la Dr.ssa Piera Preite – Titolare E.Q. "Cooperazione Internazionale Sviluppo - Gestione progetti", c/o Lungomare N. Sauro, 33 - 70121 Bari.

Regione Puglia

Dipartimento Sviluppo Economico

SEZIONE RICERCA E RELAZIONI INTERNAZIONALI

Art. 8, L.R. 12/2005

"Norma di sostegno alle iniziative per la pace e per lo sviluppo delle relazioni tra i popoli del Mediterraneo"

AVVISO PUBBLICO 2023

ALLEGATO 1

(su carta intestata Ente proponente)

DELEGA PRESENTAZIONE ISTANZA

(da compilare esclusivamente a cura del Legale Rappresentante in qualità di Delegante)

La/Il sottoscritta/o _____ nata/o a _____
il ___/__/_____ residente in_____ ( ) CAP _____ Via_____
_____ n. ___, codice fiscale _____
in qualità di Legale rappresentante

- dell'Ente pubblico_____
- dell'Ente privato_____

con sede **legale** in _____( ) CAP_____ Via _____ n. ___ ,
STATO_____
con sede **operativa** in _____( ) CAP_____ Via _____ n. ___ ,
STATO_____
Codice fiscale _____ Partita IVA _____
Tel _____ Cell _____
Indirizzo PEC (*intestato e riconducibile all'Ente*) _____

Indirizzo E–mail _____

DELEGA

la/il sig.ra/sig. _____ (Delegato)
nata/o a _____
il ___/__/_____ residente in_____ ( ) CAP _____ Via_____
_____ n. ___, codice fiscale _____
documento di identità n. _____

rilasciato da _____ il _____

- a presentare per mio conto l'istanza di ammissione al contributo di cui all'Avviso Pubblico art. 8 L.R. 12/2005 anno 2023 e relativa documentazione in qualità di compilatore sulla piattaforma telematica dedicata;
- in caso di ammissione al contributo, ad ottemperare a tutte le attività connesse con la rendicontazione e liquidazione del contributo.

Luogo e data

Timbro e Firma del Legale Rappresentante

in qualità di Delegante

Allega:

- copia del documento d'identità in corso di validità del delegante *(necessaria solo in caso di firma autografa)*

Regione Puglia

Dipartimento Sviluppo Economico

SEZIONE RICERCA E RELAZIONI INTERNAZIONALI

Art. 8, L.R. 12/2005

"Norma di sostegno alle iniziative per la pace e per lo sviluppo delle relazioni tra i popoli del Mediterraneo"

AVVISO PUBBLICO 2023

ALLEGATO 2

(su carta intestata Ente partner)

DICHIARAZIONE PARTNER

(da compilare esclusivamente a cura del Legale Rappresentante di ciascun soggetto Partner dell'iniziativa ai sensi dell'art. 8, comma 6, lettera c.) dell'Allegato A Avviso pubblico)

La/Il sottoscritta/o _____ nata/o a _____
il __/__/____ residente in_____ ( ) CAP ____
Via_____
_____ n. ___, codice fiscale _____
in qualità di Legale rappresentante

- dell'Ente pubblico_____
- dell'Ente privato senza scopo di lucro_____

con sede **legale** in _____( ) CAP_____ Via _____
n. ___ , STATO:_____
con sede **operativa** in _____( ) CAP_____ Via _____
n. ___ , STATO_____
Codice fiscale _____ Partita IVA _____
Tel _____ Cell _____
Indirizzo PEC (*intestato e riconducibile all'Ente*) _____

Indirizzo E–mail _____

Consapevole delle sanzioni penali richiamate dall'art. 76 del D.P.R. 445/2000 in caso di dichiarazioni mendaci, nonché della decadenza dai benefici eventualmente conseguenti al provvedimento emanato sulla base di dichiarazioni non veritiere, di cui all'art. 75 del citato D.P.R. 445/2000,

DICHIARA

sotto la propria responsabilità ai sensi degli artt. 46 e 47 del D.P.R. 445/2000 e ss.mm.ii.

(barrare le caselle e compilare)

- di aver preso visione e di avere piena conoscenza e accettazione di tutte le condizioni, clausole e modalità riportate nel dell'Avviso pubblico (Allegato A);
- di essere in possesso di tutti i requisiti di cui all'art. 3, comma 1 e all'art. 4 dell'Avviso pubblico;
- di partecipare in qualità di PARTNER all'Iniziativa "_____" presentata dall'Ente Proponente privato/pubblico _____, quale unico responsabile;
- di impegnarsi a non partecipare, in qualità di partner o Ente proponente, ad altre iniziative candidabili al medesimo Avviso, pena l'esclusione dell'intera candidatura;
- di condividere i contenuti dell'iniziativa e di sostenerla nelle modalità di cui all'articolo 4, comma 1, dell'Avviso Pubblico;

Regione Puglia

Dipartimento Sviluppo Economico

SEZIONE RICERCA E RELAZIONI INTERNAZIONALI

Art. 8, L.R. 12/2005

"Norma di sostegno alle iniziative per la pace e per lo sviluppo delle relazioni tra i popoli del Mediterraneo"

AVVISO PUBBLICO 2023

- di obbligarsi a contribuire effettivamente allo svolgimento dell'iniziativa e alla realizzazione degli obiettivi previsti, qualora l'iniziativa candidata fosse utilmente collocata in graduatoria;
- di possedere numero mesi _____ di comprovata esperienza nell'organizzazione di iniziative individuate all'articolo 2 dell'Avviso Pubblico. (*Tale dichiarazione, necessaria per il calcolo del punteggio di cui al criterio di valutazione 2.1 illustrato all'articolo 11dell'Avviso Pubblico, deve essere supportata dalla documentazione specificata nella sezione "Allegati");*
- di impegnarsi nello sviluppo di azioni volte al ridurre il gender gap nella propria organizzazione (*Dichiarazione* ***non obbligatoria****. Qualora il Partner sia in possesso del requisito richiesto, deve documentarlo per permettere il calcolo del punteggio di cui al criterio di valutazione 2.2 illustrato all'articolo 11dell'Avviso Pubblico)*;
- che l'Ente è iscritto al Registro Nazionale Terzo Settore (indicazione del numero progressivo di iscrizione) (*Dichiarazione obbligatoria solo per gli enti privati iscritti al Runts*).
- l'insussistenza, nei confronti del rappresentante legale e dei componenti degli organi di amministrazione delle cause di divieto, di sospensione o di decadenza di cui all'art. 67 del D. Lgs. n. 159/2011 e s.m.i.;
- l'insussistenza di carichi pendenti e/o di condanne penali a carico del rappresentante legale e dei componenti degli organi di Amministrazione ai sensi dell'art. 94 del D.Lgs. n. 36/2023;
- che l'ente è in regola con gli obblighi relativi al pagamento dei contributi previdenziali ed assistenziali a favore dei lavoratori;
- che l'ente è in regola con gli obblighi relativi al pagamento delle imposte, dirette ed indirette, e delle tasse;
- la veridicità e la conformità di dati, notizie e dichiarazioni rese nell'ambito della partecipazione, in qualità di Partner, all'Avviso pubblico;
- di essere consapevole che i dati personali identificativi che la/lo riguardano, forniti nell'ambito del procedimento di Avviso pubblico 2023 – Art. 8 L.R. 12/2005, sono trattati esclusivamente ai sensi e per gli effetti di cui al GDPR (Regolamento generale per la protezione dei dati personali) UE 2016/679 e al D. Lgs. 101/2018;

- di autorizzare la Regione Puglia al trattamento e utilizzo dei dati personali identificativi nel rispetto del D.Lgs. n. 196/2003, così come modificato dal D.Lgs. n. 101/18 e del Regolamento UE 2016/679, per l'esecuzione di tutte le operazioni connesse all'Avviso Pubblico..

Luogo e data Timbro e Firma del Legale Rappresentante

Allega: copia del documento d'identità in corso di validità *(necessaria solo in caso di firma autografa)*

Regione Puglia

Dipartimento Sviluppo Economico

SEZIONE RICERCA E RELAZIONI INTERNAZIONALI

Art. 8, L.R. 12/2005

"Norma di sostegno alle iniziative per la pace e per lo sviluppo delle relazioni tra i popoli del Mediterraneo"

AVVISO PUBBLICO 2023

ALLEGATO 3

SCHEMA DI CONVENZIONE

TRA

Regione Puglia (c.f. 80017210727) – **Dipartimento Sviluppo Economico - Sezione Ricerca e Relazioni Internazionali** di seguito indicata **come "Sezione"** - Lungomare Nazario Sauro. 31 - 70121 BARI, rappresentata per delega della Giunta regionale dalla Dirigente _____ domiciliata ai fini della presente convenzione presso la Sede sita in Bari, corso Sonnino, n. 177

E

l'Ente privato/l'Ente pubblico _____

con sede in via _____ n. ___ CAP _____ località _____ CF/PIVA_____ rappresentato da _____ quale suo Legale rappresentante, di seguito indicato come **"Soggetto beneficiario".**

PREMESSO CHE

- con l'art. 8 della L.R. 12/2005, la Regione Puglia sostiene iniziative di carattere promozionale finalizzate alla diffusione della cultura della pace e allo sviluppo delle relazioni, degli scambi culturali e degli strumenti di comunicazione e informazione tra i Paesi del Mediterraneo, nonché al sostegno di attività di tipo interculturale organizzate nel territorio regionale, anche in concorso con gli enti locali e con le istituzioni culturali, scientifiche e universitarie;
- ai sensi della precitata normativa, la Giunta regionale della Puglia con Deliberazione 24 luglio 2023, n. 1045, ha approvato le Linee di Indirizzo per la predisposizione dell'Avviso pubblico 2023;
- con A.D. n. _____ del _____ della Sezione è stata approvata la graduatoria definitiva delle istanze di finanziamento, pervenute a seguito dell'avviso pubblico emanato con A.D. n._____ del _____;
- all'Iniziativa denominata "_____" (di seguito denominata "Iniziativa") presentata da _____ è stato assegnato un contributo per l'erogazione del quale è necessario procedere alla stipula di apposita convenzione;
- con A.D. n. _____ del_____ si è provveduto ad assumere l'impegno contabile per assicurare la copertura finanziaria per l'Iniziativa approvata e oggetto della presente Convenzione.

Tutto quanto sopra premesso,

tra la **REGIONE PUGLIA** e _____, per il tramite dei loro rappresentanti così come richiamati in epigrafe al presente atto,

SI CONVIENE E SI STIPULA QUANTO SEGUE

ART. 1

Disposizioni generali

1. Le premesse costituiscono parte integrante e sostanziale del presente atto.
2. La presente convenzione disciplina i rapporti tra la Regione Puglia – Dipartimento Sviluppo Economico – Sezione Ricerca e Relazioni Internazionali e _____, in materia di "Iniziative per la Pace e per lo Sviluppo delle Relazioni tra i Popoli del Mediterraneo" promosse da enti privati senza scopo di lucro e soggetti pubblici.

ART. 2

Attività oggetto dell'accordo

1. Le attività disciplinate dalla presente convenzione sono finalizzate a incentivare il sostegno di iniziative per la pace e lo sviluppo delle relazioni tra i popoli del Mediterraneo realizzate da enti privati senza scopo di lucro e soggetti

Regione Puglia

Dipartimento Sviluppo Economico

SEZIONE RICERCA E RELAZIONI INTERNAZIONALI

Art. 8, L.R. 12/2005

"Norma di sostegno alle iniziative per la pace e per lo sviluppo delle relazioni tra i popoli del Mediterraneo"

AVVISO PUBBLICO 2023

pubblici in coerenza con le linee di indirizzo per la predisposizione dell'Avviso Pubblico approvate dalla Giunta Regionale con deliberazione n. 1045 del 24/07/2023 ai sensi dell'art. 8 della L.R. n. 12/2005.

ART. 3

Obblighi ed adempimenti

A) Obblighi a carico del beneficiario

1. L'ente beneficiario si impegna a realizzare le attività dell'iniziativa secondo le modalità previste dalla presente convenzione.
2. L'ente beneficiario si impegna, inoltre, :
   - a rendicontare le spese sostenute;
   - a trasmettere la relazione finale sulla realizzazione complessiva delle attività previste nell'iniziativa e sui risultati conseguiti rispetto agli obiettivi programmati;
   - a conservare e rendere disponibile presso la propria sede, per cinque anni dall'erogazione del contributo, le fatture, i giustificativi di spesa o documenti contabili di valore probatorio equivalente, regolarmente quietanzati. In caso di partenariato, il soggetto proponente deve conservare copia conforme all'originale dei documenti dei soggetti partner, in quanto soggetto responsabile verso la Regione della rendicontazione complessiva dell'iniziativa finanziata.
   - ad assumere la responsabilità delle risorse complessivamente disponibili, anche in caso di partenariato;
   - ad intrattenere con la Regione Puglia ogni rapporto amministrativo, organizzativo e finanziario ai fini della concessione ed erogazione del contributo finanziario;
   - a comunicare tempestivamente qualsiasi fatto o situazione che possano ritardare o impedire la realizzazione dell'iniziativa;
   - a rispettare i tempi previsti per lo svolgimento delle attività previste dall'iniziativa;
   - ad assicurare che le attività previste dall'iniziativa siano state realizzate o si devono realizzare nel rispetto del principio di sana e corretta gestione finanziaria e contabile.

B) Adempimenti a carico della Regione

1. Per la realizzazione delle attività oggetto della presente convenzione, la Regione Puglia concede all'ente beneficiario un contributo finanziario pari a € _____, secondo quanto determinato con Determina Dirigenziale n.___del_____.
2. L'erogazione del contributo concesso sarà disposta dalla Regione Puglia su richiesta dell'ente beneficiario e secondo le modalità indicate al successivo art. 7 .
3 La Sezione Ricerca e Relazioni Internazionali si riserva il diritto di esercitare in qualsiasi momento e con le modalità che riterrà più opportune le verifiche tecnico-amministrative e i controlli sul corretto utilizzo delle risorse finanziarie assegnate e liquidate per la realizzazione delle attività e sugli adempimenti a carico dell'Ente beneficiario.

ART. 4

Entità del finanziamento

1. L'importo del contributo finanziario regionale assegnato con il presente accordo è pari a € _____ a fronte di un costo totale dell'iniziativa pari a € _____ .

ART. 5

Spese ammissibili/Spese non ammissibili

La data di inizio dell'iniziativa è _____.
La data di fine dell'iniziativa è _____.

Regione Puglia

Dipartimento Sviluppo Economico

SEZIONE RICERCA E RELAZIONI INTERNAZIONALI

Art. 8, L.R. 12/2005

"Norma di sostegno alle iniziative per la pace e per lo sviluppo delle relazioni tra i popoli del Mediterraneo"

AVVISO PUBBLICO 2023

1. Il periodo di ammissibilità delle spese decorre dalla data di inizio dell'iniziativa e termina alla data di chiusura dell'Iniziativa.

2. Le voci di costo ammissibili, di cui all'art. 6 dell'Avviso, sono afferenti alle seguenti categorie di spesa:
   a. **Logistica**: affitto e allestimento degli eventuali spazi, inclusi i costi relativi alle autorizzazioni ovvero concessioni amministrative nonché le spese derivanti dall'applicazione dei protocolli sanitari e di sicurezza e di sostenibilità ambientale.
   b. **Innovazione tecnologica**: inclusi costi per software o apparecchiature digitali, purché e nella misura in cui direttamente imputabili all'iniziativa medesima.
   c. **Promozione e pubblicità dell'iniziativa**.
   d. **Personale direttamente impiegato nella realizzazione dell'iniziativa**: prestazioni d'opera professionali, intellettuali e di supporto, purché e nella misura in cui siano direttamente imputabili all'iniziativa medesima, escluse le spese per coordinamento, consulenze e personale amministrativo. Non sono ammissibili i costi per l'attività svolta dai volontari che prenderanno parte alle iniziativa.
   e. **Spese di missione:** tali costi sono ammissibili fino ad un limite massimo del 10% del costo complessivo dell'iniziativa.
   f. **Spese di gestione:** tali costi sono ammissibili fino ad un limite massimo del 20% del costo complessivo dell'iniziativa.
   g. **Imposta sul valore aggiunto** (IVA), se il beneficiario non è soggetto passivo dell'imposta sul valore aggiunto ai sensi del DPR 633/1972 e successive modifiche, ovvero se il soggetto passivo non recupera l'IVA dovuta.
3. Ai fini della sua ammissibilità, un costo deve essere:
   a. pertinente e imputabile direttamente alle attività svolte nell'ambito dell'iniziativa;
   b. reale, effettivamente sostenuto e contabilizzato, cioè le spese devono essere state effettivamente pagate dai beneficiari nell'attuazione delle attività e aver dato luogo a registrazioni contabili in conformità alle disposizioni normative, ai principi contabili e alle specifiche prescrizioni in materia;
   c. giustificato e tracciabile con documenti fiscalmente validi (*fatture quietanzate, nota di debito con ritenuta di acconto, scontrini dettagliati e ricevute fiscali*); la quietanza può essere dimostrata anche da documenti contabili di valore probatorio equivalente (a titolo di esempio: *ricevuta di conto corrente postale; estratto conto per i pagamenti effettuati tramite assegni circolari/bancari/postali; bonifico bancario/postale*). Su tutti i documenti contabili deve essere riportato il Codice Unico di Progetto. Le fatture prive del codice identificativo CUP, per le quali non sia possibile procedere alla correzione mediante emissione di nota di credito e nuova fattura recante il CUP, devono quantomeno essere riepilogate nell'apposita autodichiarazione del legale rappresentante dell'Ente. A tal fine l'Ente utilizza il modello Allegato 4;
   d. riferibile cronologicamente al periodo di vigenza dell'iniziativa: 1° gennaio 2023 - 31 dicembre 2023.
4. Tutte le spese imputabili all'iniziativa sono riconosciute al netto di IVA, tranne il caso in cui quest'ultima sia realmente e definitivamente sostenuta dall'ente beneficiario, cioè costituisca un costo non recuperabile. La condizione di soggetto IVA o meno va documentata alla Regione Puglia con apposita dichiarazione sostitutiva di atto di notorietà da parte dell'ente beneficiario del finanziamento (in fase di presentazione rendicontazione e istanza di liquidazione del contributo).
5. Il costo complessivo dell'iniziativa, per la quale viene richiesto il contributo, non deve essere inferiore a € 3.000,00. Qualora lo sia, l'iniziativa è ritenuta inammissibile.
6. Sono in ogni caso escluse dal finanziamento le seguenti spese:
   a. IVA, se non dovuta o se recuperabile;
   b. spese per imposte e tasse non direttamente riconducibili alle attività dell'iniziativa;
   c. spese legali per contenziosi, infrazioni, interessi;
   d. spese notarili;
   e. spese relative all'acquisto di scorte;
   f. spese di funzionamento generali rendicontate in maniera forfettaria;
   g. oneri connessi a ristrutturazione o all'acquisto di beni immobili;
   h. oneri connessi all'organizzazione e alla partecipazione ad appuntamenti istituzionali delle organizzazioni proponenti (ad es. congresso nazionale, regionale o provinciale, seminari e convegni, raduni, ecc.);
   i. oneri relativi a seminari e convegni non previsti nell'ambito dell'iniziativa;

Regione Puglia

Dipartimento Sviluppo Economico

SEZIONE RICERCA E RELAZIONI INTERNAZIONALI

Art. 8, L.R. 12/2005

"Norma di sostegno alle iniziative per la pace e per lo sviluppo delle relazioni tra i popoli del Mediterraneo"

AVVISO PUBBLICO 2023

j. oneri connessi all'adeguamento di autoveicoli o attrezzature;
k. ogni altra tipologia di spesa non strettamente finalizzata e riconducibile alla realizzazione dell'iniziativa;
l. non supportate da regolari documenti di spesa.

7. Non sono, inoltre, considerate ammissibili le spese sostenute per:
   a. coordinamento, consulenze e personale amministrativo;
   b. contributi volontari o donazioni;
   c. acquisti non attribuibili esclusivamente all'iniziativa per la quale si richiede il contributo (es. toner per stampanti, cancelleria, spese telefoniche);
   d. viaggio, vitto e alloggio per persone non indispensabili per l'iniziativa;
   e. spese relative all'acquisto di cibo e bevande.

ART. 6

Rendicontazione

1. Le spese relative all'effettivo svolgimento delle iniziative si configurano come rimborso di costi effettivamente sostenuti per le attività strettamente correlate all'iniziativa ammessa a finanziamento.
2. La rendicontazione deve essere prodotta, nelle modalità indicate al comma 1, entro il termine tassativo di 30 giorni dalla conclusione dell'iniziativa oppure, per le iniziative già svoltesi, entro il termine di 30 giorni dal ricevimento della comunicazione di ammissione al contributo finanziario.
3. La rendicontazione delle spese deve essere conforme a quanto indicato nel **quadro economico** di cui al precedente articolo 8, comma 5, lettera f. È possibile proporre una sola modifica alle voci presenti nel quadro economico dichiarato, mantenendo invariata l'entità del contributo richiesto.
4. L'Ente beneficiario del contributo regionale, al fine di ottenere l'erogazione del finanziamento è tenuto:
   a. a rendicontare le spese sostenute, comprese quelle relative alla quota di cofinanziamento. Qualora alcune spese siano riferite in quota parte all'iniziativa, sulla documentazione andrà indicato l'importo effettivamente imputato all'iniziativa;
   b. a trasmettere la relazione finale sulla realizzazione complessiva delle attività previste nell'iniziativa e sui risultati conseguiti rispetto agli obiettivi programmati;
   c. a trasmettere il rendiconto finale, redatto coerentemente all'impostazione del piano finanziario, accompagnato dall' elenco dettagliato dei giustificativi di spesa (estremi, data, oggetto e importo) nonché copia conforme dei giustificativi delle spese sostenute con l'indicazione del codice CUP comunicato con le modalità dei cui al comma 1. I documenti di spesa (es. fatture, ricevute, scontrini fiscali, documenti contabili di valore probatorio equivalente.) quietanzati entro la data di presentazione del rendiconto finale, privi del codice CUP, per i quali non sia possibile procedere alla correzione, dovranno essere riepilogati nell'apposita autodichiarazione del Legale rappresentante dell'Ente utilizzando il modello Allegato 4 al presente Avviso;
   d. ad allegare documentazione informativa relativa all'iniziativa (manifesti, brochure, informative su siti internet e altri new media, ecc.);
   e. a conservare e rendere disponibile presso la propria sede, per cinque anni dall'erogazione del contributo, le fatture, i giustificativi di spesa o documenti contabili di valore probatorio equivalente, regolarmente quietanzati. In caso di partenariato, il soggetto proponente deve conservare copia conforme all'originale dei documenti dei soggetti partner, in quanto soggetto responsabile verso la Regione della rendicontazione complessiva dell'iniziativa finanziata;
   f. a tenere, unitamente ai partner di iniziativa, una contabilità specifica per l'esecuzione delle parti dell'Iniziativa di propria competenza e a garantire il rispetto delle corrette procedure di gestione contabile e rendicontazione anche da parte dei singoli partner di Iniziativa.
5. I documenti di spesa devono essere riferiti esclusivamente alle attività finalizzate all'iniziativa in oggetto e relative al periodo ammesso a finanziamento (1° gennaio 2023 - 31 dicembre 2023).
6. Tutti i documenti di spesa devono essere intestati al soggetto proponente indicato al momento della presentazione dell'istanza come beneficiario del contributo finanziario.

Regione Puglia

Dipartimento Sviluppo Economico

SEZIONE RICERCA E RELAZIONI INTERNAZIONALI

Art. 8, L.R. 12/2005

"Norma di sostegno alle iniziative per la pace e per lo sviluppo delle relazioni tra i popoli del Mediterraneo"

AVVISO PUBBLICO 2023

7. È consentita esclusivamente l'adozione di strumenti di pagamento idonei ad assicurare la piena tracciabilità delle operazioni.
8. È necessario che sui giustificativi di spesa e sulle attestazioni di pagamento siano indicati i riferimenti dell'Avviso pubblico, dell'iniziativa e del CUP.
9. Non sono ammessi **documenti di spesa**:
   a. che non siano fiscalmente validi;
   b. non intestati al soggetto beneficiario del contributo o ad un partner dell'iniziativa;
   c. intestati ad un partner dell'iniziativa e rilasciati da un altro partner dell'iniziativa;
   d. che, pur essendo regolarmente intestati, non siano o non risultino inerenti all'iniziativa ammessa a contributo.
10. Non è possibile concedere alcun contributo per iniziative:
    a. con costo rendicontato inferiore a € 3.000;
    b. difformi, per attività, tempistica o budget, da quanto dichiarato in sede di richiesta del contributo.
11. Non si considerano documenti di rendicontazione le autofatture, le fatture pro-forma ed i preventivi, né saranno considerate ammissibili fatture emesse da soggetti partner.
12. Non sono ammessi pagamenti in contanti e sono esclusi tutti i giustificativi di spesa privi di tracciabilità.
13. Non sono accettate spese pagate dai conti personali del rappresentante legale, soci o membri dell'Ente proponente o dei soggetti partner dell'iniziativa.
14. L'Ente beneficiario si impegna a corrispondere, quale referente unico e in accordo con gli altri partner dell'Iniziativa, alle richieste di chiarimenti, di informazioni e di documentazione che dovessero pervenire dalla Sezione Ricerca e Relazioni Internazionali.
15. La Regione Puglia si riserva il diritto di esercitare in qualsiasi momento e con le modalità che riterrà più opportune, le verifiche tecnico-amministrative e i controlli sul corretto utilizzo delle risorse finanziarie assegnate e liquidate per la realizzazione delle attività e sugli adempimenti a carico dell'Ente beneficiario.

ART. 7

Modalità di erogazione del contributo concesso

1. Il contributo assegnato nel rispetto degli equilibri complessivi finanziari del bilancio regionale, tenuto conto dei vincoli prescritti dall'ordinamento contabile di riferimento a carico degli enti territoriali, è liquidato in un'unica soluzione con Determinazione dirigenziale della Sezione Ricerca e Relazioni Internazionali, entro 60 giorni dalla presentazione della rendicontazione, a seguito di trasmissione dell'istanza di liquidazione.
2. L'erogazione del finanziamento è, altresì, subordinata:
   a. all'accertamento della regolarità contributiva, attestata dal D.U.R.C. (Documento Unico Regolarità Contributiva) che Regione Puglia provvederà ad acquisire direttamente presso gli organismi competenti;
   b. alla verifica telematica, presso Agenzia delle Entrate-Riscossione, ex articolo 48-bis del D.P.R. 29.9.1973, n. 602, circa l'insussistenza, in capo al beneficiario del pagamento, di eventuali inadempimenti all'obbligo di versamento derivante dalla notifica di una o più cartelle di pagamento.
3. Le verifiche di cui al comma 2, nel caso di iniziative o progetti svolti congiuntamente con partner, saranno estese a tutti i componenti del partenariato.

ART. 8

Revoca del contributo

1. La Regione non procede all'erogazione del contributo e dispone con atto dirigenziale la **revoca** del finanziamento qualora il beneficiario, o, nel caso di partenariato, uno dei soggetti aderenti:
   a. perda i requisiti soggettivi di legittimazione previsti per la partecipazione al presente Avviso;
   b. rinunci formalmente o receda senza giustificato motivo dalla convenzione di finanziamento;
   c. interrompa o modifichi, senza la previa autorizzazione dell'Amministrazione, l'esecuzione dell'iniziativa finanziata;
   d. realizzi un'iniziativa difforme da quella dichiarata nella domanda;
   e. non realizzi, o realizzi parzialmente l'iniziativa e le attività programmate;
   f. non raggiunga i risultati previsti dall'iniziativa;

Regione Puglia

Dipartimento Sviluppo Economico

SEZIONE RICERCA E RELAZIONI INTERNAZIONALI

Art. 8, L.R. 12/2005

"Norma di sostegno alle iniziative per la pace e per lo sviluppo delle relazioni tra i popoli del Mediterraneo"

AVVISO PUBBLICO 2023

g. compia gravi irregolarità contabili, rilevate in sede di controllo della rendicontazione o emerse in sede di eventuali controlli in itinere;
h. eroghi le attività con finalità e/o aree tematiche di intervento difformi da quelle previste nell'iniziativa;
i. apporti modifiche, rispetto all'iniziativa approvata, relative agli elementi che, in sede di valutazione, determinando l'assegnazione di una quota del punteggio finale, hanno consentito in maniera oggettiva il raggiungimento della soglia minima di finanziabilità ai sensi del presente Avviso;
j. in via generale, qualora vengano accertate gravi irregolarità e/o situazioni dalle quali risulti un uso delle risorse pubbliche non conforme alle finalità del presente Avviso o il mancato rispetto delle condizioni dallo stesso stabilite.

2. La Regione non procede altresì all'erogazione del contributo e dispone con atto dirigenziale la **revoca** del finanziamento nei seguenti casi:
   a. iniziative non ancora avviate al 31/12/2023;
   b. iniziative avviate dopo il 1° gennaio 2023 ma non concluse al 31/12/2023;
3. La Regione Puglia si riserva in ogni caso di effettuare controlli e disporre eventuali atti di autotutela amministrativa.

ART.9

Controversie

1. Per ogni controversia che dovesse insorgere nella applicazione del presente accordo e che non dovesse trovare l'auspicata soluzione amichevole, è esclusivamente competente il Foro di Bari.
2. Non viene ammesso il ricorso all'arbitrato.

ART. 10

Trattamento dei dati personali

1. La Regione Puglia - Sezione Ricerca e Relazioni Internazionali tratterà i dati personali identificativi ai sensi del Regolamento UE n. 679/2016 e della relativa normativa nazionale di dettaglio, per le finalità connesse all'Iniziativa ammessa a contributo, in ossequio ai principi di correttezza, liceità e trasparenza.
2. Spetterà pertanto al Soggetto beneficiario, per ogni trattamento connesso all'attuazione degli interventi, regolamentare i propri rapporti in materia di privacy con i Soggetti Partner al fine di porre in essere tutti gli adempimenti previsti dal Regolamento succitato ed in particolare acquisire l'eventuale consenso degli interessati, rispondere in caso di esercizio dei diritti da parte degli interessati.
3. Si precisa che, in ottemperanza al D.Lgs. del 10 agosto 2018 n. 101, di adeguamento della normativa nazionale al Regolamento europeo in materia di protezione dei dati personali (GDPR), tutta la documentazione da consegnare alla Regione Puglia - Sezione Ricerca e Relazioni Internazionali non deve contenere dati personali degli utenti finali destinatari degli interventi e/o informazioni tali da identificare gli stessi, né "categorie particolari di dati" ex art.9 Reg. UE 2016/679.
4. Tutti i dati personali saranno utilizzati dalla Regione Puglia per soli fini istituzionali, assicurando la protezione e la riservatezza delle informazioni.
5. La Regione Puglia ha facoltà di pubblicare, in qualsiasi forma e/o mezzo, incluso Internet, le seguenti informazioni:
   - il nome del Soggetto beneficiario e dei partner dell'Iniziativa, salvo i casi in cui la pubblicità leda uno o più diritti delle parti;
   - gli obiettivi dell'Iniziativa, oggetto della presente Convenzione;
   - l'importo ammesso a cofinanziamento con il relativo CUP.

Art. 11

Oneri fiscali, spese contrattuali

Il presente accordo sarà registrato solo in caso d'uso ai sensi dell'art. 5, secondo comma, del DPR 26.10.1972, n. 634 e successive modifiche e integrazioni, a cura e spese della parte richiedente. È inoltre esente da bollo ai sensi dell'art. 16 della tabella B annessa al DPR 26.10.1972, n. 642, modificato dall'art. 28 del DPR 30.12.1982, n. 955.

Regione Puglia

Dipartimento Sviluppo Economico

SEZIONE RICERCA E RELAZIONI INTERNAZIONALI

Art. 8, L.R. 12/2005

"Norma di sostegno alle iniziative per la pace e per lo sviluppo delle relazioni tra i popoli del Mediterraneo"

AVVISO PUBBLICO 2023

Le Parti danno atto che la presente convenzione sarà registrata in caso d'uso ai sensi del D.P.R. n. 131 del 26/4/1986.

Per la Regione Puglia

La Dirigente della Sezione Ricerca e Relazioni Internazionali

Firma_____

Il Rappresentante Legale dell'Ente_____

Firma_____

Regione Puglia

Dipartimento Sviluppo Economico

SEZIONE RICERCA E RELAZIONI INTERNAZIONALI

Art. 8, L.R. 12/2005

"Norma di sostegno alle iniziative per la pace e per lo sviluppo delle relazioni tra i popoli del Mediterraneo"

AVVISO PUBBLICO 2023

ALLEGATO 4

(su carta intestata Ente proponente)

DICHIARAZIONE SOSTITUTIVA DI ATTO DI NOTORIETA'
Per documenti di spesa (es. fatture, ricevute, scontrini fiscale) privi del codice CUP

(da compilare esclusivamente a cura del Legale Rappresentante Ente proponente)

Titolo Iniziativa _____

C.U.P. _____

La/Il sottoscritta/o _____ nata/o a _____
il ___/__/_____ residente in_____ ( ) CAP _____ Via_____
_____ n. ___, codice fiscale _____
in qualità di Legale rappresentante

- dell'Ente pubblico_____
- dell'Ente privato_____

con sede **legale** in _____( ) CAP_____ Via _____ n. ___,
STATO_____
con sede **operativa** in _____( ) CAP_____ Via _____ n. ___ _
STATO_____
Codice fiscale _____ Partita IVA _____
Tel _____ Cell _____
Indirizzo PEC (*intestato e riconducibile all'Ente*) _____

Indirizzo E–mail _____

Consapevole delle sanzioni penali richiamate dall'art. 76 del D.P.R. 445/2000 in caso di dichiarazioni mendaci, nonché della decadenza dai benefici eventualmente conseguenti al provvedimento emanato sulla base di dichiarazioni non veritiere, di cui all'art. 75 del citato D.P.R. 445/2000,

DICHIARA

sotto la propria responsabilità ai sensi degli artt. 46 e 47 del D.P.R. 445/2000 e ss.mm.ii.

- che i bonifici di pagamento riportati nella tabella sottostante sono univocamente riconducibili ai relativi documenti di spesa, e che sono stati effettuati per il pagamento delle fatture elencate, per sostenere le spese relative all'iniziativa finanziata con CUP _____;
- che su tali documenti di spesa non è stato possibile apporre il CUP e che tali documenti verranno conservati agli atti dall'ente proponente ed esibiti in caso di futuri controlli;
- che tali documenti giustificativi di spesa non sono stati utilizzati per ottenere altri finanziamenti pubblici;
- che si impegna a non utilizzare tali documenti giustificativi di spesa per ottenere altri finanziamenti pubblici.

Regione Puglia

Dipartimento Sviluppo Economico

SEZIONE RICERCA E RELAZIONI INTERNAZIONALI

Art. 8, L.R. 12/2005

"Norma di sostegno alle iniziative per la pace e per lo sviluppo delle relazioni tra i popoli del Mediterraneo"

AVVISO PUBBLICO 2023

Estremi del bonifico			**Estremi del documento di spesa cui si riferisce**			
IBAN BENEFICIARIO DEL CONTRIBUTO	Data operazione	Importo	Nome fornitore	N. Fattura	Data fattura	Importo fattura con IVA

Luogo e data

Timbro e Firma del Legale Rappresentante

Allega: - copia del documento d'identità in corso di validità *(necessaria solo in caso di firma autografa)*

DETERMINAZIONE DEL DIRIGENTE SEZIONE RISORSE IDRICHE 22 settembre 2023, n. 158

Autorizzazione allo scarico dell'effluente dell'impianto di depurazione consortile a servizio dell'agglomerato di Galatina su suolo mediante trincee drenanti. - art. 124 del d.lgs. 152/2006, LR n. 18/2012 e RR n. 13/2017.

IL DIRIGENTE DELLA STRUTTURA PROPONENTE

VISTI:

- gli articoli 4 e 5 della L.R. n. 7/97;
- la deliberazione della Giunta regionale n. 3261 del 28/07/1998, con la quale sono state emanate direttive per la separazione delle attività di direzione politica da quelle di gestione amministrativa;
- gli artt. 4 e 16 del D. Lgs. 165/01;
- l'art. 32 della legge 18 giugno 2009, n. 69, che prevede l'obbligo di sostituire la pubblicazione tradizionale all'Albo ufficiale con la pubblicazione di documenti digitali sui siti informatici;
- la normativa del Regolamento (UE) 2016/679 del Parlamento europeo e del Consiglio del 27.04.2016, nonché del D.Lgs.196/03 relativa alla protezione delle persone fisiche con riguardo al trattamento dei dati personali ed alla libera circolazione di tali dati;
- il D.P.G.R. n. 22 del 22.01.2021 di adozione della struttura organizzativa regionale "MAIA 2.0 – Modello Ambidestro per l'innovazione della macchina Amministrativa Regionale" che, nell'individuare l'articolazione in Dipartimenti – Sezioni – Servizi, colloca, in particolare, la Sezione Risorse Idriche nell'ambito del Dipartimento Bilancio, Affari Generali e Infrastrutture;
- l'AD n. 16 del 31.03.17 di "Attuazione del decreto del Presidente della GR n.443 del 31.07.2015". Conferimento incarichi di Direzione di Sezione;
- la DGR n. 1669 del 30/10/2017 con la quale è stata affidata la direzione della Sezione Risorse Idriche all'Ing. Andrea Zotti, da ultimo prorogata con DGR 1424 del 01/09/2021;
- la D.G.R. n. 1576 del 30 settembre 2021 con la quale viene confermato l'incarico di direzione della Sezione Risorse Idriche all'Ing. Andrea Zotti;
- la D.G.R. n. 56 del 31 gennaio 2022 con la quale è stato prorogato l'incarico di direzione dei Servizi della Giunta regionale;

VISTI ALTRESÌ:

- il Dl.gs. n. 152/06 e ss. mm. ed ii. recante "Norme in Materia Ambientale" ed in particolare la Parte Terza dello stesso che detta "Norme in materia di difesa del suolo e lotta alla desertificazione, di tutela delle acque dall'inquinamento e di gestione delle risorse idriche" con il quale vengono stabiliti, nella Sezione II "Tutela delle acque dall'inquinamento", i principi generali e le competenze per il rilascio delle autorizzazioni agli scarichi delle acque reflue;
- l'Allegato 5 alla parte III del predetto Dl.gs. n. 152/06 e ss. mm. ed ii. recante "Limiti di emissione degli scarichi idrici";
- l'aggiornamento del PTA 2015-2021 approvato definitivamente con Delibera di Consiglio Regionale n. 154 del 23/05/2023;
- gli artt. 75 e 124 del richiamato d.lgs. 152/06 e ss. mm. ed ii. e la LR 18 del 3 luglio 2012, art. 22 che attribuisce alla Regione Puglia la competenza al rilascio dell'autorizzazione allo scarico degli impianti di depurazione a servizio degli agglomerati di cui al PTA;
- la nota prot. 1311 del 20.07.2012 del Direttore di Area che invita i Dirigenti di Servizio, ciascuno per quanto di competenza, a porre in essere gli atti amministrativi conseguenti agli art. 22 e 23 della LR n. 18/2012;
- l'attuale assetto delle competenze in materia di controllo, rilevamento e sanzionatoria inerente agli scarichi di cui alla parte III del d.lgs. 152/2006, così come definito dalle seguenti disposizioni normative:

LR 17/2000 così come da ultimo modificato con LR n. 32/2022, DGR 1116/2006, LR 30/2015 e ss. mm. ii., LR 37/2015 e ss. mm. ii, LR 9/2016, DD.GG.RR. 1080/2016, 124/2018, RR.RR. 4/2018 e 21/2019;
- il RR n. 13/2017 *"Disposizioni in materia di reti di fognatura, di impianti di depurazione delle acque reflue urbane e dei loro scarichi a servizio degli agglomerati urbani"* che ha abrogato i Regolamenti Regionali 3 e 5 del 1989;

PREMESSO CHE:

- l'allora competente Provincia di Lecce, con DD n. 1706 del 27/06/2008, ha autorizzato l'AQP Spa allo scarico su suolo, mediante trincee drenanti, dell'effluente del depuratore consortile a servizio dell'agglomerato di Galatina;
- l'AQP, con nota prot. 73453 del 21/06/2011, ha chiesto alla Provincia di Lecce il rinnovo dell'autorizzazione allo scarico concessa nel 2008; tale richiesta è stata successivamente compulsata con nota prot. 28143 del 02/03/2012;
- il Servizio Tutela delle Acque della Regione Puglia, a seguito dell'entrata in vigore della L.R. n. 18/2012, con nota prot. 473 del 31/01/2014, ha chiesto ad AQP la trasmissione della documentazione necessaria ai fini istruttori, integrativa rispetto a quella inviata a corredo dell'istanza di rinnovo del 2012 indirizzata alla Provincia; tale richiesta è stata successivamente sollecitata con nota prot. 6496 del 14/11/2016 e ulteriormente compulsata con diffida prot. 4149 del 19/05/2017;
- l'AQP, con nota prot. 68190 del 19/06/2017, acquisita in atti al prot. 5423 del 22/06/2017, ha trasmesso la documentazione richiesta dalla Regione;
- lo scrivente Servizio, con nota prot. 516 del 12/01/2018, ha chiesto aggiornamenti in merito allo stato di attuazione del progetto di potenziamento P1369 e un approfondimento tecnico sull'idoneità del sistema di trincee drenanti ad infiltrare le portate influenti;
- l'AQP, con nota prot. 2277 del 09/01/2019, ha trasmesso il piano di gestione ai sensi del RR n. 13/2017;
- la scrivente Sezione, con nota prot. 10994 del 26/10/2020, ha diffidato il gestore per il superamento di alcuni valori limite allo scarico segnalati da Arpa Puglia; parimenti ha chiesto ai comuni costituenti l'agglomerato di Galatina di coadiuvare l'AQP nel contrasto del fenomeno dell'alta concentrazione dei cloruri nei reflui veicolati dalla fogna nera;
- la Provincia di Lecce, con DD n. 1472 del 23/09/2021, ha escluso dalla procedura di VIA il progetto di potenziamento dell'impianto di depurazione e del recapito finale identificato con il codice AQP P1369;
- nel corso del 2021, l'AQP ha segnalato, in prosecuzione a quanto già avvenuto nel passato, diversi disservizi sulla rete fognaria e sull'impianto provocati dalle immissioni abusive di acque meteoriche di dilavamento in fogna nera;
- la scrivente Sezione, con nota prot. 1046 del 11/02/2022, ha nuovamente invitato l'AQP ed i Comuni ad attivare le opportune iniziative di contrasto al fenomeno dell'alta concentrazione di cloruri nei reflui urbani;
- su richiesta di AQP, prot. 38148 del 15/06/2022, questo Servizio ha rilasciato il proprio parere ex RR n. 13/2017 sul progetto di potenziamento P1369, giusta nota prot. 8018 del 09/08/2022;

ATTESO CHE:

- l'agglomerato di Galatina è costituito dai Comuni di Galatina e Soleto e dalle località di *Collemeto, Contrada Guidano, Contrada Notaro Iaco, Contrada Piani, Contrada Scorpio-Galatina, Contrada Scorpio-Noha, Noha, Santa Barbara;*
- dalla documentazione acquisita in atti, si constata che il depuratore ha un processo biologico a fanghi attivi, stabilizzazione aerobica dai fanghi e successiva loro disidratazione meccanica; l'impianto è attualmente dimensionato per trattare un carico in ingresso pari a 34.100 AE ed una portata media oraria di 284 mc/h, scaricando un effluente, conforme ai valori limite di tab. 4 all. V alla parte III del TUA, sul suolo mediante un sistema di 14 trincee drenanti;

- l'impianto è costituto da **due piattaforme** distinte di trattamento che condividono **una linea di filtrazione e disinfezione UV e la disidratazione meccanica dei fanghi**; a valle della grigliatura iniziale, la portata viene ripartita per il 60% circa verso la piattaforma più vecchia di impianto e per il restante 40% verso la piattaforma che viene definita "nuova", già oggetto di potenziamento nel 2006;
- nella sua attuale configurazione impiantistica, il depuratore è costituito dalle seguenti stazioni di trattamento:

Linea acque comune

- grigliatura grossolana e sollevamento;
- grigliatura fine e dissabbiatore;

Linea acque piattaforma 1

- chiarifloculazione primaria;
- predenitrificazione;
- ossidazione-nitrificazione in bacino combinato;
- sedimentazione secondaria in bacino combinato;
- disinfezione con ipoclorito di sodio;

Linea acque piattaforma 2

- accumulo extraportate;
- predenitrificazione;
- ossidazione-nitrificazione;
- sedimentazione secondaria;
- disinfezione con ipoclorito di sodio;

Linea acque comune

- accumulo acque per filtrazione;
- filtrazione dual media;
- disinfezione UV;

Linea fanghi

- stabilizzazione fanghi in bacino combinato piattaforma 1;
- pre-addensamento e stabilizzazione aerobica piattaforma 2;
- post-ispessimento statico per entrambe le piattaforme;
- disidratazione meccanica per entrambe le piattaforme;
- letti di essiccamento per entrambe le piattaforme;

- Il recettore finale è costituito da 14 trincee drenanti (7 di 205 mq e 7 di 385 mq) di superficie complessiva pari a 4.100 mq, collegate in serie attraverso una dorsale che percorre i pozzetti di alimentazione; con il progetto di potenziamento del 2006 furono realizzate anche due vasche di stoccaggio delle extraportate ciascuna di circa 1.000 mq di superficie; a partire dal 2012 la vasca più a sud è impiegata come quindicesima trincea; il centroide delle trincee è ubicato alle seguenti coordinate nel sistema UTM WGS84 33N: 771.421,80 E, 4.453.311,40 N; (18°11'17,33"E, 40°11'10,71"N, – nel sistema WGS84);
- Il depuratore sarà oggetto dell'intervento di potenziamento e di adeguamento al RR n. 13/2017 (P1369), in modo da renderlo in grado di far fronte al carico rivenente dall'agglomerato previsto dal PTA e pari a

50.200 AE, e di licenziare o un refluo rispettoso dei limiti di tab. 4 all. V alla parte III del TUA o un refluo affinato rispettoso dei valori limite previsti dal DM 185/2003 per il riutilizzo irriguo;

- con il medesimo progetto P1369 sarà potenziato anche il recapito finale, attraverso la realizzazione di due nuovi e distinti bacini di dispersione, ciascuno in grado di drenare una portata pari a 2,5 Qm, con superficie complessiva di circa 6.000 mq; i bacini sono stati progettati per integrarsi nel territorio come un'oasi naturalistica;
- la scrivente Sezione, nel proprio parere prot. 8018 del 09/08/2022, ha preso atto di quanto riportato nel disciplinare di gestione provvisoria redatto da AQP (Elaborato R.1.12 del progetto definitivo), ove non sono previste opere di progetto in grado di interferenze con la gestione ordinaria dell'impianto;
- Il PTA, nel suo aggiornamento 2015-2021, ha previsto un carico riveniente dall'agglomerato di 50.400 AE ed il potenziamento del depuratore dalla sua attuale capacità a quella di 50.200 AE (capacità max 60.240); il PTA ha anche previsto la possibilità di destinare i reflui al recupero e riutilizzo ai fini irrigui;
- in base ai dati di esercizio del depuratore in esame, forniti dal gestore e relativi all'anno 2021, emerge che gli AE serviti siano pari a 35.248 e che il volume trattato, espresso in termini di mc/anno, sia stato pari a 1.999.835 (5.479 mc/giorno ~ 228 mc/ora);
- dall'esame degli esiti degli accertamenti analitici condotti da Arpa Puglia sull'effluente depurato nel 2022 si è verificato un superamento del parametro "Cloruri" (cfr. rdp Arpa 47 del 04/1/2022), un superamento dei parametri "N totale" e "P totale" (cfr. rdp Arpa 11574 del 05/07/2022) ed uno di "BOD5" (cfr rdp Arpa 16339 del 06/09/2022);
- Nel primo trimestre del 2023 Arpa ha segnalato un superamento del parametro "N.tot" in occasione del campionamento del 11/01/2023 (il gestore ha dichiarato un concomitante evento piovoso) e un superamento di "N totale" e "P totale" in occasione del campionamento del 11/04/2023 (il gestore ha dichiarato piogge abbondanti il 10/04/2023 ed il disservizio sulle soffianti andate in blocco);
- l'AQP dovrà porre particolare attenzione alla gestione del processo depurativo, monitorando l'andamento dei parametri "N.tot" e "P.tot" in modo tale da garantire in condizioni ordinarie il rispetto dei valori limite allo scarico;

VISTO CHE:

- con l'art. 22 della LR n. 18/2012, la Regione ha avocato a sé la competenza al rilascio delle autorizzazioni allo scarico relative ai depuratori del Servizio Idrico Integrato a servizio degli agglomerati di cui al Piano di Tutela delle acque;
- a seguito del processo di riordino delle funzioni provinciali avviato con L 56/2014, la Regione Puglia ha altresì adottato le LL.RR. n. 31/2015 e ss. mm. ii., n. 37/2015 e ss. mm. ii. e n. 9/2016, con la conseguente riallocazione in capo alla Sezione di Vigilanza Ambientale regionale delle competenze in materia di vigilanza e controllo derivanti dalle funzioni non fondamentali delle Province, ivi inclusi gli scarichi dei depuratori comunali che, per effetto delle succitate disposizioni normative, sono stati espunti dal novero di quelli "di interesse provinciale", così come indicati all'art. 28 della LR n. 17/2000;
- la piena operatività della Sezione di Vigilanza Ambientale regionale è stata comunque conseguita soltanto con l'entrata in vigore del RR n. 21 del 2019, pubblicato sul BURP n. 126 del 04/11/2019;
- la Regione Puglia, con l'art. 7 della LR n. 32/2022, ha abrogato le lettere "h" e "i" del comma 1 dell'art. 28 della LR 30 novembre 2000, n. 17, determinando, in ragione dell'esistente normativa sopracitata e della LR n. 44/2018, anche la riallocazione delle funzioni sanzionatorie in capo alle sue Sezioni competenti;
- per le finalità connesse al presente atto, la **Sezione di Vigilanza Ambientale della Regione** è identificabile come autorità preposta alla vigilanza e controllo degli scarichi dei depuratori comunali a servizio degli agglomerati urbani di cui al PTA; inoltre, unitamente alla **Sezione Contenzioso Amministrativo**, come soggetto competente all'irrogazione delle sanzioni amministrative per superamento dei limiti allo scarico e mancato rispetto delle prescrizioni impartite con i relativi titoli autorizzativi;
- Arpa Puglia, ai sensi della DGR 1116/2006 e della L 132/2016, è il soggetto preposto all'esecuzione degli

accertamenti analitici sugli effluenti dei depuratori comunali, con le frequenze e le modalità definite dall'all. V alla parte III del d.lgs. 152/2006 e dall'allegato 1 della precitata DGR 1116/2006;

- le Province, le Asl ed i Comuni, cui sono attribuite specifiche funzioni in materia ambientale, igienico sanitaria e di vigilanza e controllo del territorio, per le finalità del presente atto risultano ulteriori soggetti deputati al controllo;

RILEVATO CHE sulla base del quadro istruttorio acquisito nell'ambito del procedimento *de quo* e degli elementi informativi sopra esposti, si ravvedono i presupposti di fatto e le ragioni di diritto per procedere all'adozione del presente provvedimento;

VERIFICA AI SENSI DEL D.LGS. n. 196/2003 E DEL REGOLAMENTO UE n. 679/2016

Garanzie alla riservatezza

La pubblicazione dell'atto all'albo, salve le garanzie previste dalla legge 241/90 in tema di accesso ai documenti amministrativi, avviene nel rispetto della tutela alla riservatezza dei cittadini, secondo quanto disposto in materia di protezione dei dati personali dal Regolamento (UE) 2016/679 del Parlamento europeo e del Consiglio, del 27 aprile 2016 e dal d.lgs. 196/03 e ss. mm. ii., nonché dal vigente regolamento regionale n. 5/2006 per il trattamento dei dati sensibili e giudiziari.

Ai fini della pubblicità legale, l'atto destinato alla pubblicazione è redatto in modo da evitare la diffusione di dati personali identificativi non necessari ovvero il riferimento a dati sensibili; qualora tali dati fossero indispensabili per l'adozione dell'atto, essi sono trasferiti in documenti separati, esplicitamente richiamati.

ADEMPIMENTI CONTABILI

(ai sensi del d.lgs. n. 118/11)

Il presente provvedimento non comporta implicazioni di natura finanziaria sia di entrata che di spesa e dallo stesso non deriva alcun onere a carico del bilancio regionale.

DETERMINA

Di prendere atto di quanto espresso in narrativa, che costituisce parte integrante e sostanziale del presente atto e che qui si intende integralmente riportato.

1. **di autorizzare**, ai sensi dell'art. 124 del Dl.gs. 152 del 3 aprile 2006 e ss. mm. ed ii. e dell'art. 22 della LR 18/2012, l'AQP Spa, in qualità di Gestore del SII, a scaricare l'effluente del depuratore a servizio dell'agglomerato di Galatina sul suolo, nel sistema di trincee drenanti, il cui centroide è individuabile alle seguenti coordinate metriche nel sistema di riferimento UTM WGS84 33N: 771.421,80 E, 4.453.311,40 N; (18°11'17,33"E, 40°11'10,71"N, – nel sistema WGS84);
2. **di stabilire che:**
    a. il presente atto avrà validità di 4 (quattro) anni decorrenti dalla data della sua notifica agli interessati; almeno 1 anno prima della sua scadenza, l'AQP Spa dovrà inoltrare, alla Sezione Risorse Idriche della Regione Puglia, istanza di rinnovo dell'autorizzazione allo scarico, nel rispetto delle condizioni di cui al comma 8 dell'art. 124 del DLgs 152 del 3 Aprile 2006 e ss. mm. ii., allegando la documentazione necessaria alla verifica di ottemperanza delle prescrizioni impartite e quella attestante il corretto funzionamento dell'impianto. Lo scarico potrà essere provvisoriamente mantenuto nel rispetto delle richiamate prescrizioni, fino all'adozione del nuovo provvedimento ed a condizione che la domanda di rinnovo dell'autorizzazione sia stata tempestivamente presentata;
    b. l'effluente depurato dovrà rispettare i valori limite di emissione di cui alla Tab. 4 dell'allegato 5 alla Parte III del Dl.gs. n. 152/06 e ss. mm., con assenza delle sostanze indicate al punto 2.1 dello stesso allegato e con un limite massimo di ***E. Coli*** **pari a 2.500 UFC/100 ml**;
    c. in ragione del quadro istruttorio emerso con riguardo alla conformità dello scarico rispetto

ai valori limite di tab. 4, il Gestore, **nel primo anno dovrà dimostrare di aver costantemente monitorato i parametri fosforo totale e azoto totale**, applicando i criteri di gestione previsti dal **"Disciplinare di gestione ordinaria e suoi allegati"**, incrementando il numero degli auto-controlli sul processo di abbattimento di "Ptot" e "Ntot", portandoli ad una frequenza mensile o quindicinale qualora necessario; ciò fino a quando i valori dei due parametri sopra indicati non si stabilizzino con continuità sotto i valori limite di tab. 4, fatta chiaramente eccezione per quelle variazioni connesse a fattori esogeni al normale processo depurativo non preventivabili; una volta stabilizzato il processo, il numero di auto-controlli seguirà il programma di monitoraggio previsto;

3. **di stabilire che** l'AQP osservi le seguenti prescrizioni:
   a. entro 60 giorni dalla notifica del presente atto:
      - dovrà attestare la piena funzionalità degli auto-campionatori e dei misuratori di portata in ingresso ed in uscita dall'impianto;
      - dovrà provvedere, lì dove non ancora effettuato, alla collocazione dei cartelli riportanti i rischi igienici ed i divieti nelle fasce di rispetto di cui all'art. 9 del RR n. 13/2017, attestandone l'avvenuta installazione;
   b. entro 180 giorni dalla notifica del presente atto dovrà redigere e trasmettere, alla Regione ed ARPA, il Piano di Monitoraggio con le modalità riportate all'allegato C6 – Gestione degli scarichi del RR n.13/2017, integrando qualora necessario il PMA allegato al progetto P1369 (elaborato R.1.16); l'**AQP dovrà attivare un monitoraggio delle acque sotterranee, individuando (o proponendo la realizzazione di piezometri) dei pozzi, la cui ubicazione dovrà essere concordata con Arpa Puglia;**
   c. nella concessione delle autorizzazioni allo scarico in fogna nera di reflui industriali e/o di processo, dovrà tenere in debita considerazione i valori limite allo scarico di cui al precedente punto **2b**, potendo individuare, in ragione della natura dei processi produttivi sottesi allo scarico, valori limite non meno restrittivi di quelli di tab. 3, o finanche di tab. 4 per tutti quei parametri che il presidio depurativo in esame non è in grado di trattare; resta comunque ferma la necessità di garantire l'assenza allo scarico del depuratore delle sostanze di cui al punto 2.1 dell'allegato V alla parte III del D.Lgs. 152/2006;
   d. ai sensi della DGR 1116/2006 e dell'allegato V alla parte III del TUA, in ragione della potenzialità massima del depuratore, dovrà effettuare un numero **minimo** di autocontrolli sull'effluente depurato pari a 12 all'anno per i parametri di tab.1 (con valori limite di tab. 4), di cui almeno 8 dovranno essere estesi a tutti i parametri di tab.4 (**E. Coli max 2.500 ufc/100 ml**); lo stesso numero **minimo** di autocontrolli dovrà essere effettuato sulle acque in ingresso al depuratore;
   e. con **cadenza annuale** dovrà trasmettere:
      - i dati del monitoraggio sull'affluente ed effluente, a cui si aggiungeranno i dati del monitoraggio della qualità delle acque sotterranee non appena attivato; qualora, però si rilevino superamenti dei valori limite negli autocontrolli **sull'effluente**, questi dovranno essere prontamente trasmessi, **unitamente ad una relazione che ne descriva le possibili cause e indichi le misure gestionali intraprese per la risoluzione delle problematiche occorse**;
      - l'attestazione di efficienza funzionale dell'impianto rilasciata sulla base dell'andamento complessivo del processo depurativo e dei risultati analitici dei suddetti autocontrolli;
      - l'attestazione di efficienza funzionale del recapito finale;
      - le schede riassuntive dei dati di esercizio mensili, nel format allegato al disciplinare di gestione ordinaria, firmate e vidimate dal Responsabile Tecnico dell'impianto;
   f. qualora ricorra all'attivazione dei disciplinari di emergenza, di gestione speciale o di gestione provvisoria, dovrà osservare gli obblighi di comunicazione ivi previsti, in conformità alle disposizioni del RR n. 13/2017;
   g. dovrà inoltre segnalare alle autorità competenti ogni possibile problematica che possa

condizionare la qualità dello scarico; rientrano tra tali forme di segnalazione certamente le comunicazioni di arrivo, all'impianto di depurazione, di scarichi anomali sia di tipo quantitativo che qualitativo che dovranno essere portate a conoscenza delle predette autorità competenti, al fine di attivare le idonee forme di controllo del territorio e della rete fognaria;

h. dovrà altresì comunicare alla Sezione Risorse Idriche e alla Sezione di Vigilanza ambientale della Regione Puglia, ad Arpa Puglia, agli ulteriori soggetti deputati al controllo (Provincia e Comune) ogni mutamento che, successivamente all'emanazione del presente provvedimento, dovesse verificarsi nei valori di portata dei reflui al recapito finale, nel processo depurativo e sulle attrezzature;

a. a seguito dell'esecuzione dei lavori di potenziamento dell'impianto di depurazione, l'AQP dovrà aggiornare e trasmettere la scheda impianto ed il piano di gestione ex RR n. 13/2017; dovrà inoltre trasmettere, anche in concomitanza della richiesta di rinnovo del titolo autorizzativo, il collaudo tecnico-amministrativo (o in sua mancanza il certificato di regolare esecuzione delle opere realizzate) ed il collaudo tecnico funzionale non appena disponibili;

4. **di stabilire che** AQP rispetti le seguenti ed ulteriori prescrizioni relative alla gestione dell'impianto di depurazione:
   a. provveda agli obblighi di **registrazione e di conservazione dei documenti** previsti dal **Piano di Gestione e dagli annessi allegati**, nonché dal **disciplinare di gestione ordinaria**;
   b. fatta eccezione per la fase di esecuzione dei lavori di potenziamento dell'impianto, attivi e renda pienamente funzionanti tutte le linee ed i sistemi realizzati per il trattamento dei reflui, così come tutte le linee ed i sistemi realizzati per il trattamento dei fanghi di supero prodotti presso l'impianto stesso, assicurando una idonea manutenzione degli stessi al fine di garantire un efficiente funzionamento, così come previsto nel Piano di manutenzione dell'impianto;
   c. adotti le misure necessarie e gli accorgimenti tecnici che prevengano, lì dove tecnicamente possibile, l'aumento, anche temporaneo, dell'inquinamento eventualmente causato dal malfunzionamento dell'impianto, la diffusione di cattivi odori ed aerosol, proliferazione di insetti e larve sia nell'area del depuratore che nell'area del recapito finale, come previsto nel Disciplinare della Gestione di Emergenza per ogni eventuale fuori servizio dell'impianto e nei piani di disinfestazione dell'area del depuratore e del punto di scarico del recapito finale;
   d. smaltisca o riutilizzi i fanghi prodotti dal depuratore secondo le norme vigenti ed in particolare in conformità alle modalità previste nella Parte IV del Dl.gs. n. 152/06 e ss. mm. ed ii, ovvero nel Dl.gs. n. 99/92 e dalla LR n. 29/95;
   e. utilizzi l'impianto per il solo trattamento dei reflui convogliati tramite fognatura dinamica, fatto salvo il ricorso alla facoltà offerta dal comma 3 (lettera c) dell'art. 110 del d.lgs. 152/2006, qualora siano positivamente verificati tutti i presupposti indicati nel medesimo articolo, siano adottate le conseguenti misure gestionali e non venga pregiudicato il rispetto dei valori limite allo scarico e la qualità del corpo recettore;
   f. garantisca le condizioni di sicurezza *ex lege* previste contro i rischi igienico-sanitari connessi alla gestione del presidio depurativo e allo scarico del relativo effluente;
   g. garantisca che lo scarico dell'impianto di depurazione avvenga nel rispetto delle norme ambientali, senza produrre alterazioni significative dello stato qualitativo del recettore finale;

5. **di impegnare Arpa Puglia:**
   a. sulla base delle disposizioni di cui all'allegato V alla parte III del d.lgs. 152/2006, della DGR 1116/2006 e del RR n. 13/2017, ad eseguire 12 accertamenti analitici all'anno sull'effluente depurato per i parametri di tab. 1 (valori limite di tab. 4); di questi, minimo 8 dovranno essere effettuati considerando i parametri ed i relativi valori limite di tab. 4 (E. Coli max 2.500 ufc/100 ml);
   b. a trasmettere tempestivamente alla Scrivente Sezione gli esiti degli accertamenti analitici (comprensivi del verbale di campionamento) che abbiano evidenziato superamenti dei valori

limite, al fine di consentire l'eventuale attivazione delle procedure di cui all'art. 130 del D.lgs. 152/2006;

c. a trasmettere con le modalità e la cadenza trimestrale attualmente adottata il riepilogo degli accertamenti analitici condotti su base provinciale;

6. **di impegnare** l'Autorità Idrica Pugliese a monitorare le attività connesse con la gestione del presidio depurativo di che trattasi, anche attraverso l'approvazione del programma di manutenzione, di cui al RR n. 13/2017, proposto da AQP, che dovrà sempre contemperare l'esigenza di effettuare interventi manutentivi sull'impianto con quella di tutela del corpo recettore, soprattutto per quelle manutenzioni che prevedano l'attivazione delle gestioni speciali o provvisorie; il predetto programma di manutenzione dovrà essere trasmesso alla scrivente Sezione, alla Sezione di Vigilanza Ambientale, all'Arpa Puglia e agli ulteriori soggetti deputati al controllo;
7. **di impegnare** i Comuni di Soleto e Galatina, la Sezione Vigilanza Ambientale della Regione e la Provincia di Lecce, ciascuno per quanto di propria competenza, a supportare l'AQP nei controlli sulle reti fognarie, soprattutto a seguito delle segnalazioni di arrivo di scarichi anomali all'impianto di depurazione;
8. **di impegnare** specificatamente i Comuni di Soleto e Galatina:
   a. ad assicurare il controllo del proprio territorio con riguardo alle disposizioni e ai divieti contenuti nel R.R. n. 26 del 09/12/2013, nel regolamento di igiene e sanità pubblica dei Comuni (L.R. n.36 del 20/07/94, DGR n.3819 del 06/10/84) e nel Regolamento del Servizio Idrico Integrato, in merito al divieto di immettere nella rete di fogna nera le acque meteoriche di dilavamento;
   b. lì dove non ancora provveduto, ad emettere apposita ordinanza sindacale ai sensi del comma 3 dell'art. 9 del RR n. 13/2017 (BURP n. 60 suppl. del 25/05/2017) relativamente ai divieti di cui al comma 1 del medesimo articolo, per le parti di territorio di propria competenza;
9. **di stabilire che** intorno al punto di scarico valgono i divieti di cui all'art. 9 del RR n. 13/2017;
10. **di impegnare** la Provincia di Lecce a verificare l'esistenza di concessioni all'emungimento di acque sotterranee ancora attive, ricadenti nelle fasce di rispetto dal punto di scarico di cui all'art. 9 comma 1 del RR n. 13/2017, e, qualora esistenti, a revocarle tempestivamente per effetto dei divieti di cui al citato articolo;
11. **di impegnare** la Sezione di Vigilanza Ambientale della Regione a disporre controlli periodici presso l'impianto al fine di verificare il rispetto da parte del gestore delle prescrizioni contenute nel presente atto autorizzativo e la corretta gestione dell'impianto, come risultante anche dalla verifica dei registri, delle schede tecniche e del giornale di impianto sopra indicati; gli esiti di tali verifiche dovranno essere trasmessi alla Sezione Risorse Idriche per gli adempimenti di propria competenza;
12. **di impegnare la Sezione di Vigilanza Ambientale unitamente alla Sezione Contenzioso Amministrativo** della Regione a notiziare la scrivente Sezione, anche con report annuali, delle attività di controllo effettuate sull'impianto e delle procedure sanzionatorie attivate a seguito di superamento dei valori limite allo scarico e/o mancato rispetto delle prescrizioni impartite nei titoli autorizzativi ex art. 124 del TUA;
13. **di stabilire** che il mancato rispetto delle disposizioni e delle prescrizioni di cui alla presente determinazione e di ogni altra norma di legge o regolamento in materia non espressamente richiamate dal presente provvedimento, comporterà, anche su segnalazione di Arpa Puglia e della Sezione di Vigilanza Ambientale della Regione, nonché degli ulteriori soggetti deputati al controllo, l'adozione dei provvedimenti di diffida, revoca o sospensione di cui all'art. 130 del Dl.gs. n. 152/06 e ss. mm., fermo restando l'applicazione delle norme sanzionatorie di cui al titolo V parte terza del succitato decreto, da parte dei soggetti competenti;
14. **di dare atto** che la presente autorizzazione si intende accordata con salvezza dei diritti dei terzi e sotto l'osservanza di tutte le disposizioni vigenti in materia di tutela ambientale, in conseguenza il titolare dell'autorizzazione allo scarico viene ad assumere la piena ed esclusiva responsabilità per quanto riguarda i diritti dei terzi;

15. **di precisare** che il presente provvedimento non esonera il proponente dall'acquisizione di ogni altro parere e/o autorizzazione per norma previsti;
16. **di dare altresì atto che** la Regione Puglia si riserva di modificare ed integrare il presente provvedimento in ragione delle criticità che potrebbero verificarsi nel corso di esercizio dello scarico e delle segnalazioni che potrebbero pervenire dagli organi preposti al controllo e dagli altri enti interessati;
17. **di disporre** la notifica a mezzo pec del presente provvedimento all'AQP S.p.A, all'Autorità Idrica Pugliese, alla Sezione Regionale di Vigilanza Ambientale, alla Sezione Regionale Contenzioso Amministrativo, all'ARPA Puglia, alla Provincia di Lecce, ai Comuni di Galatina e Soleto;
18. **di dare atto** che il presente provvedimento è immediatamente esecutivo;

Avverso il presente Provvedimento è ammesso, entro 60 giorni dalla pubblicazione dello stesso, ricorso al TAR Puglia, ovvero entro 120 giorni ricorso straordinario al Presidente della Repubblica

Il presente provvedimento, sarà:

a. conservato e custodito nei sistemi di archiviazione digitale dell'Amministrazione Regionale;
b. inviato telematicamente e in formato digitale al Direttore del Dipartimento Bilancio, Affari Generali e Infrastrutture e all'Assessore alle Risorse Idriche;
c. inviato in formato digitale al Segretariato della Giunta Regionale e sempre per il tramite della piattaforma informatica regionale;
d. inviato in formato digitale all'AQP S.p.A, all'Autorità Idrica Pugliese, alla Sezione Regionale di Vigilanza Ambientale, alla Sezione Regionale Contenzioso Amministrativo, all'ARPA Puglia, alla Provincia di Lecce, ai Comuni di Galatina e Soleto;
e. pubblicato all'albo pretorio della Regione Puglia Puglia per il tempo prescritto dalla normativa vigente;
f. pubblicato sul Bollettino Ufficiale della Regione Puglia.

Il presente Provvedimento è direttamente esecutivo.

Firmato digitalmente da:

P.O. Gestione delle infrastrutture idrico fognarie
Emiliano Pierelli

Il Dirigente della Sezione Risorse Idriche
Andrea Zotti

DETERMINAZIONE DEL DIRIGENTE SEZIONE STRATEGIE E GOVERNO DELL'OFFERTA 26 giugno 2023, n. 198
Revoca dell'accreditamento istituzionale al Laboratorio "Licci Analisi Cliniche del Dott. Luigi Licci" - con sede in Maglie (LE), alla piazzetta De Donno n. 15, ai sensi dell'art. 26, comma 4 della L.R. n. 9/2017 s.m.i..

IL DIRIGENTE DELLA STRUTTURA PROPONENTE
IL DIRIGENTE DELLA SEZIONE

Vista la Legge regionale 4 febbraio 1997, n. 7 – Norme di Organizzazione dell'Amministrazione Regionale;
Vista la Deliberazione G.R. n. 3261 del 28/7/98 e s.m.i.;
Visti gli artt. 4 e 16 del D. Lgs. 165/01 e s.m.i.;
Vista la Deliberazione di Giunta Regionale n. 1426 del 4/10/2005;
Visto il Decreto del Presidente della Giunta Regionale 22 febbraio 2008 n. 161;
Vista la Deliberazione di Giunta Regionale n. 1444 del 30 luglio 2008;
Vista la Determinazione del Direttore dell'Area Organizzazione e Riforma dell'Amministrazione n. 9 del 20/04/2015, ad oggetto "*riassetto organizzativo dell'Area Politiche per la promozione della salute, delle persone e delle pari opportunità*";
Visto il Decreto del Presidente della Giunta Regionale 22 Gennaio 2021, n. 22 "*Adozione Atto di Alta Organizzazione. Modello Organizzativo MAIA 2.0*" pubblicato sul Bollettino Ufficiale della Regione Puglia n. 15 del 28/01/2021, successivamente modificato ed integrato con Decreto del Presidente della Giunta regionale 10 Febbraio 2021, n. 45;
Vista la Deliberazione di Giunta Regionale n. 1725 del 28/10/2021 con cui è stato conferito l'incarico di Direzione del Servizio Strategie e Governo dell'Assistenza territoriale, Rapporti Istituzionali e Capitale Umano SSR;
Vista la Determinazione del Dirigente della Sezione Personale e Organizzazione n. 68 del 17/03/2023 di conferimento ad interim dell'incarico di Posizione Organizzativa "*Autorizzazione ed Accreditamento di Strutture di Specialistica Ambulatoriale - Hospice*";
Vista la Determinazione del Direttore del Dipartimento Personale e Organizzazione n. 9 del 04/03/2022, di conferimento ad interim dell'incarico di Direzione del Servizio Accreditamento e Qualità.
Vista la Deliberazione di Giunta Regionale n. 322 del 07/03/2022 di conferimento dell'incarico di Direzione della Sezione Strategie e Governo dell'Offerta.

In Bari, presso la sede della Sezione Strategie e Governo dell'Offerta (SGO), sulla base dell'istruttoria espletata dal Responsabile P.O "*Autorizzazione e Accreditamento Strutture di Specialistica Ambulatoriale – Hospice*" del Servizio Accreditamenti e Qualità e confermata dal Dirigente del Servizio Accreditamenti e Qualità riceve la seguente relazione.

La L.R. n. 9/2017 "*Nuova disciplina in materia di autorizzazione alla realizzazione e all'esercizio, all'accreditamento istituzionale e accordi contrattuali delle strutture sanitarie e socio-sanitarie pubbliche e private*" e s.m.i., dispone:

- all'art. 26, comma 2 che "*Ferma restando l'applicazione della l. 241/1990, l'accreditamento è revocato, con conseguente risoluzione dell'accordo contrattuale di cui all'articolo 8-quinquies del d.lgs. 502/1992 stipulato con l'azienda sanitaria locale, nei seguenti casi:*

a) venir meno di una delle condizioni di cui all'articolo 20;
b) carenza di uno o più requisiti ulteriori di accreditamento stabiliti dal regolamento regionale o altra specifica normativa;
c) violazione grave dell'accordo contrattuale o contratto di cui all'articolo 8-quinquies del d.lgs. 502/1992;
d) violazione degli obblighi retributivi e contributivi nei confronti del personale dipendente e di quelli stabiliti

in sede di contrattazione collettiva nazionale, decentrata e integrativa a tutela dei lavoratori.";

- all'art. 26, comma 3 che: *"Nei casi di cui al comma 2, lettere b), c) e d), e in ogni altro caso di violazione degli standard quantitativi e qualitativi di accreditamento rimediabili con opportuni interventi, il dirigente della sezione regionale competente, assegna un termine non superiore a novanta giorni entro il quale il soggetto accreditato rimuove le carenze o le cause della violazione, pena la revoca dell'accreditamento.";*

- all'art. 26, comma 4 che "*La revoca dell'accreditamento può essere disposta immediatamente, senza invito alla rimozione previsto al comma 3, qualora nei casi previsti dal medesimo comma la violazione o la carenza sia grave e continuativa, oppure sia stata reiterata.".*

Con *Pec* del 02/02/2023 il Dipartimento Servizi Tecnici e Patrimonio – U.O.S. Gestione e Controllo strutture private accreditate, ha trasmetto la nota prot. n. U0017392 del 02/02/2023 ad oggetto: ""Laboratorio "Licci Analisi Cliniche del Dott. Luigi Licci"-segnalazione.", acquisita con prot. n. AOO_183/2863 del 02/02/2023, con la quale il Dirigente del medesimo Ufficio ha rappresentato quanto segue: "***...omissis...***Da tali notizie sembrerebbe che in detto Laboratorio si sia rilevato oltre alla presenza di reagenti scaduti, *...omissis...*".

Con Pec del 28/02/2023 il Dipartimento Servizi Tecnici e Patrimonio – U.O.S. Gestione e Controllo strutture private accreditate, ha trasmetto la nota prot. n. U0032294 di pari data ad oggetto: ""*Laboratorio "Licci Analisi Cliniche del Dott. Luigi Licci"-segnalazione.*", acquisita con prot. n. AOO_183/3984 del 28/02/2023, con la quale il Dirigente del medesimo Ufficio "*trasmesso ulteriore documentazione pervenuta alla scrivente Area ..omissis...*:

1. *deteneva ed utilizzava all'interno del laboratorio di medicina aperto al pubblico e accreditato con il SSR, materiale di controllo, calibrazione, e reagenti con data di scadenza superata;*
2. *..omissis...*

Quanto sopra per le successive incombenze di legge e per i provvedimenti che codesto Ufficio vorrà eventualmente adottare e dei quali si gradirà copia.".

Con nota prot. AOO_183/5801 del 11/04/2023 ad oggetto: "*Laboratorio "Licci Analisi Cliniche del Dott. Luigi Licci" -con sede in Maglie (LE), alla piazzetta De Donno n. 15. Avvio del procedimento di revoca e sospensione dell'accreditamento istituzionale a seguito di ispezione dei Carabinieri per la Tutela della Salute NAS di Lecce.*", trasmessa al Dott. Luigi Licci, al Sindaco del Comune di Maglie, e p.c. al Dipartimento di Prevenzione dell'ASL LE, al Dipartimento Servizi Tecnici e Patrimonio – U.O.S. Gestione e Controllo strutture private accreditate, al Comando dei Carabinieri per la Tutela della Salute – N.A.S. di Lecce ed al Direttore Generale dell'ASL LE, la scrivente Sezione ha rappresentato quanto segue:
" *(…) atteso, che la circostanza che presso il laboratorio generale di base de qua, autorizzato ed accreditato ex L.R. n. 4/2010, art. 12 comma 2 e 3, e con successiva D.D. n. 220 del 30/07/2012 siano stati rinvenuti dai Carabinieri per la Tutela della Salute NAS di Lecce* **"***materiale di controllo, calibrazione, e reagenti con data di scadenza superata" ..omissis...*" *configura una violazione dei requisiti di accreditamento "grave e continuativa", oltre che "reiterata", prevista come motivo di revoca immediata dal sopra riportato art. 26, comma 4 della L.R. n. 9/2017 e s.m.i., la scrivente Sezione*:

- *dispone la sospensione dell'accreditamento in capo al laboratorio "Licci Analisi Cliniche del Dott. Luigi Licci" ubicato in Maglie (LE), alla piazzetta De Donno n. 15, e diffida codesta struttura dall'erogare prestazioni in regime di accreditamento, con oneri a carico del SSR*,

- *comunica, ai sensi dell'art. 7 della L. 241/1990, l'avvio del procedimento di revoca dell'accreditamento istituzionale ex art. 26, comma 4 della L.R. n. 9/2017 e s.m.i. per l'erogazione di prestazioni specialistiche Ambulatoriali nella branca di "Patologia Clinica" in capo al Laboratorio "Licci Analisi Cliniche del Dott. Luigi Licci", assegnando un termine di 10 giorni per la presentazioni di eventuali controdeduzioni.*

Si informa altresì che, trascorso tale periodo, in assenza di idonee controdeduzioni la scrivente Sezione provvederà al rilascio di un provvedimento espresso di revoca dell'accreditamento.
Inoltre, considerato che:

- *l'art 14 della L.R. n. 9/2017 e s.m.i. prevede:*

" 1. Il dirigente della sezione regionale competente o il comune, secondo le rispettive competenze, a seguito di accertamenti eseguiti dagli organi della pubblica amministrazione incaricati della vigilanza, dispongono previa osservanza della l. 241/1990:
a) la chiusura di strutture o attività aperte senza le preventive autorizzazioni;
b) la cessazione dell'attività trasferita in altra sede senza la preventiva autorizzazione di cui all'articolo 18.
2. Il dirigente della sezione regionale competente o il comune revocano l'autorizzazione e dispongono la chiusura della struttura nella quale sia stato accertato l'esercizio abusivo della professione sanitaria o in cui siano state commesse gravi e/o reiterate inadempienze comportanti situazioni di pericolo per la salute dei cittadini, fatta salva, nei casi previsti, la trasmissione di informativa di reato all'Autorità giudiziaria.
3. Nei casi previsti ai commi 1 e 2 è comminata la sanzione amministrativa pecuniaria compresa fra un minimo di euro 10 mila e un massimo di euro 60 mila.
4. Il dirigente della sezione regionale competente o il comune, nel caso in cui siano state apportate modifiche strutturali, funzionali o della tipologia delle prestazioni erogate tali da configurare rischio per la salute pubblica, dispongono il ripristino della situazione preesistente, concedendo un termine non superiore a trenta giorni. In tal caso l'autorità sanitaria locale dispone la sospensione dell'attività nel periodo necessario al ripristino dello status quo ante.";
- la competenza al rilascio dell'autorizzazione all'esercizio relativa a laboratori di analisi è normativamente attribuita, attualmente, alla Regione ai sensi dell'art. 5, comma 1, punto 1.7.2., come modificato dalla L.R. 22 dicembre 2017, n. 65 a far data dal 27 dicembre 2017, previo parere regionale favorevole di compatibilità al fabbisogno e conseguente rilascio dell'autorizzazione comunale alla realizzazione;
- con D.G.R. del 6 febbraio 2018, n. 142 è stato peraltro stabilito che, nelle more della determinazione del fabbisogno da parte degli uffici regionali e considerata la temporanea inapplicabilità delle disposizioni di cui all'art. 7 della L.R. n. 9/2017, come modificata dalla L.R. n. 65/2017, con riferimento alle strutture che erogano prestazioni di assistenza specialistica in regime ambulatoriale di cui all'art. 5, comma 1, punto 1.7, non dovrà essere presentata istanza di autorizzazione alla realizzazione bensì direttamente istanza di autorizzazione all'esercizio ai Comuni territorialmente competenti secondo la normativa previgente;

- *poiché nelle more della determinazione del fabbisogno i Comuni dovranno procedere al rilascio delle autorizzazioni all'esercizio delle strutture di assistenza specialistica ambulatoriale secondo la normativa previgente, con la medesima D.G.R. è stato altresì previsto che i Comuni continueranno a svolgere tutte le altre attività - già di competenza ai sensi della L.R. n. 9/2017 ante modifiche - inerenti la gestione delle autorizzazioni all'esercizio delle medesime strutture, sia in relazione ai procedimenti d'ufficio che a quelli su istanza di parte da trasmettersi al Comune, quali, a mero titolo esemplificativo e senza alcun intento esaustivo: verifica della permanenza del possesso dei requisiti per il tramite il Dipartimento di Prevenzione, revoca/dichiarazione di decadenza dall'autorizzazione, irrogazione di sanzioni ed altre prescrizioni, trasferimento in capo ad altro soggetto dell'autorizzazione all'esercizio, aggiornamento/ variazione dell'autorizzazione all'esercizio, trasferimento di sede;*

all'attualità la competenza in materia di autorizzazione all'esercizio dei laboratori di analisi è in capo al

Comune, pertanto, si trasmette la presente, altresì, al Sindaco del Comune di Maglie, ai fini dell'eventuale adozione di provvedimenti di propria competenza ai sensi dell'art. 14 della L.R. n. 9/2017 e s.m.i..".

Con Pec del 20/04/2023 il Laboratorio "Licci Analisi Cliniche del Dott. Luigi Licci" ha trasmesso alla scrivente Sezione ed al Comune di Maglie la memoria difensiva ex art. 10 L. n. 241/1990, acquisita al prot. AOO_183/6612 del 28/04/2023 con la quale ha chiesto: "*a codesti organi Regionali cui la presente è inviata per competenza, di voler in primo luogo revocare la sospensione dell'accreditamento dal momento che nella vicenda non è riscontrabile nessun grave, continuato e reiterato comportamento in violazione degli obblighi di legge inerenti l'accreditamento istituzionale, e quindi di voler confermare l'accreditamento in capo al Laboratorio "Licci Analisi Cliniche del Dott. Luigi Licci" dacchè nel caso di specie non è riscontrabile alcun grave comportamento imputabile, essendo lo stesso escluso proprio dal peculiale verificarsi delle circostanze come sopra evidenziate.*".

Con *Pec* dell'08/06/2023 l'avv. Antonio P. Nichil, in nome e per conto del Laboratorio "Licci Analisi Cliniche del Dott. Luigi Licci" ha trasmesso alla scrivente Sezione ed al Comune di Maglie la nota di pari data, acquisita al prot. AOO_183/8709 del 09/06/2023, con la quale ha rappresentato quanto segue: "*Con ordinanza della Sezione III n. 292/2023 del 7 giugno 2023 il TAR Puglia Lecce ha respinto l'istanza cautelare in ordine al provvedimento regionale di sospensione immediata dell'accreditamento istituzionale nei confronti del Laboratorio d'Analisi Licci mio assistito contenuta nel ricorso iscritto al numero 453/2023, e ciò sul presupposto che deve intendersi ormai cessata l'efficacia di detto provvedimento meramente cautelare impugnato, essendo ormai scaduto il termine di legge previsto per la conclusione del procedimento amministrativo di revoca immediata dell'accreditamento ai sensi della legge n. 241/1990, con procedimento avviato con nota AOO_183/5801 dell' 11 aprile 2023 e a tutt'oggi non concluso con adozione del provvedimento finale*.
Pertanto, poichè né nella legge regionale n. 9/2017 né nei regolamenti attuativi della stessa è previsto un termine differente per la conclusione del procedimento di revoca dell'accreditamento istituzionale per cui è applicabile il termine generale di giorni 30 previsto dalla legge n. 241/90, con la presente si comunica che, a seguito della precitata pronunzia, a far data da domani, 9 giugno 2023, il Laboratorio d'Analisi del Dott. Luigi Licci tornerà a erogare prestazioni in regime di accreditamento con oneri a carico del SSR.".
Posto quanto sopra,
atteso che con le controdeduzioni trasmesse con la sopra riportata nota prot. AOO_183/6612 del 28/04/2023 dal Laboratorio "Licci Analisi Cliniche del Dott. Luigi Licci" è stato dedotto, *inter alia*, che:

A. "*l'ispezione effettuata nel Laboratorio del Dott. Licci ha solo accertato la presenza in detto laboratorio di materiale con data di scadenza superata e non già l'uso di tale materiale nelle apparecchiature che venivano adoperate nel corso dell'ispezione. Si vuol dire, in altre parole, che trattasi di situazione completamente differente sul piano della rilevanza dal momento che i materiali scaduti erano conservati in apposito frigorifero in attesa di essere smaltiti o "rivalutati" e, riprendendo un parere della Federazione Nazionale dell'Ordine dei Chimici approvato nella seduta 2/3 ottobre 2020, che affronta il problema relativo alla violazione delle norme sulla gestione dei rifiuti, conclude che "spetta all'insindacabile giudizio del professionista valutare l'opportunità di riqualificare una determinata preparazione e quindi stabilirne il proficuo utilizzo alche oltre la data di scadenza indicata dal fornitore apponendo la nuova data di validità* ",
B. "*(…)..omissis... un riscontro effettuato dai Nas presso il Laboratorio Pignatelli di Lecce confrontando semplicemente per il periodo 1 gennaio 2019 – 30 settembre 2019 i cosiddetti "fogli lavoro" relativi alle tipologie di esami che "generalmente" non venivano eseguiti dal Laboratorio direttamente e per i quali doveva esser presente il relativo referto emesso dalla Lifebrein (…) e quindi sono stati ritenuti ..omissis...*",

e che le medesime controdeduzioni non sono ritenute "idonee" a confutare quanto evidenziato dalla scrivente nell'avvio del procedimento di revoca dell'accreditamento istituzionale di cui alla nota prot. AOO_183/5801 del 11/04/2023, in quanto:

- le argomentazioni di cui punto a) confliggono con il R.R. n. 3/2005 che prevede espressamente alla sez. B 01.02 colonna di destra: "MEDICINA DI LABORATORIO", tra i requisiti organizzativi che: "*Reagenti,*

medicinali di controllo, medicinale di calibrazione devono presentare etichette che ne indichino: identità, titolo e concentrazione, condizioni di conservazione raccomandate, date di preparazione e di scadenza, ogni altra informazione necessaria per l'uso corretto." e specifica, altresì, che il materiale non deve essere utilizzato oltre la scadenza, quale requisito qualitativamente previsto dalla normativa regionale per detenere l'accreditamento ed il cui mancato rispetto configura l'ipotesi di cui all' art. 26, comma 3 della L.R. n. 9/2017;

- le argomentazioni di cui al punto b) sono del tutto inconferenti in quanto pongono alla base un parere della Federazione Nazionale dell'Ordine dei Chimici *"che affronta il problema relativo alla violazione delle norme sulla gestione dei rifiuti",* ed attiene, pertanto, ad una problematica differente. Inoltre, le medesime deduzioni non risultano corrispondenti alla realtà, *..omissis...*;
- **...omissis...**

si propone di disporre, ai sensi degli artt. 26, comma 4 della L.R. n. 9/2017 s.m.i., la revoca dell'accreditamento istituzionale al Laboratorio "Licci Analisi Cliniche del Dott. Luigi Licci" - con sede in Maglie (LE), alla piazzetta De Donno n. 15, con decorrenza dalla data di notifica del presente provvedimento, con la precisazione che all'attualità la competenza in materia di autorizzazione all'esercizio dei laboratori di analisi è in capo al Comune, pertanto, il presente provvedimento viene notificato, altresì, al Sindaco del Comune di Maglie, **...omissis.....omissis.....omissis.....omissis...**

VERIFICA AI SENSI DEL D. Lgs. 196/03

Garanzie alla riservatezza

La pubblicazione dell'atto all'Albo, salve le garanzie previste dalla legge 241/90 in tema di accesso ai documenti amministrativi, avviene nel rispetto della tutela alla riservatezza dei cittadini, secondo quanto disposto dal Dlgs 196/03 in materia di protezione dei dati personali, nonché dal vigente regolamento regionale n. 5/2006 per il trattamento dei dati sensibili e giudiziari.

Ai fini della pubblicità legale, l'atto destinato alla pubblicazione è redatto in modo da evitare la diffusione di dati personali identificativi non necessari ovvero il riferimento a dati sensibili, qualora tali dati fossero indispensabili per l'adozione dell'atto, essi sono trasferiti in documenti separati, esplicitamente richiamati.

ADEMPIMENTI DI CUI ALLA L.R. 28/01 e successive modificazioni ed integrazioni.

Il presente provvedimento non comporta alcun mutamento qualitativo o quantitativo di entrata o di spesa né a carico del Bilancio della Regione né a carico degli Enti per i cui debiti i creditori potrebbero rivalersi sulla Regione e che è escluso ogni ulteriore onere aggiuntivo rispetto a quelli già autorizzati a valere sullo stanziamento previsto dal bilancio regionale.

DETERMINA

Di prendere atto di quanto espresso in narrativa, che costituisce parte integrante e sostanziale del presente atto e che qui si intende integralmente riportato.

- di disporre, ai sensi degli artt. 26, comma 4 della L.R. n. 9/2017 s.m.i., la revoca dell'accreditamento istituzionale al Laboratorio "Licci Analisi Cliniche del Dott. Luigi Licci" - con sede in Maglie (LE), alla piazzetta De Donno n. 15, con decorrenza dalla data di notifica del presente provvedimento, con la precisazione che all'attualità la competenza in materia di autorizzazione all'esercizio dei laboratori di analisi è in capo al Comune, pertanto, il presente provvedimento viene notificato, altresì, al Sindaco del Comune di Maglie, **...omissis...**

  di notificare il presente provvedimento:
  - al Sindaco del Comune di Maglie*;*
  - al titolare del Laboratorio "Licci Analisi Cliniche del Dott. Luigi Licci" - con sede in Maglie (LE), alla piazzetta De Donno n. 15; (*pec: luigi.licci@pec.enpab.it*)

- al Direttore Generale dell'ASL LE;
- al Dirigente U.O.G.C. dell'ASL LE.

Il presente provvedimento, redatto in unico originale e composto di n. 9 facciate è dichiarato immediatamente esecutivo e:

- è unicamente formato con mezzi informatici e firmato digitalmente;
- sarà pubblicato sul Bollettino Ufficiale della Regione Puglia;
- sarà pubblicato all'Albo della Sezione Strategie e Governo dell'Offerta/Albo Telematico (*ove disponibile*);
- sarà disponibile nel sito ufficiale della Regione Puglia (*ove disponibile l'albo telematico*);
- viene redatto in forma integrale.

Il presente Provvedimento è direttamente esecutivo.

Firmato digitalmente da:

P.O. Autorizzazione e Accreditamento Strutture di Riabilitazione Psichiatrica - Dipendenze Patologiche - ASD
Irene Vogiatzis

Il Dirigente ad interim del Servizio Accreditamento e Qualità
Elena Memeo

Il Dirigente della Sezione Strategie e Governo dell'Offerta
Mauro Nicastro

DETERMINAZIONE DEL DIRIGENTE SEZIONE STRATEGIE E GOVERNO DELL'OFFERTA 22 settembre 2023, n. 270
Autorizzazione all'esercizio ed accreditamento istituzionale dell'Unità di Raccolta Sangue - sede AVIS, sita nel Comune di Ascoli Satriano (FG) alla Via San Donato n.4, ai sensi del Regolamento Regionale n. 14/2012.

IL DIRIGENTE DELLA STRUTTURA PROPONENTE

IL DIRIGENTE

- Visti gli articoli 4 e 5 della L.R. n. 7/97;
- Vista la Deliberazione G.R. n. 3261 del 28/7/98;
- Visti gli artt. 4 e 16 del D. Lgs. 165/01;
- Visto l'art. 32 della legge 18 giugno 2009, n. 69, che prevede l'obbligo di sostituire la pubblicazione tradizionale all'Albo ufficiale con la pubblicazione sui siti informatici;
- Visto l'art. 18 del Dlgs 196/03 "Codice in materia di protezione dei dati personali" in merito ai Principi applicabili ai trattamenti effettuati dai soggetti pubblici;
- Vista la deliberazione di Giunta Regionale n. 1426 del 4/10/2005;
- Vista la Determinazione del Direttore dell'Area Organizzazione e Riforma dell'Amministrazione n. 9 del 20/04/2015, ad oggetto "*riassetto organizzativo dell'Area Politiche per la promozione della salute, delle persone e delle pari opportunità*";
- Vista la Deliberazione di Giunta Regionale n. 935 del 12/05/2015, ad oggetto "*Art. 18 comma 2 del D.P.G.R. 22 febbraio 2008, n. 161 – Conferimento incarico di direzione Servizi incardinati nell'Area Politiche per la promozione della salute delle persone e delle pari opportunità*";
- Visto il Decreto del Presidente della Giunta Regionale 31 luglio 2015 n. 443, ad oggetto "*Adozione del modello organizzativo denominato "Modello Ambidestro per l'Innovazione della macchina Amministrativa regionale – MAIA". Approvazione Atto di Alta Organizzazione.*";
- Visto il Decreto del Presidente della Giunta Regionale 22 Gennaio 2021, n. 22 "*Adozione Atto di Alta Organizzazione. Modello Organizzativo MAIA 2.0*" pubblicato sul Bollettino Ufficiale della Regione Puglia n. 15 del 28/01/2021, successivamente modificato ed integrato con Decreto del Presidente della Giunta regionale 10 Febbraio 2021, n. 45;
- Vista la Determinazione del Direttore del Dipartimento Personale e Organizzazione n. 22 del 29/08/2022 con cui è stato conferito l'incarico di Direzione del Servizio Strategie e Governo dell'Assistenza territoriale - Rapporti istituzionali e Capitale umano S.S.R.;
- Vista la Deliberazione di Giunta Regionale n. 322 del 07/03/2022 di conferimento dell'incarico di Dirigente della Sezione Strategie e Governo dell'Offerta.

In Bari presso la sede della Sezione Strategie e Governo dell'Offerta, sulla base dell'istruttoria espletata dal responsabile PO e confermata dal Dirigente del Servizio Strategie e Governo dell'Assistenza Territoriale – Rapporti Istituzionali e Capitale Umano S.S.R., riceve la seguente relazione.

La Conferenza Permanente per i Rapporti tra lo Stato, le Regioni e le Province autonome di Trento e Bolzano, nella seduta del 16 dicembre 2010 ha sancito l'accordo, ai sensi dell'art. 4 del D.Lgs. n. 281/97, tra il Governo, le Regioni e le Province autonome di Trento e Bolzano sui requisiti minimi organizzativi, strutturali e tecnologici delle attività sanitarie dei servizi trasfusionali e delle unità di raccolta, nonché sul modello per le visite di verifica, rep. Atti n. 242, recepito con delibera n. 132 del 31 gennaio 2011.

Con Regolamento Regionale n. 14 del 25/06/2012, pubblicato sul Bollettino Ufficiale n. 95 del 02/07/2012 sono stati definiti i requisiti minimi organizzativi, strutturali e tecnologici delle attività sanitarie delle unità di raccolta fisse e mobili (autoemoteca).

In particolare, nel Regolamento Regionale n. 14 del 25/06/2012 è stato stabilito:

- all'art. 6.4 che *"A seguito della approvazione dell'elenco provvisorio di cui al comma precedente il CRAT attiva il Dipartimento di prevenzione integrato dal valutatore individuato dall'Elenco nazionale dei Valutatori per il sistema trasfusionale di cui al Decreto del Direttore del centro Nazionale Sangue (prot. n. 1878/CNS/2011), per la verifica dei requisiti delle unità di raccolta che hanno presentato l'autocertificazione ed il piano di adeguamento, di cui al comma 1 e 2 del presente articolo entro il 30/06/2012 e di quelle che successivamente presentano istanza di autorizzazione all'esercizio, autocertificando l'avvenuto adeguamento ai requisiti"*;
- all'art. 6.6 che "*Effettuata la verifica, se positiva, con Determinazione dirigenziale del Servizio PAOS si procede ad autorizzare e accreditare l'Unità di raccolta fissa e mobile (autoemoteca);*
- all'art. 6.8 che "*La verifica del mantenimento dei requisiti di ciascuna unità di raccolta è effettuata can cadenza biennale dal Dipartimento di prevenzione della AsL di riferimento affiancata da un valutatore*".

Ai sensi dell'art. 6.3 del predetto Regolamento Regionale, con Determina Dirigenziale del Servizio PAOS n. 75 del 31 maggio 2013 (e successiva modifica ed integrazione di cui alla Determina Dirigenziale n. 107 del 05 luglio 2013):

è stato Istituito l'elenco provvisorio delle Unità di Raccolta Associative ed Articolazioni Organizzative dei Servizi Trasfusionali;
sono state dettate le modalità per l'attuazione delle visite di verifica da parte dei Dipartimenti di Prevenzione integrati con un valutatore individuato dall'Elenco Nazionale dei Valutatori per il Sistema Trasfusionale di cui al Decreto del Direttore del Centro Nazionale Sangue (prot. n. 1878/CNS/2011).

Inoltre, con i pareri di cui rispettivamente alle note del 13/12/2013 ed alla nota prot. 0046732 del 06/12/2013, il Ministero della Salute e il Centro Nazionale Sangue hanno affermato che nel caso in cui il modello organizzativo dell'attività di raccolta del sangue ed emocomponenti venga gestita dai Servizi Trasfusionali pubblici e non già, in forma diretta, da parte delle Associazioni e Federazioni di Donatori Volontari di Sangue, viene confermata la esclusiva titolarità delle Aziende Sanitarie Locali, Aziende Ospedaliere ed Enti Ecclesiastici (sedi delle Strutture Trasfusionali pubbliche o equiparate) per quanto attiene la richiesta di autorizzazione e la responsabilità della sussistenza dei requisiti strutturali, tecnologici e organizzativi in tutte le sedi extraospedaliere ove l'Azienda intenda effettuare la raccolta.

Le sedi extraospedaliere devono, pertanto, intendersi quali articolazioni organizzative dei Servizi Trasfusionali e in tale ottica è competenza esclusiva dell'Azienda garantire, attraverso gli interventi ritenuti più idonei, la presenza dei requisiti strutturali, organizzativi e tecnologici nel pieno rispetto della normativa dell'Accordo Stato Regioni 16 dicembre 2010.

Inoltre, le Aziende Sanitarie locali possono scegliere quali sedi proprie anche quelle messe a disposizione dalle Associazioni e Federazioni dei Donatori di Sangue esclusivamente dove tale eventualità risulti utile nel contesto organizzativo aziendale e regionale allo scopo di capillarizzare e conseguentemente incrementare l'attività; ciò dovrà auspicabilmente avvenire in forza di appositi accordi assunti nell'ambito degli atti convenzionali sottoscritti per le attività di donazione del sangue tra le Aziende Sanitarie e le citate Associazioni e Federazioni e sempre che le stesse abbiano i requisiti strutturali e tecnologici.

A tal proposito, si aggiunge che, considerata l'impossibilità da parte delle Aziende Sanitarie Locali di provvedere ad adeguamenti strutturali presso le sedi non di proprietà, è responsabilità e facoltà delle Aziende richiedere ai proprietari/conduttori delle predette strutture di provvedere agli adeguamenti necessari in relazione alle disposizioni regionali di recepimento del DPR 14 gennaio 1997 concernenti le attività sanitarie in regime ambulatoriale; è evidente che ove risultassero "non conformità" non sanabili, come da parere del

Dipartimento di Prevenzione, a fronte delle suddette disposizioni e requisiti, le attività di raccolta dovranno essere ricondotte in strutture conformi, quali ad esempio le Strutture Trasfusionali (e relative Articolazioni Organizzative) o le Unità di Raccolta mobili (Autoemoteche) accreditate.

La nota del Centro Nazionale Sangue precisa, inoltre, che i requisiti organizzativi e tecnologici nelle Articolazioni Organizzative possono essere garantiti dai Servizi Trasfusionali limitatamente alle giornate In cui vengono effettuate le attività di raccolta del sangue. poiché risulterebbe anti-economico oltre che irrazionale immobilizzare risorse tecnologiche per un numero limitato/anno di giornate di raccolta; ad ogni buon conto rimane imprescindibile garantire nelle sedi designate (pubbliche, in locazione o messe a disposizione da terzi) le dotazioni tecnologiche e strutturali minime previste dal DPR 14 gennaio 1997 per l'esercizio delle attività sanitarie in regime ambulatoriale.

Si ritiene, pertanto, che qualora le sedi individuate dal presente provvedimento vengano utilizzate come "Unità di Raccolta", ai sensi del Decreto Legislativo 20 dicembre 2007, n. 261, articolo 2, comma 1, lettera f, per lo svolgimento della raccolta associativa da parte delle Associazioni e Federazioni dei Donatori di Sangue, le predette sedi dovranno essere sottoposte a nuova visita di verifica da parte del Dipartimento di Prevenzione in collaborazione con il Valutatore dei Servizi Trasfusionali, al fine di verificare la sussistenza dei requisiti strutturali, organizzativi e tecnologici, di cui al Regolamento Regionale n. 14/2012.
Con nota mail del 18/04/2021 ad oggetto: "*Avis Ascoli Satriano Domanda per l'Accreditamento UDR sangue*", il Presidente dell'Associazione Avis di Ascoli Satriano ha chiesto alla Sezione Strategie e Governo dell'Offerta (SGO) "*nuova visita ispettiva della Sede, finalizzata ad avere l'accreditamento come Unità di Raccolta Sangue*", e ha trasmesso in allegato relativa domanda, in cui ha esplicitato tutte le motivazioni per tale richiesta e ha dichiarato "*che l'Associazione da lei rappresentata, allo stato attuale, detiene pienamente i requisiti necessari per essere iscritta al Registro Generale delle Organizzazioni di Volontariato*".
Con successiva nota prot. n. 12028 del 29/07/2021 la Sezione SGO ha chiesto al Direttore Generale Asl FG e al Direttore del Dipartimento di Medicina Trasfusionale dell'IRCCS "Casa Sollievo della Sofferenza" di San Giovanni Rotondo (FG) di valutare quanto riportato nella suddetta nota "*e nel caso trasmettere istanza di autorizzazione e accreditamento per l'unità di raccolta sangue in oggetto, secondo le modalità previste dalla normativa vigente in materia*.".
Con pec del 27/12/2021 ad oggetto "*parere UDR AVIS di Ascoli Satriano*", il Dipartimento di Prevenzione ASL FG ha trasmesso la nota prot. n. 130652 di pari data ad oggetto "*Relazione/verifica requisiti: Unità di Raccolta Sangue Avis "Sez. Mimma Sabatino"*", con la quale Il Tecnico della Prevenzione Ambiente e Lavoro e il Dirigente Medico del SISP Area Sud/Lucera hanno rappresentato quanto segue:
"*Alla luce di quanto sopra l'Unità di Raccolta sangue AVIS "Sez. Mimma Sabatino" comune di Ascoli Satriano detiene i requisiti minimi previsti per le attività sanitarie delle unità di raccolta fisse di cui al R.R. 25 giugno 2012, n. 14 e ss.mm.ii e pertanto esprimono parere positivo, ai fini dell'inserimento nell'Elenco provvisorio e/o Definitivo del registro Generale delle Organizzazioni di Volontariato come UDR.*";
Con mail del 15 giugno 2022, sollecitata da successiva mail del 20/06/2022, il Presidente Regionale Avis ha chiesto alla Sezione SGO per conto del Presidente Avis Ascoli Satriano "*di verificare lo stato relativo all'accreditamento della sede Avis di Ascoli Satriano*" allegandovi relativa richiesta.

Pertanto, con nota prot. n. 8476 del 28/06/2022, la Sezione SGO, ha rappresentato quanto segue:
"*considerato che:*

- "*con i pareri di cui rispettivamente alla note del 13/12/2013 ed alla nota prot. 0046732 del 06/12/2013, il Ministero della Salute e il Centro Nazionale Sangue hanno affermato che nel caso in cui il modello organizzativo dell'attività di raccolta del sangue ed emocomponenti venga gestita dai Servizi Trasfusionali pubblici e non già, in forma diretta, da parte delle Associazioni e Federazioni di Donatori Volontari di Sangue, viene confermata la esclusiva titolarità delle Aziende Sanitarie Locali, Aziende Ospedaliere ed Enti Ecclesiastici (sedi delle Strutture Trasfusionali pubbliche o equiparate) per quanto attiene la richiesta*

di autorizzazione e la responsabilità della sussistenza dei requisiti strutturali, tecnologici e organizzativi in tutte le sedi extraospedaliere ove l'Azienda intenda effettuare la raccolta. Le sedi extraospedaliere devono, pertanto, intendersi quali ***articolazioni organizzative*** *dei Servizi Trasfusionali e in tale ottica è competenza esclusiva dell'Azienda garantire, attraverso gli interventi ritenuti più idonei, la presenza dei requisiti strutturali, organizzativi e tecnologici nel pieno rispetto delle normativa dell'Accordo Stato Regioni 16 dicembre 2010;*";

- *non risultava "pervenuta alla scrivente l'istanza di autorizzazione e accreditamento per l'unità di raccolta sangue in oggetto, da parte della Direzione Generale ASL FG, né tanto meno la scrivente*" aveva "*predisposto il conseguente atto di conferimento sopralluogo presso la medesima struttura, finalizzato alla verifica del possesso dei requisiti strutturali previsti dal Regolamento Regionale 25 giugno 20121, n. 14;", ha invitato* "*nuovamente la predetta Direzione a trasmettere quanto sopra riportato, ai fini dei conseguenti atti procedimentali*.".

In riscontro alla predetta nota del 28/06/2022, con nota prot. n. 116142 del 17/11/2022, il Commissario Straordinario della ASL FG ha chiesto alla Sezione SGO "*il rilascio dell'Autorizzazione ed Accreditamento dell'Unità di Raccolta Sangue per la Sede deIl'AVIS, sita nel Comune di Ascoli Satriano (FG) alla Via San Donato n.4*.", dichiarando "*che la struttura possiede i requisiti strutturali di cui al reg. regionale 25/06/2012 n.14*".

Pertanto, la Sezione SGO con nota prot. n. 15655 del 13/12/2022, ha chiesto al Dipartimento di Prevenzione dell'ASL FG e alla Dott.ssa Angela Totaro, Valutatore inserito nell'Elenco nazionale dei Valutatori per il sistema trasfusionale, di effettuare idoneo sopralluogo presso la suddetta Articolazione Organizzativa, finalizzato alla verifica del possesso dei requisiti strutturali previsti dal Regolamento Regionale 25 giugno 2012, n. 14.

In riscontro alla succitata richiesta di verifica dei requisiti, con nota prot. 74997 del 28/07/2023, il Direttore del SISP del Dipartimento di Prevenzione ASL FG ha trasmesso la nota ad oggetto:" *Richiesta di autorizzazione e accreditamento dell'Unita di raccolta sangue presso la sede AVIS Sita nel comune dl Ascoli Satriano (FG) alla via San Donato,4 —"sez. Mimma Sabatino". Parere.*", con la quale è stato rappresentato quanto segue:
"

In riferimento alla nota n. AOO 183/PROT/13/12/2022/0015655, del Dipartimento Promozione della Salute del Benessere Sociale e dello Sport per tutti sezione Strategia Governo dell'Offerta della Regione Puglia, i sottoscritti dott. Giovanni Baiardi e dott. Giacomo Tatesta tecnici della Prevenzione del Dipartimento di Prevenzione dell'ASL FG -Servizio Igiene e Sanità Pubblica, congiuntamente alla Dott.ssa Angela Totaro, Dirigente Biologa IRCSS Casa Sollievo della Sofferenza di San Giovanni Rotondo, Valutatore Inserito nell'elenco nazionale dei valutatori deisistemi trasfusionali, hanno effettuato in data 23.01.2023 una verifica per accertare il possesso dei requisiti dell'Unità di Raccolta Sangue presso la sede AVIS, denominata "Mimma Sabatino", Sita nel Comune di Ascoli Satriano (FG) alla Via San Donato n. 4. Visto l'esito dei sopralluoghi, effettuati in data 23.01.2023 e in data 21.06.2023, presso la struttura in oggetto nel corso dei quali si è accertato che i locali risultano essere conformi a quanto previsto dalla normativa di riferimento (Reg. reg. ne 14 de125,06.2012).
Esaminata la documentazione acquisita presso la struttura in oggetto e quella successivamente prodotta, si è accertato che la stessa possiede i requisiti organizzativi, strutturati e tecnologici generati e specifici previsti dal Regolamento Regionale n. 14 del 25.06.2012 e quelli generali di cui al punto A.02 del Reg. Reg. ne 3/2005 e s.m.i. per il rilascio dell'autorizzazione all'esercizio e dell'accreditamento istituzionale dell'Unitå Raccolta Sangue ubicata presso la sede AVIS di Ascoli Satriano (FG) alla Via San Donato,n°4.
Per quanto sopra esplicitato i sottoscritti esprimono "parere favorevole" al rilascio dell'autorizzazione all'esercizio e dall'accreditamento dell'Unitå di Raccolta Sangue presso la sede AVIS, denominata "Mimma Sabatino" Sita nel Comune di Ascoli Satriano (FG) alla via San Donato n°4.
(.....)
I Centri Trasfusionali di riferimento che operano presso la sede AVIS di Ascoli Satriano sono:

- *Ospedali Riuniti di Foggia;*

- *Casa Sollievo della Sofferenza di San Giovanni Rotondo.*

I suddetti centri trasfusionali di riferimento sono responsabili per quanto attiene i requisiti tecnologici e organizzativi.".

Pertanto, preso atto che:

il Regolamento Regionale 14/2012, sulla base del citato Accordo Stato - Regioni n. 242 del 16 dicembre 2010, ha previsto e definito i relativi requisiti strutturali, tecnologici ed organizzativi;

i pareri del Centro Nazionale Sangue e del Ministero della Salute sopra richiamati hanno previsto la possibilità di limitare il possesso di tali requisiti ai soli strutturali, lasciando in capo al Servizio Trasfusionale il dovere di garantire quelli tecnologici ed organizzativi limitatamente alle giornate in cui vengono effettuate le attività di raccolta del sangue;

con nota mail del 20/09/2023, la Sezione SGO ha chiesto al responsabile della SRC, sulla base della documentazione trasmessa, formale parere in merito al rilascio del provvedimento di autorizzazione all'esercizio e accreditamento dell'Unità di Raccolta Sangue sede AVIS, sita nel Comune di Ascoli Satriano (FG) alla Via San Donato n.4. Con nota mail di pari data, il Direttore della SRC ha espresso il proprio parere positivo in merito al rilascio in favore dell'Unità di Raccolta Sangue sede AVIS, sita nel Comune di Ascoli Satriano (FG) alla Via San Donato n.4, del provvedimento di autorizzazione all'esercizio e accreditamento per la raccolta sangue ed emocomponenti.

Per quanto sopra, si propone:

1. di rilasciare l'autorizzazione all'esercizio e accreditamento istituzionale per l'attività di raccolta sangue ed emocomponenti presso l'Unità di Raccolta Sangue sede AVIS, sita nel Comune di Ascoli Satriano (FG) alla Via San Donato n.4, preso atto del parere positivo espresso a seguito di visita di verifica di cui alla sopraccitata nota prot. n° 74997 del 28/07/2023. Inoltre, sulla base del parere del Centro Nazionale Sangue e del Ministero della Salute, limitatamente alle giornate in cui vengono effettuate le attività di raccolta del sangue, devono essere garantiti i requisiti tecnologici ed organizzativi, presso la suddetta Unità di Raccolta Sangue da parte del Servizio Trasfusionale di riferimento accreditato, ai sensi del Regolamento Regionale n. 14/2012, fermo restando l'obbligo di adeguare i requisiti generali di cui al DPR del 14/01/1997;
2. di stabilire che i Servizi Trasfusionali di riferimento per l'Unità di Raccolta Sangue sede AVIS, sita nel Comune di Ascoli Satriano (FG) alla Via San Donato n.4, sono il Servizio Trasfusionale dell'AOU "OO. RR." di Foggia ed il Servizio Trasfusionale dell'IRCCS "Casa Sollievo della Sofferenza" di San Giovanni Rotondo (FG);
3. di disporre che, ai fini dell'esercizio di raccolta sangue ed emocomponenti, il Servizio Trasfusionale di riferimento, purchè accreditato, predisponga uno specifico protocollo a garanzia dei requisiti tecnologici ed organizzativi, presenti e non, presso la suddetta Unità di Raccolta Fissa, nonché del rispetto delle norme igienico - sanitarie presso la stessa;
4. di stabilire che qualora l'Articolazione Organizzativa individuata dal presente provvedimento venga utilizzata come "Unità di Raccolta", ai sensi del Decreto Legislativo 20 dicembre 2007, n. 261, articolo 2, comma l, lettera f, per lo svolgimento della raccolta associativa da parte delle Associazioni e Federazioni dei Donatori di Sangue, sia sottoposta a nuova visita di verifica da parte del Dipartimento di Prevenzione in collaborazione con il Valutatore dei Servizi Trasfusionali, al fine di verificare la sussistenza dei requisiti strutturali, organizzativi e tecnologici, di cui al Regolamento Regionale n. 14/2012;

5. di disporre che la Regione procederà alla verifica del mantenimento dei requisiti di ciascuna unità di raccolta che sarà effettuata con cadenza biennale dal Dipartimento di Prevenzione dell'Azienda Sanitaria Locale di riferimento affiancato da un Valutatore Nazionale dei Servizi Trasfusionali;
6. di stabilire che il presente provvedimento di autorizzazione all'esercizio e accreditamento s'intende valido esclusivamente per l'Articolazione Organizzativa cui si riferisce, in particolare per l'Unità di Raccolta Sangue sede AVIS, sita nel Comune di Ascoli Satriano (FG) alla Via San Donato n.4.

VERIFICA AI SENSI DEL D.LGS. 196/03
Garanzie alla riservatezza

La pubblicazione sul BURP, nonché la pubblicazione all'Albo o sul sito istituzionale, salve le garanzie previste dalla legge 241/90 in tema di accesso ai documenti amministrativi, avviene nel rispetto della tutela alla riservatezza dei cittadini, secondo quanto disposto dal Regolamento UE n. 679/2016 in materia di protezione dei dati personali nonché dal D.Lgs 196/2003 ss.mm.ii. ed ai sensi del vigente regolamento regionale 5/2006 per il trattamento dei dati sensibili e giudiziari, in quanto applicabile. Ai fini della pubblicità legale, il presente provvedimento è stato redatto in modo da evitare la diffusione di dati personali identificativi non necessari ovvero il riferimento alle particolari categorie di dati previste dagli articoli 9 e 10 del succitato Regolamento UE.

ADEMPIMENTI DI CUI AL D.LGS. 118/2011

Il presente provvedimento non comporta alcun mutamento qualitativo o quantitativo di entrata o di spesa né a carico del Bilancio della Regione né a carico degli Enti per i cui debiti i creditori potrebbero rivalersi sulla Regione e che è escluso ogni ulteriore onere aggiuntivo rispetto a quelli già autorizzati a valere sullo stanziamento previsto dal bilancio regionale.

DETERMINA

Di prendere atto di quanto espresso in narrativa, che costituisce parte integrante e sostanziale del presente atto e che qui si intende integralmente riportato.

1. di rilasciare l'autorizzazione all'esercizio e accreditamento istituzionale per l'attività di raccolta sangue ed emocomponenti presso l'Unità di Raccolta Sangue sede AVIS, sita nel Comune di Ascoli Satriano (FG) alla Via San Donato n.4, preso atto del parere positivo espresso a seguito di visita di verifica di cui alla sopraccitata nota prot. n° 74997 del 28/07/2023. Inoltre, sulla base del parere del Centro Nazionale Sangue e del Ministero della Salute, limitatamente alle giornate in cui vengono effettuate le attività di raccolta del sangue, devono essere garantiti i requisiti tecnologici ed organizzativi, presso la suddetta Articolazione Organizzativa da parte del Servizio Trasfusionale di riferimento accreditato, ai sensi del Regolamento Regionale n. 14/2012, fermo restando l'obbligo di adeguare i requisiti generali di cui al DPR del 14/01/1997;
2. di stabilire che i Servizi Trasfusionali di riferimento per l'Unità di Raccolta Sangue sede AVIS, sita nel Comune di Ascoli Satriano (FG) alla Via San Donato n.4, sono il Servizio Trasfusionale dell'AOU "OO. RR." di Foggia ed il Servizio Trasfusionale dell'IRCCS "Casa Sollievo della Sofferenza" di San Giovanni Rotondo (FG);
3. di disporre che, ai fini dell'esercizio di raccolta sangue ed emocomponenti, il Servizio Trasfusionale di riferimento, purchè accreditato, predisponga uno specifico protocollo a garanzia dei requisiti tecnologici ed organizzativi, presenti e non, presso la suddetta Articolazione Organizzativa, nonché del rispetto delle norme igienico - sanitarie presso la stessa;
4. di stabilire che qualora l'Articolazione Organizzativa individuata dal presente provvedimento venga utilizzata come "Unità di Raccolta", ai sensi del Decreto Legislativo 20 dicembre 2007, n. 261, articolo 2, comma l, lettera f, per lo svolgimento della raccolta associativa da parte delle Associazioni e

Federazioni dei Donatori di Sangue, sia sottoposta a nuova visita di verifica da parte del Dipartimento di Prevenzione in collaborazione con il Valutatore dei Servizi Trasfusionali, al fine di verificare la sussistenza dei requisiti strutturali, organizzativi e tecnologici, di cui al Regolamento Regionale n. 14/2012;

5. di disporre che la Regione procederà alla verifica del mantenimento dei requisiti di ciascuna unità di raccolta che sarà effettuata con cadenza biennale dal Dipartimento di Prevenzione dell'Azienda Sanitaria Locale di riferimento affiancato da un Valutatore Nazionale dei Servizi Trasfusionali;
6. di stabilire che il presente provvedimento di autorizzazione all'esercizio e accreditamento s'intende valido esclusivamente per l'Articolazione Organizzativa cui si riferisce, in particolare per l'Unità di Raccolta Sangue sede AVIS, sita nel Comune di Ascoli Satriano (FG) alla Via San Donato n.4;
7. di notificare il presente provvedimento, a cura del Servizio Strategie e Governo dell'Assistenza Territoriale – Rapporti Istituzionali e Capitale Umano S.S.R., al Direttore Generale dell'ASL FG, al Direttore del Dipartimento di Medicina Trasfusionale dell'ASL FG, ai Presidenti Regionali delle Associazioni e Federazioni dei Donatori di Sangue e, per il loro tramite, ai rispettivi Presidenti Provinciali.

Il provvedimento viene redatto in forma integrale nel rispetto della tutela alla riservatezza dei cittadini, secondo quanto disposto dal D.lgs. 196/03 ss.mm.ii. in materia di protezione dei dati personali.

a. sarà pubblicato all'albo on line nelle pagine del sito www.regione.puglia.it;
b. sarà pubblicato sul BURP ai sensi della Legge Regionale 15 giugno 2023, n. 18;
c. sarà trasmesso in copia conforme all'originale alla Segreteria della Giunta Regionale;
d. sarà disponibile nel sito ufficiale della Regione Puglia: www.regione.puglia.it;
e. sarà trasmesso in copia all'Assessore alle Politiche della Salute;
f. Il presente atto, composto da n°10 facciate, è adottato in originale.

Il presente Provvedimento è direttamente esecutivo.

Firmato digitalmente da:

P.O. Qualificazione della rete trasfusionale e rapporti con il Centro Regionale Sangue
Antonella Vurro

Il Dirigente del Servizio Strategie e Governo dell'Assistenza Territoriale- Rapporti Istituzionali e Capitale Umano S.S.R.
Antonella Caroli

Il Dirigente della Sezione Strategie e Governo dell'Offerta
Mauro Nicastro

DETERMINAZIONE DEL DIRIGENTE SEZIONE STRATEGIE E GOVERNO DELL'OFFERTA 26 settembre 2023, n. 272

Società Cooperativa Sociale "Apollo" di Putignano (BA). Richiesta di verifica di compatibilità avanzata dal Comune di Turi (BA), ai sensi dell'art. 7 della L.R. n. 9/2017 s.m.i., a seguito di istanza di autorizzazione alla realizzazione di un Gruppo Appartamento (art. 3 R.R. n. 7 /2002), presso l'immobile sito nel medesimo Comune di Turi (BA) alla Via Putignano nn. 65, 67, 69, piani T - 1° - 2°. Parere favorevole.

IL DIRIGENTE DELLA STRUTTURA PROPONENTE

Vista la Legge Regionale 4 febbraio 1997, n. 7 - Norme di Organizzazione dell'Amministrazione Regionale;
Vista la Deliberazione G.R. n. 3261 del 28/7/98 e s.m.i.;
Visti gli artt. 4 e 16 del D. Lgs. 165/01 e s.m.i.;
Vista la Deliberazione di Giunta Regionale n. 1426 del 4/10/2005;
Visto il Decreto del Presidente della Giunta Regionale 22 febbraio 2008 n. 161;
Vista la Deliberazione di Giunta Regionale n. 1444 del 30 luglio 2008;
Vista la Determinazione del Direttore dell'Area Organizzazione e Riforma dell'Amministrazione n. 9 del 20/04/2015, ad oggetto "*Riassetto organizzativo dell'Area Politiche per la promozione della salute, delle persone e delle pari opportunità*";
Visto il Decreto del Presidente della Giunta Regionale 22 Gennaio 2021, n. 22 "*Adozione Atto di Alta Organizzazione. Modello Organizzativo MAIA 2.0*" pubblicato sul Bollettino Ufficiale della Regione Puglia n. 15 del 28/01/2021, successivamente modificato ed integrato con Decreto del Presidente della Giunta regionale 10 Febbraio 2021, n. 45 e dal Decreto del Presidente della Giunta regionale 10 agosto 2021, n. 262;
Vista la Deliberazione di Giunta Regionale n. 1725 del 28/10/2021 con cui è stato conferito l'incarico di Direzione del Servizio Strategie e Governo dell'Assistenza territoriale, Rapporti Istituzionali e Capitale Umano SSR;
Vista la Determinazione del Dirigente della Sezione Personale e Organizzazione n. 9 del 04/03/2022, di conferimento ad interim dell'incarico di Direzione del Servizio Accreditamento e Qualità;
Vista la Determinazione del Direttore del Dipartimento Personale e Organizzazione n. 9 del 04/03/2022, di conferimento ad interim dell'incarico di Direzione del Servizio Accreditamento e Qualità.
Vista la Deliberazione di Giunta Regionale n. 322 del 07/03/2022 di conferimento dell'incarico di Direzione della Sezione Strategie e Governo dell'Offerta;
In Bari presso la Sezione Strategie e Governo dell'Offerta, sulla base dell'istruttoria espletata dal Responsabile P.O "Autorizzazione ed Accreditamento di Strutture di Riabilitazione Psichiatrica – Dipendenze Patologiche – ASD" e confermata dal Dirigente del Servizio Accreditamenti e Qualità, riceve la seguente relazione.
il R.R. n. 7/2002 - "*Regolamento regionale di organizzazione delle strutture riabilitative psichiatriche residenziali e diurne pubbliche e private*" prevede all'art. 3 il "Gruppo Appartamento", ovvero struttura residenziale socio-riabilitativa a minore intensità assistenziale, che accoglie utenti già autonomizzati in uscita dal circuito psichiatrico riabilitativo.
Il R.R. n. 3 del 02/03/2006 stabilisce il fabbisogno di prestazioni per il rilascio della verifica di compatibilità (e dell'accreditamento istituzionale) alle strutture sanitarie e socio sanitarie.
La Giunta Regionale con Deliberazione n. 2037 del 07 /11/2013 pubblicata sul BURP n. 154 del 26/11/2013, ha stabilito principi e criteri per l'attività regionale di verifica della compatibilità al fabbisogno sanitario regionale, ai sensi dell'articolo 8 ter del D.Lgs. n. 502/1992 e s.m.i. e dell'articolo 7 L.R. n. 8/2004 (all'attualità ai sensi dell'art. 7 della L.R. n. 9/2017 e s.m.i.) per la realizzazione delle strutture sanitarie e socio sanitarie di cui all'articolo 5, comma 1, lett. a), punti 1 e 2, della medesima legge (attualmente trasfusi nell'art. 5, punti 1 e 2 della L.R. n. 9/2017 e s.m.i.).
La predetta Deliberazione n. 2037/2013 ha stabilito, tra l'altro, che per le richieste di verifica di compatibilità già pervenute alla data di approvazione della stessa si applicano i seguenti principi e criteri:
"
1) l'eventuale copertura del fabbisogno sanitario regionale, normativamente fissato dalle leggi e dai

regolamenti regionali in materia attraverso parametri numerici e/o indici di popolazione per ambiti territoriali predefiniti, deve avvenire in seguito all'accertamento di una effettiva ed attuale carenza nell'ambito territoriale interessato dalla richiesta di autorizzazione alla realizzazione della nuova struttura sanitaria e socio-sanitaria;
2) a tal fine, nei limiti del fabbisogno numerico normativamente fissato, il Servizio regionale competente accerta le carenze del fabbisogno regionale attraverso l'esame di dati ragionati riferiti all'anno precedente, forniti dall'ASL territorialmente interessata e relativi alle liste di attesa ed al volume delle prestazioni effettivamente erogate dalle strutture della stessa tipologia già operanti nei diversi distretti socio-sanitari o aree interessate, tenuto conto, altresì, dell'eventuale mobilità extra aziendale degli utenti residenti in tali aree e distretti;
3) la mancata rispondenza al duplice parametro del fabbisogno complessivo e della localizzazione territoriale, come sopra identificati e declinati, comporterà un esito negativo della suddetta verifica regionale ed il conseguente non accoglimento delle relativa istanza, anche se unica;
(…)
le richieste di verifica di compatibilità successive all'approvazione del presente atto, presentate nell'arco temporale del bimestre di volta in volta maturato, siano valutate comparativamente e contestualmente per il medesimo ambito territoriale di riferimento, applicando, oltre ai principi e criteri di cui ai precedenti punti da 1) a 4), anche i seguenti: (...)" (...)".
La L.R. n. 9/2017 "Nuova disciplina in materia di autorizzazione alla realizzazione e all'esercizio, all'accreditamento istituzionale e accordi contrattuali delle strutture sanitarie e socio sanitarie pubbliche e private" e s.m.i. prevede:

- all'art. 5, comma 1: "Sono soggetti all'autorizzazione alla realizzazione:

(…)
1.2 strutture che erogano prestazioni di assistenza territoriale in regime residenziale e semiresidenziale;
1.2.6 strutture sanitarie e sociosanitarie per soggetti con problemi psichiatrici;
(…);

- all'art. 7. che: "*1. I soggetti pubblici e privati di cui all'articolo 5, comma 1, inoltrano al comune competente per territorio istanza di autorizzazione alla realizzazione della struttura corredandola del titolo di proprietà, del diritto reale di godimento o altro titolo legittimante, del progetto con relative planimetrie e del permesso di costruire o altro titolo abilitativo edilizio, ove già rilasciato.*

2. Il comune, verificati i titoli di cui al comma 1 e la conformità dell'intervento alla normativa urbanistica ed edilizia, entro, e non oltre, trenta giorni dalla data di ricevimento dell'istanza, richiede alla Regione la verifica di compatibilità di cui all'articolo 3, comma 3, lettera a), attestando l'avvenuta verifica dei titoli e la conformità dell'intervento alla normativa urbanistica ed edilizia ed allegando tutta la documentazione di cui al comma 1.
3. Il parere di compatibilità regionale è rilasciato entro sessanta giorni dalla data di ricevimento della richiesta di cui al comma 2, sentita l'azienda sanitaria locale interessata in relazione alla localizzazione territoriale delle strutture sanitarie e socio- sanitarie della tipologia di attività richiesta già presenti in ambito provinciale, che si esprime entro e non oltre trenta giorni.
4. Il parere di compatibilità di cui al comma 3 ha validità biennale a decorrere dalla data di rilascio dell'autorizzazione alla realizzazione e in caso di mancato rilascio dell'autorizzazione alla realizzazione entro il termine previsto dal successivo comma 5, a decorrere dal giorno successivo alla scadenza del predetto termine. Scaduto il termine di validità del parere di compatibilità, qualora il soggetto interessato non abbia richiesto l'autorizzazione a/l'esercizio alla Regione, il dirigente della sezione regionale competente ne dichiara, con apposita determinazione, la decadenza.
5. Il comune inderogabilmente, entro centoventi giorni dal ricevimento del parere favorevole di compatibilità, rilascia l'autorizzazione alla realizzazione. In caso di mancato rilascio dell'autorizzazione comunale alla realizzazione entro il suddetto termine di 120 giorni, il termine di validità biennale del parere di compatibilità di cui al comma 4 deve intendersi calcolato dal giorno successivo alla scadenza del termine di centoventi giorni dal data di ricevimento da parte del Comune del parere favorevole di compatibilità regionale.

6. Il termine biennale di validità del parere di compatibilità di cui al comma 4 del presente articolo è prorogato, con provvedimento del dirigente della sezione regionale competente, in presenza di eventi ostativi alla prosecuzione o completamento dell'opera, non imputabili al soggetto interessato che ne dimostri la sussistenza a mezzo di specifica certificazione del comune o del direttore dei lavori. La proroga è richiesta prima della scadenza del termine di cui al comma 4 e non può in ogni caso superare i centottanta giorni.
7. Il termine di scadenza del provvedimento di conferma del parere di compatibilità coincide con il termine di scadenza del parere di compatibilità nella sede originaria, di cui al comma 4 e salvo quanto disposto dal comma 6.".
Con nota prot. n. A00_183/7884 del 09/06/2022 indirizzata al Direttore Generale ASL BA, al Direttore del Dipartimento di Salute Mentale ASL BA e, per conoscenza, al Dirigente del Servizio Strategie e Governo dell'Assistenza alle Persone in condizioni di fragilità - Assistenza sociosanitaria, al Sindaco del Comune di Turi (BA), allo Sportello Unico Edilizia (SUE) del Comune di Turi (BA), al Responsabile del Settore 5° Ufficio Urbanistica e Assetto del Territorio del Comune di Turi (BA), al Legale Rappresentante della Società Coop. Sociale "APOLLO" di Putignano (BA), questa Sezione ha significato, tra l'altro, che: " *(…)*

- ***il fabbisogno regolamentare attuale**, definito in base ai parametri del R.R. n. 3/2006 per la tipologia di struttura Gruppo Appartamento (1 posto letto ogni 10.000 abitanti) ed alla popolazione residente nel territorio della ASL BA (dati ISTAT al 01/01/2021 -1.230.205 abitanti), **è di n.123 posti letto (41 G.A.)***;
- *nell'ambito della ASL BA risultano **accreditati n. 27 Gruppi Appartamento** (n. 84 posti letto), **autorizzato n. 1 Gruppo Appartamento** (G.A.) con n. 3 posti letto, per il quale è in corso la procedura di accreditamento, **n. 2 G.A.** (n. 6 posti letto) **con verifica di compatibilità scaduta** (dei quali questa Sezione provvederà a disporre atto dirigenziale dichiarativo di decadenza), **n. 2 G.A.** (n. 6 posti letto) **per i quali è in corso la procedura di autorizzazione all'esercizio**, per un **totale complessivo di n. 32 G.A.** con **n. 96 posti letto**;*
- *pertanto, allo stato, **il fabbisogno residuo regolamentare ne/l'ambito della ASL BA per la tipologia di struttura G.A.**, ai sensi del R.R. n. 3/2006, è di n. **9 G.A. (n. 27 posti letto**); (…)"*

Con D.D. n. 308 del 31/08/2022 ad oggetto "*Società Cooperativa Sociale "Apollo" di Putignano (BA).
Richiesta di verifica di compatibilità avanzata dal Comune di Turi (BA), ai sensi dell'art. 7 della L.R. n. 9/2017 s.m.i., a seguito di istanza di autorizzazione alla realizzazione di un Gruppo Appartamento (art. 3 R.R. n. 7 /2002), da ubicare nel medesimo Comune di Turi alla Via Giuseppe Elefante n. 7, piano 3°, int. 8. Parere favorevole." la scrivente Sezione ha determinato "(…) di rilasciare, ai sensi dell'art. 7 della L.R. n. 9/2017 s.m.i., parere favorevole in relazione alla verifica di compatibilità richiesta dal Comune di Turi a seguito dell'istanza presentata dalla Società Coop. Sociale "APOLLO" di Putignano (BA), di autorizzazione alla realizzazione di un Gruppo Appartamento (art. 3 R.R. n. 7 /2002), da ubicare nel medesimo Comune di Turi alla Via Giuseppe Elefante n. 7, piano 3°, int. 8 (…)*", con dotazione di n. 3 posti letto.
Con Pec del 14/11/2022 ad oggetto "*APOLLO - Società Cooperativa Sociale - Comune di Turi trasmissione pratica protocollo 22814 del 18/10/2022 per intervento di manutenzione straordinaria relativo ad edificio residenziale sito in Turi (BA) alla Via Putignano nn. 65,67,69, piani T-1° - 2°.", acquisita dalla scrivente sezione con prot. n. A00_183/14545 di 16/11/2022, lo Sportello Unico Edilizia (SUE) del Comune di Turi (BA) ha inoltrato "Richiesta di autorizzazione alla realizzazione di struttura sanitaria e socio-sanitaria, ex art. 7 della L.R. n. 9/2017 e s.m.i., presso l'immobile sito in Turi (BA) alla Via Putignano nn. 65, 67, 69, piani T-1 ° - 2°, int. 8 (dati catastali: Fg. 28, p.lla 89, sub 1-3) - Richiedente: Società Cooperativa Sociale APOLLO.*"
Allegandovi:
"

- *Domanda per l'autorizzazione alla realizzazione di una nuova struttura destinata alla erogazione di prestazioni in regime: Residenziale e Semiresidenziale Non Ospedaliero, a Ciclo Continuativo e/o Diurno;*
- *Copia del documento di identità del Legale rappresentante della Società Cooperativa Sociale "APOLLO";*

- *Copia del documento di identità del progettista;*
- *Procura speciale ai sensi dell'art. 1392 e.e. per invio telematico delle pratiche urbanistiche;*
- *Copia del Contratto Di Locazione ad uso non abitativo relativo all'immobile sito in Turi alla Via Putignano, n.67;*
- *Copia della Registrazione del contratto di locazione/affitto presso l'Agenzia delle Entrate;*
- *Planimetrie, Progetto e Relazione Tecnica a firma del Progettista Ing. Impedovo Domenico;*
- *Dichiarazione Smaltimento Rifiuti Edili (ai sensi dell'art. 5-6 del Regolamento Regionale n. 6 del 12/06/06 e dell'art. 15 del D. Lgs. n. 22 del 05/02/1997);*
- *Dichiarazione in merito all'affidamento dell'incarico da Parte del Committente (art. 2 Della Legge Regionale 30/2019) D.P.R. 28 dicembre 2000, n. 445;*
- *Dichiarazione del professionista in merito all'attestazione del pagamento da parte dei committenti (art. 3 della Legge Regionale 30/2019) D.P.R. 28 dicembre 2000, n. 445;*
- *Dichiarazione Sostitutiva di Certificazione (art. 46, D.P.R. 28 dicembre 2000, n. 445 T.U. disposizioni legislative e regolamentari in materia di documentazione amministrativa G.U. n. 42 del 20 febbraio 2001) relativa ali'Attestazione di conformità del progetto alla legge 09/01/19891 n.13 e s.m.i.;*
- *Segnalazione Certificata di inizio Attività (art. 22 , d.P.R. 6 giugno 2001, n. 380 - art. 19, 19-bis I. 7 agosto 1990, n. 241- artt. 5, 6 e 7, d.P.R. 7 settembre 2010, n. 160*);
- *Copia della SCIA - Relazione Tecnica di Asseverazione;*
- *Copia Visura Camerale della Società Cooperativa Sociale APOLLO;*
- *Autocertificazione di Conformità dell'intervento alle normative Igienicosanitarie (art. 20 del d.P.R. n. 380/01 e s.m.i.);*
- *Relazione Tecnica Asseverata di verifica compatibilità degli interventi a realizzarsi con le disposizioni del PPTR;*
- *Dichiarazione di Assenso dei Terzi Titolari di Altri Diritti Reali."*

Con *Pec* prot. n. A00_183/323 del 09/01/2023, ad oggetto "*Pec del SUE del Comune di Turi (BA) del 14/11/2022 ad oggetto "APOLLO - Società Cooperativa Sociale - Comune di Turi trasmissione pratica protocollo 22814 del 18/10/2022 per intervento di manutenzione straordinaria relativo ad edificio residenziale sito in Turi (BA) alla Via Putignano nn. 65,67,69, piani T - 1° - 2°.". Richiesta di chiarimenti*" la scrivente Sezione ha rappresentato quanto segue:

"*Con Pec del 14/11/2022 ad oggetto "APOLLO - Società Cooperativa Sociale - Comune di Turi trasmissione pratica protocollo 22814 del 18/10/2022 per intervento di manutenzione straordinaria relativo ad edificio residenziale sito in Turi (BA) alla Via Putignano nn. 65,67,69, piani T-1° - 2°.", acquisita dalla scrivente sezione con prot. n. A00_183/14545 di 16/11/2022, lo Sportello Unico Edilizia (SUE) del Comune di Turi (BA) ha inoltrato "Richiesta di autorizzazione alla realizzazione di struttura sanitaria e socio-sanitaria, ex art. 7 della L.R. n. 9/2017 e s.m.i., presso l'immobile sito in Turi (BA) alla Via Putignano nn. 65, 67, 69, piani T-1 ° - 2°, int. 8 (dati catastali: Fg. 28, p.lla 89, sub 1-3) - Richiedente: Società Cooperativa Sociale APOLLO.*" (…)

Per quanto sopra;

atteso che la L.R. n. 9 del 02/05/2017 "Nuova disciplina in materia di autorizzazione alla realizzazione e all'esercizio, all'accreditamento istituzionale e accordi contrattuali delle strutture sanitarie e socio sanitarie pubbliche e private" e s.m.i. prevede:

- *all'art. 7, comma 1, che "I soggetti pubblici e privati di cui a/l'artico/o 5, comma 1, inoltrano al comune competente per territorio istanza di autorizzazione alla realizzazione della struttura corredando/a del titolo di proprietà, del diritto reale di godimento o altro titolo legittimante, del progetto con relative planimetrie e del permesso di costruire o altro titolo abilitativo edilizio, ove già rilasciato.";*
- *all'art. 7, comma 2, che "Il comune, verificati i titoli di cui al comma 1 e la conformità dell'intervento alla normativa urbanistica ed edilizia, entro trenta giorni dalla data di ricevimento dell'istanza, richiede alla Regione la verifica di compatibilità di cui all'articolo 3, comma 3, lettera a).";*

considerato che:

- *la sopracitata Pec del SUE del Comune di Turi fa riferimento ad "APOLLO – Società Cooperativa Sociale - Comune di Turi trasmissione pratica protocollo 22814 del 18/10/2022 per Intervento di manutenzione*

straordinaria relativo ad edificio residenziale sito in Turi (BA) alla Via Putignano nn. 65, 67, 69, piani T – 1° - 2°, per realizzazione di una abitazione-monolocale e di un "gruppo appartamento" per riabilitazione psichiatrica di cui all'art. 3 del R.R. 27/11/2002 n. 7, con contestuale richiesta di autorizzazione alla realizzazione di strutture sanitarie e socio-sanitarie ex art. 7 della LR. 02/05/2017 n. 9.";

- *nella medesima Pec e nei relativi allegati non è contenuto alcun riferimento alla richiesta da parte del Comune di Turi di verifica di compatibilità di cui all'art. 7, commi 2 e ss. della L.R. n. 9/2017 e s.m.i.; si chiede alla S.V. di chiarire se la sopra richiamata Pec del 14/11/2022 sia da intendersi quale richiesta di verifica di compatibilità ai sensi del sopra riportato art. 7, comma 2, della L.R. n. 9/2017 s.m.i. e, nella presente ipotesi, se siano stati verificati i titoli di cui all'art. 7, comma 1, della L.R. n. 9/2017 s.m.i. nonché la conformità dell'intervento alla normativa urbanistica ed edilizia. (…).*"

Con Pec del 25/01/2023, prot. n. A00_183/2585 del 31/01/2023, ad oggetto "*Riscontro missiva pec del 09/01/2023 prol. n. AOO _ 183/323- rif. ''APOLLO- Società Cooperativa Sociale - Comune di turi. Intervento di manbutenbzione straordinaria relativo ad adificio residenziale sito in Turi (BA) alla Via Putignano n.ri 65,67,69, piani T- 1 °- 2°.*

Richiesta verifica compatibilità ex art.7, c.2 della L.R. n. 9/2017." lo Sportello Unico Edilizia (SUE) del Comune di Turi (BA) ha rappresentato quanto segue:

"A riscontro della nota in oggetto e per la pratica in questione, con la presente si conferma la richiesta di verifica di compatibilità ex art. 7, c.2 della L.R. n. 9/2017, nonché l'avvenuta verifica dei titoli di cui all'art.7 e.I della citata L.R. e la conformità dell'intervento alla normativa urbanistica ed edilizia."

Per tutto quanto sopra riportato,

si propone di rilasciare, ai sensi dell'art. 7 della L.R. n. 9/2017 s.m.i., parere favorevole in relazione alla verifica di compatibilità richiesta dal Comune di Turi a seguito dell'istanza presentata dalla Società Coop. Sociale "APOLLO" di Putignano (BA), di autorizzazione alla realizzazione di un Gruppo Appartamento (art. 3 R.R. n. 7 /2002), da ubicare nel medesimo Comune di Turi alla Via Putignano nn. 65, 67, 69, piani T – 1° – 2°, con dotazione di n. 3 posti letto, con la precisazione che:

- la Società Coop. Sociale "APOLLO" di Putignano (BA), è obbligata a realizzare, a mantenere e/o svolgere quanto previsto nella relazione tecnica, nella relazione ai sensi della D.G.R. n. 2037 /2013 e negli elaborati grafici allegati all'istanza di autorizzazione alla realizzazione di un Gruppo Appartamento (art. 3 R.R. n. 7/2002) presentata al Comune di Turi, nel rispetto, in ogni caso, dei requisiti previsti dal R.R. n. 3/2005 e s.m.i.;
- successivamente al rilascio, da parte del Comune di Turi, dell'autorizzazione alla realizzazione della struttura, l'autorizzazione all'esercizio dell'attività dovrà essere richiesta dalla la Società Coop. Sociale "APOLLO" di Putignano (BA) alla Regione - Dipartimento Promozione della Salute e del Benessere Animale, Sezione Strategie e Governo dell'Offerta (SGO);
- il presente parere favorevole di compatibilità, ai sensi dell'art. 7, comma 4 della L.R. n. 9/2017 e s.m.i., ha validità biennale a decorrere dalla data dell'autorizzazione comunale alla realizzazione e, in caso di mancato rilascio dell'autorizzazione comunale alla realizzazione nei termini stabiliti, ha validità biennale a decorrere dal giorno successivo alla scadenza del termine di centoventi giorni dal ricevimento del parere favorevole di compatibilità assegnato al Comune dal comma 5 del medesimo art. 7 per il rilascio della conseguente autorizzazione alla realizzazione; pertanto, scaduto tale termine, qualora il soggetto interessato non abbia richiesto l'autorizzazione all'esercizio alla Regione, questa Sezione ne dichiarerà con apposita determinazione la decadenza, salvo l'eventuale concessione di proroga su istanza proposta prima della scadenza del predetto termine ai sensi del comma 6 del medesimo art. 7.

VERIFICA AI SENSI DEL D. LGS. 196/03
Garanzie alla riservatezza

La pubblicazione dell'atto all' Albo, salve le garanzie previste dalla legge 241/90 in tema di accesso ai documenti amministrativi, avviene nel rispetto della tutela alla riservatezza dei cittadini, secondo quanto disposto dal

Dlgs 196/03 in materia di protezione dei dati personali, nonché dal vigente regolamento regionale n. 5/2006 per il trattamento dei dati sensibili e giudiziari.
Ai fini della pubblicità legale, l'atto destinato alla pubblicazione è redatto in modo da evitare la diffusione di dati personali identificativi non necessari ovvero il riferimento a dati sensibili, qualora tali dati fossero indispensabili per l'adozione dell'atto, essi sono trasferiti in documenti separati, esplicitamente richiamati.

ADEMPIMENTI DI CUI ALLA L.R. 28/01 e successive modificazioni ed integrazioni.

Il presente provvedimento non comporta alcun mutamento qualitativo o quantitativo di entrata o di spesa né a carico del Bilancio della Regione né a carico degli Enti per i cui debiti i creditori potrebbero rivalersi sulla Regione e che è escluso ogni ulteriore onere aggiuntivo rispetto a quelli già autorizzati a valere sullo stanziamento previsto dal bilancio regionale.

DETERMINA

Di prendere atto di quanto espresso in narrativa, che costituisce parte integrante e sostanziale del presente atto e che qui si intende integralmente riportato.

Di rilasciare, ai sensi dell'art. 7 della L.R. n. 9/2017 s.m.i., parere favorevole in relazione alla verifica di compatibilità richiesta dal Comune di Turi a seguito dell'istanza presentata dalla Società Coop. Sociale "APOLLO" di Putignano (BA), di autorizzazione alla realizzazione di un Gruppo Appartamento (art. 3 R.R. n. 7 /2002), da ubicare nel medesimo Comune di Turi alla Via Putignano nn. 65, 67, 69, piani T – 1° – 2°, con dotazione di n. 3 posti letto, con la precisazione che:

- la Società Coop. Sociale "APOLLO" di Putignano (BA), è obbligata a realizzare, a mantenere e/o svolgere quanto previsto nella relazione tecnica, nella relazione ai sensi della D.G.R. n. 2037 /2013 e negli elaborati grafici allegati all'istanza di autorizzazione alla realizzazione di un Gruppo Appartamento (art. 3 R.R. n. 7 /2002) presentata al Comune di Turi, nel rispetto, in ogni caso, dei requisiti previsti dal R.R. n. 3/2005 e s.m.i.;
- successivamente al rilascio, da parte del Comune di Turi, dell'autorizzazione alla realizzazione della struttura, l'autorizzazione all'esercizio dell'attività dovrà essere richiesta dalla la Società Coop. Sociale "APOLLO" di Putignano (BA) alla Regione - Dipartimento Promozione della Salute e del Benessere Animale, Sezione Strategie e Governo dell'Offerta (SGO);
- il presente parere favorevole di compatibilità, ai sensi dell'art. 7, comma 4 della L.R. n. 9/2017 e s.m.i., ha validità biennale a decorrere dalla data dell'autorizzazione comunale alla realizzazione e, in caso di mancato rilascio dell'autorizzazione comunale alla realizzazione nei termini stabiliti, ha validità biennale a decorrere dal giorno successivo alla scadenza del termine di centoventi giorni dal ricevimento del parere favorevole di compatibilità assegnato al Comune dal comma 5 del medesimo art. 7 per il rilascio della conseguente autorizzazione alla realizzazione; pertanto, scaduto tale termine, qualora il soggetto interessato non abbia richiesto l'autorizzazione all'esercizio alla Regione, questa Sezione ne dichiarerà con apposita determinazione la decadenza, salvo l'eventuale concessione di proroga su istanza proposta prima della scadenza del predetto termine ai sensi del comma 6 del medesimo art. 7.

Di notificare il presente provvedimento:

- al Legale Rappresentante della Società Coop. Sociale "APOLLO" di Putignano (BA) Via Roma n. 25/A – 70017 – Putignano (BA) c/o Valentini Gravinese Giuseppe;
- allo Sportello Unico Edilizia (SUE) del Comune di Turi (BA);
- al Direttore Generale dell'ASL BA;
- al Direttore del DSM ASL BA;
- al Responsabile del Settore 5° Ufficio Urbanistica e Assetto del Territorio del Comune di Turi (BA);
- al Sindaco del Comune di Turi.

Il presente provvedimento, redatto in unico originale e composto di n. 10 facciate:

- è unicamente formato con mezzi informatici e firmato digitalmente;
- sarà pubblicato sul Bollettino Ufficiale della Regione Puglia ai sensi della Legge Regionale 15 giugno 2023, n. 18;
- sarà pubblicato all'Albo della Sezione Strategie e Governo dell'Offerta/Albo Telematico (*ove disponibile*);
- sarà trasmesso alla Sezione Comunicazione Istituzionale della Regione Puglia per gli adempimenti di cui all'art. 23 del D. Lgs. n. 33/2013;
- sarà disponibile nel sito ufficiale della Regione Puglia (*ove disponibile l'albo telematico*);
- viene redatto in forma integrale.

Il presente Provvedimento è direttamente esecutivo.

Firmato digitalmente da:

Funzionario Amministrativo
Valentina Di Francesco

P.O. Autorizzazione e Accreditamento Strutture di Riabilitazione Psichiatrica - Dipendenze Patologiche - ASD
Irene Vogiatzis

Il Dirigente ad interim del Servizio Accreditamento e Qualità
Elena Memeo

Il Dirigente della Sezione Strategie e Governo dell'Offerta
Mauro Nicastro

DETERMINAZIONE DEL DIRIGENTE SEZIONE STRATEGIE E GOVERNO DELL'OFFERTA 29 settembre 2023, n. 274
Riconoscimento della qualifica professionale di tecnico radiologo, ai sensi dell'art. 6-bis del decreto-legge 23 luglio 2021, n. 105, convertito, con modificazioni, dalla legge 16 settembre 2021, n. 126. - Dott. F.D.V.

IL DIRIGENTE DELLA STRUTTURA PROPONENTE

- **VISTO** il D.Lgs. 3 marzo 1993, n.29;
- **VISTO** il D.Lgs. 31 marzo 1998, n.80;
- **VISTA** la legge Regionale 24 marzo 1974, n.18;
- **VISTA** la legge Regionale del 4 marzo1997, n.7;
- **VISTA** la legge Regionale n. 20 del 31dicembre 2010;
- **VISTA** la legge Regionale n. 2 del 9 marzo 2011;
- **VISTI** gli articoli 4 e 16 del D.Lgs. 165/01;
- **VISTO** l'art.32 della Legge n.69 del 18 giugno 2009, che prevede l'obbligo di sostituire la pubblicazione tradizionale all'albo ufficiale con la pubblicazione di documenti digitali sui siti informatici;
- **VISTO** l'art. 18 del D. Lgs. 196/03 "Codice in materia di protezione dei dati personali" in merito ai Principi applicabili ai trattamenti effettuati dai soggetti pubblici;
- **RICHIAMATA** la Deliberazione di Giunta Regionale del 7 dicembre 2020, n. 1974, pubblicata sul BURP n. 14 del 26 gennaio 2021 che approva l'Atto di Alta Organizzazione. Modello Organizzativo "MAIA 2.0";
- **RICHIAMATO** il D.P.G.R. del 22 gennaio 2021, n. 22, pubblicato sul BURP n. 15 del 28-1-2021, che adotta l'Atto di Alta Organizzazione. Modello Organizzativo "MAIA 2.0";
- **VISTA** la Determinazione del Direttore del Dipartimento Personale e Organizzazione n. 22 del 29/08/2022 con cui è stato conferito l'incarico di Direzione del Servizio Strategie e Governo dell'Assistenza territoriale - Rapporti istituzionali e Capitale umano S.S.R.;
- **VISTA** la Deliberazione di Giunta Regionale n. 322 del 07/03/2022 di conferimento dell'incarico di Dirigente della Sezione Strategie e Governo dell'Offerta;
- **VISTA** la Deliberazione di Giunta Regionale n. 684 del 26 aprile 2021 recante la nomina del Direttore del Dipartimento Promozione della Salute e del Benessere Animale del Dott. Vito Montanaro.

Sulla base dell'istruttoria espletata dalla Responsabile della P.O. *"Sviluppo Percorsi Diagnostico Terapeutici Assistenziali (PDTA) e attività progettuali",* e confermata dalla Dirigente del Servizio Strategie e Governo dell'Assistenza Territoriale, Rapporti Istituzionali e Capitale Umano SSR e dal Dirigente della Sezione Strategie e Governo dell'Offerta, dal quale riceve la seguente relazione:

L'art. 13 del D.L. 18/2020, derogando alla normativa di riconoscimento delle qualifiche professionali sanitarie e a quella in materia di cittadinanza per l'assunzione alle dipendenze della pubblica amministrazione, ha consentito *"l'esercizio temporaneo di qualifiche professionali sanitarie ai professionisti che intendono esercitare sul territorio nazionale una professione sanitaria conseguita all'estero regolata da specifiche direttive dell'Unione europea"*.
Tale prima formulazione prevedeva che le Regioni e le Province autonome, a seguito di presentazione di apposita istanza, potessero procedere al reclutamento temporaneo di tali operatori.
La norma in questione è stata successivamente integrata, allargando la platea anche ai cittadini di Paesi extra-UE oltre che agli Operatori Socio-Sanitari, consentendo l'espletamento tra l'altro di lavoro autonomo, nonché di lavoro presso strutture sanitarie private accreditate interessate dall'emergenza COVID.
La possibilità di reclutare personale con qualifica professionale sanitaria conseguita all'estero è stata, successivamente ampliata, con D.L. n. 105/2021 art. 6 bis, convertito in legge n.126/2021, anche alle strutture non correlate alla gestione dell'emergenza COVID e al fine di fronteggiare la grave carenza di personale sanitario. La vigenza del citato articolo 6-bis del D.L. n. 105/2021 è stata prorogata al 31 dicembre 2023 con D.L n. 24/2022, convertito in legge n. 52/2022.

Con successivo art. 4-ter del D.L. n. 198/2022, convertito in legge n. 14/2023, è stata prorogata al 31 dicembre 2025 la possibilità di reclutare personale con qualifica professionale sanitaria conseguita all'estero, prevedendo l'obbligo per il professionista di chiedere alla Regione il rilascio di un riconoscimento in deroga, oltre che l'obbligo per lo stesso professionista di comunicare all'Ordine competente l'ottenimento del riconoscimento in deroga, la denominazione della struttura sanitaria a contratto con il SSN presso la quale è prestata l'attività lavorativa e ogni successiva variazione. Il mancato adempimento di detti obblighi, comporta la sospensione del riconoscimento.

Con successivo art. 15 del D.L. n. 34/2023, il legislatore nazionale ha modificato la disciplina applicabile alla fattispecie di che trattasi. Tale articolo, al comma 4, ha abrogato il numero 2) della lettera b) del comma 1 dell'articolo 4–ter del D.L. n. 198/2022 relativo all'obbligo di comunicazione all'Ordine competente l'ottenimento del riconoscimento in deroga e ha introdotto una proroga dalla vigenza della normativa al 31.12.2025 per tutti coloro che *"intendono esercitare presso strutture sanitarie o socio-sanitarie, pubbliche o private o private accreditate, comprese quelle del Terzo settore, una professione medica o sanitaria o l'attività prevista per gli operatori di interesse sanitario".*
L'entrata in vigore di tali norme è stata, tuttavia, subordinata all'adozione di apposita intesa in sede di Conferenza permanente per i rapporti tra lo Stato, le Regioni e le Province autonome di Trento e di Bolzano.

Il comma 3 del citato art. 15 ha, inoltre, stabilito che, nelle more dell'adozione della citata intesa, restano vigenti le norme di cui 6-bis del decreto-legge 23 luglio 2021, n. 105, convertito, con modificazioni, dalla legge 16 settembre 2021, n. 126 e all' articolo 13 del decreto-legge 17 marzo 2020 n. 18, convertito in legge, con modificazioni dalla legge 24 aprile 2020, n. 272.

Attualmente, quindi, e fino all'adozione di apposita intesa da adottarsi in sede di Conferenza permanente per i rapporti tra lo Stato, le Regioni e le Province autonome di Trento e di Bolzano che dia attuazione a quanto previsto dal citato art. 15 del DL n. 34/2023, la materia è regolata dall'art. 6-bis del decreto-legge 23 luglio 2021, n. 105, convertito, con modificazioni, dalla legge 16 settembre 2021, n. 126 e resta in vigore fino al 31 dicembre 2023.

Sulla base della normativa vigente, quindi, l'esercizio temporaneo dell'attività sanitaria può essere svolta da personale sanitario non in possesso del riconoscimento del titolo di studio estero sia presso Enti ed Aziende del Servizio Sanitario regionale che presso datori di lavoro diversi dalle Aziende ed Enti del Servizio sanitario regionale fino al prossimo 31 dicembre 2023.

Solo nel caso di reclutamento ed esercizio temporaneo dell'attività sanitaria presso Enti ed Aziende del Servizio Sanitario regionale e, quindi, anche nel caso di svolgimento di attività sanitarie in strutture accreditate all'esercizio, è necessario presentare istanza alla competente Regione, corredata di un certificato di iscrizione all'albo del Paese di provenienza con conseguente adozione di apposito atto di istruzione delle domande.

Pertanto, in virtù della succitata normativa, con nota circolare dell'11/7/2023 prot. AOO183- 10146 la Sezione Strategie e Governo dell'Offerta ha disciplinato le modalità di presentazione dell'istanza stabilendo che i soggetti interessati, cittadini europei e/o extra UE, dovranno presentare istanza, a mezzo PEC ai competenti Uffici regionali, corredata di:

- copia del titolo di studio, unitamente a traduzione giurata dello stesso;
- copia dell'iscrizione all'Ordine/Albo professionale del Paese di provenienza, unitamente a traduzione giurata della stessa;
- copia di documento d'identità in corso di validità.

Inoltre, il reclutamento e l'esercizio temporaneo dell'attività sanitaria presso datori di lavoro diversi dalle

Aziende ed Enti del Servizio sanitario regionale, invece, è svolto senza la preventiva comunicazione alla competente regione, secondo quanto previsto dal già citato articolo 6-bis del D.L. 23/07/2021 n.105.
La predetta circolare ha precisato che, tutti coloro che siano già in possesso di provvedimento regionale di riconoscimento del titolo, in deroga alla normativa sul riconoscimento delle qualifiche professionali sanitarie, potranno continuare ad operare fino al 31 dicembre 2023, salvo intervento, nelle more, di diversa e/o contraria normativa in merito.

Con mail del 12/07/2023, acquisita gli atti della scrivente Sezione con prot. AOO183- 10439 del 16/7/2023, il dott. Fernando Daniel Varcaro,**...omissis...**tecnico di radiologia con titolo di studio conseguito presso Il Dipartimento Esercizio delle professioni della Direzione Generale di Cultura e Istruzione della Provincia di Buenos Aires (Argentina) in data 23/04/2003, ha presentato istanza per il riconoscimento del titolo professionale conseguito all'estero, corredandola di tutta la documentazione richiesta nella circolare dell'11/7/2023 prot. AOO183- 10146.

Tanto premesso, valutata l'idoneità delle dichiarazioni rese dall'istante e della documentazione prodotta, si ritiene di accogliere la domanda, in quanto completa di ogni requisito di legge ed in particolare:

- copia del titolo di studio, unitamente a traduzione giurata dello stesso;
- copia dell'iscrizione all'Ordine/Albo professionale del Paese di provenienza, unitamente a traduzione giurata della stessa;
- copia di documento d'identità in corso di validità.

Alla luce di quanto sopra esposto, verificata la documentazione presentata e la relativa coerenza con la normativa vigente in materia, si propone di :

- ritenere accoglibile l'istanza presentata del dott. Fernando Daniel Varcaro in quanto, sulla base delle dichiarazioni rese, risulta completa di ogni requisito previsto dalla normativa vigente in materia e dunque di quanto richiesto con la circolare dell'11/7/2023 prot. n. AOO183- 10146;
- riconoscere il titolo professionale di Tecnico di Radiologia conseguito all'estero dal dott. Fernando Daniel Varcaro, cittadino argentino,**...omissis...**come idoneo, in deroga alle norme sul riconoscimento delle qualifiche professionali sanitarie, secondo le procedure di cui all'art.13 del decreto legge 17 marzo 2020 e dall' art. 6bis del decreto-legge 23 luglio 2021, n. 105, convertito, con modificazioni, dalla legge 16 settembre 2021, n. 126.
- consentire l'esercizio temporaneo della professione sanitaria di tecnico di radiologia entro il termine del 31 dicembre 2023, fatte salve diverse ulteriori disposizioni in materia;
- stabilire che il presente provvedimento consente il reclutamento ed esercizio temporaneo della professione sanitaria presso Enti ed Aziende del Servizio Sanitario regionale e, quindi, anche nel caso di svolgimento di attività sanitarie in strutture autorizzate all'esercizio e/o accreditate istituzionalmente, fino alla data del 31/12/2023. Pertanto, ai fini della valutazione dei requisiti organizzativi, per il rilascio o conferma dell'autorizzazione all'esercizio e dell'accreditamento istituzionale, si dovrà tenere conto della durata di cui sopra del riconoscimento del titolo professionale, salvo modifiche o integrazioni della vigente normativa in materia.

VALUTAZIONE DI IMPATTO DI GENERE

La presente determinazione è stata sottoposta a valutazione di impatto di genere ai sensi della DGR n. 938 del 3/7/2023.
L'impatto di genere stimato è: NEUTRO.

Adempimenti contabili ai sensi del D. Lgs. n.118/2011 e ss. mm. e ii.

Il presente atto non comporta implicazioni dirette e/o indirette, di natura economico-finanziaria e/o

patrimoniale e dalla stessa non deriva alcun onere a carico del bilancio regionale.

Verifica ai sensi del D.Lgs. n. 196/2003 e del Regolamento (UE) 679/2016
Garanzie di riservatezza

La pubblicazione dell'atto all'albo, salve le garanzie previste dalla legge 241/90 in tema di accesso ai documenti amministrativi, avviene nel rispetto della tutela alla riservatezza dei cittadini, secondo quanto disposto dal D. Lgs 196/03 in materia di protezione dei dati personali, nonché dal vigente regolamento regionale n.5/2006 per il trattamento dei dati sensibili e giudiziari.

Ai fini della pubblicità legale, l'atto destinato alla pubblicazione è redatto in modo da evitare la diffusione di dati personali identificativi non necessari ovvero il riferimento a dati sensibili; qualora tali dati fossero indispensabili per l'adozione dell'atto, essi sono trasferiti in documenti separati, esplicitamente richiamati.

IL DIRIGENTE DELLA SEZIONE STRATEGIE E GOVERNO DELL'OFFERTA

- sulla base delle risultanze istruttorie innanzi illustrate, che qui si intendono integralmente riportate;
- viste le sottoscrizioni poste in calce al presente provvedimento dalla Responsabile della P.O. *"Sviluppo Percorsi Diagnostico Terapeutici Assistenziali (PDTA) e attività progettuali",* e confermata dalla Dirigente del Servizio Strategie e Governo dell'Assistenza Territoriale, Rapporti Istituzionali e Capitale Umano SSR e dal Dirigente della Sezione Strategie e Governo dell'Offerta;
- Richiamato, in particolare, il disposto dell'art.6 della L.R. 4 marzo 1997, n.7 in materia di modalità di esercizio della funzione dirigenziale;

DETERMINA

Di prendere atto di quanto espresso in narrativa, che costituisce parte integrante e sostanziale del presente atto e che qui si intende integralmente riportato.

1. di approvare tutto quanto espresso in narrativa, che qui si intende integralmente riportato;
2. di accogliere l'istanza presentata dal dott. Fernando Daniel Varcano in quanto, sulla base delle dichiarazioni rese, risulta completa di ogni requisito previsto dalla normativa vigente in materia e dunque di quanto richiesto con la circolare dell'11/7/2023 prot. n. AOO183- 10146;
3. di riconoscere il titolo professionale di tecnico di radiologia, conseguito all'estero dal dott. Fernando Daniel Varcaro, cittadino argentino,**...omissis...** come idoneo, in deroga alle norme sul riconoscimento delle qualifiche professionali sanitarie, secondo le procedure di cui all'art.13 del decreto legge 17 marzo 2020 e dall' art. 6bis del decreto-legge 23 luglio 2021, n. 105, convertito, con modificazioni, dalla legge 16 settembre 2021, n. 126.
4. di consentire l'esercizio temporaneo della professione sanitaria di tecnico di radiologia entro il termine del 31 dicembre 2023, fatte salve diverse ulteriori disposizioni in materia;
5. di stabilire che il presente provvedimento consente il reclutamento ed esercizio temporaneo della professione sanitaria presso Enti ed Aziende del Servizio Sanitario regionale e, quindi, anche nel caso di svolgimento di attività sanitarie in strutture autorizzate all'esercizio e/o accreditate istituzionalmente, fino alla data del 31/12/2023. Pertanto, ai fini della valutazione dei requisiti organizzativi, per il rilascio o conferma dell'autorizzazione all'esercizio e dell'accreditamento istituzionale, si dovrà tenere conto della durata di cui sopra del riconoscimento del titolo professionale, salvo modifiche o integrazioni della vigente normativa in materia.
6. di stabilire che il presente provvedimento consente il reclutamento ed esercizio temporaneo della professione sanitaria presso Enti ed Aziende del Servizio Sanitario regionale e, quindi, anche nel caso di svolgimento di attività sanitarie in strutture autorizzate all'esercizio e/o accreditate istituzionalmente, fino alla data del 31/12/2023. Pertanto, ai fini della valutazione dei requisiti organizzativi, per il rilascio

o conferma dell'autorizzazione all'esercizio e dell'accreditamento istituzionale, si dovrà tenere conto della durata di cui sopra del riconoscimento del titolo professionale, salvo modifiche o integrazioni della vigente normativa in materia;

7. di redigere il presente provvedimento in forma integrale e "per estratto", con parti oscurate non necessarie ai fini di pubblicità legale, nel rispetto della tutela alla riservatezza dei cittadini, secondo quanto disposto dal Dlgs 196/03 in materia di protezione dei dati personali e ss.mm. e ii;
8. di notificare il medesimo provvedimento, nella versione comprensiva dei dati anagrafici e di ulteriori informazioni, come tale non soggetta a pubblicazione, al dott. Fernando Daniel Varcaro.

Il presente provvedimento è composto di 8 facciate:

- **è unicamente formato** con mezzi informatici e firmato digitalmente;
- **sarà conservato** nei sistemi informatici regionali CIFRA, Sistema Puglia e Diogene in applicazione delle "Linee guida per la gestione degli Atti Dirigenziali come documenti originali informatici con il sistema CIFRA 1" dettate dal Segretario Generale della Presidenza;
- **sarà reso pubblico**, ai sensi dell'art. 20 comma 3 del Decreto del Presidente della Giunta Regionale n. 22/2021, mediante affissione per 10 giorni lavorativi, a decorrere dalla data della sua adozione, all'Albo delle Determinazioni Dirigenziali tramite la piattaforma regionale CIFRA in ottemperanza alle medesime "Linee guida per la gestione degli Atti Dirigenziali come documenti originali informatici con il sistema CIFRA" ut supra;
- **sarà pubblicizzato** in "Amministrazione Trasparente" sotto la sezione "Provvedimenti Dirigenziali" del sito www.regione.puglia.it;
- **sarà pubblicizzato** sul Bollettino Ufficiale della Regione Puglia in versione integrale ai sensi dell'art. 6 della L.R. n. 13 del 12.04.1994;
- **sarà trasmesso**, tramite la piattaforma CIFRA, al Segretario della Giunta Regionale;

Il presente atto, composto da n° 8 facciate, è adottato in originale.

Il presente Provvedimento è direttamente esecutivo.

Firmato digitalmente da:

P.O. Sviluppo Percorsi Diagnostico Terapeutici Assistenziali (PDTA) e attività progettuali
Angela Capozzi

Il Dirigente del Servizio Strategie e Governo dell'Assistenza Territoriale- Rapporti Istituzionali e Capitale Umano S.S.R.
Antonella Caroli

Il Dirigente della Sezione Strategie e Governo dell'Offerta
Mauro Nicastro

DETERMINAZIONE DEL DIRIGENTE SEZIONE STRATEGIE E GOVERNO DELL'OFFERTA 29 settembre 2023, n. 275

Decreto del Ministro della Salute 30 giugno 2021 - Avviso pubblico per la richiesta della certificazione regionale dei requisiti relativi all'esperienza professionale ed alle competenze in possesso dei medici in servizio presso le reti dedicate alle cure palliative pubbliche o private accreditate.

IL DIRIGENTE DELLA STRUTTURA PROPONENTE

- **VISTO** il D.Lgs. 3 marzo 1993, n.29;
- **VISTO** il D.Lgs. 31 marzo 1998, n.80;
- **VISTA** la legge Regionale 24 marzo 1974, n.18;
- **VISTA** la legge Regionale del 4 marzo1997, n.7;
- **VISTA** la legge Regionale n. 20 del 31dicembre 2010;
- **VISTA** la legge Regionale n. 2 del 9 marzo 2011;
- **VISTI** gli articoli 4 e 16 del D.Lgs. 165/01;
- **VISTO** l'art.32 della Legge n.69 del 18 giugno 2009, che prevede l'obbligo di sostituire la pubblicazione tradizionale all'albo ufficiale con la pubblicazione di documenti digitali sui siti informatici;
- **VISTO** l'art. 18 del D. Lgs. 196/03 "Codice in materia di protezione dei dati personali" in merito ai Principi applicabili ai trattamenti effettuati dai soggetti pubblici;
- **RICHIAMATA** la Deliberazione di Giunta Regionale del 7 dicembre 2020, n. 1974, pubblicata sul BURP n. 14 del 26 gennaio 2021 che approva l'Atto di Alta Organizzazione. Modello Organizzativo "MAIA 2.0";
- **RICHIAMATO** il D.P.G.R. del 22 gennaio 2021, n. 22, pubblicato sul BURP n. 15 del 28-1-2021, che adotta l'Atto di Alta Organizzazione. Modello Organizzativo "MAIA 2.0";

- **VISTA** la Determinazione del Direttore del Dipartimento Personale e Organizzazione n. 22 del 29/08/2022 con cui è stato conferito l'incarico di Direzione del Servizio Strategie e Governo dell'Assistenza territoriale - Rapporti istituzionali e Capitale umano S.S.R.;

- **Vista** la Deliberazione di Giunta Regionale n. 322 del 07/03/2022 di conferimento dell'incarico di Dirigente della Sezione Strategie e Governo dell'Offerta;
- **VISTA** la Deliberazione di Giunta Regionale n. 684 del 26 aprile 2021 recante la nomina del Direttore del Dipartimento Promozione della Salute e del Benessere Animale del Dott. Vito Montanaro;

Sulla base dell'istruttoria espletata dalla Responsabile della P.O. *"Sviluppo Percorsi Diagnostico Terapeutici Assistenziali (PDTA) e attività progettuali",* e confermata dalla Dirigente del Servizio Strategie e Governo dell'Assistenza Territoriale, Rapporti Istituzionali e Capitale Umano SSR e dal Dirigente della Sezione Strategie e Governo dell'Offerta, dal quale riceve la seguente relazione:

Premesso che:

- la legge n. 38 del 15 marzo 2010 *"Disposizioni per garantire l'accesso alle cure palliative e alla terapia del dolore"* all'art. 5, co. 2, ha tra l'altro stabilito che con Accordo stipulato in sede di Conferenza permanente per i rapporti tra lo Stato, le Regioni e le Province autonome di Trento e di Bolzano, su proposta del Ministro della Salute, sono individuate le figure professionali con specifiche competenze ed esperienza nel campo delle cure palliative e della terapia del dolore, anche per l'età pediatrica, con particolare riferimento ai medici di medicina generale e ai medici specialisti in anestesia e rianimazione, geriatria, neurologia, oncologia, radioterapia, pediatria, ai medici con esperienza almeno triennale nel campo delle cure palliative e della terapia del dolore, agli infermieri, agli psicologi e agli assistenti sociali nonché alle altre figure professionali ritenute essenziali;
- con Intesa sancita dalla Conferenza permanente per i rapporti tra lo Stato, le Regioni e le Province autonome di Trento e di Bolzano rep. n. 151/CSR del 25.7.2012 è stato approvato il documento sui requisiti minimi e le modalità organizzative necessari per l'accreditamento delle strutture di assistenza ai

malati in fase terminale e delle unità di cure palliative e della terapia del dolore definendo le cosiddette "reti delle cure palliative";

- alla luce di quanto disposto dall'Intesa in questione, per "reti delle cure palliative" si intende il complesso delle strutture che: 1) si occupano di malati oncologici o cronici complessi che abbisognano di cure palliative; 2) operano per tali malati con un approccio organizzato in equipe multi-professionali in cui sia prevista la collaborazione tra specialisti, medici di famiglia, infermieri ed altre professionalità coinvolte nella presa in carico della persona; 3) presentano setting assistenziali che possono essere sia di tipo ospedaliero che territoriale, nonché ambulatoriale, residenziale e domiciliare;
- con D.M. 28.3.2013, recante *"Modifica ed integrazione delle tabelle A e B di cui al decreto 30.1.1998, relative ai servizi e alle specializzazioni equipollenti",* sono state individuate le discipline equipollenti alla disciplina di Cure Palliative, il cui possesso consente di operare presso le reti dedicate alle cure palliative pubbliche o private accreditate e con successivo D.M.11.8.2020, recante "*Modifica al decreto 30 gennaio 1998 e successive modificazioni, recante «Tabelle relative alle discipline equipollenti previste dalla normativa regolamentare per l'accesso al secondo livello dirigenziale per il personale del ruolo sanitario del Servizio sanitario nazionale» - Area psicologica e medicina di comunità e delle cure primarie*", integrando la tabella B, è stato aggiunto nell'elenco delle specializzazioni equipollenti, con riferimento alla disciplina Cure Palliative, la Scuola di medicina di comunità e delle cure primarie;

Considerato che:

- con L. 27.12.2013, n. 147, recante "*Disposizioni per la formazione del bilancio annuale e pluriennale dello Stato*" - legge di Stabilità 2014 (articolo 1, comma 425), si è stabilito che i medici in servizio presso le reti dedicate alle cure palliative pubbliche o private accreditate, sono idonei ad operare nelle reti in questione anche se privi di una specializzazione, quando in possesso alla data di entrata in vigore della legge medesima di un'esperienza almeno triennale nel campo delle cure palliative - certificata come tale dalla Regione di competenza, secondo i criteri individuati con decreto del Ministro della Salute previa intesa con la Conferenza permanente per i rapporti tra lo Stato, le Regioni e le Province autonome di Trento e di Bolzano;
- con Accordo tra il Governo, le Regioni e le Province autonome di Trento e Bolzano rep. n. 87/CSR sancito il 10.7. 2014, sono state individuate le figure professionali competenti nel campo delle cure palliative e della terapia del dolore, nonché delle strutture sanitarie, ospedaliere, territoriali ed assistenziali coinvolte nelle reti delle cure palliative e della terapia del dolore; in particolare all'art. 4 recependo la previsione di cui al citato art. 1, co. 425, della L. 27.12.2013, n. 147;
- con Accordo tra il Governo, le Regioni e le Province autonome di Trento e Bolzano rep. n. 1/CSR del 22.1.2015, sancito dalla Conferenza permanente per i rapporti tra lo Stato, le Regioni e le Province autonome di Trento e di Bolzano – in seguito rettificato con atto del 19.3.2015 attuativo della predetta previsione legislativa - sono stati definiti i criteri di cui devono essere in possesso i medici per poter presentare l'istanza finalizzata al rilascio della certificazione dell'esperienza professionale svolta nella rete delle cure palliative, le modalità di presentazione della stessa istanza ed i documenti di cui deve essere corredata, nonché il termine entro il quale le Regioni/Province autonome devono adottare il decreto con il quale viene certificata tale esperienza professionale;

Rilevato che:

- l'art.1, co. 522, della L. 30.12.2018, n. 145, recante "*Bilancio di previsione dello Stato per l'anno finanziario 2019 e bilancio pluriennale per il triennio 2019-2021*" e ss.mm.ii. ha previsto che sulla base dei criteri individuati con D.M. di natura non regolamentare, previa Intesa in sede di Conferenza permanente per i rapporti tra lo Stato, le Regioni e le Province autonome di Trento e di Bolzano, sono idonei ad operare nelle reti dedicate alle cure palliative pubbliche o private accreditate i medici sprovvisti dei requisiti di cui al D.M. 28.3.2013, ma che alla data del 31.12.2020 sono in servizio presso le medesime reti e sono in possesso dei requisiti indicati nella medesima disposizione e certificati dalla Regione competente;

- Con deliberazione della Giunta Regionale n. 2454 del 30 dicembre 2019 la Regione Puglia ha avviato il procedimento amministrativo finalizzato al rilascio della certificazione dell'esperienza professionale nel campo delle cure palliative ai sensi dell'art. 1, comma 522, della legge 30 dicembre 2018, n. 145.
- Con nota prot. AOO_183 n. 3276 del 28 febbraio 2020 la Regione Puglia, avendo avuto notizia dell'avvio dell'iter di approvazione dello schema di decreto rubricato «Individuazione dei criteri di certificazione dei requisiti (dell'esperienza professionale e delle competenze) in possesso dei medici in servizio presso le reti dedicate alle cure palliative pubbliche o private accreditate», ha temporaneamente sospeso il suddetto procedimento, in attesa di indicazioni da parte del Ministero della Salute. Pertanto, con Deliberazione n.294 del 24/2/2021 ad oggetto "Certificazione dell'esperienza professionale nel campo delle cure palliative dei medici in servizio presso le reti dedicate alle cure palliative, pubbliche o private accreditate, ai sensi dell'art. 1, comma 522 della L. 30 dicembre 2018, n. 145. Adozione indicazioni operative al rilascio della certificazione ed avvio procedimento. Nuovi termini di presentazione dell'istanza", la Giunta regionale ha dato attuazione a quanto previsto dalla DGR n. 2454/2019, riavviando il procedimento amministrativo finalizzato al rilascio della certificazione dell'idoneità ad operare presso le reti, pubbliche o private accreditate, dedicate alle cure palliative in attuazione delle disposizioni innanzi richiamate.
- la Conferenza permanente per i rapporti tra lo Stato, le Regioni e le Province autonome di Trento e di Bolzano in data 17.6.2021 ha quindi sancito l'Intesa sullo schema di decreto del Ministro della Salute recante "*Individuazione dei criteri di certificazione dei requisiti (dell'esperienza professionale e delle competenze) in possesso dei medici in servizio presso le reti dedicate alle cure palliative pubbliche o private accreditate*";

Considerato che:

- con D.M. 30.6.2021, sono stati disciplinati i criteri sulla base dei quali le Regioni e le Province autonome certificano l'idoneità ad operare nelle reti, pubbliche o private accreditate, dedicate alle cure palliative, dei medici sprovvisti dei requisiti di cui al D.M. 28.3.2013, così come integrato dal D.M.11.8.2020;

Nello specifico il Decreto 30 giugno 2021 prevede che dalla sua entrata in vigore:

- all'art.1 *"Il presente decreto, ai sensi dell'art. 1, comma 522, della legge 30 dicembre 2018, n. 145 e successive modificazioni, disciplina i criteri sulla base dei quali le regioni e le province autonome certificano l'idoneita' ad operare nelle reti, pubbliche o private accreditate, dedicate alle cure palliative, dei medici sprovvisti dei requisiti di cui al decreto del Ministro della salute 28 marzo 2013, cosi' come integrato dal decreto del Ministro della salute 11 agosto 2020;*
- all'art.2 *"Sono idonei ad operare nelle reti, pubbliche o private accreditate, dedicate alle cure palliative i medici di cui all'art. 1, in servizio presso le reti stesse alla data del 31 dicembre 2020 ed in possesso, alla medesima data, dei seguenti requisiti:*

a) esperienza almeno triennale, anche non continuativa, nel campo delle cure palliative prestata nell'ambito di strutture ospedaliere, di strutture residenziali appartenenti alla categoria degli hospice e di unita' per le cure palliative (UCP) domiciliari, accreditate per l'erogazione delle cure palliative presso il Servizio sanitario nazionale;

b) un congruo numero di ore di attivita' professionale esercitata - corrispondente ad almeno il 50 per cento dell'orario previsto per il rapporto di lavoro del contratto della sanita' pubblica e pertanto pari ad almeno diciannove ore settimanali - e un congruo numero di casi trattati, rispetto all'attivita' professionale esercitata, pari ad almeno venticinque casi annui;

c) acquisizione di una specifica formazione in cure palliative nell'ambito di percorsi di Educazione continua in medicina (ECM), conseguendo almeno venti crediti ECM, oppure tramite master universitari in cure palliative oppure tramite corsi organizzati dalle regioni e dalle province autonome per l'acquisizione delle competenze di cui all'accordo sancito in sede di Conferenza permanente per i rapporti tra lo Stato, le regioni e Province

autonome di Trento e di Bolzano il 10 luglio 2014 (rep. Atti n. 87/CSR)".
- all'art. 3 le procedure per la richiesta ed il rilascio della certificazione, nonché la tempistica da osservare, di seguito richiamata:

1. " Le regioni e le province autonome, con appositi provvedimenti da adottare entro sessanta giorni dalla data di entrata in vigore del presente decreto, disciplinano la certificazione dei requisiti, di cui all'art. 2, tenendo conto dell'organizzazione e del funzionamento della rete regionale delle cure palliative.
2. Il medico inoltra l'istanza per il rilascio della certificazione del possesso dei requisiti di cui all'art. 2 alla regione ovvero alla provincia autonoma di riferimento della struttura pubblica o privata accreditata, presso la quale presta servizio alla data del 31 dicembre 2020.
3. L'istanza di cui al comma 2 e' presentata entro diciotto mesi dall'entrata in vigore del presente decreto.
4. Le regioni e le province autonome certificano il possesso dei requisiti necessari per operare nelle reti dedicate alle cure palliative pubbliche o private accreditate entro novanta giorni dal ricevimento dell'istanza corredata della documentazione richiesta".
- all'art. 4, si precisa altresì:
1. "L'istanza del medico per il rilascio della certificazione del possesso dei requisiti di cui all'art. 2 e' corredata dall'attestazione relativa all'attivita' professionale esercitata, rilasciata dal datore di lavoro, dal committente o dal rappresentante legale della struttura in cui il medico era in servizio alla data del 31 dicembre 2020, ovvero da dichiarazione sostitutiva dell'atto di notorieta'.
2. L'esperienza professionale di cui all'art. 2, comma 1, lettera a) e lettera b) e' attestata dal direttore sanitario di ogni struttura pubblica o privata accreditata della rete stessa nella quale il medico ha svolto la propria attivita'.
3. I requisiti di cui all'art. 2, comma 1, lettera c) sono attestati dal medico con dichiarazioni sostitutive dell'atto di notorieta', ai sensi del decreto del Presidente della Repubblica 28 dicembre 2000, n. 445".

Vista la Legge 30.12.2021 n. 234 recante "*Bilancio di previsione dello Stato per l'anno finanziario 2022 e bilancio pluriennale per il triennio 2022-2024*" che ha esclusivamente modificato l'art. 1, comma 522, della L. 30.12.2018, n. 145 sopracitata prevedendo come nuovo termine per il possesso dei requisiti necessari all'ottenimento della certificazione dell'esperienza triennale nel campo delle cure palliative dei medici in servizio presso le reti dedicate alle cure palliative pubbliche o private accreditate il 31.12.2021, ferme restando le ulteriori disposizioni di cui al D.M. 30.6.2021;
Pertanto, alla luce di tutto quanto innanzi esplicitato, si propone:

1. di dare attuazione a quanto disposto dal Decreto del Ministro della Salute 30 giugno 2021 *"Individuazione dei criteri per la certificazione della esperienza triennale nel campo delle cure palliative dei medici in servizio presso le reti dedicate alle cure palliative pubbliche o private accreditate, di cui alla Legge 30 dicembre 2018, n. 145"*, nonché da quanto disposto dall'art.1 comma 270 della Legge n.234/2021 nella parte in cui ha modificato l'art. 1, comma 522, della Legge n. 145/2018, prevedendo come nuovo termine per il possesso dei requisiti necessari all'ottenimento della certificazione dell'esperienza triennale nel campo delle cure palliative dei medici in servizio presso le reti dedicate alle cure palliative pubbliche o private accreditate il 31 dicembre 2021;
2. di dare attuazione alle "Indicazioni operative per la richiesta di rilascio della certificazione provinciale necessaria ad operare nella rete provinciale delle cure palliative ai sensi del Decreto del Ministero della Salute del 30 giugno 2021", proponendo il nuovo avviso per la certificazione della esperienza triennale nel campo delle cure palliative dei medici in servizio presso le reti dedicate alle cure palliative pubbliche o private accreditate, di cui all'Allegato A parte integrante e sostanziale del presente provvedimento.
3. di stabilire che la competente Sezione Strategie e Governo dell'Offerta avvii il percorso di certificazione dell'esperienza professionale in cure palliative dei medici in servizio presso le reti di cure palliative, anche se non in possesso di una specializzazione, ovvero in possesso di una specializzazione diversa da quella di cui al Decreto del Ministero della Salute del 28 marzo 2013 e successive modifiche ed

integrazioni;

4. di stabilire che i medici che al 31 dicembre 2021 sono in possesso dei requisiti di cui al Decreto 30 giugno 2021 possono presentare istanza alla Regione a decorrere dalla data di adozione del presente provvedimento e con le modalità descritte nell'Allegato che costituisce parte integrante e sostanziale del presente provvedimento. Le domande dovranno essere trasmesse anche da coloro i quali avevano già presentato l'istanza, prima dell'entrata in vigore del Decreto 30 giugno 2021.
5. di stabilire, per la presentazione delle domande, il termine di 30 (trenta) giorni decorrenti dalla data di pubblicazione del presente provvedimento sul BURP;
6. di stabilire che il Dirigente della Sezione Strategia e Governo dell'Offerta rilasci, entro novanta giorni dal ricevimento dell'istanza, con proprio atto dirigenziale, la certificazione dell'idoneità ad operare presso le reti, pubbliche o private accreditate, dedicate alle cure palliative, previa istruttoria effettuata dal Servizio Strategie e Governo dell'Assistenza Territoriale, Rapporti istituzionali e Capitale umano S.S.R..

Verifica ai sensi del D.Lgs. n. 196/2003 e del Regolamento (UE) 679/2016

Garanzie di riservatezza

La pubblicazione dell'atto all'albo, salve le garanzie previste dalla legge 241/90 in tema di accesso ai documenti amministrativi, avviene nel rispetto della tutela alla riservatezza dei cittadini, secondo quanto disposto dal D. Lgs 196/03 in materia di protezione dei dati personali, nonché dal vigente regolamento regionale n.5/2006 per il trattamento dei dati sensibili e giudiziari.

Ai fini della pubblicità legale, l'atto destinato alla pubblicazione è redatto in modo da evitare la diffusione di dati personali identificativi non necessari ovvero il riferimento a dati sensibili; qualora tali dati fossero indispensabili per l'adozione dell'atto, essi sono trasferiti in documenti separati, esplicitamente richiamati.

La pubblicazione dell'atto all'albo, salve le garanzie previste dalla legge 241/90 in tema di accesso ai documenti amministrativi, avviene nel rispetto della tutela alla riservatezza dei cittadini, secondo quanto disposto dal D. Lgs 196/03 in materia di protezione dei dati personali, nonché dal vigente regolamento regionale n.5/2006 per il trattamento dei dati sensibili e giudiziari.

Ai fini della pubblicità legale, l'atto destinato alla pubblicazione è redatto in modo da evitare la diffusione di dati personali identificativi non necessari ovvero il riferimento a dati sensibili; qualora tali dati fossero indispensabili per l'adozione dell'atto, essi sono trasferiti in documenti separati, esplicitamente richiamati.

Valutazione di impatto di Genere

La presente deliberazione è stata sottoposta a Valutazione di Impatto di Genere ai sensi della D.G.R. n.938 del 3/7/2023

L'impatto di genere stimato è: NEUTRO

Adempimenti contabili ai sensi del D. Lgs. n.118/2011 e ss. mm. e ii.

Il presente atto non comporta implicazioni dirette e/o indirette, di natura economico-finanziaria e/o patrimoniale e dalla stessa non deriva alcun onere a carico del bilancio regionale.

IL DIRIGENTE DELLA SEZIONE STRATEGIE E GOVERNO DELL'OFFERTA

- sulla base delle risultanze istruttorie innanzi illustrate, che qui si intendono integralmente riportate;
- viste le sottoscrizioni poste in calce al presente provvedimento dalla Responsabile della P.O. *"Sviluppo Percorsi Diagnostico Terapeutici Assistenziali (PDTA) e attività progettuali",* e confermata dalla Dirigente del Servizio Strategie e Governo dell'Assistenza Territoriale, Rapporti Istituzionali e Capitale

Umano SSR e dal Dirigente della Sezione Strategie e Governo dell'Offerta;

- Richiamato, in particolare, il disposto dell'art.6 della L.R. 4 marzo 1997, n.7 in materia di modalità di esercizio della funzione dirigenziale;

DETERMINA

Di prendere atto di quanto espresso in narrativa, che costituisce parte integrante e sostanziale del presente atto e che qui si intende integralmente riportato.

1. di dare attuazione a quanto disposto dal Decreto del Ministro della Salute 30 giugno 2021 *"Individuazione dei criteri per la certificazione della esperienza triennale nel campo delle cure palliative dei medici in servizio presso le reti dedicate alle cure palliative pubbliche o private accreditate, di cui alla Legge 30 dicembre 2018, n. 145"*, nonché da quanto disposto dall'art.1 comma 270 della Legge n.234/2021 nella parte in cui ha modificato l'art. 1, comma 522, della Legge n. 145/2018, prevedendo come nuovo termine per il possesso dei requisiti necessari all'ottenimento della certificazione dell'esperienza triennale nel campo delle cure palliative dei medici in servizio presso le reti dedicate alle cure palliative pubbliche o private accreditate il 31 dicembre 2021;
2. di dare attuazione alle "Indicazioni operative per la richiesta di rilascio della certificazione provinciale necessaria ad operare nella rete provinciale delle cure palliative ai sensi del Decreto del Ministero della Salute del 30 giugno 2021", proponendo il nuovo avviso per la certificazione della esperienza triennale nel campo delle cure palliative dei medici in servizio presso le reti dedicate alle cure palliative pubbliche o private accreditate, di cui all'Allegato A parte integrante e sostanziale del presente provvedimento.
3. di stabilire che la competente Sezione Strategie e Governo dell'Offerta avvii il percorso di certificazione dell'esperienza professionale in cure palliative dei medici in servizio presso le reti di cure palliative, anche se non in possesso di una specializzazione, ovvero in possesso di una specializzazione diversa da quella di cui al Decreto del Ministero della Salute del 28 marzo 2013 e successive modifiche ed integrazioni;
4. di stabilire che i medici che al 31 dicembre 2021 sono in possesso dei requisiti di cui al Decreto 30 giugno 2021 possono presentare istanza alla Regione a decorrere dalla data di adozione del presente provvedimento e con le modalità descritte nell'Allegato che costituisce parte integrante e sostanziale del presente provvedimento. Le domande dovranno essere trasmesse anche da coloro i quali avevano già presentato l'istanza, prima dell'entrata in vigore del Decreto 30 giugno 2021.
5. di stabilire, per la presentazione delle domande, il termine di 30 (trenta) giorni decorrenti dalla data di pubblicazione del presente provvedimento sul BURP;
6. di stabilire che il Dirigente della Sezione Strategia e Governo dell'Offerta rilasci, entro novanta giorni dal ricevimento dell'istanza, con proprio atto dirigenziale, la certificazione dell'idoneità ad operare presso le reti, pubbliche o private accreditate, dedicate alle cure palliative, previa istruttoria effettuata dal Servizio Strategie e Governo dell'Assistenza Territoriale, Rapporti istituzionali e Capitale umano S.S.R..
7. di notificare, per il tramite della Sezione Strategie e Governo dell'Offerta, il presente provvedimento, ai Direttori Generali delle Aziende ed Enti del Servizio sanitario regionale, agli IRCCS, nonché alle Organizzazioni datoriali dell'ospedalità privata;
8. di stabilire che le ASL diano evidenza sul proprio sito istituzionale dell'Allegato avviso, parte integrante e sostanziale del presente provvedimento;
9. di disporre la pubblicazione del presente provvedimento sul Bollettino Ufficiale della Regione Puglia e sul sito istituzionale della regione Puglia.

Il presente provvedimento, composto di 20 facciate comprensivo di Allegato:

- **è unicamente formato** con mezzi informatici e firmato digitalmente;

- **sarà conservato** nei sistemi informatici regionali CIFRA, Sistema Puglia e Diogene in applicazione delle "Linee guida per la gestione degli Atti Dirigenziali come documenti originali informatici con il sistema CIFRA 1" dettate dal Segretario Generale della Presidenza;
- **sarà reso pubblico**, ai sensi dell'art. 20 comma 3 del Decreto del Presidente della Giunta Regionale n. 22/2021, mediante affissione per 10 giorni lavorativi, a decorrere dalla data della sua adozione, all'Albo delle Determinazioni Dirigenziali tramite la piattaforma regionale CIFRA in ottemperanza alle medesime "Linee guida per la gestione degli Atti Dirigenziali come documenti originali informatici con il sistema CIFRA" ut supra;
- **sarà pubblicizzato** in "Amministrazione Trasparente" sotto la sezione "Provvedimenti Dirigenziali" del sito www.regione.puglia.it;
- **sarà pubblicizzato** sul Bollettino Ufficiale della Regione Puglia in versione integrale ai sensi dell'art. 6 della L.R. n. 13 del 12.04.1994;
- **sarà trasmesso**, tramite la piattaforma CIFRA, al Segretario della Giunta Regionale;

Il presente Provvedimento è direttamente esecutivo.

Firmato digitalmente da:

P.O. Sviluppo Percorsi Diagnostico Terapeutici Assistenziali (PDTA) e attività progettuali
Angela Capozzi

Il Dirigente del Servizio Strategie e Governo dell'Assistenza Territoriale- Rapporti Istituzionali e Capitale Umano S.S.R.
Antonella Caroli

Il Dirigente della Sezione Strategie e Governo dell'Offerta
Mauro Nicastro

Allegato A

Avviso pubblico per la richiesta di rilascio della certificazione dell'idoneità ad operare presso le reti, pubbliche o private accreditate, dedicate alle cure palliative.

1. Finalità.

I medici che abbiano prestato servizio, anche non continuativo, almeno per tre anni presso strutture delle cure palliative, senza specializzazione o con specializzazione differente da quella necessaria ai sensi del Decreto del Ministro della Salute 28 marzo 2013, come modificato dal Decreto del Ministro della Salute 11 agosto 2020, possono richiedere la certificazione dell'esperienza acquisita.

2. Destinatari della procedura

Le persone che possono richiedere la certificazione sono i medici in servizio alla data del 31 dicembre 2021 presso una delle strutture pubbliche o private accreditate della rete delle cure palliative e che alla medesima data siano in possesso di specifici requisiti. I medici devono aver maturato almeno tre anni di esperienza, anche non continuativa, nel campo delle cure palliative, presso strutture ospedaliere, strutture residenziali appartenenti alla categoria degli hospice e di unità di cure palliative domiciliari, accreditate per l'erogazione delle cure palliative presso il Servizio Sanitario Nazionale, nonché presso le organizzazioni senza scopo di lucro (come Fondazioni ed associazioni), con sede legale e attive sul territorio regionale, che abbiano instaurato rapporti istituzionali tramite convenzioni o accordi formali con le ASL del territorio regionale per l'espletamento di funzioni assistenziali o di supporto in cure palliative, nei vari setting assistenziali.

3. Requisiti

1. I requisiti necessari, alla data del 31 dicembre 2021, per la certificazione sono costituiti da:

a) Esperienza almeno triennale, anche non continuativa, nel campo delle cure palliative prestata nell'ambito di strutture ospedaliere, di strutture residenziali appartenenti alla categoria degli hospice e di unità per le cure palliative (UCP) domiciliari, accreditate per l'erogazione delle cure palliative presso il Servizio Sanitario nazionale;

b) Un congruo numero di ore di attività professionale esercitata - corrispondente ad almeno il 50 (cinquanta) per cento dell'orario previsto per il rapporto di lavoro del contratto della sanità pubblica e pertanto pari ad almeno 19 (diciannove) ore settimanali – e un congruo numero di casi trattati, rispetto all'attività professionale esercitata, pari ad almeno 25 casi annui;

c) Acquisizione di una specifica formazione in cure palliative nell'ambito di percorsi di Educazione Continua in Medicina (ECM), conseguendo almeno 20 (venti) crediti ECM oppure tramite master in cure palliative oppure tramite corsi organizzati dalle Regioni e dalle Province autonome per l'acquisizione delle competenze di cui all'Accordo sancito in sede di Conferenza permanente per i rapporti tra lo Stato, le Regioni e Province autonome di Trento e di Bolzano il 10 luglio 2014 (rep. Atti n. 87/CSR).

2. Le condizioni sopra indicate devono tutte sussistere in capo all'interessato al momento della presentazione dell'istanza.

3. I medici che abbiano già in precedenza presentato, tramite posta ordinaria e/o email, domanda per il rilascio della certificazione dell'idoneità ad operare presso le reti, pubbliche o private accreditate, dedicate alle cure palliative devono proporre una nuova istanza, in osservanza delle modalità definite nei paragrafi seguenti.

2. Modalità e termini per la presentazione della domanda.

1. La domanda, redatta secondo il modello allegato alle presenti indicazioni operative, deve essere presentata, a pena di esclusione, **entro 30 giorni dalla data di pubblicazione** sul BURP del presente provvedimento, di cui il presente costituisce allegato, al seguente indirizzo pec: ufficio.rapp.ist.regione@pec.rupar.puglia.it. Pertanto, la domanda ed i documenti allegati devono essere firmati digitalmente dall'interessato con firma digitale in corso di validità rilasciata da un certificatore accreditato.

La data di presentazione della domanda è comprovata dalla data e dall'ora indicati nella ricevuta di accettazione rilasciata dal gestore PEC. Il termine ultimo di invio è fissato alle ore 24.00 del giorno di scadenza del presente avviso. Nell'oggetto del messaggio va riportato il seguente testo: "domanda per il rilascio della certificazione dell'esperienza professionale in cure palliative".

3. Il Dipartimento Promozione della Salute e del Benessere Animale della Regione Puglia non assume alcuna responsabilità per la dispersione di comunicazioni dipendenti da inesatta o illeggibile indicazione del recapito da parte del medico o da mancata oppure tardiva comunicazione del cambiamento d'indirizzo o recapito indicato nella domanda, né per eventuali disguidi postali, telegrafici, del sistema informatico o comunque imputabili a fatto di terzi, a caso fortuito o forza maggiore, né per la mancata restituzione dell'avviso di ricevimento della raccomandata.

3. Documenti da allegare

Il medico interessato è tenuto ad allegare alla richiesta di certificazione:

a) l'attestazione relativa all'attività professionale esercitata, anche svolta in più strutture, rilasciata dal datore di lavoro, dal committente o dal rappresentante legale della struttura in cui il medico era in servizio alla data del 31 dicembre 2021. Nel caso di datore di lavoro o committente pubblici il medico interessato dichiara in via sostitutiva, ai sensi del Decreto del Presidente della Repubblica 28 dicembre 2000, n. 445, l'esercizio dell'attività professionale presso una struttura pubblica selezionando sulla piattaforma di richiesta l'apposita casella;

b) l'attestazione del direttore sanitario di ogni struttura pubblica o privata accreditata della rete stessa nella quale il medico ha svolto la propria attività professionale almeno triennale, anche svolta in più strutture e non continuativa, nel campo delle cure palliative nonché di un congruo numero di ore di attività professionale esercitata - corrispondente ad almeno il 50 (cinquanta) per cento dell'orario previsto per il rapporto di lavoro riferibile al contratto della sanità pubblica e pertanto pari ad almeno 19 (diciannove) ore settimanali – e un congruo numero di casi trattati, rispetto all'attività professionale esercitata, pari ad almeno 25 (venticinque) casi annui. Nel caso di svolgimento di attività presso più strutture è necessario presentare le attestazioni dei Direttori sanitari delle singole strutture;

c) l'attestazione del medico interessato di aver acquisito una specifica formazione in cure palliative nell'ambito di percorsi di Educazione Continua in Medicina (ECM), conseguendo almeno 20 (venti) crediti ECM oppure tramite master in cure palliative oppure tramite corsi organizzati dalle Regioni e dalle Province autonome per l'acquisizione delle competenze di cui all'Accordo sancito in sede di Conferenza permanente per i rapporti tra lo Stato, le Regioni e Province autonome di Trento e di Bolzano il 10 luglio 2014 (rep. Atti n. 87/CSR) mediante dichiarazioni sostitutive dell'atto di notorietà, ai sensi del Decreto del Presidente della Repubblica 28 dicembre 2000, n. 445;

4. Fase istruttoria e rilascio della certificazione

1. L'istruttoria relativa alle domande presentate è effettuata dalla Sezione Strategie e Governo dell'Offerta del Dipartimento Promozione della Salute e del Benessere Animale della Regione Puglia.

2. Il Dirigente della Sezione Strategia e Governo dell'Offerta del Dipartimento Promozione della Salute e del Benessere Animale della Regione Puglia, con proprio atto dirigenziale, certifica l'esperienza professionale nel campo delle cure palliative. Il termine per il rilascio della certificazione è di 90 giorni dal ricevimento della domanda

3. Il termine per il rilascio della certificazione può essere sospeso, per una sola volta e per un periodo non superiore a trenta giorni, per l'acquisizione di informazioni, integrazioni documentali e/o certificazioni relative a fatti, stati o qualità non attestati in documenti già in possesso dell'Amministrazione regionale o non direttamente acquisibili presso altre Amministrazioni.

4. Il provvedimento che certifica l'esperienza professionale o il mancato accoglimento della domanda è comunicato agli interessati a mezzo pubblicazione sul Bollettino Ufficiale della Regione Puglia e sul sito istituzionale della Regione Puglia.

5. Si precisa che non saranno accolte le domande:

a) presentate secondo modalità diverse da quelle indicate nel presente avviso;

b) pervenute oltre il trentesimo giorno dalla pubblicazione della determinazione dirigenziale sul BURP;

c) prive di firma ovvero sottoscritte senza l'osservanza delle disposizioni di cui agli artt. 38, 46 e 47 del D.P.R. n. 445/2000;

d) prive della copia del documento di identità valido (fronte/retro), salvo che l'istanza non sia stata sottoscritta digitalmente;.

6. Non saranno, altresì, accolte le domande carenti dei requisiti, condizioni e presupposti richiesti per la certificazione dell'esperienza professionale previsti dalla normativa di riferimento e dalle presenti indicazioni operative.

6. Informativa sul trattamento dei dati personali

In base al Regolamento 2016/679/UE (General Data Protection Regulation – GDPR) (di seguito Regolamento) "ogni persona ha diritto alla protezione dei dati di carattere personale che la riguardano". I trattamenti di dati personali sono improntati ai principi di correttezza, liceità e trasparenza, tutelando la riservatezza dell'interessato e i suoi diritti.

Ai sensi e per gli effetti dell'art. 13 del Regolamento si forniscono le seguenti informazioni relativi al trattamento dei dati personale che vengono conferiti con la partecipazione al presente avviso. I dati personali relativi ai candidati saranno trattati ai sensi del Regolamento Europeo sulla Protezione Dati GDPR 679/2016 e delle disposizioni nazionali in materia, in particolare il Decreto Legislativo 196 del 30 giugno 2003 (Codice in materia di protezione dei dati personali), come modificato dal Decreto Legislativo 101 del 10 agosto 2018.

Il trattamento dei dati forniti è diretto esclusivamente all'espletamento, da parte di questa Amministrazione, degli adempimenti connessi, strumentali e conseguenti al procedimento di rilascio della certificazione ai sensi del D.M. 30 giugno 2021 e della Legge 30 dicembre 2018, n. 145.

Tali dati potranno essere comunicati alle unità interessate al rilascio della certificazione.

I dati personali forniti dai richiedenti in sede di presentazione delle domande di cui al presente Avviso, o comunque acquisiti a tal fine, sono trattati con modalità elettroniche e cartacee mediante operazioni di raccolta, registrazione, organizzazione, conservazione, consultazione, estrazione, utilizzo, comunicazione, cancellazione e distruzione, ai soli fini dell'espletamento della procedura per la certificazione dell'idoneità ad operare presso le reti, pubbliche o private accreditate, dedicate alle cure palliative. I dati raccolti potranno essere trattati, in forma aggregata, anche a fini statistici.

Il trattamento dei dati è svolto dai soggetti autorizzati dai titolari, o dai designati dagli stessi, nonché dai soggetti che operano per conto dei titolari, ai sensi dell' articolo 28 del Regolamento (UE) 2016/679, quali Responsabili del Trattamento, che agiscono sulla base di specifiche istruzioni fornite in ordine alle finalità e modalità del trattamento medesimo.

Le medesime informazioni potranno essere comunicate al Ministero della Salute e alle ulteriori Amministrazioni Pubbliche direttamente interessate alla procedura, o alle relative verifiche, per il riconoscimento dell'equivalenza. Non è previsto il trasferimento dei dati personali verso paesi terzi o organizzazioni internazionali.

Il periodo di conservazione, ai sensi dell'articolo 5, par.1, lett. e) del Regolamento 2016/679/UE, è determinato dal tempo stabilito dalle regole interne proprie all'Amministrazione ministeriale, regionale, provinciale e da leggi e regolamenti in materia.

All'interessato competono i diritti previsti dal Regolamento 2016/679/UE e, in particolare, potrà chiedere l'accesso ai dati personali, la rettifica, l'integrazione o, ricorrendone gli estremi e qualora questo non pregiudichi le attività e gli obblighi connessi alla procedura di riconoscimento, la cancellazione, la limitazione del trattamento, ovvero opporsi al loro trattamento. Inoltre, ha diritto di proporre reclamo, ai sensi dell'articolo 77 del Regolamento 2016/679/UE, al

Garante per la protezione dei dati personali con sede in Piazza Venezia n. 11 – 00187 Roma, ovvero ad altra autorità europea di controllo competente.

Titolare del trattamento dei dati è la Regione Puglia; responsabile del trattamento è il Dirigente della Sezione Strategia e Governo dell'Offerta della Regione Puglia. Il Responsabile della protezione dei dati personali della Regione/Provincia Autonoma è raggiungibile al seguente indirizzo: rpd@regione.puglia.it

DOMANDA PER IL RILASCIO DELLA CERTIFICAZIONE DELL'ESPERIENZA PROFESSIONALE SVOLTA NELLA RETE DELLE CURE PALLIATIVE AI SENSI DELL'ART.1, COMMA 522 DELLA LEGGE 30 DICEMBRE 2018, N. 145

Regione Puglia
Dipartimento Promozione della Salute e del Benessere Animale

Sezione Strategia Governo dell'Offerta
Servizio Strategie e Governo dell'Assistenza Territoriale, Rapporti Istituzionali e Capitale Umano S.S.R.
Via Gentile, 52
70126 - Bari

Il/La sottoscritto/a……

nato/a a …… il ……

provincia …… stato …… cittadinanza……

……C.F. ……

residente a …… provincia…… …. CAP……

in via …… …… n. ……

tel…… cell …… fax ……

e - mail …… pec ……

se diverso dalla residenza, che l'indirizzo al quale deve essere fatta ogni necessaria comunicazione è il seguente:

via …… …… n. ……

città …… provincia…… CAP ……

tel…… cell …… fax ……

pec……

CHIEDE

IL RILASCIO DELLA CERTIFICAZIONE DELL'ESPERIENZA PROFESSIONALE SVOLTA NELLA RETE DELLE CURE PALLIATIVE AI SENSI DEL D.M. 30 GIUGNO 2021 E DELLA LEGGE 30 DICEMBRE 2018, N. 145.

A tal fine, consapevole delle sanzioni penali nel caso di dichiarazioni mendaci, di formazione o uso di atti falsi ex art. 76 del D.P.R. n. 445/2000 e che, qualora dai controlli emerga la non veridicità del contenuto della dichiarazione, il medesimo decadrà dai benefici conseguenti al provvedimento emanato sulla base della dichiarazione non veritiera, ferme restando le altre conseguenze previste ai sensi delle disposizioni del DPR n. 445/2000

DICHIARA:

1. di essere in possesso della laurea in medicina e chirurgia, conseguita in data …… presso

l'Università ……;

2. di essere iscritto all'Ordine dei Medici Chirurghi ed Odontoiatri della Provincia di ……

3.

□ di non essere in possesso di specializzazione medica

oppure

□ di essere in possesso della seguente specializzazione, diversa da quelle di cui al Decreto del Ministero della Salute del 28 marzo 2013, come modificato dal Decreto del Ministro della Salute 11 agosto 2020, ***(indicare le specializzazioni conseguite: n.b. le specializzazioni indicate devono essere diverse dalle specializzazioni in Cure palliative, Ematologia, Geriatria, Malattie Infettive, Medicina Interna, Neurologia, Oncologia, Pediatria, Radioterapia e Anestesiologia e rianimazione):***

_____

conseguita in data _____ presso l'Università _____

4.

□ di essere stato in servizio, alla data di entrata in vigore della Legge 30 dicembre 2018 n. 145 (ossia **al 31.12.2021)**, nelle reti dedicate alle cure palliative, pubbliche o private accreditate, ovvero presso enti e organizzazioni del terzo settore, che erogano attività assistenziali in sede ospedaliera, domiciliare e residenziale e che abbiano instaurato rapporti istituzionali (tramite convenzioni, o accordi formali) con le Aziende Sanitarie regionali per l'espletamento di funzioni assistenziali o di supporto in cure palliative, avendo svolto al 31.12.2021 attività nel campo delle cure palliative presso le reti in questione per almeno tre anni anche non continuativi:

- o esclusivamente presso strutture ubicate nella Regione Puglia
- o in parte presso strutture ubicate nella Regione Puglia

oppure:

□ di essere stato in servizio, alla data di entrata in vigore della Legge 30 dicembre 2018 n. 145 (ossia **al 31.12.2021)**, presso enti o strutture che erogano attività assistenziali di cure palliative che hanno presentato istanza per l'accreditamento istituzionale, avendo maturato al 31.12.2021 presso le stesse strutture, ovvero presso strutture pubbliche o private accreditate anche di altre Regioni, almeno tre anni di attività anche non continuativa nel campo delle cure palliative:

- o esclusivamente presso strutture ubicate nella Regione Puglia
- o in parte presso strutture ubicate nella Regione Puglia

5. di aver svolto l'attività almeno triennale di cui sopra come segue:

a) denominazione struttura

(indicare la denominazione dell'azienda sanitaria territoriale/azienda ospedaliera/azienda ospedaliero -universitaria/altra struttura pubblica o privata)

sede

(indicare indirizzo)

b) natura della struttura

(indicare se trattasi di struttura pubblica, privata accreditata o in fase di accreditamento ovvero enti e organizzazioni del terzo settore che abbiano instaurato convenzioni o accordi formali con le Aziende USL del territorio regionale per l'erogazione delle cure palliative nei vari ambiti assistenziali, in quest'ultimo richiamare nome della convenzione, data di stipula e di scadenza della stessa.)

c) periodo servizio professionale

(indicare data di inizio e termine del rapporto di lavoro/eventuali interruzioni per aspettative ecc.)

Data inizio (gg/mm/aa)……

Data termine (gg/mm/aa)……

Eventuali interruzioni……

d) tipologia contrattuale secondo la quale l'attività lavorativa è stata prestata e specifica mansione svolta

(indicare se tempo determinato/indeterminato/dipendente/incarico libero professionale ecc.) Indicare anche l'ambito di riferimento delle attività assistenziali - se ospedaliera, domiciliare e/o residenziale/altro

e) impegno orario settimanale (specificare tempo pieno/tempo ridotto con indicazione delle ore)

Se la tabella risulta insufficiente per l'indicazione di tutti i titoli di servizio il medico può completare la dichiarazione utilizzando separato foglio da allegare alla domanda avendo cura di riportare gli stessi elementi informativi contenuti nella tabella).

6. Il medico dichiara inoltre:

- di prestare attualmente servizio presso

……,

con sede in ……alla Via …….

natura della struttura……

tipologia del servizio professionale ……

ruolo/qualifica …… ;

- di aver svolto attività professionale nel campo delle cure palliative per un numero di ore pari a ……, corrispondente ad almeno il 50 per cento dell'orario previsto per il rapporto di lavoro a tempo determinato, e di essersi occupato di n……casi nel medesimo campo;

- di aver conseguito la specifica formazione in cure palliative nell'ambito di ……
……
……
……
……

(indicare i percorsi di educazione continua in medicina, ovvero i master universitari in cure palliative, ovvero i corsi organizzati dalle regioni per l'acquisizione delle competenze di cui all'accordo sancito in sede di Conferenza permanente per i rapporti tra lo Stato, le regioni e le province autonome di Trento e di Bolzano il 10 luglio 2014 attraverso i quali è stata conseguita la specifica formazione in cure palliative).

[_] di non aver presentato analoga domanda ad altra regione/provincia autonoma

[_] di aver presentato analoga domanda alla regione/provincia autonoma ……

Il sottoscritto allega alla presente istanza:

[_] fotocopia fronte/retro di un documento di riconoscimento in corso di validità;

Nell'ipotesi in cui la richiesta di rilascio della certificazione pervenga da medici in servizio, alla data di entrata in vigore della legge 30 dicembre 2018, n. 145, presso enti o strutture che erogano attività assistenziali di cure palliative che abbiano presentato istanza per l'accreditamento istituzionale, ovvero presso enti e organizzazioni del terzo settore, con sede legale e operatività sul territorio regionale, i cui fini statutari comprendono l'espletamento di funzioni assistenziali o di supporto in cure palliative, e che abbiano instaurato convenzioni o accordi formali con le Aziende USL del territorio regionale per l'erogazione delle cure palliative nei vari ambiti assistenziali, l'istanza deve essere corredata, altresì, da:

[_] dichiarazione del rappresentante legale della struttura privata attestante la presentazione di istanza di accreditamento istituzionale;

[_] stato di servizio rilasciato dal rappresentante legale della struttura privata che abbia presentato istanza di accreditamento ovvero dell'ente o organismo del terzo settore che abbia instaurato convenzioni o accordi formali con le Aziende USL del territorio regionale per l'erogazione delle cure palliative nei vari ambiti assistenziali riportante il periodo di tempo in cui il medico ha prestato l'attività lavorativa, la tipologia contrattuale secondo la quale l'attività lavorativa è stata prestata, l'impegno orario settimanale prestato e la specifica mansione svolta;

[_] attestazione dell'esperienza professionale in cure palliative, di cui al comma 2 dell'art. 1 del D.M. 04/06/2015 ed all'art. 1, comma 522 della l. n.145/2018, rilasciata dal Direttore Sanitario della struttura privata che abbia presentato istanza di accreditamento ovvero dell'organismo del terzo settore che abbia instaurato convenzioni o accordi formali con le Aziende USL del territorio regionale per l'erogazione delle cure palliative nei vari ambiti assistenziali; l'attestazione deve contenere l'indicazione dell'attività svolta dal medico nel campo delle cure palliative e della struttura interna/servizio/o altra articolazione organizzativa interna presso cui tale attività è stata svolta oltre che l'indicazione della convenzione (o altro accordo formale) stipulata con l'Azienda Sanitaria di cui deve essere specificato il nome, la data della stipula e la scadenza dell'atto. L'attestazione dell'esperienza professionale rilasciata dal Direttore Sanitario non può formare oggetto di dichiarazione sostitutiva ed è prodotta in originale, copia autenticata o copia semplice con la dichiarazione che trattasi di copia conforme ai sensi degli articoli 19 e 47 del DPR n. 445/2000. A tal fine può essere utilizzato il modello allegato al presente avviso.

Informativa sul trattamento dei dati personali.

In base al Regolamento 2016/679/UE (General Data Protection Regulation – GDPR) (di seguito Regolamento) "ogni persona ha diritto alla protezione dei dati di carattere personale che la riguardano". I trattamenti di dati personali sono improntati ai principi di correttezza, liceità e trasparenza, tutelando la riservatezza dell'interessato e i suoi diritti.

Ai sensi e per gli effetti dell'art. 13 del Regolamento si forniscono le seguenti informazioni relativi al trattamento dei dati personale che vengono conferiti con la partecipazione al presente avviso. I dati personali relativi ai candidati saranno trattati ai sensi del Regolamento Europeo sulla Protezione Dati GDPR 679/2016 e delle disposizioni nazionali in materia, in particolare il Decreto Legislativo 196 del 30 giugno 2003 (Codice in materia di protezione dei dati personali), come modificato dal Decreto Legislativo 101 del 10 agosto 2018.

Il trattamento dei dati forniti è diretto esclusivamente all'espletamento, da parte di questa Amministrazione, degli adempimenti connessi, strumentali e conseguenti al procedimento di rilascio della certificazione ai sensi del D.M. 30 giugno 2021 e della Legge 30 dicembre 2018, n. 145.

Tali dati potranno essere comunicati alle unità interessate al rilascio della certificazione.

I dati personali forniti dai richiedenti in sede di presentazione delle domande di cui al presente Avviso, o comunque acquisiti a tal fine, sono trattati con modalità elettroniche e cartacee mediante operazioni di raccolta, registrazione, organizzazione, conservazione, consultazione, estrazione, utilizzo, comunicazione, cancellazione e distruzione, ai soli fini dell'espletamento della procedura per la certificazione dell'idoneità ad operare presso le reti, pubbliche o private accreditate, dedicate alle cure palliative. I dati raccolti potranno essere trattati, in forma aggregata, anche a fini statistici.

Il trattamento dei dati è svolto dai soggetti autorizzati dai titolari, o dai designati dagli stessi, nonché dai soggetti che operano per conto dei titolari, ai sensi dell' articolo 28 del Regolamento (UE) 2016/679, quali Responsabili del Trattamento, che agiscono sulla base di specifiche istruzioni fornite in ordine alle finalità e modalità del trattamento medesimo.

Le medesime informazioni potranno essere comunicate al Ministero della Salute e alle ulteriori Amministrazioni Pubbliche direttamente interessate alla procedura, o alle relative verifiche, per il riconoscimento dell'equivalenza. Non è previsto il trasferimento dei dati personali verso paesi terzi o organizzazioni internazionali.

Il periodo di conservazione, ai sensi dell'articolo 5, par.1, lett. e) del Regolamento 2016/679/UE, è determinato dal tempo stabilito dalle regole interne proprie all'Amministrazione ministeriale, regionale, provinciale e da leggi e regolamenti in materia.

All'interessato competono i diritti previsti dal Regolamento 2016/679/UE e, in particolare, potrà chiedere l'accesso ai dati personali, la rettifica, l'integrazione o, ricorrendone gli estremi e qualora questo non pregiudichi le attività e gli obblighi connessi alla procedura di riconoscimento, la cancellazione, la limitazione del trattamento, ovvero opporsi al loro trattamento. Inoltre, ha diritto di proporre reclamo, ai sensi dell'articolo 77 del Regolamento 2016/679/UE, al Garante per la protezione dei dati personali con sede in Piazza Venezia n. 11 – 00187 Roma, ovvero ad altra autorità europea di controllo competente.

Titolare del trattamento dei dati è la Regione Puglia; responsabile del trattamento è il Dirigente della Sezione Strategia e Governo dell'Offerta della Regione Puglia. Il Responsabile della protezione dei dati personali della Regione/Provincia Autonoma è raggiungibile al seguente indirizzo: rpd@regione.puglia.it

luogo …… data……..

firma

……

Dichiarazione sostitutiva di conformità (art. 47 del DPR n. 445/2000)

Il/La sottoscritto/a _____, nato/a il _____, a

_____ consapevole delle sanzioni penali previste dall'art. 76 del DPR n.

445/2000 per le ipotesi di falsità in atti e dichiarazioni mendaci

dichiara

che le copie dei sotto segnati documenti sono conformi agli originali

1. _____

2. _____

3. _____

4. _____

5. _____

6.
_____

7.
_____

8.
_____

9.
_____

Allegati n. _____

Dichiara altresì di essere informato, ai sensi del D.lgs n. 196/2003, che i dati personali raccolti saranno trattati, anche con strumenti informatici, esclusivamente nell'ambito del procedimento per il quale la presente dichiarazione viene resa

Luogo e data_____

Firma_____

Il presente allegato si compone di n. 9 (nove) pagine.

DETERMINAZIONE DEL DIRIGENTE SEZIONE TURISMO E INTERNAZIONALIZZAZIONE 22 settembre 2023, n. 241
CUP: B38J23002590002 Approvazione del "Secondo Avviso 2023 per la erogazione di contributi alle associazioni turistiche pro loco" - Legge Regionale 11 giugno 2018, n. 25 e DGR n. 1067 del 9 luglio 2020 - Prenotazione impegno di spesa di euro 100.000,00.

IL DIRIGENTE DELLA STRUTTURA PROPONENTE

Il Dirigente della Sezione Turismo e Internazionalizzazione

Visti

gli articoli 4 e 5 della L.R. n. 7/97;
la Deliberazione G.R. n. 3261 del 28/7/98;
gli artt. 4 e 16 del D. Lgs. 165/01;
l'art. 32 della legge 18 giugno 2009, n. 69, che prevede l'obbligo di sostituire la pubblicazione tradizionale all'Albo ufficiale con la pubblicazione di documenti digitali sui siti informatici;
l'art. 18 del Dlgs 196/03 "Codice in materia di protezione dei dati personali" in merito ai principi applicabili ai trattamenti effettuati dai soggetti pubblici;
la D.G.R. 22 del 22.01.2021, di adozione del modello organizzativo denominato "MAIA 2";
la D.G.R. n. 1576 del 30/09/2021 con cui è stato conferito l'incarico di Dirigente della Sezione Turismo e Internazionalizzazione;
la D.D. n. 9 del 04/03/2022 del Dipartimento Personale e Organizzazione con cui sono stati conferiti gli incarichi dei Dirigenti di Servizio;
la D.G.R. 15 settembre 2021, n. 1466 recante l'approvazione della Strategia regionale per la parità di genere, denominata "Agenda di Genere";
la D.G.R. del 3/7/2023, n. 938 recante "D.G.R. n. 302/2022 Valutazione di impatto di genere. Sistema di gestione e di monitoraggio. Revisione degli allegati;

in Bari, presso la sede della Sezione, redige la seguente relazione.

PREMESSO CHE

ai sensi dell'art. 1 della legge regionale n. 25 dell' 11 giugno 2018 e ss. mm. e ii., recante la disciplina delle associazioni pro loco, "*La Regione Puglia riconosce e promuove le associazioni pro loco, con sede nel territorio regionale, come uno degli strumenti della promozione turistica di base, nonché della valorizzazione delle risorse naturali, ambientali, artistiche, storiche, culturali, ed enogastronomiche, favorendone il ruolo attivo finalizzato all'attrattività del proprio territorio*".

In base all'art. 3, comma 3, lett. a e b, della l.r. 25/2018, l'iscrizione all'albo regionale è condizione indispensabile per fruire della denominazione "pro loco" e accedere ai contributi disciplinati dalla medesima legge.

L'articolo 12 (Bandi per contributi regionali) della citata legge dispone che, per le finalità di cui all'articolo 1, la Giunta regionale disciplina con proprio provvedimento i criteri e le modalità della procedura selettiva per la concessione di contributi alle pro loco che presentino, in forma singola o associata, progetti per la realizzazione delle attività di promozione e valorizzazione turistica, meglio individuate nell'art. 2 della medesima legge.

Con **D.G.R. n. 27 del 24/01/2023 "Bilancio di previsione per l'esercizio finanziario 2023 e pluriennale 2023-2025. Articolo 39, comma 10, del decreto legislativo 23 giugno 2011, n. 118. Documento tecnico di accompagnamento e Bilancio Finanziario Gestionale. Approvazione."** è stato approvato il bilancio finanziario

gestionale 2023 ed è stata stanziata, sul capitolo di spesa **313021** "Contributi alle associazioni turistiche pro loco l.r. 25/2018", la somma di **Euro 200.000,00.**

Con **Atto Dirigenziale n. 137 del 16/05/2023** la Sezione Turismo e Internazionalizzazione ha provveduto ad approvare l'"Avviso 2023 per la erogazione di contributi alle associazioni turistiche pro loco", con il relativo modulo di domanda, nonché a prenotare l'impegno di spesa di euro 200.000,00.

Entro il termine del 30 giugno 2023 fissato dall'Avviso per l'erogazione di contributi alle associazioni turistiche pro loco sono pervenute n. 127 domande di partecipazione. All'esito dell'attività di valutazione della Commissione sono state complessivamente **approvate e ammesse a finanziamento solo n. 52 proposte progettuali**. Infatti, trattandosi di avviso a "sportello", le proposte progettuali sono state esaminate e valutate dalla Commissione in base all'ordine cronologico di presentazione e sino alla concorrenza del budget di 200 mila euro.

A seguito di una ricognizione dei capitoli di bilancio di competenza della Sezione Turismo e Internazionalizzazione è emersa la disponibilità, sul capitolo di spesa U0311075, di risorse finanziarie nella misura di euro 100.000,00 che è possibile destinare al potenziamento delle azioni di valorizzazione del territorio pugliese curate dalle pro loco.

Pertanto, con la **Deliberazione n. 1224/2023** avente ad oggetto "Contributi alle Associazioni Turistiche Pro-Loco L.R. N. 25/2018. Variazione al bilancio di previsione 2023 e pluriennale 2023- 2025, al documento tecnico di accompagnamento e al bilancio finanziario gestionale 2023-2025, ai sensi dell'art. 51, comma 2, del D.Lgs. n. 118/2011 e ss.mm.ii.." la Giunta regionale ha provveduto ad approvare la citata variazione e ha dato mandato al Dirigente della Sezione Turismo e Internazionalizzazione di assumere tutti gli atti necessari all' assegnazione del finanziamento secondo gli indirizzi della deliberazione.

TENUTO CONTO CHE

con **deliberazione della Giunta Regionale n. 1067 del 09/07/2020** sono state approvate le "Linee guida per la erogazione di contributi alle associazioni turistiche Pro loco", come previsto dall'articolo 12 della citata legge n. 25/2018,

VISTE

la Legge Regionale n. 25 dell'11 giugno 2018 e ss. mm. e ii.;
la Legge Regionale n. 32 del 29.12.2022 "Disposizioni per la formazione del Bilancio di previsione 2023 e Bilancio pluriennale 2023 - 2025 della Regione Puglia (legge di stabilità regionale 2023)";
la Legge Regionale n. 33 del 29.12.2022 "Bilancio di previsione della Regione Puglia per l'esercizio finanziario 2023 e pluriennale 2023-2025";
la D.G.R. n. 27 del 24/01/2023 "Bilancio di previsione per l'esercizio finanziario 2023 e pluriennale 2023-2025. Articolo 39, comma 10, del decreto legislativo 23 giugno 2011, n. 118. Documento tecnico di accompagnamento e Bilancio Finanziario Gestionale. Approvazione."
la D.G.R. n. 1067 del 09/07/2020;
la D.G.R. n. 1224/2023,

in attuazione di quanto disposto dalla l.r. 25/2018 e dalle relative suddette Linee Guida, si propone:

di approvare il "**Secondo Avviso anno 2023 per l'erogazione di contributi alle associazioni turistiche pro loco",** finalizzato ad assicurare il finanziamento delle attività progettuali di valorizzazione e promozione delle risorse naturali, ambientali, artistiche, storiche, culturali ed enogastronomiche, aventi l'obiettivo di incrementare l'attrattività del territorio di competenza delle pro loco proponenti;

di prenotare l'impegno di spesa di euro 100.000,00, sul capitolo di spesa U0313021 del bilancio gestionale 2023, rinviando l'adozione del successivo atto d'impegno al momento della individuazione dei soggetti beneficiari.

VERIFICA AI SENSI DEL D. Lgs. 196/03 e SS. MM. e II.
Garanzie alla riservatezza

La pubblicazione dell'atto sul BURP, nonché la pubblicazione all'Albo sul sito istituzionale, salve le garanzie previste dalla l. 241/90 in tema di accesso ai documenti amministrativi, avviene nel rispetto della tutela alla riservatezza dei cittadini, secondo quanto disposto dal Regolamento UE n. 679/2016 in materia di protezione dei dati personali, nonché dal DLgs 196/03 e ss.mm.ii., ed ai sensi del vigente regolamento regionale n. 5/2006 per il trattamento dei dati sensibili e giudiziari, in quanto applicabile. Ai fini della pubblicità legale il presente provvedimento è stato redatto in modo da evitare la diffusione di dati personali identificativi non necessari ovvero il riferimento alle particolari categorie di dati previste dagli articoli 9 e 10 del succitato Regolamento UE.

Valutazione di impatto di genere (prima valutazione)
Ai sensi della D.G.R. n. 398 del 03/07/2023 la presente determinazione è stata sottoposta a Valutazione di impatto di genere.
L'impatto di genere stimato risulta:
• diretto
• indiretto
X neutro
• non rilevato

ADEMPIMENTI CONTABILI

ai sensi del D. lgs. n.118/2011 e successive modificazioni ed integrazioni

Bilancio: autonomo
Esercizio finanziario: 2023 – Legge Regionale n. 32 del 29.12.2022, Legge Regionale n. 33 del 29.12.2022, D.G.R. n. 27 del 24/01/2023, D.G.R. n. 1224/2023

Competenza 2023

CRA 13.4
13 Dipartimento Turismo, Economia della Cultura e Valorizzazione Territoriale
4 Sezione Turismo e Internazionalizzazione
Impegno di spesa da prenotare: euro 100.000,00
Capitolo di spesa: U0313021 "Contributi alle associazioni turistiche pro loco l.r. 25/2018"
Missione: 7 Turismo
Programma: 1 Sviluppo e la valorizzazione del turismo
Titolo: 1 Spese correnti
Macroaggregato: 4 Trasferimenti correnti
Codifica piano dei conti finanziario: U.1.04.04.01.001 Trasferimenti correnti a Istituzioni Sociali Private
Causale: Contributi alle associazioni turistiche pro loco l.r. 25/2018.
codice trans. U.E.: 8 Spese non correlate ai finanziamenti dell'Unione europea
Spesa non ricorrente
Creditori: pro loco individuate all'esito della procedura di cui all'avviso allegato;
CUP: B38J23002590002

dichiarazioni e/o attestazioni:
esiste disponibilità finanziaria sul capitolo di spesa innanzi indicato;
le somme da prenotare l'impegno con il presente provvedimento sono state stanziate con D.G.R. n. 1224/2023 sul capitolo di spesa 313021;
l'operazione contabile proposta assicura il rispetto dei vincoli di finanza pubblica vigenti e gli equilibri di Bilancio come previsto dal D.Lgs. n. 118/2011 e ss.mm.ii.;
si attesta che l'importo pari a **euro 100.000,00** corrisponde ad obbligazione giuridica non perfezionata rimandando l'impegno di spesa e l'assunzione dell'obbligazione giuridica vincolante all'adozione di successivi atti dirigenziali a seguito dell'individuazione dei soggetti beneficiari;
ricorrono gli obblighi di cui agli artt. 26 e 27 del D.Lgs 14 marzo 2013 n. 33.

Il Dirigente della Sezione Turismo e Internazionalizzazione

sulla base delle risultanze istruttorie come innanzi illustrate;
richiamato, in particolare, il disposto dell'art. 6 della legge regionale 4 febbraio 1997, n. 7, in materia di modalità di esercizio della funzione dirigenziale,

DETERMINA

Di prendere atto di quanto espresso in narrativa, che costituisce parte integrante e sostanziale del presente atto e che qui si intende integralmente riportato.

Di prendere atto delle dichiarazioni e attestazioni riportate nella sezione "Adempimenti contabili", che costituiscono parte integrante e sostanziale del presente atto e che qui si intendono integralmente riportate.

DETERMINA ALTRESI'

1. di approvare il "Secondo Avviso anno 2023 per la erogazione di contributi alle associazioni turistiche pro loco", unitamente ai modelli allegati, parti integranti del presente provvedimento;

2. di prenotare la spesa **di euro 100.000,00 sul capitolo U0313021,** così come indicato nella sezione adempimenti contabili, rimandando l'impegno di spesa e l'assunzione dell'obbligazione giuridica vincolante all'adozione di successivi atti dirigenziali, all'esito della procedura di individuazione dei soggetti beneficiari;

3. di individuare il Rup nella persona del Dott. Antonio Fabrizio Longo, funzionario P.O. della Sezione Turismo e Internazionalizzazione;

4. di dare atto che il presente provvedimento:

sarà trasmesso alla Sezione bilancio e Ragioneria;
diventa esecutivo con l'apposizione del visto di regolarità contabile da parte della Sezione Bilancio e Ragioneria;
sarà pubblicato nel sito ufficiale della Regione Puglia www.regione.puglia.it, sezione Amministrazione trasparente - provvedimenti dirigenti, ai sensi della L.R. 15/2008, nella sezione Pubblicità legale – Albo provvisorio della regione Puglia ai sensi del comma 3, art. 20, D.P.G.R. n. 443/2015 in relazione all'obbligo di pubblicazione degli atti esecutivi per un periodo pari a 10 giorni, **nonché sul Burp**.
Il presente atto è stato sottoposto a valutazione di impatto di genere ai sensi della D.G.R. n. 398 del 03/07/2023.
L'impatto di genere stimato è: neutro.

Si autorizza la Sezione Bilancio e Ragioneria a procedere alla registrazione degli adempimenti contabili

dettagliatamente riportati nella Scheda Anagrafico Contabile, Allegato 1 parte integrante della presente determinazione.

Il presente Provvedimento diviene esecutivo con l'apposizione del Visto di Regolarità Contabile da parte della Sezione Bilancio e Ragioneria.

Basato sulla proposta n. 056/DIR/2023/00242 dei sottoscrittori della proposta:

Il Dirigente ad Interim del Servizio Sviluppo, Infrastrutture, Imprese e Professioni
Salvatore Patrizio Giannone

P.O. Bilancio/Adempimenti Contabili/Controllo Gestione
Mariangela Sciannimanico

Firmato digitalmente da:

Il Dirigente della Sezione Turismo e Internazionalizzazione
Salvatore Patrizio Giannone

Regione Puglia

Dipartimento Turismo, Economia della Cultura e Valorizzazione del Territorio
SEZIONE TURISMO E INTERNAZIONALIZZAZIONE

SECONDO AVVISO ANNO 2023
PER LA EROGAZIONE DI CONTRIBUTI
ALLE ASSOCIAZIONI TURISTICHE PRO LOCO

Legge Regionale 11 giugno 2018, n. 25

Art. 1. Premessa

La Regione Puglia riconosce e promuove le associazioni pro loco, con sede nel territorio regionale, come uno degli strumenti della promozione turistica di base, nonché della valorizzazione delle risorse naturali, ambientali, artistiche, storiche, culturali ed enogastronomiche, favorendone il ruolo attivo finalizzato all'attrattività del proprio territorio.

Il presente Avviso, in attuazione delle Linee guida approvate con Deliberazione di Giunta Regionale n. 1067 del 9 luglio 2020, definisce una serie articolata di disposizioni operative e fornisce i criteri generali e le disposizioni procedurali per la concessione del contributo ai sensi dell'art. 12 della Legge regionale 11 giugno 2018 n. 25, nell'ambito dello stanziamento finanziario disposto con la D.G.R. n. 1224/2023 "Contributi alle Associazioni Turistiche Pro-Loco L.R. N. 25/2018. Variazione al bilancio di previsione 2023 e pluriennale 2023- 2025, al documento tecnico di accompagnamento e al bilancio finanziario gestionale 2023-2025, ai sensi dell'art. 51, comma 2, del D.Lgs. n. 118/2011 e ss.mm.ii..".

Art. 2. Risorse disponibili

La somma, complessivamente messa a bando, in termini di contributo, è pari a **euro 100.000,00**.

Dette risorse sono destinate a dare copertura al fabbisogno rappresentato dalle istanze di contributo presentate dai soggetti aventi titolo, di cui al punto 3, per la realizzazione degli interventi di cui al punto 4.

Art. 3. Soggetti ammissibili

Possono presentare proposte progettuali esclusivamente le pro loco aventi sede nel territorio regionale iscritte, alla data di presentazione della domanda, all'albo regionale di cui all'art. 3 della Legge regionale n. 25/2018.

La domanda può essere presentata da singole pro loco o da più pro loco in forma associata.

Le pro loco, per poter presentare domanda in forma associata, dovranno aggregarsi mediante scrittura privata che contenga:

1. l'elenco delle pro loco partecipanti all'aggregazione, in numero non inferiore a 3, con l'indicazione, per ognuna, dell'avvenuta iscrizione all'albo regionale di cui all'art. 3 della Legge regionale n. 25/2018.
Nel caso in cui anche una sola pro loco facente parte dell'aggregazione non risulti iscritta all'albo regionale di cui all'art. 3 della L.R. 25/2018, la domanda di contributo è inammissibile;

2. l'individuazione di una pro loco capofila che presenterà la proposta progettuale per conto dell'aggregazione e che sarà l'unica referente per la tenuta dei rapporti con la Regione ed il soggetto a cui la Regione liquiderà il finanziamento concesso.

Ogni pro loco potrà fare parte di una sola aggregazione e potrà presentare una sola proposta progettuale.

Art. 4. Attività progettuali, ammissibilità delle spese e tempi di realizzazione

Le proposte progettuali dovranno riguardare la realizzazione di una o più delle **seguenti attività**, in grado di generare flussi turistici a livello locale, nonché di provenienza nazionale o estera, nel rispetto delle normative vigenti per l'esercizio delle attività e professioni turistiche:

a) attività di valorizzazione del patrimonio storico, culturale, naturalistico, ambientale, artistico ed enogastronomico, quali visite guidate, escursioni, esperienze locali di carattere enogastronomico (es. degustazioni, laboratori), attività ricreative, videoproiezioni, installazioni creative, performance artistiche, ecc.;
b) attività di promozione del territorio di riferimento e dei suoi prodotti tipici dell'artigianato e dell'enogastronomia;
c) organizzazione, anche in collaborazione con enti pubblici e/o privati, di iniziative quali servizi di accoglienza, assistenza ed informazione turistica.

Sono ammissibili le spese funzionali alla realizzazione dell'intervento progettuale.

In particolare, sono ammissibili le spese sostenute per:
acquisizione dei servizi di valorizzazione del patrimonio di cui alla lettera a) del presente articolo;
guide turistiche ed accompagnatori turistici abilitati;
l'acquisto di prodotti tipici e tradizionali del territorio che si rappresenta, qualora questi siano utilizzati per la promozione, a solo scopo promozionale e non a fini commerciali;
l'acquisto di beni e servizi per l'organizzazione di laboratori e degustazioni;
l'acquisto di servizi di comunicazione, quali:

acquisto spazi pubblicitari e pubbli-redazionali su riviste e carta stampata, web, TV e radio;
attività di comunicazione sui social network;
stampa, riproduzione e distribuzione supporti cartacei e multimediali (flyers, locandine, manifesti, ecc.);
affitto attrezzature tecniche;
il personale dipendente o con preciso incarico adibito al coordinamento del progetto o destinato alla ideazione, gestione e realizzazione delle attività previste dal progetto: il costo è ammesso entro un limite massimo del 20% della spesa ritenuta ammissibile ed è rappresentato dal compenso lordo, determinato in base alle ore di lavoro dedicate alle attività di progetto rispetto al monte ore totale;
eventuale costo sostenuto per il pagamento del premio della polizza fideiussoria di cui al successivo art. 9 del presente Avviso.

Non sono ritenute ammissibili le spese:
per gli investimenti e/o l'acquisto di beni durevoli, compresi personal computer e relativi hardware;
per il pagamento di ammende, penali e controversie legali;
forfettarie;
sostenute prima dell'approvazione, con determinazione dirigenziale, del progetto presentato;
rappresentanza;
per le attività non attinenti le finalità del presente bando;
per consulenze prestate da soggetti che ricoprono cariche sociali o che siano soci presso le pro loco;
per bolli, registrazioni, imposte, tasse, tributi di qualsiasi genere (ad esclusione dell'IVA quando costituisce un costo per il soggetto beneficiario);
le spese non supportate da regolare fattura o titolo di spesa equivalente.

Le spese devono corrispondere nel dettaglio alle voci di spesa ammesse con il progetto presentato. Ferma restando la spesa complessiva, in sede di rendicontazione è ammessa una variazione tra le diverse voci di costo del progetto presentato, nel limite massimo del 20% delle spese complessivamente ammesse, purché non modifichino le finalità del progetto presentato.

Le visite guidate, ove previste, dovranno essere organizzate con il supporto di una guida turistica abilitata.

Eventuali servizi o attività fornite dalle Associazioni Pro Loco dovranno essere previste nei propri Statuti.

Le spese ritenute ammissibili devono essere sostenute e pagate dopo l'approvazione, con determinazione dirigenziale, del progetto presentato. Non saranno riconosciute spese sostenute, anche parzialmente, prima dell'approvazione, con determinazione dirigenziale, del progetto presentato.

Gli interventi finanziabili a valere sul presente Avviso dovranno essere avviati **dopo l'approvazione, con determinazione dirigenziale, della proposta progettuale e svolgersi nell'arco temporale 1 dicembre 2023 – 15 gennaio 2024.**

Art. 5. Limite massimo e percentuale di contributo

Il limite massimo di contributo concedibile per ciascuna proposta progettuale è così fissato:
euro 10.000,00 per i progetti presentati dalle aggregazioni di Pro-Loco, come indicato all'art. 3 del presente Bando;
euro 2.500,00 per i progetti presentati dalle singole Pro Loco operanti in comuni o località con popolazione residente inferiore o pari a 15.000 abitanti;

euro 5.000,00 per i progetti presentati dalle singole Pro Loco operanti in comuni o località con popolazione residente superiore a 15.000 abitanti o con flussi turistici rilevati dalle statistiche ufficiali e riferiti all'anno 2022 superiori a 100.000 presenze annue;

Ciascuna pro loco può presentare una sola domanda di contributo, sia in forma singola che associata.

La percentuale di contributo è fissata con il limite massimo dell'80% della spesa complessivamente ammessa, sostenuta e rendicontata. La restante parte dovrà essere coperta finanziariamente da altre fonti pubbliche o private.

Le attività progettuali finanziate col presente bando non potranno beneficiare di altri contributi comunitari, nazionali e/o regionali.

Art. 6. Termini e modalità di presentazione delle domande di contributo

Le proposte progettuali vanno inviate da ciascun soggetto richiedente alla Sezione Turismo e Internazionalizzazione, esclusivamente tramite Posta Elettronica Certificata (PEC) all'indirizzo prolocopuglia@pec.rupar.puglia.it, indicando nell'oggetto della PEC "*Secondo Avviso 2023 per la erogazione di contributi alle associazioni turistiche pro loco"*, utilizzando la modulistica allegata al presente avviso, disponibile nel sito internet istituzionale della Regione Puglia al link: https://www.regione.puglia.it/web/turismo/elenco-bandi .

Le proposte possono essere presentate dal Presidente della Pro loco o dal referente indicato in caso di aggregazioni, complete dei documenti elencati nel modulo di domanda anch'essi sottoscritti dal richiedente, **entro 30 giorni dalla data di pubblicazione del presente Avviso sul Bollettino Ufficiale della Regione Puglia (BURP), sino ad esaurimento risorse.**

La domanda di partecipazione va inviata utilizzando il format allegato all'avviso, unitamente al documento di riconoscimento personale in corso di validità nel caso in cui la firma apposta dal legale rappresentante sulla domanda sia autografa. Non è necessario allegare il documento di riconoscimento nel caso in cui la firma apposta sia digitale.

Art. 7. Valutazione delle proposte progettuali - Punteggi e priorità

L'istruttoria delle proposte progettuali pervenute sarà svolta da un'apposita Commissione di valutazione nominata dal dirigente della Sezione Turismo e Internazionalizzazione e si articolerà in una verifica di ammissibilità formale e sostanziale, ad esito positivo della quale si procederà alla valutazione tecnica delle proposte secondo i criteri individuati nel presente articolo.

Non saranno ammissibili le domande:
prodotte da soggetti non aventi i requisiti previsti all'art. 3 del presente Bando;
non prodotte entro i termini stabiliti dal bando;
non prodotte sull'apposito modello di domanda;
prive delle sottoscrizioni nello stesso indicate;
per azioni iniziate e realizzate in data antecedente a quella di approvazione, con determinazione dirigenziale, del progetto.

Sono da considerarsi irricevibili le domande di partecipazione inviate con modalità differenti rispetto a quelle previste dall'articolo 6.

La Commissione procede alla valutazione delle domande presentate e ammissibili in base all'ordine cronologico di presentazione, determinato dall'attestazione di accettazione della PEC di trasmissione dell'istanza all'indirizzo PEC indicato per la presente procedura, attribuendo a ciascuna un punteggio finale, secondo i criteri di seguito specificati:

CRITERI DI VALUTAZIONE	INDICATORI	PUNTEGGIO MASSIMO PER VOCE	PUNTEGGIO MASSIMO ATTRIBUIBILE
A. Qualità tecnica dell'operazione proposta con particolare riferimento al miglioramento della qualità dell'offerta e dei servizi per la fruizione e la promozione	A.1. Qualità e coerenza dell'articolazione della proposta progettuale, con particolare riferimento alle attività di valorizzazione del patrimonio e promozione del territorio, alle risorse umane impiegate e loro competenze specifiche (es. numero di eventi organizzati, coinvolgimento delle figure professionali ed altri attori del settore coinvolti, ecc.).	30	55
	A.2. Qualità della strategia di comunicazione on e/o off-line adottata, con particolare riferimento all'indicazione dei canali social utilizzati, alla stampa di materiale promozionale ed altri mezzi utilizzati.	15	
	A.3. Realizzazione di attività capaci di incrementare i servizi rivolti ad un turismo ecosostenibile e lento, attraverso l'utilizzo e il consumo di prodotti agro-alimentari del territorio rurale regionale, nonché attraverso utilizzo di materiali a basso impatto ambientale (es. stoviglie ecologiche, carta per materiale offline con marchi ecosostenibili).	10	
B. Qualità economico-finanziaria, organizzativa e gestionale dell'operazione proposta	B.1. Durata e calendarizzazione delle attività progettuali proposte, con particolare riferimento al numero di giorni di realizzazione delle attività.	15	45
	B.2. Congruità del preventivo economico e coerenza delle singole voci di spesa rispetto alla proposta progettuale.	20	
	B.3. Proposta presentata in forma associata, da almeno n. 3 pro-loco.	10	

A+B	100

Per gli indicatori su riportati**, ad eccezione dell'indicatore B3** (il cui punteggio pari a 10 sarà assegnato soltanto in caso di proposta presentata in forma associata), la Commissione terrà conto della relazione tra il giudizio qualitativo di valutazione e i coefficienti di seguito specificati, che dovranno essere moltiplicati per il corrispondente punteggio massimo stabilito per ciascun indicatore di valutazione:

Giudizio qualitativo	**Coefficienti**
Eccellente	1,0
Ottimo	0,9
Buono	0,8
Discreto	0,7
Sufficiente	0,6
Mediocre	0,5
Non adeguato	0,3
Non valutabile	0,0

Con riferimento al **criterio B2**, la Commissione valuta il preventivo economico anche attraverso, se del caso, la rimodulazione del piano finanziario proposto in termini di congruità e coerenza rispetto alla proposta progettuale e nel rispetto delle Spese ammissibili previste dall'art. 4.

Il punteggio massimo conseguibile in ordine alla griglia di valutazione è di **100/100 punti**. Saranno considerate ammissibili a finanziamento le proposte che totalizzeranno **un punteggio non inferiore a 60/100 (soglia di sbarramento**) **sino ad esaurimento di risorse**.

A supporto dell'attività istruttoria relativa alla fase di valutazione tecnica, il Responsabile del Procedimento potrà richiedere ai Soggetti proponenti le informazioni e/o i chiarimenti che si dovessero rendere necessari, assegnando un termine per provvedervi non superiore a 5 (cinque) gg. dal ricevimento della richiesta; nel caso in cui le informazioni e/o i chiarimenti siano presentate oltre il termine suindicato, si procederà alla valutazione delle proposte sulla base della documentazione originariamente prodotta.

All'esito dell'attività istruttoria valutativa, il Dirigente della Sezione Turismo e Internazionalizzazione adotterà il conseguente atto dirigenziale; in caso di valutazione positiva, ammetterà a finanziamento la progettualità proposta, entro i limiti massimi indicati all'art. 5, e **sino ad esaurimento delle risorse di cui all'art. 2**.

Verrà, altresì, definito, nell'ambito dello stesso atto, l'importo ammissibile, come eventualmente rimodulato dalla Commissione.

La Regione provvederà alla pubblicazione degli atti di approvazione delle proposte progettuali sul sito internet regionale www.regione.puglia.it - sezione Amministrazione trasparente. Inoltre, saranno effettuate singole comunicazioni a mezzo pec all'indirizzo indicato nell'istanza di partecipazione.

Art. 8. Obblighi a carico dei Soggetti beneficiari

I soggetti beneficiari sono tenuti a:
realizzare le attività progettuali così come approvate, nel rispetto della tempistica indicata dal presente avviso e delle procedure previste dalla normativa nazionale;
caratterizzare tutto il materiale promozionale, la comunicazione on/off line, (a titolo esemplificativo, manifesti, comunicati stampa, banner sui siti internet, messaggi e pubblicità sui social media, ecc.) con i loghi della Regione Puglia (scaricabili dal portale istituzionale www.regione.puglia.it , sezione "Stemma e identità digitale");
iscrivere al DMS – Digital Management System della Regione Puglia (www.dms.puglia.it) l'associazione pro loco e inserire le attività progettuali nell'apposita sezione del portale dedicata alla promozione degli eventi.

Art. 9. Modalità di rendicontazione ed erogazione del contributo

Il contributo sarà erogato in un'unica quota, a seguito della rendicontazione delle spese sostenute per le attività progettuali previste.

A seguito di specifica richiesta, utilizzando il modello riportato nell'allegato 2 del presente avviso, le associazioni pro loco il cui progetto sia stato approvato e ammesso a finanziamento possono richiedere l'anticipazione di un importo massimo pari all'80% del contributo concesso, previa stipula di idonea polizza fideiussoria a prima richiesta, a garanzia della realizzazione delle attività progettuali, rilasciata da: primario istituto bancario iscritto all'Albo delle Banche presso la Banca d'Italia; primaria compagnia assicurativa, inserita nell'elenco delle imprese autorizzate all'esercizio del ramo cauzioni presso l'IVASS; intermediari finanziari iscritti nell'elenco speciale di cui all'art. 107 del decreto legislativo 1 settembre 1993, n. 385 (ovvero all'art. 106 così come novellato dal decreto legislativo n. 141/2010), che svolgono in via esclusiva o prevalente attività di rilascio di garanzie, a ciò autorizzati dal Ministero dell'Economia e delle Finanze.

La fideiussione deve contenere espressamente la rinuncia al beneficio della preventiva escussione del debitore principale, la rinuncia all'eccezione di cui all'art. 1957, comma 2, del Codice Civile, nonché l'operatività della fideiussione stessa entro 15 giorni a semplice richiesta scritta della Regione Puglia – Sezione Turismo e Internazionalizzazione, senza alcun obbligo di motivazione.

La fideiussione deve, inoltre, contenere la rinuncia ad avvalersi del termine di cui al primo comma dell'art. 1957 del Codice Civile e la specificazione che il mancato pagamento del premio e dei supplementi di premio non potrà essere opposta, in nessun caso, all'ente garantito.

La fideiussione dovrà essere "senza durata" e sarà svincolata tramite autorizzazione scritta, da parte dell'ente garantito, entro trenta giorni dalla liquidazione del saldo del contributo concesso.

Il costo relativo al pagamento del premio della polizza può essere rendicontato nell'ambito delle spese sostenute per la realizzazione del progetto, fermo restando l'importo massimo del contributo concesso.

La rendicontazione delle attività realizzate dovrà essere **inviata da ciascun beneficiario entro 30 (trenta) giorni dal termine delle attività,** come indicato nella proposta progettuale, alla Sezione Turismo e Internazionalizzazione, esclusivamente tramite Posta Elettronica Certificata (PEC) all'indirizzo prolocopuglia@pec.rupar.puglia.it.

La documentazione di rendicontazione dovrà riguardare esclusivamente le spese sostenute per la realizzazione del progetto ammesso a finanziamento (compreso l'eventuale importo per l'I.V.A. qualora dovuto).

In particolare, il Soggetto beneficiario dovrà produrre la seguente rendicontazione:
nota riepilogativa dei documenti presentati, recante l'indicazione delle somme richieste in liquidazione;
prospetto riepilogativo delle spese sostenute, ordinate per attività, riportante tutti i fornitori dei beni e/o servizi, i relativi importi e descrizione analitica delle voci relative;
l'elenco nominativo degli eventuali dipendenti e collaboratori coinvolti nella realizzazione del progetto ed il relativo costo sostenuto;
giustificativi di spesa relativi ai costi sostenuti per la realizzazione dell'intervento (fatture quietanzate, ricevute fiscali o altro documento contabile fiscalmente e giuridicamente valido **con indicazione di CUP di progetto**) **contenenti nella descrizione del servizio/fornitura la seguente dicitura "*Spesa finanziata con il secondo avviso anno 2023 per la erogazione di contributi alle associazioni turistiche pro loco"*** ammesso per l'intero importo o per l'importo di Euro _____;
bonifici relativi ai pagamenti eseguiti, **con indicazione di CUP di progetto**;
copia dell'estratto conto intestato alla Pro loco, dal quale risultino le registrazioni di uscita dei pagamenti effettuati;
relazione finale sottoscritta dal presidente della Pro loco, in cui vengano descritte: le attività progettuali realizzate, i risultati raggiunti, la strategia di comunicazione on/off line, ecc.
immagini fotografiche/video documentanti le attività realizzate (in formato JPG e PDF);
fotografie delle locandine, manifesti, eventuale altro materiale promozionale (in formato JPG e PDF);
screenshot delle pagine Facebook/Instagram attraverso cui si evidenzino le attività di comunicazione social (in formato JPG e PDF);
dichiarazione resa dal legale rappresentante, ai sensi della Legge 136/2010 e ss.mm.ii. in materia di tracciabilità dei flussi finanziari, in cui siano riportati i riferimenti del **conto corrente dedicato** utilizzato nell'ambito delle attività progettuali per il pagamento dei fornitori / consulenti e per l'accredito del contributo regionale;
dichiarazione sostitutiva, resa dal legale rappresentante ai sensi degli art. 46 e 47 del D.P.R. 445/2000, con cui, preso atto di quanto specificato dall'Autorità nazionale Anticorruzione (ANAC) negli orientamenti nn. da 1) a 4) del 2015, oltre che nei pareri sulla normativa del 4 e del 18 febbraio 2015, nonché del 21 ottobre 2015, dichiara che, al fine dell'applicazione dell'art. 53 comma 16 ter del D.Lgs 165/2001, introdotto dalla Legge n. 190/2012 (attività successiva alla cessazione del rapporto di lavoro — pantouflage o revolving doors), l'associazione non ha concluso contratti di lavoro subordinato o autonomo e, comunque, non ha attribuito incarichi ad ex dipendenti dell'Amministrazione regionale, che hanno esercitato poteri autoritativi o negoziali per conto della Regione Puglia nei propri confronti, nel triennio successivo alla cessazione del rapporto di lavoro con la Regione Puglia;
dichiarazione resa dal legale rappresentante con cui si attesti che i soggetti a cui sono stati corrisposti emolumenti non rivestano la qualifica di socio e/o siano titolari di cariche sociali in seno all'associazione pro loco;
dichiarazione sostitutiva, resa dal legale rappresentante ai sensi degli art. 46 e 47 del D.P.R. 445/2000, con cui si attesti se l'associazione sia assoggettata alla ritenuta d'acconto del 4% prevista dall'art. 28 del D.p.r. 600/1973 e ss.mm. e ii. e, nel caso in cui non sia assoggettata, la relativa motivazione e normativa che prevede l'esenzione.

Il Beneficiario potrà trasmettere tutte le immagini ed altra documentazione mediante *link wetransfer*.

Sarà, altresì, cura del Beneficiario:
conservare e rendere disponibile la documentazione relativa all'operazione ammessa a contributo finanziario, ivi compresi tutti i giustificativi di spesa, nonché consentire le verifiche in loco a favore delle autorità di controllo regionali;
apporre su tutti i prodotti comunicativi (brochure, totem, cartellonistica, pieghevoli, siti o pagine internet ecc.) l'indicazione del logo della Regione Puglia e la dicitura "*Spesa finanziata con il secondo avviso anno 2023 per la erogazione di contributi alle associazioni turistiche pro loco*".

Art. 10. Economie di spesa, riduzione e revoca del contributo

Il Dirigente della Sezione Turismo e Internazionalizzazione procede con proprio atto dirigenziale, ove necessario, alla revoca del contributo nel caso di:
mancata realizzazione del programma nei termini previsti;
mancata presentazione della documentazione richiesta per la rendicontazione entro i termini prescritti dall'art. 9, previa diffida ad adempiere entro i termini ivi indicati;
la violazione del divieto di cumulo con altri contributi pubblici;
dichiarazioni mendaci o atti falsi o contenenti dati non rispondenti a verità resi dal Beneficiario nel modulo di domanda e in qualunque altra fase del procedimento, fermo restando le conseguenze previste dalle norme penali vigenti in materia.

Nel caso di revoca, restano a totale carico del Soggetto Beneficiario tutti gli oneri relativi all'intervento già sostenuti.

Art. 11. Controlli in loco

Al fine di verificare la regolarità della realizzazione delle attività progettuali, la Sezione Turismo e Internazionalizzazione potrà disporre delle verifiche in loco.

Art. 12. Responsabile del presente Procedimento

Il Responsabile del presente Procedimento è il dott. Antonio Fabrizio Longo, funzionario P.O. della Sezione Turismo e Internazionalizzazione della Regione Puglia.

I riferimento sono:
Sede: via Francesco Lattanzio n. 29 - Bari
Mail: a.longo@regione.puglia.it

Per ulteriori **informazioni o chiarimenti** sulla presente procedura, i Soggetti interessati posso inviare una mail all'indirizzo di posta elettronica certificata prolocopuglia@pec.rupar.puglia.it specificando in oggetto *"Chiarimenti Secondo Avviso anno 2023 per la erogazione di contributi alle pro loco".* **Nella pagina del portale istituzionale www.regione.puglia.it dedicata al presente Avviso, sono riportate le Faq – Domande frequenti con le relative risposte consultabili al link** https://www.regione.puglia.it/web/turismo/faq-pro-loco-2023

INFORMATIVA PRIVACY
ai sensi dell'art. 13 del Reg. (UE) 2016/679 (GDPR)

Finalità: I dati sono trattati per finalità riguardanti la partecipazione al Secondo Avviso anno 2023 per la erogazione di contributi alle associazioni turistiche pro loco.

Base giuridica: Il trattamento dei dati per la finalità sopra descritta viene effettuato in applicazione della disciplina contenuta nelle seguenti fonti: legge regionale n. 25 dell'11 giugno 2018 e ss. mm. e ii. recante la disciplina delle associazioni pro loco, deliberazione della Giunta Regionale n. 1067 del 09/07/2020 di approvazione "Linee guida per la erogazione di contributi alle associazioni turistiche Pro loco".
La base giuridica è, quindi, costituita dall'obbligo legale ex art. 6, par. 1, lett. c) del Reg. (UE) 2016/679.

Titolare del trattamento: Regione Puglia, con sede in Bari al Lungomare Nazario Sauro n. 33, nella persona del Dirigente della Sezione Turismo e Internazionalizzazione pro tempore in qualità di Designato al trattamento ex DGR 145/2019, con i seguenti dati di contatto: servizio.turismo@regione.puglia.it, servizioturismo@pec.rupar.puglia.it .

Responsabile della protezione dei dati: Il punto di contatto con il RPD è il seguente: rpd@regione.puglia.it.

Soggetti/Categorie di soggetti ai quali i dati possono essere comunicati o che possono venirne a conoscenza: i dati trattati saranno accessibili esclusivamente ai dipendenti della Regione Puglia autorizzati al trattamento ex art. 29 GDPR e non saranno comunicati ad altri soggetti/categorie di soggetti.

Trasferimento in Paesi Terzi: i dati personali trattati non saranno oggetto di trasferimento in Paesi terzi extraeuropei.

Presenza di processi decisionali automatizzati: il trattamento non comporta processi decisionali automatizzati (compresa la profilazione).

Modalità del trattamento: Il trattamento dei dati avviene di regola con strumenti cartacei o digitali e, segnatamente, attraverso stampa e archiviazione dei documenti prodotti e gestione e archiviazione informatica dei documenti digitali prodotti, nel rispetto dei principi di liceità, correttezza, trasparenza, esattezza, pertinenza e non eccedenza, adottando misure di sicurezza organizzative, tecniche ed informatiche adeguate.

Conferimento dei dati: L'acquisizione dei dati ed il relativo trattamento sono obbligatori in relazione alle finalità sopradescritte. Ne consegue che l'eventuale rifiuto a fornirli potrà determinare l'impossibilità del Titolare del trattamento ad erogare il servizio richiesto.

Periodo di conservazione: I dati sono conservati per il periodo di dieci anni, secondo le modalità previste dal Manuale di conservazione documentale della Regione Puglia.

Diritti degli interessati: Ai sensi degli artt. 15 e seguenti del Regolamento UE 2016/679 l'interessato può esercitare i seguenti diritti, presentando apposita istanza al Titolare del trattamento, attraverso i dati di contatto del Designato al trattamento ex DGR 145/2019 (Dirigente della Struttura organizzativa competente per materia) come innanzi indicato, o in alternativa contattando il Responsabile della Protezione dei dati al punto di contatto come innanzi indicato:

- Diritto d'accesso: l'interessato ha il diritto di ottenere la conferma che sia o meno in corso un trattamento di dati personali che lo riguardano e, in tal caso, di ottenere l'accesso ai dati personali e alle informazioni specificate nell'art. 15 GDPR;
- Diritto di rettifica: l'interessato ha il diritto di ottenere, senza ingiustificato ritardo, la rettifica dei dati personali inesatti che lo riguardano e l'integrazione dei dati personali incompleti, anche fornendo una dichiarazione integrativa;
- Diritto alla cancellazione: l'interessato ha il diritto di ottenere, senza ingiustificato ritardo, la cancellazione dei dati personali che lo riguardano, qualora sussistano i motivi specificati nell'art. 17 GDPR;
- Diritto di limitazione di trattamento: l'interessato ha il diritto di ottenere la limitazione del trattamento quando ricorre una delle ipotesi previste dall'art. 18 GDPR;
- Diritto alla portabilità dei dati: l'interessato ha il diritto di ricevere in un formato strutturato, di uso comune e leggibile da dispositivo automatico i dati personali che lo riguardano ed ha il diritto di trasmettere tali dati ad un altro titolare del trattamento, senza impedimenti da parte del titolare del trattamento cui li ha forniti, qualora ricorrano i presupposti previsti dall'art. 20 del GDPR;
- Diritto di opposizione: l'interessato ha il diritto di opporsi in qualsiasi momento, per motivi connessi alla sua situazione particolare, al trattamento dei dati personali che lo riguardano nei casi e con le modalità previste dall'art. 21 del GDPR.

Diritto di reclamo: Gli interessati che ritengono che il presente trattamento dei dati personali avvenga in violazione di quanto previsto dal GDPR hanno il diritto di proporre reclamo al Garante per la Protezione dei dati personali, come previsto dall'art. 77 del Regolamento UE 2016/679, al seguente recapito: Piazza Venezia, 11, c.a.p. 00187 - Roma - protocollo@gpdp.it .
Gli interessati hanno altresì il diritto di adire le opportune sedi giudiziarie ai sensi dell'art. 79 del medesimo Regolamento.

Regione Puglia

Allegato 1

DOMANDA DI PARTECIPAZIONE

SECONDO AVVISO ANNO 2023
PER LA EROGAZIONE DI CONTRIBUTI
ALLE ASSOCIAZIONI TURISTICHE PRO LOCO

Alla Regione Puglia
Sezione Turismo e
Internazionalizzazione
Via Francesco Lattanzio n. 29
70126 – BARI
prolocopuglia@pec.rupar.puglia.it

IL/La sottoscritto/a……nato/a …….. (…..) il ……/……../……., residente nel Comune di …….. (……), C.A.P. ……..., in Via …….. n. ……., codice fiscale ……., recapito telefonico ……., cellulare ……., e-mail ……., in qualità di Legale Rappresentante :

□ **della pro loco …….**

□ **dell'Aggregazione di pro loco ……**

con sede/i nel Comune di …….. (……), C.A.P……., in Via …….. n. ……..., codice fiscale ……., partita Iva …….. recapito telefonico ……,

cellulare ……..……., e-mail …….……. Posta Elettronica Certificata (PEC) …… indirizzo sito web ……..……..…

Consapevole delle sanzioni penali richiamate dall'articolo 76 del Dpr n. 445/2000 in caso di dichiarazioni mendaci, nonché della decadenza dai benefici eventualmente conseguenti al provvedimento emanato sulla base di dichiarazioni non veritiere, di cui all'articolo 75 del citato Dpr n. 445/2000,

DICHIARA

di aver preso visione e, conseguentemente, accettare senza condizioni e riserva alcuna, le disposizioni contenute nell'*Avviso per la erogazione di contributi alle associazioni turistiche pro loco*;

di essere iscritto nell'Elenco regionale delle Pro loco con atto del dirigente n. ……..……. del …….. ;

che al programma partecipano n. ……..…… Associazioni Pro loco individuate nel programma allegato alla presente domanda;

di non essere beneficiario di agevolazioni comunitarie, nazionali, regionali o di enti locali per i medesimi interventi previsti nel programma allegato alla presente domanda;

oppure

di essere beneficiario delle seguenti di agevolazioni comunitarie, nazionali, regionali o di enti locali per i medesimi interventi previsti nel programma allegato alla presente domanda…… *(indicare fonte finanziamento e importo*)

di operare SENZA fini di lucro;

che il programma di promozione e valorizzazione sarà realizzato in data successiva all'approvazione, con determinazione dirigenziale, della proposta progettuale, secondo il cronoprogramma allegato ed in conformità al Bando;

che la pro loco è legalmente costituita mediante atto pubblico o scrittura privata registrata;

di assumersi, in qualità di legale rappresentante della pro loco/dell'Aggregazione di Pro loco, la responsabilità del rispetto delle condizioni del bando da parte di tutti i partecipanti;

PROPONE

La realizzazione di una proposta progettuale di importo pari ad euro ……., ai sensi *del Secondo Avviso anno 2023 per la erogazione di contributi alle associazioni turistiche pro loco*", per il periodo dal _____ al _____ dal titolo "……."

DESCRIZIONE DEGLI INTERVENTI

Qualità e coerenza dell'articolazione della proposta progettuale

Attività di valorizzazione del patrimonio storico, culturale, naturalistico, ambientale, artistico ed enogastronomico, quali visite guidate, escursioni, esperienze locali di carattere enogastronomico (es. degustazioni, laboratori), attività ricreative, videoproiezioni, installazioni creative, performance artistiche ecc; Attività di promozione del territorio di riferimento e dei suoi prodotti tipici dell'artigianato ed enogastronomia; Organizzazione, anche in collaborazione con enti pubblici e/o privati, di iniziative quali servizi di accoglienza, assistenza ed informazione turistica. *(indicare e descrivere gli eventi organizzati, le figure professionali coinvolte ed eventuali altri attori del settore, ecc.).*

Qualità della comunicazione on e/o off-line

Qualità della strategia di comunicazione on e/o off-line adottata, con particolare riferimento all'indicazione dei canali social utilizzati, alla stampa di materiale promozionale ed altri mezzi utilizzati. *(indicare i canali social che si prevede utilizzare, ad esempio, Facebook, Instagram, la tipologia ed*

il numero di post, descrivere le attività di comunicazione off-line previste: es. stampa di materiale promozionale (mappe, locandine, brochure informative).

Turismo ecosostenibile

Realizzazione di attività capaci di incrementare i servizi rivolti ad un turismo ecosostenibile e lento. *Descrivere le suddette attività, evidenziando l'utilizzo e il consumo di prodotti agro-alimentari del territorio rurale regionale, nonché attraverso utilizzo di materiali a basso impatto ambientale (es. stoviglie ecologiche, carta per materiale offline con marchi ecosostenibili).*

Durata e calendarizzazione delle attività progettuali

Calendario degli interventi progettuali proposti, con particolare riferimento al numero di giorni ed ai weekend di realizzazione delle attività.

Congruità del preventivo economico

Congruità del preventivo economico e coerenza delle singole voci di spesa rispetto alla proposta progettuale. *Descrivere e argomentare le spese ammissibili indicate nel piano finanziario*

Pro-loco singola o associata

Indicazione delle pro loco partecipanti alle attività progettuali

ELENCO SERVIZI E PIANO FINANZIARIO PREVENTIVO

(Dettaglio dei servizi con indicazione dei costi)						
Tipologia bene/servizio	Voce di Costo	Unità di misura	Costo unitario (€)	Unità previste (N.)	Costo a carico della **Regione (€)**	Costo a carico della pro loco **(€)**
Attività di valorizzazione del patrimonio storico, culturale, naturalistico, ambientale, artistico ed enogastronomico, di cui alla lettera a) dell'articolo 4 dell'Avviso	Visite guidate, escursioni, degustazioni, laboratori, ecc.	A corpo				

Guide turistiche ed accompagnatori turistici	Costo del personale (contratti di collaborazione,ecc)	Gg/uomo				
Acquisto di prodotti tipici e tradizionali	Beni e/o prodotti utilizzati per la promozione, a solo scopo promozionale non a fini commerciali					
Piano di comunicazione integrato on/off-line	Acquisto spazi pubblicitari su riviste e carta stampata, web, TV e radio; attività di comunicazione sui social network, flyers, locandine, manifesti, ecc.	Numero				
Affitto attrezzature tecniche	Costo per noleggio di attrezzature e strumenti necessari alla realizzazione della attività di valorizzazione	Costo/gg				
Personale dipendente o con preciso incarico (max 20% del costo totale progetto)	Personale adibito al coordinamento del progetto o destinato alla ideazione, gestione e realizzazione delle attività previste dal progetto etc.	Gg/uomo				
				Sub-Totale		

Totale Costo progetto	

Luogo e data, _____ Firma del Legale Rappresentante _____

Allegare un documento di riconoscimento in corso di validità nel caso in cui la firma sia autografa. Nel caso di firma digitale non allegare alcun documento di riconoscimento.

INFORMATIVA PRIVACY
ai sensi dell'art. 13 del Reg. (UE) 2016/679 (GDPR)

Finalità: I dati sono trattati per finalità riguardanti la partecipazione al Secondo Avviso anno 2023 per la erogazione di contributi alle associazioni turistiche pro loco.

Base giuridica: Il trattamento dei dati per la finalità sopra descritta viene effettuato in applicazione della disciplina contenuta nelle seguenti fonti: legge regionale n. 25 dell' 11 giugno 2018 e ss. mm. e ii. recante la disciplina delle associazioni pro loco, deliberazione della Giunta Regionale n. 1067 del 09/07/2020 di approvazione "Linee guida per la erogazione di contributi alle associazioni turistiche Pro loco".
La base giuridica è, quindi, costituita dall'obbligo legale ex art. 6, par. 1, lett. c) del Reg. (UE) 2016/679.

Titolare del trattamento: Regione Puglia, con sede in Bari al Lungomare Nazario Sauro n. 33, nella persona del Dirigente della Sezione Turismo e Internazionalizzazione pro tempore in qualità di Designato al trattamento ex DGR 145/2019, con i seguenti dati di contatto: servizio.turismo@regione.puglia.it, servizioturismo@pec.rupar.puglia.it .

Responsabile della protezione dei dati: Il punto di contatto con il RPD è il seguente: rpd@regione.puglia.it.

Soggetti/Categorie di soggetti ai quali i dati possono essere comunicati o che possono venirne a conoscenza: i dati trattati saranno accessibili esclusivamente ai dipendenti della Regione Puglia autorizzati al trattamento ex art. 29 GDPR e non saranno comunicati ad altri soggetti/categorie di soggetti.

Trasferimento in Paesi Terzi: i dati personali trattati non saranno oggetto di trasferimento in Paesi terzi extraeuropei.

Presenza di processi decisionali automatizzati: il trattamento non comporta processi decisionali automatizzati (compresa la profilazione).

Modalità del trattamento: Il trattamento dei dati avviene di regola con strumenti cartacei o digitali e, segnatamente, attraverso stampa e archiviazione dei documenti prodotti e gestione e

archiviazione informatica dei documenti digitali prodotti, nel rispetto dei principi di liceità, correttezza, trasparenza, esattezza, pertinenza e non eccedenza, adottando misure di sicurezza organizzative, tecniche ed informatiche adeguate.

Conferimento dei dati: L'acquisizione dei dati ed il relativo trattamento sono obbligatori in relazione alle finalità sopradescritte. Ne consegue che l'eventuale rifiuto a fornirli potrà determinare l'impossibilità del Titolare del trattamento ad erogare il servizio richiesto.

Periodo di conservazione: I dati sono conservati per il periodo di dieci anni, secondo le modalità previste dal Manuale di conservazione documentale della Regione Puglia.

Diritti degli interessati: Ai sensi degli artt. 15 e seguenti del Regolamento UE 2016/679 l'interessato può esercitare i seguenti diritti, presentando apposita istanza al Titolare del trattamento, attraverso i dati di contatto del Designato al trattamento ex DGR 145/2019 (Dirigente della Struttura organizzativa competente per materia) come innanzi indicato, o in alternativa contattando il Responsabile della Protezione dei dati al punto di contatto come innanzi indicato:

- Diritto d'accesso: l'interessato ha il diritto di ottenere la conferma che sia o meno in corso un trattamento di dati personali che lo riguardano e, in tal caso, di ottenere l'accesso ai dati personali e alle informazioni specificate nell'art. 15 GDPR;
- Diritto di rettifica: l'interessato ha il diritto di ottenere, senza ingiustificato ritardo, la rettifica dei dati personali inesatti che lo riguardano e l'integrazione dei dati personali incompleti, anche fornendo una dichiarazione integrativa;
- Diritto alla cancellazione: l'interessato ha il diritto di ottenere, senza ingiustificato ritardo, la cancellazione dei dati personali che lo riguardano, qualora sussistano i motivi specificati nell'art. 17 GDPR;
- Diritto di limitazione di trattamento: l'interessato ha il diritto di ottenere la limitazione del trattamento quando ricorre una delle ipotesi previste dall'art. 18 GDPR;
- Diritto alla portabilità dei dati: l'interessato ha il diritto di ricevere in un formato strutturato, di uso comune e leggibile da dispositivo automatico i dati personali che lo riguardano ed ha il diritto di trasmettere tali dati ad un altro titolare del trattamento, senza impedimenti da parte del titolare del trattamento cui li ha forniti, qualora ricorrano i presupposti previsti dall'art. 20 del GDPR;
- Diritto di opposizione: l'interessato ha il diritto di opporsi in qualsiasi momento, per motivi connessi alla sua situazione particolare, al trattamento dei dati personali che lo riguardano nei casi e con le modalità previste dall'art. 21 del GDPR.

Diritto di reclamo: Gli interessati che ritengono che il presente trattamento dei dati personali avvenga in violazione di quanto previsto dal GDPR hanno il diritto di proporre reclamo al Garante per la Protezione dei dati personali, come previsto dall'art. 77 del Regolamento UE 2016/679, al seguente recapito: Piazza Venezia, 11, c.a.p. 00187 - Roma - protocollo@gpdp.it .
Gli interessati hanno altresì il diritto di adire le opportune sedi giudiziarie ai sensi dell'art. 79 del medesimo Regolamento.

Luogo e data, Firma

Regione Puglia

Allegato 2

DOMANDA DI ANTICIPAZIONE DELL'80% DEL CONTRIBUTO CONCESSO

SECONDO AVVISO ANNO 2023
PER LA EROGAZIONE DI CONTRIBUTI
ALLE ASSOCIAZIONI TURISTICHE PRO LOCO

Alla Regione Puglia
Sezione Turismo e
Internazionalizzazione
Via Francesco Lattanzio n. 29
70126 – BARI
prolocopuglia@pec.rupar.puglia.it

IL/La sottoscritto/a……nato/a …… (…..) il ……/……../……., residente nel Comune di …… (……), C.A.P. ……., in Via …… n. ……., codice fiscale ……., recapito telefonico ……., cellulare ……., e-mail ……, in qualità di Legale Rappresentante :

□ **della pro loco …….**

□ **dell'Aggregazione di pro loco ……**

con sede/i nel Comune di …… (……), C.A.P……, in Via …… n. ……., codice fiscale ……., partita Iva …… recapito telefonico ……., cellulare ……., e-mail …… Posta

Elettronica Certificata (PEC) …… indirizzo sito web ……..……..…

premesso che

con determinazione dirigenziale della Sezione Turismo e Internazionalizzazione n. ……. del …… è stato approvato e ammesso a finanziamento il progetto dal titolo "……..", in programma dal …… al ……., per un importo complessivo di spese ammissibili pari ad euro ……. e quindi con un contributo a carico della Regione Puglia pari ad euro ……..;

con la presente, ai sensi dell'articolo 9 dell'Avviso, **chiede**

l'anticipazione di un importo di euro ……. (pari al …….% del contributo a carico della Regione concesso).

In allegato alla presente si produce copia della polizza fideiussoria a prima richiesta, a garanzia della realizzazione delle attività progettuali, stipulata in data …….. e rilasciata dal seguente:

istituto bancario iscritto all'Albo delle Banche presso la Banca d'Italia: ……
compagnia assicurativa, inserita nell'elenco delle imprese autorizzate all'esercizio del ramo cauzioni presso l'IVASS: ……
intermediario finanziario iscritto nell'elenco speciale di cui all'art. 107 del decreto legislativo 1 settembre 1993, n. 385 (ovvero all'art. 106 così come novellato dal decreto legislativo n. 141/2010), che svolge in via esclusiva o prevalente attività di rilascio di garanzie, a ciò autorizzato dal Ministero dell'Economia e delle Finanze: ……..

Il sottoscritto dichiara quanto segue:

la fideiussione contiene espressamente la rinuncia al beneficio della preventiva escussione del debitore principale, la rinuncia all'eccezione di cui all'art. 1957, comma 2, del Codice Civile, nonché l'operatività della fideiussione stessa entro 15 giorni a semplice richiesta scritta della Regione Puglia – Sezione Turismo e Internazionalizzazione, senza alcun obbligo di motivazione;
la fideiussione contiene, inoltre, la rinuncia ad avvalersi del termine di cui al primo comma dell'art. 1957 del Codice Civile e la specificazione che il mancato pagamento del premio e dei supplementi di premio non potrà essere opposta, in nessun caso, all'ente garantito;
la fideiussione è "senza durata" e sarà svincolata tramite autorizzazione scritta, da parte dell'ente garantito, entro trenta giorni dalla liquidazione del saldo del contributo concesso.

Il costo relativo al pagamento del premio della polizza potrà essere rendicontato nell'ambito delle spese sostenute per la realizzazione del progetto, fermo restando l'importo totale del contributo concesso.

Luogo e data, _____ Firma del Legale Rappresentante _____

Allegare un documento di riconoscimento in corso di validità nel caso in cui la firma sia autografa. Nel caso di firma digitale non allegare alcun documento di riconoscimento.

INFORMATIVA PRIVACY
ai sensi dell'art. 13 del Reg. (UE) 2016/679 (GDPR)

Finalità: I dati sono trattati per finalità riguardanti la partecipazione al Secondo Avviso anno 2023 per la erogazione di contributi alle associazioni turistiche pro loco.

Base giuridica: Il trattamento dei dati per la finalità sopra descritta viene effettuato in applicazione della disciplina contenuta nelle seguenti fonti: legge regionale n. 25 dell' 11 giugno 2018 e ss. mm. e ii. recante la disciplina delle associazioni pro loco, deliberazione della Giunta Regionale n. 1067 del 09/07/2020 di approvazione "Linee guida per la erogazione di contributi alle associazioni turistiche Pro loco".
La base giuridica è, quindi, costituita dall'obbligo legale ex art. 6, par. 1, lett. c) del Reg. (UE) 2016/679.

Titolare del trattamento: Regione Puglia, con sede in Bari al Lungomare Nazario Sauro n. 33, nella persona del Dirigente della Sezione Turismo e Internazionalizzazione pro tempore in qualità di Designato al trattamento ex DGR 145/2019, con i seguenti dati di contatto: servizio.turismo@regione.puglia.it, servizioturismo@pec.rupar.puglia.it .

Responsabile della protezione dei dati: Il punto di contatto con il RPD è il seguente: rpd@regione.puglia.it.

Soggetti/Categorie di soggetti ai quali i dati possono essere comunicati o che possono venirne a conoscenza: i dati trattati saranno accessibili esclusivamente ai dipendenti della Regione Puglia autorizzati al trattamento ex art. 29 GDPR e non saranno comunicati ad altri soggetti/categorie di soggetti.

Trasferimento in Paesi Terzi: i dati personali trattati non saranno oggetto di trasferimento in Paesi terzi extraeuropei.

Presenza di processi decisionali automatizzati: il trattamento non comporta processi decisionali automatizzati (compresa la profilazione).

Modalità del trattamento: Il trattamento dei dati avviene di regola con strumenti cartacei o digitali e, segnatamente, attraverso stampa e archiviazione dei documenti prodotti e gestione e archiviazione informatica dei documenti digitali prodotti, nel rispetto dei principi di liceità, correttezza, trasparenza, esattezza, pertinenza e non eccedenza, adottando misure di sicurezza organizzative, tecniche ed informatiche adeguate.

Conferimento dei dati: L'acquisizione dei dati ed il relativo trattamento sono obbligatori in relazione alle finalità sopradescritte. Ne consegue che l'eventuale rifiuto a fornirli potrà determinare l'impossibilità del Titolare del trattamento ad erogare il servizio richiesto.

Periodo di conservazione: I dati sono conservati per il periodo di dieci anni, secondo le modalità previste dal Manuale di conservazione documentale della Regione Puglia.

Diritti degli interessati: Ai sensi degli artt. 15 e seguenti del Regolamento UE 2016/679 l'interessato può esercitare i seguenti diritti, presentando apposita istanza al Titolare del trattamento, attraverso i dati di contatto del Designato al trattamento ex DGR 145/2019 (Dirigente della Struttura organizzativa competente per materia) come innanzi indicato, o in alternativa contattando il Responsabile della Protezione dei dati al punto di contatto come innanzi indicato:

- Diritto d'accesso: l'interessato ha il diritto di ottenere la conferma che sia o meno in corso un trattamento di dati personali che lo riguardano e, in tal caso, di ottenere l'accesso ai dati personali e alle informazioni specificate nell'art. 15 GDPR;
- Diritto di rettifica: l'interessato ha il diritto di ottenere, senza ingiustificato ritardo, la rettifica dei dati personali inesatti che lo riguardano e l'integrazione dei dati personali incompleti, anche fornendo una dichiarazione integrativa;
- Diritto alla cancellazione: l'interessato ha il diritto di ottenere, senza ingiustificato ritardo, la cancellazione dei dati personali che lo riguardano, qualora sussistano i motivi specificati nell'art. 17 GDPR;
- Diritto di limitazione di trattamento: l'interessato ha il diritto di ottenere la limitazione del trattamento quando ricorre una delle ipotesi previste dall'art. 18 GDPR;
- Diritto alla portabilità dei dati: l'interessato ha il diritto di ricevere in un formato strutturato, di uso comune e leggibile da dispositivo automatico i dati personali che lo riguardano ed ha il diritto di trasmettere tali dati ad un altro titolare del trattamento, senza impedimenti da parte del titolare del trattamento cui li ha forniti, qualora ricorrano i presupposti previsti dall'art. 20 del GDPR;
- Diritto di opposizione: l'interessato ha il diritto di opporsi in qualsiasi momento, per motivi connessi alla sua situazione particolare, al trattamento dei dati personali che lo riguardano nei casi e con le modalità previste dall'art. 21 del GDPR.

Diritto di reclamo: Gli interessati che ritengono che il presente trattamento dei dati personali avvenga in violazione di quanto previsto dal GDPR hanno il diritto di proporre reclamo al Garante per la Protezione dei dati personali, come previsto dall'art. 77 del Regolamento UE 2016/679, al seguente recapito: Piazza Venezia, 11, c.a.p. 00187 - Roma - protocollo@gpdp.it .
Gli interessati hanno altresì il diritto di adire le opportune sedi giudiziarie ai sensi dell'art. 79 del medesimo Regolamento.

Luogo e data, Firma

DETERMINAZIONE DEL DIRIGENTE SEZIONE TURISMO E INTERNAZIONALIZZAZIONE 3 ottobre 2023, n. 250
Legge regionale 11.06.2018, n. 25. Iscrizione dell'Associazione Turistica pro loco Capo San Vito - Taranto all'Albo Regionale delle associazioni pro loco di Puglia.

IL DIRIGENTE DELLA STRUTTURA PROPONENTE

IL DIRIGENTE DELLA SEZIONE

Visti gli articoli 4 e 5 della L.R. n. 7/97;
Vista la D.G.R. n. 3261 del 28/7/98;
Visti gli artt. 4 e 16 del D.lgs. 165/01;
Vista la D.G.R. 22 del 22.01.2021, di adozione del modello organizzativo denominato "MAIA 2";
Vista la D.G.R. n. 1576 del 30/09/2021 con cui è stato conferito l'incarico di Dirigente della Sezione Turismo e Internazionalizzazione;
Vista la D.D. n. 9 del 04/03/2022 del Dipartimento Personale e Organizzazione con cui sono stati conferiti gli incarichi dei Dirigenti di Servizio;
Visto l'art. 32 della legge 18 giugno 2009, n.69, che prevede l'obbligo di sostituire la pubblicazione tradizionale all'Albo ufficiale con la pubblicazione di documenti digitali sui siti informatici;
Visto l'art. 18 del D. Lgs. 196/03 e ss.mm. ii. "Codice in materia di protezione dei dati personali" in merito ai principi applicabili ai trattamenti effettuati dai soggetti pubblici;

sulla base dell'istruttoria espletata dal RUP, riceve dallo stesso la seguente relazione.

Premesso che

il Consiglio Regionale, in data 11 giugno 2018, ha approvato la L.R. 25/2018 "Disciplina delle Associazioni Pro Loco", la quale prevede all'art. 7 che:
"1. Ai fini dell'iscrizione all'Albo regionale delle pro loco, l'associazione presenta alla competente struttura regionale e per conoscenza al comune di sede, esclusivamente in via telematica, secondo le modalità stabilite dalla medesima struttura regionale, entro sessanta giorni dalla data di costituzione, apposita domanda di iscrizione, sottoscritta dal legale rappresentante pro tempore. La domanda deve essere corredata dalla seguente documentazione: a) copia conforme all'originale dell'atto costitutivo e dello statuto; b) copia del certificato di attribuzione del codice fiscale; c) elenco soci; d) dichiarazione resa in forma di atto notorio dal rappresentante legale sulla vigente composizione degli organi previsti dallo statuto; e) relazione programmatica sulle attività e sui relativi progetti; f) nel caso di cui all'articolo 4, comma 1, lettera b), relazione atta a dimostrare che la località nella quale si richiede d'istituire l'associazione pro loco possiede attrattive paesaggistiche, ambientali, storiche, artistiche o enogastronomiche atte a consentirne la valorizzazione turistica e culturale.
2. La domanda deve indicare l'indirizzo di posta elettronica certificata al quale l'associazione intende ricevere le comunicazioni istituzionali.
3. La competente struttura regionale, entro novanta giorni dalla presentazione dell'istanza, previa opportuna istruttoria diretta a verificare la veridicità e coerenza dell'intera documentazione, inclusa l'effettiva disponibilità e localizzazione delle sedi sociali, avvalendosi a tali fini dei comuni territorialmente competenti, adotta, in forma di determinazione dirigenziale, il provvedimento di iscrizione dell'associazione nell'Albo regionale delle pro loco."
La stessa legge, ai fini dell'iscrizione all'Albo regionale, prevede, all'art. 4, che la pro loco:
"a) sia costituita con atto pubblico o scrittura privata autenticata o registrata e il relativo statuto si ispiri a principi democratici e preveda idonee finalità per la promozione turistico-culturale e per la valorizzazione delle tradizioni locali e del territorio; b) svolga la propria attività in un comune nel quale non operi altra associazione pro loco iscritta all'Albo regionale. La Regione, sentito il comune di riferimento, può disporre

specifiche deroghe in caso di comuni in cui coesistano più località caratterizzate da una significativa autonomia e/o distinte sotto il profilo turistico-ambientale; c) risultino iscritti almeno venti soci con diritto di voto; d) disponga di adeguati locali sociali.",
e, all'art. 5, prevede che:
"lo statuto deve prevedere: a) la possibilità di iscrizione per tutti i cittadini residenti nel comune e per coloro che, non residenti, operano per il raggiungimento delle finalità di promozione turistica e territoriale del comune in cui ha sede la pro loco; b) la partecipazione attiva e democratica alla vita ed alla gestione dell'associazione da parte di tutte le componenti sociali e senza limiti di residenza; c) le norme sull'elezione e sul funzionamento del consiglio di amministrazione; d) che tutte le risorse finanziarie vengano utilizzate per il solo raggiungimento degli scopi sociali; e) la devoluzione, in caso di scioglimento dell'associazione pro loco, dei beni ad altra associazione avente gli stessi fini o, in difetto, al comune in cui l'associazione ha sede."

Considerato che

In data 4 giugno 2023 è pervenuta alla scrivente Sezione istanza di iscrizione all'Albo regionale delle pro loco da parte dell'associazione turistica pro loco Capo San Vito - Taranto, via Salpe n. 13, Capo San Vito - Taranto, C.F. 90234670736, acquisita agli atti della Sezione al prot. n. AOO_056/05/06/2023/0001776.

L'associazione turistica in allegato all'istanza, a seguito di diverse richieste di integrazione avanzate dal Rup, ha prodotto la seguente documentazione: copia conforme dell'Atto Costitutivo e dello Statuto; Certificato di Attribuzione del Codice Fiscale; Documentazione relativa alla vigente composizione degli organi dell'Associazione; elenco soci; relazione programmatica sulle attività e sui relativi progetti, relazione atta a dimostrare che la località nella quale si richiede di istituire l'associazione pro loco possiede attrattive paesaggistiche, ambientali, storiche, artistiche o enogastronomiche atte a consentirne la valorizzazione turistica e culturale.

Con nota prot. n. AOO_056-0002738 del 17/08/2023 è stata richiesta al Comune di Taranto e alla Polizia Locale informativa da produrre entro 30 giorni, ai sensi dell'art. 4, comma 1, lett. b), e art. 7, comma 3, della l.r. 11 giugno 2018, n. 25 per la verifica sia della possibilità di coesistenza di più associazioni pro loco sul territorio di competenza sia della veridicità dei dati dichiarati dall'associazione per quanto riguarda la sede sociale.

Il Comune di Taranto non ha fornito riscontro, entro il termine fissato, mentre la Polizia Locale con nota prot. n. 0216086/2023, acquisita agli atti al prot. n. AOO_056/13/09/2023/0002964, integrata dalla nota prot. n. 0228256/2023, acquisita agli atti al prot. n. AOO_056/02/10/2023/0003180, ha confermato quanto dichiarato dall'associazione turistica relativamente alla sede sociale.

Ritenuto che

la suindicata Associazione è risultata in possesso dei requisiti di legge per l'iscrizione all'Albo regionale delle pro loco di Puglia, all'esito dell'istruttoria condotta sulla relativa istanza e sull'allegata documentazione,

si propone al Dirigente di Sezione l'adozione del consequenziale provvedimento.

VERIFICA AI SENSI DEL DLgs 196/03 E DEL REGOLAMENTO UE 2016/679

Garanzie alla riservatezza

La pubblicazione all'Albo o sul sito istituzionale, salve le garanzie previste dalla legge 241/1990 in tema di accesso ai documenti amministrativi, avviene nel rispetto della tutela della riservatezza dei cittadini secondo quanto disposto dal Regolamento UE n. 679/2016 in materia di protezione dei dati personali, nonché dal

D.Lgs. 196/2003 e ss.mm.ii., ed ai sensi del vigente Regolamento regionale 5/2006 per il trattamento dei dati sensibili e giudiziari, in quanto applicabile. Ai fini della pubblicità legale, il presente provvedimento è stato redatto in modo da evitare la diffusione di dati personali identificativi non necessari ovvero il riferimento a dati sensibili; qualora tali dati fossero indispensabili per l'adozione dell'atto essi sono trasferiti in documenti separati, esplicitamente richiamati.

ADEMPIMENTI CONTABILI AI SENSI DEL DLGS 118/2011 e ss.mm. ii.

La presente determinazione non comporta implicazioni di natura finanziaria sia di entrata che di spesa e dalla stessa non deriva alcun onere a carico del Bilancio regionale.

DETERMINA

Di prendere atto di quanto espresso in narrativa, che costituisce parte integrante e sostanziale del presente atto e che qui si intende integralmente riportato.

sulla base delle risultanze istruttorie come innanzi illustrate, nonché letta la proposta formulata dal RUP;
Vista la sottoscrizione posta in calce al presente atto;
Richiamato, in particolare, il disposto dell'art. 6 della legge regionale febbraio 1997, n. 7, in materia di modalità di esercizio della funzione dirigenziale;

di iscrivere nell'Albo regionale delle associazioni pro loco di Puglia l'associazione turistica pro loco Capo San Vito - Taranto, via Salpe n. 13, Capo San Vito - Taranto, C.F. 90234670736, con competenza territoriale limitata alla frazione di Capo San Vito di Taranto;
di fare salva l'adozione di provvedimenti di cancellazione nei confronti della predetta associazione al ricorrere dei presupposti di cui all'art. 10 della L.R. 25/2018 o quando sia accertato il venir meno di uno dei requisiti di iscrizione all'Albo regionale delle pro loco di Puglia previsti dalla medesima legge;
di dare atto che il presente provvedimento:
sarà notificato alla pro loco interessata ed al relativo Comune;
sarà pubblicato sul Bollettino Ufficiale della Regione Puglia;
sarà pubblicato nel sito ufficiale della Regione Puglia: www.regione.puglia.it, sezione Amministrazione trasparente - provvedimenti dirigenti, ai sensi della L.R. 15/2008 e nella sezione Pubblicità legale – Albo provvisorio della regione Puglia ai sensi del comma 3, art. 20, D.P.G.R. n. 443/2015 per un periodo pari a 10 giorni;
si compone di n. 5 pagine.

Il presente Provvedimento è direttamente esecutivo.

Basato sulla proposta n. 056/DIR/2023/00253 dei sottoscrittori della proposta

P.O. Progetti di sviluppo interregionali / Reti tecnologiche / Comunicazione istituzionale online
Antonio Fabrizio Longo

Firmato digitalmente da:

Il Dirigente della Sezione Turismo e Internazionalizzazione
Salvatore Patrizio Giannone

DETERMINAZIONE DEL DIRIGENTE SEZIONE TUTELA E VALORIZZAZIONE DEL PAESAGGIO 25 maggio 2023, n. 73

L.R. n. 14/2008 "Misure a sostegno della qualità delle opere di architettura e di trasformazione del territorio" art. 9. Avviso pubblico rivolto agli Enti Locali, incentivi per concorsi di idee e progettazione. DGR n. 683 del 22.05.2023 - Scorrimento graduatoria approvata con D.D. n. 198 del 6.12.2022, ammissione a finanziamento e impegno di spesa. Annualità 2023.

IL DIRIGENTE DELLA STRUTTURA PROPONENTE

SEZIONE TUTELA E VALORIZZAZIONE DEL PAESAGGIO

VISTI:

- gli articoli 4 e 5 della L. R. n. 7/1997;
- gli articoli 4 e 16 del D.lgs. n. 165/2001;
- il D.lgs. n.196/2003 "Codice in materia di protezione dei dati personali" in merito ai principi applicabili ai trattamenti effettuati dai soggetti pubblici;
- il D.Lgs 7 marzo 2005, n. 82 "Codice dell'amministrazione digitale";
- l'art. 32 della legge 18 giugno 2009, n. 69, che prevede l'obbligo di sostituire la pubblicazione tradizionale all'Albo ufficiale con la pubblicazione sui siti informatici;
- il Regolamento UE n. 679/2016, relativo alla protezione delle persone fisiche con riguardo al trattamento dei dati personali, nonché alla libera circolazione di tali dati e il successivo D. Lgs. n.101/2018 recante "Disposizioni per l'adeguamento della normativa nazionale alle disposizioni del Regolamento (UE) 2016/679 del Parlamento europeo e del Consiglio del 27 aprile 2016";
- la D.G.R. n.1518/2015 e il D.P.G.R. n. 443/2015 di adozione e approvazione del "Modello Ambidestro per l'Innovazione della macchina Amministrativa regionale MAIA";
- le *Linee guida per la gestione degli atti Dirigenziali come documenti originali informatici con il sistema CIFRA1,* trasmesse dal Segretariato Generale della Giunta regionale con nota prot. AOO_175 N. 1875 del 28.05.2020;
- la D.G.R. n. 1974 del 07.12.2020 di adozione della Macrostruttura del Modello Ambidestro della macchina amministrativa regionale denominato "MAIA 2.0";
- il D.P.G.R. n. 22 del 22.01.2021 e ss.mm.ii. di adozione dell'atto di Alta Organizzazione denominato "MAIA 2.0";
- il D.P.G.R. n. 263 del 10.08.2021 denominato "Attuazione modello Organizzativo "MAIA 2.0" adottato con Decreto n. 22/2021 e s.m.i. Definizione delle Sezioni di Dipartimento e delle relative funzioni";
- la D.G.R. n. 1576 del 30.09.2021 di conferimento degli incarichi di Direzione delle Sezioni con decorrenza dal 01.11.2021;
- la Legge regionale n. 32 del 29/12/2022 "Disposizioni per la formazione del Bilancio di previsione 2023 e Bilancio pluriennale 2023-2025 della Regione Puglia (legge di stabilità regionale 2023)"
- la Legge regionale n. 33 del 29/12/2022 "Bilancio di previsione della Regione Puglia per l'esercizio finanziario 2023 e pluriennale 2023-2025";
- la D.G.R. n. 27 del 24/01/2023 "Bilancio di previsione per l'esercizio finanziario 2023 e pluriennale 2023-2025. Art. 39, co. 10, del D. Lgs. 23 giugno 2011, n. 118. Documento tecnico di accompagnamento e Bilancio Finanziario Gestionale. Approvazione".

PREMESSO CHE:

- la Legge Regionale n.14/2008 "*Misure a sostegno della qualità delle opere di architettura e di trasformazione del territorio*" persegue l'obiettivo di migliorare la qualità dell'architettura, dell'urbanistica, degli spazi urbani e del territorio, attraverso il raggiungimento di più elevati standard qualitativi di progettazione e di realizzazione delle opere pubbliche, al fine di contribuire alla salvaguardia

del paesaggio e al miglioramento della qualità della vita della collettività;

- la stessa Legge Regionale riconosce "*la competizione sul piano del confronto delle idee quale principale garanzia per conseguire le finalità di qualità delle opere di architettura e di trasformazione del territorio"* e individua il concorso di idee e il concorso di progettazione gli strumenti utili per perseguire tali finalità;
- per incentivare l'adozione da parte delle Amministrazioni pubbliche delle suddette forme di concorso, l'art. 9 della norma regionale istituisce un fondo destinato a finanziare parzialmente concorsi di idee e di progettazione attivati dalle Amministrazioni pubbliche che intendano perseguire i predetti obiettivi di qualità;
- ai fini dell'assegnazione di detto finanziamento, la Regione per il tramite della Sezione competente, in relazione agli stanziamenti annuali disponibili, indice apposita procedura di selezione rivolta agli Enti che intendano attivare concorsi di idee e di progettazione in linea con la L.R. n.14/2008;
- con D.G.R. n. 1753 del 30.10.2017, con l'obiettivo di perseguire la più ampia partecipazione e orientare le scelte degli Enti Locali interessati verso i temi del miglioramento degli spazi urbani e del territorio, sono stati approvati i criteri per la valutazione delle candidature per l'assegnazione del predetto finanziamento e lo schema di Protocollo d'intesa tra Regione Puglia e il Soggetto beneficiario del finanziamento di cui alla L.R. n. 14/2008, da sottoscrivere in esito alla selezione;

CONSIDERATO CHE :

- con D.G.R. n.2056 del 6 dicembre 2021 (B.U.R.P. n. 15 del 4.02.2022) sono stati aggiornati e integrati i criteri di valutazione di cui alla predetta D.G.R. 1753/2017, al fine di garantire la coerenza delle proposte candidate dagli Enti per accedere agli incentivi in oggetto rispetto alle finalità di tutela e valorizzazione del Paesaggio, così come declinate nei Progetti Strategici Territoriali del Piano Paesaggistico Territoriale Regionale (PPTR);
- sul Bilancio pluriennale 2022-2024 sono state stanziate risorse per le finalità di cui all'art. 9 della L.R. 14/2008 pari a complessivi € 150.000,00, a valere sulle entrate rivenienti dagli *Oneri istruttori in materia di paesaggio* di cui al capitolo di entrata 3062400*;*
- con D.D. della Sezione Tutela e valorizzazione del paesaggio n. 153 del 22.09.2022, pubblicata sul B.U.R.P. n. 110 del 13.10.22, è stato approvato e indetto *Avviso Pubblico rivolto agli Enti Locali per l'assegnazione di incentivi utili all'espletamento di concorsi di idee o progettazione ai sensi della L.R. 14/2008 "Misure a sostegno della qualità delle opere di architettura e di trasformazione del territorio" Annualità 2022*,
- con determinazione dirigenziale della Sezione n. 190 del 22.11.2022, ai sensi dell'art. 5 dell'Avviso pubblico, è stata nominata la Commissione di valutazione, dando atto delle istanze pervenute tramite pec in ordine di arrivo;
- con determinazione dirigenziale della Sezione n. 198 del 06.12.2022, in esito alla verifica di ammissibilità e alla valutazione condotta dalla Commissione, è stata approvata la seguente graduatoria:

n.	ENTE	IMPORTO RICHIESTO	COFINANZIAMENTO ENTE	PUNTEGGIO
1	Corato	30.000	15.000	88
2	Massafra	30.000	15.000	85
3	Provincia BAT	30.000	8.000	79
4	Apricena	30.000	3.000	71
5	San Marzano di San Giuseppe	20.000	2.000	70
6	Grottaglie	25.200	2.800	69
7	Putignano	30.000	1.500	68
8	Ceglie Messapica	30.000	2.000	63

9	Taurisano	16.000	1.000	61
10	Motta Montecorvino	27.000	3.000	60
11	Minervino Murge	30.000	15.000	56
12	Porto Cesareo	15.000	1.500	54
13	Alberona	29.000	1.000	53
14	Celenza Valfortore	30.000	5.000	52
15	Cerignola	30.000	15.000	51
16	Martina Franca	30.000	15.000	50
17	Trinitapoli	30.000	3.000	50

- con la medesima determinazione sono stati assegnati, con il contestuale impegno della spesa, gli incentivi utili all'espletamento di concorsi di idee e progettazione ai sensi della L.R. n. 14/2008 in favore degli Enti di seguito riportati e per gli importi ivi indicati:

n.	ENTE BENEFICIARIO	IMPORTO CONCESSO €	COFINANZIAMENTO ENTE €
1	Corato	30.000	15.000
2	Massafra	30.000	15.000
3	Provincia BAT	30.000	8.000
4	Apricena	30.000	3.000
5	San Marzano di San Giuseppe	20.000	2.000
6	Grottaglie	10.000	2.800

- con la medesima determinazione si è dato atto che l'istanza del Comune di Grottaglie, ammissibile per l'intero importo richiesto pari ad € 25.200,00 e finanziata limitatamente all'importo di € 10.000, può essere destinataria di ulteriori risorse finanziarie fino a concorrenza dell'importo complessivo richiesto;
- l'art. 3 del citato Avviso ha disposto che "*Ulteriori risorse finanziarie che si dovessero rendere disponibili saranno assegnate agli Enti utilmente collocati nella graduatoria di cui al successivo art. 5, salvo diversa disposizione.*";
- con DGR n. 683 del 22.05.2023 la Giunta Regionale ha stanziato sul capitolo di spesa 574051, con riferimento all'annualità 2023, ulteriori € 163.200,00 destinati alla scorrimento della graduatoria approvata con D.D. n. 198 del 06.12.2022 demandando alla Sezione Tutela e Valorizzazione del Paesaggio l'adozione degli atti conseguenti e necessari alla gestione delle suddette risorse, in favore dei Comuni utilmente posizionati in graduatoria;

VERIFICATO CHE:

- a fronte della suddetta dotazione di € 163.200,00 sono da ritenersi finanziabili l' istanza n. 6 (Grottaglie), per l'importo di €15.200,00 fino a concorrenza dell'importo originariamente richiesto e per intero le istanze dalla n. 7 alla n. 12 (Putignano, Ceglie Messapica, Taurisano, Motta Montecorvino, Minervino Murge, Porto Cesareo).

RITENUTO DI :

- procedere allo scorrimento della graduatoria approvata con D.D. n. 198 del 06.12.2022 relativa all'assegnazione di incentivi utili all'espletamento di concorsi di idee o progettazione, con riferimento all'annualità 2023;
- ammettere a finanziamento a valere sulle risorse complessivamente disponibili l' istanza n. 6 (Grottaglie)

per l'importo di €15.200,00 e le istanze dalla n. 6 alla n.12 (Putignano, Ceglie Messapica, Taurisano, Motta Montecorvino, Minervino Murge, Porto Cesareo) per l'intero importo e impegnare le somme in favore degli Enti Beneficiari;

PRESO ATTO CHE il presente provvedimento appartiene alla sfera delle competenze del Dirigente della Sezione Tutela e Valorizzazione del Paesaggio in forza di quanto disposto con D.P.G.R. n. 263 del 10.08.2021;

Verifica ai sensi del Regolamento UE n. 679/2016 e
del D. Lgs. n. 196/2003 come modificato dal D. Lgs. n. 101/2018
Garanzie alla riservatezza

La pubblicazione dell'atto, salve le garanzie previste dalla legge 241/90 in tema di accesso ai documenti amministrativi, avviene nel rispetto della tutela della riservatezza dei cittadini secondo quanto disposto dal Regolamento UE n. 679/2016 in materia di protezione dei dati personali, dal D. Lgs. n. 196/2003 come modificato dal D. lgs. n. 101/2018, nonché dal vigente regolamento regionale n.5/2006 per il trattamento dei dati sensibili e giudiziari. Ai fini della pubblicità legale, l'atto destinato alla pubblicazione è redatto in modo da evitare la diffusione di dati personali identificativi non necessari ovvero il riferimento a dati sensibili; qualora tali dati fossero indispensabili per l'adozione dell'atto, essi sono trasferiti in documenti separati, esplicitamente richiamati.

ADEMPIMENTI CONTABILI

(ai sensi del Decreto Legislativo n. 118 e successive modificazioni ed integrazioni)

Bilancio Autonomo Esercizio Finanziario 2023
C.R.A: Dipartimento 11 - Dipartimento ambiente paesaggio e qualità urbana Sezione 04 - Sezione Tutela e Valorizzazione del Paesaggio
Missione 8 Programma 1 Titolo 1
CAPITOLO DI SPESA: U0574051 - "Fondo per il finanziamento delle Spese per l'espletamento dei Concorsi d'idee e di progettazione".
PIANO DEI CONTI FINANZIARIO: U.1.04.01.02.003 Trasferimenti a Comuni
CODICE UE 8 spese non correlate ai finanziamenti dell'Unione europea
IMPORTO COMPLESSIVO DA IMPEGNARE: € 163.200,00 rivenienti dalle risorse incassate a valere sul capitolo di entrata connesso 3062400 ai sensi della DGR n. 683 del 22.05.2023 di applicazione dell'avanzo di amministrazione vincolato.
CREDITORI:
Comune di Grottaglie – C.F. / P.I. 00117380733
comunegrottaglie@pec.rupar.puglia.it
€ 15.200,00 da avanzo di amministrazione vincolato ex DGR n. 683 del 22.05.2023

Comune di Putignano - CF 82002270724 - P.I 00926670720
protocollo@cert.comune.putignano.ba.it
€ 30.000,00 da avanzo di amministrazione vincolato ex DGR n. 683 del 22.05.2023

Comune di Ceglie Messapica C.F. 81000180745 - P.IVA 00215080748
protocollo@pec.comune.ceglie-messapica.br.it;
€ 30.000,00 da avanzo di amministrazione vincolato ex DGR n. 683 del 22.05.2023

Comune di Taurisano C.F.: 81000230755 – P. I.V.A.: 02205560754

comune.taurisano.le@pec.rupar.puglia.it
€ 16.000,00 da avanzo di amministrazione vincolato ex DGR n. 683 del 22.05.2023

Comune di Motta Montecorvino - C.F. 82001550712 - P.IVA 00411450711;
protocollo@pec.comune.mottamontecorvino.fg.it
€ 27.000,00 da avanzo di amministrazione vincolato ex DGR n. 683 del 22.05.2023

Comune di Minervino Murge - C.F.81002110724
comune.minervinomurge@legpec.it
€ 30.000,00 da avanzo di amministrazione vincolato ex DGR n. 683 del 22.05.2023

Comune di Porto Cesareo CF e P.I.: 82002360756
protocollo.comune.portocesareo@pec.rupar.puglia.it
€ 15.000,00 da avanzo di amministrazione vincolato ex DGR n. 683 del 22.05.2023

CAUSALE: Incentivi per i concorsi di idee e progettazione art 9 L.R. n. 14/2008.

Dichiarazioni e/o attestazioni:

- l'operazione contabile proposta assicura il rispetto dei vincoli di finanza pubblica vigenti e gli equilibri di Bilancio di cui al D.Lgs n.118/2011;
- esiste disponibilità finanziaria sul capitolo di spesa indicato, a valere sulle risorse incassate sul capitolo di entrata 3062400 ai sensi della DGR n. 683 del 22.05.2023 di applicazione dell'avanzo di amministrazione vincolato;
- il presente impegno di spesa è obbligazione giuridicamente perfezionata;
- non ricorrono gli obblighi di cui all'art. 83, comma 3, lett. a) del D. Lgs. 159/2011 non ricorrono le condizioni per il rilascio della certificazione "antimafia";
- ricorrono gli obblighi di cui agli artt. 26 e 27 del D. lgs 33/2013.

DETERMINA

Di prendere atto di quanto espresso in narrativa, che costituisce parte integrante e sostanziale del presente atto e che qui si intende integralmente riportato.

Di prendere atto delle dichiarazioni e attestazioni riportate nella sezione "Adempimenti contabili", che costituiscono parte integrante e sostanziale del presente atto e che qui si intendono integralmente riportate.

- di ASSEGNARE gli incentivi utili all'espletamento di concorsi di idee e progettazione ai sensi della L.R. n. 14/2008, in relazione alle risorse disponibili nell'annualità 2023, agli Enti di seguito riportati e per gli importi ivi indicati:

n.	ENTE BENEFICIARIO	IMPORTO CONCESSO €	COFINANZIAMENTO ENTE €
6	Grottaglie	15.200	2.800
7	Putignano	30.000	1.500
8	Ceglie Messapica	30.000	2.000
9	Taurisano	16.000	1.000
10	Motta Montecorvino	27.000	3.000

11	Minervino Murge	30.000	15.000
12	Porto Cesareo	15.000	1.500

- di IMPEGNARE la somma complessiva di € 163.200,00 in favore degli Enti beneficiari per l'espletamento del concorso di idee / di progettazione ammesso a finanziamento, secondo le modalità di cui agli adempimenti contabili;
- DARE ATTO che al Comune di Grottaglie, ammissibile per l'intero importo richiesto pari ad € 25.200,00, è assegnato l'importo di € 15.200,00 in quanto la restante parte pari a € 10.000,00 è stata assegnata e impegnata con D.D. n. 192 del 06.12.2022;
- di PROCEDERE, a seguito dell'apposizione del visto di regolarità contabile da parte della Sezione Bilancio e Ragioneria competente, alla sottoscrizione del *Protocollo di intesa regolante i rapporti tra Regione Puglia e il Beneficiario,* secondo lo schema approvato con D.G.R. n. 1753 del 30.10.2017;
- di DISPORRE la pubblicazione del presente provvedimento sul Bollettino Ufficiale della Regione Puglia;
- di TRASMETTERE copia del presente provvedimento alla Sezione Ragioneria per gli adempimenti di competenza;
- di NOTIFICARE il presente atto ai Beneficiari dell'incentivo, a seguito degli adempimenti di competenza della Sezione Ragioneria.

Il presente provvedimento, firmato digitalmente ai sensi del Testo Unico D.P.R. 28 dicembre 2000, n. 445 e del D.Lgs. 7 marzo 2005, n. 82:

- è reso pubblico per 10 giorni lavorativi sul sito www.regione.puglia.it nella sezione Pubblicità legale - Albo pretorio on-line, ai sensi della L.R. n. 15/2008 e per gli effetti di cui al comma 3 art. 20 Decreto del Presidente della Giunta Regionale n. 22 del 22 gennaio 2021;
- è pubblicato sul sito www.regione.puglia.it nella sezione Amministrazione Trasparente, sottosezione di I livello "Provvedimenti dirigenti", sottosezione di II livello "Provvedimenti dirigenti amministrativi", ai sensi del D.Lgs. 33/2013;
- è pubblicato sul sito www.regione.puglia.it nella sezione Amministrazione Trasparente, sottosezione di I livello "Convenzioni, contributi, sussidi, vantaggi economici", sottosezione di II livello "Atti di concessione", ai sensi del D.Lgs. 33/2013;
- è depositato nel sistema regionale di archiviazione Diogene, secondo le modalità di cui al punto 10 delle Linee guida per la gestione degli atti Dirigenziali come documenti originali informatici con il sistema CIFRA1;
- è trasmesso, ai sensi dell'art. 6 comma quinto della L.R. n.7/97 e del D.P.G.R. n. 22/2021, al Segretariato Generale della Giunta Regionale.

Si autorizza la Sezione Bilancio e Ragioneria a procedere alla registrazione degli adempimenti contabili dettagliatamente riportati nella Scheda Anagrafico Contabile, Allegato 1 parte integrante della presente determinazione.

Il presente Provvedimento diviene esecutivo con l'apposizione del Visto di Regolarità Contabile da parte della Sezione Bilancio e Ragioneria.

Firmato digitalmente da:

P.O. Responsabile Sub-Azioni 6.6.1 Por Puglia FESR-FSE 2014-2020
Marco Pasquale Nicola Carbonara

Il Dirigente della Sezione Tutela e Valorizzazione del Paesaggio
Vincenzo Lasorella

DETERMINAZIONE DEL DIRIGENTE SEZIONE TUTELA E VALORIZZAZIONE DEL PAESAGGIO 15 settembre 2023, n. 130

L.R. n. 14/2008 "Misure a sostegno della qualità delle opere di architettura e di trasformazione del territorio" art. 9. Avviso pubblico rivolto agli Enti Locali, incentivi per concorsi di idee e progettazione. DGR n. 683 del 22.05.2023 - Secondo scorrimento graduatoria approvata con D.D. n. 198 del 6.12.2022, ammissione a finanziamento e impegno di spesa. Annualità 2023.

IL DIRIGENTE DELLA STRUTTURA PROPONENTE

SEZIONE TUTELA E VALORIZZAZIONE DEL PAESAGGIO

VISTI:

- gli articoli 4 e 5 della L. R. n. 7/1997;
- gli articoli 4 e 16 del D.Lgs. n. 165/2001;
- il D.Lgs. n.196/2003 "Codice in materia di protezione dei dati personali" in merito ai principi applicabili ai trattamenti effettuati dai soggetti pubblici;
- il D.Lgs. 7 marzo 2005, n. 82 "Codice dell'amministrazione digitale";
- l'articolo 32 della legge 18 giugno 2009, n. 69, che prevede l'obbligo di sostituire la pubblicazione tradizionale all'Albo ufficiale con la pubblicazione sui siti informatici;
- il Regolamento UE n. 679/2016, relativo alla protezione delle persone fisiche con riguardo al trattamento dei dati personali, nonché alla libera circolazione di tali dati e che abroga la direttiva europea 95/46/CE (regolamento generale sulla protezione dei dati) e il successivo D.Lgs. n.101/2018 recante "Disposizioni per l'adeguamento della normativa nazionale alle disposizioni del regolamento (UE) 2016/679 del Parlamento europeo e del Consiglio del 27 aprile 2016";
- la DGR n.1974 del 07.12.2020 di adozione della Macrostruttura del Modello Ambidestro della macchina amministrativa regionale denominato "MAIA 2.0";
- il DPGR n. 22 del 22.01.2021 e ss.mm.ii. di adozione dell'atto di Alta Organizzazione denominato Modello Ambidestro per l'Innovazione della macchina amministrativa regionale "MAIA 2.0";
- la D.G.R. n.1576 del 30.09.2021 di proroga degli incarichi di Dirigente di Sezione;

- le *Linee guida per la gestione degli atti Dirigenziali come documenti originali informatici con il sistema CIFRA1,* trasmesse dal Segretariato Generale della Giunta regionale con nota prot. A00_175 N. 1875 del 28.05.2020;
- il D.Lgs. 23 giugno 2011, n. 118 come integrato dal D.Lgs. 10 agosto 2014, n. 126 "Disposizioni integrative e correttive del D.Lgs. 118/2011 recante disposizioni in materia di armonizzazione dei sistemi contabili e degli schemi di bilancio delle Regioni, degli enti locali e dei loro organismi, a norma degli articoli 1 e 2 della L. 42/2009;
- il principio contabile applicato concernente la contabilità finanziaria, di cui all'Allegato n. 4/2 al D.Lgs. n. 118/2011 e ss.mm.ii. ed in particolare il punto 2 relativo all'imputazione della spesa in base alla scadenza dell'obbligazione giuridica;
- la Legge regionale n. 32 del 29/12/2022 "Disposizioni per la formazione del Bilancio di previsione 2023 e Bilancio pluriennale 2023-2025 della Regione Puglia (legge di stabilità regionale 2023)"
- la Legge regionale n. 33 del 29/12/2022 "Bilancio di previsione della Regione Puglia per l'esercizio finanziario 2023 e pluriennale 2023-2025";
- la D.G.R. n. 27 del 24/01/2023 "Bilancio di previsione per l'esercizio finanziario 2023 e pluriennale 2023-2025. Art. 39, co. 10, del D. Lgs. 23 giugno 2011, n. 118. Documento tecnico di accompagnamento e Bilancio Finanziario Gestionale. Approvazione";
- Vista la D.G.R. 15 settembre 2021, n. 1466 recante l'approvazione della Strategia regionale per la parità di genere, denominata "Agenda di Genere";
- Vista la D.G.R. del 3/7/2023, n. 938 recante "D.G.R. n. 302/2022 Valutazione di impatto di genere. Sistema di gestione e di monitoraggio. Revisione degli allegati".

PREMESSO CHE:

- la Legge Regionale n.14/2008 "*Misure a sostegno della qualità delle opere di architettura e di trasformazione del territorio*" persegue l'obiettivo di migliorare la qualità dell'architettura, dell'urbanistica, degli spazi urbani e del territorio, attraverso il raggiungimento di più elevati standard qualitativi di progettazione e di realizzazione delle opere pubbliche, al fine di contribuire alla salvaguardia del paesaggio e al miglioramento della qualità della vita della collettività;
- la stessa Legge Regionale riconosce "*la competizione sul piano del confronto delle idee quale principale garanzia per conseguire le finalità di qualità delle opere di architettura e di trasformazione del territorio"* e individua il concorso di idee e il concorso di progettazione gli strumenti utili per perseguire tali finalità;
- per incentivare l'adozione da parte delle Amministrazioni pubbliche delle suddette forme di concorso, l'art. 9 della norma regionale istituisce un fondo destinato a finanziare parzialmente concorsi di idee e di progettazione attivati dalle Amministrazioni pubbliche che intendano perseguire i predetti obiettivi di qualità;
- ai fini dell'assegnazione di detto finanziamento, la Regione per il tramite della Sezione competente, in relazione agli stanziamenti annuali disponibili, indice apposita procedura di selezione rivolta agli Enti che intendano attivare concorsi di idee e di progettazione in linea con la L.R. n.14/2008;
- con D.G.R. n. 1753 del 30.10.2017, con l'obiettivo di perseguire la più ampia partecipazione e orientare le scelte degli Enti Locali interessati verso i temi del miglioramento degli spazi urbani e del territorio, sono stati approvati i criteri per la valutazione delle candidature per l'assegnazione del predetto finanziamento e lo schema di Protocollo d'intesa tra Regione Puglia e il Soggetto beneficiario del finanziamento di cui alla L.R. n. 14/2008, da sottoscrivere in esito alla selezione;

CONSIDERATO CHE:

- con D.G.R. n.2056 del 6 dicembre 2021 (B.U.R.P. n. 15 del 4.02.2022) sono stati aggiornati e integrati i criteri di valutazione di cui alla predetta D.G.R. 1753/2017, al fine di garantire la coerenza delle proposte candidate dagli Enti per accedere agli incentivi in oggetto rispetto alle finalità di tutela e valorizzazione del Paesaggio, così come declinate nei Progetti Strategici Territoriali del Piano Paesaggistico Territoriale Regionale (PPTR);
- sul Bilancio pluriennale 2023-2025 sono state stanziate risorse per le finalità di cui all'art. 9 della L.R. 14/2008 pari a € 150.000,00, per ciascuna annualità 2023, 2024 e 2025 a valere sulle entrate rivenienti dagli *Oneri istruttori in materia di paesaggio* di cui al capitolo di entrata E3062400*;*
- con D.D. della Sezione Tutela e valorizzazione del paesaggio n. 153 del 22.09.2022, pubblicata sul B.U.R.P. n. 110 del 13.10.22, è stato approvato e indetto *Avviso Pubblico rivolto agli Enti Locali per l'assegnazione di incentivi utili all'espletamento di concorsi di idee o progettazione ai sensi della L.R. 14/2008 "Misure a sostegno della qualità delle opere di architettura e di trasformazione del territorio" Annualità 2022*,
- con determinazione dirigenziale della Sezione n. 190 del 22.11.2022, ai sensi dell'art. 5 dell'Avviso pubblico, è stata nominata la Commissione di valutazione, dando atto delle istanze pervenute tramite pec in ordine di arrivo;
- con determinazione dirigenziale della Sezione n. 198 del 06.12.2022, in esito alla verifica di ammissibilità e alla valutazione condotta dalla Commissione, è stata approvata la seguente graduatoria:

n.	ENTE	IMPORTO RICHIESTO	COFINANZIAMENTO ENTE	PUNTEGGIO
1	Corato	30.000	15.000	88
2	Massafra	30.000	15.000	85
3	Provincia BAT	30.000	8.000	79

4	Apricena	30.000	3.000	71
5	San Marzano di San Giuseppe	20.000	2.000	70
6	Grottaglie	25.200	2.800	69
7	Putignano	30.000	1.500	68
8	Ceglie Messapica	30.000	2.000	63
9	Taurisano	16.000	1.000	61
10	Motta Montecorvino	27.000	3.000	60
11	Minervino Murge	30.000	15.000	56
12	Porto Cesareo	15.000	1.500	54
13	Alberona	29.000	1.000	53
14	Celenza Valfortore	30.000	5.000	52
15	Cerignola	30.000	15.000	51
16	Martina Franca	30.000	15.000	50
17	Trinitapoli	30.000	3.000	50

- con la medesima determinazione sono stati assegnati, con il contestuale impegno della spesa, gli incentivi in favore degli Enti collocati in graduatoria dal n. 1 al n. 6;
- l'art. 3 del citato Avviso ha disposto che "*Ulteriori risorse finanziarie che si dovessero rendere disponibili saranno assegnate agli Enti utilmente collocati nella graduatoria di cui al successivo art. 5, salvo diversa disposizione.*";
- con DGR n. 683 del 22.05.2023 la Giunta Regionale ha stanziato sul capitolo di spesa 574051, con riferimento all'annualità 2023, in aggiunta ai 150.000,00 € assegnati con legge di bilancio pluriennale, ulteriori € 163.200,00 destinati alla scorrimento della graduatoria approvata con D.D. n. 198 del 06.12.2022 demandando alla Sezione Tutela e Valorizzazione del Paesaggio l'adozione degli atti conseguenti e necessari alla gestione delle suddette risorse, in favore dei Comuni utilmente posizionati in graduatoria;
- con successiva D. D. n. 73 del 25.05.2023 di scorrimento della graduatoria, sono stati assegnati, con il contestuale impegno della spesa, gli incentivi in favore degli Enti collocati in graduatoria dal n. 6 al n. 12
- nell'annualità 2023, risulta effettivamente disponibile ed incassata sul capitolo di entrata E3062400 la somma di € 150.000,00, equivalente allo stanziamento assegnato con legge di bilancio pluriennale 2023-2025.

VERIFICATO CHE:

- a fronte della suddetta dotazione sono da ritenersi finanziabili per intero le istanze dalla n. 13 alla n. 17 (Alberona, Celenza Valfortore, Cerignola, Martina Franca e Trinitapoli) per un importo complessivo di € 149.000,00.

RITENUTO DI :

- procedere al secondo scorrimento della graduatoria approvata con D.D. n. 198 del 06.12.2022 relativa all'assegnazione di incentivi utili all'espletamento di concorsi di idee o progettazione, con riferimento all'annualità 2023;
- ammettere a finanziamento a valere sulle risorse complessivamente disponibili le istanze dalla n. 13 alla n. 17 (Alberona, Celenza Valfortore, Cerignola, Martina Franca e Trinitapoli) e impegnare le somme in favore degli Enti Beneficiari.

PRESO ATTO CHE il presente provvedimento appartiene alla sfera delle competenze del Dirigente della

Sezione Tutela e Valorizzazione del Paesaggio in forza di quanto disposto con D.P.G.R. n. 263 del 10.08.2021;

Verifica ai sensi del Regolamento UE n. 679/2016 e
del D. Lgs. n. 196/2003 come modificato dal D. Lgs. n. 101/2018
Garanzie alla riservatezza

La pubblicazione dell'atto, salve le garanzie previste dalla legge 241/90 in tema di accesso ai documenti amministrativi, avviene nel rispetto della tutela della riservatezza dei cittadini secondo quanto disposto dal Regolamento UE n. 679/2016 in materia di protezione dei dati personali, dal D. Lgs. n. 196/2003 come modificato dal D. lgs. n. 101/2018, nonché dal vigente regolamento regionale n.5/2006 per il trattamento dei dati sensibili e giudiziari.

ADEMPIMENTI CONTABILI

ai sensi del D. lgs. n.118/2011 e successive modificazioni ed integrazioni

Bilancio Autonomo Esercizio Finanziario 2023
C.R.A: Dipartimento 11 Dipartimento ambiente paesaggio e qualità urbana Sezione 04 Sezione Tutela e Valorizzazione del Paesaggio
Missione 8 Programma 1 Titolo 1
CAPITOLO DI SPESA: U0574051 - "Fondo per il finanziamento delle Spese per l'espletamento dei Concorsi d'idee e di progettazione".
PIANO DEI CONTI FINANZIARIO: U.1.04.01.02.003 Trasferimenti a Comuni
CODICE UE 8 spese non correlate ai finanziamenti dell'Unione europea
IMPORTO COMPLESSIVO DA IMPEGNARE € 149.000,00
rivenienti dalle risorse incassate a valere sul capitolo di entrata connesso E3062400.

CREDITORI:
Comune di Alberona – C.F.: 82000870715 - P.IVA: 00579050717

protocollo.comune.alberona@pec.net

€ 29.000,00 a valere sulle somme incassate capitolo di entrata connesso E3062400

Comune di Celenza Valfortore - C.F.: 82001650710 - P. IVA: 00561960717
protocollo@pec.comune.celenzavalfortore.fg.it
€ 30.000,00 a valere sulle somme incassate capitolo di entrata connesso E3062400

Comune di Cerignola - C.F. e P.IVA: 00362170714
protocollo.comune.cerignola@pec.rupar.puglia.it
€ 30.000,00 a valere sulle somme incassate capitolo di entrata connesso E3062400

Comune di Martina Franca - C.F.: 80006710737- P. I.V.A.: 00280760737
protocollo.comunemartinafranca@pec.rupar.puglia.it
€ 30.000,00 a valere sulle somme incassate capitolo di entrata connesso E3062400

Comune di Trinitapoli - C.F.: 81002170710 - P.IVA: 01417560719
protocollo.comuneditrinitapoli@pec.it
€ 30.000,00 a valere sulle somme incassate capitolo di entrata connesso E3062400

CAUSALE: Incentivi per i concorsi di idee e progettazione art 9 L.R. n. 14/2008.

Dichiarazioni e/o attestazioni:

- l'operazione contabile proposta assicura il rispetto dei vincoli di finanza pubblica vigenti e gli equilibri di Bilancio di cui al D.Lgs n.118/2011;
- esiste disponibilità finanziaria sul capitolo di spesa indicato, a valere sulle risorse incassate sul capitolo di entrata 3062400;
- il presente impegno di spesa è obbligazione giuridicamente perfezionata;
- non ricorrono gli obblighi di cui all'art. 83, comma 3, lett. a) del D. Lgs. 159/2011 non ricorrono le condizioni per il rilascio della certificazione "antimafia";
- ricorrono gli obblighi di cui agli artt. 26 e 27 del D. lgs 33/2013.

DETERMINA

Di prendere atto di quanto espresso in narrativa, che costituisce parte integrante e sostanziale del presente atto e che qui si intende integralmente riportato.

Di prendere atto delle dichiarazioni e attestazioni riportate nella sezione "Adempimenti contabili", che costituiscono parte integrante e sostanziale del presente atto e che qui si intendono integralmente riportate.

- di DESTINARE allo scorrimento della graduatoria di cui alla D.D. n. 198 del 6.12.2022, a valere sul capitolo di spesa U0574051, le somme incassate nell'annualità 2023 sul capitolo di entrata connesso E3062400 per un importo di € 149.000,00, secondo quanto previsto dall'art. 3 dell'Avviso pubblico e nei limiti della dotazione assegnata con legge di bilancio pluriennale 2023-2025 per l'annualità 2023;

- di ASSEGNARE gli incentivi utili all'espletamento di concorsi di idee e progettazione ai sensi della L.R. n. 14/2008, in relazione alle risorse disponibili nell'annualità 2023, agli Enti di seguito riportati e per gli importi ivi indicati:

n.	ENTE BENEFICIARIO	IMPORTO CONCESSO €	COFINANZIAMENTO ENTE €
13	Alberona	29.000	1.000
14	Celenza Valfortore	30.000	5.000
15	Cerignola	30.000	15.000
16	Martina Franca	30.000	15.000
17	Trinitapoli	30.000	3.000

- di IMPEGNARE la somma complessiva di € 149.000,00 in favore degli Enti beneficiari per l'espletamento del concorso di idee / di progettazione ammesso a finanziamento, secondo le modalità di cui agli adempimenti contabili;
- di PROCEDERE, a seguito dell'apposizione del visto di regolarità contabile da parte della Sezione Bilancio e Ragioneria competente, alla sottoscrizione del *Protocollo di intesa regolante i rapporti tra Regione Puglia e il Beneficiario,* secondo lo schema approvato con D.G.R. n. 1753 del 30.10.2017;
- di DISPORRE la pubblicazione del presente provvedimento sul Bollettino Ufficiale della Regione Puglia;
- di TRASMETTERE copia del presente provvedimento alla Sezione Ragioneria per gli adempimenti di competenza;
- di NOTIFICARE il presente atto ai Beneficiari dell'incentivo, a seguito degli adempimenti di competenza della Sezione Ragioneria.

Il presente provvedimento, firmato digitalmente ai sensi del Testo Unico D.P.R. 28 dicembre 2000, n. 445 e del

D.Lgs. 7 marzo 2005, n. 82:

- è reso pubblico per 10 giorni lavorativi sul sito www.regione.puglia.it nella sezione Pubblicità legale - Albo pretorio on-line, ai sensi della L.R. n. 15/2008 e per gli effetti di cui al comma 3 art. 20 Decreto del Presidente della Giunta Regionale n. 22 del 22 gennaio 2021;
- è pubblicato sul sito www.regione.puglia.it nella sezione Amministrazione Trasparente, sottosezione di I livello "Provvedimenti dirigenti", sottosezione di II livello "Provvedimenti dirigenti amministrativi", ai sensi dell'art. 23 del D.Lgs. 33/2013;
- è pubblicato sul sito www.regione.puglia.it nella sezione Amministrazione Trasparente, sottosezione di I livello "Convenzioni, contributi, sussidi, vantaggi economici", sottosezione di II livello "Atti di concessione", ai sensi dell'art. 26 e 27 D.Lgs. 33/2013;
- è depositato nel sistema regionale di archiviazione Diogene, secondo le modalità di cui al punto 10 delle *Linee guida per la gestione degli atti Dirigenziali come documenti originali informatici con il sistema CIFRA1*;
- è trasmesso, ai sensi dell'art. 6 comma quinto della L.R. n.7/97 e del D.P.G.R. n. 22/2021, al Segretariato Generale della Giunta Regionale.

Si autorizza la Sezione Bilancio e Ragioneria a procedere alla registrazione delle scritture dettagliatamente riportate nella sezione "Adempimenti Contabili".

Il presente Provvedimento diviene esecutivo con l'apposizione del Visto di Regolarità Contabile da parte della Sezione Bilancio e Ragioneria.

Firmato digitalmente da:

P.O. Responsabile Sub-Azioni 6.6.1 Por Puglia FESR-FSE 2014-2020
Marco Pasquale Nicola Carbonara

Il Dirigente della Sezione Tutela e Valorizzazione del Paesaggio
Vincenzo Lasorella

DETERMINAZIONE DEL DIRIGENTE SEZIONE TUTELA E VALORIZZAZIONE DEL PAESAGGIO 28 settembre 2023, n. 135

Sostegno ai Comuni finalizzato all'implementazione degli strumenti di governance previsti dal Capo III del Titolo II delle NTA del PPTR per l'esercizio delle funzioni di tutela e valorizzazione del paesaggio e per l'attuazione della pianificazione paesaggistica a scala locale. Approvazione e indizione Avviso pubblico rivolto agli Enti Locali. Prenotazione di spesa annualità 2023.

IL DIRIGENTE DELLA STRUTTURA PROPONENTE

VISTI:

- gli articoli 4 e 5 della L. R. n. 7/1997;
- gli articoli 4 e 16 del D.lgs. n. 165/2001;
- il D.lgs. n.196/2003 "Codice in materia di protezione dei dati personali" in merito ai principi applicabili ai trattamenti effettuati dai soggetti pubblici;
- il D.Lgs 7 marzo 2005, n. 82 "Codice dell'amministrazione digitale";
- l'art. 32 della legge 18 giugno 2009, n. 69, che prevede l'obbligo di sostituire la pubblicazione tradizionale all'Albo ufficiale con la pubblicazione sui siti informatici;
- il Regolamento UE n. 679/2016, relativo alla protezione delle persone fisiche con riguardo al trattamento dei dati personali, nonché alla libera circolazione di tali dati e il successivo D. Lgs. n.101/2018 recante "Disposizioni per l'adeguamento della normativa nazionale alle disposizioni del Regolamento (UE) 2016/679 del Parlamento europeo e del Consiglio del 27 aprile 2016";
- la D.G.R. n.1518/2015 e il D.P.G.R. n. 443/2015 di adozione e approvazione del "Modello Ambidestro per l'Innovazione della macchina Amministrativa regionale MAIA";
- le *Linee guida per la gestione degli atti Dirigenziali come documenti originali informatici con il sistema CIFRA1,* trasmesse dal Segretariato Generale della Giunta regionale con nota prot. AOO_175 N. 1875 del 28.05.2020;
- la D.G.R. n. 1974 del 07.12.2020 di adozione della Macrostruttura del Modello Ambidestro della macchina amministrativa regionale denominato "MAIA 2.0";
- il D.P.G.R. n. 22 del 22.01.2021 e ss.mm.ii. di adozione dell'atto di Alta Organizzazione denominato "MAIA 2.0";
- il D.P.G.R. n. 263 del 10.08.2021 denominato "Attuazione modello Organizzativo "MAIA 2.0" adottato con Decreto n. 22/2021 e s.m.i. Definizione delle Sezioni di Dipartimento e delle relative funzioni";
- la D.G.R. n. 1576 del 30.09.2021 di conferimento degli incarichi di Direzione delle Sezioni con decorrenza dal 01.11.2021;
- le Linee guida per la gestione degli atti Dirigenziali come documenti originali informatici con il sistema CIFRA1, trasmesse dal Segretariato Generale della Giunta regionale con nota prot. A00_175 N. 1875 del 28.05.2020;
- il D.Lgs. 23 giugno 2011, n. 118 come integrato dal D.Lgs. 10 agosto 2014, n. 126 "Disposizioni integrative e correttive del D.Lgs. 118/2011 recante disposizioni in materia di armonizzazione dei sistemi contabili e degli schemi di bilancio delle Regioni, degli enti locali e dei loro organismi, a norma degli articoli 1 e 2 della L. 42/2009;
- il principio contabile applicato concernente la contabilità finanziaria, di cui all'Allegato n. 4/2 al D.Lgs. n. 118/2011 e ss.mm.ii. ed in particolare il punto 2 relativo all'imputazione della spesa in base alla scadenza dell'obbligazione giuridica;
- la Legge regionale n. 32 del 29/12/2022 "Disposizioni per la formazione del Bilancio di previsione 2023 e Bilancio pluriennale 2023-2025 della Regione Puglia (legge di stabilità regionale 2023)"
- la Legge regionale n. 33 del 2912/2022 "Bilancio di previsione della Regione Puglia per l'esercizio finanziario 2023 e pluriennale 2023-2025";
- la D.G.R. n. 27 del 24/01/2023 "Bilancio di previsione per l'esercizio finanziario 2023 e pluriennale

2023-2025. Art. 39, co. 10, del D. Lgs. 23 giugno 2011, n. 118. Documento tecnico di accompagnamento e Bilancio Finanziario Gestionale. Approvazione";
- la D.G.R. 15 settembre 2021, n. 1466 recante l'approvazione della Strategia regionale per la parità di genere, denominata "Agenda di Genere";
- la D.G.R. del 3/7/2023, n. 938 recante "D.G.R. n. 302/2022 Valutazione di impatto di genere. Sistema di gestione e di monitoraggio. Revisione degli allegati".

PREMESSO CHE:

- con deliberazione n. 176 del 16.02.2015, pubblicata sul BURP, n. 40 del 23.03.2015 la Giunta Regionale ha approvato il Piano Paesaggistico Territoriale Regionale (PPTR), ai sensi degli artt. 135 e 143 del DLgs 42/2004, con specifiche funzioni di piano territoriale ai sensi dell'art. 1 della LR 20/2009;
- il PPTR ha definito lo scenario strategico finalizzato alla tutela e alla valorizzazione del paesaggio regionale, individuando specifici strumenti di governance funzionali al perseguimento degli obiettivi delineati che prevedono la cooperazione con altri Enti pubblici territoriali e soggetti attuatori, sia pubblici che privati;
- fatte salve le ulteriori forme di governance che l'Osservatorio regionale per la qualità del paesaggio e per i beni culturali potrà individuare al fine di garantire l'effettiva attuazione ed il costante aggiornamento delle politiche attive del piano paesaggistico, il PPTR ha individuato i seguenti strumenti di governance:
    - **Intese con il Ministero** (art. 17 NTA PPTR) finalizzate alla *definizione delle politiche per la conservazione e la valorizzazione del paesaggio* tenendo conto anche degli studi, delle analisi e delle proposte formulati dall'Osservatorio;
    - **Protocolli di Intesa** (art. 18 NTA PPTR) sottoscritti dalla Regione e da altri enti territoriali al fine di *specificare in modo condiviso le priorità dello scenario strategico del PPTR* rispetto alle peculiarità del territorio interessato;
    - **Accordi di Programma** (art. 19 NTA PPTR) stipulati tra Regione, Provincia, Enti territoriali locali ed altri soggetti pubblici e privati attuatori del PPTR anche in ragione della sostanziale *omogeneità delle caratteristiche e del valore naturale, ambientale e paesaggistico dei territori comunali ovvero della stretta integrazione e interdipendenza degli assetti insediativi, economici e sociali*;
    - **Patti Territoriali Locali** (art. 20 NTA PPTR) stipulati tra Regione, Province, Enti locali, parti sociali o altri soggetti pubblici e privati *finalizzati al coordinamento, all'integrazione ed alla definizione di programmi e progetti* finalizzati allo sviluppo locale auto-sostenibile e durevole del territorio nel rispetto della tutela, valorizzazione e conservazione dei paesaggi di Puglia;
    - **Progetti Integrati di Paesaggio** (art. 21 NTA PPTR), *forme integrate, multisettoriali e multiattoriali della progettualità locale* riconosciute e attivate dalla Regione che, attraverso nuove e dimostrative forme di gestione del PPTR, *realizzano le strategie e gli obiettivi riportati nelle schede degli ambiti paesaggistici* e costituiscono modelli di *buone prassi da imitare e ripetere*;
    - **Ecomusei** (art. 22 NTA PPTR), *luoghi attivi di promozione della identità collettiva e del patrimonio culturale, ambientale e paesaggistico* nella forma del *museo permanente* con i quali le Comunità locali favoriscono la conoscenza e la valorizzazione del paesaggio assumendo compiti promozionali e di attivazione del PPTR sul territorio;
    - **Contratti di Fiume** (art. 23 NTA PPTR), *strumento di programmazione negoziata concluso fra soggetti pubblici e/o privati, istituzionali, economici e sociali* volto all'adozione di un *sistema condiviso di obiettivi e di regole*, attraverso la *concertazione e l'integrazione di azioni e progetti improntati alla cultura dell'acqua come bene comune*;
    - **Strumenti premiali** (art. 24 NTA PPTR), *riconoscimenti di vario genere* che hanno la funzione di testimoniare la *coerenza del progetti o attività con gli obiettivi generali e specifici del PPTR*;
- l'art. 28, co. 4 delle NTA del PPTR dispone che: *"gli interventi e le attività oggetto di programmi o piani,*

generali o di settore, finalizzati a recepire e attuare il PPTR, devono essere coerenti con il quadro degli obiettivi generali e specifici di cui all'elaborato 4.1 nonché degli obiettivi di qualità paesaggistica e territoriale di cui all'Elaborato 5 –Sezione C2";

- Con la Decisione della Commissione Europea del 17 novembre 2022 è stato approvato il Programma"PR Puglia FESR-FSE 2021-2027" a valere sui fondi europei 2021-2027 che si propone di realizzare interventi in coerenza con lo Scenario strategico del PPTR.

Con riferimento ai temi paesaggistici la Sezione Tutela e valorizzazione del paesaggio contribuisce al perseguimento dell'Obiettivo specifico: RSO2.7 "*Rafforzare la protezione e la preservazione della natura, la biodiversità e le infrastrutture verdi, anche nelle aree urbane, e ridurre tutte le forme di inquinamento*". In particolare, in continuità con quanto già avviato nella precedente programmazione POR FESR-FSE 2014-2020, la Regione intende sviluppare, nell'ambito dell'Azione 2.13 "*Interventi di infrastrutturazione verde del territorio*" le strategie definite nel Piano Territoriale Paesaggistico Regionale (PPTR) riconoscendo il paesaggio quale componente del Capitale Naturale, anche attraverso la infrastrutturazione verde del territorio e delle aree urbane, coniugando gli aspetti ambientali con quelli paesaggistici. Tali azioni devono essere realizzate in coerenza con i Progetti Territoriali del PPTR ed in particolare con *La Rete Ecologica Regionale*, il *Patto Città Campagna*, la *Valorizzazione integrata dei paesaggi costieri*.

E' opportuno che i Comuni si dotino di una programmazione a scala locale con riferimento a detti progetti territoriali che declini un quadro di coerenza tra gli obiettivi del PPTR e l'Obiettivo specifico: RSO2.7 al fine di cogliere l'opportunità di finanziamenti previsti dal suddetto Programma Regionale.

CONSIDERATO CHE :

- la cooperazione tra la Regione e gli Enti Locali assume rilevanza strategica ai fini dell'attuazione della pianificazione paesaggistica e dell'esercizio delle funzioni di tutela e di valorizzazione del paesaggio previste dal PPTR e che la stessa si esplica, oltre che con la pianificazione territoriale paesaggistica a livello locale, anche tramite l'implementazione degli strumenti di governance di cui al Capo III del Titolo II delle NTA del PPTR;
- con Deliberazione n. 1844 del 12.12.2022 (B.U.R.P. n. 16 del 14.02.2023) la Giunta Regionale ha stabilito:
- di dare mandato al dirigente della Sezione Tutela e Valorizzazione del Paesaggio di avviare la procedura di manifestazione di interesse rivolta agli Enti Locali per l'implementazione di strumenti di governance finalizzati all'esercizio delle funzioni di tutela e valorizzazione del paesaggio e all'attuazione della pianificazione paesaggistica a scala locale, nonché di curare tutti i relativi aspetti amministrativi ed operativi, ivi compresa la notifica agli Enti coinvolti.
- che il contributo da assegnare a ciascuna proposta beneficiaria sarà determinato in base all'estensione territoriale dell'ambito interessato dalla proposta stessa (s), secondo il seguente criterio:
    - **s <2.500** ha = € 10.000,00
    - **2.500 ha <= s <7.000 ha** = € 20.000,00
    - **s >=7.000 ha** = € 30.000,00
- di approvare i criteri di valutazione per la determinazione della graduatoria di merito utilizzata ai fini dell'assegnazione delle risorse stanziate.
- di precisare che i contributi saranno assegnati nella misura innanzi indicata in ragione dell'estensione dell'ambito territoriale interessato dalla proposta e secondo l'ordine indicato dalla graduatoria di merito determinata dalla Sezione Tutela e valorizzazione del paesaggio sulla scorta dei predetti criteri di valutazione, previa sottoscrizione di apposito Protocollo di intesa ai sensi dell'art. 18 delle NTA del PPTR regolante i rapporti tra la Regione e gli Enti locali beneficiari;
- di predisporre uno schema di Protocollo d'intesa disciplinante i rapporti tra la Regione e gli Enti Locali che risulteranno beneficiari dei contributi, la cui sottoscrizione costituisce presupposto necessario ai fini

dell'implementazione delle attività previste dalle proposte oggetto della manifestazione di interesse;
- sul Bilancio pluriennale 2023-2025 sono state stanziate risorse per le finalità di cui alla L.R. n. 20/2009 *pari a € 100.000 per ciascuna annualità;*

RITENUTO DI:

- dare impulso alla progettualità degli Enti Locali (anche in forma associata) incentivando l'implementazione degli strumenti di governance individuati dal PPTR per l'esercizio delle funzioni di tutela e valorizzazione del paesaggio e per l'attuazione della pianificazione paesaggistica a scala locale;
- approvare l'allegato Avviso Pubblico "*Invito alla presentazione di Manifestazione di Interesse*" rivolto agli Enti Locali per l'implementazione di strumenti di governance finalizzati all'esercizio delle funzioni di tutela e valorizzazione del paesaggio e all'attuazione della pianificazione paesaggistica a scala locale, nonché di curare tutti i relativi aspetti amministrativi ed operativi, ivi compresa la notifica agli Enti coinvolti;
- procedere alla prenotazione di spesa pari a € 100.000,00 quale obbligazione giuridicamente non perfezionata, ai fini dell'indizione della predetta procedura di selezione, dando atto che si provvederà entro il 31.12.2023 all'assunzione del relativo impegno di spesa quale obbligazione giuridicamente perfezionata, in esito alla procedura di selezione per l'assegnazione degli incentivi.

DATO ATTO CHE il presente provvedimento appartiene alla sfera delle competenze del Dirigente della Sezione Tutela e Valorizzazione del Paesaggio in forza di quanto disposto con D.P.G.R. n. 263 del 10.08.2021;

Verifica ai sensi del Regolamento UE n. 679/2016 e del D. Lgs. n. 196/2003 come modificato dal D. Lgs. n. 101/2018 Garanzie alla riservatezza
La pubblicazione dell'atto, salve le garanzie previste dalla legge 241/90 in tema di accesso ai documenti amministrativi, avviene nel rispetto della tutela della riservatezza dei cittadini secondo quanto disposto dal Regolamento UE n. 679/2016 in materia di protezione dei dati personali, dal D. Lgs. n. 196/2003 come modificato dal D. lgs. n. 101/2018, nonché dal vigente regolamento regionale n.5/2006 per il trattamento dei dati sensibili e giudiziari. Ai fini della pubblicità legale, l'atto destinato alla pubblicazione è redatto in modo da evitare la diffusione di dati personali identificativi non necessari ovvero il riferimento a dati sensibili; qualora tali dati fossero indispensabili per l'adozione dell'atto, essi sono trasferiti in documenti separati, esplicitamente richiamati.
Valutazione di impatto di genere
Ai sensi della D.G.R. n. 938 del 03/07/2023, la presente determinazione deriva dalla D.G.R. n. 1844 del 12.12.2022 per la quale si è proceduto alla valutazione di impatto di genere risultata neutra. Il presente atto conferma la stessa rilevanza.

ADEMPIMENTI CONTABILI

ai sensi del D. lgs. n.118/2011 e successive modificazioni ed integrazioni

Bilancio Autonomo Esercizio Finanziario 2023 C.R.A:

Dipartimento 11 Dipartimento ambiente paesaggio e qualità urbana

Sezione 04 Sezione Tutela e Valorizzazione del Paesaggio

Missione 9 Programma 5 Titolo 01

CAPITOLO DI SPESA 574040
PIANO DEI CONTI FINANZIARIO: 1.04.01.02. Trasferimenti correnti a Amministrazioni Locali
IMPORTO DA PRENOTARE: € 100.000,00
CODICE UE 8 spese non correlate ai finanziamenti dell'Unione europea

Creditore: Amministrazioni pubbliche locali da individuarsi a seguito di Avviso pubblico.
Causale: Sostegno ai Comuni finalizzato all'implementazione degli strumenti di governance previsti dal Capo III del Titolo II delle NTA del PPTR per l'esercizio delle funzioni di tutela e valorizzazione del paesaggio e per l'attuazione della pianificazione paesaggistica a scala locale.

Dichiarazioni e/o attestazioni:

- l'operazione contabile proposta assicura il rispetto dei vincoli di finanza pubblica vigenti e gli equilibri di Bilancio di cui al D.Lgs n.118/2011;
- la presente prenotazione è relativa a obbligazione giuridicamente non perfezionata ed entro il 31/12/2023 si provvederà all'assunzione di impegno di spesa relativamente alla somma prenotata con il presente atto, sulla base di obbligazione giuridicamente perfezionata;
- non ricorrono gli obblighi di cui agli artt. 26 e 27 del D. lgs 33/2013.

DETERMINA

Di prendere atto di quanto espresso in narrativa, che costituisce parte integrante e sostanziale del presente atto e che qui si intende integralmente riportato.

Di prendere atto delle dichiarazioni e attestazioni riportate nella sezione "Adempimenti contabili", che costituiscono parte integrante e sostanziale del presente atto e che qui si intendono integralmente riportate.

Di approvare l'Avviso Pubblico, che si allega al presente atto e ne costituisce parte integrante, denominato "*Invito alla presentazione di Manifestazione di Interesse*" rivolto agli Enti Locali per l'implementazione di strumenti di governance finalizzati all'esercizio delle funzioni di tutela e valorizzazione del paesaggio e all'attuazione della pianificazione paesaggistica a scala locale.

Di pubblicare sul Bollettino Ufficiale della Regione Puglia l'Avviso pubblico con i relativi allegati ai fini del decorso dei termini utili alla candidatura e di darne diffusione mediante pubblicazione sul sito https://pugliacon.regione.puglia.it.

Di prenotare l'obbligazione giuridicamente non perfezionata della somma di € 100.000,00, secondo quanto riportato nella parte degli adempimenti contabili del presente atto.
Di stabilire che in esito alla procedura di assegnazione degli incentivi, con successivo provvedimento da adottarsi entro il 31.12.2023, si provvederà all'impegno di spesa della relativa obbligazione giuridicamente vincolante.
Di trasmettere copia del presente provvedimento alla Sezione Ragioneria per gli adempimenti di competenza.

Il presente provvedimento, firmato digitalmente ai sensi del Testo Unico D.P.R. 28 dicembre 2000, n. 445 e del D.Lgs. 7 marzo 2005, n. 82:

- è composto da n. 8 facciate e da un allegato parte integrante di n. 8 facciate;
- è reso pubblico per 10 giorni lavorativi sul sito www.regione.puglia.it nella sezione Pubblicità legale Albo pretorio on-line, ai sensi della L.R. n. 15/2008 e per gli effetti di cui al comma 3 art. 20 Decreto del Presidente della Giunta Regionale n. 22 del 22 gennaio 2021;

- è pubblicato sul sito www.regione.puglia.it nella sezione Amministrazione Trasparente, sottosezione di I livello “Provvedimenti dirigenti”, sottosezione di II livello “Provvedimenti dirigenti amministrativi”, ai sensi del D.Lgs. 33/2013;
- è depositato nel sistema regionale di archiviazione Diogene, secondo le modalità di cui al punto 10 delle Linee guida per la gestione degli atti Dirigenziali come documenti originali informatici con il sistema CIFRA1;
- è trasmesso, ai sensi dell’art. 6 comma quinto della L.R. n.7/97 e del D.P.G.R. n. 22/2021, al Segretariato Generale della Giunta Regionale.

Si autorizza la Sezione Bilancio e Ragioneria a procedere alla registrazione delle scritture dettagliatamente riportate nella sezione “Adempimenti Contabili”.

Il presente Provvedimento diviene esecutivo con l’apposizione del Visto di Regolarità Contabile da parte della Sezione Bilancio e Ragioneria.

Firmato digitalmente da:

P.O. Compatibilità Piani Urbanistici Generali
Luigia Capurso

Il Dirigente della Sezione Tutela e Valorizzazione del Paesaggio
Vincenzo Lasorella

REGIONE PUGLIA

DIPARTIMENTO MOBILITÀ, QUALITÀ URBANA, OPERE PUBBLICHE,ECOLOGIA E PAESAGGIO

SEZIONE TUTELA E VALORIZZAZIONE DEL PAESAGGIO

ALLEGATO A

"Sostegno ai Comuni finalizzato all'implementazione degli strumenti di governance previsti dal Capo III del Titolo II delle NTA del PPTR per l'esercizio delle funzioni di tutela e valorizzazione del paesaggio e per l'attuazione della pianificazione paesaggistica a scala locale".

DGR. n. 1844/2022- INVITO ALLA PRESENTAZIONE DI MANIFESTAZIONE DI INTERESSE.

La Regione Puglia intende incentivare e sostenere l'attuazione del Piano Paesaggistico Territoriale Regionale, approvato con DGR n. 176 del 16.02.2015 anche a attraverso forme di governance.

Il PPTR ha definito lo scenario strategico finalizzato alla tutela ed alla valorizzazione del paesaggio regionale, individuando specifici strumenti di governance funzionali al perseguimento degli obiettivi delineati che prevedono la cooperazione con altri Enti pubblici territoriali e soggetti attuatori, sia pubblici che privati.

Fatte salve le ulteriori forme di governance che l'Osservatorio regionale per la qualità del paesaggio e per i beni culturali potrà individuare al fine di garantire l'effettiva attuazione ed il costante aggiornamento delle politiche attive del piano paesaggistico, il PPTR ha individuato i seguenti strumenti di governance:

- **Intese con il Ministero** (art. 17 NTA PPTR) finalizzate alla *definizione delle politiche per la conservazione e la valorizzazione del paesaggio* tenendo conto anche degli studi, delle analisi e delle proposte formulati dall'Osservatorio;
- **Protocolli di Intesa** (art. 18 NTA PPTR) sottoscritti dalla Regione e da altri enti territoriali al fine di *specificare in modo condiviso le priorità dello scenario strategico del PPTR* rispetto alle peculiarità del territorio interessato;
- **Accordi di Programma** (art. 19 NTA PPTR) stipulati tra Regione, Provincia, Enti territoriali locali ed altri soggetti pubblici e privati attuatori del PPTR anche in ragione della sostanziale *omogeneità delle caratteristiche e del valore naturale, ambientale e paesaggistico dei territori comunali ovvero della stretta integrazione e interdipendenza degli assetti insediativi, economici e sociali*;
- **Patti Territoriali Locali** (art. 20 NTA PPTR) stipulati tra Regione, Province, Enti locali, parti sociali o altri soggetti pubblici e privati *finalizzati al coordinamento, all'integrazione ed alla definizione di programmi e progetti* finalizzati allo sviluppo locale auto-sostenibile e durevole del territorio nel rispetto della tutela, valorizzazione e conservazione dei paesaggi di Puglia;
- **Progetti Integrati di Paesaggio** (art. 21 NTA PPTR), *forme integrate, multisettoriali e multiattoriali della progettualità locale* riconosciute e attivate dalla Regione che, attraverso nuove e dimostrative forme di gestione del PPTR, *realizzano le strategie e*

Via Gentile 52 - 70126 Bari – ITALY Tel: +39 080 540 4375 - 7755
pec: sezione.paesaggio@pec.rupar.puglia.it

REGIONE PUGLIA

DIPARTIMENTO MOBILITÀ, QUALITÀ URBANA, OPERE PUBBLICHE,ECOLOGIA E PAESAGGIO

SEZIONE TUTELA E VALORIZZAZIONE DEL PAESAGGIO

gli obiettivi riportati nelle schede degli ambiti paesaggistici e costituiscono modelli di *buone prassi da imitare e ripetere*;

- **Ecomusei** (art. 22 NTA PPTR), *luoghi attivi di promozione della identità collettiva e del patrimonio culturale, ambientale e paesaggistico* nella forma del *museo permanente* con i quali le Comunità locali favoriscono la conoscenza e la valorizzazione del paesaggio assumendo compiti promozionali e di attivazione del PPTR sul territorio;
- **Contratti di Fiume** (art. 23 NTA PPTR), *strumento di programmazione negoziata concluso fra soggetti pubblici e/o privati, istituzionali, economici e sociali* volto all'adozione di un *sistema condiviso di obiettivi e di regole*, attraverso la *concertazione e l'integrazione di azioni e progetti improntati alla cultura dell'acqua come bene comune*;
- **Strumenti premiali** (art. 24 NTA PPTR), *riconoscimenti di vario genere* che hanno la funzione di testimoniare la *coerenza del progetti o attività con gli obiettivi generali e specifici del PPTR*;

A tal fine, con DGR n. 1844 del 12.12.2022 la Regione ha stabilito:

- di dare mandato al dirigente della Sezione Tutela e Valorizzazione del Paesaggio di avviare la procedura di manifestazione di interesse rivolta agli Enti locali per l'implementazione di strumenti di governance finalizzati all'esercizio delle funzioni di tutela e valorizzazione del paesaggio e all'attuazione della pianificazione paesaggistica a scala locale;
- che il contributo da assegnare a ciascuna proposta beneficiaria sarà determinato in base all'estensione territoriale dell'ambito interessato dalla proposta stessa;
- di approvare i criteri di valutazione per la determinazione della graduatoria di merito utilizzata ai fini dell'assegnazione delle risorse stanziate.
- di precisare che i contributi saranno assegnati nella misura innanzi indicata in ragione dell'estensione dell'ambito territoriale interessato dalla proposta e secondo l'ordine indicato dalla graduatoria di merito determinata dalla Sezione Tutela e valorizzazione del paesaggio sulla scorta dei predetti criteri di valutazione, previa sottoscrizione di apposito Protocollo di intesa ai sensi dell'art. 18 delle NTA del PPTR regolante i rapporti tra la Regione e gli Enti locali beneficiari;
- di predisporre uno schema di Protocollo d'intesa disciplinante i rapporti tra la Regione e gli Enti locali che risulteranno beneficiari dei contributi, la cui sottoscrizione costituisce presupposto necessario ai fini dell'implementazione delle attività previste dalle proposte oggetto della manifestazione di interesse;

In attuazione di quanto previsto dalla DGR n. 1844/2022 il presente avviso costituisce *invito a manifestazione di interesse,* rivolta agli Enti locali, per l'implementazione degli strumenti di governance previsti dal Capo III del Titolo II delle NTA del PPTR per l'esercizio delle funzioni di tutela e valorizzazione del paesaggio e per l'attuazione della pianificazione paesaggistica a scala locale.

REGIONE PUGLIA

DIPARTIMENTO MOBILITÀ, QUALITÀ URBANA, OPERE PUBBLICHE,ECOLOGIA E PAESAGGIO

SEZIONE TUTELA E VALORIZZAZIONE DEL PAESAGGIO

1. FINALITA'

La presente procedura ha lo scopo di sostenere gli Enti locali per l'implementazione di strumenti di governance finalizzati all'esercizio delle funzioni di tutela e valorizzazione del paesaggio e all'attuazione della pianificazione paesaggistica a scala locale.

In particolare, a seguito della volontà espressa dall'Ente e a fronte dell'idea progettuale candidata e finalizzata alla elaborazione di strumenti di governance, coerentemente con le peculiarità del proprio contesto territoriale e con le relative politiche di sviluppo, che abbia carattere sperimentale, di innovazione e di riproducibilità, si intende garantire il relativo supporto tecnico.

2. OGGETTO

Gli Enti locali invitati possono presentare manifestazione di interesse ai fini dell'assegnazione di un contributo finanziario per l'elaborazione degli strumenti di governance di cui al Capo III del Titolo II delle NTA del PPTR ritenuti più idonei a favorirne l'implementazione ed il perseguimento dei relativi obiettivi.

3. MODALITÀ DI PRESENTAZIONE

Gli Enti locali che intendono partecipare all'Avviso, devono trasmettere entro il termine di 30 gg dalla pubblicazione sul Bollettino Ufficiale della Regione Puglia della Determina di approvazione dello schema di Avviso, all'indirizzo PEC sezione.paesaggio@pec.rupar.puglia.it, apposita *MANIFESTAZIONE DI INTERESSE* in formato elettronico sottoscritta dal Legale rappresentante secondo lo schema allegato e le seguenti modalità.

Il Comune dichiarerà il proprio interesse in merito all'elaborazione di strumenti di governance, trasmettendo i modelli ***Allegati A1 e A2.***

La PEC contenente la manifestazione di interesse dovrà riportare la seguente dicitura *"Manifestazione di interesse per l'implementazione degli strumenti di governance" NOME DELL'ENTE LOCALE."*

4. RISORSE DISPONIBILI

Agli Enti locali potrà essere riconosciuto un contributo da assegnare a ciascuna proposta beneficiaria determinato in base all'estensione territoriale dell'ambito interessato dalla proposta, secondo il seguente criterio:

- **s <2.500** ha = € 10.000,00
- **2.500 ha <= s <7.000 ha** = € 20.000,00
- **s >=7.000 ha** = € 30.000,00

5. CRITERI DI VALUTAZIONE

Le manifestazioni di interesse pervenute saranno esaminate da una Commissione, istituita allo scadere del termine di presentazione, composta da un Presidente e da due commissari.

La Commissione verifica le istanze pervenute secondo i modelli Allegati A1 e A2.

REGIONE PUGLIA

DIPARTIMENTO MOBILITÀ, QUALITÀ URBANA, OPERE PUBBLICHE,ECOLOGIA E PAESAGGIO

SEZIONE TUTELA E VALORIZZAZIONE DEL PAESAGGIO

Per ciascuna istanza proposta secondo i suddetti modelli Allegati la Commissione, al fine di assegnare il contributo, verifica che sia espressa la volontà dell'Ente di impegnarsi alla elaborazione dello strumento di governance .
La Commissione procederà alla valutazione delle proposte progettuali in ciascuna istanza pervenuta in relazione ai seguenti criteri:

CRITERIO 1 – "Numero di Enti/Soggetti coinvolti nell'implementazione del progetto". Il criterio fa riferimento al numero di Enti locali (Comuni, Province, …) o soggetti attuatori, pubblici o privati, coinvolti nell'implementazione del progetto; **da 0 a 10 punti**

CRITERIO 2 – "Coerenza con il PPTR e integrazione con i progetti territoriali per il paesaggio regionale di cui all'art. 29 delle NTA del PPTR". Il criterio fa riferimento alla coerenza della proposta progettuale con il PPTR ed alla capacità di integrare/attuare i cinque progetti territoriali per il paesaggio regionale di cui all'art. 29 delle NTA del PPTR attraverso l'implementazione delle azioni indicate nell'elaborato 4.2 del PPTR che concorrono alla realizzazione dello scenario strategico regionale. Il punteggio assegnato è correlato al numero di progetti territoriali integrati nella proposta progettuale attraverso la previsione di specifiche azioni strategiche; **da 0 a 20 punti**

CRITERIO 3 – "Innovatività e/o replicabilità della proposta progettuale". Il criterio fa riferimento alla capacità della proposta progettuale di utilizzare soluzioni/strumenti innovativi e/o replicabili in altri contesti territoriali; **da 0 a 10 punti**.

CRITERIO 4 – "Efficacia della proposta progettuale". Il criterio fa riferimento alla presenza di condizioni (esogene e/o endogene) in grado di favorire il perseguimento degli obiettivi individuati. A tal fine, saranno valutate: 1 - la chiara definizione della governance (soggetti, strumenti e metodi) necessaria a garantire la concreta attuazione della proposta progettuale; 2 - l'assenza di contrasti con il quadro normativo, programmatico e pianificatorio vigente; **da 0 a 20 punti**

Il punteggio massimo attribuibile ad ogni singola domanda di partecipazione è pari a 60 punti.
A seguito di valutazione la Commissione redige apposito elenco delle manifestazioni di interesse in ordine decrescente rispetto al punteggio assegnato, con l'indicazione del contributo finanziario assegnato.
La Sezione Tutela e Valorizzazione del Paesaggio procederà alla notifica della determinazione dirigenziale di assegnazione dei contributi che sarà pubblicata sul sito www.paesaggiopuglia.it.

6. PROTOCOLLO DI INTESA ED EROGAZIONE DEL FINANZIAMENTO

Entro 15 giorni dalla notifica della determinazione dirigenziale di assegnazione del contributo, gli Enti locali beneficiari dovranno sottoscrivere apposito Protocollo di intesa, redatto secondo lo schema approvato con D.G.R. n. 1844 del 12.12.2022.

Via Gentile 52 - 70126 Bari – ITALY Tel: +39 080 540 4375 - 7755
pec: sezione.paesaggio@pec.rupar.puglia.it

REGIONE PUGLIA

DIPARTIMENTO MOBILITÀ, QUALITÀ URBANA, OPERE PUBBLICHE,ECOLOGIA E PAESAGGIO

SEZIONE TUTELA E VALORIZZAZIONE DEL PAESAGGIO

L'erogazione del contributo sarà subordinata alla sottoscrizione del suddetto Protocollo di Intesa che **definisce e disciplina le modalità di cooperazione** tra la Regione ed Enti locali nell'ambito delle attività finalizzate al perseguimento degli obiettivi di tutela e valorizzazione paesaggistica individuati dalla proposta progettuale.

La Sezione scrivente si riserva di monitorare l'avanzamento procedurale al fine di verificarne il corretto adempimento e il rispetto dei termini di cui sopra.

7. RESPONSABILE DEL PROCEDIMENTO

Ai sensi della Legge n.241/1990 il Responsabile del procedimento è l'Arch. Vincenzo Lasorella.

Informazioni sulla presente procedura possono essere richieste all'Arch. Luigia Capurso ed all'Arch. Chiara Tosto tramite e-mail (l.capurso@regione.puglia.it; c.tosto@regione.puglia.it) o telefono (080/5404375-4364).

Il Dirigente della Sezione
Arch. Vincenzo Lasorella

REGIONE PUGLIA

DIPARTIMENTO MOBILITÀ, QUALITÀ URBANA, OPERE PUBBLICHE,ECOLOGIA E PAESAGGIO

SEZIONE TUTELA E VALORIZZAZIONE DEL PAESAGGIO

Allegato A.1

Schema di istanza

Alla REGIONE PUGLIA
Sezione Tutela e Valorizzazione del Paesaggio -
sezione.paesaggio@pec.rupar.puglia.it

Oggetto: *"Sostegno ai Comuni finalizzato all'implementazione degli strumenti di governance previsti dal Capo III del Titolo II delle NTA del PPTR per l'esercizio delle funzioni di tutela e valorizzazione del paesaggio e per l'attuazione della pianificazione paesaggistica a scala locale".*
D.G.R. n. 1844/2022 PRESENTAZIONE DI MANIFESTAZIONE DI INTERESSE.

Il/la sottoscritto/a _____ nato/a a _____
il_____nella qualità di _____
del Comune di_____

CHIEDE
Che la presente proposta sia candidata alla procedura valutativa di cui all'oggetto.

DICHIARA

ai sensi dell'art. 47 del D.P.R. 28 dicembre 2000, n.445, consapevole delle sanzioni penali richiamate dall'art.76 del D.P.R. 28.12.2000 n.445, in caso di dichiarazioni mendaci e di formazione o uso di atti falsi

- di accettare incondizionatamente i contenuti dell'Avviso;
- di impegnarsi all'elaborazione dello strumento di governance secondo le indicazioni dell' Allegato A.2;
- di aver preso visione del Protocollo di Intesa, allegato alla DGR n. 1844/2022, di cui al punto 6 dell'Avviso e di impegnarsi alla sottoscrizione dello stesso.

Si allega la seguente documentazione:

- ☐ descrizione della proposta secondo lo schema di cui all'allegato A.2;
- ☐ copia del documento di identità, in corso di validità, del legale rappresentate o responsabile tecnico dell'Ente proponente

Luogo e data
Firma e timbro

REGIONE PUGLIA

DIPARTIMENTO MOBILITÀ, QUALITÀ URBANA, OPERE PUBBLICHE,ECOLOGIA E PAESAGGIO

SEZIONE TUTELA E VALORIZZAZIONE DEL PAESAGGIO

Allegato A.2

Descrizione della proposta

1. ***Scheda anagrafica***

Dati relativi all'Ente proponente

Ente proponente	
Indirizzo	
Nome e Cognome del Rappresentante Legale	
Nome e cognome del RUP	
Indirizzo e-mail del RUP	
PEC dell'Ente proponente	
Numero di telefono	

Indicazione degli Enti locali (Comuni, Province,…) o soggetti attuatori, sia pubblici che privati coinvolti nell'implementazione del progetto:

	Soggetti	Rappresentante legale	Indirizzo PEC	E-mail
1				
2				
3				
4				

Estensione territoriale dell'ambito interessato dalla proposta *:*

……

Via Gentile 52 - 70126 Bari – ITALY Tel: +39 080 540 4375 - 7755
pec: sezione.paesaggio@pec.rupar.puglia.it

REGIONE PUGLIA

DIPARTIMENTO MOBILITÀ, QUALITÀ URBANA, OPERE PUBBLICHE,ECOLOGIA E PAESAGGIO

SEZIONE TUTELA E VALORIZZAZIONE DEL PAESAGGIO

2.Introduzione (max 2000 battute spazi compresi).

……

3.Coerenza con il PPTR e integrazione con i progetti territoriali per il paesaggio regionale di cui all'art. 29 delle NTA del PPTR (max 6000 battute spazi compresi).

Esplicitare la coerenza della proposta progettuale con il PPTR e la capacità di integrare/attuare i cinque progetti territoriali per il paesaggio regionale di cui all'art. 29 delle NTA del PPTR attraverso l'implementazione delle azioni indicate nell'elaborato 4.2 del PPTR che concorrono alla realizzazione dello scenario strategico regionale.

4.Innovatività e/o replicabilità della proposta progettuale (max 2000 battute spazi compresi)

Esplicitare in che modo la proposta possa rappresentare un caso di innovazione rispetto alla pratica corrente utilizzando soluzioni/strumenti replicabili in altri contesti territoriali.

5.Efficacia della proposta progettuale (max 6000 battute spazi compresi)

Esplicitare la presenza di condizioni (esogene e/o endogene) in grado di favorire il perseguimento degli obiettivi individuati. A tal fine, sarà opportuno descrivere:

- la definizione della governance (soggetti, strumenti e metodi) necessaria a garantire la concreta attuazione della proposta progettuale;
- l'assenza di contrasti con il quadro normativo, programmatico e pianificatorio vigente.

Via Gentile 52 - 70126 Bari – ITALY Tel: +39 080 540 4375 - 7755
pec: sezione.paesaggio@pec.rupar.puglia.it

DETERMINAZIONE DEL DIRIGENTE SERVIZIO AIA/RIR 25 settembre 2023, n. 374

Art. 27 D.Lgs. n. 105/2015 "Ispezioni" - Prescrizioni e Raccomandazioni al Sistema di Gestione della Sicurezza per la Prevenzione degli Incidenti Rilevanti (SGS-PIR) dello stabilimento denominato "CHEMGAS SRL" della Società "CHEMGAS SRL" con sede operativa e legale in Via Enrico Fermi, 4 - 72100 Brindisi (BR).

VISTI:

- la Legge del 7 agosto 1990, n. 241 e smi. *"Nuove norme in materia di procedimento amministrativo e di diritto di accesso ai documenti amministrativi"*;
- gli artt. 4, 5 e 6 della L.R. 7/97 "*Norme in materia di organizzazione della Amministrazione Regionale*";
- gli artt. 4 e 16 del D.Lgs 30 marzo 2001, n. 165 "*Norme generali sull'ordinamento del lavoro alle dipendenze delle amministrazioni pubbliche*";
- l'art. 32 della Legge n. 69 del 18.06.2009 che prevede l'obbligo di sostituire la pubblicazione tradizionale all'Albo ufficiale con la pubblicazione di documenti digitali sui siti informatici;
- il D.Lgs. 30 giugno 2003, n. 196 e ss.mm.ii. e il Regolamento (UE) 2016/679;
- il D.Lgs n. 33 del 14.03.2013 recante "*Riordino della disciplina riguardante il diritto di accesso civico e gli obblighi di pubblicità, trasparenza e diffusione di informazioni da parte delle pubbliche amministrazioni*";
- la D.G.R. n. 1974 del 07.12.2020 recante "*Approvazione Atto di Alta Organizzazione. Modello Organizzativo 'MAIA 2.0'*" e smi. nonchè il successivo D.P.G.R. 22.01.2021, n. 22 avente ad oggetto *"Adozione Atto di Alta Organizzazione Modello Organizzativo "MAIA 2.0""*;
- la D.G.R. n. 678 del 26.04.2021 avente ad oggetto "*Atto di Alta Organizzazione. Modello Organizzativo "MAIA 2.0". Conferimento incarichi di Direttore di Dipartimento Ambiente, Paesaggio e Qualità Urbana";*
- la D.G.R. n.1466 del 15.09.2021 recante l'approvazione della Strategia regionale per la parità di genere, denominata "Agenda di Genere";
- la D.G.R. n. 1576 del 30.09.2021 avente ad oggetto "*Conferimento incarichi di direzione delle Sezioni di Dipartimento ai sensi dell'art.22, comma 2, del decreto del Presidente della Giunta Regionale del 22 gennaio2021 n.22*";
- la D.G.R. n. 1734 del 28.10.2021 avente ad oggetto *"Decreto del Presidente della Giunta regionale 22 gennaio 2021, n. 22 "Modello Organizzativo Maia 2.0". Atto di indirizzo al Direttore del Dipartimento Personale ed Organizzazione per la ulteriore proroga degli incarichi di direzione in essere dei Servizi delle strutture della Giunta regionale";*
- la D.D. n. 20 del 04.11.2021 della Direzione del Dipartimento Personale e Organizzazione avente ad oggetto il "*conferimento delle funzioni di dirigente ad interim dei Servizi AIA-RIR e VIA-VINCA della Sezione Autorizzazioni Ambientali del Dipartimento Ambiente, Paesaggio e Qualità Urbana*".
- la D.G.R. n. 56 del 31.01.2022 avente ad oggetto "Decreto del Presidente della Giunta regionale 22 gennaio 2021, n. 22 "Modello Organizzativo Maia 2.0". Atto di indirizzo al Direttore del Dipartimento Personale ed Organizzazione per la ulteriore proroga degli incarichi di direzione in essere dei Servizi delle strutture della Giunta regionale";
- la D.D. n. 7 del 01.02.2022 della Direzione del Dipartimento Personale e Organizzazione avente ad oggetto la "Deliberazione della Giunta regionale 31 gennaio 2022, n.56, avente ad oggetto "Decreto del Presidente della Giunta regionale 22 gennaio 2021, n. 22 "Modello Organizzativo Maia 2.0". Atto di indirizzo al Direttore del Dipartimento Personale e Organizzazione per la ulteriore proroga degli incarichi di direzione in essere dei Servizi delle strutture della Giunta regionale";
- la DD. n. 9 del 04.03.2022 della Direzione del Dipartimento Personale e Organizzazione avente ad oggetto il *"Conferimento incarichi di direzione dei Servizi delle Sezioni di Dipartimento ai sensi dell'articolo 22, comma 3, del decreto del Presidente della Giunta regionale 22 gennaio 2021 n. 22."* con la quale è stato nominato il Dirigente a.i. del Servizio AIA-RIR della Sezione Autorizzazioni Ambientali;
- la DGR n.302 del 07.03.2022 recante "Valutazione di Impatto di Genere.Sistema di gestione e di

monitoraggio";
- la DD. n. 75 del 10.03.2022 a firma della Dirigente di Sezione, avente ad oggetto "Atto di organizzazione interna della Sezione Autorizzazioni Ambientali e Servizi afferenti";
- la L.R. del 15 giugno 2023, n. 18 ad oggetto "Ordinamento del Bollettino Ufficiale della Regione Puglia (BURP) e disciplina delle forme e modalità di pubblicazione degli atti";
- la D.G.R. del 3/7/2023, n. 938 recante "D.G.R. n. 302/2022 Valutazione di impatto di genere. Sistema di gestione e di monitoraggio". Revisione degli allegati.

Inoltre VISTI,

- il D.Lgs. n.105 del 26 giugno 2015 *"Attuazione della Direttiva 2012/18/UE relativa al controllo del pericolo di incidenti rilevanti connessi con sostanze pericolose"* entrato in vigore il 29.07.2015, che ha recepito la direttiva 2012/18/UE (Seveso III) ed abrogato il D.Lgs. 334/99 e smi. e alcuni decreti attuativi;
- la D.G.R. n.1865 del 19.10.2015 *"D.Lgs. 105/2015 - art. 27 "Ispezioni" - Stabilimenti di «soglia inferiore». Precisazioni aspetti procedurali"*, con cui la struttura regionale competente, al fine di garantire tempestivamente la continuità dell'attività di controllo degli stabilimenti di *"soglia inferiore"*, ha recepito le disposizioni del D.lgs 105/2015 introducendo alcune precisazioni alla procedura di svolgimento delle *"Ispezioni"* di competenza regionale, di cui all'art. 27 del richiamato D.Lgs.

CONSIDERATO CHE:

- l'art. 7 c.1 lett. a) del D.Lgs. 105/2015 attribuisce alle Regioni, relativamente agli stabilimenti di "soglia inferiore", oltre al compito di predisporre il piano regionale delle ispezioni e il programma annuale, anche quello di svolgere le ispezioni ordinarie e straordinarie compresa l'adozione dei provvedimenti discendenti dai loro esiti;
- le "*Ispezioni*" di cui all'art. 27 del D.Lgs. 105/2015 sono effettuate da ARPA Puglia sulla base dei criteri e delle modalità di cui all'allegato H del richiamato D.Lgs. 105/2015 e conformemente alle precisazioni riportate dalla richiamata D.G.R. 1865/2015;
- lo stabilimento a rischio di incidente rilevante di soglia inferiore denominato "*CHEMGAS SRL*" della Società "*CHEMGAS SRL*", è stato oggetto delle seguenti ispezioni:
    - la prima effettuata nei mesi di Maggio e Giugno 2013 ai sensi dell'art. 25 del previgente D.Lgs 334/99 e smi., le cui risultanze sono state riportate dalla Commissione ispettiva nel "Rapporto Finale di Ispezione" prot. 46333 del 14.08.2013 e successivamente fatte proprie dalla struttura regionale competente con DD. n. 55 del 30.08.2013;
    - la seconda effettuata nei mesi di Maggio e Giugno 2016 ai sensi dell'art. 27 del D.Lgs 105/2015 seguendo la programmazione regionale anno 2016 prevista dall'Allegato B della DD. n.5 del 23.02.2016, le cui risultanze sono state riportate dalla Commissione ispettiva nel "Rapporto Finale di Ispezione" prot. 49086 del 17.08.2016 e successivamente fatte proprie dalla struttura regionale competente ed impartite con DD. n.165 del 15.09.2016;
    - la terza effettuata nel mese di Dicembre 2018 ai sensi dell'art. 27 del D.Lgs 105/2015 seguendo la programmazione regionale anno 2018 prevista dall'Allegato B della DD. n. 43 del 12.03.2018 e successiva revisione DD. n.63 del 06.04.2018, le cui risultanze sono state riportate dalla Commissione ispettiva nel "Rapporto Finale di Ispezione" prot. n. 18436 del 12.03.2019 e successivamente fatte proprie dalla struttura regionale competente con DD. n. 77 del 04.04.2019 e DD. n.111 del 14.05.2019;
    - la quarta effettuata nel mese di Novembre 2020 ai sensi dell'art. 27 del D.Lgs. n. 105/2015 seguendo la programmazione regionale anno 2020 prevista dall'Allegato B della DD. n. 92 del 09.03.2020, le cui risultanze sono state riportate dalla Commissione ispettiva nel "Rapporto Finale di Ispezione" prot. n. 7589 del 02.02.2021 e successivamente fatte proprie dalla struttura

regionale competente con DD. n. 794 del 23.03.2021;

- con DD. n. 83 del 07.03.2023, la Regione Puglia ha adottato il *"Piano Regionale Triennale 2023-2025"* e il *"Programma Regionale Anno 2023"* che, tra le ispezioni ordinarie previste per l'anno 2023, comprende quella riguardante lo stabilimento DR005 denominato "*CHEMGAS SRL*" della Società "*CHEMGAS SRL*"*;*
- in osservanza a quanto sopra, nonché al successivo mandato ispettivo prot. 5075 del 23.03.2023 della struttura regionale competente, la Direzione Generale di ARPA Puglia con nota prot. 35523 del 11.05.2023, ha comunicato l'avvio della quinta ispezione ordinaria ai sensi dell'art. 27 del D.Lgs. n. 105/2015 presso lo stabilimento in questione;
- la Commissione, composta da funzionari tecnici di ARPA Puglia, ha ispezionato lo stabilimento "CHEMGAS SRL" nei giorni 24 Maggio (in modalità telematica), 20-27 Giugno e 11 Luglio (in loco) e 18 Luglio (in modalità telematica), seguendo le procedure operative contenute nella parte II dell'Allegato H del D.Lgs. 105/2015 e con le seguenti finalità:
  - accertare l'adeguatezza della Politica di Prevenzione degli Incidenti Rilevanti posta in atto dal Gestore e del relativo Sistema di Gestione della Sicurezza, ai contenuti richiesti dall'Allegato B del D.Lgs. n. 105/2015;
  - condurre un esame pianificato e sistematico dei sistemi tecnici, organizzativi e di gestione applicati nello stabilimento, al fine di verificare che il gestore abbia attuato quanto da lui predisposto per la prevenzione degli incidenti rilevanti e per la limitazione delle loro conseguenze;
  - verificare la conformità delle azioni correttive messe in atto per ottemperare alle prescrizioni/ raccomandazioni impartite a seguito di precedenti ispezioni.
- con nota prot. 55886 del 11.08.2023, la Direzione Generale di Arpa Puglia ha trasmesso alla struttura regionale competente il *"Rapporto finale di ispezione"* (di seguito "Rapporto") redatto dalla Commissione ispettiva, in conformità alla struttura prevista dalla sezione 5 appendice 2 dell'allegato H del D.Lgs. n. 105/2015.

TUTTO QUANTO PREMESSO, ESAMINATA LA DOCUMENTAZIONE AGLI ATTI, SI OSSERVA CHE:

- in data 18.07.2023, la Commissione ispettiva, a seguito della conclusione dell'ispezione, ha presentato al Gestore le risultanze dell'ispezione svolta, illustrando i rilievi, le non conformità e le criticità rilevate durante l'attività ispettiva al fine di avere certezza dell'avvenuta comprensione da parte dello stesso (cfr. ALLEGATO 1 – Verbale di chiusura ispezione prot. n. 52270 del 25.07.2023);
- risulta necessario fare proprie le risultanze dell'ispezione svolta dalla Commissione, così come descritte nel summenzionato *"Rapporto"* prot. n. 55886 del 11.08.2023 ed in particolare i rilievi e non conformità riscontrate e puntualmente documentate dalla Commissione nel cap.7 *"Riscontri, rilievi, raccomandazioni e proposte di prescrizione sul sistema di gestione della sicurezza"* dello stesso;
- il Gestore dello stabilimento "CHEMGAS SRL" ha attuato tutte le "prescrizioni" e "raccomandazioni" impartite con DD. n.94 del 23.03.2021, rivenienti dalla precedente visita ispettiva così come precisato dal Direttore Generale di ARPA Puglia con successiva nota prot. n. 62345 del 20.09.2023, ad eccezione della "*Raccomandazione*" riferita all'aggiornamento periodico del Modulo M0070, convertita dalla Commissione ispettiva in una "*Prescrizione*" all'interno del predetto Rapporto prot.55886/2023;
- il livello del SGS-PIR risulta "Buono" così come asserito dalla commissione ispettiva al § 11.1 del cap.11 "Conclusioni" del "Rapporto" che recita: *"Il SGS- PIR, così come riscontrato, è risultato in linea con i requisiti minimi di legge o standard di settore e la maggior parte degli aspetti del SGS-PIR sono risultati pienamente soddisfatti. Efficaci procedure in molti aspetti dell'organizzazione aziendale, in quanto sono state rilevate poche non conformità secondo i criteri e le definizioni contenute nell'Allegato H del D.Lgs. n.105/2015 (Livello "Buono" come da Mandato Ispettivo di cui alla nota regionale Prot. n.5075 del 23/03/2023)."*

RITENUTO DI:

- fare proprie le "*raccomandazioni*" elencate al § 11.1 *"Esito dell'esame pianificato dei sistemi organizzativi e di gestione"*;
- accogliere le "*prescrizioni*" proposte dalla Commissione ispettiva e riportate al §.11.1 *"Esito dell'esame pianificato dei sistemi organizzativi e di gestione"* e al §.11.2 *"Esito dell'esame pianificato e sistematico dei sistemi tecnici"* del cap. 11 *"Conclusioni*" del *"Rapporto"*;
- adottare, ai sensi del D.Lgs. n.105/2015 e della D.G.R. n. 1865/2015, gli atti consequenziali in esito alle evidenze riportate nel richiamato cap.11 del *"Rapporto"* nonchè tutti gli atti successivi che eventualmente si rendessero necessari in adempimento alla normativa vigente.

VERIFICA AI SENSI DEL REGOLAMENTO (UE) 2016/679
Garanzie della riservatezza

La pubblicazione dell'atto all'Albo pretorio on-line, salve le garanzie previste dalla Legge n. 241/1990 e dal D.lgs. n. 33/2013 in tema di accesso ai documenti amministrativi, avviene nel rispetto della tutela della riservatezza dei cittadini secondo quanto disposto dal Regolamento (UE) 2016/679 in materia di protezione dei dati personali, nonché dal D.lgs. n. 196/2003 e dal D.lgs. n. 101/2018 e s.m.i, e dal vigente Regolamento Regionale n. 5/2006 per il trattamento dei dati sensibili e giudiziari, per quanto applicabile.
Ai fini della pubblicità legale, il presente provvedimento è stato redatto in modo da evitare la diffusione di dati personali identificativi non necessari ovvero il riferimento alle particolari categorie di dati previste dagli articoli 9 e 10 del Regolamento (UE) innanzi richiamato; qualora tali dati fossero indispensabili per l'adozione dell'atto, essi sono trasferiti in documenti separati, esplicitamente richiamati.

Copertura finanziaria ai sensi del D.Lgs. n. 118/2011 e smi. e L.R. n. 28/2001 e smi.

Il presente provvedimento non comporta implicazioni di natura finanziaria sia di entrata che di spesa e dallo stesso non deriva alcun onere a carico del bilancio regionale.
Non ricorrono gli obblighi di cui agli artt. 26 e 27 del D.Lgs. 14 marzo 2013 n. 33.

DETERMINA

Di prendere atto di quanto espresso in narrativa, che costituisce parte integrante e sostanziale del presente atto e che qui si intende integralmente riportato.

Di adottare il presente atto ai sensi del D.Lgs. n. 105/2015 e della D.G.R. Puglia n.1865/2015.

Di prendere atto del *"Rapporto"* articolato in una relazione di 32 pagine e n.7 allegati, trasmesso dalla Direzione Generale ARPA Puglia con nota prot. 55886 del 11.08.2023 e successivi chiarimenti trasmessi con nota prot. 62345 del 20.09.2023, riferito all'ispezione ordinaria condotta con le modalità operative di cui all'allegato H del D.Lgs 105/2015 e svolta presso lo stabilimento denominato "CHEMGAS SRL" della Società "CHEMGAS SRL" con sede operativa e legale in Via Enrico Fermi, 4 – 72100 Brindisi (BR), che viene trasmesso al Gestore a mezzo pec con separata comunicazione.

Di prendere atto del verbale di chiusura ispezione datato 18.07.2023 (rif. prot. 52270 del 25.07.2023), con cui la Commissione ispettiva ha accertato che le risultanze emerse dalla richiamata ispezione sono state chiaramente comprese dal Gestore.

Di accogliere le *"proposte di prescrizioni"* e fare proprie le *"raccomandazioni"* formulate dalla Commissione ispettiva e riportate ai §§. 11.1 e 11.2 del Capitolo 11 *"Conclusioni"* del *"Rapporto"* allegato al presente provvedimento.

Di prendere atto del livello *"Buono"* del SGS-PIR così come attestato dalla commissione ispettiva al §11.1 del cap.11 del *"Rapporto".*

Di stabilire che il Gestore dello stabilimento "*CHEMGAS SRL*", dovrà trasmettere al Servizio AIA-RIR e per conoscenza al Servizio TSGE di Arpa Puglia, entro 15 giorni dalla data di comunicazione del presente atto, un cronoprogramma corredato da una relazione che espliciti le modalità e i tempi di attuazione delle azioni necessarie ad ottemperare alle suddette *"prescrizioni"* e *"raccomandazioni".*

Di stabilire che, le scadenze temporali riportate nel cronoprogramma, dovranno essere commisurate alla natura e complessità delle *"prescrizioni"* e *"raccomandazioni"* impartite e pertanto ricondotte ai tempi strettamente necessari per l'attuazione delle stesse, ciò al fine di raggiungere con immediatezza i requisiti minimi di sicurezza interna ed esterna dello stabilimento così come previsto dal D.Lgs. n. 105/2015.

Di rinviare a successivo atto l'approvazione del suddetto cronoprogramma ai sensi del D.Lgs. n. 105/2015 e DGR. n. 1865/2015.

Di demandare ad Arpa Puglia, sulla scorta di quanto prodotto dal Gestore e di eventuali ulteriori sopralluoghi (ove ritenuti necessari), la verifica ed il controllo sull'avvenuto adempimento alle "prescrizioni" impartite con il presente atto, al fine di controllarne l'adeguatezza ed assicurare un efficace ed idoneo Sistema di Gestione della Sicurezza.

Di richiamare, in via precauzionale e preventiva, il contenuto dell'art. 28 c.8 del D.Lgs. n. 105/2015, per quanto attiene il mancato adempimento alle disposizioni impartite.

Il presente provvedimento, creato unicamente con strumenti informatici e firmato digitalmente:

- è composto da n. 7 (sette) facciate più l'Allegato composto da n.3 (tre) facciate, per complessive n.10 facciate;
- ai sensi dell'art. 3 comma 4 della L. n. 241/90 e smi, avverso il presente provvedimento potrà essere presentato ricorso giurisdizionale al Tribunale Amministrativo Regionale entro 60 giorni (sessanta) dalla data di notifica dello stesso, ovvero ricorso straordinario al Presidente della Repubblica entro 120 (centoventi) giorni;
- sarà notificato al Gestore dello stabilimento *"CHEMGAS SRL"* della Società *"CHEMGAS SRL"* con sede operativa e legale in Via Enrico Fermi, 4 – 72100 Brindisi (BR), al Ministero dell'Ambiente e della Sicurezza Energetica, al Comune territorialmente interessato per le finalità di cui all'art. 27 c.13 del richiamato D.Lgs. n.105/2015 e al Servizio TSGE di Arpa Puglia;
- sarà trasmesso per conoscenza all'Istituto Superiore per la Protezione e la Ricerca Ambientale, al Presidente del Comitato Tecnico Regionale presso la Direzione Regionale VV.F. Puglia, alla Prefettura di Brindisi, al Comando Provinciale VV.F. di Brindisi e alla Direzione del Servizio SPESAL dell'ASL di Brindisi.
- sarà pubblicato
    - in formato tabellare elettronico nelle pagine del sito web https://trasparenza.regione.puglia.it/ nella sotto-sezione di II livello "Provvedimenti dirigenti amministrativi";
    - in formato elettronico all'Albo Telematico, accessibile senza formalità sul sito web https://www.regione.puglia.it/pubblicita-legale nella sezione "Albo pretorio on-line", per dieci giorni lavorativi consecutivi ai sensi del comma 3 art. 20 DPGR n. 22/2021;
    - sul Bollettino Ufficiale della Regione Puglia (BURP) in versione integrale ai sensi della L.R. n.18 del 15 giugno 2023.
- tramite il sistema CIFRA:
    - sarà trasmesso al Segretariato Generale della Giunta Regionale;
    - sarà archiviato sui sistemi informatici regionali Sistema Puglia e Diogene;
- fa salvi i diritti di terzi e le competenze di altri Enti e/o Uffici, pertanto non sostituisce altre Autorizzazioni, intese, concessioni, licenze, pareri, nulla osta e assensi dovuti a termini di legge.

Il presente Provvedimento è direttamente esecutivo.

Firmato digitalmente da:

P.O. Rischio incidente rilevante
Mauro Perrone

Il Dirigente del Servizio AIA/RIR
Luigia Brizzi

ALLEGATO

Estratto dal “Rapporto” ARPA Puglia prot. 55886 del 11.08.2023

Stabilimento “CHEMGAS SRL” della **Società** “CHEMGAS SRL”
Sede Operativa/Legale: Via Enrico Fermi, 4 – 72100 Brindisi (BR)

11 Conclusioni

11.1 Esito dell'esame pianificato dei sistemi organizzativi e di gestione

Il SGS-PIR, così come riscontrato, è risultato in linea con i requisiti minimi di legge o standard di settore e la maggior parte degli aspetti del SGS-PIR sono risultati pienamente soddisfatti. Efficaci procedure in molti aspetti dell'organizzazione aziendale, in quanto sono state rilevate poche non conformità secondo i criteri e le definizioni contenute nell'Allegato H del D.Lgs. n.105/2015 (Livello "*Buono*" come da Mandato Ispettivo di cui alla nota regionale Prot. n.5075 del 23/03/2023).

Riguardo ai rilievi e alle non conformità riscontrate e puntualmente documentate nel capitolo 7 di questo Rapporto, la Commissione ritiene necessario proporre raccomandazioni e formulare proposte di prescrizione.

RACCOMANDAZIONI DELLA COMMISSIONE

Si riportano, di seguito, le raccomandazioni della Commissione riguardanti i rilievi riscontrati durante l'attività ispettiva.

1. Documento sulla Politica di Prevenzione, Struttura del SGS PIR e sua integrazione con la Gestione Aziendale

1.ii Verifica della struttura del SGS adottato ed integrazione con la gestione aziendale

La Commissione raccomanda di tenere sempre aggiornato il Manuale SGS MN001 ad ogni aggiornamento legislativo/normativo che ne riguardi l'applicazione.

1.iii Contenuti del Documento di Politica

La Commissione raccomanda di aggiornare il Documento di Politica allineando le date di scadenza a quanto disposto dall'Allegato B al D. lgs. n.105/2015, nonché alla Procedura PR022.

2. Organizzazione e personale

2.ii - Attività di informazione

La Commissione raccomanda al Gestore di monitorare l'avvenuta informazione per tutti i dipendenti e prevederne il recupero entro il mese successivo alla scadenza.

6. Pianificazione di emergenza

6.i Analisi delle conseguenze, pianificazione e documentazione

La Commissione raccomanda al Gestore di revisionare le SOE inserendo i riferimenti agli identificativi dei top event determinati nella RTS Ediz.2023.

La Commissione raccomanda al Gestore di dotarsi di una specifica SOE per lo scenario B.12.R *(rif. RTS Ediz.2023)***, ovvero valutare l'utilizzo di una delle n.13 schede già allegate al PEI.**

7. Controllo delle prestazioni

7.ii Analisi degli incidenti e dei quasi-incidenti

La Commissione raccomanda al Gestore, per la prossima compilazione del documento "Analisi esperienza operativa" e della "Tabella Eventi incidentali – analisi dei fattori gestionali e tecnici", di individuare e riportare tutti i "fattori gestionali" afferenti allo specifico evento.

Proposte di prescrizione

Si riportano, di seguito, le proposte di prescrizione della Commissione riguardanti le non conformità riscontrate durante l'attività ispettiva.

1. Documento sulla Politica di Prevenzione, Struttura del SGS PIR e sua integrazione con la Gestione Aziendale

1.iii Contenuti del Documento di Politica

La Commissione propone di prescrivere al Gestore di allegare al Documento di Politica PIR l'aggiornamento annuale del Programma di Miglioramento, ai sensi di quanto disposto dall'Allegato B al D. lgs. n.105/2015.

3. Identificazione e valutazione dei pericoli rilevanti

3.i Identificazione delle pericolosità delle sostanze e definizione di criteri e requisiti di sicurezza

La Commissione propone di prescrivere al Gestore di aggiornare la Notifica allegando tutte le schede di sicurezza delle sostanze pericolose detenibili in stabilimento.

3.ii Identificazione dei possibili eventi incidentali ed analisi di sicurezza

La Commissione propone di prescrivere al Gestore di riportare tutti i top event determinati nella Relazione Tecnica di Sicurezza Ediz. 2023 sia nella Notifica sia nella tabella *"Eventi incidentali e misure adottate"* (cfr. sez.4 appendice 2).

4. Controllo operativo

4.i Identificazione degli impianti e delle apparecchiature soggette ai piani di verifica

La Commissione propone di prescrivere al Gestore di aggiornare lo studio dell'invecchiamento delle apparecchiature almeno secondo le Linee Guida INAIL ediz. Marzo 2021.

4.ii Gestione della documentazione

La Commissione propone di prescrivere al Gestore di tenere costantemente aggiornato il modulo M0070 *"Registro normativa cogente e volontaria applicabile"* prevedendo delle verifiche periodiche.

11.2 Esito dell'esame pianificato e sistematico dei sistemi tecnici

La Commissione, sulla scorta delle verifiche svolte puntualmente descritte nel capitolo 9, ritiene necessario formulare un'ulteriori proposta di prescrizione:

La Commissione propone di prescrivere al Gestore di verificare periodicamente lo stato della manica a vento presente in stabilimento.

11.3 Inviti alle Autorità

Comune di Brindisi

La Commissione ha preso atto che il Comune di Brindisi ha avviato i lavori del tavolo tecnico per la definizione dell'Elaborato RIR, ai sensi di quanto previsto al comma 7 dell'art.22 del D.Lgs.105/2015 e s.m.i. trasmettendo nota prot.67948 del 16/06/2023 (acquisita al prot. ARPA Puglia n. 43990 del 16/06/2023).
Si invita il Comune a portare a compimento tale attività anche ai sensi dell'art.14 del D.M. 9 Maggio 2001 e di prevedere l'eventuale aggiornamento del PUG.

Inoltre, secondo quanto previsto dall'art.23 comma 6, si invita il Comune a mantenere aggiornato il proprio sito web, con le informazioni fornite dal Gestore ai sensi dell'art.13 comma 5 del D.Lgs.105/2015.

Prefettura di Brindisi

La Commissione invita la Prefettura a voler provvedere all'elaborazione del Piano di Emergenza Esterno, di cui all'art.21 del D. Lgs. n.105/15 e s.m.i., tenendo a riferimento che il Gestore ha trasmesso la *"Notifica"* di cui all'art.13, in cui alla sezione M sono riportate gli scenari incidentali più significativi con le relative distanze di danno.

DETERMINAZIONE DEL DIRIGENTE SERVIZIO AIA/RIR 25 settembre 2023, n. 375

Riconoscimento della qualifica professionale di "Tecnico Competente in Acustica" di cui all'art. 2 della L. n. 447 del 26 ottobre 1995 e s.m.i. e conseguente iscrizione nell'elenco nominativo ENTECA di cui all'art. 21 c. 1 del D.Lgs. n. 42/2017 e s.m.i. dell'Ing. Giuliano Pompilio.

LA DIRIGENTE A.I. DEL SERVIZIO AIA-RIR

VISTA la Legge 7 agosto 1990, n. 241 e smi. "Nuove norme in materia di procedimento amministrativo e di diritto di accesso ai documenti amministrativi";
VISTA la L.R. 4 febbraio 1997 n. 7 "*Norme in materia di organizzazione della Amministrazione Regionale*" ed in particolare gli artt. 4, 5 e 6;
VISTI gli artt. 4 e 16 del D.Lgs.30 marzo 2001, n. 165 "*Norme generali sull'ordinamento del lavoro alle dipendenze delle amministrazioni pubbliche*";
VISTO l'art. 32 della legge n. 69 del 18/06/2009 che prevede l'obbligo di sostituire la pubblicazione tradizionale all'Albo ufficiale con la pubblicazione di documenti digitali sui siti informatici;
VISTI il D.Lgs. 30 giugno 2003, n. 196 e ss.mm.ii. e il Regolamento (UE) 2016/679;
VISTO il D.Lgs. n. 33 del 14/03/2013 recante "*Riordino della disciplina riguardante gli obblighi di pubblicità, trasparenza e diffusione delle informazioni da parte delle Pubbliche Amministrazioni*";
VISTA la D.G.R. n. 1974 del 7/12/2020 e successive integrazioni e modifiche operate da ultimo con D.G.R. n. 1483 del 15 settembre 2021, recante approvazione del nuovo Modello Organizzativo regionale "MAIA 2.0", che sostituisce quello precedentemente adottato con D.G.R. n. 1518/2015 pur mantenendone i principi e criteri ispiratori, ed il conseguente Decreto del Presidente della Giunta Regionale n. 22 del 22 gennaio 2021 e successive integrazioni e modifiche, operate da ultimo con DD.PP.GG.RR. nn. 327 e 328 del 17 settembre 2021, recante adozione dell'Atto di alta organizzazione connesso al suddetto Modello organizzativo "MAIA 2.0";
VISTA la D.G.R. n. 678 del 26.04.2021 avente ad oggetto "*Atto di Alta Organizzazione. Modello Organizzativo "MAIA 2.0". Conferimento incarichi di Direttore di Dipartimento Ambiente, Paesaggio e Qualità Urbana";*
VISTA la D.G.R. n.1466 del 15.09.2021recante l'approvazione della *Strategia regionale per la parità di genere, denominata "Agenda di Genere";*
VISTA la Deliberazione di Giunta Regionale n. 1576 del 30/09/2021 avente ad oggetto "*Conferimento incarichi di direzione delle Sezioni di Dipartimento ai sensi dell'art.22, comma 2, del decreto del Presidente della Giunta Regionale del 22 gennaio2021 n.22*";
VISTA la D.G.R. n. 1734 del 28.10.2021 avente ad oggetto *"Decreto del Presidente della Giunta regionale 22 gennaio 2021, n. 22 "Modello Organizzativo Maia 2.0". Atto di indirizzo al Direttore del Dipartimento Personale ed Organizzazione per la ulteriore proroga degli incarichi di direzione in essere dei Servizi delle strutture della Giunta regionale";*
VISTA la D.D. n. 20 del 04.11.2021 della Direzione del Dipartimento Personale e Organizzazione avente ad oggetto il "*conferimento delle funzioni di dirigente ad interim dei Servizi AIA-RIR e VIA-VINCA della Sezione Autorizzazioni Ambientali del Dipartimento Ambiente, Paesaggio e Qualità Urbana*";
VISTA la D.G.R. n. 56 del 31.01.2022 avente ad oggetto *"Decreto del Presidente della Giunta regionale 22 gennaio 2021, n. 22 "Modello Organizzativo Maia 2.0". Atto di indirizzo al Direttore del Dipartimento Personale ed Organizzazione per la ulteriore proroga degli incarichi di direzione in essere dei Servizi delle strutture della Giunta regionale";*
VISTA la D.D. n. 7 del 01.02.2022 della Direzione del Dipartimento Personale e Organizzazione avente ad oggetto la "*Deliberazione della Giunta regionale 31 gennaio 2022, n.56, avente ad oggetto "Decreto del Presidente della Giunta regionale 22 gennaio 2021, n. 22 "Modello Organizzativo Maia 2.0". Atto di indirizzo al Direttore del Dipartimento Personale e Organizzazione per la ulteriore proroga degli incarichi di direzione in essere dei Servizi delle strutture della Giunta regionale*"";
VISTA la D.D. n. 9 del 04.03.2022 della Direzione del Dipartimento Personale ed Organizzazione recante il

"*Conferimento incarichi di direzione dei Servizi delle Sezioni di Dipartimento ai sensi dell'articolo 22, comma 3, del decreto del Presidente della Giunta regionale 22 gennaio 2021 n. 22.*", con la quale è stato nominato il Dirigente a.i. del Servizio AIA-RIR della Sezione Autorizzazioni Ambientali;
VISTA la DGR n. 302 del 07.03.2022 recante "*Valutazione di Impatto di Genere. Sistema di gestione e di monitoraggio*";
VISTA la D.D. n. 75 del 10.03.2022 della Dirigente a.i. della Sezione Autorizzazioni Ambientali avente ad oggetto "*Atto di organizzazione interna della Sezione Autorizzazioni Ambientali e Servizi Afferenti";*
VISTA la L.R. del 15 giugno 2023, n. 18 ad oggetto "*Ordinamento del Bollettino Ufficiale della Regione Puglia (BURP) e disciplina delle forme e modalità di pubblicazione degli atti*";
VISTA la D.G.R. del 3/7/2023, n. 938 recante "D.G.R. n. 302/2022 Valutazione di impatto di genere. Sistema di gestione e di monitoraggio". Revisione degli allegati.

Inoltre,

VISTO il Capo VI del D.Lgs. n. 42 del 17 febbraio 2017 *"Disposizioni di attuazione dell'art. 19, comma 2, lettera f), della legge 30 ottobre 2014, n.161"*, entrato in vigore il 19.04.2017, che ha abrogato il Decreto del Presidente del Consiglio dei Ministri del 31 marzo 1998;
VISTA la Legge 26 ottobre 1995, n. 447 *"Legge quadro sull'inquinamento acustico"* e in particolare l'articolo 2, comma 7, come modificato dall'articolo 24 del D.Lgs. 17 febbraio 2017, n. 42, il quale prevede che la professione di tecnico competente in acustica può essere svolta previa iscrizione nell'elenco dei tecnici competenti in acustica;
VISTA la sentenza n. 191/2019 del Tribunale Amministrativo Regionale per la Puglia – Lecce – Sezione Prima sul ricorso n.rg. 836 del 2018, integrato da motivi aggiunti, proposto dalla Provincia di Lecce, riguardante la titolarità della competenza in materia di riconoscimento della professione di tecnico competente in acustica ai sensi del D.Lgs. n.42/2017.

CONSIDERATO CHE, con PEC del 25.08.2023 e successiva integrazione PEC del 05.09.2023 (acquisite rispettivamente dalla struttura regionale competente ai prott. n. 13314 del 25.08.2023 e n. 14333 del 05.09.2023), l'Ing. Giuliano Pompilio, in conformità a quanto previsto dal punto 1 dell'Allegato 1 al D.Lgs n. 42/2017 e s.m.i., ha trasmesso l'istanza finalizzata all'iscrizione nell'elenco nominativo dei soggetti abilitati a svolgere la professione di tecnico competente in acustica (ENTECA) di cui all'art. 21 c. 1 del richiamato D.Lgs., dichiarando di essere in possesso dei requisiti di cui all'art. 22, c.1 lett. b) dello stesso D.Lgs., ed in particolare di:

- **possedere la laurea o laurea magistrale ad indirizzo tecnico o scientifico, come specificato in allegato 2 al D.Lgs. n. 42/2017;** il titolo di studio dichiarato dal tecnico risulta essere *"Laurea in Ingegneria Elettronica*", così come attestato da idonea certificazione allegata all'istanza e rilasciata dall'Università degli Studi di Ancona;
- **aver superato con profitto l'esame finale di un corso in acustica per tecnici competenti svolto secondo lo schema riportato nell'allegato 2 al D.Lgs. n. 42/2017.** Nel merito del percorso formativo dichiarato dall'istante, si rileva che il corso abilitante frequentato dall'aspirante tecnico è stato organizzato dalla Società E-Train Scuola di Alta Formazione, autorizzato dalla Regione Marche con D.D.P.F. n. 25 del 21.01.2021, regolarmente inserito nella piattaforma ministeriale ENTECA, svoltosi nel periodo dal 29.09.2022 al 14.04.2023 e conclusosi con l'esame finale tenutosi in data 14.04.2023. Ad evidenza di ciò, il tecnico acustico ha trasmesso al Servizio regionale competente idonea documentazione, rilasciata dalla Società erogatrice, attestante la frequenza e il superamento con profitto dell'esame finale del suddetto corso.

TENUTO CONTO CHE:

- il titolo di studio dichiarato dall'istante rientra tra quelli previsti al c.1 dell'art. 22 del D.Lgs. n. 42/2017

e s.m.i. e specificati nell'Allegato 2, parte A del citato decreto;
- l'istante ha superato con profitto l'esame finale del corso abilitante autorizzato dalla Regione Marche con D.D.P.F. n. 25 del 21.01.2021 ed erogato dalla Società E-Train Scuola di Alta Formazione.

VERIFICA AI SENSI DEL REGOLAMENTO (UE) 2016/679

Garanzie della riservatezza

La pubblicazione dell'atto all'Albo pretorio on-line, salve le garanzie previste dalla Legge n. 241/1990 e dal D.lgs. n. 33/2013 in tema di accesso ai documenti amministrativi, avviene nel rispetto della tutela della riservatezza dei cittadini secondo quanto disposto dal Regolamento (UE) 2016/679 in materia di protezione dei dati personali, nonché dal D.lgs. n. 196/2003 e dal D.lgs. n. 101/2018 e s.m.i, e dal vigente Regolamento Regionale n. 5/2006 per il trattamento dei dati sensibili e giudiziari, per quanto applicabile.
Ai fini della pubblicità legale, il presente provvedimento è stato redatto in modo da evitare la diffusione di dati personali identificativi non necessari ovvero il riferimento alle particolari categorie di dati previste dagli articoli 9 e 10 del Regolamento (UE) innanzi richiamato; qualora tali dati fossero indispensabili per l'adozione dell'atto, essi sono trasferiti in documenti separati, esplicitamente richiamati.

Copertura finanziaria ai sensi del D.Lgs. n. 118/2011 e smi. e L.R. n. 28/2001 e smi.

Il presente provvedimento non comporta implicazioni di natura finanziaria sia di entrata che di spesa e dallo stesso non deriva alcun onere a carico del bilancio regionale.

Non ricorrono gli obblighi di cui agli artt. 26 e 27 del D.Lgs. 14 marzo 2013 n. 33.

DETERMINA

Di prendere atto di quanto espresso in narrativa, che costituisce parte integrante e sostanziale del presente atto e che qui si intende integralmente riportato.

Di adottare il presente atto ai sensi del capo VI del D.Lgs n. 42/2017 e s.m.i. e di riconoscere al tecnico sotto elencato il possesso dei requisiti di cui all'art. 22 c. 1 lett. b) del D.Lgs n. 42/2017 e s.m.i., ai fini dell'iscrizione nell'elenco nominativo dei soggetti abilitati a svolgere la professione di tecnico competente in acustica di cui all'art. 21, c. 1 del richiamato D.Lgs.:

COGNOME: POMPILIO
NOME: GIULIANO
TITOLO DI STUDIO: LAUREA IN INGEGNERIA ELETTRONICA
ID ISTANZA: 129394 e 129948

Di provvedere, ai sensi di quanto previsto dall'art. 21 c.1 del D.Lgs. n. 42/2017 e sulla base delle indicazioni fornite dal Dicastero competente, all'inserimento del suddetto nominativo all'interno dell'elenco nazionale (ENTECA) pubblicato sul sito web di ISPRA.

Di notificare il presente atto all'indirizzo PEC riportato dal tecnico nella relativa istanza; sarà cura di quest'ultimo comunicare tempestivamente al Servizio regionale competente eventuali variazioni del predetto indirizzo di posta elettronica certificata.

Il presente provvedimento, creato unicamente con strumenti informatici e firmato digitalmente:

- è composto da n. 6 (sei) facciate;

- ai sensi dell'art. 3 comma 4 della L. n. 241/90 e smi, avverso il presente provvedimento potrà essere presentato ricorso giurisdizionale al Tribunale Amministrativo Regionale entro 60 giorni (sessanta) dalla data di notifica dello stesso, ovvero ricorso straordinario al Presidente della Repubblica entro 120 (centoventi) giorni;
- sarà pubblicato:
  - in formato elettronico nelle pagine del sito web https://trasparenza.regione.puglia.it/ nella sotto-sezione di II livello "Provvedimenti dirigenti amministrativi";
  - in formato elettronico all'Albo Telematico, accessibile senza formalità sul sito web https://www.regione.puglia.it/pubblicita-legale nella sezione "Albo pretorio on-line", per dieci giorni lavorativi consecutivi ai sensi del comma 3 art. 20 DPGR n. 22/2021;
  - sul Bollettino Ufficiale della Regione Puglia (BURP) in versione integrale ai sensi della L.R. n.18 del 15 giugno 2023.
- tramite il sistema CIFRA:
  - sarà trasmesso al Segretariato Generale della Giunta Regionale;
  - sarà archiviato sui sistemi informatici regionali Sistema Puglia e Diogene.

Il presente Provvedimento è direttamente esecutivo.

Firmato digitalmente da:

P.O. Supporto R.I.R
Christian Botta

P.O. Rischio incidente rilevante
Mauro Perrone

Il Dirigente del Servizio AIA/RIR
Luigia Brizzi

DETERMINAZIONE DEL DIRIGENTE SERVIZIO AIA/RIR 26 settembre 2023, n. 376

Art. 27 D.Lgs. n. 105/2015 "Ispezioni" - Prescrizioni e Raccomandazioni al Sistema di Gestione della Sicurezza per la Prevenzione degli Incidenti Rilevanti (SGS-PIR) dello stabilimento denominato "Basell Poliolefine Italia s.r.l." della Società "Basell Poliolefine Italia s.r.l." con sede operativa in Viale Enrico Fermi n. 50 - Brindisi (BR) e sede legale in via Pontaccio n.10 Milano (MI).

VISTI:

- la Legge del 7 agosto 1990, n. 241 e smi. *"Nuove norme in materia di procedimento amministrativo e di diritto di accesso ai documenti amministrativi"*;
- gli artt. 4, 5 e 6 della L.R. 7/97 "*Norme in materia di organizzazione della Amministrazione Regionale*";
- gli artt. 4 e 16 del D.Lgs 30 marzo 2001, n. 165 "*Norme generali sull'ordinamento del lavoro alle dipendenze delle amministrazioni pubbliche*";
- l'art. 32 della Legge n. 69 del 18.06.2009 che prevede l'obbligo di sostituire la pubblicazione tradizionale all'Albo ufficiale con la pubblicazione di documenti digitali sui siti informatici;
- il D.Lgs. 30 giugno 2003, n. 196 e ss.mm.ii. e il Regolamento (UE) 2016/679;
- il D.Lgs n. 33 del 14.03.2013 recante "*Riordino della disciplina riguardante il diritto di accesso civico e gli obblighi di pubblicità, trasparenza e diffusione di informazioni da parte delle pubbliche amministrazioni*";
- la D.G.R. n. 1974 del 07.12.2020 recante "*Approvazione Atto di Alta Organizzazione. Modello Organizzativo 'MAIA 2.0'*" e smi. nonchè il successivo D.P.G.R. 22.01.2021, n. 22 avente ad oggetto *"Adozione Atto di Alta Organizzazione Modello Organizzativo "MAIA 2.0""*;
- la D.G.R. n. 678 del 26.04.2021 avente ad oggetto "*Atto di Alta Organizzazione. Modello Organizzativo "MAIA 2.0". Conferimento incarichi di Direttore di Dipartimento Ambiente, Paesaggio e Qualità Urbana";*
- la D.G.R. n.1466 del 15.09.2021 recante l'approvazione della Strategia regionale per la parità di genere, denominata "Agenda di Genere";
- la D.G.R. n. 1576 del 30.09.2021 avente ad oggetto "*Conferimento incarichi di direzione delle Sezioni di Dipartimento ai sensi dell'art.22, comma 2, del decreto del Presidente della Giunta Regionale del 22 gennaio2021 n.22*";
- la D.G.R. n. 1734 del 28.10.2021 avente ad oggetto *"Decreto del Presidente della Giunta regionale 22 gennaio 2021, n. 22 "Modello Organizzativo Maia 2.0". Atto di indirizzo al Direttore del Dipartimento Personale ed Organizzazione per la ulteriore proroga degli incarichi di direzione in essere dei Servizi delle strutture della Giunta regionale";*
- la D.D. n. 20 del 04.11.2021 della Direzione del Dipartimento Personale e Organizzazione avente ad oggetto il "*conferimento delle funzioni di dirigente ad interim dei Servizi AIA-RIR e VIA-VINCA della Sezione Autorizzazioni Ambientali del Dipartimento Ambiente, Paesaggio e Qualità Urbana*".
- la D.G.R. n. 56 del 31.01.2022 avente ad oggetto "Decreto del Presidente della Giunta regionale 22 gennaio 2021, n. 22 "Modello Organizzativo Maia 2.0". Atto di indirizzo al Direttore del Dipartimento Personale ed Organizzazione per la ulteriore proroga degli incarichi di direzione in essere dei Servizi delle strutture della Giunta regionale";
- la D.D. n. 7 del 01.02.2022 della Direzione del Dipartimento Personale e Organizzazione avente ad oggetto la "Deliberazione della Giunta regionale 31 gennaio 2022, n.56, avente ad oggetto "Decreto del Presidente della Giunta regionale 22 gennaio 2021, n. 22 "Modello Organizzativo Maia 2.0". Atto di indirizzo al Direttore del Dipartimento Personale e Organizzazione per la ulteriore proroga degli incarichi di direzione in essere dei Servizi delle strutture della Giunta regionale";
- la DD. n.9 del 04.03.2022 della Direzione del Dipartimento Personale e Organizzazione avente ad oggetto il *"Conferimento incarichi di direzione dei Servizi delle Sezioni di Dipartimento ai sensi dell'articolo 22, comma 3, del decreto del Presidente della Giunta regionale 22 gennaio 2021 n. 22."* con la quale è stato nominato il Dirigente a.i. del Servizio AIA-RIR della Sezione Autorizzazioni Ambientali;

- la DD. n. 75 del 10.03.2022 a firma della Dirigente di Sezione, avente ad oggetto "Atto di organizzazione interna della Sezione Autorizzazioni Ambientali e Servizi afferenti";
- la L.R. del 15 giugno 2023, n. 18 ad oggetto "Ordinamento del Bollettino Ufficiale della Regione Puglia (BURP) e disciplina delle forme e modalità di pubblicazione degli atti";
- la D.G.R. del 3/7/2023, n. 938 recante "D.G.R. n. 302/2022 Valutazione di impatto di genere. Sistema di gestione e di monitoraggio". Revisione degli allegati.

Inoltre VISTI,

- il D.Lgs. n. 105 del 26 giugno 2015 *"Attuazione della Direttiva 2012/18/UE relativa al controllo del pericolo di incidenti rilevanti connessi con sostanze pericolose"* entrato in vigore il 29.07.2015, che ha recepito la direttiva 2012/18/UE (Seveso III) ed abrogato il D.Lgs. n. 334/99 e smi. e alcuni decreti attuativi;
- la D.G.R. n.1865 del 19.10.2015 *"D.Lgs. 105/2015 - art. 27 "Ispezioni" - Stabilimenti di «soglia inferiore». Precisazioni aspetti procedurali"*, con cui la struttura regionale competente, al fine di garantire tempestivamente la continuità dell'attività di controllo degli stabilimenti di *"soglia inferiore"*, ha recepito le disposizioni del D.lgs 105/2015 introducendo alcune precisazioni alla procedura di svolgimento delle *"Ispezioni"* di competenza regionale, di cui all'art. 27 del richiamato D.Lgs.

CONSIDERATO CHE:

- l'art. 7 c.1 lett. a) del D.Lgs. n. 105/2015 attribuisce alle Regioni, relativamente agli stabilimenti di "soglia inferiore", oltre al compito di predisporre il piano regionale delle ispezioni e il programma annuale, anche quello di svolgere le ispezioni ordinarie e straordinarie compresa l'adozione dei provvedimenti discendenti dai loro esiti;
- le "*Ispezioni*" di cui all'art. 27 del D.Lgs. n. 105/2015 sono effettuate da ARPA Puglia sulla base dei criteri e delle modalità di cui all'allegato H del richiamato D.Lgs. n.105/2015 e conformemente alle precisazioni riportate dalla richiamata D.G.R. n. 1865/2015;
- lo stabilimento a rischio di incidente rilevante di soglia inferiore denominato "Basell Poliolefine Italia S.r.l." della Società "Basell Poliolefine Italia S.r.l.", è stato oggetto delle seguenti ispezioni:
    - la prima, effettuata nel mese di marzo 2011 ai sensi dell'art. 25 del previgente D.Lgs n. 334/99 e smi., le cui risultanze sono state riportate dalla Commissione ispettiva nel "*Rapporto Finale di Ispezione*" acquisto al prot. n. 18177 del 02.04.2012 e successivamente fatte proprie dalla struttura regionale competente con DD. n. 67 del 10.12.2012;
    - la seconda, effettuata nei mesi di Giugno e Settembre 2016 ai sensi dell'art. 27 del D.Lgs n. 105/2015 seguendo la programmazione regionale di cui all'Allegato B della DD. n. 5 del 23.02.2016, le cui risultanze sono state riportate dalla Commissione ispettiva nel "Rapporto Finale di Ispezione" prot. n. 67289 del 11.11.2016 e successivamente fatte proprie dalla struttura regionale competente ed impartite con D.D. n.198 del 29.11.2016 e successiva D.D. n.220 del 21.12.2016;
    - la terza, effettuata nei mesi di Giugno e Luglio 2018 ai sensi dell'art. 27 del D.Lgs. n. 105/2015 seguendo la programmazione regionale anno 2018 prevista dall'Allegato B della DD. n. 43 del 12.03.2018 e successiva revisione DD. n.63 del 06.04.2018, le cui risultanze sono state riportate dalla Commissione ispettiva nel "Rapporto Finale di Ispezione" prot. n. 50292 del 31.07.2018 e successivamente fatte proprie dalla struttura regionale competente con DD. n.140 del 10.08.2018 (rettificata con DD. n. 177 del 28.09.2018) e DD. n.181 del 05.10.2018;
    - la quarta, effettuata nei mesi di Giugno e Luglio 2020 ai sensi dell'art. 27 del D.Lgs. n. 105/2015 seguendo la programmazione regionale anno 2020 prevista dall'Allegato B della DD. n. 92 del 09.03.2020, le cui risultanze sono state riportate dalla Commissione ispettiva nel "Rapporto Finale di Ispezione" prot. n. 61571 del 17.09.2020 e successivamente fatte proprie dalla struttura regionale competente con DD. n. 89 del 23.03.2021 e DD. n. 144 del 13.04.2021.

- con DD. n. 83 del 07.03.2023, la Regione Puglia ha adottato il *"Piano Regionale Triennale 2023-2025"* e il *"Programma Regionale Anno 2023"* che, tra le ispezioni ordinarie previste per l'anno 2023, comprende quella riguardante lo stabilimento NR065 denominato "Basell Poliolefine Italia S.r.l." della Società "Basell Poliolefine Italia S.r.l."*;*
- in osservanza a quanto sopra, nonché al successivo mandato ispettivo prot. n. 5075 del 23.03.2023 della struttura regionale competente, la Direzione Generale di ARPA Puglia con nota prot. 35504 del 11.05.2023, ha comunicato l'avvio della quinta ispezione ordinaria ai sensi dell'art. 27 del D.Lgs 105/2015 presso lo stabilimento in questione;
- la Commissione, composta da funzionari tecnici di ARPA Puglia, ha ispezionato lo stabilimento "Basell Poliolefine Italia S.r.l." nei giorni 23 Maggio (in modalità telematica), 31 Maggio, 21 Giugno e 4 Luglio (in loco) e 17 Luglio (in modalità telematica), seguendo le procedure operative contenute nella parte II dell'Allegato H del D.Lgs. n. 105/2015 e con le seguenti finalità:
    - accertare l'adeguatezza della Politica di Prevenzione degli Incidenti Rilevanti posta in atto dal Gestore e del relativo Sistema di Gestione della Sicurezza, ai contenuti richiesti dall'Allegato B del D.Lgs n. 105/2015;
    - condurre un esame pianificato e sistematico dei sistemi tecnici, organizzativi e di gestione applicati nello stabilimento, al fine di verificare che il gestore abbia attuato quanto da lui predisposto per la prevenzione degli incidenti rilevanti e per la limitazione delle loro conseguenze;
    - verificare la conformità delle azioni correttive messe in atto per ottemperare alle prescrizioni/ raccomandazioni impartite a seguito di precedenti ispezioni;
- con nota prot. n. 55072 del 07.08.2023, la Direzione Generale di Arpa Puglia ha trasmesso alla struttura regionale competente il *"Rapporto finale di ispezione"* (di seguito "Rapporto") redatto dalla Commissione ispettiva, in conformità alla struttura prevista dalla sezione 5 appendice 2 dell'allegato H del D.Lgs n. 105/2015;

TUTTO QUANTO PREMESSO, ESAMINATA LA DOCUMENTAZIONE AGLI ATTI, SI OSSERVA CHE:

- in data 17.07.2023, la Commissione ispettiva, a seguito della conclusione dell'ispezione, ha presentato al Gestore le risultanze dell'ispezione svolta, illustrando i rilievi, le non conformità e le criticità rilevate durante l'attività ispettiva al fine di avere certezza dell'avvenuta comprensione da parte dello stesso (cfr. ALLEGATO 1 – Verbale di chiusura ispezione prot. n. 50774 del 18.07.2023);
- risulta necessario fare proprie le risultanze dell'ispezione svolta dalla Commissione, così come descritte nel summenzionato *"Rapporto"* prot. n. 55072 del 07.08.2023 ed in particolare i rilievi e non conformità riscontrate e puntualmente documentate dalla Commissione nel cap.7 *"Riscontri, rilievi, raccomandazioni e proposte di prescrizione sul sistema di gestione della sicurezza"* dello stesso;
- il Gestore dello stabilimento "Basell Poliolefine Italia S.r.l." ha attuato tutte le "prescrizioni" e "raccomandazioni" impartite con DD. n. 89 del 23.03.2021, rivenienti dalla precedente visita ispettiva così come attestato dalla Commissione ispettiva al cap.8 del *"Rapporto"* prot. n. 55072 del 07.08.2023 e successivamente precisato dal Direttore Generale di ARPA Puglia con nota prot. n. 62343 del 20.09.2023;
- il livello del SGS-PIR risulta "Buono" così come asserito dalla commissione ispettiva al § 11.1 del cap.11 "Conclusioni" del "Rapporto" che recita: *"Il SGS- PIR, così come riscontrato, è risultato in linea con i requisiti minimi di legge o standard di settore e la maggior parte degli aspetti del SGS-PIR sono risultati pienamente soddisfatti. Efficaci procedure in molti aspetti dell'organizzazione aziendale, in quanto sono state rilevate poche non conformità secondo i criteri e le definizioni contenute nell'Allegato H del D.Lgs. n. 105/2015 (Livello "Buono" come da Mandato Ispettivo di cui alla nota regionale Prot. n.5075 del 23/03/2023)."*

RITENUTO DI:

- fare proprie le "*raccomandazioni*" elencate al § 11.1 *"Esito dell'esame pianificato dei sistemi organizzativi e di gestione"*;
- accogliere le "*prescrizioni*" proposte dalla Commissione ispettiva e riportate al §.11.1 *"Esito dell'esame pianificato dei sistemi organizzativi e di gestione"* del cap. 11 *"Conclusioni*" del *"Rapporto"*;
- adottare, ai sensi del D.Lgs. n. 105/2015 e della D.G.R. n. 1865/2015, gli atti consequenziali in esito alle evidenze riportate nel richiamato cap.11 del *"Rapporto"* nonchè tutti gli atti successivi che eventualmente si rendessero necessari in adempimento alla normativa vigente.

VERIFICA AI SENSI DEL REGOLAMENTO (UE) 2016/679

Garanzie della riservatezza

La pubblicazione dell'atto all'Albo pretorio on-line, salve le garanzie previste dalla Legge n. 241/1990 e dal D.lgs. n. 33/2013 in tema di accesso ai documenti amministrativi, avviene nel rispetto della tutela della riservatezza dei cittadini secondo quanto disposto dal Regolamento (UE) 2016/679 in materia di protezione dei dati personali, nonché dal D.lgs. n. 196/2003 e dal D.lgs. n. 101/2018 e s.m.i, e dal vigente Regolamento Regionale n. 5/2006 per il trattamento dei dati sensibili e giudiziari, per quanto applicabile.
Ai fini della pubblicità legale, il presente provvedimento è stato redatto in modo da evitare la diffusione di dati personali identificativi non necessari ovvero il riferimento alle particolari categorie di dati previste dagli articoli 9 e 10 del Regolamento (UE) innanzi richiamato; qualora tali dati fossero indispensabili per l'adozione dell'atto, essi sono trasferiti in documenti separati, esplicitamente richiamati.

Copertura finanziaria ai sensi del D.Lgs. n. 118/2011 e smi. e L.R. n. 28/2001 e smi.

Il presente provvedimento non comporta implicazioni di natura finanziaria sia di entrata che di spesa e dallo stesso non deriva alcun onere a carico del bilancio regionale.
Non ricorrono gli obblighi di cui agli artt. 26 e 27 del D.Lgs. 14 marzo 2013 n. 33.

DETERMINA

Di prendere atto di quanto espresso in narrativa, che costituisce parte integrante e sostanziale del presente atto e che qui si intende integralmente riportato.

Di adottare il presente atto ai sensi del D.Lgs. n. 105/2015 e della D.G.R. Puglia n. 1865/2015

Di prendere atto del *"Rapporto"* articolato in una relazione di 32 pagine e n.8 allegati, trasmesso dalla Direzione Generale ARPA Puglia con nota prot. n. 55072 del 07.08.2023 e successivi chiarimenti trasmessi con nota prot. n. 62343 del 20.09.2023, riferito all'ispezione ordinaria condotta con le modalità operative di cui all'allegato H del D.Lgs n. 105/2015 e svolta presso lo stabilimento denominato "*Basell Poliolefine Italia s.r.l.*" della Società "*Basell Poliolefine Italia s.r.l.*" con sede operativa in Viale Enrico Fermi n.50 – Brindisi (BR) e sede legale in via Pontaccio n.10 Milano (MI), che viene trasmesso al Gestore a mezzo pec con separata comunicazione.

Di prendere atto del verbale di chiusura ispezione datato 17.07.2023 (rif. prot. n. 50774 del 18.07.2023), con cui la Commissione ispettiva ha accertato che le risultanze emerse dalla richiamata ispezione sono state chiaramente comprese dal Gestore.

Di accogliere le *"proposte di prescrizioni"* e fare proprie le *"raccomandazioni"* formulate dalla Commissione ispettiva e riportate al § 11.1 del Capitolo 11 *"Conclusioni"* del *"Rapporto"* allegato al presente provvedimento.

Di prendere atto del livello *"Buono"* del SGS-PIR così come attestato dalla commissione ispettiva al §11.1 del cap.11 del *"Rapporto".*

Di stabilire che il Gestore dello stabilimento "*Basell Poliolefine Italia s.r.l.*, dovrà trasmettere al Servizio AIA-

RIR e per conoscenza al Servizio TSGE di Arpa Puglia, entro 15 giorni dalla data di comunicazione del presente atto, un cronoprogramma corredato da una relazione che espliciti le modalità e i tempi di attuazione delle azioni necessarie ad ottemperare alle suddette *"prescrizioni"* e *"raccomandazioni".*

Di stabilire che, le scadenze temporali riportate nel cronoprogramma, dovranno essere commisurate alla natura e complessità delle *"prescrizioni"* e *"raccomandazioni"* impartite e pertanto ricondotte ai tempi strettamente necessari per l'attuazione delle stesse, ciò al fine di raggiungere con immediatezza i requisiti minimi di sicurezza interna ed esterna dello stabilimento così come previsto dal D.Lgs. n. 105/2015.

Di rinviare a successivo atto l'approvazione del suddetto cronoprogramma ai sensi del D.Lgs. n. 105/2015 e DGR. n. 1865/2015.

Di demandare ad Arpa Puglia, sulla scorta di quanto prodotto dal Gestore e di eventuali ulteriori sopralluoghi (ove ritenuti necessari), la verifica ed il controllo sull'avvenuto adempimento alle "prescrizioni" impartite con il presente atto, al fine di controllarne l'adeguatezza ed assicurare un efficace ed idoneo Sistema di Gestione della Sicurezza.

Di richiamare, in via precauzionale e preventiva, il contenuto dell'art. 28 c.8 del D.Lgs. n. 105/2015, per quanto attiene il mancato adempimento alle disposizioni impartite.

Il presente provvedimento, creato unicamente con strumenti informatici e firmato digitalmente:

- è composto da n. 8 (otto) facciate più l'Allegato composto da n. 3 (tre) facciate, per complessive n.11 facciate;
- ai sensi dell'art. 3 comma 4 della L. n. 241/90 e smi, avverso il presente provvedimento potrà essere presentato ricorso giurisdizionale al Tribunale Amministrativo Regionale entro 60 giorni (sessanta) dalla data di notifica dello stesso, ovvero ricorso straordinario al Presidente della Repubblica entro 120 (centoventi) giorni;
- sarà notificato al Gestore dello stabilimento *"Basell Poliolefine Italia s.r.l."* della Società *"Basell Poliolefine Italia s.r.l."* con sede operativa in Viale Enrico Fermi n.50 – Brindisi (BR) e sede legale in via Pontaccio n.10 Milano (MI), al Ministero dell'Ambiente e della Sicurezza Energetica, al Comune territorialmente interessato per le finalità di cui all'art. 27 c.13 del richiamato D.Lgs. 105/2015 e al Servizio TSGE di Arpa Puglia;
- sarà trasmesso per conoscenza all'Istituto Superiore per la Protezione e la Ricerca Ambientale, al Presidente del Comitato Tecnico Regionale presso la Direzione Regionale VV.F. Puglia, alla Prefettura di Brindisi, al Comando Provinciale VV.F. di Brindisi e alla Direzione del Servizio SPESAL dell'ASL di Brindisi.;
- sarà pubblicato:
    - in formato elettronico nelle pagine del sito web https://trasparenza.regione.puglia.it/ nella sotto-sezione di II livello "Provvedimenti dirigenti amministrativi";
    - in formato elettronico all'Albo Telematico, accessibile senza formalità sul sito web https://www.regione.puglia.it/pubblicita-legale nella sezione "Albo pretorio on-line", per dieci giorni lavorativi consecutivi ai sensi del comma 3 art. 20 DPGR n. 22/2021;
    - sul Bollettino Ufficiale della Regione Puglia (BURP) in versione integrale ai sensi della L.R. n.18 del 15 giugno 2023;
- tramite il sistema CIFRA:
    - sarà trasmesso al Segretariato Generale della Giunta Regionale;
    - sarà archiviato sui sistemi informatici regionali Sistema Puglia e Diogene;
- fa salvi i diritti di terzi e le competenze di altri Enti e/o Uffici, pertanto non sostituisce altre Autorizzazioni, intese, concessioni, licenze, pareri, nulla osta e assensi dovuti a termini di legge.

Il presente Provvedimento è direttamente esecutivo.

Firmato digitalmente da:

P.O. Rischio incidente rilevante
Mauro Perrone

Il Dirigente del Servizio AIA/RIR
Luigia Brizzi

ALLEGATO

Estratto dal “Rapporto” ARPA Puglia prot. 55072 del 07.08.2023

Stabilimento “Basell Poliolefine Italia s.r.l.” della **Società** “Basell Poliolefine Italia s.r.l.”
Sede operativa in Viale Enrico Fermi n.50 – Brindisi (BR) e **Sede legale** in via Pontaccio n.10 Milano (MI).

11 Conclusioni

11.1 Esito dell'esame pianificato dei sistemi organizzativi e di gestione

Il SGS-PIR, così come riscontrato, è risultato in linea con i requisiti minimi di legge o standard di settore e la maggior parte degli aspetti del SGS-PIR sono risultati pienamente soddisfatti. Efficaci procedure in molti aspetti dell'organizzazione aziendale, in quanto sono state rilevate poche non conformità secondo i criteri e le definizioni contenute nell'Allegato H del D.Lgs. n.105/2015 (Livello "*Buono*" come da Mandato Ispettivo di cui alla nota regionale Prot. n.5075 del 23/03/2023).

Riguardo ai rilievi e alle non conformità riscontrate e puntualmente documentate nel capitolo 7 di questo Rapporto, la Commissione ritiene necessario proporre raccomandazioni e formulare proposte di prescrizione.

RACCOMANDAZIONI DELLA COMMISSIONE

Si riportano, di seguito, le raccomandazioni della Commissione riguardanti i rilievi riscontrati durante l'attività ispettiva.

2. Organizzazione e personale

2.i Definizione delle responsabilità, delle risorse e della pianificazione delle attività

La Commissione raccomanda al Gestore di predisporre un quadro riepilogativo con i nominativi delle varie figure aziendali di sito in ambito RIR

3. Identificazione e valutazione dei pericoli rilevanti

3.i Identificazione delle pericolosità delle sostanze e definizione di criteri e requisiti di sicurezza

La Commissione raccomanda al Gestore, per la prossima compilazione del documento "Analisi esperienza operativa" e della "Tabella Eventi incidentali – analisi dei fattori gestionali e tecnici", di individuare e riportare tutti i "fattori gestionali" afferenti allo specifico evento.

La Commissione ritiene di richiamare la prassi di riferimento UNI/PdR 60:2019 riguardante la specifica tematica delle schede di sicurezza, per un'eventuale considerazione nel SGS-PIR da parte del Gestore.

Proposte di prescrizione

Si riportano, di seguito, le proposte di prescrizione della Commissione riguardanti le non conformità riscontrate durante l'attività ispettiva.

3. Identificazione e valutazione dei pericoli rilevanti

3.i Identificazione delle pericolosità delle sostanze e definizione di criteri e requisiti di sicurezza

La Commissione propone di prescrivere al Gestore di implementare nell'ambito del SGS PIR di Stabilimento la procedura HSEQ-005 riguardante la gestione dei rifiuti pericolosi in ambito RIR.

La Commissione propone di prescrivere al Gestore di revisionare la Relazione Tecnica di Sicurezza (RTS) Ediz. Marzo 2021, integrandola con valutazioni specifiche sui rischi NATECH (da sisma, tornado, alluvione, ecc.).

4. Controllo operativo

4.i Identificazione degli impianti e delle apparecchiature soggette ai piani di verifica

La Commissione propone di prescrivere al Gestore di aggiornare lo studio dell'invecchiamento delle apparecchiature almeno secondo le Linee Guida INAIL ediz. Marzo 2021.

6. Pianificazione di emergenza

6.i Analisi delle conseguenze, pianificazione e documentazione

La Commissione propone di prescrivere di aggiornare il PEI con la configurazione di stabilimento esistente.

6.iii Controlli e verifiche per la gestione delle situazioni di emergenza

La Commissione propone di prescrivere al Gestore di definire un cronoprogramma di azioni correttive in caso di anomalie e/o guasti rilevati in fase di manutenzione di impianti / attrezzature, con relativa verifica dell'efficacia a valle dell'intervento attuato.

11.2 Esito dell'esame pianificato e sistematico dei sistemi tecnici

La Commissione, sulla scorta dei riscontri effettuati nel capitolo 7 ed in particolare sulle verifiche svolte puntualmente descritte nel capitolo 10, non ritiene necessario formulare ulteriori raccomandazioni o proposte di prescrizioni.

11.3 Inviti alle Autorità

INAIL

La Commissione invita l'Istituto ad aggiornare il portale telematico nella sezione *"Dichiarazione RLS"* per l'Unità produttiva dello stabilimento di Brindisi con l'attuale situazione che prevede n.2 RLS: il sig. Oronzo Passaro dal 01/11/2010 ed il sig. Oscar Alessandro Caramia dal 10/03/2023.

Comune di Brindisi

La Commissione ha preso atto che il Comune di Brindisi ha avviato i lavori del tavolo tecnico per la definizione dell'Elaborato RIR, ai sensi di quanto previsto al comma 7 dell'art.22 del D.Lgs.105/2015 e s.m.i. trasmettendo nota prot.67948 del 16/06/2023 (acquisita al prot. ARPA Puglia n. 43990 del 16/06/2023).
Si invita il Comune a portare a compimento tale attività anche ai sensi dell'art.14 del D.M. 9 Maggio 2001 e di prevedere l'eventuale aggiornamento del PUG.

Inoltre, secondo quanto previsto dall'art.23 comma 6, si invita il Comune a mantenere aggiornato il proprio sito web, con le informazioni fornite dal Gestore ai sensi dell'art.13 comma 5 del D.Lgs.105/2015.

Prefettura di Brindisi

La Commissione invita la Prefettura a voler provvedere all'elaborazione del Piano di Emergenza Esterno, di cui all'art.21 del D. Lgs. n.105/15 e s.m.i., tenendo a riferimento che il Gestore ha trasmesso la *"Notifica"* di cui all'art.13, in cui alla sezione M sono riportate gli scenari incidentali più significativi con le relative distanze di danno.

DETERMINAZIONE DEL DIRIGENTE SERVIZIO VIA E VINCA 20 settembre 2023, n. 365

Id_6329. Istanza di autorizzazione ex art. 49 del D. lgs. 259/2003 come modificato dal D.Lgs. 8 novembre 2021 n. 207, per scavi e opere civili finalizzate allo sviluppo della rete in fibra ottica nel Comune di LESINA, nell'ambito della Concessione di progettazione, costruzione, manutenzione e gestione di una infrastruttura passiva a Banda Ultra larga di proprietà pubblica nelle aree bianche. Proponente: Open Fiber SpA. Valutazione di incidenza ex art. 5 del DPR 357/97 (Fasc_3005).

Il Dirigente *ad interim* del Servizio VIA e VINCA,

VISTA la Legge Regionale 4.02.1997 n. 7 e ss.mm.ii.;
VISTO l'art. 5 del D.P.R. n. 357/1997 e ss.mm.ii.;
VISTA la DGR n. 3261 del 28.07.98 con la quale sono state emanate direttive per la separazione delle attività di direzione politica da quelle di gestione amministrativa;
VISTO l'art. 1 c. 1 della L.r. 11/2001 e ss.mm.ii.;
VISTO l'art. 32 della Legge n. 69 del 18.06.2009 che prevede l'obbligo di sostituire la pubblicazione tradizionale all'Albo ufficiale con la pubblicazione di documenti digitali sui siti informatici;
VISTO l'art. 18 del D. Lgs. n. 196/2003 "*Codice in materia di protezione dei dati personali" in merito ai principi applicabili ai trattamenti effettuati dai soggetti pubblici*;
VISTO il D.Lgs. n. 33 del 14/03/2013 "*Riordino della disciplina riguardante gli obblighi di pubblicità, trasparenza e diffusione di informazioni da parte delle pubbliche amministrazioni*";
VISTA la D.G.R. n. 1176 del 29/07/2016 e successive proroghe e la D.G.R. n. 211 del 25/02/2020 di conferimento dell'incarico di Dirigente della Sezione Autorizzazioni Ambientali alla dott.ssa Riccio Antonietta;
VISTI gli artt. 14 e 16 del D. Lgs. n. 165/2001;
VISTA la D.G.R. n. 458 del 8/4/2016 in cui sono definite le Sezioni di Dipartimento e le relative funzioni, con particolare riferimento alla Sezione "*Autorizzazioni Ambientali*" ed alla collocazione provvisoria dei relativi Servizi;
VISTA la D.D. n. 997 del 23 dicembre 2016 del Dirigente della Sezione Personale e Organizzazione con cui sono stati istituiti i Servizi afferenti alle Sezioni, in applicazione dell'art. 19 c. 2 del DPGR n. 443 del 31 luglio 2015 e s. m. i.;
VISTO il Decreto del Presidente della Giunta Regionale del 22 gennaio 2021 n. 22 avente oggetto *Adozione Atto di Alta Organizzazione. Modello Organizzativo "MAIA 2.0";*
VISTA la DGR 678 del 26/04/2021 avente ad oggetto "*Atto di Alta Organizzazione. Modello Organizzativo "MAIA 2.0". Conferimento incarichi di Direttore di Dipartimento Ambiente, Paesaggio e Qualità Urbana*" con cui è stata attribuita all' ing. Paolo Garofoli la direzione del Dipartimento Ambiente, Paesaggio e Qualità Urbana;
VISTA la DD n. 324 del 27 luglio 2021 con cui è stata attribuita alla dott.ssa Roberta Serini la Struttura di responsabilità equiparata a P.O. di tipologia A) "*Coordinamento VINCA*";
VISTA la DGR n. 1576 del 30/09/2021 avente oggetto: "*Conferimento incarichi di direzione delle Sezioni di Dipartimento ai sensi dell'articolo 22, comma 2, del decreto del Presidente della Giunta regionale 22 gennaio 2021 n. 22*";
VISTA la DD n. 9 del 04-03-2022 della Direzione del Dipartimento Personale e organizzazione avente ad oggetto il "*Conferimento incarichi di direzione dei Servizi delle Sezioni di Dipartimento ai sensi dell'articolo 22, comma 3, del decreto del Presidente della Giunta regionale 22 gennaio 2021 n. 22*" con cui l'arch. Vincenzo Lasorella è stato nominato dirigente ad interim del Servizio VIA VINCA;
VISTA la DD n. 75 del 10/03/2022 della Dirigente a.i della Sezione Autorizzazioni Ambientali recante "*Atto di organizzazione interna della Sezione Autorizzazioni Ambientali e Servizi Afferenti*";
Vista la D.G.R. 15 settembre 2021, n. 1466 recante l'approvazione della Strategia regionale per la parità di genere, denominata "Agenda di Genere";

Vista la D.G.R. del 3/7/2023, n. 938 recante "D.G.R. n. 302/2022 Valutazione di impatto di genere. Sistema di gestione e di monitoraggio. Revisione degli allegati.
VISTI altresì:

- il DPR 8 settembre 1997, n. 357 "*Regolamento recante attuazione della Direttiva habitat*" e ss.mm.ii.;
- la D.G.R. n. 304/2006 e ss. mm.ii. così come integrata e modificata dalla DGR n. 1362/2018 (BURP n. 114 del 31-8-2018) e ssmmii;
- il D.M. 17 ottobre 2007 recante "*Criteri minimi uniformi per la definizione di Misure di Conservazione relative a Zone Speciali di Conservazione (ZSC) e a Zone di Protezione Speciale (ZPS)*";
- il R.R. n. 28/2008 "*Modifiche e integrazioni al Regolamento Regionale 18 luglio 2008, n. 15, in recepimento dei "Criteri minimi uniformi per la definizione di misure di conservazione relative a Zone Speciali di Conservazione (ZCS) e Zone di Protezione Speciale (ZPS)" introdotti con D.M. 17 ottobre 2007.*"
- RR n. 6/2016 così come modificato e integrato dal RR n. 12/2017 (B.U.R.P. n. 55 del 12/05/2017);
- il Decreto del Ministro dell'Ambiente e della Tutela del Territorio e del Mare 28 dicembre 2018 "*Designazione di 24 zone speciali di conservazione (ZSC) insistenti nel territorio della regione biogeografia mediterranea della Regione Puglia" (G.U. Serie Generale 23 gennaio 2019, n. 19), con cui il SIC "Duna e lago di Lesina-Foce del Fortore*" è stato designato ZSC;
- la D.G.R. n. 2442 del 21/12/2018 "*Rete Natura 2000. Individuazione di Habitat e Specie vegetali e animali di interesse comunitario nella Regione Puglia*";
- la D.G.R. n. 218 del 25/02/2020 "*Rete Natura 2000. Aggiornamento Formulari Standard. Presa d'atto*";
- l'art. 52 c. 1 della L.R. del 29 dicembre 2017, n. 67 che, modificando l'art. 23 c. 1 della L.R. n. 18/2012, ha stabilito quanto segue: "*Al fine di accelerare la spesa, sono attribuiti alla Regione i procedimenti di valutazione di impatto ambientale, valutazione di incidenza e autorizzazione integrata ambientale inerenti ai progetti per i quali, alla data di presentazione della relativa istanza, è stata avanzata nei confronti della Regione Puglia, o suoi organismi strumentali, anche domanda di finanziamento a valere su risorse pubbliche*";
- l'art. 42 "*Rete natura 2000. Sistema sanzionatorio*" della L.R. n. 44 del 10/08/2018 (BURP n. 106 del 13/08/2018);
- le "*Linee guida nazionali per la valutazione di incidenza (VIncA) - Direttiva 92/43/CEE "HABITAT "* articolo 6, paragrafi 3 e 4" pubblicate sulla GU della Repubblica Italiana n. 303 del 28/12/2019, sulle quali in data 28 novembre 2019 è stata sottoscritta l'intesa, ex art. 8, c. 6, della legge 5 giugno 2003, n. 131, tra il Governo, le regioni e le Province autonome di Trento e Bolzano;
- la D.G.R. n. 1515 del 27/09/2021 (BURP 131 del 18/10/2021) avente oggetto: "*Atto di indirizzo e coordinamento per l'espletamento della procedura di valutazione di incidenza, ai sensi dell'articolo 6 della Direttiva 92/43/CEE e dell'articolo 5 del D.P.R. n. 357/1997 così come modificato ed integrato dall'articolo 6 del D.P.R. n. 120/2003. Recepimento Linee Guida Nazionali in materia di Vinca. Modifiche ed integrazioni alla D.G.R. n. 304/2006, come modificata dalle successive.*"

PREMESSO che:

a. con note acclarate in data 13-10-2022 aventi protocollo di questa Sezione n. AOO_089/12648 e AOO_089/12649, il proponente trasmetteva istanza e la relativa documentazione volta all'espressione del parere di Valutazione di Incidenza (fase di *Screening*) ex art. 5 del DPR 357/97 e ss.mm.ii. e ai sensi della D.G.R. n. 1362 del 24/07/2018 in merito al progetto in oggetto;
b. con nota acclarata al protocollo di questa Sezione n. A00_089/2362 del 14-02- 2023, il proponente trasmetteva "Richiesta del "sentito" ai sensi dell'art.5 c.7 del D.P.R. 357/97 indirizzata al SERVIZIO PARCHI E TUTELA DELLA BIODIVERSITA' della Regione Puglia;
c. con nota acclarata al protocollo di questa Sezione n. A00_089/3934 del 09-03- 2023, il proponente ritrasmetteva l'intera documentazione, oltre il format proponente screening di cui alla DGR 1515/2021

per il rilascio del "nulla osta alla realizzazione degli interventi" e la "Richiesta del "sentito" ai sensi dell'art.5 del D.P.R. 357/97 indirizzata al SERVIZIO PARCHI E TUTELA DELLA BIODIVERSITA' Regione Puglia.

Specificatamente veniva fornito quanto segue:

- LESINA - ISTANZA ART. 49 (vecchio art. 88) _NATURA 2000_signed.pdf
- DGR_VIncA_1515-2021_lesina.pdf
- V.Inc.A Comune di Lesina.pdf
- LESINA SHP.rar.p7m
- CMT_ATTIVO_PE_Completo_LESINA.pdf.p7m
- Cronoprogramma.pdf.p7m
- LESINA - NATURA 2000 - PL - 10.pdf.p7m
- LESINA - NATURA 2000 - RT - 10.pdf.p7m
- LESINA - SENTITO_ENTE PARCO_signed.pdf
- ASSEVERAZIONE PROGETTISTA ENTE PARCO.pdf
- Lettera Oneri non dovuti_signed.pdf
- por puglia 2014-2020.pdf
- Convenzione_Comuni_Infratel_BUL_Puglia.pdf
- Riscontro Regione Puglia evidenza candidatura intervento a risorse pubbliche_signed.pdf
- Dichiarazione sostitutiva per marca da bollo - NATURA 2000_signed.pdf
- PROCURA.pdf
- CI GIANFRANCO GUERRERA.pdf

d. con nota pec in uscita al prot. RP n. AOO_089/8086 del 18-05-2023, questo Servizio richiedeva l'espressione del parere di competenza (cd "sentito")" ai fini della valutazione d'incidenza ex art. 5, comma 7, del D.P.R. 357/97 s.m.i. ed ex L.R. 11/2001 sia all' Ente Parco Nazionale del Gargano (PNG) che al Reparto CC Biodiversità di Foresta Umbra poiché la "ZSC IT 9110015 "Duna e lago di Lesina – Foce del Fortore", oltre al PNG, ricomprende la Riserva naturale dello Stato Lago di Lesina.

DATO ATTO che, come si evince dalla documentazione in atti, in data 10 gennaio 2018, è stata stipulata la Convenzione Operativa per lo Sviluppo della Banda Ultra Larga nel territorio della Regione Puglia, a valere sul POR FESR 2014- 2020 e che in data 27 febbraio 2018, è stata stipulata la Convenzione Operativa, a valere sul PSR FEASR 2014-2020, entro cui ricade il presente intervento e che, pertanto, ai sensi dell'art. 23 della LR n. 18/2012, così come modificato dall'art. 52 della LR 67/2017, compete alla Regione la valutazione del progetto e nello specifico l'istruttoria relativa alla fase 1 di "screening".

DATO ATTO altresì che la presente istruttoria è stata condotta con il supporto dell'Esperto **dott. Agr.Giovanni Battista Guerra** assegnato a questo Servizio a seguito dell'incarico professionale di collaborazione conferito con Atto Dirigenziale n. 81 del 06/03/2023, avente ad oggetto "*Investimento 2.2.: Task Force digitalizzazione, monitoraggio e performance del PNRR: assistenza tecnica per il supporto alla gestione delle procedure complesse. CUP B91B21005330006. DGR n. 2079 del 13 dicembre 2021 e determinazioni conseguenti. - Impegno di spesa e.f. 2023 e accertamento di entrata ed impegno di spesa e.f. 2024. Rinnovo contatti Esperti.*

DESCRIZIONE DELL'INTERVENTO

OGGETTO DEGLI INTERVENTI. Secondo quanto riportato nella relazione tecnica agli atti (Lesina_Natura 2000-RT-10.pdf), gli interventi riguardano lo sviluppo della Banda Ultra Larga a vantaggio degli utilizzatori della rete del Comune di Lesina, nell'ambito del progetto "FTTH On Demand".

LAVORI DA ESEGUIRE. Secondo quanto riportato nella relazione agli atti (V.Inc.A. Comune di Lesina.pdf), i lavori da eseguire saranno i seguenti:

- Scavi per la posa delle infrastrutture interrate
- Posa di pozzetti di ispezione e di alloggiamento dei giunti interrati
- Posa di armadi ottici (CNO)
- Posa di punti di consegna neutro (PCN)
- Posa di borchie ottiche esterne per l'alloggiamento dei punti terminazione di edificio (ROE)
- Posa di minicavi ottici aerei su palifiche esistenti o di nuova realizzazione oppure in facciata.

L'ubicazione dei lavori a farsi interesserà di fatto la pubblica viabilità, così come individuati e riassunti in formato tabellare nella relazione "V.Inc.A. di Lesina.pdf" (tabelle scavi, pozzetti), oltre a relativo elaborato planimetrico di progetto, corredato da rilievo fotografico dei luoghi oggetto di intervento (file Lesina-Natura 2000-PL 10.pdf), nonché shapefiles.
DESCRIZIONE DELLE OPERE A FARSI
Nella relazione "V.Inc.A. di Lesina.pdf" si descrivono in formato tabellare le azioni di progetto, associate alla descrizione delle relative macchine operatrici che saranno impiegate, come di seguito richiamate:

- Posa di minicavi ottici aerei su cavidotti esistenti. A riguardo, si utilizzeranno cavi in fibra ottica autoportanti fino ad un 4 distanziati di 15 cm tra loro e massimo collocati al di sotto dei cavi esistenti ad una distanza compresa tra 30 e 140 cm, prevedendo l'utilizzo di macchine per la posa dei cavi;
- Scavi per la posa delle infrastrutture interrate. A riguardo, lo scavo in minitrincea (a basso impatto ambientale) della larghezza massima 0,12 m, ed una profondità fino a 0,50 m. Prima di dare inizio ai lavori di scavo, sarà eseguita una indagine georadar, per verificare la presenza di sottoservizi. Si prevede utilizzo di macchina dotata di fresa a disco;
- Scavi per la posa delle infrastrutture interrate. A riguardo, lo scavo in trincea della larghezza massima 0,40 m ed una profondità di almeno 1 m. Prima di dare inizio ai lavori di scavo, sarà eseguita una indagine georadar, per verificare la presenza di sottoservizi. Si prevede l'utilizzo di macchine per lo scavo;
- Posa di pozzetti di ispezione e di alloggiamento dei giunti interrati. Si tratta di pozzetti prefabbricati affioranti modulari 125x80, 90x70, 40x76 e 45x45 in cls, conformi alle specifiche Infratel II-PMI-027. Si prevede l'utilizzo di macchine per lo scavo;
- Posa di armadi ottici (CNO). Si tratta di armadi con dimensioni predefinite. Si prevede l'utilizzo di specifiche macchine per il trasporto;
- Posa di punti di consegna neutro (PCN). Installo di armadi outdoor ideati per realizzare un punto di consegna neutro (PCN). L'armadio sarà posato su platee in cls o strutture di profilati metallici.
- Posa di borchie ottiche esterne per l'alloggiamento dei punti terminazione di edificio (ROE). Il ripartitore ottico d'edificio sarà posato in esterno sia a parete sia a palo con apposite staffe sulla facciata di edificio. Per detta azione di progetto non sono previste macchine operatrici.

CRONOPROGRAMMA DEGLI INTERVENTI

- Nel format proponente "Cronoprogramma.pdf" è riportato che gli interventi in progetto richiederanno complessivamente 9,5 giorni, così ripartiti: 4 gg per scavo e ripristini (lunghezza totale scavo 298,68 metri lineari), 1,5 gg per posa pozzetti.

DESCRIZIONE DEL SITO DI INTERVENTO
Dalla ricognizione condotta in ambito G.I.S. dei beni paesaggistici (BP) e degli ulteriori contesti paesaggistici (UCP) individuati dal Piano Paesaggistico Territoriale della Regione Puglia (PPTR), approvato con D.G.R. 16

febbraio 2015, n. 176 (pubblicato sul BURP n. 40 del 23-03-2015) e ss.mm.ii, parte dell'intervento risulta interessato dall' UCP:

6.2.2 – Componenti delle Aree Protette e dei Siti Naturalistici

- UCP - Siti di rilevanza naturalistica: ZSC Duna e Lago di Lesina-Foce del Fortore- SITO IT9110015 e ZPS Laghi di Lesina e Varano – SITO IT9110037;

In corrispondenza della parte d'intervento ricadente nel Sito di Rete Natura 2000 ZSC Duna e Lago di Lesina-Foce del Fortore- codice IT9110015 e ZPS Laghi di Lesina e Varano – codice IT9110037, si rileva la presenza dei seguenti beni paesaggistici (BP) e ulteriori contesti paesaggistici (UCP):

6.1.1 – Componenti Geomorfologiche

- U.C.P. – Cordoni dunari (prossimità per un limitato tratto)

6.1.2 - Componenti Idrogeologiche

- BP Territori contermini ai laghi-300 metri (per limitati tratti)

6.2.1 – Componenti Botanico vegetazionali

- U.C.P. – Formazioni arbustive in evoluzione naturale (per un limitato tratto di rete aerea esistente di altri)

6.3.1 – Componenti Culturali e Insediative

- BP – aree di notevole interesse pubblico (scheda PAE 0024)
- UCP – area di rispetto – siti storicoculturali (per un limitato tratto di rete aerea esistente di altri)

Di seguito si richiamano gli atti approvativi degli Obiettivi e Misure di Conservazione del Sito Rete Natura 2000 interessato dal progetto:

- ZSC IT9110015 "Duna e Lago di Lesina-Foce del Fortore": RR 6/16 mod RR 12/17 – R.R. 28/08
- ZPS IT9110037 "Laghi di Lesina e Varano": R.R. 28/08

Dalla ricognizione dei file vettoriali forniti agli atti, nonché dalla lettura congiunta del relativo formulario standard, al quale si rimanda per gli approfondimenti concernenti le specie di cui agli Allegati delle Direttive Habitat e Uccelli, degli strati informativi di cui alla D.G.R. n. 2442/2018, le aree d' intervento non interessano Habitat della Rete Natura.

Nel seguito si riportano le misure di conservazione individuati per il Sito in argomento che si ritengono pertinenti rispetto agli interventi *de quibus*, così come riportati dal R.R. n. 28 del 2008:

- Art. 5 lettera K): divieto di distruggere o danneggiare intenzionalmente nidi, salvo quanto previsto dall'art.9 della direttiva 79/409 e previo parere dell'autorità di gestione della ZPS;
- Art. 5 lettera r): divieto di eliminare o trasformare gli elementi naturali e seminaturali caratteristici del paesaggio agrario con alta valenza ecologica, in particolare, muretti a secco, terrazzamenti, specchie, cisterne, siepi, filari alberati, risorgive, fontanili. Sono consentite le ordinarie attività di manutenzione e ripristino e fatti salvi gli interventi autorizzati dall'autorità di gestione della ZPS;
- Art. 5 lettera s): divieto di convertire le superfici a pascolo permanente ad altri usi ai sensi dell'articolo 2 punto 2 del regolamento (CE) n. 796/04, fatta eccezione per interventi connessi alla sicurezza pubblica e previo parere dell'autorità di gestione della ZPS;

- Art. 5 lettera t): divieto di effettuare il livellamento dei terreni non autorizzati dall'ente gestore della ZPS
- Art. 5 lettera x): divieto di taglio di alberi in cui sia accertata la presenza di nidi e dormitori di specie d'interesse comunitario.

Ed inoltre, Misure di conservazione e indirizzi gestionali per tipologie di Sito, di cui all'art.6 del medesimo R.R. 28 del 2008:
IT9110037 "Laghi di Lesina e Varano" caratterizzato dalla presenza di ambienti misti mediterranei e zone umide:

- divieto di impermeabilizzare le strade ad uso forestale;

Si richiama inoltre la seguente pertinente misura di conservazione obbligatoria in tutte le ZSC ai sensi dell'art. 2-bis del R.R. n. 28 del 2008 che rinvia espressamente a quanto previsto dall'art.2 del Decreto del Ministero dell'Ambiente e della Tutela del Territorio e del Mare del 17 ottobre 2007, pubblicato sulla Gazzetta Ufficiale della Repubblica Italiana n. 258 del 6 novembre 2007.

- Eliminare gli elementi naturali e seminaturali caratteristici del paesaggio agrario con alta valenza ecologica;

PRESO ATTO che le Autorità competenti a rendere il cd. "sentito", contemplato dalle LG statali sulla Vinca e dalla DGR n. 1515/2021, rispettivamente PNG e Reparto CC Biodiversità di Foresta Umbra, coinvolte nel presente procedimento con nota pec prot. RP n. AOO_089/8086 del 18-05-2023, non hanno reso nei termini ivi stabiliti il proprio contributo istruttorio, e, pertanto, il procedimento viene concluso con la documentazione agli atti di questo Servizio.

CONSIDERATO che l'intervento proposto, consistente essenzialmente nell'esecuzione di scavi e di opere civili ai fini dello sviluppo della rete in fibra ottica nel Comune di Lesina, ha impatto reversibile e temporaneo e non comporta alcuna incidenza significativa diretta su superfici occupate da habitat, né degrado di habitat e/o perturbazione di specie connesse ai sistemi naturali.

Esaminati gli atti del Servizio ed alla luce delle motivazioni sopra esposte, che si intendono qui integralmente richiamate, sulla base degli elementi contenuti nella documentazione presentata e a conclusione della procedura di screening di incidenza, si ritiene che il progetto in esame, sebbene non direttamente connesso con la gestione e conservazione dei Siti ZSC IT9110015 "Duna e Lago di Lesina-Foce del Fortore e ZPS IT9110037 "Laghi di Lesina e Varano", non determini incidenza significativa ovvero non pregiudichi il mantenimento dell'integrità dei siti con riferimento agli specifici obiettivi di conservazione sopra richiamati e che pertanto non sia necessario richiedere l'attivazione della procedura di valutazione appropriata.

VERIFICA AI SENSI DEL D.LGS. N. 196/2003 GARANZIA DELLA RISERVATEZZA

La pubblicazione dell'atto all'albo, salve le garanzie previste dalla L. 241/90 e s.m.i. in tema di accesso ai documenti amministrativi, avviene nel rispetto della tutela della riservatezza dei cittadini, tenuto conto di quanto disposto dal D.Lgs. 196/2003 in materia di protezione dei dati personali, nonché dal vigente Regolamento Regionale n. 5/2006 per il trattamento dei dati sensibili e giudiziari. Ai fini della pubblicazione legale, l'atto destinato alla pubblicazione è redatto in modo da evitare la diffusione di dati personali identificativi non necessari, ovvero il riferimento a dati sensibili. Qualora tali dati fossero indispensabili per l'adozione dell'atto, essi sono trasferiti in documenti separati esplicitamente richiamati. Non ricorrono gli obblighi di cui agli artt. 26 e 27 del D. Lgs 14 marzo 2013 n. 33.

"COPERTURA FINANZIARIA AI SENSI DELLA L.R. 28/2001 E SS.MM.II. E D. LGS.VO 118/2011 E SMI."

Il presente provvedimento non comporta implicazioni di natura finanziaria sia di entrata che di spesa e dallo stesso non deriva alcun onere a carico del bilancio regionale.

DETERMINA

Di prendere atto di quanto espresso in narrativa, che costituisce parte integrante e sostanziale del presente atto e che qui si intende integralmente riportato.

Di NON richiedere l'attivazione della procedura di valutazione appropriata per il progetto "per scavi e opere civili finalizzate allo sviluppo della rete in fibra ottica nel Comune di LESINA, nell'ambito della Concessione di progettazione, costruzione, manutenzione e gestione di una infrastruttura passiva a Banda Ultra larga di proprietà pubblica nelle aree bianche del territorio", per le valutazioni e le verifiche espresse in narrativa.

Di DARE ATTO che il presente provvedimento:

1. è riferito a quanto previsto dalla L.R. 11/2001 e ss.mm.ii. relativamente alla sola Valutazione di incidenza secondo le disposizioni della D.G.R. 304/2006 e ss.mm.ii così come modificata ed integrata dalla DGR 1362 del 24 luglio 2018 e smi;
2. non sostituisce altri pareri e/o autorizzazioni eventualmente previsti ai sensi delle normative vigenti;
3. ha carattere preventivo e si riferisce esclusivamente alle opere a farsi;
4. fa salve tutte le ulteriori prescrizioni, integrazioni o modificazioni relative al progetto in oggetto introdotte dagli Uffici competenti, anche successivamente all'adozione del presente provvedimento, purché con lo stesso compatibili;
5. è in ogni caso condizionato alla legittimità dei provvedimenti e degli atti amministrativi connessi e presupposti, di competenza di altri enti pubblici a ciò preposti;
6. ha validità di 5 anni conformemente a quanto previsto dalle Linee guida nazionali sulla Vinca, recepite con DGR 1515/2021.

Di NOTIFICARE il presente provvedimento, a cura del Servizio VIA e VINCA, al proponente, **che ha l'obbligo di comunicare la data di inizio dei lavori alle autorità di vigilanza e sorveglianza competenti.**
Di TRASMETTERE il presente provvedimento all'Ente Gestore del Parco Nazionale del Gargano, alla Sezione Trasformazione Digitale responsabile della linea di finanziamento, ed, ai fini dell'esperimento delle attività di alta vigilanza e sorveglianza, alla Sezione Vigilanza Ambientale, al Servizio Parchi e Tutela della Biodiversità, all'Arma dei Carabinieri (Gruppo CC Foresta Umbra) ed al Comune di Lesina (FG).
Di far pubblicare il presente provvedimento nella prima sezione del BURP ai sensi della L.R. n.18 del 15 giugno 2023 e sul Portale Ambientale dell'Assessorato alla Qualità dell'Ambiente.

Di trasmettere copia conforme del presente provvedimento al Servizio Segreteria della Giunta Regionale.

Il presente provvedimento, redatto in forma integrale nel rispetto della tutela della riservatezza dei cittadini, secondo quanto disposto dal D.lgs. 196/03 in materia di protezione dei dati personali e smi, emesso in forma di documento informatico ex D.Lgs. 82/2005 e smi, firmato digitalmente ai sensi del testo unico D.P.R. 28 dicembre 2000, n. 445, del D.Lgs. 7 marzo 2005, n. 82 e norme collegate, è composta da n. 11 (undici) pagine, compresa la presente.

Il presente provvedimento, creato unicamente con strumenti informatici e firmato digitalmente:
- sarà pubblicato:

- in formato elettronico nelle pagine del sito web nella sotto-sezione di II livello “Provvedimenti dirigenti amministrativi”;
- in formato elettronico all’Albo Telematico, accessibile senza formalità sul sito internet https://www.regione.puglia.it/pubblicita-legale nella sezione “Albo pretorio on-line”, per dieci giorni lavorativi consecutivi;

- tramite il sistema CIFRA:

  - sarà trasmesso al Segretariato Generale della Giunta Regionale;
  - sarà archiviato sui sistemi informatici.

Ai sensi dell’art. 3 comma 4 della L. n. 241/90 e smi, avverso il presente provvedimento potrà essere presentato ricorso giurisdizionale al Tribunale Amministrativo Regionale entro 60 giorni (sessanta) dalla data di notifica dello stesso, ovvero ricorso straordinario al Presidente della Repubblica entro 120 (centoventi) giorni.

Il presente Provvedimento è direttamente esecutivo.

Firmato digitalmente da:

P.O. Coordinamento VINCA
Roberta Serini

Il Dirigente del Servizio Via/Vinca
Vincenzo Lasorella

DETERMINAZIONE DEL DIRIGENTE SERVIZIO VIA E VINCA 20 settembre 2023, n. 367

ID 6560 Fasc. 3315 -- PNRR M5C2I2.3 - Progetto di "RISTRUTTURAZIONE EDILIZIA DI IMMOBILI COMUNALI DEL CENTRO STORICO PER HOUSING SOCIALE DIFFUSO" (CORSO UMBERTO 1° N.68, CORSO FEDERICO II N.10, CLAUSTRO SAN VINCENZO N.16) - Proponente: Comune Altamura - Procedura di VINCA Fase I Screening ex art. 5 del DPR 357/97 e smi.-

VISTA la Legge Regionale 4.02.1997 n. 7 e ss.mm.ii.;
VISTO l'art. 5 del D.P.R. n. 357/1997 e ss.mm.ii.;
VISTA la DGR n. 3261 del 28.07.98 con la quale sono state emanate direttive per la separazione delle attività di direzione politica da quelle di gestione amministrativa;
VISTO l'art. 1 c. 1 della L.r. 11/2001 e ss.mm.ii.;
VISTO l'art. 32 della Legge n. 69 del 18.06.2009 che prevede l'obbligo di sostituire la pubblicazione tradizionale all'Albo ufficiale con la pubblicazione di documenti digitali sui siti informatici;
VISTO l'art. 18 del D. Lgs. n. 196/2003 "Codice in materia di protezione dei dati personali" in merito ai principi applicabili ai trattamenti effettuati dai soggetti pubblici;
VISTO il D.Lgs. n. 33 del 14/03/2013 *"Riordino della disciplina riguardante gli obblighi di pubblicità, trasparenza e diffusione di informazioni da parte delle pubbliche amministrazioni"*;
VISTI gli artt. 14 e 16 del D. Lgs. n. 165/2001;
VISTA la D.G.R. n. 458 del 8/4/2016 in cui sono definite le Sezioni di Dipartimento e le relative funzioni, con particolare riferimento alla Sezione "Autorizzazioni Ambientali" ed alla collocazione provvisoria dei relativi Servizi;
VISTA la D.G.R. n. 1576 del 30-09-2021 avente oggetto "*Conferimento incarichi di direzione delle Sezioni di Dipartimento ai sensi dell'articolo 22, comma 2, de! decreto del Presidente della Giunta regionale 22 gennaio 2021 n. 22*" con la quale è stato conferito l'incarico di Dirigente *ad interim* della Sezione Autorizzazioni Ambientali alla dott.ssa Riccio Antonietta;
VISTA la D.D. n. 997 del 23 dicembre 2016 del Dirigente della Sezione Personale e Organizzazione con cui sono stati istituiti i Servizi afferenti alle Sezioni, in applicazione dell'art. 19 c. 2 del DPGR n. 443 del 31 luglio 2015 e s. m. i.;
VISTA la DD n. 176 del 28 maggio 2020 della Dirigente della Sezione Autorizzazioni Ambientali recante "*Atto di organizzazione interna della Sezione Autorizzazioni Ambientali e Servizi Afferenti*";
VISTO il Decreto del Presidente della Giunta Regionale del 22 gennaio 2021 n. 22 avente oggetto *Adozione Atto di Alta Organizzazione. Modello Organizzativo "MAIA 2.0";*
VISTA la DGR 678 del 26/04/2021 avente ad oggetto "*Atto di Alta Organizzazione. Modello Organizzativo "MAIA 2.0". Conferimento incarichi di Direttore di Dipartimento Ambiente, Paesaggio e Qualità Urbana*" con cui è stata attribuita all'Ing. Paolo Garofoli la direzione del Dipartimento Ambiente, Paesaggio e Qualità Urbana;
VISTA la DD n. 324 del 27 luglio 2021 con cui è stata attribuita alla dott.ssa Roberta Serini la Struttura di responsabilità equiparata a P.O. di tipologia A) "*Coordinamento VINCA*";
VISTA la DGR 01 settembre 2021, n. 1424 "*Decreto del Presidente della Giunta regionale 22 gennaio 2021, n. 22* "*Modello Organizzativo Maia 2.0". Ulteriore proroga degli incarichi di direzione in essere delle Sezioni di Dipartimento della Giunta regionale. Atto di indirizzo al Direttore del Dipartimento Personale ed Organizzazione per la ulteriore proroga degli incarichi di direzione in essere dei Servizi delle strutture della Giunta regionale*.";
VISTA la Determina n. 7 dell'01/09/2021, avente ad oggetto: Deliberazione della Giunta regionale 30 giugno 2021, n. 1084, avente ad oggetto "*Deliberazione della Giunta regionale 1 settembre 2021, n. 1424, avente ad oggetto "Decreto del Presidente della Giunta regionale 22 gennaio 2021, n. 22 "Modello Organizzativo Maia 2.0". Ulteriore proroga degli incarichi di direzione in essere delle Sezioni di Dipartimento della Giunta regionale. Atto di indirizzo al Direttore del Dipartimento Personale e Organizzazione per la ulteriore proroga degli incarichi di direzione in essere dei Servizi delle strutture della Giunta regionale:" Ulteriore proroga degli incarichi di dirigenti di Servizio";*

VISTA la DGR n. 1576 del 30/09/2021 avente oggetto: *"Conferimento incarichi di direzione delle Sezioni di Dipartimento ai sensi dell'articolo 22, comma 2, del decreto del Presidente della Giunta regionale 22 gennaio 2021 n. 22;*
VISTA la DD n. 9 del 04-03-2022 della Direzione del Dipartimento Personale e organizzazione avente ad oggetto la "*Conferimento incarichi di direzione dei Servizi delle Sezioni di Dipartimento ai sensi dell'articolo 22, comma 3, del decreto del Presidente della Giunta regionale 22 gennaio 2021 n. 22*" con cui l'arch. Vincenzo Lasorella è stato nominato dirigente *ad interim* del Servizio VIA VINCA;
VISTA la DD n. 75 del 10/03/2022 della Dirigente *a.i.* della Sezione Autorizzazioni Ambientali recante "Atto di organizzazione interna della Sezione Autorizzazioni Ambientali e Servizi Afferenti".
VISTI altresì:

- il DPR 8 settembre 1997, n. 357 "Regolamento recante attuazione della Direttiva habitat" e ss.mm.ii.;
- la D.G.R. 304/2006 e s.m.i. così come integrata e modificata dalla DGR n. 1362/2018 e ssmmii;
- il D.M. 17 ottobre 2007 recante "*Criteri minimi uniformi per la definizione di Misure di Conservazione relative a Zone Speciali di Conservazione (ZSC) e a Zone di Protezione Speciale (ZPS)*";
- il Regolamento regionale 22 dicembre 2008, n. 28, «Modifiche e integrazioni al Regolamento regionale 18 luglio 2008, n. 15, in recepimento dei Criteri minimi uniformi per la definizione di misure di conservazione relative a Zone Speciali di Conservazione (ZCS) e Zone di Protezione Speciale (ZPS) introdotti con D.M. 17 ottobre 2007;
- il R.R. 6/2016 come modificato dal Regolamento 12/2017;
- il Decreto del Ministro dell'Ambiente e della Tutela del Territorio e del Mare 28 dicembre 2018 "*Designazione di ventiquattro zone speciali di conservazione (ZSC) insistenti nel territorio della regione biogeografia mediterranea della Regione Puglia***"** (G.U. Serie Generale 23 gennaio 2019, n. 19), con cui il SIC "*Murgia Alta*" è stata designata Zona speciale di conservazione (ZSC);
- la DGR 22 marzo 2016, n. 314, con cui è stato approvato il Piano per il Parco nazionale dell'Alta Murgia;
- l'art. 52 c. 1 della L.r. del 29 dicembre 2017, n. 67 che, modificando l'art. 23 c. 1 della L.r. n. 18/2012, ha stabilito quanto segue: "*Al fine di accelerare la spesa sono attribuiti alla Regione i procedimenti di valutazione di impatto ambientale, valutazione di incidenza e autorizzazione integrata ambientale inerenti ai progetti per i quali, alla data di presentazione della relativa istanza, è stata avanzata nei confronti della Regione Puglia, o suoi organismi strumentali, anche domanda di finanziamento a valere su risorse pubbliche*";
- la DGR n. 2442 del 21/12/2018 "*Rete Natura 2000. Individuazione di Habitat e Specie vegetali e animali di interesse comunitario nella regione Puglia*";
- l'art. 42 "*Rete natura 2000. Sistema sanzionatorio*" della L.R. n. 44 del 10/08/2018 (BURP n. 106 del 13/08/2018);
- la D.G.R. n. 218 del 25/02/2020 "Rete Natura 2000. Aggiornamento Formulari Standard. Presa d'atto";
- le "*Linee guida nazionali per la valutazione di incidenza (VIncA) - Direttiva 92/43/CEE "HABITAT" articolo 6, paragrafi 3 e 4*" pubblicate sulla GU della Repubblica Italiana n. 303 del 28/12/2019, sulle quali in data 28 novembre 2019 è stata sottoscritta l'intesa, ex art. 8, c. 6, della legge 5 giugno 2003, n. 131, tra il Governo, le regioni e le Province autonome di Trento e Bolzano;
- la D.G.R. n. 1515 del 27/09/2021 (BURP 131 del 18/10/2021) avente oggetto: "*Atto di indirizzo e coordinamento per l'espletamento della procedura di valutazione di incidenza, ai sensi dell'articolo 6 della Direttiva 92/43/CEE e dell'articolo 5 del D.P.R. n. 357/1997 così come modificato ed integrato dall'articolo 6 del D.P.R. n. 120/2003. Recepimento Linee Guida Nazionali in materia di Vinca. Modifiche ed integrazioni alla D.G.R. n. 304/2006, come modificata dalle successive.*"
- Vista la D.G.R. 15 settembre 2021, n. 1466 recante l'approvazione della Strategia regionale per la parità di genere, denominata "Agenda di Genere";
- Vista la D.G.R. del 3/7/2023, n. 938 recante "D.G.R. n. 302/2022 Valutazione di impatto di genere. Sistema di gestione e di monitoraggio. Revisione degli allegati.

PREMESSO CHE:

1. il Progetto di **"***ristrutturazione edilizia di immobili comunali del centro storico per housing sociale diffuso" (corso Umberto 1° n.68, corso Federico ii n.10, claustro San Vincenzo n.16)***"**, proposto dal Comune di Altamura è stato ammesso a finanziamento nell'ambito del PNRR – M5C2I2.3 - e che ai sensi dell'art. 23 della LR n. 18/2012, così come modificato dall'art. 52 della LR 67/2017, compete alla Regione la valutazione del progetto e nello specifico l'istruttoria relativa alla fase 1 di "screening";
2. Con nota prot. n. 80015 del 23.08.2023, il Comune di Altamura presentava formale istanza di avvio della procedura VINCA fase I di screening per l'intervento in oggetto: a tale scopo, forniva anche la documentazione utile all'avvio della procedura richiesta;
3. Con nota n.13544 del 29.08.2023 questo Servizio prendeva atto di quanto trasmesso dal proponente e contestualmente chiedeva al Parco Nazionale dell'Alta Murgia il previsto "sentito";
4. con nota n.5129 del 08.09.2023 il Parco dell'Alta Murgia forniva il proprio sentito;
5. risultava presente tutta la documentazione necessaria all'avvio del procedimento compreso il "*format proponente*" nonché la documentazione utile alla comprensione della portata della proposta progettuale, che viene di seguito sinteticamente descritta.

DESCRIZIONE DELL'INTERVENTO

L'intervento di ristrutturazione edilizia nel centro storico di Altamura prevede di destinare gli immobili a residenze in chiave di *social housing* con la realizzazione di n°5 alloggi situati in corso Umberto 1° n.68, corso Federico ii n.10, claustro San Vincenzo n.16.
Le macrocategorie di lavori che il Progetto prevede sono le seguenti, lavori meglio illustrati nelle relazioni tecnico illustrative:
- Riqualificazione e rifunzionalizzazione degli immobili
- Opere di recupero delle facciate;
- Realizzazione di impianti necessari al recupero delle acque meteoriche;
- Opere di efficientamento energetico.

VALUTAZIONE

Dalla ricognizione condotta in ambito G.I.S. dei beni paesaggistici (BP) e degli ulteriori contesti paesaggistici (UCP) individuati dal Piano Paesaggistico Territoriale della Regione Puglia (PPTR), approvato con D.G.R. 16 febbraio 2015, n. 176 (pubblicato sul BURP n. 40 del 23-03-2015) e ss.mm.ii, in corrispondenza delle superfici oggetto di intervento si rileva la presenza dei seguenti Beni Paesaggistici (BP) e Ulteriori Contesti Paesaggistici (UCP), in ambito "Alta Murgia":
6.2.2 Componenti delle aree protette e dei siti naturalistici

- UCP - Siti di rilevanza naturalistica

6.3.1 Componenti delle aree protette e dei siti naturalistici

- UCP – Città consolidata

L'area oggetto degli interventi, come detto, ricade all'interno della ZSC/ZPS IT9120007 "Murgia Alta", situandosi all'esterno del perimetro del Parco Nazionale.
Il controllo effettuato in ambito GIS individua la stessa area come non direttamente interessata da habitat della Direttiva omonima: in particolare una area contraddistinta da habitat prioritario codice 62A0 - Formazioni erbose secche della regione submediterranea orientale (Scorzoneretalia villosae) risulta ad una notevole distanza dall'area di intervento. Il progetto s'inserisce infatti nel pieno centro abitato del Comune di Altamura.

Considerata la tipologia di area, la zona è principalmente ricompresa in quella di potenziale habitat per specie di avifauna (es. *Falco naumanni*) o di mammiferi (es. *Pipistrellus pipistrellus).*

Incidenza su habitat e specie: La valutazione dello stato di conservazione di habitat e specie è stata eseguita sulla base dei dati riportati nei Formulario standard relativi alla ZSC interessata e aggiornati con la D.G.R. n. 218/2020. Gli interventi, auspicabili in quanto tesi al recupero di edifici rurali tipici del Parco, non hanno interferenze dirette con habitat tutelati. L'habitat prioritario codice 62A0 - Formazioni erbose secche della regione submediterranea orientale (Scorzoneretalia villosae) viene valutato in buono stato di conservazione, anche se proprio queste praterie rischiano di scomparire o comunque di essere fortemente ridotte (si pensi ad esempio alla nota problematica dello "spietramento" della Murgia). Analoghe valutazioni sono state condotte per lo stato di conservazione delle specie elencate nel Formulario standard. In questo caso si rileva uno stato di conservazione eccellente per *Falco naumanni.* Inoltre, nel documento denominato "RELAZIONE ORNITOLOGICA E PIANO DI CONSERVAZIONE", i tre edifici vengono individuati quali siti elettivi per questa specie, anche per la nidificazione. Tenuto conto che la tipologia di intervento e l'ambiente in cui questo si inserisce dovrebbero consentire di escludere impatti significativi sulle specie (impatti legati sostanzialmente alla fase di cantiere – rumori e polveri) ma non tali per il Grillaio, si ribadisce quindi la necessità di stretta osservanza delle misure di conservazione proprie del *Falco naumanni*: in tal senso, si ritiene che le condizioni poste dal proponente nel proprio documento e dall'Ente gestore del Parco dell'Alta Murgia nel proprio "sentito" siano sufficienti a garantire la assenza di impatti significativi su habitat e soprattutto su specie tutelate. Queste sono:

gli interventi siano realizzati nel pieno rispetto del Regolamento Regionale n. 28/2008 e del Regolamento Regionale del 10 maggio 2016, n. 6 e ss.mm.ii., con particolare riguardo a quelle re lative alle specie associate all'areale di riferimento. In particolare:

- *Siano rispettate le misure di conservazione trasversali n. 16 - Indirizzi gestionali e misure di tutela delle specie e degli habitat, in particolare:*

divieto di distruzione o danneggiamento intenzionale di nidi e ricoveri di uccelli, rettili e mammiferi (per cui dovranno essere preservate tutti i passaggi, le cavità o nicchie utili ai fini della riproduzione della fauna eventualmente presenti presso i manufatti);

- *Siano rispettate le misure di conservazione per i chirotteri di cui al R.R. n. 06/2016;*
- *Siano rispettate le misure di conservazione relative agli interventi di manutenzione degli edifici per il Falco naumanni, avendo cura di conservare tutti i passaggi per i sottotetti, le cavità o nicchie utili ai fini della riproduzione.*

Sia preventivamente accertata l'assenza di nidi presso l'area d'intervento, in assenza i lavori non possono essere eseguiti nel periodo 15 aprile-30 luglio. Nel caso di rifacimenti totali di tetti è necessario prevedere la presenza di tegole di ventilazione che consentano comunque l'accesso al Grillaio negli spazi sotto i coppi, nella misura di 1 tegola ogni 20 m2 di copertura, con un minimo di una tegola. In presenza di sottotetti si deve prevedere l'installazione di nidi artificiali collocati all'intradosso del tetto.

- *Siano rispettate le misure di conservazione trasversali n. 9 – Emissioni sonore e luminose;*

Inoltre è opportuno che:

- *in fase di cantiere siano adottate tutte le misure atte al contenimento delle polveri e del rumore e sia ridotto il tempo di stazionamento dei materiali di risulta/rifiuti,presso l'area di intervento.*

TUTTO CIÒ PREMESSO

TENUTO CONTO che è stato acquisito nei tempi previsti dalla DGR n. 1515/2021 il "sentito" del Parco Nazionale dell'Alta Murgia nonchè della stringente tempistica legata alla misura del finanziamento in oggetto**;**

RILEVATO che il progetto proposto insiste su edifici esistenti e che lo stesso è finalizzato al recupero di edifici del centro storico di Altamura;

CONSIDERATO che l'intervento proposto non incide su habitat tutelati e non ne provoca incidenze significative e che gli impatti sulle specie vengono valutati non significativi;

VALUTATE idonee e sufficienti tutte le forme di mitigazione proposte e segnate nella sezione "Incidenza su habitat e specie" e che qui si intendono integralmente riportate.

Esaminati gli atti e alla luce delle motivazioni sopra esposte, che si intendono qui integralmente richiamate, sulla base degli elementi contenuti nella documentazione presentata e a conclusione della procedura di screening di incidenza, si ritiene che il progetto in esame, sebbene non connesso con la gestione e conservazione della ZSC/ZPS IT 9120007 "Murgia Alta", non determinerà incidenza significativa ovvero non pregiudicherà il mantenimento dell'integrità del sito con riferimento agli specifici obiettivi di conservazione.

Verifica ai sensi del D.Lgs. n. 196/2003 Garanzia della riservatezza La pubblicazione dell'atto all'albo, salve le garanzie previste dalla L. 241/90 e s.m.i. in tema di accesso ai documenti amministrativi, avviene nel rispetto della tutela della riservatezza dei cittadini, tenuto conto di quanto disposto dal D.Lgs. 196/2003 in materia di protezione dei dati personali, nonché dal vigente Regolamento Regionale n. 5/2006 per il trattamento dei dati sensibili e giudiziari. Ai fini della pubblicazione legale, l'atto destinato alla pubblicazione è redatto in modo da evitare la diffusione di dati personali identificativi non necessari, ovvero il riferimento a dati sensibili. Qualora tali dati fossero indispensabili per l'adozione dell'atto, essi sono trasferiti in documenti separati esplicitamente richiamati. Non ricorrono gli obblighi di cui agli artt. 26 e 27 del D. Lgs 14 marzo 2013 n. 33.

"COPERTURA FINANZIARIA AI SENSI DELLA L.R. 28/2001 E SS.MM.II. E D. LGS.VO 118/2011 E SMI."
IL PRESENTE PROVVEDIMENTO NON COMPORTA IMPLICAZIONI DI NATURA FINANZIARIA SIA DI ENTRATA CHE DI SPESA E DALLO STESSO NON DERIVA ALCUN ONERE A CARICO DEL BILANCIO REGIONALE.

DETERMINA

Di prendere atto di quanto espresso in narrativa, che costituisce parte integrante e sostanziale del presente atto e che qui si intende integralmente riportato.

- **di NON RICHIEDERE l'attivazione della procedura di valutazione appropriata** per il progetto proposto dal Comune di Altamura nell'ambito del PNRR M5C2I2.3: di ***"r**istrutturazione edilizia di immobili comunali del centro storico per housing sociale diffuso" (corso Umberto 1° n.68, corso Federico ii n.10, claustro San Vincenzo n.16)*, per le valutazioni e le verifiche espresse in narrativa, nonché nel rispetto di tutte le forme di mitigazione proposte e segnate nella sezione "Incidenza su habitat e specie" e che qui si intendono integralmente riportate;
- **di DARE ATTO** che il presente provvedimento:

- è riferito a quanto previsto dalla L.r. 11/2001 e ss.mm.ii. relativamente alla sola Valutazione di incidenza secondo le disposizioni della la D.G.R. 304/2006 così come modificata ed integrata dalla DGR 1362 del 24 luglio 2018 e smi;
- non sostituisce altri pareri e/o autorizzazioni eventualmente previsti ai sensi delle normative vigenti;
- ha carattere preventivo e si riferisce esclusivamente alle opere a farsi;
- fa salve tutte le ulteriori prescrizioni, integrazioni o modificazioni relative al progetto in oggetto introdotte dagli Uffici competenti, anche successivamente all'adozione del presente provvedimento, purché con lo stesso compatibili;
- è altresì subordinato alla verifica della legittimità delle procedure amministrative messe in atto;

- **di NOTIFICARE** il presente provvedimento, a cura del Servizio VIA e VINCA, all'Ente proponente il Comune di Altamura ;
- **di TRASMETTERE** il presente provvedimento al Parco Nazionale dell'Alta Murgia, e, ai fini dell'esperimento delle attività di alta vigilanza e sorveglianza, alla Sezione Vigilanza Ambientale, alla Sezione Tutela e Valorizzazione del Paesaggio (Servizio Parchi e Tutela della Biodiversità), all'Arma dei Carabinieri (Gruppo CC Forestali di Bari);

- **di FAR PUBBLICARE** il presente provvedimento sul BURP e sul Portale Ambientale dell'Assessorato alla Qualità dell'Ambiente;
- **di TRASMETTERE** copia conforme del presente provvedimento al Servizio Segreteria della Giunta Regionale.

Il presente provvedimento, redatto in forma integrale nel rispetto della tutela della riservatezza dei cittadini, secondo quanto disposto dal D.lgs. 196/03 in materia di protezione dei dati personali e smi, emesso in forma di documento informatico ex D.Lgs. 82/2005 e smi, firmato digitalmente ai sensi del testo unico D.P.R. 28 dicembre 2000, n. 445, del D.Lgs. 7 marzo 2005, n. 82 e norme collegate, è composto da n.9 (nove) pagine compresa la presente.
Il presente provvedimento,
è pubblicato all'Albo Telematico del sito www.regione.puglia.it per un periodo pari ad almeno dieci giorni, ai sensi dell'art. 7 ed 8 del L.R. n.15/2008 e per gli effetti di cui al comma 3 art. 20 DPGR n. 22/2021;

a. è trasmesso al Segretariato della Giunta Regionale, ai sensi dell'art. 6 comma quinto della L.R. n.7/97 e del Decreto del Presidente della G.R. n. 443/2015;
b. sarà pubblicato sul sito ufficiale della Regione Puglia, www.regione.puglia.it, Sezione Trasparenza, Provvedimenti dirigenti;
c. sarà pubblicato sul BURP, sezione 1, in versione integrale ai sensi della L.R. n.18 del 15 giugno 2023.

Ai sensi dell'art. 3 comma 4 della L. n. 241/90 e smi, avverso il presente provvedimento potrà essere presentato ricorso giurisdizionale al Tribunale Amministrativo Regionale entro 60 giorni (sessanta) dalla data di notifica dello stesso, ovvero ricorso straordinario al Presidente della Repubblica entro 120 (centoventi) giorni.

Il presente Provvedimento è direttamente esecutivo.

Firmato digitalmente da:

Il Funzionario Istruttore
Vincenzo Moretti

Il Dirigente del Servizio Via/Vinca
Vincenzo Lasorella

DETERMINAZIONE DEL DIRIGENTE SERVIZIO VIA E VINCA 26 settembre 2023, n. 378

ID_6248. PSR Puglia 2014-2022 - M4/SM4.4B - Realizzazione di una recinzione in pali in legno e rete metallica per la riduzione dei conflitti tra zootecnia e predatori (lupo) in agro di Ruvo di Puglia. Proponente: Lorusso P. & P. Soc. Agricola Semplice. Valutazione di incidenza ambientale, livello I "fase di screening". (Fasc.3180).

Il Dirigente *ad interim* del Servizio VIA e VINCA,

VISTA la Legge Regionale 4.02.1997 n. 7 e ss.mm.ii.;
VISTO l'art. 5 del D.P.R. n. 357/1997 e ss.mm.ii.;
VISTA la DGR n. 3261 del 28.07.98 con la quale sono state emanate direttive per la separazione delle attività di direzione politica da quelle di gestione amministrativa;
VISTO l'art. 1 c. 1 della L.r. 11/2001 e ss.mm.ii.;
VISTO l'art. 32 della Legge n. 69 del 18.06.2009 che prevede l'obbligo di sostituire la pubblicazione tradizionale all'Albo ufficiale con la pubblicazione di documenti digitali sui siti informatici;
VISTO l'art. 18 del D. Lgs. n. 196/2003 "*Codice in materia di protezione dei dati personali" in merito ai principi applicabili ai trattamenti effettuati dai soggetti pubblici*;
VISTO il D.Lgs. n. 33 del 14/03/2013 "*Riordino della disciplina riguardante gli obblighi di pubblicità, trasparenza e diffusione di informazioni da parte delle pubbliche amministrazioni*";
VISTA la D.G.R. n. 1176 del 29/07/2016 e successive proroghe e la D.G.R. n. 211 del 25/02/2020 di conferimento dell'incarico di Dirigente della Sezione Autorizzazioni Ambientali alla dott.ssa Riccio Antonietta;
VISTI gli artt. 14 e 16 del D. Lgs. n. 165/2001;
VISTA la D.G.R. n. 458 del 8/4/2016 in cui sono definite le Sezioni di Dipartimento e le relative funzioni, con particolare riferimento alla Sezione "*Autorizzazioni Ambientali*" ed alla collocazione provvisoria dei relativi Servizi;
VISTA la D.D. n. 997 del 23 dicembre 2016 del Dirigente della Sezione Personale e Organizzazione con cui sono stati istituiti i Servizi afferenti alle Sezioni, in applicazione dell'art. 19 c. 2 del DPGR n. 443 del 31 luglio 2015 e s. m. i.;
VISTO il Decreto del Presidente della Giunta Regionale del 22 gennaio 2021 n. 22 avente oggetto *Adozione Atto di Alta Organizzazione. Modello Organizzativo "MAIA 2.0";*
VISTA la DGR 678 del 26/04/2021 avente ad oggetto "*Atto di Alta Organizzazione. Modello Organizzativo "MAIA 2.0". Conferimento incarichi di Direttore di Dipartimento Ambiente, Paesaggio e Qualità Urbana*" con cui è stata attribuita all' ing. Paolo Garofoli la direzione del Dipartimento Ambiente, Paesaggio e Qualità Urbana;
VISTA la DD n. 324 del 27 luglio 2021 con cui è stata attribuita alla dott.ssa Roberta Serini la Struttura di responsabilità equiparata a P.O. di tipologia A) "*Coordinamento VINCA*";
VISTA la DGR n. 1576 del 30/09/2021 avente oggetto: "*Conferimento incarichi di direzione delle Sezioni di Dipartimento ai sensi dell'articolo 22, comma 2, del decreto del Presidente della Giunta regionale 22 gennaio 2021 n. 22*";
VISTA la DD n. 9 del 04-03-2022 della Direzione del Dipartimento Personale e organizzazione avente ad oggetto il "*Conferimento incarichi di direzione dei Servizi delle Sezioni di Dipartimento ai sensi dell'articolo 22, comma 3, del decreto del Presidente della Giunta regionale 22 gennaio 2021 n. 22*" con cui l'arch. Vincenzo Lasorella è stato nominato dirigente ad interim del Servizio VIA VINCA;
VISTA la DD n. 75 del 10/03/2022 della Dirigente a.i della Sezione Autorizzazioni Ambientali recante "*Atto di organizzazione interna della Sezione Autorizzazioni Ambientali e Servizi Afferenti*";
Vista la D.G.R. 15 settembre 2021, n. 1466 recante l'approvazione della Strategia regionale per la parità di genere, denominata "Agenda di Genere";
Vista la D.G.R. del 3/7/2023, n. 938 recante "D.G.R. n. 302/2022 Valutazione di impatto di genere. Sistema di gestione e di monitoraggio. Revisione degli allegati.
VISTI altresì:

- il DPR 8 settembre 1997, n. 357 "*Regolamento recante attuazione della Direttiva habitat*" e ss.mm.ii.;

• la D.G.R. n. 304/2006 e ss. mm. e ii. così come integrata e modificata dalla DGR n. 1362/2018 (BURP n. 114 del 31-8-2018) e ssmmii;
• il D.M. 17 ottobre 2007 recante "*Criteri minimi uniformi per la definizione di Misure di Conservazione relative a Zone Speciali di Conservazione (ZSC) e a Zone di Protezione Speciale (ZPS)*";
• il R.R. n. 28/2008 "*Modifiche e integrazioni al Regolamento Regionale 18 luglio 2008, n. 15, in recepimento dei "Criteri minimi uniformi per la definizione di misure di conservazione relative a Zone Speciali di Conservazione (ZCS) e Zone di Protezione Speciale (ZPS)" introdotti con D.M. 17 ottobre 2007.*"
• RR n. 6/2016 così come modificato e integrato dal RR n. 12/2017 (B.U.R.P. n. 55 del 12/05/2017);
• il Decreto del Ministro dell'Ambiente e della Tutela del Territorio e del Mare 28 dicembre 2018 "*Designazione di 24 zone speciali di conservazione (ZSC) insistenti nel territorio della regione biogeografia mediterranea della Regione Puglia" (G.U. Serie Generale 23 gennaio 2019, n. 19), con cui il SIC "Murgia Alta*" è stato designato ZSC;
• la DGR 22 marzo 2016, n. 314, con cui è stato approvato il Piano per il Parco nazionale dell'Alta Murgia e relativo Regolamento;
• la D.G.R. n. 2442 del 21/12/2018 "*Rete Natura 2000. Individuazione di Habitat e Specie vegetali e animali di interesse comunitario nella Regione Puglia*";
• la D.G.R. n. 218 del 25/02/2020 "*Rete Natura 2000. Aggiornamento Formulari Standard. Presa d'atto*";
• l'art. 52 c. 1 della L.R. del 29 dicembre 2017, n. 67 che, modificando l'art. 23 c. 1 della L.R. n. 18/2012, ha stabilito quanto segue: "*Al fine di accelerare la spesa sono attribuiti alla Regione i procedimenti di valutazione di impatto ambientale, valutazione di incidenza e autorizzazione integrata ambientale inerenti ai progetti per i quali, alla data di presentazione della relativa istanza, è stata avanzata nei confronti della Regione Puglia, o suoi organismi strumentali, anche domanda di finanziamento a valere su risorse pubbliche*";
• l'art. 42 "*Rete natura 2000. Sistema sanzionatorio*" della L.R. n. 44 del 10/08/2018 (BURP n. 106 del 13/08/2018);
• le "*Linee guida nazionali per la valutazione di incidenza (VIncA) - Direttiva 92/43/CEE "HABITAT* " articolo 6, paragrafi 3 e 4" pubblicate sulla GU della Repubblica Italiana n. 303 del 28/12/2019, sulle quali in data 28 novembre 2019 è stata sottoscritta l'intesa, ex art. 8, c. 6, della legge 5 giugno 2003, n. 131, tra il Governo, le regioni e le Province autonome di Trento e Bolzano;
• la D.G.R. n. 1515 del 27/09/2021 (BURP 131 del 18/10/2021) avente oggetto: "*Atto di indirizzo e coordinamento per l'espletamento della procedura di valutazione di incidenza, ai sensi dell'articolo 6 della Direttiva 92/43/CEE e dell'articolo 5 del D.P.R. n. 357/1997 così come modificato ed integrato dall'articolo 6 del D.P.R. n. 120/2003. Recepimento Linee Guida Nazionali in materia di Vinca. Modifiche ed integrazioni alla D.G.R. n. 304/2006, come modificata dalle successive.*"

PREMESSO che:

a. con nota acclarata del 27-03-2023 avente protocollo di questa Sezione n. AOO_089/5243 il proponente trasmetteva istanza e la relativa documentazione volta all'espressione del parere di Valutazione di Incidenza (fase di *Screening*) ex art. 5 del DPR 357/97 e ss.mm.ii ed ex L.R. 11/2001 e ss.mm.ii. in merito al progetto in oggetto, fornendo a corredo i seguenti files come denominati dallo stesso proponente, utili alla definizione del procedimento:

    - check_list.pdf.p7m
    - contratto di affitto.pdf.p7m
    - cronoprogramma.pdf.p7m
    - determina.pdf.p7m
    - dichiarazione bollo.pdf.p7m
    - dichiarazione competenze.pdf.p7m
    - dichiarazione importo.pdf.p7m
    - diritti.pdf.p7m
    - format proponente.pdf.p7m

- grafico.pdf.p7m
- istanza.pdf.p7m
- relazione fotografica.pdf.p7m
- relazione tecnica.pdf.p7m
- SHAPE-105.rar.p7m

b. con nota prot. n. 0002440/2023 del 24/04/2023, in atti al prot. n. AOO_089/7351 del 04-05-2023 di questa Sezione, il Parco Nazionale dell'Alt Murgia (di seguito PNAM) trasmetteva il nulla osta n. 22/2023 comprensivo di parere ai fini della valutazione d'incidenza, ex art. 5 c.7 DPR 357/97 e ss.mm. ii. ed ex L.R. 11/2001 e ss.mm.ii. in merito all'intervento in oggetto.
c. Con nota acquisita al prot. RP n. 089/15709 del 19/09/2023, il tecnico incaricato trasmetteva attestazione del versamento degli oneri istruttori, adeguati alle tariffe di cui all' allegato E alla LR 26/2022.

DATO ATTO che l'Azienda Agricola Semplice Lorusso P.&P ha presentato istanza di finanziamento alla Regione Puglia nell'ambito del Programma di Sviluppo Rurale (PSR) 2014-2022, M4/SM4.4B e che, e che ai sensi del comma 8 dell'art. 4 della L.R. n. 26/2022, compete alla Regione la valutazione del progetto e nello specifico l'istruttoria relativa alla fase 1 di *"screening".*

DATO ATTO altresì che la presente istruttoria è stata condotta con il supporto dell'Esperto **dott. Agr. Giovanni Battista Guerra** assegnato a questo Servizio a seguito dell'incarico professionale di collaborazione conferito con Atto Dirigenziale n. 81 del 06/03/2023, avente ad oggetto "Investimento 2.2.: Task Force digitalizzazione, monitoraggio e performance del PNRR: assistenza tecnica per il supporto alla gestione delle procedure complesse. CUP B91B21005330006. DGR n. 2079 del 13 dicembre 2021 e determinazioni conseguenti. - Impegno di spesa e.f. 2023 e accertamento di entrata ed impegno di spesa e.f. 2024. Rinnovo contatti Esperti"

DESCRIZIONE DELL'INTERVENTO
Secondo quanto riportato nella documentazione agli atti "Relazione tecnica", l'intervento proposto riguarda la "*realizzazione di una recinzione fissa con pali in legno e rete metallica elettrosaldata lungo il perimetro del fono rustico sito in agro di Ruvo di Puglia alla C. da Lama Reale e riportato in catasto al foglio di mappa 105 particelle 30-47-48-55 e 92*".
La funzionalità della recinzione, di lunghezza totale di 1.206 metri, è la riduzione dei conflitti tra zootecnia estensiva e predatori.
DESCRIZIONE DELLE OPERE A FARSI
Sempre nella relazione "Relazione tecnica" si specifica che saranno eseguiti lavori, come segue:

a. Scavo lungo il perimetro del fondo oggetto di intervento di una trincea di profondità 50 cm e larghezza 30 cm, da effettuare mediante ezzi meccanici;
b. Posa di pali in legno del diametro 10/15 cm e altezza 2 metri, da interrare ogni 2,50 metri alla profondità di circa 50 cm; alcuni pali (terminali, d'angolo e di rinforzo) saranno rinforzati, mediante l'aggiunta di calcestruzzo in fondazione, fino ad una quota di circa 10 cm sotto il piano di campagna e successivamente ricolmato da terreno vegetale, in modo da avere a lavori ultimati nessuna percezione visiva del calcestruzzo utilizzato;
c. Posa di rete metallica elettrosaldata che sarà interrata ed avrà un'altezza dal piano di campagna di m 1,50 e posa di tiranti; per consentire il passaggio di piccoli animali, lungo la stessa, ogni 30 metri saranno realizzati dei cunicoli delle dimensioni di 30 x 30;
d. Riempimento dello scavo utilizzando il materiale di risulta.

Nell'elaborato "cronoprogramma" si dichiara che i tempi per la realizzazione della recinzione saranno pari a circa 12 giorni.

DESCRIZIONE DEL SITO DI INTERVENTO

L'area di intervento ricade in agro di Ruvo di Puglia (BA) alla C. da "Lama Reale", e risulta catastalmente individuata nel foglio di mappa *105* particelle 30-47-48-55 e 92.

Dalla ricognizione condotta in ambito G.I.S. dei beni paesaggistici (BP) e degli ulteriori contesti paesaggistici (UCP) individuati dal Piano Paesaggistico Territoriale della Regione Puglia (PPTR), approvato con D.G.R. 16 febbraio 2015, n. 176 (pubblicato sul BURP n. 40 del 23-03-2015) e ss.mm.ii, in corrispondenza dell'area d'intervento si rileva la presenza dei seguenti beni paesaggistici (BP) e ulteriori contesti paesaggistici (UCP):

6.1.2 - Componenti idrologiche

- U.C.P. – Vincolo idrogeologico

6.2.2 - Componenti delle Aree Protette e dei Siti Naturalistici

- BP – Parchi e riserve (Parco Nazionale dell'Alta Murgia)
- UCP - Siti di rilevanza naturalistica (SITO IT9120007)

6.3.1 - Componenti culturali e insediative

- UCP – Aree di rispetto dei Siti Storico Culturali (in parte)

Ambito Alta Murgia
Figura l'Altopiano Murgiano

L'area di intervento ricade all'interno del della ZSC/ZPS "Murgia Alta", codice IT9120007, e nel Parco Nazionale dell'Alta Murgia, zona di particolare pregio ambientale e naturalistico, nello specifico in Zona B "aree di riserva generale orientata" e in zona C "Aree di protezione" secondo il Piano per il Parco Nazionale dell'Alta Murgia.
Di seguito si richiamano gli atti approvativi degli Obiettivi e Misure di Conservazione del Sito Rete Natura 2000 interessato dal progetto:

- IT9120007 Murgia Alta, RR 6/16 mod RR 12/17 – R.R. 28/08

Dalla ricognizione dei file vettoriali forniti agli atti, nonché dalla lettura congiunta del relativo formulario standard, al quale si rimanda per gli approfondimenti concernenti le specie di cui agli Allegati delle Direttive Habitat e Uccelli, degli strati informativi di cui alla D.G.R. n. 2442/2018, l'area di intervento non interessa Habitat della Rete Natura 2000, sebbene un tratto del confine risulti contiguo con l'Habitat 62A0 "*Formazioni erbose secche della regione subMediterranea orientale (Scorzoneratalia villosae)".*
Nel seguito si riportano gli obiettivi di conservazione individuati per il Sito in argomento che si ritengono le più pertinenti rispetto agli interventi de qua, così come riportati dal R.R. n. 28 del 2008:

- Art. 5 lettera K): distruggere o danneggiare intenzionalmente nidi, salvo quanto previsto dall'art.9 della direttiva 79/409 e previo parere dell'autorità di gestione della ZPS;
- Art. 5 lettera r): eliminare o trasformare gli elementi naturali e seminaturali caratteristici del paesaggio agrario con alta valenza ecologica, in particolare, muretti a secco, terrazzamenti, specchie, cisterne, siepi, filari alberati, risorgive, fontanili. Sono consentite le ordinarie attività di manutenzione e ripristino e fatti salvi gli interventi autorizzati dall'autorità di gestione della ZPS;
- Art. 5 lettera s): convertire le superfici a pascolo permanente ad altri usi ai sensi dell'articolo 2 punto 2 del regolamento (CE) n. 796/04, fatta eccezione per interventi connessi alla sicurezza pubblica e previo parere dell'autorità di gestione della ZPS;
- Art. 5 lettera t): effettuare il livellamento dei terreni non autorizzati dall'ente gestore della ZPS

- Art. 5 lettera x): taglio di alberi in cui sia accertata la presenza di nidi e dormitori di specie d'interesse comunitario.

Ed inoltre, Misure di conservazione e indirizzi gestionali per tipologie di Sito, di cui all'art.6 del medesimo R.R. 28 del 2008:

- IT9120007 "Murgia Alta" (caratterizzata dalla presenza di ambienti steppici e misti mediterranei):
  - divieto di impermeabilizzare le strade ad uso forestale;
  - divieto di impermeabilizzare le strade rurali esistenti e di nuova realizzazione.
  - divieto del dissodamento con successiva macinazione delle pietre nelle aree coperte da vegetazione naturale;

Si richiama inoltre la seguente pertinente misura di conservazione obbligatoria in tutte le ZSC ai sensi dell'art. 2-bis del R.R. n. 28 del 2008 che rinvia espressamente a quanto previsto dall'art.2 del Decreto del Ministero dell'Ambiente e della Tutela del Territorio e del Mare del 17 ottobre 2007, pubblicato sulla Gazzetta Ufficiale della Repubblica Italiana n. 258 del 6 novembre 2007.

- Eliminare gli elementi naturali e seminaturali caratteristici del paesaggio agrario con alta valenza ecologica;

PRESO ATTO che con nota acclarata al protocollo di questa Sezione n. AOO_089/8022 del 18-05-2023, il PNAM rilasciava il nulla osta n. 22/2023 *comprensivo di* ***parere favorevole ai fini del "sentito" valutazione d'incidenza, ex art. 5 c.7 DPR 357/97 e ss.mm.ii. ed ex L.R. 11/2001*** in merito all'intervento in oggetto, il tutto a condizione che:

1. ***Siano osservate le misure di conservazione di cui al Regolamento Regionale n. 28/2008 e al Regolamento Regionale del 10 maggio 2016, n. 6 e s.m.i.;***
2. ***siano osservate le Linee Guida per le recinzioni adottate da questo Ente Parco nazionale in forza della Deliberazione del Consiglio Direttivo n. 23/2019;***
3. ***la recinzione da porre in opera sia installata solo ed esclusivamente sopra e lungo i terreni coltivati e/o lungo il bordo della strada interpoderale, senza peraltro attraversare ed interessare i lembi di terreno saldo;***
4. ***siano preservati e salvaguardati eventuali tratti di muretto a secco che interferiscono con la recinzione a realizzarsi;***
5. ***sia preservata e conservata la vegetazione arborea arbustiva autoctona eventualmente presente lungo il tracciato della recinzione;***
6. ***in fase di cantiere siano utilizzate attrezzature manuali ovvero mezzi gommati di piccole dimensioni e siano adottate tutte le misure atte al contenimento delle polveri e del rumore;***
7. ***siano osservate le prescrizioni dettate dalle altre Amministrazioni intervenute nel procedimento, se non contrastanti con quelle di questo Ente;***
8. ***siano comunicate, a questo Ente, la data di inizio lavori e la data di fine dei lavori.***

CONSIDERATO che l'intervento non comporta alcuna incidenza significativa diretta su superfici occupate da habitat, né degrado di habitat e/o perturbazione di specie connesse ai sistemi naturali.

Esaminati gli atti del Servizio ed alla luce delle motivazioni sopra esposte, che si intendono qui integralmente richiamate, sulla base degli elementi contenuti nella documentazione presentata e a conclusione della procedura di screening di incidenza, si ritiene che il progetto in esame, sebbene non direttamente connesso con la gestione e conservazione della *ZSC\ZPS "Murgia Alta" (IT9120007),* non determini incidenza significativa ovvero non pregiudichi il mantenimento dell'integrità del sito con riferimento agli specifici obiettivi di conservazione sopra richiamati e che pertanto non sia necessario richiedere l'attivazione della procedura di valutazione appropriata.

VERIFICA AI SENSI DEL D.LGS. N. 196/2003 GARANZIA DELLA RISERVATEZZA

La pubblicazione dell'atto all'albo, salve le garanzie previste dalla L. 241/90 e s.m.i. in tema di accesso ai documenti amministrativi, avviene nel rispetto della tutela della riservatezza dei cittadini, tenuto conto di quanto disposto dal D.Lgs. 196/2003 in materia di protezione dei dati personali, nonché dal vigente Regolamento Regionale n. 5/2006 per il trattamento dei dati sensibili e giudiziari. Ai fini della pubblicazione legale, l'atto destinato alla pubblicazione è redatto in modo da evitare la diffusione di dati personali identificativi non necessari, ovvero il riferimento a dati sensibili. Qualora tali dati fossero indispensabili per l'adozione dell'atto, essi sono trasferiti in documenti separati esplicitamente richiamati. Non ricorrono gli obblighi di cui agli artt. 26 e 27 del D. Lgs 14 marzo 2013 n. 33.

"COPERTURA FINANZIARIA AI SENSI DELLA L.R. 28/2001 E SS.MM.II. E D. LGS.VO 118/2011 E SMI."

Il presente provvedimento non comporta implicazioni di natura finanziaria sia di entrata che di spesa e dallo stesso non deriva alcun onere a carico del bilancio regionale.

DETERMINA

Di prendere atto di quanto espresso in narrativa, che costituisce parte integrante e sostanziale del presente atto e che qui si intende integralmente riportato.

di NON richiedere l'attivazione della procedura di valutazione appropriata per la "Realizzazione di una recinzione in pali in legno e rete metallica per la riduzione dei conflitti tra zootecnia e predatori (lupo)" in agro di Ruvo di Puglia", proposta dalla Lorusso P.&P. Soc. Agricola Semplice nell'ambito del PSR 2014/2020 SM4/SM4.4B, per le valutazioni e le verifiche espresse in narrativa **e fatte salve le prescrizioni impartite dal PNAM nel relativo parere sopra riportato.**

di DARE ATTO che il presente provvedimento:

- è riferito a quanto previsto dalla L.R. 11/2001 e ss.mm.ii. relativamente alla sola Valutazione di incidenza secondo le disposizioni della D.G.R. 304/2006 e ss.mm.ii così come modificata ed integrata dalla DGR 1362 del 24 luglio 2018 e smi;
- non sostituisce altri pareri e/o autorizzazioni eventualmente previsti ai sensi delle normative vigenti;
- ha carattere preventivo e si riferisce esclusivamente alle opere a farsi;
- fa salve tutte le ulteriori prescrizioni, integrazioni o modificazioni relative al progetto in oggetto introdotte dagli Uffici competenti, anche successivamente all'adozione del presente provvedimento, purché con lo stesso compatibili;
- è in ogni caso condizionato alla legittimità dei provvedimenti e degli atti amministrativi connessi e presupposti, di competenza di altri enti pubblici a ciò preposti;
- ha validità di 5 anni conformemente a quanto previsto dalle Linee guida nazionali sulla Vinca, recepite con DGR 1515/2021.

Di NOTIFICARE il presente provvedimento, a cura del Servizio VIA e VINCA, alla Ditta proponente, **che ha l'obbligo di comunicare la data di inizio dei lavori alle autorità di vigilanza e sorveglianza competenti.**

Di TRASMETTERE il presente provvedimento al responsabile della SM 4.4B della Sezione Attuazione dei programmi comunitari per l'agricoltura, al PNAM, ed ai fini dell'esperimento delle attività di alta vigilanza e sorveglianza, alla Sezione Vigilanza Ambientale, al Servizio Parchi e Tutela della Biodiversità, all'Arma dei Carabinieri (Gruppo CC Forestali di Bari e Reparto CC Parco Nazionale dell'Alta Murgia), ed al Comune di Ruvo di Puglia (BA).

Di far pubblicare il presente provvedimento nella prima sezione del BURP ai sensi della L.R. n.18 del 15 giugno 2023 e sul Portale Ambientale dell'Assessorato alla Qualità dell'Ambiente.

Di trasmettere copia conforme del presente provvedimento al Servizio Segreteria della Giunta Regionale.

Il presente provvedimento, redatto in forma integrale nel rispetto della tutela della riservatezza dei cittadini, secondo quanto disposto dal D.lgs. 196/03 in materia di protezione dei dati personali e smi, emesso in forma di documento informatico ex D.Lgs. 82/2005 e smi, firmato digitalmente ai sensi del testo unico D.P.R. 28 dicembre 2000, n. 445, del D.Lgs. 7 marzo 2005, n. 82 e norme collegate, è composta da n. 10 (dieci) pagine, compresa la presente.

Il presente provvedimento, creato unicamente con strumenti informatici e firmato digitalmente:

- sarà pubblicato:
  - in formato elettronico nelle pagine del sito web nella sotto-sezione di II livello "Provvedimenti dirigenti amministrativi";
  - in formato elettronico all'Albo Telematico, accessibile senza formalità sul sito internet https://www.regione.puglia.it/pubblicita-legale nella sezione "Albo pretorio on-line", per dieci giorni lavorativi consecutivi;

- tramite il sistema CIFRA:
  - sarà trasmesso al Segretariato Generale della Giunta Regionale;
  - sarà archiviato sui sistemi informatici.

Ai sensi dell'art. 3 comma 4 della L. n. 241/90 e smi, avverso il presente provvedimento potrà essere presentato ricorso giurisdizionale al Tribunale Amministrativo Regionale entro 60 giorni (sessanta) dalla data di notifica dello stesso, ovvero ricorso straordinario al Presidente della Repubblica entro 120 (centoventi) giorni.

Il presente Provvedimento è direttamente esecutivo.

Firmato digitalmente da:

P.O. Coordinamento VINCA
Roberta Serini

Il Dirigente del Servizio Via/Vinca
Vincenzo Lasorella

DETERMINAZIONE DEL DIRIGENTE SERVIZIO VIA E VINCA 26 settembre 2023, n. 381

ID_6519 - PSR 2014 - 2020 M.8 - SM 8.1 "Sostegno alla forestazione/all'imboschimento" in località Selva San Vito, Comune di Laterza (TA) - Proponente: Clemente Rosario - Valutazione di Incidenza, livello I "fase di screening"

il Dirigente *ad interim* del Servizio VIA e VINCA, Arch. Vincenzo Lasorella

VISTA la Legge Regionale 04/02/1997 n. 7 e ss.mm.ii.;
VISTO l'art. 5 del D.P.R. n. 357/1997 e ss.mm.ii.;
VISTA la DGR n. 3261 del 28/07/98 con la quale sono state emanate direttive per la separazione delle attività di direzione politica da quelle di gestione amministrativa;
VISTO l'art. 1 c. 1 della L.r. 11/2001 e ss.mm.ii.;
VISTI gli artt. 14 e 16 del D. Lgs. n. 165/2001;
VISTA la DGR n. 304/2006 e ss. mm. e ii.;
VISTO l'art. 18 del D. Lgs. n. 196/2003 "Codice in materia di protezione dei dati personali" in merito ai principi applicabili ai trattamenti effettuati dai soggetti pubblici;
VISTO il D.M. 17 ottobre 2007 recante "Criteri minimi uniformi per la definizione di Misure di Conservazione relative a Zone Speciali di Conservazione (ZSC) e a Zone di Protezione Speciale (ZPS)";
VISTO il Regolamento regionale n. 28/2008 "*Modifiche e integrazioni al Regolamento Regionale 18 luglio 2008, n. 15, in recepimento dei "Criteri minimi uniformi per la definizione di misure di conservazione relative a Zone Speciali di Conservazione (ZCS) e Zone di Protezione Speciale (ZPS)" introdotti con D.M. 17 ottobre 2007*";
VISTO l'art. 32 della Legge n. 69 del 18/06/2009 che prevede l'obbligo di sostituire la pubblicazione tradizionale all'Albo ufficiale con la pubblicazione di documenti digitali sui siti informatici;
VISTA la DGR n. 1176 del 29/07/2016 e successive proroghe e la DGR n. 211 del 25/02/2020 di conferimento dell'incarico di Dirigente della Sezione Autorizzazioni Ambientali alla dott.ssa Antonietta Riccio;
VISTA la DGR n. 458 del 08/04/2016 in cui sono definite le Sezioni di Dipartimento e le relative funzioni, con particolare riferimento alla Sezione "Autorizzazioni Ambientali" ed alla collocazione provvisoria dei relativi Servizi;
VISTA la DD n. 997 del 23 dicembre 2016 del Dirigente della Sezione Personale e Organizzazione con cui sono stati istituiti i Servizi afferenti alle Sezioni, in applicazione dell'art. 19 c. 2 del DPGR n. 443 del 31 luglio 2015 e ss.mm.ii.;
VISTA la DD n. 176 del 28 maggio 2020 della Dirigente della Sezione Autorizzazioni Ambientali recante "*Atto di organizzazione interna della Sezione Autorizzazioni Ambientali e Servizi Afferenti*";
VISTO il Decreto del Presidente della Giunta Regionale del 22 gennaio 2021 n. 22 avente oggetto Adozione Atto di Alta Organizzazione. Modello Organizzativo "MAIA 2.0";
VISTA la DGR 678 del 26/04/2021 avente ad oggetto "*Atto di Alta Organizzazione. Modello Organizzativo "MAIA 2.0". Conferimento incarichi di Direttore di Dipartimento Ambiente, Paesaggio e Qualità Urbana*" con cui è stata attribuita all'ing. Paolo Garofoli la direzione del Dipartimento Ambiente, Paesaggio e Qualità Urbana;
VISTA la DD n. 20 del 04/11/2021 con la quale è stato conferito l'incarico di dirigente ad interim del Servizio AIA e RIR e del Servizio VIA e VIncA alla dott.ssa Antonietta Riccio;
VISTA la DD n. 9 del 04/03/2022 della Direzione del Dipartimento Personale e organizzazione avente ad oggetto "*Conferimento incarichi di direzione dei Servizi delle Sezioni di Dipartimento ai sensi dell'articolo 22, comma 3, del DPGR 22 gennaio 2021 n. 22*" con cui l'arch. Vincenzo Lasorella è stato nominato dirigente ad interim del Servizio VIA VINCA;
VISTA la DD n. 75 del 10/03/2022 della Dirigente a.i. della Sezione Autorizzazioni Ambientali recante "*Atto di organizzazione interna della Sezione Autorizzazioni Ambientali e Servizi Afferenti*";
VISTA la D.G.R. 15 settembre 2021, n. 1466 recante l'approvazione della Strategia regionale per la parità di genere, denominata "Agenda di Genere";
VISTA la D.G.R. del 3/7/2023, n. 938 recante "D.G.R. n. 302/2022 Valutazione di impatto di genere. Sistema di

gestione e di monitoraggio. Revisione degli allegati.
VISTI altresì:

- il DPR 8 settembre 1997, n. 357 "*Regolamento recante attuazione della Direttiva habitat*" e ss.mm.ii.;
- la DGR 304/2006 e ss.mm.ii. così come integrata e modificata dalla DGR n. 1362/2018 e ss.mm.ii.;
- il D.M. 17 ottobre 2007 recante "*Criteri minimi uniformi per la definizione di Misure di Conservazione relative a Zone Speciali di Conservazione (ZSC) e a Zone di Protezione Speciale (ZPS)*";
- il Regolamento regionale 22 dicembre 2008, n. 28, «*Modifiche e integrazioni al Regolamento regionale 18 luglio 2008, n. 15, in recepimento dei Criteri minimi uniformi per la definizione di misure di conservazione relative a Zone Speciali di Conservazione (ZCS) e Zone di Protezione Speciale (ZPS) introdotti con D.M. 17 ottobre 2007"*;
- il R.R. n. 6/2016 come modificato dal Regolamento regionale n. 12/2017;
- la DGR 15 dicembre 2009, n. 2435, con cui è stato approvato il Piano di Gestione del SIC-ZPS "*Area delle Gravine*" (IT9130007);
- il Decreto del Ministro dell'Ambiente e della Tutela del Territorio e del Mare 21 marzo 2018 "*Designazione di 35 zone speciali di conservazione della regione biogeografia mediterranea insistenti nel territorio della Regione Puglia***"** (G.U. Serie Generale 9 aprile 2018, n. 82) con cui il SIC "*Area delle Gravine*" è stato designato ZSC;
- la DGR n. 2442 del 21/12/2018 "*Rete Natura 2000. Individuazione di Habitat e Specie vegetali e animali di interesse comunitario nella regione Puglia*";
- l'art. 42 "Rete natura 2000. Sistema sanzionatorio" *della L.R. n. 44 del 10/08/2018 (BURP n. 106 del 13/08/2018);*
- *le "Linee guida nazionali per la valutazione di incidenza (VIncA) - Direttiva 92/43/CEE "HABITAT" articolo 6, paragrafi 3 e 4"* pubblicate sulla GU della Repubblica Italiana n. 303 del 28/12/2019, sulle quali in data 28 novembre 2019 è stata sottoscritta l'intesa, ex art. 8, c. 6, della legge 5 giugno 2003, n. 131, tra il Governo, le Regioni e le Province autonome di Trento e Bolzano;
- la DGR n. 218 del 25/02/2020 recante *"Rete Natura 2000. Aggiornamento Formulari Standard. Presa d'atto"*;
- la DGR n. 1515 del 27/09/2021 (BURP 131 del 18/10/2021) avente oggetto: *"Atto di indirizzo e coordinamento per l'espletamento della procedura di valutazione di incidenza, ai sensi dell'articolo 6 della Direttiva 92/43/CEE e dell'articolo 5 del D.P.R. n. 357/1997 così come modificato ed integrato dall'articolo 6 del D.P.R. n. 120/2003. Recepimento Linee Guida Nazionali in materia di Vinca. Modifiche ed integrazioni alla D.G.R. n. 304/2006, come modificata dalle successive";*
- la L.R. 26/2022 recante ad oggetto *"Organizzazione e modalità di esercizio delle funzioni amministrative in materia di valutazioni e autorizzazioni ambientali."*

PREMESSO che:

- con nota pec del 25/05/2023, acquisita agli atti di questa Sezione al prot. n. 089/8425 del 26/05/2023, il proponente, tramite il tecnico incaricato, trasmetteva richiesta di avvio del procedimento per il rilascio del parere di valutazione di incidenza ambientale per l'opera in oggetto;
- con nota pec n. 089/12333 del 09/08/2023 il Servizio VIA e VINCA, sulla scorta di una preliminare disamina della documentazione trasmessa, rappresentava alla ditta proponente la necessità di integrare la documentazione e coinvolgeva la Provincia di Taranto, quale Ente gestore del PNR "Terra delle Gravine", ai fini del sentito contemplato dalle LG statali sulla Vinca;
- con nota pec del 23/08/2023, in atti al protocollo di questa Sezione al prot. n. 089/13171 del 24/08/2023, il proponente inviava la documentazione integrativa richiesta;

DATO ATTO che l'intervento è finanziato con fondi PSR 2014-2020, Misura 8, SM 8.1, e pertanto, ai sensi del comma 8 dell'art. 4 della L.R. n. 26/2022, compete alla Regione la valutazione del progetto e nello specifico l'istruttoria relativa alla fase 1 di *"screening".*

DESCRIZIONE DELL'INTERVENTO

Il progetto riguarda l'esecuzione di lavori per l'imboschimento di terreni seminativi con un impianto arboreo a ciclo illimitato, utilizzando diverse specie arboree ed arbustive autoctone (Azione 1 "*Boschi misti a ciclo illimitato*"). La superficie di impianto è di 2.72.94 ha, verranno impiantate 1600 piante ad ettaro, con un sesto d'impianto di 2.5x2.5m o di 3.0x2.0m, disposte per filari parallele, con andamento sinusoidale secondo le curve di livello, per un totale di 4369 piante.

Le specie che verranno utilizzate sono:

Specie	***Quantitativi***	***Percentuale***
Roverella	1834	42%
Fragno	1836	42%
Lentisco	437	10%
Rosa	262	6%
Totale	**4369**	**100%**

I lavori saranno realizzati nel periodo autunno-invernale, durante il riposo vegetativo delle piante. Sono previste 3-5 irrigazioni di soccorso ogni anno, e l'eliminazione delle erbe infestanti in prossimità delle piantine. E' previsto, inoltre, il rimpiazzo delle piantine morte, malate, parzialmente secche, malformate e poco vigorose, stimando una media del 20% di fallanze.

In base alla documentazione in atti, in particolare all'elaborato "*RELAZIONE TECNICA ANALITICA DESCRITTIVA*", il progetto prevede i seguenti lavori:

Opere preliminari all'impianto:

1. Squadratura del terreno precedentemente livellato per un impianto di 1600 piante/ha;

Operazioni di messa a dimora:

1. Apertura buche con trivella meccanica (diametro cm 40, profondità cm 40);
2. Acquisto di piantine di latifoglia in fitocella;
3. Messa a dimora delle piantine, compresa la ricolmatura con compressione del terreno;

Operazioni accessorie:

1. Irrigazione di soccorso;
2. Risarcimento fallanze.

L'ubicazione dell'area interessata dal progetto è riportata in diversi elaborati, tra cui la "*TAV. 1 Inquadramento territoriale*"; è presente inoltre la documentazione fotografica.

DESCRIZIONE DEL SITO DI INTERVENTO

L'area oggetto di intervento, è situata in agro di Laterza (TA), in località Selva San Vito, all'interno della ZSC-ZPS "*Area delle Gravine*" (IT9130007) e del Parco Naturale Regionale "*Terra delle Gravine*"; catastalmente si trova al foglio di mappa n. 111, p.lle n. 89, 324 e 325, e al foglio di mappa n. 112, p.lle 186 e 195.

Dalla ricognizione condotta in ambito G.I.S. dei beni paesaggistici (BP) e degli ulteriori contesti paesaggistici (UCP) individuati dal Piano Paesaggistico Territoriale della Regione Puglia (PPTR), approvato con D.G.R. 16 febbraio 2015, n. 176 (pubblicato sul BURP n. 40 del 23-03-2015) e ss.mm.ii, in corrispondenza delle superfici oggetto di intervento si rileva la presenza di:

6.1.2 – Componenti idrologiche

- UCP Aree soggette a vincolo idrogeologico

6.2.1 - Componenti botanico-vegetazionali

- UCP Aree di rispetto dei boschi

6.2.2 - Componenti delle aree protette e dei siti naturalistici

- BP Parchi e riserve - Parco naturale regionale Terra delle Gravine
- UCP Siti di rilevanza naturalistica - ZPS/ZSC "Area delle Gravine" IT9130007.

6.3.1 – Componenti culturali e insediative

- BP Immobili e aree di notevole interesse pubblico

6.3.2 - Componenti dei valori percettivi

- UCP Coni visuali

Ambito di paesaggio: *Arco Jonico Tarantino*
Figura territoriale: *Il paesaggio delle Gravine*

Dalla lettura congiunta del Formulario standard relativo alla ZPS-ZSC "*Area delle Gravine*" (IT9130007) e degli strati informativi di cui alla D.G.R. n. 2442/2018 relativi in particolare alla distribuzione degli habitat tutelati dalla omonima direttiva, si rileva che l'area oggetto di intervento non è interessata dalla presenza di habitat; tuttavia le particelle n. 186 e 195 del fg. 112, sono in prossimità dell'habitat 9250 "*Querceti a Quercus trojana*". Il contesto d'intervento è caratterizzato dalla presenza di formazioni costituite, secondo la Carta della Natura di ISPRA (2015), da:
82.3 "*Colture di tipo estensivo e sistemi agricoli complessi***".**

Inoltre, secondo quanto riportato negli strati informativi contenuti nella D.G.R. n. 2442/2018, la zona in cui ricade l'area di intervento è ricompresa in quella di potenziale habitat per le seguenti specie vegetali: *Selaginella denticulata, Ruscus aculeatus, Stipa austroitalica Martinovsky;* le seguenti specie di mammiferi: *Canis lupus, Miniopterus schreibersii, Tadarida teniotis, Rhinolophus ferrumequinum, Rhinolophus hipposideros, Epseticus serotinus, Hypsugo savii, Myotis blythii, Myotis capaccinii, Nyctalus emarginatus, Pipistrellus kuhlii, Hystix cristata;* le seguenti specie di invertebrati terrestri: *Saga pedo*, *Melanargia arge, Austropotamobius pallipes, Eriogaster catax;* le seguenti specie di pesci: *Alburnus albidus, Rutilus rubilio*; le seguenti specie di uccelli: *Accipiter nisus*, *Alauda arvensis, Ciconia nigra, Milvus migrans, Milvus milvus, Circaetus gallicus, Falco naumanni, Falco biarmicus, Falco peregrinus, Burhinus oedicnemus, Bubo bubo, Caprimulgus europaeus, Coracias garrulus, Melanocorypha calandra, Calandrella brachydactyla, Lullula arborea, Anthus campestris, Saxicola torquata, Oenanthe hispanica, Sylvia undata, Lanius collurio, Lanius minor, Lanius senator, Passer montanus, Cecropis daurica, Passer italiae;* le seguenti specie di anfibi: *Lissotriton italicus*, Bombina pachypus, *Bufo bufo, Pelophylax kl. esculentus;* le seguenti specie di rettili: *Coronella austriaca*, *Elaphe quatuorlineata*, *Hierophis viridiflavus*, *Natrix tessellata, Zamesis lineatus*, *Zamesis situla, Mediodactylus kotschyi*, *Lacerta viridis, Podarcis siculus, Testudo hermanni.*

Si richiamano le misure di conservazioni valide per tutte le ZPS così come definite dal R.R. n. 28 del 2008, ed in particolare:

In tutte le ZPS è fatto divieto di:

- *eliminare o trasformare gli elementi naturali e seminaturali caratteristici del paesaggioagrario con alta valenza ecologica, in particolare, muretti a secco, terrazzamenti, specchie, cisterne, siepi, filari alberati, risorgive, fontanili. Sono consentite le ordinarie attività di manutenzione e ripristino e fatti salvi gli interventi autorizzati dall'autorità di gestione della ZPS;*

- *convertire le superfici a pascolo permanente ad altri usi ai sensi dell'articolo 2 punto 2 del regolamento (CE) n. 796/04, fatta eccezione per interventi connessi alla sicurezza pubblica e previo parere dell'autorità di gestione della ZPS;*
- *effettuare il livellamento dei terreni non autorizzati dall'ente gestore della ZPS.*

Si richiamano, inoltre, le prescrizioni previste per la ZSC-ZPS "*Area delle Gravine*" e contenute nel Regolamento del Piano di Gestione approvato con DGR 15 dicembre 2009, n. 2435, ed in particolare:

- Articolo 23 – *Gestione forestale*.

PRESO ATTO che l'Autorità competente a rendere il cd. "*sentito*", contemplato dalle LG statali sulla Vinca e dalla DGR n. 1515/2021, segnatamente la Provincia di Taranto coinvolto nel presente procedimento con nota prot. AOO_089/12333 del 09/08/2023, non ha reso nei termini stabiliti il proprio contributo istruttorio, e che pertanto il procedimento si conclude con la documentazione agli atti del Servizio;

EVIDENZIATO che l'intervento non appare in contrasto con quanto disposto dalle Misure di conservazione trasversali contenute nel paragrafo 6 (Gestione forestale) del Regolamento Regionale n. 6/2016 e con le prescrizioni riportate nel Regolamento del Piano di Gestione del ZSC-ZPS "*Area delle Gravine*";

RILEVATO che dalla consultazione degli strati informativi in ambiente GIS in dotazione al Servizio, con particolare riferimento agli habitat censiti ex DGR n. 2442 del 21/12/2018, emerge che l'area interessata dalla presente proposta di piano non è occupata da alcun habitat, bensì da seminativi semplici in aree non irrigue (Fonte: SIT Puglia 2011).

Esaminati gli atti del Servizio ed alla luce delle motivazioni sopra esposte, che si intendono qui integralmente richiamate, sulla base degli elementi contenuti nella documentazione presentata e a conclusione della procedura di screening di incidenza, si ritiene che il progetto in esame, sebbene non direttamente connesso con la gestione e conservazione della ZSC- ZPS "Area delle Gravine" (IT9130007) non possa determinare incidenza significativa ovvero non pregiudicherà il mantenimento dell'integrità del predetto sito e che pertanto non sia necessario richiedere l'attivazione della procedura di valutazione appropriata.

Verifica ai sensi del D.Lgs. n. 196/2003 Garanzia della riservatezza La pubblicazione dell'atto all'albo, salve le garanzie previste dalla L. 241/90 e s.m.i. in tema di accesso ai documenti amministrativi, avviene nel rispetto della tutela della riservatezza dei cittadini, tenuto conto di quanto disposto dal D.Lgs. 196/2003 in materia di protezione dei dati personali, nonché dal vigente Regolamento Regionale n. 5/2006 per il trattamento dei dati sensibili e giudiziari. Ai fini della pubblicazione legale, l'atto destinato alla pubblicazione è redatto in modo da evitare la diffusione di dati personali identificativi non necessari, ovvero il riferimento a dati sensibili. Qualora tali dati fossero indispensabili per l'adozione dell'atto, essi sono trasferiti in documenti separati esplicitamente richiamati. Non ricorrono gli obblighi di cui agli artt. 26 e 27 del D. Lgs 14 marzo 2013 n. 33.

"COPERTURA FINANZIARIA AI SENSI DELLA L.R. 28/2001 E SS.MM.II. E D. LGS.VO 118/2011 E SMI."
IL PRESENTE PROVVEDIMENTO NON COMPORTA IMPLICAZIONI DI NATURA FINANZIARIA SIA DI ENTRATA CHE DI SPESA E DALLO STESSO NON DERIVA ALCUN ONERE A CARICO DEL BILANCIO REGIONALE.

DETERMINA

Di prendere atto di quanto espresso in narrativa, che costituisce parte integrante e sostanziale del presente atto e che qui si intende integralmente riportato.

- **di NON richiedere l'attivazione della procedura di valutazione appropriata per** il progetto di imboschimento, in località Selva San Vito, in agro di Laterza (TA), proponente Ditta Clemente Rosario, nell'ambito del PSR Puglia 2014- 2020 Misura 8 - SM 8.1, per le valutazioni e le verifiche espresse in narrativa;
- **di DARE ATTO** che il presente provvedimento:

  - è riferito a quanto previsto dalla L.r. 26/2022 relativamente alla sola Valutazione di incidenza secondo le disposizioni della D.G.R. 1515/2021;
  - non sostituisce altri pareri e/o autorizzazioni eventualmente previsti ai sensi delle normative vigenti;
  - ha carattere preventivo e si riferisce esclusivamente alle opere a farsi;
  - fa salve tutte le ulteriori prescrizioni, integrazioni o modificazioni relative al progetto in oggetto introdotte dagli Uffici competenti, anche successivamente all'adozione del presente provvedimento, purché con lo stesso compatibili;
  - è altresì subordinato alla verifica della legittimità delle procedure amministrative messe in atto;
  - ha validità di 5 anni conformemente a quanto previsto dalle Linee guida nazionali sulla Vinca, recepite con DGR 1515/2021;

- **di NOTIFICARE** il presente provvedimento, a cura del Servizio VIA e VINCA, al soggetto proponente, Ditta Clemente Rosario, **che ha l'obbligo di comunicare la data di inizio delle attività alle autorità di vigilanza e sorveglianza competenti;**
- **di TRASMETTERE** il presente provvedimento al responsabile del PSR Puglia 2014-2020 Misura 8 - SM 8.1, alla Provincia di Taranto quale Ente di gestione del PNR "*Terra delle Gravine*", e, ai fini dell'esperimento delle attività di alta vigilanza e sorveglianza, alla Sezione Vigilanza Ambientale, al Servizio Parchi e Tutela della Biodiversità, all'Arma dei Carabinieri (Gruppo Carabinieri Forestali di Taranto) e al Comune di Laterza (TA);
- di far pubblicare il presente provvedimento nella prima sezione del Bollettino Ufficiale della Regione Puglia ai sensi della L.R. n. 18 del 15 giugno 2023;
- di trasmettere copia conforme del presente provvedimento al Servizio Segreteria della Giunta Regionale.

Il presente provvedimento, redatto in forma integrale nel rispetto della tutela della riservatezza dei cittadini, secondo quanto disposto dal D.lgs. 196/03 in materia di protezione dei dati personali e smi, emesso in forma di documento informatico ex D.Lgs. 82/2005 e smi, firmato digitalmente ai sensi del testo unico D.P.R. 28 dicembre 2000, n. 445, del D.Lgs. 7 marzo 2005, n. 82 e norme collegate, è composto da n. 10 (*dieci*) pagine compresa la presente.

Il presente provvedimento, creato unicamente con strumenti informatici e firmato digitalmente:
sarà pubblicato:

- in formato elettronico nelle pagine del sito web nella sotto-sezione di II livello "Provvedimenti dirigenti amministrativi";
- in formato elettronico all'Albo Telematico, accessibile senza formalità sul sito internet https://www.regione.puglia.it/pubblicita-legale nella sezione "Albo pretorio on-line", per dieci giorni lavorativi consecutivi;

tramite il sistema CIFRA:

- sarà trasmesso al Segretariato Generale della Giunta Regionale;
- sarà archiviato sui sistemi informatici.

Ai sensi dell'art. 3 comma 4 della L. n. 241/90 e smi, avverso il presente provvedimento potrà essere presentato

ricorso giurisdizionale al Tribunale Amministrativo Regionale entro 60 giorni (sessanta) dalla data di notifica dello stesso, ovvero ricorso straordinario al Presidente della Repubblica entro 120 (centoventi) giorni.

Il presente Provvedimento è direttamente esecutivo.

Firmato digitalmente da:

Il Funzionario Istruttore
Roberto Canio Caruso

Il Dirigente del Servizio Via/Vinca
Vincenzo Lasorella

DETERMINAZIONE DEL DIRIGENTE SERVIZIO VIA E VINCA 26 settembre 2023, n. 382

ID 6483 Fasc. 3147 - PNRR - M1 C3 I2.2 - Progetto per "diversa distribuzione interna ed adeguamento degli impianti tecnologici e rispristino delle facciate esterne di una abitazione ubicata a Laterza in case sparse Lamia Parisi snc - Fg. 125 P.LLA 308 SUB. 1 e 2" . - Proponente Sig.ra Lapenna Annarita - - Valutazione di Incidenza fase I screening ex art. 5 del DPR 357/97 e smi..

VISTA la Legge Regionale 4.02.1997 n. 7 e ss.mm.ii.;
VISTO l'art. 5 del D.P.R. n. 357/1997 e ss.mm.ii.;
VISTA la DGR n. 3261 del 28.07.98 con la quale sono state emanate direttive per la separazione delle attività di direzione politica da quelle di gestione amministrativa;
VISTO l'art. 1 c. 1 della L.r. 11/2001 e ss.mm.ii.;
VISTO l'art. 32 della Legge n. 69 del 18.06.2009 che prevede l'obbligo di sostituire la pubblicazione tradizionale all'Albo ufficiale con la pubblicazione di documenti digitali sui siti informatici;
VISTO l'art. 18 del D. Lgs. n. 196/2003 "Codice in materia di protezione dei dati personali" in merito ai principi applicabili ai trattamenti effettuati dai soggetti pubblici;
VISTO il D.Lgs. n. 33 del 14/03/2013 *"Riordino della disciplina riguardante gli obblighi di pubblicità, trasparenza e diffusione di informazioni da parte delle pubbliche amministrazioni"*;
VISTI gli artt. 14 e 16 del D. Lgs. n. 165/2001;
VISTA la D.G.R. n. 458 del 8/4/2016 in cui sono definite le Sezioni di Dipartimento e le relative funzioni, con particolare riferimento alla Sezione "Autorizzazioni Ambientali" ed alla collocazione provvisoria dei relativi Servizi;
VISTA la D.G.R. n. 1576 del 30-09-2021 avente oggetto "*Conferimento incarichi di direzione delle Sezioni di Dipartimento ai sensi dell'articolo 22, comma 2, de! decreto del Presidente della Giunta regionale 22 gennaio 2021 n. 22*" con la quale è stato conferito l'incarico di Dirigente *ad interim* della Sezione Autorizzazioni Ambientali alla dott.ssa Riccio Antonietta;
VISTA la D.D. n. 997 del 23 dicembre 2016 del Dirigente della Sezione Personale e Organizzazione con cui sono stati istituiti i Servizi afferenti alle Sezioni, in applicazione dell'art. 19 c. 2 del DPGR n. 443 del 31 luglio 2015 e s. m. i.;
VISTA la DD n. 176 del 28 maggio 2020 della Dirigente della Sezione Autorizzazioni Ambientali recante "*Atto di organizzazione interna della Sezione Autorizzazioni Ambientali e Servizi Afferenti*";
VISTO il Decreto del Presidente della Giunta Regionale del 22 gennaio 2021 n. 22 avente oggetto *Adozione Atto di Alta Organizzazione. Modello Organizzativo "MAIA 2.0";*
VISTA la DGR 678 del 26/04/2021 avente ad oggetto "*Atto di Alta Organizzazione. Modello Organizzativo "MAIA 2.0". Conferimento incarichi di Direttore di Dipartimento Ambiente, Paesaggio e Qualità Urbana*" con cui è stata attribuita all'Ing. Paolo Garofoli la direzione del Dipartimento Ambiente, Paesaggio e Qualità Urbana;
VISTA la DD n. 324 del 27 luglio 2021 con cui è stata attribuita alla dott.ssa Roberta Serini la Struttura di responsabilità equiparata a P.O. di tipologia A) "*Coordinamento VINCA*";
VISTA la DGR 01 settembre 2021, n. 1424 "*Decreto del Presidente della Giunta regionale 22 gennaio 2021, n. 22* "*Modello Organizzativo Maia 2.0". Ulteriore proroga degli incarichi di direzione in essere delle Sezioni di Dipartimento della Giunta regionale. Atto di indirizzo al Direttore del Dipartimento Personale ed Organizzazione per la ulteriore proroga degli incarichi di direzione in essere dei Servizi delle strutture della Giunta regionale*.";
VISTA la Determina n. 7 dell'01/09/2021, avente ad oggetto: Deliberazione della Giunta regionale 30 giugno 2021, n. 1084, avente ad oggetto "*Deliberazione della Giunta regionale 1 settembre 2021, n. 1424, avente ad oggetto "Decreto del Presidente della Giunta regionale 22 gennaio 2021, n. 22 "Modello Organizzativo Maia 2.0". Ulteriore proroga degli incarichi di direzione in essere delle Sezioni di Dipartimento della Giunta regionale. Atto di indirizzo al Direttore del Dipartimento Personale e Organizzazione per la ulteriore proroga degli incarichi di direzione in essere dei Servizi delle strutture della Giunta regionale:" Ulteriore proroga degli incarichi di dirigenti di Servizio";*

VISTA la DGR n. 1576 del 30/09/2021 avente oggetto: *"Conferimento incarichi di direzione delle Sezioni di Dipartimento ai sensi dell'articolo 22, comma 2, del decreto del Presidente della Giunta regionale 22 gennaio 2021 n. 22;*
VISTA la DD n. 9 del 04-03-2022 della Direzione del Dipartimento Personale e organizzazione avente ad oggetto la "*Conferimento incarichi di direzione dei Servizi delle Sezioni di Dipartimento ai sensi dell'articolo 22, comma 3, del decreto del Presidente della Giunta regionale 22 gennaio 2021 n. 22*" con cui l'arch. Vincenzo Lasorella è stato nominato dirigente *ad interim* del Servizio VIA VINCA;
VISTA la DD n. 75 del 10/03/2022 della Dirigente *a.i.* della Sezione Autorizzazioni Ambientali recante "Atto di organizzazione interna della Sezione Autorizzazioni Ambientali e Servizi Afferenti".
VISTI altresì:

- il DPR 8 settembre 1997, n. 357 "Regolamento recante attuazione della Direttiva habitat" e ss.mm.ii.;
- la D.G.R. 304/2006 e s.m.i. così come integrata e modificata dalla DGR n. 1362/2018 e ssmmii;
- il D.M. 17 ottobre 2007 recante "*Criteri minimi uniformi per la definizione di Misure di Conservazione relative a Zone Speciali di Conservazione (ZSC) e a Zone di Protezione Speciale (ZPS)*";
- il Regolamento regionale 22 dicembre 2008, n. 28, «Modifiche e integrazioni al Regolamento regionale 18 luglio 2008, n. 15, in recepimento dei Criteri minimi uniformi per la definizione di misure di conservazione relative a Zone Speciali di Conservazione (ZCS) e Zone di Protezione Speciale (ZPS) introdotti con D.M. 17 ottobre 2007;
- il R.R. 6/2016 come modificato dal Regolamento 12/2017;
- il Decreto del Ministro dell'Ambiente e della Tutela del Territorio e del Mare 28 dicembre 2018 "*Designazione di ventiquattro zone speciali di conservazione (ZSC) insistenti nel territorio della regione biogeografia mediterranea della Regione Puglia***"** (G.U. Serie Generale 23 gennaio 2019, n. 19);
- la L.R. n.18 del 20/12/2005 con cui è stato istituito il Parco regionle "Terre delle Gravine";
- l'art. 52 c. 1 della L.r. del 29 dicembre 2017, n. 67 che, modificando l'art. 23 c. 1 della L.r. n. 18/2012, ha stabilito quanto segue: "*Al fine di accelerare la spesa sono attribuiti alla Regione i procedimenti di valutazione di impatto ambientale, valutazione di incidenza e autorizzazione integrata ambientale inerenti ai progetti per i quali, alla data di presentazione della relativa istanza, è stata avanzata nei confronti della Regione Puglia, o suoi organismi strumentali, anche domanda di finanziamento a valere su risorse pubbliche*";
- la DGR n. 2442 del 21/12/2018 "*Rete Natura 2000. Individuazione di Habitat e Specie vegetali e animali di interesse comunitario nella regione Puglia*";
- l'art. 42 "*Rete natura 2000. Sistema sanzionatorio*" della L.R. n. 44 del 10/08/2018 (BURP n. 106 del 13/08/2018);
- la D.G.R. n. 218 del 25/02/2020 "Rete Natura 2000. Aggiornamento Formulari Standard. Presa d'atto";
- le "*Linee guida nazionali per la valutazione di incidenza (VIncA) - Direttiva 92/43/CEE "HABITAT" articolo 6, paragrafi 3 e 4*" pubblicate sulla GU della Repubblica Italiana n. 303 del 28/12/2019, sulle quali in data 28 novembre 2019 è stata sottoscritta l'intesa, ex art. 8, c. 6, della legge 5 giugno 2003, n. 131, tra il Governo, le regioni e le Province autonome di Trento e Bolzano;
- la D.G.R. n. 1515 del 27/09/2021 (BURP 131 del 18/10/2021) avente oggetto: "*Atto di indirizzo e coordinamento per l'espletamento della procedura di valutazione di incidenza, ai sensi dell'articolo 6 della Direttiva 92/43/CEE e dell'articolo 5 del D.P.R. n. 357/1997 così come modificato ed integrato dall'articolo 6 del D.P.R. n. 120/2003. Recepimento Linee Guida Nazionali in materia di Vinca. Modifiche ed integrazioni alla D.G.R. n. 304/2006, come modificata dalle successive.*"
- Vista la D.G.R. 15 settembre 2021, n. 1466 recante l'approvazione della Strategia regionale per la parità di genere, denominata "Agenda di Genere";
- Vista la D.G.R. del 3/7/2023, n. 938 recante "D.G.R. n. 302/2022 Valutazione di impatto di genere. Sistema di gestione e di monitoraggio. Revisione degli allegati.

PREMESSO che:

1. Il Progetto “per diversa distribuzione interna ed adeguamento degli impianti tecnologici e rispristino delle facciate esterne di una abitazione ubicata a Laterza in case sparse Lamia Parisi snc - Fg. 125 P.LLA 308 SUB. 1 e 2**”**, proposto dalla Sig.ra Lapenna Annarita (tecnico delegato Sig.G.Tamborrino) tramite il SUAP di Laterza, è stato ammesso a finanziamento nell’ambito del PNRR M1 C3 I2.2 - e che ai sensi dell’art. 23 della LR n. 18/2012, così come modificato dall’art. 52 della LR 67/2017, compete alla Regione la valutazione del progetto e nello specifico l’istruttoria relativa alla fase 1 di “screening”;
2. Con nota acquisita al protocollo di questo Servizio al n. 9388 del 16/06/2023, l’Ufficio SUAP di codesto Comune trasmetteva la formale istanza per l’avvio del procedimento di Valutazione di Incidenza (Fase I di screening) per i lavori in oggetto presentata dalla Sig.ra Lapenna Annarita, per il tramite del tecnico geom. G. Tamborrino (pratica 1676/2023).;
3. Con nota prot. n.9638 del 21.06.2023, questo Servizio chiedeva integrazioni documentali e il cosiddetto “sentito” alla Provincia di Taranto in qualità di Ente Gestore dell’area protetta regionale “Terra delle Gravine”;
4. Con successiva nota del 25.07.2023, il tecnico incaricato Sig.Tamborrino, pur dichiarando di allegare alla stessa nota le integrazioni richieste, non forniva alcuna documentazione utile;
5. Con nota prot.12184 del 07.08.2023, questo Servizio provvedeva a segnalare l’inconveniente e richiedeva nuovamente le integrazioni documentali;
6. Con nota del 08.08.2023, il tecnico incaricato trasmetteva la documentazione richiesta;
7. A meno del cosiddetto “sentito” della Provincia di Taranto risultava presente, dunque, tutta la documentazione necessaria all’avvio del procedimento compreso il “*format proponente*” nonché la documentazione utile alla comprensione della portata della proposta progettuale, che viene di seguito sinteticamente descritta.

DESCRIZIONE DELL’INTERVENTO

Il progetto riguarda il recupero di un fabbricato rurale ed annessa cisterna situati nel territorio comunale di Laterza, all’interno della ZSC/ZPS “Area delle Gravine” e poco distante dal parco regionale “Terre delle Gravine”.
Il fabbricato è stato realizzato con murature portanti verticali sia di tompagno che di spinta dello spessore di cm. 100/70, composte da ossatura in conci di tufo delle dimensioni tipiche delle pezzature della metà del secolo scorso, il tutto per sostenere le coperture sia del tipo volta a botte che a vela costruite in conci di tufo con chiusura centrale a chiave di volta che ben rappresentano la tipologia architettonica rurale della zona diffusa fino alla metà del secolo scorso fino alla diffusione di tecnologie e componenti edilizie moderne. Il fabbricato è suddiviso internamente in due lamie e un’abitazione. Le due lamie, comunicanti tra di loro e dotate di accessi indipendenti dalla corte, hanno una superficie interna di circa 60 mq l’una e sono coperte da due volte a botte. Utilizzate tra il 1945/1970 come stalla per il ricovero degli animali e come rimessa per gli attrezzi, attualmente sono entrambe adibite a deposito a supporto dell’attività agricola. L’abitazione è composta da 4 stanze di circa 20 mq l’una coperte con volte a vela (3 camere da letto ed una cucina con un ampio caminetto e cucina a vapore). Un ampio ingresso-disimpegno con volta a botte permette l’accesso ai 4 ambienti e a un piccolo bagno senza sanitari funzionanti (cioè mai dotati di uno scarico di alcun genere) che comprova la realizzazione dell’edificio in un’epoca antecedente alle moderne normative igienico sanitarie. Annessi fondamentali dell’edificio rurale sono la cisterna ipogea con sistema di raccolta delle acque piovane del tetto dell’edificio utilizzata attualmente per l’irrigazione dei campi e il pollaio posto a Ovest dell’immobile, un piccolo edificio con copertura ad una falda coevo alle lamie e realizzato in conci di tufo. Infine, la proprietà è perimetrata quasi interamente dai tradizionali muretti a secco da restaurare e ripristinare in alcuni tratti. Al fine di preservare i caratteri edilizi originari si prevede di eliminare le strutture in cemento armato esistenti, in particolare l’accesso alla “lamia A” con il ripristino di una struttura in tufo realizzata secondo tecniche tradizionali. Le finestre già esistenti che erano state murate per evitare violazioni della proprietà, verranno riaperte e in corrispondenza dei due bagni di nuova realizzazione verranno aperte due piccole finestre con dimensioni omogenee a quella del bagno esistente. Gli infissi oggi esistenti (alcune porte interne e il portone

di ingresso all'abitazione) verranno restaurati, mentre gli infissi mancanti verranno realizzati su misura in legno con disegno tradizionale. Le finestre saranno dotate di scuri esterni in legno. La lamia centrale sarà dotata di porta finestra e scuri esterni in legno, mentre la porta dell'autorimessa sarà a due battenti in legno. Tutti gli infissi esterni in legno saranno omogeneamente verniciati in colore grigio chiaro, come quelli originari. Le pareti esterne verranno ripulite e restaurate in modo da garantire la conservazione dell'aspetto originale dell'immobile. Inoltre esternamente come protezione delle fondazioni dell'immobile si procederà con la realizzazione di un marciapiede su tutto il perimetro esterno con pietra pugliese del tipo di Minervino. Per garantire la fruizione degli spazi esterni si provvederà alla sistemazione delle aree in prossimità dell'edificio in modo tale da garantire il deflusso delle acque lontane dall'immobile e da evitare il contatto diretto con il terriccio fangoso attraverso la stesura di ghiaia con adeguato sottofondo in sabbia drenante e permeabile. L'accesso al lotto avverrà esattamente nello stesso punto di accesso attuale, ma il cancello provvisorio verrà sostituito con un cancello scorrevole a pannello pieno in ferro verniciato con lo stesso colore degli infissi esterni. L'annesso del pollaio verrà restaurato con lo stesso principio del risanamento conservativo utilizzato sull'edificio principale. L'annesso, già suddiviso internamente in due locali, verrà attrezzato per alloggiare gli impianti tecnologici a servizio dell'abitazione e delle lamie, in particolare accogliendo le pompe di calore e le attrezzature dell'impianto idro-termico. Si procederà con la realizzazione dei seguenti impianti:

• impianto di approvvigionamento idrico, con restauro della cisterna ipogea esistente che raccoglie l'acqua piovana del tetto dell'edificio per creare un impianto di riciclo delle acque meteoriche per gli scarichi sanitari e per irrigare i campi di proprietà in caso di siccità.
Realizzazione di una nuova cisterna di accumulo per l'acqua a servizio dell'edificio dell'acqua (capacità del serbatoio in resina 100 quintali). La nuova cisterna sarà ipogea e posizionata accanto alla cisterna esistente per facilitare all'autocisterna il suo raggiungimento. Per gli scarichi domestici fuori fognatura si prevede un sistema a norma di legge per la canalizzazione e la raccolta delle acque nere e di quelle saponose.
• impianto idrotermico a funzionamento solo elettrico (data la mancanza di collegamento alla rete del gas), costituito da pompe di calore per il raffrescamento, il riscaldamento e la produzione di acqua calda sanitaria. il terminale per il sistema di riscaldamento e raffrescamento è costituito da 6 unità interne (fan coil) opportunamente dimensionate e integrate con gli spazi interni (incassate in arredi o in elementi di copertura in legno) e pannelli radianti a pavimento.
• impianto elettrico con sistema di distribuzione con eventuali opere in tracce su muratura e fuori muratura, con scatole incassate o a vista; impianto di antenna per ricezione tv.
Impianto per la rete di comunicazione e trasmissione dati anche in wi fi. Impianto videocitofonico.
Impianto di illuminazione interna con lampade a soffitto e a parete. Impianto di illuminazione esterna delle aree di pertinenza dell'edificio, dall'ingresso carrabile agli accessi all'edificio e aree limitrofe.

VALUTAZIONE

Dalla ricognizione condotta in ambito G.I.S. dei beni paesaggistici (BP) e degli ulteriori contesti paesaggistici (UCP) individuati dal Piano Paesaggistico Territoriale della Regione Puglia (PPTR), approvato con D.G.R. 16 febbraio 2015, n. 176 (pubblicato sul BURP n. 40 del 23-03-2015) e ss.mm.ii, in corrispondenza delle superfici oggetto di intervento si rileva la presenza dei seguenti Beni Paesaggistici (BP) e Ulteriori Contesti Paesaggistici (UCP), in ambito "Arco Jonico tarantino":

6.1.2 Componenti idrologiche

- UCP – Aree soggette a vincolo idrogeologico

6.2.2 Componenti delle aree protette e dei siti naturalistici

- UCP – Siti d rilevanza naturalistica

6.3.2 Componenti dei valori percettivi

- UCP – Coni visuali

L'area oggetto degli interventi ricade nel territorio di Laterza, all'interno della ZSC/ZPS IT 9130007 "Area delle Gravine", situandosi ad una distanza di circa 500 metri dal Parco regionale "Terre delle Gravine". L'intervento si inserisce tra uliveti, colture di tipo estensivo e sistemi agricoli complessi.
Il controllo effettuato in ambito GIS individua la stessa area come non interessata direttamente da habitat della Direttiva omonima: secondo la cartografia della dgr 2442/2018, un piccolo lembo dell'habitat codice 62A0: Formazioni erbose secche della regione submediterranea orientale (Scorzoneretalia villosae) – si trova a circa 500m, mentre gli habitat tipici della gravina a circa 800 metri (codice 9340: Foreste di Quercus ilex e Quercus rotundifolia, codice 9250: Querceti a Quercus trojana).
La zona è ricompresa in quella di potenziale habitat per le seguenti specie di anfibi: *Bombina pachipus;* per le seguenti specie di rettili: *Elaphe quatuorlineata, Elaphe situla;* per le seguenti specie di uccelli: *Falco biarmicus, Falco naumanni, Lanius minor, Lanius senator, Calandrella brachydactyla, Milvus milvus, Hirundo daurica*, *Alcedo atthis;* per le seguenti specie di mammiferi: *Pipistrellus kuhlii, Myotis blythii, Myotis capacicinii, Myotis myotis, Lutra lutra, Muscardinus avellanarius, Canis lupus.*. **Incidenza su habitat e specie**: : La valutazione dello stato di conservazione di habitat e specie è stata eseguita sulla base dei dati riportati nei Formulario standard relativi alla ZSC interessata e aggiornati con la D.G.R. n. 218/2020. Dalla visione della scheda Formulario Standard, lo stato di conservazione degli habitat prima citati viene individuato buono.. Analoghe valutazioni sono state condotte per lo stato di conservazione delle specie elencate nel Formulario standard. In questo caso si rileva uno stato di conservazione buono per quasi tutte le specie tranne che per *Lutra lutra*, specie peraltro non adatta agli habitat individuati. Come detto, nessun tipo di habitat viene direttamente interessato dalle lavorazioni previste. La tipologia di impatti sulle specie ascrivibili alla realizzazione dell'intervento può sicuramente definirsi non significativa in quanto a breve termine, temporaneo e strettamente locale, poichè legati alla sola fase in corso d'opera e su aree già trasformate. In ogni caso l'intervento sarà realizzato nel rispetto delle misure di mitigazione indicate dal Regolamento Regionale n. 28/2008 e dal Regolamento Regionale del 10 maggio 2016, n. 6 e s.m.i. Il proponente non ha suggerito nessuna forma di mitigazione: In ragione della vicinanza dell'area protetta, si ritiene infine di poter estendere al presente intervento quanto prescritto da' Enti gestori di area protetta per analoghi interventi in analoghi ambienti:

1. Siano rispettate le misure di conservazione di cui al Regolamento Regionale n. 28/2008 e del Regolamento Regionale del 10 maggio 2016, n. 6 e ss.mm.ii., ed in particolare:
- È fatto divieto di dissodamento con successiva macinazione delle pietre nelle aree coperte da vegetazione naturale;
- Sia preventivamente accertata l'assenza di nidi presso l'area d'intervento, in assenza i lavori non possono essere eseguiti nel periodo 15 aprile-30 luglio;
- Siano rispettate le misure di conservazione relative agli interventi di manutenzione degli edifici per il Falco naumanni, avendo cura di conservare tutti i passaggi per i sottotetti, le cavità o nicchie utili ai fini della riproduzione;
; - Siano rispettate le misure di conservazione trasversali n. 16 - Indirizzi gestionali e misure di tutela delle specie e degli habitat, in particolare:
- Divieto di distruzione o danneggiamento intenzionale di nidi e ricoveri di uccelli, rettili e mammiferi;
- Divieto del taglio di piante in cui sia accertata la presenza di nidi e/o dormitori di specie di interesse comunitario, fatti salvi gli interventi per salvaguardare la pubblica incolumità;
Siano rispettate le misure di conservazione trasversali n. 9 – Emissioni sonore e luminose;
- È fatto divieto di eliminazione o trasformazione degli elementi antropici e seminaturali del paesaggio agrario con alta valenza ecologica e paesaggistica, in particolare dei muretti a secco, dei terrazzamenti, delle specchie, delle cisterne, dei fontanili, delle siepi, dei filari alberati, dei pascoli e delle risorgive. Per la

manutenzione e il ripristino delle strutture in pietra a secco obbligo di fare riferimento alle "Linee guida per la tutela e il restauro sulle strutture in pietra a secco della Puglia". La vegetazione ormai consolidata sulla traiettoria del muro o di fianco ad esso non deve essere eliminata:;

- E' fatto divieto di impermeabilizzare le strade rurali esistenti e le superfici esterne ai manufatti; -

Tutti gli interventi edilizi a farsi siano realizzati nel rispetto delle tipologie edilizie, dei materiali della tradizione storica locale, preferendo tecniche, soluzioni e materiali della bioedilizia;

In fase di cantiere siano utilizzati mezzi manuali o gommati di piccole dimensioni, siano adottate tutte le misure atte al contenimento delle polveri e del rumore e sia ridotto al minimo lo stazionamento dei rifiuti di demolizione presso il cantiere, in ogni caso non si creino cantieri temporanei su suoli coperti da vegetazione spontanea e sulle superfici ad habitat;

I materiali di scarto, se non riutilizzati in cantiere, vengano smaltiti in apposite discariche autorizzate;

A fine lavori, se alterati in fase di cantiere gli spazi limitrofi al manufatto in questione, sia ripristinato lo stato dei luoghi.

Inoltre, con riguardo alla csterna, siano rispettate le misure di conservazione per gli anfibi (anuri e caudati) che a tal fine prevedono "l'obbligo di adottare misure volte a mantenere idonee alla riproduzione della specie le strutture di origine antropica (cisterne, pozzi, fontanili, abbeveratoi, cutini, piscine ecc.) che siano oggetto di lavori di manutenzione ordinaria e straordinaria, compresi i lavori di messa in sicurezza degli stessi. Al fine di agevolare l'uscita e l'entrata delle specie, all'interno della vasca deve essere realizzata una rampa di risalita in pietrame cementato larga 20 cm e inclinata di 30°. Si deve prevedere la predisposizione di una canaletta interrata per le acque di deflusso del fontanile e, per creare l'habitat idoneo alle specie, è necessario mantenere a dimora un piccolo nucleo vegetale arboreo-arbustivo laterale al fontanile e intorno alle vasche".

Dovranno essere, infine, acquisite tutte le autorizzazioni necessarie per eventuale cambio di destinazione d'uso e per la realizzazione di trincee drenanti, per le quali si prescrive l'utilizzo di specie vegetali autoctone.

TUTTO CIÒ PREMESSO

TENUTO CONTO che – in considerazione della stringente tempistica legata alla misura del finanziamento in oggetto, non è stato acquisito nei tempi previsti dalla DGR n. 1515/2021 il "sentito" del Parco regionale "Terra delle gravine" – richiesto come detto con nota del Servizio scrivente prot. n.9638 del 21.06.2023;

RILEVATO che il progetto proposto insiste su strutture esistenti e che lo stesso è finalizzato al recupero di edifici rurali tipici dell'area;

CONSIDERATO che l'intervento proposto non incide direttamente su habitat tutelati e che gli impatti sulle specie vengono valutati non significativi.

VALUTATE idonee e sufficienti tutte le forme di mitigazione riportate nella sezione "Incidenza su habitat e specie" e che qui si intendono integralmente riportate.

Esaminati gli atti e alla luce delle motivazioni sopra esposte, che si intendono qui integralmente richiamate, sulla base degli elementi contenuti nella documentazione presentata e a conclusione della procedura di screening di incidenza, si ritiene che il progetto in esame, sebbene non connesso con la gestione e conservazione della ZSC/ZPS IT9130007 "Area delle Gravine", non determinerà incidenza significativa ovvero non pregiudicherà il mantenimento dell'integrità del sito con riferimento agli specifici obiettivi di conservazione.

Verifica ai sensi del D.Lgs. n. 196/2003 Garanzia della riservatezza La pubblicazione dell'atto all'albo, salve le garanzie previste dalla L. 241/90 e s.m.i. in tema di accesso ai documenti amministrativi, avviene nel rispetto della tutela della riservatezza dei cittadini, tenuto conto di quanto disposto dal D.Lgs. 196/2003 in materia di protezione dei dati personali, nonché dal vigente Regolamento Regionale n. 5/2006 per il trattamento dei dati sensibili e giudiziari. Ai fini della pubblicazione legale, l'atto destinato alla pubblicazione è redatto in modo da evitare la diffusione di dati personali identificativi non necessari, ovvero il riferimento a dati sensibili. Qualora

tali dati fossero indispensabili per l'adozione dell'atto, essi sono trasferiti in documenti separati esplicitamente richiamati. Non ricorrono gli obblighi di cui agli artt. 26 e 27 del D. Lgs 14 marzo 2013 n. 33.

"COPERTURA FINANZIARIA AI SENSI DELLA L.R. 28/2001 E SS.MM.II. E D. LGS.VO 118/2011 E SMI."
IL PRESENTE PROVVEDIMENTO NON COMPORTA IMPLICAZIONI DI NATURA FINANZIARIA SIA DI ENTRATA CHE DI SPESA E DALLO STESSO NON DERIVA ALCUN ONERE A CARICO DEL BILANCIO REGIONALE.

DETERMINA

Di prendere atto di quanto espresso in narrativa, che costituisce parte integrante e sostanziale del presente atto e che qui si intende integralmente riportato.

- **di NON RICHIEDERE** l'attivazione della procedura di valutazione appropriata per il progetto - proposto dalla Sig.ra Lapenna Annarita nell'ambito del PNRR- M1C3I2.2. "per diversa distribuzione interna ed adeguamento degli impianti tecnologici e rispristino delle facciate esterne di una abitazione ubicata a LATERZA in case sparse Lamia Parisi snc - Fg. 125 P.LLA 308 SUB. 1 e 2", per le valutazioni e le verifiche espresse in narrativa, nonché nel rispetto di tutte le forme di mitigazione proposte in narrativa e che qui si intendono integralmente riportate;
- **di DARE ATTO** che il presente provvedimento:

  - è riferito a quanto previsto dalla L.r. 11/2001 e ss.mm.ii. relativamente alla sola Valutazione di incidenza secondo le disposizioni della la D.G.R. 304/2006 così come modificata ed integrata dalla DGR 1362 del 24 luglio 2018 e smi;
  - non sostituisce altri pareri e/o autorizzazioni eventualmente previsti ai sensi delle normative vigenti;
  - ha carattere preventivo e si riferisce esclusivamente alle opere a farsi;
  - fa salve tutte le ulteriori prescrizioni, integrazioni o modificazioni relative al progetto in oggetto introdotte dagli Uffici competenti, anche successivamente all'adozione del presente provvedimento, purché con lo stesso compatibili;
  - è altresì subordinato alla verifica della legittimità delle procedure amministrative messe in atto;

- **di NOTIFICARE** il presente provvedimento, a cura del Servizio VIA e VINCA, al soggetto proponente, Sig. ra Lapenna Annarita;
- **di TRASMETTERE** il presente provvedimento alla Provincia di Taranto, al Suap di Laterza e, ai fini dell'esperimento delle attività di alta vigilanza e sorveglianza, alla Sezione Vigilanza Ambientale, alla Sezione Tutela e Valorizzazione del Paesaggio (Servizio Parchi e Tutela della Biodiversità), all'Arma dei Carabinieri (Gruppo CC Forestali di Taranto);
- **di FAR PUBBLICARE** il presente provvedimento sul BURP e sul Portale Ambientale dell'Assessorato alla Qualità dell'Ambiente;
- **di TRASMETTERE** copia conforme del presente provvedimento al Servizio Segreteria della Giunta Regionale.

Il presente provvedimento, redatto in forma integrale nel rispetto della tutela della riservatezza dei cittadini, secondo quanto disposto dal D.lgs. 196/03 in materia di protezione dei dati personali e smi, emesso in forma di documento informatico ex D.Lgs. 82/2005 e smi, firmato digitalmente ai sensi del testo unico D.P.R. 28 dicembre 2000, n. 445, del D.Lgs. 7 marzo 2005, n. 82 e norme collegate, è composto da n.11 (undici) pagine compresa la presente.
Il presente provvedimento,
è pubblicato all'Albo Telematico del sito www.regione.puglia.it per un periodo pari ad almeno dieci giorni, ai sensi dell'art. 7 ed 8 del L.R. n.15/2008 e per gli effetti di cui al comma 3 art. 20 DPGR n. 22/2021;

a. è trasmesso al Segretariato della Giunta Regionale, ai sensi dell'art. 6 comma quinto della L.R. n.7/97 e del Decreto del Presidente della G.R. n. 443/2015;
b. sarà pubblicato sul sito ufficiale della Regione Puglia, www.regione.puglia.it, Sezione Trasparenza, Provvedimenti dirigenti;
c. sarà pubblicato sul BURP, sezione 1, in versione integrale ai sensi della L.R. n.18 del 15 giugno 2023.

Ai sensi dell'art. 3 comma 4 della L. n. 241/90 e smi, avverso il presente provvedimento potrà essere presentato ricorso giurisdizionale al Tribunale Amministrativo Regionale entro 60 giorni (sessanta) dalla data di notifica dello stesso, ovvero ricorso straordinario al Presidente della Repubblica entro 120 (centoventi) giorni.

Il presente Provvedimento è direttamente esecutivo.

Firmato digitalmente da:

Il Funzionario Istruttore
Vincenzo Moretti

Il Dirigente del Servizio Via/Vinca
Vincenzo Lasorella

DETERMINAZIONE DEL DIRIGENTE SERVIZIO VIA E VINCA 28 settembre 2023, n. 384

ID 6513 Fasc 3209- PNRR - M2 C2 I2.2 - Costruzione di una linea elettrica interrata in cavo M.T. a 20 kV da posare, per il potenziamento rete e per il miglioramento del servizio elettrico su viale Salvatore Quasimodo, su via Eugenio Montale, su via Lucca e su via Istria nel Comune di Gravina in Puglia.. - CUP: F76I22000030006 - Proponente e-distribuzione - Pratica e-distribuzione AUT_2657884-Procedura di Valutazione di Incidenza Fase I (screening) ex art. 5 del DPR 357/97 e smi.

VISTA la Legge Regionale 4.02.1997 n. 7 e ss.mm.ii.;
VISTO l'art. 5 del D.P.R. n. 357/1997 e ss.mm.ii.;
VISTA la DGR n. 3261 del 28.07.98 con la quale sono state emanate direttive per la separazione delle attività di direzione politica da quelle di gestione amministrativa;
VISTO l'art. 1 c. 1 della L.r. 11/2001 e ss.mm.ii.;
VISTO l'art. 32 della Legge n. 69 del 18.06.2009 che prevede l'obbligo di sostituire la pubblicazione tradizionale all'Albo ufficiale con la pubblicazione di documenti digitali sui siti informatici;
VISTO l'art. 18 del D. Lgs. n. 196/2003 "Codice in materia di protezione dei dati personali" in merito ai principi applicabili ai trattamenti effettuati dai soggetti pubblici;
VISTO il D.Lgs. n. 33 del 14/03/2013 *"Riordino della disciplina riguardante gli obblighi di pubblicità, trasparenza e diffusione di informazioni da parte delle pubbliche amministrazioni"*;
VISTI gli artt. 14 e 16 del D. Lgs. n. 165/2001;
VISTA la D.G.R. n. 458 del 8/4/2016 in cui sono definite le Sezioni di Dipartimento e le relative funzioni, con particolare riferimento alla Sezione "Autorizzazioni Ambientali" ed alla collocazione provvisoria dei relativi Servizi;
VISTA la D.G.R. n. 1576 del 30-09-2021 avente oggetto "*Conferimento incarichi di direzione delle Sezioni di Dipartimento ai sensi dell'articolo 22, comma 2, de! decreto del Presidente della Giunta regionale 22 gennaio 2021 n. 22*" con la quale è stato conferito l'incarico di Dirigente *ad interim* della Sezione Autorizzazioni Ambientali alla dott.ssa Riccio Antonietta;
VISTA la D.D. n. 997 del 23 dicembre 2016 del Dirigente della Sezione Personale e Organizzazione con cui sono stati istituiti i Servizi afferenti alle Sezioni, in applicazione dell'art. 19 c. 2 del DPGR n. 443 del 31 luglio 2015 e s. m. i.;
VISTA la DD n. 176 del 28 maggio 2020 della Dirigente della Sezione Autorizzazioni Ambientali recante "*Atto di organizzazione interna della Sezione Autorizzazioni Ambientali e Servizi Afferenti*";
VISTO il Decreto del Presidente della Giunta Regionale del 22 gennaio 2021 n. 22 avente oggetto *Adozione Atto di Alta Organizzazione. Modello Organizzativo "MAIA 2.0";*
VISTA la DGR 678 del 26/04/2021 avente ad oggetto "*Atto di Alta Organizzazione. Modello Organizzativo "MAIA 2.0". Conferimento incarichi di Direttore di Dipartimento Ambiente, Paesaggio e Qualità Urbana*" con cui è stata attribuita all'Ing. Paolo Garofoli la direzione del Dipartimento Ambiente, Paesaggio e Qualità Urbana;
VISTA la DD n. 324 del 27 luglio 2021 con cui è stata attribuita alla dott.ssa Roberta Serini la Struttura di responsabilità equiparata a P.O. di tipologia A) "*Coordinamento VINCA*";
VISTA la DGR 01 settembre 2021, n. 1424 "*Decreto del Presidente della Giunta regionale 22 gennaio 2021, n. 22* "*Modello Organizzativo Maia 2.0". Ulteriore proroga degli incarichi di direzione in essere delle Sezioni di Dipartimento della Giunta regionale. Atto di indirizzo al Direttore del Dipartimento Personale ed Organizzazione per la ulteriore proroga degli incarichi di direzione in essere dei Servizi delle strutture della Giunta regionale*.";
VISTA la Determina n. 7 dell'01/09/2021, avente ad oggetto: Deliberazione della Giunta regionale 30 giugno 2021, n. 1084, avente ad oggetto "*Deliberazione della Giunta regionale 1 settembre 2021, n. 1424, avente ad oggetto "Decreto del Presidente della Giunta regionale 22 gennaio 2021, n. 22 "Modello Organizzativo Maia 2.0". Ulteriore proroga degli incarichi di direzione in essere delle Sezioni di Dipartimento della Giunta regionale. Atto di indirizzo al Direttore del Dipartimento Personale e Organizzazione per la ulteriore proroga degli incarichi di direzione in essere dei Servizi delle strutture della Giunta regionale:" Ulteriore proroga degli*

incarichi di dirigenti di Servizio";
VISTA la DGR n. 1576 del 30/09/2021 avente oggetto: *"Conferimento incarichi di direzione delle Sezioni di Dipartimento ai sensi dell'articolo 22, comma 2, del decreto del Presidente della Giunta regionale 22 gennaio 2021 n. 22;*
VISTA la DD n. 9 del 04-03-2022 della Direzione del Dipartimento Personale e organizzazione avente ad oggetto la "*Conferimento incarichi di direzione dei Servizi delle Sezioni di Dipartimento ai sensi dell'articolo 22, comma 3, del decreto del Presidente della Giunta regionale 22 gennaio 2021 n. 22*" con cui l'arch. Vincenzo Lasorella è stato nominato dirigente *ad interim* del Servizio VIA VINCA;
VISTA la DD n. 75 del 10/03/2022 della Dirigente *a.i.* della Sezione Autorizzazioni Ambientali recante "Atto di organizzazione interna della Sezione Autorizzazioni Ambientali e Servizi Afferenti".
VISTI altresì:

- il DPR 8 settembre 1997, n. 357 "Regolamento recante attuazione della Direttiva habitat" e ss.mm.ii.;
- la D.G.R. 304/2006 e s.m.i. così come integrata e modificata dalla DGR n. 1362/2018 e ssmmii;
- il D.M. 17 ottobre 2007 recante "*Criteri minimi uniformi per la definizione di Misure di Conservazione relative a Zone Speciali di Conservazione (ZSC) e a Zone di Protezione Speciale (ZPS)*";
- il Regolamento regionale 22 dicembre 2008, n. 28, «Modifiche e integrazioni al Regolamento regionale 18 luglio 2008, n. 15, in recepimento dei Criteri minimi uniformi per la definizione di misure di conservazione relative a Zone Speciali di Conservazione (ZCS) e Zone di Protezione Speciale (ZPS) introdotti con D.M. 17 ottobre 2007;
- il R.R. 6/2016 come modificato dal Regolamento 12/2017;
- il Decreto del Ministro dell'Ambiente e della Tutela del Territorio e del Mare 28 dicembre 2018 "*Designazione di ventiquattro zone speciali di conservazione (ZSC) insistenti nel territorio della regione biogeografia mediterranea della Regione Puglia***"** (G.U. Serie Generale 23 gennaio 2019, n. 19), con cui il SIC "*Murgia Alta*" è stata designata Zona speciale di conservazione (ZSC);
- la DGR 22 marzo 2016, n. 314, con cui è stato approvato il Piano per il Parco nazionale dell'Alta Murgia;
- l'art. 52 c. 1 della L.r. del 29 dicembre 2017, n. 67 che, modificando l'art. 23 c. 1 della L.r. n. 18/2012, ha stabilito quanto segue: "*Al fine di accelerare la spesa sono attribuiti alla Regione i procedimenti di valutazione di impatto ambientale, valutazione di incidenza e autorizzazione integrata ambientale inerenti ai progetti per i quali, alla data di presentazione della relativa istanza, è stata avanzata nei confronti della Regione Puglia, o suoi organismi strumentali, anche domanda di finanziamento a valere su risorse pubbliche*";
- la DGR n. 2442 del 21/12/2018 "*Rete Natura 2000. Individuazione di Habitat e Specie vegetali e animali di interesse comunitario nella regione Puglia*";
- l'art. 42 "*Rete natura 2000. Sistema sanzionatorio*" della L.R. n. 44 del 10/08/2018 (BURP n. 106 del 13/08/2018);
- la D.G.R. n. 218 del 25/02/2020 "Rete Natura 2000. Aggiornamento Formulari Standard. Presa d'atto";
- le "*Linee guida nazionali per la valutazione di incidenza (VIncA) - Direttiva 92/43/CEE "HABITAT" articolo 6, paragrafi 3 e 4*" pubblicate sulla GU della Repubblica Italiana n. 303 del 28/12/2019, sulle quali in data 28 novembre 2019 è stata sottoscritta l'intesa, ex art. 8, c. 6, della legge 5 giugno 2003, n. 131, tra il Governo, le regioni e le Province autonome di Trento e Bolzano;
- la D.G.R. n. 1515 del 27/09/2021 (BURP 131 del 18/10/2021) avente oggetto: "*Atto di indirizzo e coordinamento per l'espletamento della procedura di valutazione di incidenza, ai sensi dell'articolo 6 della Direttiva 92/43/CEE e dell'articolo 5 del D.P.R. n. 357/1997 così come modificato ed integrato dall'articolo 6 del D.P.R. n. 120/2003. Recepimento Linee Guida Nazionali in materia di Vinca. Modifiche ed integrazioni alla D.G.R. n. 304/2006, come modificata dalle successive.*"
- Vista la D.G.R. 15 settembre 2021, n. 1466 recante l'approvazione della Strategia regionale per la parità di genere, denominata "Agenda di Genere";
- Vista la D.G.R. del 3/7/2023, n. 938 recante "D.G.R. n. 302/2022 Valutazione di impatto di genere. Sistema di gestione e di monitoraggio. Revisione degli allegati.

PREMESSO che:

1. Il Progetto per la Costruzione di una linea elettrica interrata in cavo M.T. a 20 kV da posare, per il potenziamento rete e per il miglioramento del servizio elettrico su viale Salvatore Quasimodo, su via Eugenio Montale, su via Lucca e su via Istria nel Comune di Gravina in Puglia presentato dalla società e-distribuzione è stato ammesso a finanziamento nell'ambito del PNRR – M2C2I2.2 - e che ai sensi dell'art. 23 della LR n. 18/2012, così come modificato dall'art. 52 della LR 67/2017, compete alla Regione la valutazione del progetto e nello specifico l'istruttoria relativa alla fase 1 di "screening";
2. Con nota prot.n.737406 del 30/06/2023 la Società chiedeva di avviare la procedura di Valutazione di Incidenza (VINCA) Fase I di *screening* per il progetto ;
3. Con nota prot. n. 10733 del 17/07/2023 questo Servizio richiedeva una integrazione e il previsto "sentito" all'Ente gestore del Parco Nazionale dell'Alta Murgia;
4. A meno del cosiddetto "sentito" dell'Ente gestore del Parco Nazionale dell'Alta Murgia e ritenuta la integrazione richiesta non ostativa al pronunciamento di questo Servizio, risultava presente, dunque, tutta la documentazione necessaria all'avvio del procedimento compreso il "*format proponente*" nonché la documentazione utile alla comprensione della portata della proposta progettuale, che viene di seguito sinteticamente descritta.

DESCRIZIONE DELL'INTERVENTO

L'elettrodotto interrato interesserà il Comune di Gravina in Puglia e più precisamente sarà posato in senso trasversale e parallelo su via Salvatore Quasimodo (attualmente allibrata nel N.C.T. al foglio di mappa n. 119/C p.lla n. 64 in ditta privata), su via Eugenio Montale (attualmente allibrata nel N.C.T. al foglio di mappa n. 119/C p.lla n. 64 in ditta privata), su via Lucca (in parte allibrata nel N.C.T. al foglio di mappa n. 119/A p.lla n. 553 di proprietà del Comune di Gravina in Puglia), su via Istria, sull'accesso pavimentato privato di accesso alla cabina elettrica di trasformazione M.T./B.T. esistente denominata "ISTRIA" DW10-2-542569 (allibrata nel N.C.E.U. al foglio di mappa n. 119/A p.lla n. 1529 gravata da servitù preesistente) e sui marciapiedi prospicienti su via Istria e su via Salvatore Quasimodo, mediante la realizzazione di uno scavo a trincea a sezione ristretta di ampiezza 0,30 m e profondità di scavo dal piano stradale al letto di posa di 1,20 m, il tutto per la posa in opera di n. 1 corrugato filo 160 mmq. di protezione al cavo M.T. tripolare ad elica visibile in Al. 3x(1x185) mmq. La linea elettrica interrata in cavo M.T. da posare, servirà per collegare le cabine elettriche esistenti denominate "ISTITUTO" DW10-2- 528498 e "ISTRIA" DW10-2-542569.

VALUTAZIONE

SDalla ricognizione condotta in ambito G.I.S. dei beni paesaggistici (BP) e degli ulteriori contesti paesaggistici (UCP) individuati dal Piano Paesaggistico Territoriale della Regione Puglia (PPTR), approvato con D.G.R. 16 febbraio 2015, n. 176 (pubblicato sul BURP n. 40 del 23-03-2015) e ss.mm.ii, in corrispondenza delle superfici oggetto di intervento si rileva la presenza dei seguenti Beni Paesaggistici (BP) e Ulteriori Contesti Paesaggistici (UCP), in ambito "Alta Murgia":

6.2.2 Componenti delle aree protette e dei siti naturalistici

- UCP - Siti d rilevanza naturalistica

6.3.2 Componenti dei valori percettivi

- UCP – Coni visuali

L'area oggetto degli interventi, come detto, ricade all'interno della ZSC/ZPS IT9120007 "Murgia Alta", e risulta

distante dal Parco Nazionale. Il controllo effettuato in ambito GIS individua la stessa area nel centro abitato, ad una distanza dalla gravina di circa 700 metri – contraddistinta dalla presenza di habitat codice 3280 : Fiumi mediterranei a flusso permanente con vegetazione dell'alleanza Paspalo- Agrostidion e con filari ripari di Salix e Populus alba. Considerata la tipologia di area, la zona è principalmente ricompresa in quella di potenziale habitat per specie di avifauna (es. *Falco naumanni*) o di mammiferi (es. *Pipistrellus pipistrellus*), oltre che da invertebrati terrestri..(da cartografia allegata alla D.G.R. n. 2442 del 21/12/2018).
Incidenza su habitat e specie: La valutazione dello stato di conservazione di habitat e specie è stata eseguita sulla base dei dati riportati nei Formulario standard relativi alla ZSC interessata e aggiornati con la D.G.R. n. 218/2020. Gli interventi, oltre a essere auspicabili in quanto tesi al miglioramento del servizio elettrico pubblico, non hanno interferenze dirette con habitat tutelati. Analoghe valutazioni sono state condotte per lo stato di conservazione delle specie elencate nel Formulario standard. In questo caso si rileva uno stato di conservazione eccellente per *Falco naumanni.* La tipologia di intervento (su strade esistenti) e l'ambito in cui questo si realizza dovrebbero consentire di escludere impatti significativi su habitat e specie. Gli impatti devono ritenersi legati alla sola fase di cantiere e, anche in base alle forme di mitigazione proposte dalla Società, non significativi. In considerazione della vicinanza di habitat tutelati (comunque da ritenersi a rischio) nonché della presenza di specie anch'esse tutelate, si dovrà tuttavia prestare particolare attenzione all'osservanza di quanto previsto dal Regolamento Regionale n. 28/2008 e dal Regolamento Regionale del 10 maggio 2016, n. 6 e s.m.i. e di quanto prescritto dall'Ente gestore Parco Nazionale dell'Alta Murgia per interventi analoghi:

- Sia preventivamente accertata l'assenza di nidi presso l'area d'intervento, in assenza i lavori non possono essere eseguiti nel periodo 15 aprile-30 luglio;
- Siano rispettate le misure di conservazione trasversali n. 16 – Indirizzi gestionali e misure di tutela delle specie e degli habitat, in particolare:
- Divieto di distruzione o danneggiamento intenzionale di nidi e ricoveri di uccelli, rettili e mammiferi;
- Divieto del taglio di piante in cui sia accertata la presenza di nidi e/o dormitori di specie di interesse comunitario, fatti salvi gli interventi per salvaguardare la pubblica incolumità;
- Siano rispettate le misure di conservazione trasversali n. 9 – Emissioni sonore e luminose;

Inoltre è opportuno che:

- in fase di cantiere siano adottate tutte le misure atte al contenimento delle polveri e del rumore e sia ridotto il tempo di stazionamento dei materiali di risulta/rifiuti, presso l'area di intervento.

TUTTO CIÒ PREMESSO

TENUTO CONTO che in considerazione della stringente tempistica legata alla misura del finanziamento in oggetto, non è stato acquisito nei tempi previsti dalla DGR n. 1515/2021 il "sentito" del Parco Nazionale dell'Alta Murgia
CONSIDERATE la tipologia di opere proposte, le forme di mitigazione suggerite dal proponente nel documento "Pratica SIC_Barbone-Mattatoio.pdf", e quelle riportate nella sezione "Incidenza su habitat e specie" e che qui si intendono integralmente riportate;
RILEVATO che il progetto proposto insiste su strade esistenti e che lo stesso è finalizzato al miglioramento di un servizio pubblico;
CONSIDERATO che l'intervento proposto non incide su habitat tutelati e che gli impatti sulle specie vengono valutati non significativi.

Esaminati gli atti e alla luce delle motivazioni sopra esposte, che si intendono qui integralmente richiamate, sulla base degli elementi contenuti nella documentazione presentata e a conclusione della procedura di screening di incidenza, si ritiene che il progetto in esame, sebbene non connesso con la gestione e conservazione della ZSC/ZPS IT 9120007 "Murgia Alta", non determinerà incidenza significativa ovvero non

pregiudicherà il mantenimento dell'integrità del sito con riferimento agli specifici obiettivi di conservazione.

Verifica ai sensi del D.Lgs. n. 196/2003 Garanzia della riservatezza La pubblicazione dell'atto all'albo, salve le garanzie previste dalla L. 241/90 e s.m.i. in tema di accesso ai documenti amministrativi, avviene nel rispetto della tutela della riservatezza dei cittadini, tenuto conto di quanto disposto dal D.Lgs. 196/2003 in materia di protezione dei dati personali, nonché dal vigente Regolamento Regionale
n. 5/2006 per il trattamento dei dati sensibili e giudiziari. Ai fini della pubblicazione legale, l'atto destinato alla pubblicazione è redatto in modo da evitare la diffusione di dati personali identificativi non necessari, ovvero il riferimento a dati sensibili. Qualora tali dati fossero indispensabili per l'adozione dell'atto, essi sono trasferiti in documenti separati esplicitamente richiamati. Non ricorrono gli obblighi di cui agli artt. 26 e 27 del D. Lgs 14 marzo 2013 n. 33.

"COPERTURA FINANZIARIA AI SENSI DELLA L.R. 28/2001 E SS.MM.II. E D. LGS.VO 118/2011 E SMI."

IL PRESENTE PROVVEDIMENTO NON COMPORTA IMPLICAZIONI DI NATURA FINANZIARIA SIA DI ENTRATA CHE DI SPESA E DALLO STESSO NON DERIVA ALCUN ONERE A CARICO DEL BILANCIO REGIONALE.

DETERMINA

Di prendere atto di quanto espresso in narrativa, che costituisce parte integrante e sostanziale del presente atto e che qui si intende integralmente riportato.

- **di NON RICHIEDERE l'attivazione della procedura di valutazione appropriata** per il progetto proposto dalla Società e-distribuzione nel Comune di Gravina di Puglia nell'ambito del PNNR M2.C2 I 2.2. "Costruzione di una linea elettrica interrata in cavo M.T. a 20 kV da posare, per il potenziamento rete e per il miglioramento del servizio elettrico su viale Salvatore Quasimodo, su via Eugenio Montale, su via Lucca e su via Istria nel Comune di Gravina in Puglia", per le valutazioni e le verifiche espresse in narrativa;
- **di DARE ATTO** che il presente provvedimento:

1. è riferito a quanto previsto dalla L.r. 11/2001 e ss.mm.ii. relativamente alla sola Valutazione di incidenza secondo le disposizioni della la D.G.R. 304/2006 così come modificata ed integrata dalla DGR 1362 del 24 luglio 2018 e smi;
2. non sostituisce altri pareri e/o autorizzazioni eventualmente previsti ai sensi delle normative vigenti;
3. ha carattere preventivo e si riferisce esclusivamente alle opere a farsi;
4. fa salve tutte le ulteriori prescrizioni, integrazioni o modificazioni relative al progetto in oggetto introdotte dagli Uffici competenti, anche successivamente all'adozione del presente provvedimento, purché con lo stesso compatibili;
5. è altresì subordinato alla verifica della legittimità delle procedure amministrative messe in atto;

- **di NOTIFICARE** il presente provvedimento, a cura del Servizio VIA e VINCA, al soggetto proponente, società e-distribuzione;
- **di TRASMETTERE** il presente provvedimento al Comune di Gravina in Puglia, al Parco Nazionale dell'Alta Murgia e, ai fini dell'esperimento delle attività di alta vigilanza e sorveglianza, alla Sezione Vigilanza Ambientale, alla Sezione Tutela e Valorizzazione del Paesaggio (Servizio Parchi e Tutela della Biodiversità), all'Arma dei Carabinieri (Gruppo CC Forestali di Bari);
- **di FAR PUBBLICARE** il presente provvedimento sul BURP e sul Portale Ambientale dell'Assessorato alla Qualità dell'Ambiente;
- **di TRASMETTERE** copia conforme del presente provvedimento al Servizio Segreteria della Giunta Regionale.

Il presente provvedimento, redatto in forma integrale nel rispetto della tutela della riservatezza dei cittadini,

secondo quanto disposto dal D.lgs. 196/03 in materia di protezione dei dati personali e smi, emesso in forma di documento informatico ex D.Lgs. 82/2005 e smi, firmato digitalmente ai sensi del testo unico D.P.R. 28 dicembre 2000, n. 445, del D.Lgs. 7 marzo 2005, n. 82 e norme collegate, è composto da n.9 (nove) pagine compresa la presente.
Il presente provvedimento,
è pubblicato all'Albo Telematico del sito www.regione.puglia.it per un periodo pari ad almeno dieci giorni, ai sensi dell'art. 7 ed 8 del L.R. n.15/2008 e per gli effetti di cui al comma 3 art. 20 DPGR n. 22/2021;

a. è trasmesso al Segretariato della Giunta Regionale, ai sensi dell'art. 6 comma quinto della L.R. n.7/97 e del Decreto del Presidente della G.R. n. 443/2015;
b. sarà pubblicato sul sito ufficiale della Regione Puglia, www.regione.puglia.it, Sezione Trasparenza, Provvedimenti dirigenti;
c. sarà pubblicato sul BURP, sezione 1, in versione integrale ai sensi della L.R. n.18 del 15 giugno 2023..

Ai sensi dell'art. 3 comma 4 della L. n. 241/90 e smi, avverso il presente provvedimento potrà essere presentato ricorso giurisdizionale al Tribunale Amministrativo Regionale entro 60 giorni (sessanta) dalla data di notifica dello stesso, ovvero ricorso straordinario al Presidente della Repubblica entro 120 (centoventi) giorni.

Il presente Provvedimento è direttamente esecutivo.

Firmato digitalmente da:

Il Funzionario Istruttore
Vincenzo Moretti

Il Dirigente del Servizio Via/Vinca
Vincenzo Lasorella

DETERMINAZIONE DEL DIRIGENTE SERVIZIO VIA E VINCA 28 settembre 2023, n. 385

ID 6535 Fasc 3270- PNRR - M2 C2 I2.2 - Pratica n. AUT_2708052 - Costruzione di una linea elettrica interrata in cavi M.T. a 20 kV da posare per il potenziamento rete e per il miglioramento del servizio elettrico, su via Fratelli Cervi, su Corso Giuseppe di Vittorio, su via Villa Margherita, su via Lenin, su via Enrico Berlinguer e su via Luigi Longo nel Comune di Gravina in Puglia. Proponente e-distribuzione - Procedura di Valutazione di Incidenza Fase I (screening) ex art. 5 del DPR 357/97 e smi -

VISTA la Legge Regionale 4.02.1997 n. 7 e ss.mm.ii.;
VISTO l'art. 5 del D.P.R. n. 357/1997 e ss.mm.ii.;
VISTA la DGR n. 3261 del 28.07.98 con la quale sono state emanate direttive per la separazione delle attività di direzione politica da quelle di gestione amministrativa;
VISTO l'art. 1 c. 1 della L.r. 11/2001 e ss.mm.ii.;
VISTO l'art. 32 della Legge n. 69 del 18.06.2009 che prevede l'obbligo di sostituire la pubblicazione tradizionale all'Albo ufficiale con la pubblicazione di documenti digitali sui siti informatici;
VISTO l'art. 18 del D. Lgs. n. 196/2003 "Codice in materia di protezione dei dati personali" in merito ai principi applicabili ai trattamenti effettuati dai soggetti pubblici;
VISTO il D.Lgs. n. 33 del 14/03/2013 *"Riordino della disciplina riguardante gli obblighi di pubblicità, trasparenza e diffusione di informazioni da parte delle pubbliche amministrazioni"*;
VISTI gli artt. 14 e 16 del D. Lgs. n. 165/2001;
VISTA la D.G.R. n. 458 del 8/4/2016 in cui sono definite le Sezioni di Dipartimento e le relative funzioni, con particolare riferimento alla Sezione "Autorizzazioni Ambientali" ed alla collocazione provvisoria dei relativi Servizi;
VISTA la D.G.R. n. 1576 del 30-09-2021 avente oggetto "*Conferimento incarichi di direzione delle Sezioni di Dipartimento ai sensi dell'articolo 22, comma 2, de! decreto del Presidente della Giunta regionale 22 gennaio 2021 n. 22*" con la quale è stato conferito l'incarico di Dirigente *ad interim* della Sezione Autorizzazioni Ambientali alla dott.ssa Riccio Antonietta;
VISTA la D.D. n. 997 del 23 dicembre 2016 del Dirigente della Sezione Personale e Organizzazione con cui sono stati istituiti i Servizi afferenti alle Sezioni, in applicazione dell'art. 19 c. 2 del DPGR n. 443 del 31 luglio 2015 e s. m. i.;
VISTA la DD n. 176 del 28 maggio 2020 della Dirigente della Sezione Autorizzazioni Ambientali recante "*Atto di organizzazione interna della Sezione Autorizzazioni Ambientali e Servizi Afferenti*";
VISTO il Decreto del Presidente della Giunta Regionale del 22 gennaio 2021 n. 22 avente oggetto *Adozione Atto di Alta Organizzazione. Modello Organizzativo "MAIA 2.0";*
VISTA la DGR 678 del 26/04/2021 avente ad oggetto "*Atto di Alta Organizzazione. Modello Organizzativo "MAIA 2.0". Conferimento incarichi di Direttore di Dipartimento Ambiente, Paesaggio e Qualità Urbana*" con cui è stata attribuita all'Ing. Paolo Garofoli la direzione del Dipartimento Ambiente, Paesaggio e Qualità Urbana;
VISTA la DD n. 324 del 27 luglio 2021 con cui è stata attribuita alla dott.ssa Roberta Serini la Struttura di responsabilità equiparata a P.O. di tipologia A) "*Coordinamento VINCA*";
VISTA la DGR 01 settembre 2021, n. 1424 "*Decreto del Presidente della Giunta regionale 22 gennaio 2021, n. 22* "*Modello Organizzativo Maia 2.0". Ulteriore proroga degli incarichi di direzione in essere delle Sezioni di Dipartimento della Giunta regionale. Atto di indirizzo al Direttore del Dipartimento Personale ed Organizzazione per la ulteriore proroga degli incarichi di direzione in essere dei Servizi delle strutture della Giunta regionale*.";
VISTA la Determina n. 7 dell'01/09/2021, avente ad oggetto: Deliberazione della Giunta regionale 30 giugno 2021, n. 1084, avente ad oggetto "*Deliberazione della Giunta regionale 1 settembre 2021, n. 1424, avente ad oggetto "Decreto del Presidente della Giunta regionale 22 gennaio 2021, n. 22 "Modello Organizzativo Maia 2.0". Ulteriore proroga degli incarichi di direzione in essere delle Sezioni di Dipartimento della Giunta regionale. Atto di indirizzo al Direttore del Dipartimento Personale e Organizzazione per la ulteriore proroga degli incarichi di direzione in essere dei Servizi delle strutture della Giunta regionale:" Ulteriore proroga degli*

incarichi di dirigenti di Servizio";
VISTA la DGR n. 1576 del 30/09/2021 avente oggetto: *"Conferimento incarichi di direzione delle Sezioni di Dipartimento ai sensi dell'articolo 22, comma 2, del decreto del Presidente della Giunta regionale 22 gennaio 2021 n. 22;*
VISTA la DD n. 9 del 04-03-2022 della Direzione del Dipartimento Personale e organizzazione avente ad oggetto la "*Conferimento incarichi di direzione dei Servizi delle Sezioni di Dipartimento ai sensi dell'articolo 22, comma 3, del decreto del Presidente della Giunta regionale 22 gennaio 2021 n. 22*" con cui l'arch. Vincenzo Lasorella è stato nominato dirigente *ad interim* del Servizio VIA VINCA;
VISTA la DD n. 75 del 10/03/2022 della Dirigente *a.i.* della Sezione Autorizzazioni Ambientali recante "Atto di organizzazione interna della Sezione Autorizzazioni Ambientali e Servizi Afferenti".
VISTI altresì:

- il DPR 8 settembre 1997, n. 357 "Regolamento recante attuazione della Direttiva habitat" e ss.mm.ii.;
- la D.G.R. 304/2006 e s.m.i. così come integrata e modificata dalla DGR n. 1362/2018 e ssmmii;
- il D.M. 17 ottobre 2007 recante "*Criteri minimi uniformi per la definizione di Misure di Conservazione relative a Zone Speciali di Conservazione (ZSC) e a Zone di Protezione Speciale (ZPS)*";
- il Regolamento regionale 22 dicembre 2008, n. 28, «Modifiche e integrazioni al Regolamento regionale 18 luglio 2008, n. 15, in recepimento dei Criteri minimi uniformi per la definizione di misure di conservazione relative a Zone Speciali di Conservazione (ZCS) e Zone di Protezione Speciale (ZPS) introdotti con D.M. 17 ottobre 2007;
- il R.R. 6/2016 come modificato dal Regolamento 12/2017;
- il Decreto del Ministro dell'Ambiente e della Tutela del Territorio e del Mare 28 dicembre 2018 "*Designazione di ventiquattro zone speciali di conservazione (ZSC) insistenti nel territorio della regione biogeografia mediterranea della Regione Puglia***"** (G.U. Serie Generale 23 gennaio 2019, n. 19), con cui il SIC "*Murgia Alta*" è stata designata Zona speciale di conservazione (ZSC);
- la DGR 22 marzo 2016, n. 314, con cui è stato approvato il Piano per il Parco nazionale dell'Alta Murgia;
- l'art. 52 c. 1 della L.r. del 29 dicembre 2017, n. 67 che, modificando l'art. 23 c. 1 della L.r. n. 18/2012, ha stabilito quanto segue: "*Al fine di accelerare la spesa sono attribuiti alla Regione i procedimenti di valutazione di impatto ambientale, valutazione di incidenza e autorizzazione integrata ambientale inerenti ai progetti per i quali, alla data di presentazione della relativa istanza, è stata avanzata nei confronti della Regione Puglia, o suoi organismi strumentali, anche domanda di finanziamento a valere su risorse pubbliche*";
- la DGR n. 2442 del 21/12/2018 "*Rete Natura 2000. Individuazione di Habitat e Specie vegetali e animali di interesse comunitario nella regione Puglia*";
- l'art. 42 "*Rete natura 2000. Sistema sanzionatorio*" della L.R. n. 44 del 10/08/2018 (BURP n. 106 del 13/08/2018);
- la D.G.R. n. 218 del 25/02/2020 "Rete Natura 2000. Aggiornamento Formulari Standard. Presa d'atto";
- le "*Linee guida nazionali per la valutazione di incidenza (VIncA) - Direttiva 92/43/CEE "HABITAT" articolo 6, paragrafi 3 e 4*" pubblicate sulla GU della Repubblica Italiana n. 303 del 28/12/2019, sulle quali in data 28 novembre 2019 è stata sottoscritta l'intesa, ex art. 8, c. 6, della legge 5 giugno 2003, n. 131, tra il Governo, le regioni e le Province autonome di Trento e Bolzano;
- la D.G.R. n. 1515 del 27/09/2021 (BURP 131 del 18/10/2021) avente oggetto: "*Atto di indirizzo e coordinamento per l'espletamento della procedura di valutazione di incidenza, ai sensi dell'articolo 6 della Direttiva 92/43/CEE e dell'articolo 5 del D.P.R. n. 357/1997 così come modificato ed integrato dall'articolo 6 del D.P.R. n. 120/2003. Recepimento Linee Guida Nazionali in materia di Vinca. Modifiche ed integrazioni alla D.G.R. n. 304/2006, come modificata dalle successive.*"
- Vista la D.G.R. 15 settembre 2021, n. 1466 recante l'approvazione della Strategia regionale per la parità di genere, denominata "Agenda di Genere";
- Vista la D.G.R. del 3/7/2023, n. 938 recante "D.G.R. n. 302/2022 Valutazione di impatto di genere. Sistema di gestione e di monitoraggio. Revisione degli allegati.

PREMESSO che:

1. Il Progetto per la "Costruzione di una linea elettrica interrata in cavi M.T. a 20 kV da posare per il potenziamento rete e per il miglioramento del servizio elettrico, su via Fratelli Cervi, su Corso Giuseppe di Vittorio, su via Villa Margherita, su via Lenin, su via Enrico Berlinguer e su via Luigi Longo nel Comune di Gravina in Puglia" presentato dalla Società e-distribuzione è stato ammesso a finanziamento nell'ambito del PNRR – M2C2I2.2 - e che ai sensi dell'art. 23 della LR n. 18/2012, così come modificato dall'art. 52 della LR 67/2017, compete alla Regione la valutazione del progetto e nello specifico l'istruttoria relativa alla fase 1 di "screening";
2. Con nota prot.n.0816974 del 19/07/2023 la Società chiedeva di avviare la procedura di Valutazione di Incidenza (VINCA) Fase I di *screening* per il progetto ;
3. Con nota prot. n. 12246 del 08/08/2023 questo Servizio richiedeva una integrazione e il previsto "sentito" all'Ente gestore del Parco Nazionale dell'Alta Murgia;
4. Con nota prot. E-DIS-11/09/2023-0984958 del 11/09/2023, la Società proponente forniva la documentazione integrativa richiesta;
5. A meno del cosiddetto "sentito" dell'Ente gestore del Parco Nazionale dell'Alta Murgia risultava presente, dunque, tutta la documentazione necessaria all'avvio del procedimento compreso il "*format proponente*" nonché la documentazione utile alla comprensione della portata della proposta progettuale, che viene di seguito sinteticamente descritta.

DESCRIZIONE DELL'INTERVENTO

L'elettrodotto interrato interesserà il Comune di Gravina in Puglia e più precisamente sarà posato in senso trasversale e parallelo su via Fratelli Cervi, su Corso Giuseppe di Vittorio, su via Villa Margherita, su via Lenin, su via Enrico Berlinguer, su via Luigi Longo e in parte su un vialetto cementato privato di accesso, alla cabina elettrica esistente, allibrato nel N.C.T. al foglio di mappa n. 85 p.lla n. 127 e nel N.C.E.U. al foglio di mappa n. 85 p.lla n. 336, (il tutto gravato da servitù preesistente), mediante la realizzazione di uno scavo a trincea a sezione ristretta di ampiezza 0,30 m e profondità di scavo dal piano stradale al letto di posa di 1,20 m, il tutto per la posa in opera di n. 1 corrugato filo 160 mmq. di protezione al cavo M.T. tripolare ad elica visibile in Al. 3x(1x185) mmq. La linea elettrica interrata in cavo M.T. da posare, servirà per collegare le cabine elettriche esistenti denominate "CS MAD. GRAZIE" DW10-2-351472 e "CS LONGO" DW10-2- 493204.

VALUTAZIONE

Dalla ricognizione condotta in ambito G.I.S. dei beni paesaggistici (BP) e degli ulteriori contesti paesaggistici (UCP) individuati dal Piano Paesaggistico Territoriale della Regione Puglia (PPTR), approvato con D.G.R. 16 febbraio 2015, n. 176 (pubblicato sul BURP n. 40 del 23-03-2015) e ss.mm.ii, in corrispondenza delle superfici oggetto di intervento si rileva la presenza dei seguenti Beni Paesaggistici (BP) e Ulteriori Contesti Paesaggistici (UCP), in ambito "Alta Murgia":

6.1.2 Componenti idrologiche

- UCP – Reticolo idrografico di connessione alla R.E.R.

6.2.1 Componenti Botanico vegetazionali

- BP - Boschi
- UCP – area di rispetto dei boschi

6.2.2 Componenti delle aree protette e dei siti naturalistici

- UCP - Siti d rilevanza naturalistica

6.3.1 Componenti culturali e insediative

- BP – Immobili e aree di notevole interesse pubblico

6.3.2 Componenti dei valori percettivi

- UCP – Coni visuali

L'area oggetto degli interventi, come detto, ricade all'interno della ZSC/ZPS IT9120007 "Murgia Alta", e risulta distante dal Parco Nazionale. Il controllo effettuato in ambito GIS individua la stessa area nel centro abitato, ad una distanza dalla gravina di circa 600 metri – contraddistinta dalla presenza di habitat codice 3280 : Fiumi mediterranei a flusso permanente con vegetazione dell'alleanza Paspalo-Agrostidion e con filari ripari di Salix e Populus alba. Una cabina elettrica esistente è situata a circa 400m da aree a macchia mediterranea e pinete di rimboschimento.
Considerata la tipologia di area, la zona è principalmente ricompresa in quella di potenziale habitat per specie di avifauna (es. *Falco naumanni*) o di mammiferi (es. *Pipistrellus pipistrellus*), oltre che da invertebrati terrestri..(da cartografia allegata alla D.G.R. n. 2442 del 21/12/2018).
Incidenza su habitat e specie: La valutazione dello stato di conservazione di habitat e specie è stata eseguita sulla base dei dati riportati nei Formulario standard relativi alla ZSC interessata e aggiornati con la D.G.R. n. 218/2020. Gli interventi, oltre a essere auspicabili in quanto tesi al miglioramento del servizio elettrico pubblico, non hanno interferenze dirette con habitat tutelati. Analoghe valutazioni sono state condotte per lo stato di conservazione delle specie elencate nel Formulario standard. In questo caso si rileva uno stato di conservazione eccellente per *Falco naumanni.* La tipologia di intervento (su strade esistenti) e l'ambito in cui questo si realizza dovrebbero consentire di escludere impatti significativi su habitat e specie. Gli impatti devono ritenersi legati alla sola fase di cantiere e, anche in base alle forme di mitigazione proposte dalla Società, non significativi. In considerazione della vicinanza di habitat tutelati (comunque da ritenersi a rischio) nonché della presenza di specie anch'esse tutelate, si dovrà tuttavia prestare particolare attenzione all'osservanza di quanto previsto dal Regolamento Regionale n. 28/2008 e dal Regolamento Regionale del 10 maggio 2016, n. 6 e s.m.i. e di quanto prescritto dall'Ente gestore Parco Nazionale dell'Alta Murgia, per interventi analoghi:

- *Siano preservate e conservate tutte le superfici a pascolo permanente contermini all'area d'intervento, che a tal fine non dovranno essere dissodate e/o convertite ad altri usi, anche in modo temporaneo (aree di cantiere, stazionamento materiali etc);*
- *Sia preventivamente accertata l'assenza di nidi presso l'area d'intervento, in assenza i lavori non possono essere eseguiti nel periodo 15 aprile-30 luglio;*
- *Siano rispettate le misure di conservazione trasversali n. 16 – Indirizzi gestionali e misure di tutela delle specie e degli habitat, in particolare:*
- *Divieto di distruzione o danneggiamento intenzionale di nidi e ricoveri di uccelli, rettili e mammiferi;*
- *Divieto del taglio di piante in cui sia accertata la presenza di nidi e/o dormitori di specie di interesse comunitario, fatti salvi gli interventi per salvaguardare la pubblica incolumità;*
- *Siano rispettate le misure di conservazione trasversali n. 9 – Emissioni sonore e luminose;*
- *È fatto divieto di impermeabilizzare le strade rurali esistenti;*
- *È fatto divieto di eliminazione o trasformazione degli elementi antropici e seminaturali del paesaggio agrario con alta valenza ecologica e paesaggistica, in particolare dei muretti a secco, dei terrazzamenti, delle specchie, delle cisterne, dei fontanili, delle siepi, dei filari alberati, dei pascoli e delle risorgive.*
- *Inoltre è opportuno che in fase di cantiere siano adottate tutte le misure atte al contenimento delle polveri e del rumore e sia ridotto il tempo di stazionamento dei materiali di risulta/rifiuti, presso l'area di intervento.*

TUTTO CIÒ PREMESSO

TENUTO CONTO che in considerazione della stringente tempistica legata alla misura del finanziamento in oggetto, non è stato acquisito nei tempi previsti dalla DGR n. 1515/2021 il "sentito" del Parco Nazionale dell'Alta Murgia;

CONSIDERATE la tipologia di opere proposte, le forme di mitigazione suggerite dal proponente nel documento " PRATICA SIC_PNRR LONGO GESCAL 1.pdf", e quelle riportate nella sezione "Incidenza su habitat e specie" e che qui si intendono integralmente riportate;
RILEVATO che il progetto proposto insiste su strade esistenti e che lo stesso è finalizzato al miglioramento di un servizio pubblico;
CONSIDERATO che l'intervento proposto non incide su habitat tutelati e che gli impatti sulle specie vengono valutati non significativi.

Esaminati gli atti e alla luce delle motivazioni sopra esposte, che si intendono qui integralmente richiamate, sulla base degli elementi contenuti nella documentazione presentata e a conclusione della procedura di screening di incidenza, si ritiene che il progetto in esame, sebbene non connesso con la gestione e conservazione della ZSC/ZPS IT 9120007 "Murgia Alta", non determinerà incidenza significativa ovvero non pregiudicherà il mantenimento dell'integrità del sito con riferimento agli specifici obiettivi di conservazione.

Verifica ai sensi del D.Lgs. n. 196/2003 Garanzia della riservatezza La pubblicazione dell'atto all'albo, salve le garanzie previste dalla L. 241/90 e s.m.i. in tema di accesso ai documenti amministrativi, avviene nel rispetto della tutela della riservatezza dei cittadini, tenuto conto di quanto disposto dal D.Lgs. 196/2003 in materia di protezione dei dati personali, nonché dal vigente Regolamento Regionale n. 5/2006 per il trattamento dei dati sensibili e giudiziari. Ai fini della pubblicazione legale, l'atto destinato alla pubblicazione è redatto in modo da evitare la diffusione di dati personali identificativi non necessari, ovvero il riferimento a dati sensibili. Qualora tali dati fossero indispensabili per l'adozione dell'atto, essi sono trasferiti in documenti separati esplicitamente richiamati. Non ricorrono gli obblighi di cui agli artt. 26 e 27 del D. Lgs 14 marzo 2013 n. 33.

"COPERTURA FINANZIARIA AI SENSI DELLA L.R. 28/2001 E SS.MM.II. E D. LGS.VO 118/2011 E SMI."
IL PRESENTE PROVVEDIMENTO NON COMPORTA IMPLICAZIONI DI NATURA FINANZIARIA SIA DI ENTRATA CHE DI SPESA E DALLO STESSO NON DERIVA ALCUN ONERE A CARICO DEL BILANCIO REGIONALE.

DETERMINA

Di prendere atto di quanto espresso in narrativa, che costituisce parte integrante e sostanziale del presente atto e che qui si intende integralmente riportato.

- **di NON RICHIEDERE l'attivazione della procedura di valutazione appropriata** per il progetto proposto dalla Società e-distribuzione nel Comune di Gravina di Puglia nell'ambito del PNNR M2.C2 I 2.2. "Costruzione di una linea elettrica interrata in cavi M.T. a 20 kV da posare per il potenziamento rete e per il miglioramento del servizio elettrico, su via Fratelli Cervi, su Corso Giuseppe di Vittorio, su via Villa Margherita, su via Lenin, su via Enrico Berlinguer e su via Luigi Longo nel Comune di Gravina in Puglia.", per le valutazioni e le verifiche espresse in narrativa;
- **di DARE ATTO** che il presente provvedimento:

- è riferito a quanto previsto dalla L.r. 11/2001 e ss.mm.ii. relativamente alla sola Valutazione di incidenza secondo le disposizioni della la D.G.R. 304/2006 così come modificata ed integrata dalla DGR 1362 del 24 luglio 2018 e smi;
- non sostituisce altri pareri e/o autorizzazioni eventualmente previsti ai sensi delle normative vigenti;
- ha carattere preventivo e si riferisce esclusivamente alle opere a farsi;
- fa salve tutte le ulteriori prescrizioni, integrazioni o modificazioni relative al progetto in oggetto introdotte dagli Uffici competenti, anche successivamente all'adozione del presente provvedimento, purché con lo stesso compatibili;
- è altresì subordinato alla verifica della legittimità delle procedure amministrative messe in atto;

- **di NOTIFICARE** il presente provvedimento, a cura del Servizio VIA e VINCA, al soggetto proponente, Società e-distribuzione;
- **di TRASMETTERE** il presente provvedimento al Comune di Gravina in Puglia, al Parco Nazionale dell'Alta Murgia e, ai fini dell'esperimento delle attività di alta vigilanza e sorveglianza, alla Sezione Vigilanza Ambientale, alla Sezione Tutela e Valorizzazione del Paesaggio (Servizio Parchi e Tutela della Biodiversità), all'Arma dei Carabinieri (Gruppo CC Forestali di Bari);
- **di FAR PUBBLICARE** il presente provvedimento sul BURP e sul Portale Ambientale dell'Assessorato alla Qualità dell'Ambiente;
- **di TRASMETTERE** copia conforme del presente provvedimento al Servizio Segreteria della Giunta Regionale.

Il presente provvedimento, redatto in forma integrale nel rispetto della tutela della riservatezza dei cittadini, secondo quanto disposto dal D.lgs. 196/03 in materia di protezione dei dati personali e smi, emesso in forma di documento informatico ex D.Lgs. 82/2005 e smi, firmato digitalmente ai sensi del testo unico D.P.R. 28 dicembre 2000, n. 445, del D.Lgs. 7 marzo 2005, n. 82 e norme collegate, è composto da n.9(nove) pagine compresa la presente.

Il presente provvedimento,
è pubblicato all'Albo Telematico del sito www.regione.puglia.it per un periodo pari ad almeno dieci giorni, ai sensi dell'art. 7 ed 8 del L.R. n.15/2008 e per gli effetti di cui al comma 3 art. 20 DPGR n. 22/2021;

a. è trasmesso al Segretariato della Giunta Regionale, ai sensi dell'art. 6 comma quinto della L.R. n.7/97 e del Decreto del Presidente della G.R. n. 443/2015;
b. sarà pubblicato sul sito ufficiale della Regione Puglia, www.regione.puglia.it, Sezione Trasparenza, Provvedimenti dirigenti;
c. sarà pubblicato sul BURP, sezione 1, in versione integrale ai sensi della L.R. n.18 del 15 giugno 2023.

Ai sensi dell'art. 3 comma 4 della L. n. 241/90 e smi, avverso il presente provvedimento potrà essere presentato ricorso giurisdizionale al Tribunale Amministrativo Regionale entro 60 giorni (sessanta) dalla data di notifica dello stesso, ovvero ricorso straordinario al Presidente della Repubblica entro 120 (centoventi) giorni.

Il presente Provvedimento è direttamente esecutivo.

Firmato digitalmente da:

Il Funzionario Istruttore
Vincenzo Moretti

Il Dirigente del Servizio Via/Vinca
Vincenzo Lasorella

DETERMINAZIONE DEL DIRIGENTE SERVIZIO VIA E VINCA 28 settembre 2023, n. 386

ID 6515 Fasc 3228- PNRR - M2C2I2.2 - Pratica n. 2688988 - Costruzione di una linea elettrica interrata in cavi M.T. a 20 kV da posare per il potenziamento rete e per il miglioramento del servizio elettrico, su via Alcide De Gasperi, su via IV Novembre, su via Novella, su via Marsala, su via Sebastiano e su via Solferino nel Comune di Gravina in Puglia. (Prolav. DW1A230316) Proponente e-distribuzione - Procedura di Valutazione di Incidenza Fase I (screening) ex art. 5 del DPR 357/97 e smi -

VISTA la Legge Regionale 4.02.1997 n. 7 e ss.mm.ii.;
VISTO l'art. 5 del D.P.R. n. 357/1997 e ss.mm.ii.;
VISTA la DGR n. 3261 del 28.07.98 con la quale sono state emanate direttive per la separazione delle attività di direzione politica da quelle di gestione amministrativa;
VISTO l'art. 1 c. 1 della L.r. 11/2001 e ss.mm.ii.;
VISTO l'art. 32 della Legge n. 69 del 18.06.2009 che prevede l'obbligo di sostituire la pubblicazione tradizionale all'Albo ufficiale con la pubblicazione di documenti digitali sui siti informatici;
VISTO l'art. 18 del D. Lgs. n. 196/2003 "Codice in materia di protezione dei dati personali" in merito ai principi applicabili ai trattamenti effettuati dai soggetti pubblici;
VISTO il D.Lgs. n. 33 del 14/03/2013 *"Riordino della disciplina riguardante gli obblighi di pubblicità, trasparenza e diffusione di informazioni da parte delle pubbliche amministrazioni"*;
VISTI gli artt. 14 e 16 del D. Lgs. n. 165/2001;
VISTA la D.G.R. n. 458 del 8/4/2016 in cui sono definite le Sezioni di Dipartimento e le relative funzioni, con particolare riferimento alla Sezione "Autorizzazioni Ambientali" ed alla collocazione provvisoria dei relativi Servizi;
VISTA la D.G.R. n. 1576 del 30-09-2021 avente oggetto "*Conferimento incarichi di direzione delle Sezioni di Dipartimento ai sensi dell'articolo 22, comma 2, de! decreto del Presidente della Giunta regionale 22 gennaio 2021 n. 22*" con la quale è stato conferito l'incarico di Dirigente *ad interim* della Sezione Autorizzazioni Ambientali alla dott.ssa Riccio Antonietta;
VISTA la D.D. n. 997 del 23 dicembre 2016 del Dirigente della Sezione Personale e Organizzazione con cui sono stati istituiti i Servizi afferenti alle Sezioni, in applicazione dell'art. 19 c. 2 del DPGR n. 443 del 31 luglio 2015 e s. m. i.;
VISTA la DD n. 176 del 28 maggio 2020 della Dirigente della Sezione Autorizzazioni Ambientali recante "*Atto di organizzazione interna della Sezione Autorizzazioni Ambientali e Servizi Afferenti*";
VISTO il Decreto del Presidente della Giunta Regionale del 22 gennaio 2021 n. 22 avente oggetto *Adozione Atto di Alta Organizzazione. Modello Organizzativo "MAIA 2.0";*
VISTA la DGR 678 del 26/04/2021 avente ad oggetto "*Atto di Alta Organizzazione. Modello Organizzativo "MAIA 2.0". Conferimento incarichi di Direttore di Dipartimento Ambiente, Paesaggio e Qualità Urbana*" con cui è stata attribuita all'Ing. Paolo Garofoli la direzione del Dipartimento Ambiente, Paesaggio e Qualità Urbana;
VISTA la DD n. 324 del 27 luglio 2021 con cui è stata attribuita alla dott.ssa Roberta Serini la Struttura di responsabilità equiparata a P.O. di tipologia A) "*Coordinamento VINCA*";
VISTA la DGR 01 settembre 2021, n. 1424 "*Decreto del Presidente della Giunta regionale 22 gennaio 2021, n. 22* "*Modello Organizzativo Maia 2.0". Ulteriore proroga degli incarichi di direzione in essere delle Sezioni di Dipartimento della Giunta regionale. Atto di indirizzo al Direttore del Dipartimento Personale ed Organizzazione per la ulteriore proroga degli incarichi di direzione in essere dei Servizi delle strutture della Giunta regionale*.";
VISTA la Determina n. 7 dell'01/09/2021, avente ad oggetto: Deliberazione della Giunta regionale 30 giugno 2021, n. 1084, avente ad oggetto "*Deliberazione della Giunta regionale 1 settembre 2021, n. 1424, avente ad oggetto "Decreto del Presidente della Giunta regionale 22 gennaio 2021, n. 22 "Modello Organizzativo Maia 2.0". Ulteriore proroga degli incarichi di direzione in essere delle Sezioni di Dipartimento della Giunta regionale. Atto di indirizzo al Direttore del Dipartimento Personale e Organizzazione per la ulteriore proroga degli incarichi di direzione in essere dei Servizi delle strutture della Giunta regionale:" Ulteriore proroga degli*

incarichi di dirigenti di Servizio";
VISTA la DGR n. 1576 del 30/09/2021 avente oggetto: *"Conferimento incarichi di direzione delle Sezioni di Dipartimento ai sensi dell'articolo 22, comma 2, del decreto del Presidente della Giunta regionale 22 gennaio 2021 n. 22;*
VISTA la DD n. 9 del 04-03-2022 della Direzione del Dipartimento Personale e organizzazione avente ad oggetto la "*Conferimento incarichi di direzione dei Servizi delle Sezioni di Dipartimento ai sensi dell'articolo 22, comma 3, del decreto del Presidente della Giunta regionale 22 gennaio 2021 n. 22*" con cui l'arch. Vincenzo Lasorella è stato nominato dirigente *ad interim* del Servizio VIA VINCA;
VISTA la DD n. 75 del 10/03/2022 della Dirigente *a.i.* della Sezione Autorizzazioni Ambientali recante "Atto di organizzazione interna della Sezione Autorizzazioni Ambientali e Servizi Afferenti".
VISTI altresì:

- il DPR 8 settembre 1997, n. 357 "Regolamento recante attuazione della Direttiva habitat" e ss.mm.ii.;
- la D.G.R. 304/2006 e s.m.i. così come integrata e modificata dalla DGR n. 1362/2018 e ssmmii;
- il D.M. 17 ottobre 2007 recante "*Criteri minimi uniformi per la definizione di Misure di Conservazione relative a Zone Speciali di Conservazione (ZSC) e a Zone di Protezione Speciale (ZPS)*";
- il Regolamento regionale 22 dicembre 2008, n. 28, «Modifiche e integrazioni al Regolamento regionale 18 luglio 2008, n. 15, in recepimento dei Criteri minimi uniformi per la definizione di misure di conservazione relative a Zone Speciali di Conservazione (ZCS) e Zone di Protezione Speciale (ZPS) introdotti con D.M. 17 ottobre 2007;
- il R.R. 6/2016 come modificato dal Regolamento 12/2017;
- il Decreto del Ministro dell'Ambiente e della Tutela del Territorio e del Mare 28 dicembre 2018 "*Designazione di ventiquattro zone speciali di conservazione (ZSC) insistenti nel territorio della regione biogeografia mediterranea della Regione Puglia***"** (G.U. Serie Generale 23 gennaio 2019, n. 19), con cui il SIC "*Murgia Alta*" è stata designata Zona speciale di conservazione (ZSC);
- la DGR 22 marzo 2016, n. 314, con cui è stato approvato il Piano per il Parco nazionale dell'Alta Murgia;
- l'art. 52 c. 1 della L.r. del 29 dicembre 2017, n. 67 che, modificando l'art. 23 c. 1 della L.r. n. 18/2012, ha stabilito quanto segue: "*Al fine di accelerare la spesa sono attribuiti alla Regione i procedimenti di valutazione di impatto ambientale, valutazione di incidenza e autorizzazione integrata ambientale inerenti ai progetti per i quali, alla data di presentazione della relativa istanza, è stata avanzata nei confronti della Regione Puglia, o suoi organismi strumentali, anche domanda di finanziamento a valere su risorse pubbliche*";
- la DGR n. 2442 del 21/12/2018 "*Rete Natura 2000. Individuazione di Habitat e Specie vegetali e animali di interesse comunitario nella regione Puglia*";
- l'art. 42 "*Rete natura 2000. Sistema sanzionatorio*" della L.R. n. 44 del 10/08/2018 (BURP n. 106 del 13/08/2018);
- la D.G.R. n. 218 del 25/02/2020 "Rete Natura 2000. Aggiornamento Formulari Standard. Presa d'atto";
- le "*Linee guida nazionali per la valutazione di incidenza (VIncA) - Direttiva 92/43/CEE "HABITAT" articolo 6, paragrafi 3 e 4*" pubblicate sulla GU della Repubblica Italiana n. 303 del 28/12/2019, sulle quali in data 28 novembre 2019 è stata sottoscritta l'intesa, ex art. 8, c. 6, della legge 5 giugno 2003, n. 131, tra il Governo, le regioni e le Province autonome di Trento e Bolzano;
- la D.G.R. n. 1515 del 27/09/2021 (BURP 131 del 18/10/2021) avente oggetto: "*Atto di indirizzo e coordinamento per l'espletamento della procedura di valutazione di incidenza, ai sensi dell'articolo 6 della Direttiva 92/43/CEE e dell'articolo 5 del D.P.R. n. 357/1997 così come modificato ed integrato dall'articolo 6 del D.P.R. n. 120/2003. Recepimento Linee Guida Nazionali in materia di Vinca. Modifiche ed integrazioni alla D.G.R. n. 304/2006, come modificata dalle successive.*"
- Vista la D.G.R. 15 settembre 2021, n. 1466 recante l'approvazione della Strategia regionale per la parità di genere, denominata "Agenda di Genere";
- Vista la D.G.R. del 3/7/2023, n. 938 recante "D.G.R. n. 302/2022 Valutazione di impatto di genere. Sistema di gestione e di monitoraggio. Revisione degli allegati.

PREMESSO che:

1. Il Progetto per la Costruzione di una linea elettrica interrata in cavi M.T. a 20 kV da posare per il potenziamento rete e per il miglioramento del servizio elettrico, su via Alcide De Gasperi, su via IV Novembre, su via Novella, su via Marsala, su via Sebastiano e su via Solferino nel Comune di Gravina in Puglia presentato dalla società e-distribuzione è stato ammesso a finanziamento nell'ambito del PNRR – M2C2I2.2 - e che ai sensi dell'art. 23 della LR n. 18/2012, così come modificato dall'art. 52 della LR 67/2017, compete alla Regione la valutazione del progetto e nello specifico l'istruttoria relativa alla fase 1 di "screening";
2. Con nota prot.n.1318 del 12/07/2023 la Società chiedeva di avviare la procedura di Valutazione di Incidenza (VINCA) Fase I di *screening* per il progetto ;
3. Con nota prot. n. 11217 del 25/07/2023 questo Servizio richiedeva una integrazione e il previsto "sentito" all'Ente gestore del Parco Nazionale dell'Alta Murgia;
4. Con nota prot.n.0984957 del 11/09/2023, la Società proponente forniva la documentazione integrativa richiesta;
5. A meno del cosiddetto "sentito" dell'Ente gestore del Parco Nazionale dell'Alta Murgia, risultava presente, dunque, tutta la documentazione necessaria all'avvio del procedimento compreso il "*format proponente*" nonché la documentazione utile alla comprensione della portata della proposta progettuale, che viene di seguito sinteticamente descritta.

DESCRIZIONE DELL'INTERVENTO

L'elettrodotto interrato interesserà il Comune di Gravina in Puglia e più precisamente sarà posato in senso parallelo e trasversale su via Alcide De Gasperi, su via IV Novembre, su via Novella, su via Marsala, su via Sebastiano e su via Solferino, mediante la realizzazione di uno scavo a trincea a sezione ristretta di ampiezza 0,40 m e profondità di scavo dal piano stradale al letto di posa di 1,20 m, il tutto per la posa in opera di n. 2 corrugati filo 160 mmq di protezione ai cavi M.T. tripolari ad elica visibile in Al. 3x(1x185) mmq. Inoltre necessiterà l'apertura temporanea di n. 1 vasca giunti di dim. 3,00 x 1,00 m su via Alcide De Gasperi per effettuare la giunzione della linea interrata in cavi M.T. da posare al cavo M.T. esistente, il tutto previo saggio per la precisa ubicazione dello stesso cavo. La linea elettrica interrata in cavi M.T. da posare, si deriverà da una linea elettrica interrata in cavo M.T. esistente denominata "FANTASIA" DW10-36218 e si collegherà alla cabina elettrica interrata esistente denominata "V. SOLFERINO" DW10-2-171718.

VALUTAZIONE

Dalla ricognizione condotta in ambito G.I.S. dei beni paesaggistici (BP) e degli ulteriori contesti paesaggistici (UCP) individuati dal Piano Paesaggistico Territoriale della Regione Puglia (PPTR), approvato con D.G.R. 16 febbraio 2015, n. 176 (pubblicato sul BURP n. 40 del 23-03-2015) e ss.mm.ii, in corrispondenza delle superfici oggetto di intervento si rileva la presenza dei seguenti Beni Paesaggistici (BP) e Ulteriori Contesti Paesaggistici (UCP), in ambito "Alta Murgia":

6.2.2 Componenti delle aree protette e dei siti naturalistici

- UCP - Siti d rilevanza naturalistica

6.3.1 Componenti culturali e insediative

- UCP – Città consolidata

6.3.2 Componenti dei valori percettivi

- UCP – Coni visuali

L'area oggetto degli interventi, come detto, ricade all'interno della ZSC/ZPS IT9120007 "Murgia Alta", e risulta distante dal Parco Nazionale. Il controllo effettuato in ambito GIS individua la stessa area in pieno centro abitato, ad una distanza dalla gravina di circa 300 metri – contraddistinta dalla presenza di habitat codice 3280: Fiumi mediterranei a flusso permanente con vegetazione dell'alleanza Paspalo- Agrostidion e con filari ripari di Salix e Populus alba. Considerata la tipologia di area, la zona è principalmente ricompresa in quella di potenziale habitat per specie di avifauna (es. *Falco naumanni*) o di mammiferi (es. *Pipistrellus pipistrellus*), oltre che da invertebrati terrestri..(da cartografia allegata alla D.G.R. n. 2442 del 21/12/2018).
Incidenza su habitat e specie: La valutazione dello stato di conservazione di habitat e specie è stata eseguita sulla base dei dati riportati nei Formulario standard relativi alla ZSC interessata e aggiornati con la D.G.R. n. 218/2020. Gli interventi, oltre a essere auspicabili in quanto tesi al miglioramento del servizio elettrico pubblico, non hanno interferenze dirette con habitat tutelati. Analoghe valutazioni sono state condotte per lo stato di conservazione delle specie elencate nel Formulario standard. In questo caso si rileva uno stato di conservazione eccellente per *Falco naumanni.* La tipologia di intervento (su strade esistenti) e l'ambito in cui questo si realizza dovrebbero consentire di escludere impatti significativi su habitat e specie. Gli impatti devono ritenersi legati alla sola fase di cantiere e, anche in base alle forme di mitigazione proposte dalla Società, non significativi. In considerazione della vicinanza di habitat tutelati (comunque da ritenersi a rischio) nonché della presenza di specie anch'esse tutelate, si dovrà tuttavia prestare particolare attenzione all'osservanza di quanto previsto dal Regolamento Regionale n. 28/2008 e dal Regolamento Regionale del 10 maggio 2016, n. 6 e s.m.i. e di quanto prescritto dall'Ente gestore Parco Nazionale dell'Alta Murgia, per interventi analoghi:

- *Siano preservate e conservate tutte le superfici a pascolo permanente contermini all'area d'intervento, che a tal fine non dovranno essere dissodate e/o convertite ad altri usi, anche in modo temporaneo (aree di cantiere, stazionamento materiali etc);*
- *Sia preventivamente accertata l'assenza di nidi presso l'area d'intervento, in assenza i lavori non possono essere eseguiti nel periodo 15 aprile-30 luglio;*
- *Siano rispettate le misure di conservazione trasversali n. 16 – Indirizzi gestionali e misure di tutela delle specie e degli habitat, in particolare:*
- *Divieto di distruzione o danneggiamento intenzionale di nidi e ricoveri di uccelli, rettili e mammiferi;*
- *Divieto del taglio di piante in cui sia accertata la presenza di nidi e/o dormitori di specie di interesse comunitario, fatti salvi gli interventi per salvaguardare la pubblica incolumità;*
- *Siano rispettate le misure di conservazione trasversali n. 9 – Emissioni sonore e luminose;*

Inoltre è opportuno che in fase di cantiere siano adottate tutte le misure atte al contenimento delle polveri e del rumore e sia ridotto il tempo di stazionamento dei materiali di risulta/rifiuti, presso l'area di intervento.

TUTTO CIÒ PREMESSO

TENUTO CONTO che in considerazione della stringente tempistica legata alla misura del finanziamento in oggetto, non è stato acquisito nei tempi previsti dalla DGR n. 1515/2021 il "sentito" del Parco Nazionale dell'Alta Murgia;
CONSIDERATE la tipologia di opere proposte, le forme di mitigazione suggerite dal proponente nel documento " PRATICA SIC_MATTATOIO FANTASIA.pdf", e quelle riportate nella sezione "Incidenza su habitat e specie" e che qui si intendono integralmente riportate;

RILEVATO che il progetto proposto insiste su strade esistenti e che lo stesso è finalizzato al miglioramento di un servizio pubblico;

CONSIDERATO che l'intervento proposto non incide su habitat tutelati e che gli impatti sulle specie vengono valutati non significativi.

Esaminati gli atti e alla luce delle motivazioni sopra esposte, che si intendono qui integralmente richiamate,

sulla base degli elementi contenuti nella documentazione presentata e a conclusione della procedura di screening di incidenza, si ritiene che il progetto in esame, sebbene non connesso con la gestione e conservazione della ZSC/ZPS IT 9120007 "Murgia Alta", non determinerà incidenza significativa ovvero non pregiudicherà il mantenimento dell'integrità del sito con riferimento agli specifici obiettivi di conservazione.

Verifica ai sensi del D.Lgs. n. 196/2003 Garanzia della riservatezza La pubblicazione dell'atto all'albo, salve le garanzie previste dalla L. 241/90 e s.m.i. in tema di accesso ai documenti amministrativi, avviene nel rispetto della tutela della riservatezza dei cittadini, tenuto conto di quanto disposto dal D.Lgs. 196/2003 in materia di protezione dei dati personali, nonché dal vigente Regolamento Regionale n. 5/2006 per il trattamento dei dati sensibili e giudiziari. Ai fini della pubblicazione legale, l'atto destinato alla pubblicazione è redatto in modo da evitare la diffusione di dati personali identificativi non necessari, ovvero il riferimento a dati sensibili. Qualora tali dati fossero indispensabili per l'adozione dell'atto, essi sono trasferiti in documenti separati esplicitamente richiamati. Non ricorrono gli obblighi di cui agli artt. 26 e 27 del D. Lgs 14 marzo 2013 n. 33.

"COPERTURA FINANZIARIA AI SENSI DELLA L.R. 28/2001 E SS.MM.II. E D. LGS.VO 118/2011 E SMI."
IL PRESENTE PROVVEDIMENTO NON COMPORTA IMPLICAZIONI DI NATURA FINANZIARIA SIA DI ENTRATA CHE DI SPESA E DALLO STESSO NON DERIVA ALCUN ONERE A CARICO DEL BILANCIO REGIONALE.

DETERMINA

Di prendere atto di quanto espresso in narrativa, che costituisce parte integrante e sostanziale del presente atto e che qui si intende integralmente riportato.

- **di NON RICHIEDERE l'attivazione della procedura di valutazione appropriata** per il progetto proposto dalla Società e-distribuzione nel Comune di Gravina di Puglia nell'ambito del PNNR M2.C2 I 2.2. !Costruzione di una linea elettrica interrata in cavi M.T. a 20 kV da posare per il potenziamento rete e per il miglioramento del servizio elettrico, su via Alcide De Gasperi, su via IV Novembre, su via Novella, su via Marsala, su via Sebastiano e su via Solferino nel Comune di Gravina in Puglia", per le valutazioni e le verifiche espresse in narrativa;
- **di DARE ATTO** che il presente provvedimento:

- è riferito a quanto previsto dalla L.r. 11/2001 e ss.mm.ii. relativamente alla sola Valutazione di incidenza secondo le disposizioni della la D.G.R. 304/2006 così come modificata ed integrata dalla DGR 1362 del 24 luglio 2018 e smi;
- non sostituisce altri pareri e/o autorizzazioni eventualmente previsti ai sensi delle normative vigenti;
- ha carattere preventivo e si riferisce esclusivamente alle opere a farsi;
- fa salve tutte le ulteriori prescrizioni, integrazioni o modificazioni relative al progetto in oggetto introdotte dagli Uffici competenti, anche successivamente all'adozione del presente provvedimento, purché con lo stesso compatibili;
- è altresì subordinato alla verifica della legittimità delle procedure amministrative messe in atto;

- **di NOTIFICARE** il presente provvedimento, a cura del Servizio VIA e VINCA, al soggetto proponente, Società e-distribuzione;
- **di TRASMETTERE** il presente provvedimento al Comune di Gravina in Puglia, al Parco Nazionale dell'Alta Murgia e, ai fini dell'esperimento delle attività di alta vigilanza e sorveglianza, alla Sezione Vigilanza Ambientale, alla Sezione Tutela e Valorizzazione del Paesaggio (Servizio Parchi e Tutela della Biodiversità), all'Arma dei Carabinieri (Gruppo CC Forestali di Bari);
- **di FAR PUBBLICARE** il presente provvedimento sul BURP e sul Portale Ambientale dell'Assessorato alla Qualità dell'Ambiente;
- **di TRASMETTERE** copia conforme del presente provvedimento al Servizio Segreteria della Giunta Regionale.

Il presente provvedimento, redatto in forma integrale nel rispetto della tutela della riservatezza dei cittadini, secondo quanto disposto dal D.lgs. 196/03 in materia di protezione dei dati personali e smi, emesso in forma di documento informatico ex D.Lgs. 82/2005 e smi, firmato digitalmente ai sensi del testo unico D.P.R. 28 dicembre 2000, n. 445, del D.Lgs. 7 marzo 2005, n. 82 e norme collegate, è composto da n.9 (nove) pagine compresa la presente.
Il presente provvedimento,
è pubblicato all'Albo Telematico del sito www.regione.puglia.it per un periodo pari ad almeno dieci giorni, ai sensi dell'art. 7 ed 8 del L.R. n.15/2008 e per gli effetti di cui al comma 3 art. 20 DPGR n. 22/2021;

a. è trasmesso al Segretariato della Giunta Regionale, ai sensi dell'art. 6 comma quinto della L.R. n.7/97 e del Decreto del Presidente della G.R. n. 443/2015;
b. sarà pubblicato sul sito ufficiale della Regione Puglia, www.regione.puglia.it, Sezione Trasparenza, Provvedimenti dirigenti;
c. sarà pubblicato sul BURP, sezione 1, in versione integrale ai sensi della L.R. n.18 del 15 giugno 2023.

Ai sensi dell'art. 3 comma 4 della L. n. 241/90 e smi, avverso il presente provvedimento potrà essere presentato ricorso giurisdizionale al Tribunale Amministrativo Regionale entro 60 giorni (sessanta) dalla data di notifica dello stesso, ovvero ricorso straordinario al Presidente della Repubblica entro 120 (centoventi) giorni.

Il presente Provvedimento è direttamente esecutivo.

Firmato digitalmente da:

Il Funzionario Istruttore
Vincenzo Moretti

Il Dirigente del Servizio Via/Vinca
Vincenzo Lasorella

DETERMINAZIONE DEL DIRIGENTE SERVIZIO VIA E VINCA 28 settembre 2023, n. 387

ID 6512 Fasc 3208- PNRR - M2 C2 I2.2 - "Costruzione di una linea elettrica interrata in cavi M.T. a 20 kV da posare, per il potenziamento rete e per il miglioramento del servizio elettrico su via Parma, su via Carpentino e su via Salvatore Fortunato nel Comune di Altamura." - CUP: F76I22000030006 - Proponente e-distribuzione - Pratica e-distribuzione AUT_2671684 -Procedura di Valutazione di Incidenza Fase I (screening) ex art. 5 del DPR 357/97 e smi -

VISTA la Legge Regionale 4.02.1997 n. 7 e ss.mm.ii.;
VISTO l'art. 5 del D.P.R. n. 357/1997 e ss.mm.ii.;
VISTA la DGR n. 3261 del 28.07.98 con la quale sono state emanate direttive per la separazione delle attività di direzione politica da quelle di gestione amministrativa;
VISTO l'art. 1 c. 1 della L.r. 11/2001 e ss.mm.ii.;
VISTO l'art. 32 della Legge n. 69 del 18.06.2009 che prevede l'obbligo di sostituire la pubblicazione tradizionale all'Albo ufficiale con la pubblicazione di documenti digitali sui siti informatici;
VISTO l'art. 18 del D. Lgs. n. 196/2003 "Codice in materia di protezione dei dati personali" in merito ai principi applicabili ai trattamenti effettuati dai soggetti pubblici;
VISTO il D.Lgs. n. 33 del 14/03/2013 *"Riordino della disciplina riguardante gli obblighi di pubblicità, trasparenza e diffusione di informazioni da parte delle pubbliche amministrazioni"*;
VISTI gli artt. 14 e 16 del D. Lgs. n. 165/2001;
VISTA la D.G.R. n. 458 del 8/4/2016 in cui sono definite le Sezioni di Dipartimento e le relative funzioni, con particolare riferimento alla Sezione "Autorizzazioni Ambientali" ed alla collocazione provvisoria dei relativi Servizi;
VISTA la D.G.R. n. 1576 del 30-09-2021 avente oggetto "*Conferimento incarichi di direzione delle Sezioni di Dipartimento ai sensi dell'articolo 22, comma 2, de! decreto del Presidente della Giunta regionale 22 gennaio 2021 n. 22*" con la quale è stato conferito l'incarico di Dirigente *ad interim* della Sezione Autorizzazioni Ambientali alla dott.ssa Riccio Antonietta;
VISTA la D.D. n. 997 del 23 dicembre 2016 del Dirigente della Sezione Personale e Organizzazione con cui sono stati istituiti i Servizi afferenti alle Sezioni, in applicazione dell'art. 19 c. 2 del DPGR n. 443 del 31 luglio 2015 e s. m. i.;
VISTA la DD n. 176 del 28 maggio 2020 della Dirigente della Sezione Autorizzazioni Ambientali recante "*Atto di organizzazione interna della Sezione Autorizzazioni Ambientali e Servizi Afferenti*";
VISTO il Decreto del Presidente della Giunta Regionale del 22 gennaio 2021 n. 22 avente oggetto *Adozione Atto di Alta Organizzazione. Modello Organizzativo "MAIA 2.0";*
VISTA la DGR 678 del 26/04/2021 avente ad oggetto "*Atto di Alta Organizzazione. Modello Organizzativo "MAIA 2.0". Conferimento incarichi di Direttore di Dipartimento Ambiente, Paesaggio e Qualità Urbana*" con cui è stata attribuita all'Ing. Paolo Garofoli la direzione del Dipartimento Ambiente, Paesaggio e Qualità Urbana;
VISTA la DD n. 324 del 27 luglio 2021 con cui è stata attribuita alla dott.ssa Roberta Serini la Struttura di responsabilità equiparata a P.O. di tipologia A) "*Coordinamento VINCA*";
VISTA la DGR 01 settembre 2021, n. 1424 "*Decreto del Presidente della Giunta regionale 22 gennaio 2021, n. 22* "*Modello Organizzativo Maia 2.0". Ulteriore proroga degli incarichi di direzione in essere delle Sezioni di Dipartimento della Giunta regionale. Atto di indirizzo al Direttore del Dipartimento Personale ed Organizzazione per la ulteriore proroga degli incarichi di direzione in essere dei Servizi delle strutture della Giunta regionale*.";
VISTA la Determina n. 7 dell'01/09/2021, avente ad oggetto: Deliberazione della Giunta regionale 30 giugno 2021, n. 1084, avente ad oggetto "*Deliberazione della Giunta regionale 1 settembre 2021, n. 1424, avente ad oggetto "Decreto del Presidente della Giunta regionale 22 gennaio 2021, n. 22 "Modello Organizzativo Maia 2.0". Ulteriore proroga degli incarichi di direzione in essere delle Sezioni di Dipartimento della Giunta regionale. Atto di indirizzo al Direttore del Dipartimento Personale e Organizzazione per la ulteriore proroga degli incarichi di direzione in essere dei Servizi delle strutture della Giunta regionale:" Ulteriore proroga degli incarichi di dirigenti di Servizio";*

VISTA la DGR n. 1576 del 30/09/2021 avente oggetto: *"Conferimento incarichi di direzione delle Sezioni di Dipartimento ai sensi dell'articolo 22, comma 2, del decreto del Presidente della Giunta regionale 22 gennaio 2021 n. 22;*
VISTA la DD n. 9 del 04-03-2022 della Direzione del Dipartimento Personale e organizzazione avente ad oggetto la "*Conferimento incarichi di direzione dei Servizi delle Sezioni di Dipartimento ai sensi dell'articolo 22, comma 3, del decreto del Presidente della Giunta regionale 22 gennaio 2021 n. 22*" con cui l'arch. Vincenzo Lasorella è stato nominato dirigente *ad interim* del Servizio VIA VINCA;
VISTA la DD n. 75 del 10/03/2022 della Dirigente *a.i.* della Sezione Autorizzazioni Ambientali recante "Atto di organizzazione interna della Sezione Autorizzazioni Ambientali e Servizi Afferenti".
VISTI altresì:

- il DPR 8 settembre 1997, n. 357 "Regolamento recante attuazione della Direttiva habitat" e ss.mm.ii.;
- la D.G.R. 304/2006 e s.m.i. così come integrata e modificata dalla DGR n. 1362/2018 e ssmmii;
- il D.M. 17 ottobre 2007 recante "*Criteri minimi uniformi per la definizione di Misure di Conservazione relative a Zone Speciali di Conservazione (ZSC) e a Zone di Protezione Speciale (ZPS)*";
- il Regolamento regionale 22 dicembre 2008, n. 28, «Modifiche e integrazioni al Regolamento regionale 18 luglio 2008, n. 15, in recepimento dei Criteri minimi uniformi per la definizione di misure di conservazione relative a Zone Speciali di Conservazione (ZCS) e Zone di Protezione Speciale (ZPS) introdotti con D.M. 17 ottobre 2007;
- il R.R. 6/2016 come modificato dal Regolamento 12/2017;
- il Decreto del Ministro dell'Ambiente e della Tutela del Territorio e del Mare 28 dicembre 2018 "*Designazione di ventiquattro zone speciali di conservazione (ZSC) insistenti nel territorio della regione biogeografia mediterranea della Regione Puglia***"** (G.U. Serie Generale 23 gennaio 2019, n. 19), con cui il SIC "*Murgia Alta*" è stata designata Zona speciale di conservazione (ZSC);
- la DGR 22 marzo 2016, n. 314, con cui è stato approvato il Piano per il Parco nazionale dell'Alta Murgia;
- l'art. 52 c. 1 della L.r. del 29 dicembre 2017, n. 67 che, modificando l'art. 23 c. 1 della L.r. n. 18/2012, ha stabilito quanto segue: "*Al fine di accelerare la spesa sono attribuiti alla Regione i procedimenti di valutazione di impatto ambientale, valutazione di incidenza e autorizzazione integrata ambientale inerenti ai progetti per i quali, alla data di presentazione della relativa istanza, è stata avanzata nei confronti della Regione Puglia, o suoi organismi strumentali, anche domanda di finanziamento a valere su risorse pubbliche*";
- la DGR n. 2442 del 21/12/2018 "*Rete Natura 2000. Individuazione di Habitat e Specie vegetali e animali di interesse comunitario nella regione Puglia*";
- l'art. 42 "*Rete natura 2000. Sistema sanzionatorio*" della L.R. n. 44 del 10/08/2018 (BURP n. 106 del 13/08/2018);
- la D.G.R. n. 218 del 25/02/2020 "Rete Natura 2000. Aggiornamento Formulari Standard. Presa d'atto";
- le "*Linee guida nazionali per la valutazione di incidenza (VIncA) - Direttiva 92/43/CEE "HABITAT" articolo 6, paragrafi 3 e 4*" pubblicate sulla GU della Repubblica Italiana n. 303 del 28/12/2019, sulle quali in data 28 novembre 2019 è stata sottoscritta l'intesa, ex art. 8, c. 6, della legge 5 giugno 2003, n. 131, tra il Governo, le regioni e le Province autonome di Trento e Bolzano;
- la D.G.R. n. 1515 del 27/09/2021 (BURP 131 del 18/10/2021) avente oggetto: "*Atto di indirizzo e coordinamento per l'espletamento della procedura di valutazione di incidenza, ai sensi dell'articolo 6 della Direttiva 92/43/CEE e dell'articolo 5 del D.P.R. n. 357/1997 così come modificato ed integrato dall'articolo 6 del D.P.R. n. 120/2003. Recepimento Linee Guida Nazionali in materia di Vinca. Modifiche ed integrazioni alla D.G.R. n. 304/2006, come modificata dalle successive.*"
- Vista la D.G.R. 15 settembre 2021, n. 1466 recante l'approvazione della Strategia regionale per la parità di genere, denominata "Agenda di Genere";
- Vista la D.G.R. del 3/7/2023, n. 938 recante "D.G.R. n. 302/2022 Valutazione di impatto di genere. Sistema di gestione e di monitoraggio. Revisione degli allegati.

PREMESSO che:

1. Il Progetto per la **"**Costruzione di una linea elettrica interrata in cavi M.T. a 20 kV da posare, per il potenziamento rete e per il miglioramento del servizio elettrico su via Parma, su via Carpentino e su via Salvatore Fortunato nel Comune di Altamura" presentato dalla Società e-distribuzione è stato ammesso a finanziamento nell'ambito del PNRR – M2C2I2.2 - e che ai sensi dell'art. 23 della LR n. 18/2012, così come modificato dall'art. 52 della LR 67/2017, compete alla Regione la valutazione del progetto e nello specifico l'istruttoria relativa alla fase 1 di "screening";
2. Con nota prot.n.7737478 del 30/06/2023 la Società chiedeva di avviare la procedura di Valutazione di Incidenza (VINCA) Fase I di *screening* per il progetto ;
3. Con nota prot. n. 10731 del 17/07/2023 questo Servizio richiedeva una integrazione e il previsto "sentito" all'Ente gestore del Parco Nazionale dell'Alta Murgia;
4. Con nota prot. E-DIS-11/09/2023-0984958 del 11/09/2023, la Società proponente forniva la documentazione integrativa richiesta;
5. A meno del "sentito" dell'Ente gestore del Parco Nazionale dell'Alta Murgia, risultava presente, dunque, tutta la documentazione necessaria all'avvio del procedimento compreso il "*format proponente*" nonché la documentazione utile alla comprensione della portata della proposta progettuale, che viene di seguito sinteticamente descritta.

DESCRIZIONE DELL'INTERVENTO

L'elettrodotto interrato interesserà il Comune di Altamura e più precisamente sarà posato in senso trasversale e parallelo su via Parma, su via Carpentino, su via Salvatore Fortunato e sui marciapiedi prospicienti su quest'ultima via e su via Parma, mediante la realizzazione di uno scavo a trincea a sezione ristretta di ampiezza variabile min. 0,30 m e max. 0,50 m e profondità di scavo dal piano stradale al letto di posa di 1,20 m, il tutto per la posa in opera di n. 1 o n. 3 corrugati filo 160 mmq. di protezione al cavo/i M.T. tripolare/i ad elica visibile in Al.3x(1x185) mmq. Inoltre necessiterà l'apertura temporanea di n. 1 vasca giunto di dim. 3,00x1,00 m su via Parma per effettuare la giunzione della linea elettrica interrata in cavi M.T. da posare al cavo M.T. esistente, il tutto previo saggio per la precisa ubicazione dello stesso cavo. La linea elettrica interrata in cavi M.T. da posare si deriverà da una linea elettrica interrata in cavo M.T. esistente denominata "MONTECALVARIO" DW10-14465 e servirà per potenziare una cabina elettrica di trasformazione M.T./B.T. esistente denominata "CS VIA PARMA" DW10-2- 366655 dalla quale si deriverà un cavo M.T. da posare per effettuare il collegamento di un ulteriore cabina elettrica di trasformazione M.T./B.T. esistente denominata "CS AMENDOLAGINE" DW10-2-670493.

VALUTAZIONE

Dalla ricognizione condotta in ambito G.I.S. dei beni paesaggistici (BP) e degli ulteriori contesti paesaggistici (UCP) individuati dal Piano Paesaggistico Territoriale della Regione Puglia (PPTR), approvato con D.G.R. 16 febbraio 2015, n. 176 (pubblicato sul BURP n. 40 del 23-03-2015) e ss.mm.ii, in corrispondenza delle superfici oggetto di intervento si rileva la presenza dei seguenti Beni Paesaggistici (BP) e Ulteriori Contesti Paesaggistici (UCP), in ambito "Alta Murgia":

6.2.2 Componenti delle aree protette e dei siti naturalistici

- UCP - Siti d rilevanza naturalistica

L'area oggetto degli interventi, come detto, ricade all'interno della ZSC/ZPS IT9120007 "Murgia Alta", e risulta distante dal Parco Nazionale. Il controllo effettuato in ambito GIS individua la stessa area ai margini del centro abitato, ad una distanza di circa 100 metri da habitat prioritario codice 6220 Percorsi substeppici di graminacee e piante annue dei Thero-Brachypodietea. Considerata la tipologia di area, la zona è principalmente ricompresa in quella di potenziale habitat per specie di avifauna (es. *Falco naumanni*) o di mammiferi (es. *Pipistrellus pipistrellus*), oltre che da invertebrati terrestri..(da cartografia allegata alla D.G.R. n. 2442 del 21/12/2018).

Incidenza su habitat e specie: La valutazione dello stato di conservazione di habitat e specie è stata eseguita sulla base dei dati riportati nei Formulario standard relativi alla ZSC interessata e aggiornati con la D.G.R. n. 218/2020. Gli interventi, oltre a essere auspicabili in quanto tesi al miglioramento del servizio elettrico pubblico, non hanno interferenze dirette con habitat tutelati. Analoghe valutazioni sono state condotte per lo stato di conservazione delle specie elencate nel Formulario standard. In questo caso si rileva uno stato di conservazione eccellente per *Falco naumanni.* La tipologia di intervento (su strade esistenti) e l'ambito in cui questo si realizza dovrebbero consentire di escludere impatti significativi su habitat e specie. Gli impatti devono ritenersi legati alla sola fase di cantiere e, anche in base alle forme di mitigazione proposte dalla Società, non significativi. In considerazione della vicinanza di habitat tutelati (comunque da ritenersi a rischio) nonché della presenza di specie anch'esse tutelate, si dovrà tuttavia prestare particolare attenzione all'osservanza di quanto previsto dal Regolamento Regionale n. 28/2008 e dal Regolamento Regionale del 10 maggio 2016, n. 6 e s.m.i. e di quanto prescritto dall'Ente gestore Parco Nazionale dell'Alta Murgia, per interventi analoghi:

- *Siano preservate e conservate tutte le superfici a pascolo permanente contermini all'area d'intervento, che a tal fine non dovranno essere dissodate e/o convertite ad altri usi, anche in modo temporaneo (aree di cantiere, stazionamento materiali etc);*
- *Sia preventivamente accertata l'assenza di nidi presso l'area d'intervento, in assenza i lavori non possono essere eseguiti nel periodo 15 aprile-30 luglio;*
- *Siano rispettate le misure di conservazione trasversali n. 16 – Indirizzi gestionali e misure di tutela delle specie e degli habitat, in particolare:*
- *Divieto di distruzione o danneggiamento intenzionale di nidi e ricoveri di uccelli, rettili e mammiferi;*
- *Divieto del taglio di piante in cui sia accertata la presenza di nidi e/o dormitori di specie di interesse comunitario, fatti salvi gli interventi per salvaguardare la pubblica incolumità;*
- *Siano rispettate le misure di conservazione trasversali n. 9 – Emissioni sonore e luminose;*
- *È fatto divieto di impermeabilizzare le strade rurali esistenti;*
- *È fatto divieto di eliminazione o trasformazione degli elementi antropici e seminaturali del paesaggio agrario con alta valenza ecologica e paesaggistica, in particolare dei muretti a secco, dei terrazzamenti, delle specchie, delle cisterne, dei fontanili, delle siepi, dei filari alberati, dei pascoli e delle risorgive.*
- *Inoltre è opportuno che in fase di cantiere siano adottate tutte le misure atte al contenimento delle polveri e del rumore e sia ridotto il tempo di stazionamento dei materiali di risulta/rifiuti, presso l'area di intervento.*

TUTTO CIÒ PREMESSO

TENUTO CONTO che in considerazione della stringente tempistica legata alla misura del finanziamento in oggetto, non è stato acquisito nei tempi previsti dalla DGR n. 1515/2021 il "sentito" del Parco Nazionale dell'Alta Murgia;
CONSIDERATE la tipologia di opere proposte, le forme di mitigazione suggerite dal proponente nel documento "PRATICA SIC_ PNRR TRV MONTECALVARIO.pdf", e quelle riportate nella sezione "Incidenza su habitat e specie" e che qui si intendono integralmente riportate;
RILEVATO che il progetto proposto insiste su strade esistenti e che lo stesso è finalizzato al miglioramento di un servizio pubblico;
CONSIDERATO che l'intervento proposto non incide su habitat tutelati e che gli impatti sulle specie vengono valutati non significativi.

Esaminati gli atti e alla luce delle motivazioni sopra esposte, che si intendono qui integralmente richiamate, sulla base degli elementi contenuti nella documentazione presentata e a conclusione della procedura di screening di incidenza, si ritiene che il progetto in esame, sebbene non connesso con la gestione e conservazione della ZSC/ZPS IT 9120007 "Murgia Alta", non determinerà incidenza significativa ovvero non pregiudicherà il mantenimento dell'integrità del sito con riferimento agli specifici obiettivi di conservazione.

Verifica ai sensi del D.Lgs. n. 196/2003 Garanzia della riservatezza La pubblicazione dell'atto all'albo, salve le garanzie previste dalla L. 241/90 e s.m.i. in tema di accesso ai documenti amministrativi, avviene nel rispetto della tutela della riservatezza dei cittadini, tenuto conto di quanto disposto dal D.Lgs. 196/2003 in materia di protezione dei dati personali, nonché dal vigente Regolamento Regionale n. 5/2006 per il trattamento dei dati sensibili e giudiziari. Ai fini della pubblicazione legale, l'atto destinato alla pubblicazione è redatto in modo da evitare la diffusione di dati personali identificativi non necessari, ovvero il riferimento a dati sensibili. Qualora tali dati fossero indispensabili per l'adozione dell'atto, essi sono trasferiti in documenti separati esplicitamente richiamati. Non ricorrono gli obblighi di cui agli artt. 26 e 27 del D. Lgs 14 marzo 2013 n. 33.

"COPERTURA FINANZIARIA AI SENSI DELLA L.R. 28/2001 E SS.MM.II. E D. LGS.VO 118/2011 E SMI."
IL PRESENTE PROVVEDIMENTO NON COMPORTA IMPLICAZIONI DI NATURA FINANZIARIA SIA DI ENTRATA CHE DI SPESA E DALLO STESSO NON DERIVA ALCUN ONERE A CARICO DEL BILANCIO REGIONALE.

DETERMINA

Di prendere atto di quanto espresso in narrativa, che costituisce parte integrante e sostanziale del presente atto e che qui si intende integralmente riportato.

- **di NON RICHIEDERE l'attivazione della procedura di valutazione appropriata** per il progetto proposto dalla Società e-distribuzione nel Comune di Altamura nell'ambito del PNNR M2.C2 I 2.2. " Costruzione di una linea elettrica interrata in cavi M.T. a 20 kV da posare, per il potenziamento rete e per il miglioramento del servizio elettrico su via Parma, su via Carpentino e su via Salvatore Fortunato nel Comune di Altamura", per le valutazioni e le verifiche espresse in narrativa;
- **di DARE ATTO** che il presente provvedimento:

- è riferito a quanto previsto dalla L.r. 11/2001 e ss.mm.ii. relativamente alla sola Valutazione di incidenza secondo le disposizioni della la D.G.R. 304/2006 così come modificata ed integrata dalla DGR 1362 del 24 luglio 2018 e smi;
- non sostituisce altri pareri e/o autorizzazioni eventualmente previsti ai sensi delle normative vigenti;
- ha carattere preventivo e si riferisce esclusivamente alle opere a farsi;
- fa salve tutte le ulteriori prescrizioni, integrazioni o modificazioni relative al progetto in oggetto introdotte dagli Uffici competenti, anche successivamente all'adozione del presente provvedimento, purché con lo stesso compatibili;
- è altresì subordinato alla verifica della legittimità delle procedure amministrative messe in atto;

- **di NOTIFICARE** il presente provvedimento, a cura del Servizio VIA e VINCA, al soggetto proponente, Società e-distribuzione;
- **di TRASMETTERE** il presente provvedimento al Comune di Altamura, al Parco Nazionale dell'Alta Murgia e, ai fini dell'esperimento delle attività di alta vigilanza e sorveglianza, alla Sezione Vigilanza Ambientale, alla Sezione Tutela e Valorizzazione del Paesaggio (Servizio Parchi e Tutela della Biodiversità), all'Arma dei Carabinieri (Gruppo CC Forestali di Bari);
- **di FAR PUBBLICARE** il presente provvedimento sul BURP e sul Portale Ambientale dell'Assessorato alla Qualità dell'Ambiente;
- **di TRASMETTERE** copia conforme del presente provvedimento al Servizio Segreteria della Giunta Regionale.

Il presente provvedimento, redatto in forma integrale nel rispetto della tutela della riservatezza dei cittadini, secondo quanto disposto dal D.lgs. 196/03 in materia di protezione dei dati personali e smi, emesso in forma di documento informatico ex D.Lgs. 82/2005 e smi, firmato digitalmente ai sensi del testo unico D.P.R. 28 dicembre 2000, n. 445, del D.Lgs. 7 marzo 2005, n. 82 e norme collegate, è composto da n.9 (nove) pagine

compresa la presente.

Il presente provvedimento,

è pubblicato all'Albo Telematico del sito www.regione.puglia.it per un periodo pari ad almeno dieci giorni, ai sensi dell'art. 7 ed 8 del L.R. n.15/2008 e per gli effetti di cui al comma 3 art. 20 DPGR n. 22/2021;

a. è trasmesso al Segretariato della Giunta Regionale, ai sensi dell'art. 6 comma quinto della L.R. n.7/97 e del Decreto del Presidente della G.R. n. 443/2015;
b. sarà pubblicato sul sito ufficiale della Regione Puglia, www.regione.puglia.it, Sezione Trasparenza, Provvedimenti dirigenti;
c. sarà pubblicato sul BURP, sezione 1, in versione integrale ai sensi della L.R. n.18 del 15 giugno 2023.

Ai sensi dell'art. 3 comma 4 della L. n. 241/90 e smi, avverso il presente provvedimento potrà essere presentato ricorso giurisdizionale al Tribunale Amministrativo Regionale entro 60 giorni (sessanta) dalla data di notifica dello stesso, ovvero ricorso straordinario al Presidente della Repubblica entro 120 (centoventi) giorni.

Il presente Provvedimento è direttamente esecutivo.

Firmato digitalmente da:

Il Funzionario Istruttore
Vincenzo Moretti

Il Dirigente del Servizio Via/Vinca
Vincenzo Lasorella

Atti e comunicazioni degli Enti Locali

CITTA' METROPOLITANA DI BARI

Estratto ordinanza 25 settembre 2023, n. 8

Pagamento diretto, in acconto, delle indennità di espropriazione espressamente accettate.

CITTÀ METROPOLITANA DI BARI

Servizio Pianificazione Territoriale Generale Generale, Demanio, Mobilità, Viabilità

ORDINANZA N. 8 Bari, 25.09.2023

OGGETTO: Realizzazione della *Risoluzione con rotatoria dell'intersezione tra la s.p. 84 "Adelfia - Rutigliano" e la Strada Comunale "Casamassima - Cellamare".* Pagamento diretto, in acconto, delle indennità di espropriazione espressamente accettate, ai sensi dell'art. 26 del D.P.R. 327/2001.

IL DIRIGENTE

Visti:

- la Deliberazione del Consiglio Metropolitano n. 149 del 25/11/2021, con la quale è stata disposta la riorganizzazione delle strutture gestionali dell'Ente;
- il Decreto del Sindaco Metropolitano n. 260/DSM del 31.08.2023, con il quale è stato conferito all'Ing. Cataldo LASTELLA l'incarico di Dirigente del Servizio Pianificazione Territoriale Generale, Demanio, Mobilità, Viabilità;

Premesso che:

Omissis...

ORDINA

Art. 1

Si dispone, ai sensi dell'art. 26, I comma, del D.P.R. 327/2001, e ss.mm.ii., il pagamento diretto delle indennità di espropriazione espressamente accettate, nella misura del 80% del valore delle stesse , comprensive del valore del soprassuolo e dei manufatti insistenti sulle aree oggetto di esproprio, come specificate nell'Allegato tecnico denominato *Piano particellare di esproprio - Elenco ditte - Schema economico provvisorio,* che costituisce parte integrante e sostanziale del presente provvedimento;

Art. 2

Le indennità di espropriazione da erogare in favore degli aventi diritto non sono soggette alla ritenuta fiscale del 20%, prevista dall' art. 11 della legge 413/91, e ss.mm.ii. per le zone omogene di tipo A, B, C, D, di cui al D.M. n. 1444/1968.

Art. 3

La presente Ordinanza dovrà essere pubblicata, per estratto, nel Bollettino Ufficiale della Regione Puglia, ai sensi dell'art. 26, comma 7, del D.P.R. 327/2001 e delle disposizioni relative alla pubblicazione degli atti espropriativi, previste con Deliberazione della Giunta della Regione Puglia n. 1076/2006.

Art. 4

Il presente provvedimento diventa esecutivo col decorso del termine di trenta giorni dal compimento delle

citate formalità di pubblicazione, se non è proposta opposizione da terzi per l'ammontare delle indennità provvisorie di espropriazione rideterminate, ovvero per il pagamento delle stesse agli aventi diritto, ai sensi dell'art. 26, comma 8, del D.P.R. 327/2001, e ss.mm.ii. Qualora vi sia una tempestiva opposizione all'esecuzione della presente Ordinanza, l'Autorità espropriante ordinerà il deposito delle indennità di esproprio accettate, e successivamente contestate, presso la Ragioneria Territoriale dello Stato Bari/Bat, Sezione Amministrativa, ai sensi dell'art. 26, comma 9, del D.P.R. 327/2001, e ss.mm.ii.

IL DIRIGENTE
Ing. Cataldo LASTELLA

CITTA' METROPOLITANA DI BARI

SERVIZIO PIANIFICAZIONE TERRITORIALE GENERALE, DEMANIO, MOBILITA' E VIABILITA'

Risoluzione con rotatoria tra la "S.P. 84 Adelfia - Rutigliano" e la strada comunale "Casamassima - Cellamare".

PIANO PARTICELLARE DI ESPROPRIO - ELENCO DITTE - SCHEMA ECONOMICO PROVVISORIO

(AGGIORNAMENTO QUADRO INDENNITA' DI ESPROPRIO AL 15/09/2023)

COMUNE DI CASAMASSIMA

CATASTO TERRENI

n.	intestato catastale	codice fiscale	diritti e oneri reali	fg.	p.lla	superficie catastale mq.	superficie da occupare mq.	classamento catastale	classamento accertato	destinazione urbanistica	V.A.M. €/mq.	valore di mercato €/mq.	INDENNITA' PROVVISORIA DI ESPROPRIO	INDENNITA' PER DANNI E/O MANUFATTI	Calcolo 80% delle indennità spettanti:
1	TAUTONICO Donato nato a Noicattaro il 16/03/1946		propr. 1/1	1	37	7 502	664	uliveto	vigneto	Aree di rispetto stradale	3,19	3,52	€ 2 337,28	€ 9 000,00 *	€ 9 069,82
2	DI GIOIA Carmela nata a Triggiano il 01/07/1941		propr. 1000/1000	2	56	46	46	area rurale	incolto		0,11	0,20	€ 9,20		
3	CAMPOBASSO Giovanna nata a Capurso il 20/12/1922		propr. 1/2	2	195	4 100	565	uliveto	uliveto		1,17	2,52	€ 1 423,80		€ 1 139,04
	LOPRIORE Acatemera nata a Capurso il 10/10/1947		propr. 1/2	4	2	408	302	uliveto	uliveto		1,17	2,52	€ 761,04		€ 608,83
				4	17	4 484	125	uliveto	uliveto		1,17	2,52	€ 315,00	€ 1 390,00	€ 1 364,00
4	NITTI Francesco nato a Triggiano il 12/08/1937		propr. 1000/1000	2	2367	5350	454	uliveto	uliveto		1,17	2,52	€ 1 144,08		€ 915,26
				2	2368	5351	22	uliveto	uliveto		1,17	2,52	€ 55,44		€ 44,35
													€ 6 045,84	€ 10 390,00	€ 13 141,31

* VEDI NOTA PROT. 74873 DEL 11/09/2023 (ALLEGATA)

Il R.U.P.:

Bari, li 25/09/2023

Visto : IL DIRIGENTE:

AMMINISTRAZIONE PROVINCIALE BARLETTA-ANDRIA-TRANI
Estratto decreto 18 settembre 2023, n. 34
Determinazione indennità provvisoria di espropriazione e decreto di esproprio.

Provincia di Barletta - Andria - Trani
Settore Viabilità e Lavori Pubblici

DECRETO n. 34 del 18.09.2023

Oggetto: **P.O.R. PUGLIA 2014-2020. ASSE** 7 - **Lavori di ammodernamento e messa in sicurezza della Strada Provinciale n.4 "Canosa di Puglia-Spinazzola"** - **1° stralcio funzionale dal km 23+260 al km 27+260-Svincolo Paredano.**
Determinazione dell'indennità provvisoria di espropriazione e decreto di esproprio ai sensi del combinato disposto di cui all'art. 22 del dpr 327/01 s.m.i. e all'art. 15 della l.r. 3/05 s.m.i..

IL DIRIGENTE

Omissis

DECRETA

1. Le premesse e gli allegati del presente provvedimento costituiscono parte integrante e sostanziale dello stesso;
2. L'indennità in via provvisoria è determinata, così come indicata nell'allegato al presente provvedimento;
3. È disposto, a favore della PROVINCIA BARLETTA ÀNDRIA TRANI (Codice Fiscale 06931240722), il passaggio del diritto di proprietà degli immobili siti nel Comune di Spinazzola, così come indicati nell'allegato al presente provvedimento, a condizione che il presente Decreto sia notificato nelle forme degli atti processuali civili ed eseguito, entro il termine perentorio di due anni, ai sensi del comma 1 dell'art. 24 del DPR 327/01.
4. **L'esecuzione del presente Decreto, mediante immissione in possesso, è prevista per il giorno 05.10.2023** e in caso di impossibilità per causa di forza maggiore (ad. es. maltempo), il giorno 12.10.2023, da parte del Dott. Raffaele Uva e i suoi collaboratori ing. Raffaella Ardito, arch. Mario Ardito e geom. Domenico Dileo;
5. Di notificare il presente provvedimento ai proprietari risultanti dalle visure catastali, nelle forme degli atti processuali civili.
6. Di comunicare ai destinatari del presente Decreto, i nominativi degli incaricati alla sua esecuzione, mediante immissione in possesso.
7. Il presente provvedimento v rrà trascritto senza indugio presso l'ufficio dei registri immobiliari.
8. Le operazioni di trascrizione e di voltura nel catasto e nei libri censuari dovranno essere svolte anch'esse senza indugio.
9. Un estratto del presente atto verrà trasmesso, entro cinque giorni dalla data di emanazione dello stesso, per la pubblicazione nel BURP.
10. Per effetto del presente decreto, tutti i diritti relativi agli immobili espropriati, potranno essere fatti valere esclusivamente sull'indennità.
11. La determinazione dell'indennità provvisoria, come indicata nell'elenco allegato, qualora condivisa nei trenta giorni successivi alla immissione in possesso, diverrà definitiva e sarà maggiorata, come per legge:
    - in caso di aree edificabili

- ✓ 10 % ai sensi dell'art. 37 comma 2° DPR 327/01;
- ✓ indennità aggiuntiva pari al Valore Agricolo Medio se il proprietario è un coltivatore diretto, ai sensi dell'art. 37 comma 9° DPR 327/01;

• in caso di aree non edificabili

- ✓ indennità aggiuntiva pari al Valore Agricolo Medio se il proprietario è un coltivatore diretto o imprenditore agricolo a titolo principale, ai sensi dell'art. 40 comma 4° DPR 327/01;

12. Ai sensi dell'art. 15 comma 3 della L.R. 3/05, il pagamento dell'indennità di esproprio, urgentemente determinata ai sensi dell'art. 22 del DPR 327/01, ove condivisa, è subordinato all'acquisizione d'inesistenza di diritti di terzi sul bene espropriato attestata dal proprietario, nonché, ai sensi del comma 3 dell'art. 22 del DPR 327/01, alla ricezione della documentazione comprovante la piena e libera proprietà del bene.
13. La determinazione dell'indennità provvisoria, come sopra indicata, qualora non venga condivisa, verrà sostituita, seriza tener conto dell'indennità provvisoria determinata con il presente atto, dall'indennità amministrativa di secondo grado, a cura di un organo terzo (Commissione Provinciale Espropri o Collegio ex art 21 del DPR 327/01, su richiesta dell'espropriato), fatta salva la possibilità di rideterminazione dell'indennità provvisoria, a seguito della verifica della consistenza dei beni successivamente all'immissione in possesso.
14. Il proprietario, ai sensi dell'art. 32 comma 3 del D.P.R. 327/01, può asportare, a sue spese, i materiali e tutto ciò che può essere tolto dal suolo senza pregiudizio dell'opera da realizzare;

Ai sensi dell'art. 3 quarto comma della L. 241/90, si avverte che, avverso il presente provvedimento, può essere proposto, nel termine di 60 gg. dalla notificazione, ricorso al Tribunale Amministrativo Regionale della Puglia, oppure, in via alternativa, ricorso straordinario al Presidente della Repubblica, entro 120 gg. dalla notificazione; l'opposizione del terzo è proponibile entro trenta giorni successivi alla pubblicazjone dell'estratto di cui al precedente punto 9.

Allegati:

Elenco destinatari e indicazione indennità provvisoria di espropriazione

COMUNE DI SPINAZZOLA

Lavori di ammodernamento e messa in sicurezza della strada provinciale n. 4 Canosa di Puglia – Spinazzola 1° stralcio funzionale dal Km. 23+260 al Km. 27+260 svincolo Paredano.

N° ditte	N° di piano	IDENTIFICATIVI CATASTALI Cognome e nome dei proprietari in catasto	Codice fiscale	Luogo e data di nascita	DATI CATASTALI e D.U. Foglio	Particella originaria	Particelln espropriata	Superficie mq	Coltura accertata	data immissione in possesso	Indennità soprassuolo	Valore unitario di mercato €/mq.	indennità suolo (col. 1x3)	indennità provvisoria di espropriazione (col. 2+4)
					1						2	3	4	5
	N.	DITTA			Fg.	P.LLA	P.LLA							
1	1	CONSIGLIO ANGELA		nata a SPINAZZOLA (BA) il 29/01/1964	21	373	393	1871	SEMINATIVO 1			1,70	3.180,70	3.180,70
2	2	ARDITO MARIA		nata a SPINAZZOLA (BA) il 25/12/1945	21	106	448	1665	SEMINATIVO 3			1,70	2.830,50	2.830,50
	3				21	312	407	2921	SEMINATIVO 3			1,70	4.965,70	4.965,70
	4				21	102	454	248	SEMINATIVO 2			1,70	421,60	421,60
	14				21	316	401	171	SEMINATIVO 2			1,70	290,70	290,70
	47				11	272	277	345	SEMINATIVO 3			1,70	586,50	586,50
3	5	RAMUNDO GIANNI LUIGI RAMUNDO RAFFAELE RAMUNDO VITO			21	112	446	670	VIGNETO 2			3,30	2.211,00	2.211,00
				nato a SPINAZZOLA (BA) il 29/01/1965										
	6			nato a SPINAZZOLA (BA) il 11/06/1958	21	283	412	412	VIGNETO 2			3,30	1.359,60	1.359,60
				nato a SPINAZZOLA (BA) il 18/05/1961										
4	7	ARIUOLO RIPACANDIDA PAOLO MONTELEONE ANTONIA ANNA			21	114	445	331	SEMIN ARBOR 3			2,00	662,00	662,00
				nato a SPINAZZOLA (BA) il 08/05/1939										
	9			nata a GENZANO DI LUCANIA (PZ) il 24/03/1942	21	116	443	522	VIGNETO 2			3,30	1.722,60	1.722,60

	N.	DITTA			Fg.	P.LLA	P.LLA							
5	8	BLASI NUNZIA		nata a SPINAZZOLA (BA) il 19/06/1954	21	104	452	1041	ULIVETO 2		885,09	1,80	1.873,80	2.758,89
6	10	LA SAPONARA NICOLA SALTARELLA ANGELA			21	118	441	600	VIGNETO 2		9.167,10	3,30	1.980,00	11.147,10
				nato a SPINAZZOLA (BA) il 28/05/1954										
	11			nata a GRAVINA IN PUGLIA (BA) il 22/12/1952	21	119	119	49	ULIVETO 2			1,80	88,20	88,20
7	12	MONOPOLI ANTONIO		nato a BARI (BA) il 19/06/1959	21	120	120	266	ULIVETO 2			1,80	478,80	478,80
		MONOPOLI VINCENZO		nato a SPINAZZOLA (BA) il 04/01/1947										
8	13	GLIONNA CARMELA		nata a SPINAZZOLA (BA) il 27/09/1959	21	315	402	1316	ULIVETO 2			1,80	2.368,80	2.368,80
		LASAPONARA TERESA		nata a SPINAZZOLA (BA) il 11/02/1933										
9	15	DE BONIS SAVINO DE BONIS TEODOSIO			21	330	398	2809	SEMINATIVO 3			1,70	4.775,30	4.775,30
	16				21	363	396	1714	SEMINATIVO 3			1,7	2.913,80	2.913,80
	17				21	134	433	275	SEMINATIVO 3			1,70	467,50	467,50
	18			nato a SPINAZZOLA (BA) il 12/02/1965	21	284	410	248	SEMINATIVO 3			1,70	421,60	421,60
				nato a SPINAZZOLA (BA) il 02/09/1960										

	N.	DITTA			Fg.	P.LLA	P.LLA							
	19				21	135	431	1530	SEMINATIVO 3			1,70	2.601,00	2.601,00
	20				21	131	439	62	SEMINATIVO 3			1,70	105,40	105,40
	21				21	132	437	48	SEMINATIVO 3			1,70	81,60	81,60
10	22	CARBONE PAOLO			21	133	435	7	SEMIN ARBOR 3			2,00	14,00	14,00
11	23	DE BONIS DOMENICO		nato a SPINAZZOLA (BA) il 16/09/1971	21	138	428	1401	VIGNETO 2			3,30	4.623,30	4.623,30
	38				21	139	139	42	VIGNETO 2			3,30	138,60	138,60
12	24	CAVALLO LUIGIA			21	140	140	60	INCOLT PROD U		22.225,37	1,00	60,00	22.285,37
		CAVALLO TERESA		nato/a a SPINAZZOLA (BA) il 16/06/1877										
		ELICIO MARIA												
13	25	URBANO GIUSEPPE PIETRO		nato a SPINAZZOLA (BA) il 29/06/1955	21	141	426	673	VIGNETO 2		28.582,89	3,30	2220,90	30803,79
		URBANO MICHELE		nato a SPINAZZOLA (BA) il 28/06/1923										
14	26	DI BARI MICHELE			21	143	143	333	VIGNETO 2			3,30	1.098,90	1.098,90
	27			nato a GENZANO DI LUCANIA (PZ) il 16/12/1965	21	144	144	46	INCOLT PROD U			1,00	46,00	46,00
	28				21	145	424	166	ULIVETO 2			1,80	298,80	298,80

	N.	DITTA			Fg.	P.LLA	P.LLA							
	29				21	247	456	22	ULIVETO 2			1,80	39,60	39,60
15	30	PANDOLFI GIOVANNI			21	378	391	113	ULIVETO 2		11.106,34	1,80	203,40	11.309,74
	31				21	378	391	57	ULIVETO 2		1.000,00	1,80	102,60	1.102,60
	32			nato a ALBA (CN) il 22/03/1955	21	156	422	83	VIGNETO 2		7.809,48	3,30	273,90	8.083,38
	43				12	126	188	77	ULIVETO 2			1,80	138,60	138,60
	44				12	139	189	339	VIGNETO 2			3,30	1.118,70	1.118,70
16	33	VOLPE MARIA TERESA			21	158	420	51	VIGNETO 2		7.450,78	3,30	168,30	7.619,08
	34				21	160	418	27	VIGNETO 2		7.450,78	3,30	89,10	7.539,88
	35			nata a SPINAZZOLA (BA) il 08/07/1962	21	164	416	158	ULIVETO 2		12.882,15	1,80	284,40	13.166,55
	45				12	122	186	260	VIGNETO 2			3,30	858,00	858,00
	46				12	114	184	39	VIGNETO 2			3,30	128,70	128,70
17	36	RDB S.P.A.	00110990330	con sede in PONTENURE (PC)	21	165	414	255	SEMIN ARBOR 2		15.668,76	2,00	510,00	16.178,76
	37				21	77	389	62	SEMIN ARBOR 2		6.597,37	2,00	124,00	6.721,37
18	40	GENUARIO ANGELA LOVERRE SALVATORE		nata a SPINAZZOLA (BA) il 29/10/1944	12	81	192	79	VIGNETO 2			3,30	260,70	260,70
	41				12	87	194	47	ULIVETO 2			1,80	84,60	84,60

	N.	DITTA			Fg.	P.LLA	P.LLA							
19	42	PILONE EDUARDO		nato a SPINAZZOLA (BA) il 11/03/1933	12	94	196	41	VIGNETO 4			3,30	135,30	135,30
		PILONE GIUSEPPE		nato/a a SPINAZZOLA (BA) il 20/07/1911										
		PILONE IDA		nato/a a SPINAZZOLA (BA) il 20/08/1920										
		PILONE IOLANDA		nata a SPINAZZOLA (BA) il 30/11/1923										
		PILONE LUIGI		nato a SPINAZZOLA (BA) il 28/11/1908										
		PILONE MARIA		nata a SPINAZZOLA (BA) il 30/03/1913										
20	48	ARDITO MARIA		nata a SPINAZZOLA (BA) il 25/12/1945	11	274	278	202	ENTE URBANO			2,00	404,00	404,00
		ERGYCA SEVEN SRL	06821860969	TARANTO										
							TOTALE Mq ESPROPRIO			TOTALE	130.826,11			180.637,21

AMMINISTRAZIONE PROVINCIALE FOGGIA

Estratto D.D. 28 settembre 2023, n. 1530

RETTIFICA D.D. N. 1351 DEL 31/08/2023.

PROVVEDIMENTO AUTORIZZATORIO UNICO REGIONALE (P.A.U.R.) DI CUI ALL'ART. 27-BIS D.LGS. 152/2006, RELATIVO A:

ADESIONE E CONTESTUALE AUMENTO DI TIPOLOGIE E QUANTITATIVI CON RICONFIGURAZIONE ESISTENTE IMPIANTO DI RECUPERO RIFIUTI INERTI.

COMUNE: APRICENA (FG)

PROPONENTE: LOMBARDI COSTRUZIONI EDILIZIE SRL

(COD.PRAT.: 2021/00230/VIA-PAUR).

Il Dirigente del Settore Ambiente della Provincia di Foggia con Determinazione Dirigenziale n. 1530 del 28/09/2023 ha adottato la Rettifica della D.D. n. 1351 del 31/08/2023 avente come oggetto:

RETTIFICA D.D. N. 1351 DEL 31/08/2023.

PROVVEDIMENTO AUTORIZZATORIO UNICO REGIONALE (P.A.U.R.) DI CUI ALL'ART. 27-BIS D.LGS. 152/2006, RELATIVO A:

ADESIONE E CONTESTUALE AUMENTO DI TIPOLOGIE E QUANTITATIVI CON RICONFIGURAZIONE ESISTENTE IMPIANTO DI RECUPERO RIFIUTI INERTI.

COMUNE: APRICENA (FG)

PROPONENTE: LOMBARDI COSTRUZIONI EDILIZIE SRL

(COD.PRAT.: 2021/00230/VIA-PAUR)

Provincia di Foggia
Settore Ambiente

AMMINISTRAZIONE PROVINCIALE FOGGIA

Estratto D.D. 28 settembre 2023, n. 1531

RETTIFICA D.D. N. 1254 DEL 08/08/2023.

PROVVEDIMENTO AUTORIZZATORIO UNICO REGIONALE (P.A.U.R.) DI CUI ALL'ART. 27-BIS D.LGS. 152/2006, RELATIVO A:

PROGETTO DI VARIANTE SOSTANZIALE PER INCREMENTO CAPACITÀ PRODUTTIVA DI IMPIANTO GIÀ AUTORIZZATO PER TRATTAMENTO A RECUPERO DI RIFIUTI INERTI (RIF. DET 2018/0000994 DEL 12/06/2018).

COMUNE: ORTA NOVA (FG)

PROPONENTE: RECUPERI GERVASIO SRL

(COD.PRAT.: 2020/00157/VIA-PAUR)

Il Dirigente del Settore Ambiente della Provincia di Foggia con Determinazione Dirigenziale n. 1531 del 28/09/2023 ha adottato la Rettifica della D.D. n. 1254 del 08/08/2023 avente come oggetto:

RETTIFICA D.D. N. 1254 DEL 08/08/2023.

PROVVEDIMENTO AUTORIZZATORIO UNICO REGIONALE (P.A.U.R.) DI CUI ALL'ART. 27-BIS D.LGS. 152/2006, RELATIVO A:

PROGETTO DI VARIANTE SOSTANZIALE PER INCREMENTO CAPACITÀ PRODUTTIVA DI IMPIANTO GIÀ AUTORIZZATO PER TRATTAMENTO A RECUPERO DI RIFIUTI INERTI (RIF. DET 2018/0000994 DEL 12/06/2018).
COMUNE: ORTA NOVA (FG)

PROPONENTE: RECUPERI GERVASIO SRL

(COD.PRAT.: 2020/00157/VIA-PAUR)

Provincia di Foggia
Settore Ambiente

AMMINISTRAZIONE PROVINCIALE FOGGIA

Estratto D.D. 2 ottobre 2023, n. 1545

VERIFICA DI ASSOGGETTABILITA' A VALUTAZIONE DI IMPATTO AMBIENTALE PER "PROGETTO DI INCREMENTO CAPACITA' PRODUTTIVA DI IMPIANTO DI RECUPERO RIFIUTI NON PERICOLOSI AUTORIZZATO DA 15.000 TON/ANNO A 40.000 TON/ANNO".

PROPONENTE: ECOALBA S.C.R.L.

COMUNE DI: LUCERA (FG)

COD. PRAT.: 2023/00129/VER.

Il Dirigente del Settore Ambiente della Provincia di Foggia con determinazione dirigenziale n. 1545 del 02/10/2023 ha adottato, ai sensi e per gli effetti dell'art. 19 del D.Lgs. 152/2006 e s.m.i., la Verifica di Assoggettabilità a V.I.A. avente come oggetto:

VERIFICA DI ASSOGGETTABILITA' A VALUTAZIONE DI IMPATTO AMBIENTALE PER "PROGETTO DI INCREMENTO CAPACITA' PRODUTTIVA DI IMPIANTO DI RECUPERO RIFIUTI NON PERICOLOSI AUTORIZZATO DA 15.000 TON/ANNO A 40.000 TON/ANNO".

PROPONENTE: ECOALBA S.C.R.L.

COMUNE DI: LUCERA (FG)

COD. PRAT.: 2023/00129/VER.

Provincia di Foggia
Settore Ambiente

COMUNE DI SAN NICANDRO GARGANICO

Estratto determinazione 27 settembre 2023, n. 1042

PROCEDURA DI VERIFICA DI ASSOGGETTABILITA' A VAS AI SENSI DELLA L.R.N.44/12 E S.M.I. DEL PIANO URBANO DI MOBILITA' SOSTENIBILE DEL COMUNE DI SAN NICANDRO GARGANICO.

VI SETTORE "AMBIENTE E ATTIVITA' ECONOMICHE"

UFFICIO AMBIENTE E ECOLOGIA

DETERMINAZIONE DEL RESPONSABILE

Premesso che:

O M I S S I S

Ritenuto, in esito al complesso delle informazioni che emergono dalla documentazione prodotta e dal Rapporto Preliminare Ambientale, di dover escludere dall'assoggettabilità alla procedura VAS, di cui agli artt.9-13 della L.R. n.44/2012, il "Piano Urbano della Mobilita Sostenibile (PUMS) del Comune di San Nicandro Garganico in quanto non comporta impatti significativi sull'ambiente, fermo restando il rispetto della normativa vigente in materia;

O M I S S I S

DETERMINA

1. di escludere, per tutte le motivazioni espresse in premessa, il Piano Urbano della Mobilità Sostenibile (PUMS) del Comune di San Nicandro Garganico dalla procedura di Valutazione ambientale strategica (VAS) di cui agli artt. da 9 a 13 della L.R.n.44/2012 e s.m.i.;
2. di dare atto che il presente provvedimento non esonera l'Autorità procedente dall'acquisizione di ogni altro parere e/o autorizzazione prevista per norma, qualora ne ricorrano le condizioni per l'applicazione;
3. di trasmettere il presente provvedimento al III^ Settore – Servizio Urbanistica di questo Comune, quale Autorità procedente;
4. di provvedere alla pubblicazione del presente provvedimento, in estratto, sul Bollettino Ufficiale della Regione Puglia e, integralmente, all'Albo online del Comune di San Nicandro Garganico;
5. di trasmettere il presente atto all'Ufficio VIA/VAS della Regione Puglia per quanto di competenza e per la sua pubblicazione sul Portale Ambientale della Regione Puglia.

O M I S S I S

IL RESPONSABILE DEL SETTORE
Giagnorio Nicola

Appalti - Bandi, Concorsi e Avvisi

Appalti

COMUNE DI BARI

Avviso di affidamento relativo alla gara CD23001 "RILASCIO DI DUE CONCESSIONI DEMANIALI MARITTIME CON FINALITA' TURISTICO-RICREATIVA, DELLA DURATA MINIMA DI 15 ANNI E MASSIMA DI 20 ANNI, RELATIVE A DUE LOCALI, SITI NEL COMUNE DI BARI, LOCALITA' SAN GIROLAMO AL LUNGOMARE IX MAGGIO, UBICATI PRESSO LA STRUTTURA DEL WATERFRONT: LOTTO N. 1: LOCALE UBICATO ALL'ESTREMITA' DEL LATO SINISTRO DEL FABBRICATO (GUARDANDO IL MARE), DELLE DIMENSIONI, SU BASE CATASTALE, DI MQ 419,00 DI SUPERFICIE COPERTA (PIANO TERRA E PRIMO PIANO) E DI MQ 73,00 DI SUPERFICIE DESTINATA A BALCONI E TERRAZZO (FG 7 P.LLA 1947 SUB 2 IN NCEU). ESERCIZIO DELL'ATTIVITA' DI SOMMINISTRAZIONE DI ALIMENTI E BEVANDE ANCHE CON EVENTUALE ESERCIZIO DI VENDITA AL DETTAGLIO".

COMUNE DI BARI

Ripartizione stazione unica appaltante, contratti e gestione lavori pubblici Affidamento gara n. CD23001 – Lotto di gara n. 1

STAZIONE APPALTANTE: Comune di Bari - Ripartizione Stazione Unica Appaltante, Contratti e Gestione Lavori Pubblici - Via Garruba, 51 - 70122 - BARI (BA) - Tel. 080.5775043-08.

OGGETTO APPALTO: procedura CD23001 RILASCIO DI DUE CONCESSIONI DEMANIALI MARITTIME CON FINALITA' TURISTICO-RICREATIVA, DELLA DURATA MINIMA DI 15 ANNI E MASSIMA DI 20 ANNI, RELATIVE A DUE LOCALI, SITI NEL COMUNE DI BARI, LOCALITA' SAN GIROLAMO AL LUNGOMARE IX MAGGIO, UBICATI PRESSO LA STRUTTURA DEL WATERFRONT: LOTTO N. 1: LOCALE UBICATO ALL'ESTREMITA' DEL LATO SINISTRO DEL FABBRICATO (GUARDANDO IL MARE), DELLE DIMENSIONI, SU BASE CATASTALE, DI MQ 419,00 DI SUPERFICIE COPERTA (PIANO TERRA E PRIMO PIANO) E DI MQ 73,00 DI SUPERFICIE DESTINATA A BALCONI E TERRAZZO (FG 7 P.LLA 1947 SUB 2 IN NCEU). ESERCIZIO DELL'ATTIVITA' DI SOMMINISTRAZIONE DI ALIMENTI E BEVANDE ANCHE CON EVENTUALE ESERCIZIO DI VENDITA AL DETTAGLIO.

AFFIDAMENTO: giusta Determinazione Dirigenziale DD-10 01989/2023 del 29.9.2023 la procedura in questione per il Lotto di gara n. 1 è stata affidata in favore dell'o.e. VANILLAZ DI IACOBAZZI FABRIZIO (C.F. CBZFRZ83R12A662Z e P.I. 06308450722), con sede legale in Bitritto (BA), alla via G. Mazzini n. 46, il quale ha riportato il punteggio complessivo di 66,65/100 punti, offrendo il rialzo percentuale del 10% da applicarsi al canone di concessione demaniale marittima posto a base di gara. ULTERIORI INFORMAZIONI: si rinvia alla documentazione di gara ed elaborati progettuali reperibili su www.comune.bari.it.

Il Direttore Avv. Annarita Amodio

COMUNE DI BARI

Avviso di aggiudicazione relativa alla procedura ad evidenza pubblica CD23002 per il rilascio di due concessioni demaniali marittime con finalità turistico-ricreativa, della durata di 10 anni, relative a due locali, siti nel comune di Bari, località San Girolamo al Lungomare IX Maggio, ubicati presso la struttura del Waterfront, da adibire allo svolgimento di attività sportive nautiche

Comune di Bari

ESTRATTO ESITO PROCEDURA APERTA CD23002

È stata aggiudicata con determinazione dirigenziale n. Dirigenziale n. 14818 / 2023 del 29.09.2023 la procedura ad evidenza pubblica per il rilascio di due concessioni demaniali marittime con finalità turistico-ricreativa, della durata di 10 anni, relative a due locali, siti nel comune di Bari, località San Girolamo al Lungomare IX Maggio, ubicati presso la struttura del Waterfront, da adibire allo svolgimento di attività sportive nautiche:

LOTTO 1 (LOCALE UBICATO AL PIANO TERRA, CONTRASSEGNATO AL N. 4 DELLE DIMENSIONI, SU BASE CATATSTALE, DI MQ. 409 (FG 7 P.LLA 1947 SUB 5 IN NCEU) in favore dell'operatore economico R.T.I. A.S.D. IMPACT SPORT - A.S.D. TANA ONDA, con sede in Lungomare IX Maggio n. 40/A – 70132 BARI, C.F. 93503630720**,** il quale ha riportato il punteggio complessivo pari a 96,25;

LOTTO 2 (LOCALE UBICATO AL PIANO TERRA, CONTRASSEGNATO AL N. 5 DELLE DIMENSIONI, SU BASE CATASTALE, DI MQ. 468 (FG 7 P.LLA 1947 SUB 6 IN NCEU) in favore dell'operatore economico A.S.D. BIG AIR, con sede in L.RE di Cagno Abbrescia C/O Area Surf Torre Quetta – 70126 BARI, C.F./P.IVA 05789230728, il quale ha riportato il punteggio complessivo pari a 74,5.

La documentazione relativa alla procedura di gara è pubblicata sul sito www.comune.bari.it.

IL DIRIGENTE
Avv. Annarita Amodio

Concorsi

REGIONE PUGLIA - DETERMINAZIONE DEL DIRIGENTE SEZIONE COORDINAMENTO DEI SERVIZI TERRITORIALI 25 settembre 2023, n. 121

L.r. n. 1/2017 - art. 2 comma 7 - Approvazione operatività del nuovo Consorzio Unico di Bonifica Centro-Sud Puglia - Indizione di avviso pubblico per la selezione del Revisore Unico di cui alla legge regionale n. 4 del 13 marzo 2012, art. 33.

IL DIRIGENTE DELLA STRUTTURA PROPONENTE

VISTI gli articoli 4 e 5 della L.R. n. 7/97;
VISTA la D.G.R. n. 3261 del 28/07/1998, con la quale sono state emanate direttive per la separazione delle attività di direzione politica da quelle di gestione amministrativa;
VISTI gli artt. 4 e 16 del D. Lgs. 165/01;
VISTO l'art. 32 della legge 18/6/2009, n. 69, che prevede l'obbligo di sostituire la pubblicazione tradizionale all'Albo ufficiale con la pubblicazione di documenti digitali sui siti informatici;
VISTA la normativa del Regolamento (UE) 2016/679 del Parlamento europeo e del Consiglio del 27.04.2016, nonché del D.Lgs. n°196/03 relativa alla protezione delle persone fisiche con riguardo al trattamento dei dati personali ed alla libera circolazione di tali dati;
VISTA la D.G.R. n. 1974 del 7/12/ 2020 recante nuovo Modello Organizzativo regionale "MAIA 2.0", che sostituisce quello precedente adottato con D.G.R. n.443 del 31.07.2015 pur mantenendone i principi e i criteri ispiratori, ed il conseguente D.P.G.R. n. 22 del 22 gennaio 2021 recante adozione dell'Atto di alta organizzazione MAIA 2.0";
VISTA la legge di contabilità regionale n. 28/01;
VISTA la normativa di cui al D. Lgs. 118/11;
VISTO il D.P.G.R. n.728 del 14/12/2016 con il quale sono state attribuite le funzioni di attuazione della normativa in materia di bonifica e irrigazione alla Sezione Risorse Idriche;
VISTA la D.G.R. n. 1576 del 30/09/2021 di conferimento dell'incarico di direzione della Sezione "Gestione Sostenibile e Tutela delle Risorse Forestali e Naturali" al Dott. Domenico Campanile;
VISTA l'A.D. n. 04 del 18/02/2021 con il quale è stata affidata la direzione della Servizio Irrigazione, Bonifica e Gestione della Risorsa Acqua alla Dott.ssa Rosella A. M. Giorgio;
VISTA la D.G.R. n. 1424 del 01/09/2021 con la quale è stata disposta la proroga degli incarichi di Direzione alle Sezioni di Dipartimento della Giunta Regionale;
VISTO l'A.D. n.7 del 01/09/2021 con la quale è stata disposta la proroga degli incarichi di Dirigenti di Servizio;
VISTA la Determina del Dipartimento Personale e Organizzazione 013/DIR/2021/00012 del 08/10/2021 con la quale viene affidato alla dott.ssa Rossella Anna Maria Giorgio incarico ad interim del Servizio "Irrigazione, Bonifica e Gestione della Risorsa Acqua" afferente il Dipartimento Bilancio, Affari Generali e Infrastrutture.
VISTA la D.D.S. n. 28 del 14/12/2021 avente ad oggetto "Ricollocazione Servizi afferenti le nuove Sezioni della Giunta regionale in attuazione della DGR n. 1576 del 30/09/2021" con la quale viene attuato il passaggio del Servizio Bonifica, irrigazione e Gestione risorsa Acqua dal Dipartimento Bilancio, Affari Generali ed Infrastrutture – Sezione Risorse Idriche, al Dipartimento Agricoltura, Sviluppo Rurale ed Ambientale – Sezione Gestione Sostenibile e Tutela delle Risorse Forestali e Naturali" secondo il modello Maia 2.0.
VISTO il Decreto n. 468 del 23/11/2022 "Attuazione modello Organizzativo "MAIA 2.0" adottato con Decreto n. 22/2021 e s.m.i. Modifica definizione delle Sezioni di Dipartimento e delle relative funzioni" con il quale viene attuato il passaggio delle funzioni del Servizio Bonifica, irrigazione e Gestione Risorsa Acqua dalla Sezione Gestione Sostenibile e Tutela delle risorse Naturali e Forestali, alla Sezione Coordinamento dei Servizi Territoriali sempre nell'ambito del Dipartimento Agricoltura, Sviluppo Rurale ed Ambientale;
RICHIAMATA la DDS n. 5 del 2/12/2022 del Dirigente Sezione Personale con la quale si rimodula il Servizio

Irrigazione e bonifica, ricadente nella Sezione Coordinamento dei Servizi Territoriali, attribuendone alla dott.ssa Giorgio l'interim;
VISTA la D.G.R n. 1888 del 19.12.2022. con la quale sono stati trasferiti i capitoli relativi dalla Sezione Gestione Sostenibile e Tutela delle risorse Naturali e Forestali CRA 14.04 alla Sezione Coordinamento dei Servizi Territoriali CRA 14. 05;
VISTA la Lr. 29 dicembre 2022 n. 32 "Disposizioni per la formazione del bilancio di previsione 2023 e pluriennale 2023-2025 della Regione Puglia - Legge di stabilità ";
VISTA la L.r. 29 dicembre 2022 n. 33 "Bilancio di previsione della Regione Puglia per l'esercizio finanziario 2023 e bilancio pluriennale 2023-2025";
VISTA la D.G.R. n. 27 del 24/01/2023 "Bilancio di previsione per l'esercizio finanziario 2023 e pluriennale 2023-2025. Articolo 39, comma 10, del decreto legislativo 23 giugno 2011, n. 118. Documento Tecnico di accompagnamento e Bilancio Finanziario gestionale. Approvazione".
VISTA la D.D.S. n.199/001 del 05/06/2023 con la quale la Sezione Organizzazione e Formazione del Personale ha rimodulato i Servizi del Dipartimento Agricoltura, Sviluppo rurale ed ambientale istituendo il Servizio Irrigazione e bonifica , attribuendone le relative competenze e affidando alla dott.ssa Rossella Anna Maria Giorgio l'incarico ad interim del Servizio
CONSIDERATO il DLgs del 27/01/2010 "Attuazione della direttiva 2006/43/CE, relativa alle revisioni legali dei conti annuali e consolidati" e il DLgs del 17/07/2016 n.135 "Attuazione della direttiva 2014/56/UE che modifica la direttiva 2006/43/CE concernente la revisione legale dei conti annuali e dei conti consolidati"

PREMESSO CHE:

- con la deliberazione n. 1099 del 5 giugno 2012 la Giunta regionale ha adottato il "Regolamento di disciplina dell'avviso pubblico per la selezione del Revisore Unico di ciascun Consorzio di bonifica operante nella Regione Puglia di cui alla legge regionale n. 4/2012, art. 33" con la procedura d'urgenza prevista dall'art. 44 comma 3 dello Statuto della Regione Puglia, approvato con L.R. n.7/2004;
- la citata deliberazione è stata inoltrata alla IV Commissione Consiliare permanente per l'acquisizione del parere previsto dall'art. 44 comma 2 del citato Statuto;
- con nota n.2012/0010644 del 25/07/2012 il Dirigente del Servizio Assemblea e Commissioni del Consiglio regionale ha comunicato che la Commissione Consiliare permanente nella seduta del 26/07/2012 ha espresso parere favorevole in ordine alla D.G.R. n.1099 ed il relativo Regolamento n.13 dell'08/06/2012, pubblicato sul BURP n.86 supplemento del 15/06/2012;
- con la nota n. 894 del 26/07/2012 il Segretariato Generale della Giunta regionale ha comunicato che l'iter procedimentale del Regolamento summenzionato deve ritenersi concluso giacché lo Statuto regionale non prevede ulteriori adempimenti nel caso di regolamenti adottati in via d'urgenza ove intervenga il parere favorevole della competente Commissione Consiliare permanente, o la decorrenza dl termine;
- con D.D.S. della Sezione Risorse Idriche n.102/075 del 15 maggio 2018 "Indizione di avviso pubblico per la selezione del Revisore unico presso i consorzi di bonifica commissariati di Arneo, Stornara e Tara, Terre d'Apulia ed Ugento e li Foggi operanti nella Regione Puglia ai sensi della L.r. n.4 del 13 marzo 2012, art.33 e con D.D.S. della Sezione Risorse Idriche n.170/075 del 16 giugno 2018 "Selezione del Revisore Unico presso i Consorzi di bonifica commissariati di Arneo, Stornara e Tara, Terre d'Apulia ed Ugento e Li Foggi operanti nella Regione Puglia ai sensi della L.r. n.4 del 13 marzo 2012, art.33" è stato indetto l'avviso pubblico e sono state ammesse n.13 istanze alla selezione per l'affidamento dell'incarico di Revisore Unico presso i Consorzi di bonifica commissariati di: Arneo, Stornara e Tara, Terre d'Apulia ed Ugento e Li Foggi ;
- con Deliberazione della Giunta regionale n.1484 del 02 agosto 2019 è stato preso atto delle succitate n.13 istanze di ammissione;
- con Decreto del Presidente della Giunta n.228 del 11/05/2020, è stato nominato il Revisore per il Consorzio Speciale per la Bonifica di Arneo;

- con Decreto del Presidente della Giunta n.229 del 11/05/2020, è stato nominato il Revisore per il Consorzio di Bonifica Stornara e Tara;
- con Decreto del Presidente della Giunta n.230 del 11/05/2020, è stato nominato il Revisore per il Consorzio di Bonifica Terre d'Apulia;
- con Decreto del Presidente della Giunta n.231 del 11/05/2020, è stato nominato il Revisore per il Consorzio di Bonifica Ugento e Li Foggi, sostituito per decesso con Decreto del Presidente della Giunta n. 351 del 01/09/2022;
- con la Delibera di Giunta Regionale n.2427 del 21/12/2018 si è provveduto all'approvazione dello Statuto del Consorzio di Bonifica Centro-Sud Puglia in seguito alla delibera n.20 del 31.05.2018 del Commissario Straordinario che ha adottato lo schema di Statuto del costituendo consorzio;
- con la Delibera di Giunta Regionale n.1100 del 31.07.2023 "L.r. n. 1/2017 – art. 2 comma 7 - Approvazione operatività del nuovo Consorzio Unico di Bonifica Centro-Sud Puglia" è stata sottoposta alle determinazioni della Giunta Regionale la proposta di operatività del Consorzio Unico di Bonifica Centro-Sud Puglia dal 1 Gennaio 2024, la quale evidenzia che le precedenti nomine dei quattro consorzi commissariati prevedevano la clausola della decadenza all'operatività del nuovo soggetto giuridico.

RITENUTO di dover procedere ad indire un nuovo bando per la selezione del Revisore Unico del Consorzio Unico di Bonifica Centro-Sud Puglia, alla luce dell'operatività dello stesso a partire dal 01 Gennaio 2024 sulla scorta delle disposizioni normative e regolamentari vigenti.

VERIFICA AI SENSI DEL D. LGS. n. 196/2003 E DEL REGOLAMENTO UE n. 679/2016

Garanzie alla riservatezza

La pubblicazione dell'atto sul BURP, nonché la pubblicazione all'Albo pretorio on-line o sul sito istituzionale, salve le garanzie previste dalla legge 241/1990 in tema di accesso ai documenti amministrativi, avviene nel rispetto della tutela della riservatezza dei cittadini secondo quanto disposto dal Regolamento UE n. 679/2016 in materia di protezione dei dati personali, nonché dal D. Lgs. 196/2003 ss.mm.ii., come modificato dal d.lgs. 101/2018 e dal vigente Regolamento regionale 5/2006 per il trattamento dei dati sensibili e giudiziari, in quanto applicabile.

Ai fini della pubblicità legale, il presente provvedimento è stato redatto in modo da evitare la diffusione di dati personali identificativi non necessari ovvero il riferimento alle particolari categorie di dati previste dagli articoli 9 e 10 del Regolamento UE innanzi richiamato; qualora detti dati fossero essenziali per l'adozione dell'atto, essi sono trasferiti in documenti separati esplicitamente richiamati.

ADEMPIMENTI CONTABILI DI CUI AL D.LGS 118/2011 E SS.MM.II.

Il presente provvedimento non comporta alcun mutamento qualitativo o quantitativo di entrata o di spesa né a carico del bilancio regionale né a carico degli enti per i cui debiti i creditori potrebbero rivalersi sulla Regione ed è escluso ogni ulteriore onere aggiuntivo rispetto a quelli già autorizzati a valere sullo stanziamento previsto dal bilancio regionale.

DETERMINA

Di prendere atto di quanto espresso in narrativa, che costituisce parte integrante e sostanziale del presente atto e che qui si intende integralmente riportato.

1. di indire, a mente dell'art.33 della l.r. n.4 del 13 marzo 2012, avviso pubblico per la selezione del Revisore Unico del Consorzio Unico di Bonifica Centro-Sud Puglia allegato al presente provvedimento (all. A) comprensivo del modello di proposizione della candidatura (all. B) che costituiscono parte integrante del presente provvedimento;
2. di dare, infine, atto che il presente provvedimento composto di n.6 (sei) facciate adottato in originale, e da due allegati di cui: l'allegato (A) composto da 5 (cinque) facciate e l'allegato (B)

composto da 3 (tre) facciate viene redatto in forma integrale in un unico originale, interamente in formato digitale, ai sensi delle "Linee Guida del Segretariato generale della Giunta regionale e del Segretario generale del Presidente", Prot.n. AOO_022_652 del 31.03.2020.

Il presente provvedimento sarà:

1. conservato e custodito nei sistemi di archiviazione digitale dell'Amministrazione Regionale ai sensi delle *"Linee Guida del Segretariato generale della Giunta regionale e del Segretario Generale del Presidente"*, prot. n. AOO_022_652 del 31.03.2020;
2. inviato in formato digitale al Segretariato della Giunta Regionale e sempre per il tramite della piattaforma informatica regionale ai sensi delle Linee Guida del Segretariato generale della Giunta regionale e del Segretario Generale del Presidente, prot. n. AOO_022_652 del 31.03.2020;
3. inviato telematicamente ed in formato digitale al Direttore del Dipartimento Agricoltura, Sviluppo Rurale ed Ambientale ed all'Assessore all'Agricoltura;
4. disponibile nel sito ufficiale della Regione Puglia: www.regione.puglia.it sezioni "Selezione Revisore unico per i Consorzi di bonifica", "Trasparenza" e all'indirizzo internet http//concorsi.regione.puglia.it/avvisi;
5. non sarà trasmesso all'Assessorato al Bilancio - Sezione Ragioneria - in quanto per sua natura non comporta adempimenti di competenza;
6. inviato in formato digitale per la pubblicazione al Bollettino Ufficiale della Regione Puglia;
7. inviato in formato digitale mediante Posta Elettronica Certificata al Commissario Straordinario Unico, ai Consorzi di Bonifica Commissariati, al Consorzio di Bonifica della Capitanata e del Gargano per la pubblicazione sui propri Albi Pretori.

Il presente Provvedimento è direttamente esecutivo.

Firmato digitalmente da:

Il Funzionario Istruttore
Livia Lambo

Il Dirigente della Sezione Coordinamento Servizi Territoriali
Rosella Anna Maria Giorgio

REGIONE PUGLIA

DIPARTIMENTO AGRICOLTURA, SVILUPPO RURALE E TUTELA AMBIENTALE

SEZIONE COORDINAMENTO DEI SERVIZI TERRITORIALI

SERVIZIO IRRIGAZIONE E BONIFICA

ALLEGATO A)

AVVISO PUBBLICO PER L'AFFIDAMENTO DELL'INCARICO DI REVISORE UNICO PRESSO IL CONSORZIO UNICO DI BONIFICA CENTRO-SUD PUGLIA

Art 1
(Candidatura all' incarico)

1. Ai sensi dell'art. 33, comma 1, della legge regionale n. 4 del 13 marzo 2012 e ai sensi dell'art. 1 comma 1 del Regolamento regionale n.13/2012 è bandito avviso pubblico per l'acquisizione della disponibilità a candidarsi alla nomina di "Revisore unico" presso il Consorzio Unico di Bonifica Centro-Sud Puglia con l'incarico di esercitare i compiti di controllo gestionale, finanziario e di legittimità previsti dallo Statuto e dalle leggi vigenti e di riferire alla Regione Puglia, nella persona dell'Assessore regionale alle risorse agroalimentari, ai sensi dell'art. 33, comma 3, legge regionale n. 4 del 13 marzo 2012.
2. Possono candidarsi alla nomina di "Revisore unico" le persone in possesso di particolare e comprovata qualificazione professionale, che abbiano svolto attività in organismi ed enti pubblici o privati ovvero aziende pubbliche o private con esperienza acquisita per almeno un quinquennio o che abbiano conseguito una particolare specializzazione professionale, culturale e scientifica desumibile dalla formazione universitaria e postuniversitaria, da pubblicazioni scientifiche o da concrete esperienze di lavoro ai sensi dell' art.1 comma 2 del Regolamento regionale n.13 del 08/06/2012 .

Art 2
(Requisiti di ammissione)

1. Il candidato deve essere in possesso dei seguenti requisiti:
   a) Titoli professionali e/o culturali prescritti dall'art.1, comma 2, del Regolamento regionale n.13 del 08/06/2012;
   b) il possesso di uno dei seguenti titoli di studio:
      1) laurea triennale, appartenente ad una delle seguenti classi, ai sensi del D.M. 22 ottobre 2004, n. 270: Scienze dell'economia e della gestione aziendale (L 18); Scienze economiche (L 33);
      2) laurea magistrale appartenente ad una delle seguenti classi, ai sensi del D.M. 22 ottobre 2004, n. 270: scienze dell'economia (LM 56); scienze economiche aziendali (LM 77); finanza (LM 16); scienze della politica (LM 62); scienze economiche per l'ambiente e la cultura (LM 76); scienze delle pubbliche amministrazioni (LM 63); giurisprudenza (LMG/01); scienze statistiche (LM 82); scienze statistiche attuariali e finanziarie (LM 83);
      3) classi di lauree previste dal D.M. 3 novembre 1999, n. 509 corrispondenti a quelle indicate nei precedenti numeri 1) e 2) e successive modificazioni e integrazioni;
      4) diploma di laurea conseguito secondo il vecchio ordinamento in economia e commercio, statistica, giurisprudenza, scienze politiche, scienze delle pubbliche amministrazioni ed equipollenti, ovvero altro diploma di laurea la cui equiparazione alle classi di lauree di cui al precedente numero 2) è determinata dal Decreto Interministeriale del 5 maggio 2004, pubblicato nella G. U. del 21 agosto 2004, n. 196;
      5) Nel caso di diploma di laurea conseguito all'esterno il candidato deve essere in possesso del provvedimento di riconoscimento o di equiparazione previsto dalla vigente normativa;
   c) iscrizione al registro dei revisori legali ai sensi dell'art.2 del D.Lgs.39 del 27 gennaio 2010;
   d) cittadinanza italiana;
   e) godimento dei diritti civili e politici;
   f) requisiti di onorabilità previsti dall' art.3 del D.M. 20 giugno 2012, n.145, e in particolare:
      f1) di non trovarsi in stato di interdizione temporanea o di sospensione dagli uffici direttivi delle persone giuridiche e delle imprese;

REGIONE PUGLIA

DIPARTIMENTO AGRICOLTURA, SVILUPPO RURALE E TUTELA AMBIENTALE

SEZIONE COORDINAMENTO DEI SERVIZI TERRITORIALI

SERVIZIO IRRIGAZIONE E BONIFICA

f2) di non essere stato sottoposto a misure di prevenzione disposte dall'autorità giudiziaria ai sensi del decreto legislativo 6 settembre 2011, n. 159, concernente il codice delle leggi antimafia e delle misure di prevenzione, nonché nuove disposizioni in materia di documentazione antimafia a norma degli articoli 1 e 2 della legge 13 agosto 2010, n. 136, salvi gli effetti della riabilitazione;

f3) di non essere stato condannato con sentenza irrevocabile, salvi gli effetti della riabilitazione, ad una delle seguenti pene:

f3.1) reclusione per un tempo superiore a sei mesi per uno dei reati previsti dalle norme che disciplinano l'attività bancaria, finanziaria, mobiliare, assicurativa e dalle norme in materia di mercati, valori mobiliari e strumenti di pagamento, nonché per i reati previsti dal decreto legislativo 27 gennaio 2010, n. 39;

f3.2) reclusione per un tempo superiore a sei mesi per uno dei delitti previsti nel titolo XI del libro V del codice civile;

f3.3) reclusione per un tempo superiore ad un anno per un delitto contro la pubblica Amministrazione, contro la fede pubblica, contro il patrimonio, contro l'ordine pubblico, contro l'economia pubblica ovvero per un delitto in materia tributaria;

f3.4) reclusione per un tempo superiore a due anni per qualunque delitto non colposo.

f4) di non aver riportato in Stati esteri condanne penali o altri provvedimenti sanzionatori per fattispecie e durata corrispondenti a quelle che comporterebbero, secondo la legge italiana, la perdita dei requisiti di onorabilità. Non possono essere iscritti al registro dei revisori coloro nei confronti dei quali sia stata applicata su richiesta delle parti, ai sensi dell'articolo 444 del codice di procedura penale, una delle pene previste dalla lettera f3), salvo il caso dell'estinzione del reato.

g) Non essere stato dispensato o destituito dall'incarico presso una Pubblica Amministrazione per comportamenti comunque in contrasto con l'ordinamento giuridico;

h) insussistenza di situazioni di conflitto di interesse con l'incarico eventualmente da ricoprire previste dalla normativa vigente e di non trovarsi nelle condizioni previste dall' art. 2399 c.c.

2. Tutti i requisiti devono essere posseduti alla data di scadenza del termine per la presentazione della istanza per la candidatura e devono permanere al momento dell'eventuale affidamento dell'incarico medesimo.

3. Tutti i requisiti devono essere dichiarati e autocertificati, nelle forme di legge, dal concorrente nella istanza per la candidatura all'incarico oggetto del presente avviso, nella consapevolezza delle responsabilità penali previste dall'art.76 del D.P.R del 28 dicembre 200 n.445 in caso di dichiarazioni mendaci.

Art. 3
(Istanza per la candidatura)

1. L'istanza per la candidatura, redatta in carta semplice, deve essere proposta al Presidente della Giunta Regionale della Regione Puglia e indirizzata all'Area Politiche per lo Sviluppo Rurale, Lungomare Nazario Sauro n. 45/47 - 70126 Bari, con invio mediante pec esclusivamente all'indirizzo bonifica.agricoltura@pec.rupar.puglia.it , indicando nell' oggetto la seguente dicitura *"Avviso pubblico per la nomina di Revisore unico presso il Consorzio Unico di Bonifica Centro-Sud Puglia"* .

2. Il candidato deve dichiarare:

a) il cognome e il nome (le candidate coniugate dovranno indicare solo il cognome da nubili), la data e il luogo di nascita e il codice fiscale:

REGIONE PUGLIA

DIPARTIMENTO AGRICOLTURA, SVILUPPO RURALE E TUTELA AMBIENTALE

SEZIONE COORDINAMENTO DEI SERVIZI TERRITORIALI

SERVIZIO IRRIGAZIONE E BONIFICA

b) il recapito e l'indirizzo di posta elettronica certificata cui inviare le eventuali comunicazioni nonché, ove ritenuto, il numero telefonico;
c) il possesso dei requisiti professionali indicati nell'art. 1, comma 2, del Regolamento regionale n.13 del 08/06/2012;
d) il possesso di ognuno dei requisiti di ammissione indicate nell'articolo 2, comma 1, del Regolamento regionale n.13 del 08/06/2012 indicando espressamente:

1. il Comune nelle cui liste elettorali è iscritto ovvero il motivo della mancata iscrizione o cancellazione;
2. il possesso del diploma di laurea, l'Università degli studi che lo ha rilasciato, l'anno accademico in cui è stato conseguito nonché gli estremi del provvedimento di riconoscimento di equipollenza, qualora il diploma di laurea sia stato conseguito all'estero;
3. Iscrizione al registro dei Revisori Legali ai sensi dell'art.2 del D.Lgs.39 del 27 gennaio 2010;

e) requisiti di onorabilità previsti dall' art.3 del D.M. 20 giugno 2012, n.145 e da art.2382 c.c. in particolare:

1. le eventuali condanne penali riportate, anche se sia stata concessa amnistia, condono, indulto o perdono giudiziale ed i procedimenti penali eventualmente pendenti; la dichiarazione va resa anche se negativa;
2. di non essere stato dispensato o destituito dall'incarico presso una Pubblica Amministrazione per insufficiente rendimento o per comportamenti comunque in contrasto con l'ordinamento giuridico;
3. di non essere stato dichiarato decaduto da un incarico presso una Pubblica Amministrazione per aver dolosamente conseguito la nomina mediante produzione di documenti falsi o viziati da invalidità insanabile;
4. di non trovarsi in stato di interdizione temporanea o di sospensione dagli uffici direttivi delle persone giuridiche e delle imprese;
5. insussistenza di situazioni di conflitto di interesse con l'incarico eventualmente da ricoprire previste dalla normativa vigente e di non trovarsi nelle condizioni previste dall' art. 2399 c.c.
6. di aver preso visione dell'avviso pubblico e delle norme in esso contenute e di accettarle incondizionatamente;
7. di essere consapevole che i propri dati personali saranno trattati nell'ambito della procedura e per le finalità di cui al presente avviso pubblico, nel rispetto di quanto stabilito nel D.Lgs. n. 196/2003 e del Regolamento (UE) 2016/679;

3. Alla istanza per la candidatura, a pena di inammissibilità, deve essere allegato il "Curriculum vitae" redatto secondo il Formato europeo dal quale si evincano il possesso dei titoli professionali e culturali richiesti dall'art. 1, comma 2, del presente avviso.

4. Le istanze per le candidature ed il Curriculum vitae devono essere sottoscritti con firma per esteso e autocertificati ai sensi degli artt. 46 e 47 del D.P.R. n. 445/2000 con espressa dichiarazione di essere consapevole delle conseguenze derivanti da dichiarazioni mendaci ai sensi dell'art. 76 del D.P.R. n. 445/2000.

5. Le sottoscrizioni di cui al comma precedente sono presentate unitamente a copia fotostatica non autenticata di un documento di identità del candidato ai sensi dell'art. 38 del D.P.R. n. 445/2000.

6. La istanza, da presentare esclusivamente a mezzo posta secondo quanto innanzi indicato, deve essere inviata entro e non oltre il termine di 20 (venti) giorni dalla data di pubblicazione del presente avviso nel B.U.R.P. Non saranno prese in considerazione le domande spedite oltre il termine indicato, farà fede la data di invio per posta elettronica certificata al seguente indirizzo : bonifica.agricoltura@pec.rupar.puglia.it .

REGIONE PUGLIA

DIPARTIMENTO AGRICOLTURA, SVILUPPO RURALE E TUTELA AMBIENTALE

SEZIONE COORDINAMENTO DEI SERVIZI TERRITORIALI

SERVIZIO IRRIGAZIONE E BONIFICA

7. L'elenco dei candidati sarà pubblicato nel sito ufficiale della Regione Puglia www.regione.puglia.it sezione "Selezione Revisore unico per il Consorzio Unico di Bonifica Centro-Sud Puglia".

Art. 4
(Motivi di esclusione)

1. Costituiscono motivi di esclusione:
   - l'omessa sottoscrizione dell'istanza o l'omessa indicazione dei requisiti richiesti dal presente bando;
   - la mancata presentazione dell'istanza entro il termine dell'art. 3;
   - l'omessa sottoscrizione del Curriculum vitae;
   - la mancata presentazione del Curriculum vitae e/o la mancata indicazione nello stesso della dichiarazione resa ai sensi del D.P.R. 445/2000 e ss. mm. ii e/o l'assenza dell'autorizzazione al trattamento dei dati personali resa ai sensi del DLgs n. 196/2003 e del regolamento dal Regolamento (UE) 2016/679, così come previsto dall'art. 3, comma 2 lett e), comma 3 e comma 4, del presente avviso;
   - la mancata iscrizione nel registro nazionale dei revisori dei conti;
   - la mancata presentazione della fotocopia del documento di identità, in corso di validità.

Art. 5
(Informativa sulla privacy)

1. Ai sensi del D. Lgs. n. 196/2003 e dell'art.13 del Regolamento (UE) 2016/679, i dati personali forniti dai soggetti partecipanti alla selezione saranno utilizzati dalla Regione Puglia per le finalità di cui alla presente procedura e per l'adempimento degli obblighi di legge per la verifica dell'insussistenza di situazioni di conflitto di interessi ai sensi della normativa vigente.

2. Titolare del trattamento dei dati è la Regione Puglia, con sede in Bari al Lungomare Nazario Sauro n. 33, nella persona del Dirigente della Sezione Coordinamento dei servizi territoriali, in qualità di Designato al trattamento ex DGR 145/2019, con i seguenti dati di contatto: bonifica.agricoltura@pec.rupar.puglia.it

3. Il trattamento è effettuato con modalità cartacea e con l'ausilio di mezzi elettronici o comunque automatizzati anche a fini di archiviazione (protocollo e conservazione documentale) da persone autorizzate e impegnate alla riservatezza. Il trattamento dei dati avviene nel rispetto dei principi di liceità, correttezza, trasparenza, esattezza, pertinenza e non eccedenza, adottando misure di sicurezza organizzative, tecniche ed informatiche adeguate.

4. I dati raccolti non sono trasferiti all'estero, all'interno o all'esterno dell'Unione europea, e potranno essere comunicati ad altre amministrazioni per le verifiche di veridicità delle informazioni rese secondo le previsioni di cui al D.P.R. n. 445/2000 e in adempimento di altri obblighi di legge.

5. Il periodo di conservazione dei dati è direttamente correlato alla durata dell'incarico e all'espletamento di tutti gli obblighi di legge anche successivi alla cessazione dello stesso. I dati saranno conservati in conformità alle norme sulla conservazione della documentazione amministrativa.

6. Gli interessati hanno il diritto di ottenere dalla Regione l'accesso ai propri dati personali e la rettifica o la cancellazione degli stessi o la limitazione del trattamento che li riguarda o la portabilità dei dati (artt. 15 e seg. GDPR - Regolamento 2016/679). L'apposita istanza alla Regione è presentata al punto di contatto del Responsabile della protezione dei dati innanzi indicato. Hanno

REGIONE PUGLIA

DIPARTIMENTO AGRICOLTURA, SVILUPPO RURALE E TUTELA AMBIENTALE

SEZIONE COORDINAMENTO DEI SERVIZI TERRITORIALI

SERVIZIO IRRIGAZIONE E BONIFICA

altresì diritto alla comunicazione della violazione ai sensi dell'art. 34 del medesimo GDPR - Regolamento 2016/679.

7. Gli interessati che ritengono che il presente trattamento dei dati personali avvenga in violazione di quanto previsto dal GDPR - Regolamento 2016/679 - hanno il diritto di proporre reclamo al Garante per la Protezione dei dati personali come previsto dall'art. 77 del Regolamento stesso, o di adire le opportune sedi giudiziarie ai sensi dell'art. 79 del medesimo Regolamento.

Art. 6
(Costituzione e durata dell'incarico)

1. L'incarico di Revisore unico è conferito con provvedimento del Presidente della Giunta regionale e sarà espletato presso il Consorzio Unico di Bonifica Centro-Sud Puglia.

2. L'incarico ha la durata di cinque anni e termina, comunque, prima della scadenza, in caso di cessazione degli Organi di amministrazione del Consorzio Unico di Bonifica Centro-Sud Puglia (comma 2 dell'articolo 33
della legge regionale n. 4 del 12 marzo 2012), con l'aggiunta di un periodo massimo di ulteriori 45 giorni a garanzia della continuità dell'azione di controllo sugli atti dell'amministrazione consortile in regime di prorogatio (comma 1 dell'articolo 38 della legge regionale n. 4 del 12 marzo 2012).

3. Al Revisore unico sarà corrisposto, a totale carico del Consorzio Unico di Bonifica Centro-Sud Puglia il compenso secondo quanto previsto dal comma 3 dell'art. 34 della legge regionale n. 4 del 13 marzo 2012.

Art. 7
(Norme di rinvio)

1. Il presente avviso è pubblicato nel B.U.R.P. ed è disponibile all'indirizzo internet www.regione.puglia.it - sezioni "Selezione Revisore unico per il Consorzio Unico di Bonifica Centro-Sud Puglia", "Trasparenza" e all'indirizzo internet http://concorsi.regione.puglia.it/avvisi.

Art. 8
(Responsabile del procedimento)

1. Responsabile del procedimento è il Funzionario, ing Livia Lambo – Regione Puglia, Dipartimento Agricoltura, Sviluppo Rurale e Tutela Ambientale - Sezione Coordinamento dei Servizi Territoriali - Servizio Irrigazione Bonifica - Regione Puglia – tel. 080.5407730 – email: l.lambo@regione.puglia.it

Il Dirigente della Sezione Coordinamento dei Servizi Territoriali
Dott.ssa Rosella Giorgio

REGIONE PUGLIA

DIPARTIMENTO AGRICOLTURA, SVILUPPO RURALE E TUTELA AMBIENTALE

SEZIONE COORDINAMENTO DEI SERVIZI TERRITORIALI

SERVIZIO IRRIGAZIONE E BONIFICA

ALLEGATO B)

Al Sig. Presidente
della Giunta della Regione Puglia
C/o Dipartimento Agricoltura, Sviluppo Rurale
e Tutela Ambientale
Sezione Coordinamento dei Servizi Territoriali
Servizio Irrigazione e Bonifica
Via Nazario 47-49, 70121 Bari
Pec: bonifica.agricoltura@per.rupar.it

Ai sensi e per gli effetti degli art.46 e 47 del D.P.R. 28 dicembre, n.445.

_..l_... sottoscritt_ _____

Presenta istanza per la candidatura al conferimento dell' incarico di Revisore unico presso il Consorzio Unico di Bonifica Centro-Sud Puglia di cui all'avviso pubblicato nel B.U.R.P. n.__del ___

Consapevole delle sanzioni penali, previste dall'art.76 D.P.R. 28 dicembre 2000, n.445, per le ipotesi di falsità in atti e dichiarazioni mendaci,

DICHIARA SOTTO LA PROPRIA PERSONALE RESPONSABILITA'

Nome	**Cognome**		
Data di nascita	**Comune di nascita**		**Prov.**
Codice fiscale	**P. I.V.A. (in caso di società)**		
Cittadinanza	**Indirizzo di residenza**		
n. civico	**Cap.**	**Comune**	**Prov.**
Domicilio in Italia, e se diverso, domicilio fiscale			
Telefono	**email:**		
Indirizzo di posta elettronica certificata(PEC):			

REGIONE PUGLIA

DIPARTIMENTO AGRICOLTURA, SVILUPPO RURALE E TUTELA AMBIENTALE

SEZIONE COORDINAMENTO DEI SERVIZI TERRITORIALI

SERVIZIO IRRIGAZIONE E BONIFICA

di essere in possesso di laurea specialistica – diploma di laurea in ……. conseguito presso l'università di studi di …….. anno accademico ……. Riconoscimento con provvedimento di equipollenza ……
Di essere iscritto al Registro dei Revisori legali come richiesto al Capo II art.2 punto 1 del D.Lgs. n. 39 del 27/01/2010 indicando il nome, il numero di iscrizione, indirizzo e il sito Internet dell' eventuale società di revisione presso la quale il revisore è impiegato o della quale è socio amministratore ai sensi dell' art.8 D.Lgs. n. 27 del 17/07/2016.
Di essere in possesso dei requisiti professionali indicati dall' art.1 comma 2, del Regolamento regionale 13 del 8/06/2012 pubblicato sul B.U.R.P. n.86 del 15/06/2012.
Di essere iscritto nelle liste elettorali del comune di ……. Ovvero di non essere iscritto per il seguente motivo …….. Ovvero di essere stat……. cancellat…… dalle liste elettorali a causa di ……
o Di non aver riportato condanne penali e non ha in corso procedimenti penali ovvero procedimenti amministrativi per l'applicazione di misure di sicurezza o prevenzione. **o Di aver riportato condanne penali ovvero di avere procedimenti penali pendenti.** **Di non essere stat…… destutuit…… dall'incarico presso una pubblica amministrazione per comportamenti comunque in contrasto con l'ordinamento giuridico.**
Di non essere stat……. dichiarat….. decadut….. da un incarico presso una pubblica amministrazione per aver dolosamente conseguito la nomina mediante produzione di documenti falsi o viziati da invalidità insanabili.
Di non trovarsi in stato di interdizione temporanea o di sospensione dagli uffici direttivi delle persone giuridiche e delle imprese;
l'insussistenza di situazioni di conflitto di interesse con l'incarico eventualmente da ricoprire previste dalla normativa vigente e di non trovarsi nelle condizioni previste dall' art. 2399 c.c.
Di aver preso visione dell' avviso pubblico e di tutte le norme in esso contenute e di accettarle incondizionatamente.
Di essere consapevole che i propri dati personali saranno trattati nell' ambito della procedura e per le finalità di cui al presente avviso pubblico nel rispetto di quanto stabilito dal del D.Lgs. 196/03 e dal Reg. (UE)2016/679.

Data_____ Firma _____

Allega alla domanda la seguente documentazione:

☐ Fotocopia di riconoscimento ai sensi dell'art. 3 dell'Avviso;

REGIONE PUGLIA

DIPARTIMENTO AGRICOLTURA, SVILUPPO RURALE E TUTELA AMBIENTALE

SEZIONE COORDINAMENTO DEI SERVIZI TERRITORIALI

SERVIZIO IRRIGAZIONE E BONIFICA

☐ Curriculum vitae in formato europeo debitamente sottoscritto e autocertificato ai sensi degli art.46,47,76 del D.P.R. n.445/2000, così come richiesto all'art. 3, comma 3, Regolamento n.13 del 08/06/2012, "di disciplina dell'avviso pubblico per l'affidamento dell' incarico di Revisore unico presso uno dei Consorzi di bonifica della Puglia" pubblicato nel B.U.R.P. n.86 del 15/06/2012.

REGIONE PUGLIA - DETERMINAZIONE DEL DIRIGENTE SEZIONE ENTI LOCALI 29 settembre 2023, n. 103

Avviso pubblico per la manifestazione d'interesse all'iscrizione all'Albo docenti della Scuola regionale della Polizia locale della Regione Puglia indetto con determina dirigenziale n. 27 del 20 marzo 2023. Approvazione Albo telematico dei docenti

IL DIRIGENTE DELLA STRUTTURA PROPONENTE

VISTI:

- gli articoli 4 e 5 della L.R. n. 7/1997;
- la Deliberazione G.R. n. 3261 del 28/7/1998;
- gli artt. 4 e 16 del D. Lgs. 165/2001;
- la Deliberazione G.R. n. 1518 del 31/7/2015;
- la D.G.R 02 agosto 2019, n. 1521 del recante Modello organizzativo MAIA – modifica ed integrazione della deliberazione di Giunta regionale n. 458 del 08/04/2016 che, nel ridefinire l'assetto organizzativo della Segreteria Generale della Presidenza, istituisce la Sezione Enti Locali con definizione delle relative funzioni;
- il D.P.G.R. 11 settembre 2019, n. 535 recante: D.G.R. n. 1521/2019. Modello organizzativo MAIA – modifiche e integrazioni alle funzioni ascritte alle Sezioni regionali ex D.P.G.R. n. 316/2016 e ss.mm. ii;
- la D.G.R. 22 ottobre 2019, n. 1927 con la quale è stato conferito l'incarico di direzione della Sezione Enti Locali al dott. Antonio TOMMASI a far data dal 01.11.2019;
- la Deliberazione di G.R. 7 dicembre 2020, n. 1974 recante Approvazione Atto di Alta Organizzazione. Modello Organizzativo "MAIA 2.0";
- il D.P.G.R. 22 gennaio 2021, n. 22: Adozione Atto di Alta Organizzazione. Modello Organizzativo "MAIA 2.0";
- la D.G.R. 28 ottobre 2022, n. 1478 con la quale si proroga l'incarico di direzione della Sezione Enti Locali al dott. Antonio TOMMASI a decorrere dal 01 novembre 2022;
- l'art. 18 del D.lgs. n. 196/2003, recante "Codice in materia di protezione dei dati personali", in merito ai principi applicabili ai trattamenti effettuati dai soggetti pubblici, così come modificato dal D. Lgs. 101 del 2018;
- l'art. 32 della legge 18 giugno 2009, n. 69, che prevede l'obbligo di sostituire la pubblicazione tradizionale all'Albo ufficiale con la pubblicazione di documenti digitali sui siti informatici;
- la D.G.R. 15 settembre 2021, n. 1466 recante l'approvazione della Strategia regionale per la parità di genere, denominata "Agenda di Genere";
- la D.G.R. del 3/7/2023, n. 938 recante "D.G.R. n. 302/2022 Valutazione di impatto di genere. Sistema di gestione e di monitoraggio. Revisione degli allegati;
- la legge regionale 14 dicembre 2011, n. 37 "*Ordinamento della Polizia Locale*" e ss.mm.ii.;
- il Regolamento regionale 16 febbraio 2023, n. 2 "Regolamento della *Scuola regionale di Polizia locale ai sensi dell'art. 20 della legge regionale 14 dicembre 2011, n. 37 (Ordinamento della polizia locale)"*;
- il Regolamento regionale 16 febbraio 2023, n. 3 "*Disciplina dell'Albo telematico dei docenti della Scuola regionale di Polizia locale – Art. 22 della legge regionale 14 dicembre 2011, n. 37. (Ordinamento della polizia locale)".*

PREMESSO che:

- con Deliberazione di Giunta regionale del 26 settembre 2018, n. 1701 si dispone l'istituzione di un nuovo organismo interno alla Regione Puglia, denominato "Scuola regionale della Polizia locale" (Scuola), incardinato presso la Segreteria Generale della Presidenza, allo scopo di promuovere la realizzazione di un sistema permanente di formazione (anche interregionale) riservata agli operatori della Polizia locale per l'accesso ai ruoli nonché per la qualificazione e l'aggiornamento professionale;
- tale organismo è presieduto e coordinato dal Dirigente della Sezione Enti Locali e, per il suo

funzionamento si avvale di una Struttura di supporto composta esclusivamente da personale della medesima Sezione e di un gruppo di lavoro denominato Comitato Didattico - scientifico;
- con Deliberazione di Giunta regionale 6 marzo 2023, n. 235 si è provveduto ad approvare le tariffe compensi docenti, per l'attività di docenza espletata in favore della Scuola, relative al triennio 2023-2025.

DATO ATTO che con l'Atto dirigenziale n. 27 del 20 marzo 2023, pubblicato sul BURP n. 27 del 23 marzo 2023, è stato indetto un avviso pubblico per la manifestazione all'iscrizione all'Albo docenti della Scuola di Polizia locale della Regione Puglia (di seguito "Albo telematico"), unico e aperto, per le iniziative formative della Scuola regionale di formazione della Polizia Locale, la cui tenuta è demandata alla Regione Puglia, nonché stabiliti i criteri di iscrizione, i casi di esclusione e le tipologie e le modalità di attribuzione degli incarichi.

- In particolare, l'Albo telematico è suddiviso in tre sezioni corrispondenti alle aree di insegnamento, ossia:

I. Sezione Normativo – teorica;
II. Sezione delle Competenze Professionali;
III. Sezione delle competenze specialistiche.

- L'iscrizione all'Albo telematico non comporta per l'Amministrazione alcun obbligo di affidamento di incarichi di docenza ai soggetti ivi iscritti, né pretesa o diritto di quest'ultimi in ordine al conferimento di eventuali incarichi, ma costituisce mera manifestazione di disponibilità ad assumere incarichi per conto e nell'interesse della Scuola;
- La Regione Puglia, previa consultazione dell'Albo telematico come sopra costituito, conferisce gli incarichi sulla base dell'esperienza e qualificazione professionale posseduta nella materia oggetto dell'attività formativa, così come desumibile dal curriculum vitae allegato all'istanza di iscrizione, ed in osservanza dei principi di trasparenza, non discriminazione, parità di genere e di rotazione.
- L'iscrizione all'Albo telematico è preceduta dalla pubblicazione, a cura del dirigente della Sezione Enti locali, dell'elenco degli idonei sul sito istituzionale della Regione Puglia e della Scuola regionale della Polizia locale. L'iscrizione all'Albo avrà validità tre anni dalla sua approvazione e sarà oggetto di revisione periodica previo esame da parte del Comitato Didattico-scientifico delle nuove istanze all'uopo pervenute, oltre alle ipotesi di cancellazione.
- In ossequio al principio del *favor partecipationis e di par condicio* l'iscrizione all'Albo telematico è consentita in occasione del suo aggiornamento periodico, effettuato con cadenza almeno annuale.
- I nominativi dei candidati ritenuti idonei dal Comitato Didattico-scientifico della Scuola sono inseriti nell'Albo telematico in ordine alfabetico e divisi per Sezioni.
- L'iscrizione all'Albo telematico non costituisce in alcun modo giudizio di idoneità professionale, né graduatoria di merito.
- Resta in capo alla Regione Puglia, in presenza di specifiche esigenze formative debitamente motivate, la facoltà di affidare l'incarico di docenza relativo a singole giornate di studio/approfondimento, professionisti non inseriti nell'Albo docenti, che non siano componenti dell'organo di direzione politica delle amministrazioni interessate, non ricoprano cariche politiche e non siano rappresentanti sindacali o designati dalle confederazioni ed organizzazioni sindacali o dalle associazioni professionali (art. 2, comma 4, R.R. n. 3/2023).

PRESO ATTO di quanto deliberato dal Comitato Didattico- scientifico nella seduta del 31 maggio 2023 e nel proseguo dell'istruttoria svoltasi il 04 agosto 2023 e il 27 settembre 2023 e dei relativi verbali (da intendersi qui integralmente richiamati e trasfusi).
DATO ATTO che ai sensi del comma 3 dell'art. 4 del regolamento regionale n. 3/2023 sono iscritti di diritto i responsabili delle sedi di Bari e di Lecce della Scuola.
VALUTATO che tra le competenze del Dirigente della Sezione, così come previsto al comma 3 dell'art. 6 del citato Regolamento regionale, rientra la determinazione dell'esito delle istanze pervenute.

RITENUTO, infine di dover provvedere con l'adozione di Atto dirigenziale trattandosi di materia non ricadente in alcuna fattispecie delle competenze attribuite agli organi di direzione politica, ex art. 4 della l.r. n. 7/97, bensì in quella di cui all'art. 5, comma 1 della richiamata l. r. n. 7/97.

Verifica ai sensi del D. Lgs. n. 196/03 e Regolamento UE n. 2016/679

Garanzia di riservatezza

La pubblicazione dell'atto all'albo, salve le garanzie previste dalla Legge n. 241/90 e dal D. Lgs. n.33/2013 in tema di accesso ai documenti amministrativi, avviene nel rispetto della tutela alla riservatezza dei cittadini, secondo quanto disposto dal Regolamento UE n. 2016/679 e dal D. Lgs. n. 196/2003 ss.mm.ii. in materia di protezione dei dati personali, nonché dal vigente regolamento regionale n. 5/2006 per il trattamento dei dati sensibili e giudiziari.

Ai fini della pubblicità legale, l'atto destinato alla pubblicazione è redatto in modo da evitare la diffusione di dati personali identificativi non necessari ovvero il riferimento a dati sensibili; qualora tali dati fossero indispensabili per l'adozione dell'atto, essi sono trasferiti in documenti separati, esplicitamente richiamati.

Adempimenti contabili ai sensi del D. Lgs. n.118/2011 e ss. mm. e ii.

Il presente provvedimento non comporta alcun mutamento qualitativo e quantitativo di entrata o di spesa a carico del bilancio regionale né a carico di enti per i cui debiti i creditori potrebbero rivalersi sulla Regione Puglia e che è escluso ogni ulteriore onere aggiuntivo rispetto a quelli autorizzati a valere sullo stanziamento previsto dal bilancio regionale.

DETERMINA

Di prendere atto di quanto espresso in narrativa, che costituisce parte integrante e sostanziale del presente atto e che qui si intende integralmente riportato.

Di approvare l'Albo telematico dei docenti della Scuola di Polizia locale della Regione Puglia, così come composto e costituito all'esito della procedura di cui all'Avviso pubblico allegato all'Atto dirigenziale n. 27 del 20 marzo 2023.

Di iscrivere all'Albo telematico, nelle rispettive Sezioni, i nominativi dei candidati i quali, avendo presentato regolare domanda, sono stati valutati idonei dal Comitato Didattico- scientifico della Scuola all'esito dell'istruttoria condotta nelle sedute del 31 maggio, 04 agosto e 27 settembre 2023.

Di iscrivere, altresì, all'Albo telematico, nelle rispettive sezioni, i nominativi dei responsabili delle sedi di Bari e di Lecce della Scuola.

Di dare atto che i compensi spettanti ai docenti sono quelli stabiliti con DGR 6 marzo 2023, n. 235.

Di disporre la pubblicazione del presente provvedimento, unitamente all'Allegato "A", che ne costituisce parte integrante e sostanziale, nel Bollettino ufficiale della Regione Puglia ai sensi della L.R. n. 18/2023.

Di disporre che il presente provvedimento**:**

I. è stato elaborato, tramite piattaforma CIFRA 2, composto da pagine tutte progressivamente numerate, firmato digitalmente ed adottato in unico originale;
II. sarà pubblicato nell'albo telematico accessibile sul sito della Regione Puglia Sezione "Amministrazione Trasparente" – Sezione Provvedimenti;
III. sarà pubblicato per 10 giorni lavorativi consecutivi a decorrere dalla data della sua adozione, ai sensi dell'art. 20 comma 3 del DPGR n. 22/2021, nelle pagine del sito www.regione.puglia.it – sezione "Pubblicità legale" - sottosezione "Albo pretorio on line";
IV. sarà conservato nell'archivio documentale dell'Ente (Diogene);
V. sarà trasmesso, tramite la piattaforma CIFRA2, al Segretariato Generale della Giunta Regionale.

Il presente Provvedimento è direttamente esecutivo.

Firmato digitalmente da:

P.O. Gestione delle Autonomie Locali
Carmelina Rocchio

Il Dirigente Della Sezione Enti Locali
Antonio Tommasi

REGIONE PUGLIA

SEGRETERIA GENERALE DELLA PRESIDENZA

SEZIONE ENTI LOCALI

Allegato A)

ELENCO dei candidati Iscritti all'albo Telematico dei docenti della Scuola Regionale di Polizia Locale

I Sezione Normativo- teorica

1. ALEMANNO Giuseppe Salvatore
2. ALOIA Cosimo
3. ANGIULLI Saverio Francesco
4. BARIONE Gaetano
5. BENIGNI Roberto
6. BONASIA Pasqua
7. BORTONE Pietro
8. CALABRESE Lorenzo
9. CALDAROLA Lara
10. CARNAZZA Giuseppe Andrea
11. CASSANO Michele
12. CISTERNINO Milena
13. COTARDO Armenia
14. CUOCCI MARTORANO Leonardo
15. DE LEO Massimiliano
16. DEL CONTE Fabio
17. DE SIMONE Biagio Pietro
18. D'OSTUNI Roberto
19. DI PERNA Angelo
20. DI ROMA Giacomo
21. DI RUGGERO Vincenzo
22. FAZZI Alessandra
23. FRUSCIO Luigi
24. GIAMMARELLI Gloria Giuseppina
25. LAURO Claudio
26. LEONE Nicola
27. LICARI Irene
28. LIGONZO Claudia
29. LOPOPOLO Mauro
30. LORE' Luigi
31. MANELLI Umberto
32. MUCI Luigi
33. NACUCCHI Marialessandra
34. NEGLIA Alessandro
35. OREFICE Antonio Claudio
36. PELLICORO Francesco Giuseppe
37. PENNO Cristiano
38. POLIDORO Alfio Antonino
39. RUTIGLIANO Francesco
40. SANTORSOLA Michele
41. SCANNI Ilaria
42. SCATTARELLA Barbara
43. SCISCIOLI Giuseppe
44. SEMERANO Caterina
45. SIBILIO Teresa
46. TRANI Marco
47. VECCHIO Giuseppe
48. VENTRELLA Giovanni Battista
49. VESSIA Simone
50. PALUMBO Michele – iscritto di diritto
51. ZACHEO Donato – iscritto di diritto

Sezione Enti Locali
mail: entilocali@regione.puglia.it - pec: entilocali@pec.rupar.puglia.it

REGIONE PUGLIA

SEGRETERIA GENERALE DELLA PRESIDENZA

SEZIONE ENTI LOCALI

ELENCO dei candidati Iscritti all'albo Telematico dei docenti della Scuola Regionale di Polizia Locale

II Sezione delle Competenze Professionali

1. ALEMANNO Giuseppe Salvatore
2. ALOIA Cosimo
3. ANGIULLI Saverio Francesco
4. ANTONUCCI Simone
5. BARIONE Gaetano
6. BENIGNI Roberto
7. BONASIA Pasqua
8. BORTONE Pietro
9. CALDAROLA Lara
10. CARBUTTI Riccardo
11. CASSANO Michele
12. CISTERNINO Milena
13. DE LEO Massimiliano
14. DE SIMONE Biagio Pietro
15. D'OSTUNI Roberto
16. DI PERNA Angelo
17. DI ROMA Giacomo
18. DI RUGGERO Vincenzo
19. FAZZI Alessandra
20. LAURO Claudio
21. LEONE Nicola
22. LIGONZO Claudia
23. LOPOPOLO Mauro
24. LORE' Luigi
25. MANELLI Umberto
26. MAZOVILLA Rocco
27. MUCI Luigi
28. OREFICE Antonio Claudio
29. PELLICORO Francesco Giuseppe
30. POLIDORO Alfio Antonino
31. SANTORSOLA Michele
32. SCISCIOLI Giuseppe
33. SEMERANO Caterina
34. SIBILIO Teresa
35. SPOSITO Mario
36. TRANI Marco
37. VECCHIO Giuseppe
38. PALUMBO Michele – iscritto di diritto
39. ZACHEO Donato – iscritto di diritto

Sezione Enti Locali
mail: entilocali@regione.puglia.it - pec: entilocali@pec.rupar.puglia.it

REGIONE PUGLIA

SEGRETERIA GENERALE DELLA PRESIDENZA

SEZIONE ENTI LOCALI

ELENCO dei candidati Iscritti all'albo Telematico dei docenti della Scuola Regionale di Polizia Locale

III Sezione delle Competenze Specialistiche

1. ALEMANNO Giuseppe Salvatore
2. ALOIA Cosimo
3. ANGIULLI Saverio Francesco
4. BARIONE Gaetano
5. BATTISTA Angelo
6. BENIGNI Roberto
7. BONASIA Pasqua
8. BORTONE Pietro
9. CARBUTTI Riccardo
10. CARNAZZA Giuseppe Andrea
11. CARRIERO Agata Evelina
12. CASSANO Michele
13. CISTERNINO Milena
14. CRUDELE Arianna
15. DEL CONTE Fabio
16. DE LEO Massimiliano
17. DE SIMONE Biagio Pietro
18. D'OSTUNI Roberto
19. DI PERNA Angelo
20. DI ROMA Giacomo
21. ESPOSITO Rocco
22. FAZZI Alessandra
23. GIULIANI Giancarlo
24. LAROVERE Giovanni Domenico
25. LAURO Claudio
26. LEONE Nicola
27. LIGONZO Claudia
28. LOPOPOLO Mauro
29. MANELLI Umberto
30. MUCI Luigi
31. OREFICE Antonio Claudio
32. PELLICORO Francesco Giuseppe
33. PENNO Cristiano
34. PIPOLI Pietro
35. PIZZICHILLO Sergio
36. POLIDORO Alfio Antonino
37. RUTIGLIANO Francesco
38. SANTORSOLA Michele
39. SEMERANO Caterina
40. SIBILIO Teresa
41. VECCHIO Giuseppe
42. VENTRELLA Giovanni Battista
43. VESSIA Simone
44. PALUMBO Michele – iscritto di diritto
45. ZACHEO Donato – iscritto di diritto

Sezione Enti Locali
mail: entilocali@regione.puglia.it - pec: entilocali@pec.rupar.puglia.it

REGIONE PUGLIA - DETERMINAZIONE DEL DIRIGENTE SEZIONE STRATEGIE E GOVERNO DELL'OFFERTA 29 settembre 2023, n. 276

Approvazione in via provvisoria della graduatoria regionale dei medici di Medicina Generale valevole per l'anno 2024 ai sensi dell'art.19 dell'ACN 28/04/2022.

IL DIRIGENTE DELLA STRUTTURA PROPONENTE

IL DIRIGENTE DELLA STRUTTURA PROPONENTE

- Visti gli articoli 4 e 5 della L.R. n. 7/97;
- Visti gli artt. 4 e 16 del D. Lgs. 165/01;
- Visto l'art. 32 della legge 18 giugno 2009, n. 69 che prevede l'obbligo di sostituire la pubblicazione tradizionale all'Albo Ufficiale con la pubblicazione di documenti digitali sui siti informatici;
- Visto l'art.18 del D.Lgs 196/03 " Codice in materia di protezione dei dati personali"
- Viste le Determinazioni del Direttore dell'Area Politiche per la promozione della Salute delle Persone e delle Pari Opportunità n. 3 del 9/9/2009 e n. 4 dell'11/9/2009;
- Vista la D.G.R. n. 2271 del 31.10.2014 di Organizzazione dei Servizi dell'Area Politiche per la promozione della Salute delle Persone e delle pari Opportunità e la conseguente ratifica con D.P.G.R. n.743 del 12.11.2014 di Organizzazione dei Servizi dell'Area Politiche per la promozione della Salute delle Persone e delle pari Opportunità

- Vista la D.D. n. 9 del 20.04.2015 del Direttore dell'Area Organizzazione e Riforma dell'Amministrazione di Riassetto organizzativo dell'Area Politiche per la promozione della Salute delle Persone e delle pari Opportunità;
- Visto il DPGR 31 luglio 2015 n. 443 di adozione del modello organizzativo denominato "Modello Ambidestro per l'Innovazione della macchina Amministrativa regionale – MAIA";
- Vista la Determinazione dirigenziale n. 29 del 29.09.2020 di conferimento incarico di Dirigente di Servizio di Programmazione Assistenza Ospedaliera e Specialista e Gestione rapporti convenzionali;
- Visto il D.P.G.R. n. 22/2021 relativo all'adozione del modello organizzativo denominato "Modello Ambidestro per l'Innovazione della macchina Amministrativa regionale – MAIA 2.0";
- Vista la Deliberazione di Giunta Regionale n. 322 del 07/03/2022, di conferimento delle funzioni di Direzione della Sezione Strategia e Governo dell'Offerta del Dipartimento Promozione della Salute e del Benessere Animale;
- Vista la Determinazione dirigenziale n. 23 del 24.07.2023 di proroga incarico di direzione del Servizio Strategie e Governo dell'Assistenza Ospedaliera- Gestione Rapporti Convenzionali della Sezione Strategie e Governo dell'Offerta afferente al Dipartimento Promozione della Salute e del Benessere Animale;
- Vista la D.G.R. 15 settembre 2001, n.1466 recante l'approvazione della Strategia regionale per la parità, denominata "Agenda di Genere";
- Vista la D.G.R. del 03/07/2023, n. 938 recante "D.G.R. n. 302/2022 Valutazione di impatto di genere. Sistema di gestione e monitoraggio. Revisione degli allegati.

Sulla base dell'istruttoria espletata dal Servizio Strategie e Governo dell'Assistenza Ospedaliera- Gestione rapporti convenzionati, riceve dal Responsabile del procedimento la seguente relazione:

L'Accordo Collettivo Nazionale per la disciplina dei rapporti con i medici di medicina generale, reso esecutivo con Intesa sancita in Conferenza Stato/Regione rep. Atti n. 71/CSR del 28/04/2022, all'art. 2 dell'A.C.N. del 28/04/2022, regola sotto il profilo economico e giuridico l'esercizio delle attività professionali tra i medici di medicina generale e le Aziende Sanitarie, per lo svolgimento nell'ambito e nell'interesse del S.S.N, dei compiti e delle attività relative ai settori di:

a. ruolo unico di assistenza primaria a ciclo di scelta o ad attività oraria (AS/CA);

b. medicina dei servizi territoriali (MS);
c. emergenza sanitaria territoriale (ES);
d. assistenza negli istituti penitenziari.

Visto l'art.19 dell'ACN del 28/04/2022, in base al quale i medici da incaricare per la medicina generale sono tratti da una graduatoria per titoli, di validità annuale, predisposta a livello regionale dall'Assessorato alla Sanità.
Preso atto altresì, che ai sensi dell'art. 19 co. 3 dell'A.C.N. del 28/04/2022, a far tempo dal 01.01.2022, è stata attivata la procedura di acquisizione delle domande per l'inclusione nella graduatoria di MMG a valere per l'anno 2024, che potevano essere inviate ed acquisite utilizzando esclusivamente la procedura telematica.
In linea con le predette disposizioni e con quanto disposto dall'art.19 dell'ACN del 28/04/2022, è stata redatta un'unica graduatoria suddivisa per singole "attività di settore", evidenziate in un quadro sinottico, in cui il singolo medico risulta inserito.
A seguito dell'istruttoria, sono state presentate dai singoli medici nell'anno 2023 n. 1218 domande, di cui 1093 ammesse e n. 125 domande escluse, come da motivazione richiamate nell'allegato C).
Nella predetta graduatoria sono stati inseriti i medici che hanno acquisito il titolo di formazione in medicina generale entro il 15 settembre 2023 così come previsto dall'art. 19 dell'A.C.N. del 28/04/2022 co. 2 lett. c).

Le graduatorie delle singole attività di settore, raggruppate in un unico quadro sinottico, vengono pubblicate nel Bollettino Ufficiale della Regione, al fine di consentire ai singoli medici, in applicazione dell'art. 19 co.5 dell'A.C.N. del 28/04/2022, della richiamata Intesa sancita in Conferenza Stato/Regione (rep. Atti n. 71/CSR/ del 28/04/2022), di presentare motivata istanza **entro 15 giorni dalla pubblicazione** per il riesame della loro posizione, in relazione delle singole graduatorie di settore.

Successivamente, l'allegato elenco, riportante le graduatorie relative alle singole attività di settore, dopo verifica delle istanze di riesame, eventualmente inviate da parte di medici interessati, è approvato in via definitiva ed è pubblicato sul Bollettino Ufficiale della Regione Puglia.

Per quanto sopra esposto, con riferimento alle diverse posizioni e situazioni evidenziate, si propone di approvare l'allegata graduatoria unica – provvisoria- suddivisa nei singoli settori d'intervento, valevole per **l'anno 2024,** quale parte integrante e sostanziale del presente atto così composta:

- Allegato **A)** formato da n. 43 pagine, riportante n. 1093 medici inclusi in graduatoria in **ordine di punteggio** in cui, a fianco di ciascuna, è rilevato il/i settore/i d'intervento per il quale è stata richiesta l'inclusione;
- Allegato **B)** formato da n. 43 pagine, contenente, in **ordine alfabetico,** i medici inclusi in graduatoria;
- Allegato **C)** formato da n. 5 pagine contenente l'elenco di n. 125 **medici esclusi** dalla graduatoria.

Verifica ai sensi del D.Lgs. 196/03
Garanzie alla riservatezza

La pubblicazione dell'atto all'Albo, salve le garanzie previste dalla legge 241/90 in tema di accesso ai documenti amministrativi, avviene nel rispetto della tutela alla riservatezza dei cittadini, secondo quanto disposto dal D. lgs. n. 196/03 in materia di protezione dei dati personali, nonché dal vigente regolamento regionale n. 5/2006 per il trattamento dei dati sensibili e giudiziari.
Ai fini della pubblicità legale, l'atto destinato alla pubblicazione è redatto in modo da evitare la diffusione di dati personali identificativi non necessari ovvero il riferimento a dati sensibili, qualora tali dati fossero indispensabili per l'adozione dell'atto, essi sono trasferiti in documenti separati, esplicitamente richiamati.

Adempimenti contabili ai sensi del D. Lgs. n. 118/2011 e ss. mm. e ii.

Il presente provvedimento non comporta alcun mutamento qualitativo e quantitativo di entrata o di spesa né a carico del bilancio regionale né a carico degli enti per cui i debiti i creditori potrebbero rivalersi sulla Regione ed è escluso ogni ulteriore onere aggiuntivo rispetto a quelli già autorizzati a valere sullo stanziamento previsto dal Bilancio Regionale.

IL DIRIGENTE DELLA SEZIONE STRATEGIE E GOVERNO DELL'OFFERTA

- sulla base delle risultanze istruttorie come innanzi illustrate;
- letta la proposta formulata e sottoscritta dal Funzionario e dal Dirigente del Servizio Strategie e Governo dell'Assistenza Ospedaliera – Gestione rapporti convenzionati;
- richiamato, in particolare, il disposto dell'art.6 della L.R. 4.2.1997, n.7 in materia di modalità di esercizio della funzione dirigenziale.

DETERMINA

Di prendere atto di quanto espresso in narrativa, che costituisce parte integrante e sostanziale del presente atto e che qui si intende integralmente riportato.
Per le motivazioni in narrativa esposte che si intendono integralmente trascritte:

1. Di approvare, ai sensi di quanto disposto dall'art. 19 dell'A.C.N. del 28/04/2022, per la disciplina dei rapporti con i medici di medicina generale, la graduatoria regionale provvisoria, valevole per l'anno **2024**, che pur redatta in formato unico, è suddivisa in singoli settori d'intervento.

L'allegata graduatoria, parte integrante e sostanziale del presente atto, risulta così composta:

- Allegato **A)** formato da n. 43 pagine, riportante n. 1093 medici inclusi in graduatoria in **ordine di punteggio** in cui, a fianco di ciascuna, è rilevato il/i settore/i d'intervento per il quale è stata richiesta l'inclusione;
- Allegato **B)** formato da n. 43 pagine, contenente, in **ordine alfabetico,** i medici inclusi in graduatoria;
- Allegato **C)** formato da n. 5 pagine contenente l'elenco di n. 125 **medici esclusi** dalla graduatoria.

2. Di pubblicare il presente provvedimento sul Bollettino Ufficiale della Regione ai sensi e per gli effetti di quanto disposto dall'art. 19 co. 5, dell'ACN del 28/04/2022; gli allegati verranno pubblicati garantendo il rispetto della normativa sulla privacy e quindi nella versione priva di dati sensibili. La graduatoria completa verrà successivamente trasmessa alle Direzioni Aziendali per gli adempimenti di competenza;
3. Con riferimento alle singole graduatorie di settore redatte per ciascuna delle attività indicate dall'art. 2 dell'accordo in oggetto richiamato, **entro 15 giorni** dalla pubblicazione, i medici interessati, possono presentare alla competente Sezione del Dipartimento Promozione della Salute del Benessere Animale, istanza di riesame della loro posizione in graduatoria, all'indirizzo PEC: **servizio.sgao.regione@pec.rupar.puglia.it**.
4. Di riservarsi con successivo atto, di approvare e pubblicare sul Bollettino Ufficiale della Regione Puglia ai sensi dell'art.19 co.5 dell'ACN del 28/04/2022, in via definitiva, le singole graduatorie di settore, redatte per ciascuna delle attività indicate dall'art. 2 dell'accordo in oggetto richiamato.
5. Il presente provvedimento sarà pubblicato sul BURP ai sensi della Legge Regionale 15 giugno 2023, n. 18.

Il presente Provvedimento è direttamente esecutivo.

Firmato digitalmente da:

Funzionario Amministrativo
Cosimo Grieco

Il Dirigente del Servizio Strategie e Governo dell'Assistenza Ospedaliera-Gestione Rapporti Convenzionali
Vito Carbone

Il Dirigente della Sezione Strategie e Governo dell'Offerta
Mauro Nicastro

REGIONE PUGLIA- ASSESSORATO ALLA SANITA'

ATTIVITA' DI MEDICINA GENERALE E GUARDIA MEDICA

GRADUATORIA REGIONALE DOMANDE 2024

VALIDE PER L'ANNO 2024

'ALLEGATO A'

POSIZIONE	NOMINATIVO E INDIRIZZO EMAIL PEC	DATA DI NASCITA E RESIDENZA	PUNTEGGIO	DATA E VOTO DI LAUREA	ATT	AS	CA	ES	MS (*)
1	ORESTE ISABELLA		131,60		NO	NO	NO	NO	SI
2	LOLATTE VINCENZO		124,00		NO	NO	SI	NO	SI
3	PETITTI GIOVANNI		117,80		NO	NO	SI	NO	SI
4	RUSSO ANTONIO		109,60		SI	NO	SI	NO	SI
5	TONDO GIOVANNI		109,40		NO	NO	SI	NO	SI
6	MEZZINA VINCENZO		107,60		SI	NO	SI	NO	NO
7	BERTOLDI GIOVANNI		107,40		NO	NO	SI	NO	SI
8	CHIRICO ERMINIO		101,80		NO	SI	NO	NO	NO
9	LAMANNA GAETANO		99,10		NO	SI	NO	SI	NO
10	MILO POMPEA		98,50		NO	NO	NO	SI	SI
11	LIOTINO MARIA DONATA		96,50		SI	NO	SI	NO	SI
12	DALOISO LUIGI		96,40		NO	SI	NO	SI	SI
13	D'AMATO LUIGI		95,20		NO	NO	NO	NO	SI
14	SARACINO PAOLO		94,10		SI	NO	SI	NO	SI
15	RUGGIERO CECILIA		93,90		SI	NO	SI	NO	SI
16	DORIA MARCELLO		93,60		NO	NO	NO	NO	SI
17	AQUILANO PAOLO		93,40		NO	NO	SI	NO	SI
18	LATORRE ROSA MARIA		93,05		NO	NO	SI	NO	SI
19	SANTORO VINCENZO		91,70		NO	NO	NO	NO	SI
20	PADULA VINCENZO		91,10		NO	NO	SI	SI	SI
21	BORDASCO RAFFAELE		90,85		SI	NO	NO	NO	SI
22	SIMEONE FRANCESCO		90,00		SI	NO	SI	NO	SI
23	BULZACCHELLI ROSSELLA		89,00		NO	SI	SI	NO	SI
24	DE MATTEIS PIERGIUSEPPE		86,50		NO	NO	SI	NO	SI
25	PANUNZIO MICHELE		86,30		SI	NO	NO	SI	SI
26	IORIO GIUSEPPE		85,80		NO	NO	SI	NO	SI

AS - ASSISTENZA PRIMARIA **ES** - EMERGENZA SANITARIA TERRITORIALE 118
CA - CONTINUITA' ASSISTENZIALE **MS** - MEDICINA DEI SERVIZI TERRITORIALI
ATT - IN POSSESSO DI ATTESTATO DI FORMAZIONE IN MEDICINA GENERALE (ART.1 COMMA 2 E ART. 2 COMMA 2, DEL DECRETO LEGISLATIVO N. 256/91 E SUCC. MOD.)
(*) - In ottemperanza al D.M. 07.06.2017 e nota ministeriale prot. n. 35352 del 30.06.2017



REGIONE PUGLIA- ASSESSORATO ALLA SANITA'

ATTIVITA' DI MEDICINA GENERALE E GUARDIA MEDICA

GRADUATORIA REGIONALE DOMANDE 2024

VALIDE PER L'ANNO 2024

POSIZIONE	NOMINATIVO E INDIRIZZO EMAIL PEC	DATA DI NASCITA E RESIDENZA	PUNTEGGIO	DATA E VOTO DI LAUREA	ATT	AS	CA	ES	MS	(*)
27	PAZIENZA RAFFAELE		85,45		NO	NO	SI	NO	SI	
28	CANTARELLA POTITO		84,80		SI	NO	SI	NO	SI	
29	DI LAURO MARIANNA		84,80		SI	NO	SI	NO	SI	
30	GRAVILI GIULIO MAURO		84,50		NO	NO	SI	SI	SI	
31	PUTIGNANO GIOVANNI PAOLO		84,35		NO	NO	SI	SI	SI	
32	SCOLLATO GIUSEPPE		84,30		NO	SI	NO	NO	SI	
33	TORRACO PATRIZIA ANNA MARIA		83,70		NO	NO	NO	NO	SI	
34	ARTUSO ANTONIO VINCENZO		83,10		SI	NO	NO	NO	SI	
35	RIZZO ORAZIO ALBERTO		82,60		SI	NO	NO	NO	SI	
36	ROSSI DONATO		82,20		SI	NO	SI	SI	SI	
37	MODICA VINCENZA		82,10		SI	NO	SI	NO	SI	
38	ESPOSITO COSIMO DAMIANO ANTONIO		82,10		NO	SI	NO	SI	SI	
39	METTI LUCA		82,00		SI	NO	SI	NO	SI	
40	COSTA FERNANDO ANTONIO		82,00		NO	NO	SI	SI	SI	
41	SORDILLI LUIGI FRANCESCO		81,90		NO	SI	SI	NO	SI	
42	DI NAPOLI ANTONIO		81,80		NO	NO	NO	SI	SI	
43	NESTOLA GIUSEPPE ANTONIO		81,70		NO	NO	NO	NO	SI	
44	D'AQUINO TOMMASO MASSIMO		80,90		SI	NO	SI	NO	SI	
45	ALOISIO ANNA RITA		80,60		SI	NO	NO	NO	SI	
46	CAPPUCCI ANTONIO		80,60		NO	SI	SI	NO	SI	
47	MORCIANO MARIA ANTONIA		80,30		NO	NO	SI	NO	SI	
48	NESCA COSIMO		80,00		NO	SI	NO	NO	NO	
49	CARCHIA CARLO		79,50		NO	NO	SI	SI	SI	
50	TRAMONTANA SANTA		79,30		NO	SI	SI	NO	SI	
51	FALCO FABIO		78,80		SI	NO	SI	NO	SI	
52	COLICA GIUSEPPE		78,30		NO	SI	SI	NO	SI	

AS - ASSISTENZA PRIMARIA **ES** - EMERGENZA SANITARIA TERRITORIALE 118
CA - CONTINUITA' ASSISTENZIALE **MS** - MEDICINA DEI SERVIZI TERRITORIALI
ATT - IN POSSESSO DI ATTESTATO DI FORMAZIONE IN MEDICINA GENERALE (ART.1 COMMA 2 E ART. 2 COMMA 2, DEL DECRETO LEGISLATIVO N. 256/91 E SUCC. MOD.)
(*) - In ottemperanza al D.M. 07.06.2017 e nota ministeriale prot. n. 35352 del 30.06.2017

REGIONE PUGLIA- ASSESSORATO ALLA SANITA'

ATTIVITA' DI MEDICINA GENERALE E GUARDIA MEDICA

GRADUATORIA REGIONALE DOMANDE 2024

VALIDE PER L'ANNO 2024

'ALLEGATO A'

POSIZIONE	NOMINATIVO E INDIRIZZO EMAIL PEC	DATA DI NASCITA E RESIDENZA	PUNTEGGIO	DATA E VOTO DI LAUREA	ATT	AS	CA	ES	MS	(*)
53	CORLIANO' UMBERTO LUIGI		78,25		NO	SI	NO	NO	SI	
54	DE SIATI ORAZIO		78,10		NO	SI	SI	NO	SI	
55	MARRA DAVIDE		78,00		NO	SI	SI	NO	SI	
56	ORSI FLORIANO		77,10		SI	NO	SI	SI	SI	
57	VALZANO FERNANDO		76,90		NO	SI	NO	NO	NO	
58	BLONDA ANTONIO		76,70		NO	SI	SI	NO	SI	
59	PIERRO ALFREDO		76,55		NO	SI	NO	NO	SI	
60	ROSSI NICOLA		76,40		SI	SI	SI	NO	SI	
61	ARMILLOTTA ANGELO		76,40		SI	NO	SI	SI	SI	
62	SPINELLI CARLO		76,30		SI	SI	NO	SI	SI	
63	PRASTARO SERGIO		75,70		SI	NO	SI	NO	SI	
64	MIGNONE LUCIO		75,60		SI	NO	SI	SI	SI	
65	NICOLI' ANTONIO		74,90		NO	SI	NO	NO	SI	
66	DE MATTEIS MARIO		74,80		SI	NO	NO	NO	SI	
67	MARINO FRANCESCO		74,70		NO	SI	SI	NO	SI	
68	VANTAGGIATO PAOLO		74,50		NO	SI	NO	NO	SI	
69	LAPADULA ANGELO RAFFAELE		74,00		NO	SI	SI	NO	SI	
70	RICUCCI LUIGINA FRANCA		73,90		NO	SI	NO	NO	SI	
71	GIANNATTASIO SERAFINA		73,70		NO	NO	NO	NO	SI	
72	CAMPI RICCARDO		73,60		NO	SI	NO	NO	SI	
73	CORSO BIAGIO COSIMO		73,30		NO	SI	SI	NO	SI	
74	LEGROTTAGLIE FRANCESCO		73,30		NO	NO	NO	NO	SI	
75	FONZETTI MARILENA		73,10		SI	SI	SI	NO	SI	
76	MUOLO LEONILDE LIDIA		72,80		SI	NO	SI	SI	SI	
77	ALBANESE ANGELINA LAURA		72,80		NO	SI	NO	NO	SI	
78	CORDELLA COSIMA		72,80		NO	SI	SI	NO	SI	

AS - ASSISTENZA PRIMARIA **ES** - EMERGENZA SANITARIA TERRITORIALE 118
CA - CONTINUITA' ASSISTENZIALE **MS** - MEDICINA DEI SERVIZI TERRITORIALI
ATT - IN POSSESSO DI ATTESTATO DI FORMAZIONE IN MEDICINA GENERALE (ART.1 COMMA 2 E ART. 2 COMMA 2, DEL DECRETO LEGISLATIVO N. 256/91 E SUCC. MOD.)
(*) - In ottemperanza al D.M. 07.06.2017 e nota ministeriale prot. n. 35352 del 30.06.2017



REGIONE PUGLIA- ASSESSORATO ALLA SANITA'

ATTIVITA' DI MEDICINA GENERALE E GUARDIA MEDICA

GRADUATORIA REGIONALE DOMANDE 2024

VALIDE PER L'ANNO 2024

POSIZIONE	NOMINATIVO E INDIRIZZO EMAIL PEC	DATA DI NASCITA E RESIDENZA	PUNTEGGIO	DATA E VOTO DI LAUREA	ATT	AS	CA	ES	MS	(*)
79	DE LUCA MARIO		72,55		SI	SI	NO	SI	SI	
80	GALASSI ANNA CIRA		72,50		SI	NO	SI	NO	SI	
81	GENOVESE ANTONIO		72,50		SI	SI	SI	NO	SI	
82	GUADALUPI EUPREMIO		72,50		SI	NO	NO	NO	SI	
83	PARIGINO SALVATORE		72,20		NO	SI	SI	NO	SI	
84	DI TARANTO MAURIZIO		72,10		NO	SI	SI	NO	SI	
85	RUBERTI MAURO		71,90		NO	SI	NO	NO	SI	
86	PALESE PIERLUIGI		71,70		NO	SI	SI	NO	SI	
87	CIRILLO GAETANO		71,60		SI	NO	SI	SI	SI	
88	DE BELLIS SAVERIO		71,60		NO	NO	NO	NO	SI	
89	LOZUPONE AGATA		71,40		SI	NO	SI	SI	SI	
90	GIORDANO GIUSEPPE		71,40		NO	SI	NO	NO	SI	
91	MALAGNINI DARIO		71,20		SI	NO	SI	NO	SI	
92	DI BELLA MAURIZIO		71,20		NO	SI	SI	NO	SI	
93	MARANGIONE MAURO		71,10		SI	NO	SI	NO	SI	
94	ROMANELLI DOMENICA		70,90		NO	NO	NO	NO	SI	
95	MARCHESE GIOVANNI		70,40		NO	SI	SI	NO	SI	
96	RUSSI PASQUALE		70,30		NO	SI	SI	NO	SI	
97	STASI PALMA AGATA		70,30		NO	SI	SI	NO	SI	
98	LA TORRE GIUSEPPE		70,25		NO	SI	NO	NO	SI	
99	TIENE GAETANO		70,00		NO	SI	NO	NO	SI	
100	ALBANO ROBERTO		69,95		NO	NO	SI	NO	SI	
101	BRIGA ANGELO		69,80		NO	NO	SI	NO	SI	
102	DE LUCA LAURA		69,65		SI	NO	NO	SI	SI	
103	SCATIGNA GIUSEPPINA		69,60		SI	SI	NO	NO	SI	
104	ORLANDO GIOVANNI		69,60		NO	SI	NO	NO	NO	

AS - ASSISTENZA PRIMARIA **ES** - EMERGENZA SANITARIA TERRITORIALE 118
CA - CONTINUITA' ASSISTENZIALE **MS** - MEDICINA DEI SERVIZI TERRITORIALI
ATT - IN POSSESSO DI ATTESTATO DI FORMAZIONE IN MEDICINA GENERALE (ART.1 COMMA 2 E ART. 2 COMMA 2, DEL DECRETO LEGISLATIVO N. 256/91 E SUCC. MOD.)
(*) - In ottemperanza al D.M. 07.06.2017 e nota ministeriale prot. n. 35352 del 30.06.2017

REGIONE PUGLIA- ASSESSORATO ALLA SANITA'

ATTIVITA' DI MEDICINA GENERALE E GUARDIA MEDICA

GRADUATORIA REGIONALE DOMANDE 2024

VALIDE PER L'ANNO 2024

'ALLEGATO A'

POSIZIONE	NOMINATIVO E INDIRIZZO EMAIL PEC	DATA DI NASCITA E RESIDENZA	PUNTEGGIO	DATA E VOTO DI LAUREA	ATT	AS	CA	ES	MS	(*)
105	NOTARANGELO ANTONIO		69,50		NO	SI	SI	NO	SI	
106	MENDRANO MARIA CRISTINA		69,40		SI	SI	SI	SI	SI	
107	STEFANELLI LUIGI		69,25		NO	NO	SI	NO	SI	
108	MANFREDI MARIANNA		69,20		SI	SI	NO	NO	SI	
109	SANSO' MARIA PAOLA		69,10		NO	SI	NO	NO	SI	
110	TRICARICO MARIA		69,10		SI	NO	SI	SI	SI	
111	NETTI NICOLA		69,00		NO	SI	NO	NO	SI	
112	NAPOLITANO VINCENZO		68,90		NO	SI	SI	NO	SI	
113	GRECO MARIA GIOVANNA		68,80		NO	SI	SI	SI	SI	
114	TRICARICO LORENZO		68,55		SI	NO	SI	NO	SI	
115	CAZZETTA MARISA		68,30		SI	NO	SI	NO	SI	
116	GALANTE VITO		68,20		NO	NO	SI	NO	SI	
117	FINELLI VITTORIO		68,10		SI	NO	SI	NO	SI	
118	MARINO MARCELLO		68,10		SI	SI	NO	SI	SI	
119	BARNABA BIAGIO		67,55		NO	NO	NO	NO	SI	
120	PANEBIANCO SERGIO WALTER		67,20		SI	NO	SI	NO	SI	
121	PACIFICO CONCETTA		67,00		NO	NO	NO	NO	SI	
122	SCHIRALDI FRANCESCO		66,70		NO	SI	NO	NO	SI	
123	MASCOLO MARIO		66,60		NO	SI	NO	SI	SI	
124	MATARRESE FRANCESCO		66,40		SI	NO	NO	NO	SI	
125	TURTUR MARIANNA		66,30		SI	NO	NO	NO	SI	
126	TANZARELLA PAOLO		65,90		SI	SI	NO	NO	SI	
127	PALUMBO PIERLUIGI		65,80		NO	SI	SI	NO	SI	
128	SALVATORE ERRICO		65,70		SI	NO	NO	NO	SI	
129	BALENZANO TERESA		65,55		SI	NO	NO	NO	SI	
130	CAZZATO FULVIO		65,50		NO	NO	SI	NO	NO	

AS - ASSISTENZA PRIMARIA **ES** - EMERGENZA SANITARIA TERRITORIALE 118
CA - CONTINUITA' ASSISTENZIALE **MS** - MEDICINA DEI SERVIZI TERRITORIALI
ATT - IN POSSESSO DI ATTESTATO DI FORMAZIONE IN MEDICINA GENERALE (ART.1 COMMA 2 E ART. 2 COMMA 2, DEL DECRETO LEGISLATIVO N. 256/91 E SUCC. MOD.)
(*) - In ottemperanza al D.M. 07.06.2017 e nota ministeriale prot. n. 35352 del 30.06.2017



REGIONE PUGLIA- ASSESSORATO ALLA SANITA'

ATTIVITA' DI MEDICINA GENERALE E GUARDIA MEDICA

GRADUATORIA REGIONALE DOMANDE 2024

VALIDE PER L'ANNO 2024

POSIZIONE	NOMINATIVO E INDIRIZZO EMAIL PEC	DATA DI NASCITA E RESIDENZA	PUNTEGGIO	DATA E VOTO DI LAUREA	ATT	AS	CA	ES	MS	(*)
131	GABRIELE GIOVANNI DONATO		65,45		NO	SI	NO	NO	SI	
132	VANTAGGIATO DONATA MARIA		65,40		NO	NO	NO	NO	SI	
133	DI LALLO GIOVANNA		65,30		NO	NO	SI	NO	SI	
134	MONOPOLI ANTONIO MARIA CLAUDIO		65,30		NO	SI	NO	SI	SI	
135	MARCOTRIGIANO TOMMASO		65,20		SI	SI	NO	SI	SI	
136	FABRI CALANDRINI ENRICA		65,20		SI	SI	SI	NO	SI	
137	CERUNDOLO MARIA LUIGIA		65,10		SI	NO	SI	SI	SI	
138	GUARAGNA CARMELA		64,95		NO	SI	SI	NO	SI	
139	GIANNANDREA MILEVA		64,70		SI	NO	SI	NO	SI	
140	BELVISO ANNA ELISABETTA		64,70		SI	NO	NO	NO	SI	
141	FRISENDA FRANCESCO		64,70		NO	SI	NO	NO	SI	
142	POTENZA CIRO MARCELLO		64,60		SI	NO	SI	NO	SI	
143	CENDAMO GIUSEPPE		64,30		SI	NO	SI	NO	SI	
144	TOMA MARIO		64,30		NO	SI	NO	NO	SI	
145	DALFINO TIZIANO		64,00		SI	NO	SI	NO	SI	
146	PINTO ANNA MARIA		63,90		SI	NO	NO	SI	SI	
147	SOLDO PIERPAOLO		63,55		NO	SI	NO	NO	NO	
148	RUSCITO DONATO GRAZIANO		63,50		SI	SI	NO	NO	NO	
149	ROTUNNO ROSA		63,40		SI	NO	SI	NO	SI	
150	LAMORGESE MARIO		63,20		SI	NO	NO	SI	SI	
151	TRABACE GIANLUCA		63,20		NO	SI	NO	NO	SI	
152	CAMARDA MARIA CONCETTA		62,80		SI	SI	SI	NO	SI	
153	SPADA DOMENICO		62,75		NO	SI	NO	NO	SI	
154	CORDA CINZIA		62,60		NO	SI	SI	NO	SI	
155	ROMANO PASQUA MARIA		62,40		SI	NO	SI	NO	SI	
156	LOPEZ FRANCESCHINA		62,30		NO	SI	SI	SI	SI	

AS - ASSISTENZA PRIMARIA **ES** - EMERGENZA SANITARIA TERRITORIALE 118
CA - CONTINUITA' ASSISTENZIALE **MS** - MEDICINA DEI SERVIZI TERRITORIALI
ATT - IN POSSESSO DI ATTESTATO DI FORMAZIONE IN MEDICINA GENERALE (ART.1 COMMA 2 E ART. 2 COMMA 2, DEL DECRETO LEGISLATIVO N. 256/91 E SUCC. MOD.)
(*) - In ottemperanza al D.M. 07.06.2017 e nota ministeriale prot. n. 35352 del 30.06.2017

REGIONE PUGLIA- ASSESSORATO ALLA SANITA'

ATTIVITA' DI MEDICINA GENERALE E GUARDIA MEDICA

GRADUATORIA REGIONALE DOMANDE 2024

VALIDE PER L'ANNO 2024

POSIZIONE	NOMINATIVO E INDIRIZZO EMAIL PEC	DATA DI NASCITA E RESIDENZA	PUNTEGGIO	DATA E VOTO DI LAUREA	ATT	AS	CA	ES	MS (*)
157	ALFONSO LUCIA		62,30		NO	SI	NO	NO	NO
158	TUDISCO ANTONIO		62,15		NO	SI	SI	NO	SI
159	COLETTA HELENE GINETTE		62,10		SI	NO	SI	SI	SI
160	SCHIRINZI ATTILIO		61,50		SI	SI	SI	NO	SI
161	BELLO SANDRO		61,50		SI	NO	SI	SI	SI
162	ROGGIA IMMACOLATA		61,40		SI	SI	SI	SI	SI
163	BELLACOSA CHIARA		61,30		SI	NO	NO	NO	SI
164	FICARELLA ANTONIO		61,30		SI	SI	SI	SI	SI
165	MAZZARELLA NICOLA		60,80		NO	SI	NO	NO	SI
166	PASCAZIO GIOVANNI		60,70		SI	SI	NO	NO	SI
167	BIANCHI ANTONIO		60,70		NO	SI	SI	NO	NO
168	CASARDI PASQUA MARIA		60,60		SI	SI	SI	NO	NO
169	QUITADAMO ANNA MARIA		60,60		NO	SI	SI	NO	SI
170	RENNA ANTONELLA		60,50		NO	SI	SI	NO	SI
171	MELIOTA NICOLA		60,20		SI	NO	NO	SI	SI
172	CUOMO ROBERTA		60,10		SI	SI	NO	NO	SI
173	BARBONE PRUDENZA TIZIANA		60,00		SI	NO	SI	NO	SI
174	LORUSSO NICOLA		60,00		NO	SI	NO	NO	SI
175	PERULLI ALBERTO		59,90		SI	SI	NO	NO	SI
176	GALASSO DONATO		59,70		SI	SI	NO	NO	SI
177	MASIELLO NICOLA		59,50		NO	SI	NO	SI	SI
178	MASTRONARDI ROSA MARIA		59,30		NO	SI	SI	NO	SI
179	ROSA LEONARDO		59,30		SI	SI	SI	NO	SI
180	SOLINA GIOVANNI		58,90		NO	SI	SI	NO	SI
181	LASSANDRO MARIA		58,60		NO	NO	SI	NO	SI
182	ELIA ALBERTO		58,50		NO	SI	NO	NO	SI

AS - ASSISTENZA PRIMARIA **ES** - EMERGENZA SANITARIA TERRITORIALE 118
CA - CONTINUITA' ASSISTENZIALE **MS** - MEDICINA DEI SERVIZI TERRITORIALI
ATT - IN POSSESSO DI ATTESTATO DI FORMAZIONE IN MEDICINA GENERALE (ART.1 COMMA 2 E ART. 2 COMMA 2, DEL DECRETO LEGISLATIVO N. 256/91 E SUCC. MOD.)
(*) - In ottemperanza al D.M. 07.06.2017 e nota ministeriale prot. n. 35352 del 30.06.2017



REGIONE PUGLIA- ASSESSORATO ALLA SANITA'

ATTIVITA' DI MEDICINA GENERALE E GUARDIA MEDICA

GRADUATORIA REGIONALE DOMANDE 2024

VALIDE PER L'ANNO 2024

POSIZIONE	NOMINATIVO E INDIRIZZO EMAIL PEC	DATA DI NASCITA E RESIDENZA	PUNTEGGIO	DATA E VOTO DI LAUREA	ATT	AS	CA	ES	MS	(*)
183	CASTELLANA CARMELA		58,45		NO	SI	NO	NO	SI	
184	CAMINITI VANDA CONCETTINA		58,40		NO	NO	NO	NO	SI	
185	FINIZIO POMPILIO MERCURIO		58,30		SI	SI	SI	NO	SI	
186	SERGIO ISABELLA		58,10		NO	SI	SI	SI	SI	
187	GIOVE EUGENIO		58,10		SI	SI	NO	NO	SI	
188	NACCI GRAZIA		58,05		NO	SI	SI	NO	SI	
189	DE MATTEO VILMA		58,00		NO	SI	NO	NO	NO	
190	BALDARI VALENTINO		58,00		SI	SI	SI	NO	SI	
191	SANTORO RAFFAELLA		57,75		NO	SI	SI	NO	SI	
192	CAMPANELLA VINCENZO		57,70		SI	SI	SI	NO	SI	
193	DELLANNO GREGORIO DOMENICO		57,60		SI	SI	SI	NO	SI	
194	LIGUIGLI VITO MASSIMO		57,60		NO	SI	NO	NO	SI	
195	LATERZA SALVATORE PIETRO COSIMO		57,60		SI	NO	SI	NO	SI	
196	PATIMO MARIA		57,50		SI	SI	SI	NO	SI	
197	TOMASONE LUCIA		57,50		SI	SI	SI	NO	SI	
198	SCANNICCHIO GIUSEPPE		57,20		SI	SI	SI	NO	SI	
199	GALATI ANTONIO		57,10		NO	SI	SI	NO	NO	
200	GIANCASPRO ROSA		57,00		SI	NO	NO	NO	SI	
201	TURI ROSSANA		57,00		SI	SI	SI	NO	SI	
202	ESPOSITO MARIA LETIZIA		56,95		SI	SI	SI	SI	SI	
203	PINTO LAURA		56,90		NO	SI	SI	NO	NO	
204	COFANO MARIA		56,90		SI	SI	SI	NO	SI	
205	FRANCHINO ISABELLA		56,80		NO	SI	NO	NO	SI	
206	CAIAZZO MAURO		56,40		NO	SI	NO	NO	SI	
207	CILENTI DOMENICO		56,25		SI	NO	SI	SI	SI	
208	SALVEMINI LUIGIA		56,20		SI	SI	SI	NO	SI	

AS - ASSISTENZA PRIMARIA **ES** - EMERGENZA SANITARIA TERRITORIALE 118
CA - CONTINUITA' ASSISTENZIALE **MS** - MEDICINA DEI SERVIZI TERRITORIALI
ATT - IN POSSESSO DI ATTESTATO DI FORMAZIONE IN MEDICINA GENERALE (ART.1 COMMA 2 E ART. 2 COMMA 2, DEL DECRETO LEGISLATIVO N. 256/91 E SUCC. MOD.)
(*) - In ottemperanza al D.M. 07.06.2017 e nota ministeriale prot. n. 35352 del 30.06.2017

REGIONE PUGLIA- ASSESSORATO ALLA SANITA'

ATTIVITA' DI MEDICINA GENERALE E GUARDIA MEDICA

GRADUATORIA REGIONALE DOMANDE 2024

VALIDE PER L'ANNO 2024

POSIZIONE	NOMINATIVO E INDIRIZZO EMAIL PEC	DATA DI NASCITA E RESIDENZA	PUNTEGGIO	DATA E VOTO DI LAUREA	ATT	AS	CA	ES	MS	(*)
209	GALA ANTONIO		56,20		SI	SI	SI	SI	SI	
210	ERRIQUEZ ANGELO		56,00		SI	NO	NO	NO	SI	
211	TENACE GIOVANNI		55,80		NO	NO	NO	SI	SI	
212	ARNO' FLAVIO		55,65		NO	SI	SI	NO	SI	
213	SERIO PIERA		55,60		NO	SI	NO	NO	SI	
214	INNOCENZI GIUSEPPE		55,50		NO	SI	SI	NO	SI	
215	D'ANTUONO TIZIANA		55,20		SI	SI	SI	NO	SI	
216	GRECO ANTONIO		55,20		NO	SI	NO	NO	SI	
217	BOTTALICO CHIARA		55,10		NO	NO	NO	SI	SI	
218	LIONETTI PAOLO VITTORIO		55,05		SI	SI	SI	NO	SI	
219	TARDIO MASSIMO PIO		54,85		NO	SI	NO	NO	SI	
220	TRIGGIANI PIETRANTONIO		54,80		NO	SI	SI	SI	SI	
221	MECCA CARMINE		54,80		SI	SI	NO	NO	NO	
222	NESTOLA GIOVANNI		54,60		SI	SI	SI	NO	NO	
223	MURTHY NARESH		54,60		SI	SI	SI	NO	SI	
224	MEDAGLI GIORGIO		54,60		SI	NO	SI	SI	SI	
225	GIUGNO MARIO		54,50		NO	SI	SI	NO	SI	
226	LOVINO ANTONIO		54,25		SI	NO	NO	SI	SI	
227	RITROVATO SALVATORE		54,20		NO	SI	SI	SI	SI	
228	PARISI ANNA ROSARIA		53,60		SI	SI	SI	NO	SI	
229	CANNALIRE ANGELO		53,60		SI	NO	NO	NO	SI	
230	PEZZOLLA LUCIANA		53,60		SI	SI	SI	NO	NO	
231	BASILE ANTONIO		53,60		NO	SI	SI	NO	SI	
232	COCOLA MARIA IMMACOLATA		53,50		SI	SI	SI	NO	SI	
233	DI RUPO CAMILLO		53,40		SI	NO	SI	NO	NO	
234	RUSSO FRANCESCO		53,20		NO	NO	NO	NO	SI	

AS - ASSISTENZA PRIMARIA **ES** - EMERGENZA SANITARIA TERRITORIALE 118
CA - CONTINUITA' ASSISTENZIALE **MS** - MEDICINA DEI SERVIZI TERRITORIALI
ATT - IN POSSESSO DI ATTESTATO DI FORMAZIONE IN MEDICINA GENERALE (ART.1 COMMA 2 E ART. 2 COMMA 2, DEL DECRETO LEGISLATIVO N. 256/91 E SUCC. MOD.)
(*) - In ottemperanza al D.M. 07.06.2017 e nota ministeriale prot. n. 35352 del 30.06.2017



REGIONE PUGLIA- ASSESSORATO ALLA SANITA'

ATTIVITA' DI MEDICINA GENERALE E GUARDIA MEDICA

GRADUATORIA REGIONALE DOMANDE 2024

VALIDE PER L'ANNO 2024

POSIZIONE	NOMINATIVO E INDIRIZZO EMAIL PEC	DATA DI NASCITA E RESIDENZA	PUNTEGGIO	DATA E VOTO DI LAUREA	ATT	AS	CA	ES	MS	(*)
235	BIANCOFIORE SALVATORE		53,20		NO	SI	SI	NO	SI	
236	PESCE ROSA VINCENZA		53,05		SI	NO	NO	SI	SI	
237	BECCIA RACHELINA		53,00		SI	SI	NO	NO	NO	
238	DONNO ARCANGELA		52,80		SI	SI	NO	NO	SI	
239	DI BARI SEBASTIANO		52,80		NO	NO	NO	SI	SI	
240	BELMONTE ANNA		52,80		NO	SI	SI	NO	SI	
241	MORTELLA ANTONINO		52,70		NO	SI	NO	NO	SI	
242	PAGLIARO RAFFAELE		52,70		NO	SI	NO	NO	NO	
243	CORTELLINO MICHELE		52,40		SI	NO	SI	SI	SI	
244	LONGO ROSA		52,20		SI	SI	SI	NO	SI	
245	SPINELLI DOMENICO		52,10		SI	NO	NO	SI	SI	
246	MARZULLI LETIZIA		51,95		SI	SI	SI	NO	SI	
247	FERRANTE MAURO		51,80		SI	SI	SI	NO	SI	
248	MELE MARIO		51,20		SI	SI	SI	NO	NO	
249	BELMONTE GIUSEPPE		51,10		NO	SI	NO	NO	SI	
250	SABBETTI MARIA ASSUNTA		51,00		NO	SI	SI	NO	SI	
251	PALMISANO MARGHERITA		50,90		SI	SI	SI	NO	NO	
252	AIROLDI DOMENICO		50,80		SI	SI	SI	NO	SI	
253	AULISA GIUSEPPE		50,75		NO	SI	SI	NO	SI	
254	RIZZO GIOVANNI		50,50		SI	SI	NO	NO	NO	
255	DEL MASTRO RAFFAELA		50,50		SI	NO	NO	NO	SI	
256	VALENTE GUIDO		50,40		SI	NO	NO	NO	SI	
257	GIGANTE FRANCESCO		50,30		NO	SI	SI	NO	SI	
258	TROMBETTI LEONIDA		50,25		NO	SI	NO	NO	SI	
259	TERRUSI VALERIA		50,10		SI	NO	SI	SI	SI	
260	RICCI VINCENZO		50,10		SI	NO	NO	SI	SI	

AS - ASSISTENZA PRIMARIA **ES** - EMERGENZA SANITARIA TERRITORIALE 118
CA - CONTINUITA' ASSISTENZIALE **MS** - MEDICINA DEI SERVIZI TERRITORIALI
ATT - IN POSSESSO DI ATTESTATO DI FORMAZIONE IN MEDICINA GENERALE (ART.1 COMMA 2 E ART. 2 COMMA 2, DEL DECRETO LEGISLATIVO N. 256/91 E SUCC. MOD.)
(*) - In ottemperanza al D.M. 07.06.2017 e nota ministeriale prot. n. 35352 del 30.06.2017

REGIONE PUGLIA- ASSESSORATO ALLA SANITA'

ATTIVITA' DI MEDICINA GENERALE E GUARDIA MEDICA

GRADUATORIA REGIONALE DOMANDE 2024

VALIDE PER L'ANNO 2024

POSIZIONE	NOMINATIVO E INDIRIZZO EMAIL PEC	DATA DI NASCITA E RESIDENZA	PUNTEGGIO	DATA E VOTO DI LAUREA	ATT	AS	CA	ES	MS	(*)
261	SCHIRALDI FILIPPO		50,10		NO	NO	SI	NO	SI	
262	MARINELLI FRANCESCO		50,00		NO	SI	SI	NO	SI	
263	PETRERA ELENA		49,80		NO	SI	SI	NO	SI	
264	DE LUCA ENRICO		49,45		NO	NO	NO	NO	SI	
265	TRICASE ELISABETTA		49,30		SI	SI	SI	NO	SI	
266	LEPORE DONATO		48,80		SI	NO	SI	SI	SI	
267	IACOBELLIS SILVIO		48,50		NO	SI	NO	NO	SI	
268	GJERGJI IDA		48,15		SI	SI	NO	NO	SI	
269	ESPOSITO FLORIANA		48,10		SI	SI	SI	NO	SI	
270	SACCONE GIUSEPPE		48,10		SI	SI	SI	NO	SI	
271	STELLACCI CELESTINA		48,10		SI	SI	SI	NO	NO	
272	CURCI VITO ANTONIO		48,10		SI	SI	NO	NO	SI	
273	MUMMOLO MATTEO		48,00		NO	SI	NO	NO	NO	
274	COSMO CLAUDIO		47,90		SI	NO	SI	NO	SI	
275	DI GREGORIO GIOVANNI		47,90		SI	NO	SI	NO	SI	
276	CASILE FRANCESCO		47,90		NO	SI	SI	NO	SI	
277	INGHINGOLO ALFONSO		47,80		SI	SI	SI	NO	NO	
278	GIACCARI VITO LUIGI PANTALEO		47,80		NO	SI	SI	NO	SI	
279	GENTILE GIUSEPPINA		47,70		SI	NO	NO	NO	SI	
280	CORLITO ANGELO		47,50		SI	SI	SI	NO	SI	
281	LASCIARREA ANDREA		47,30		NO	SI	SI	NO	SI	
282	FRINO MICHELINA		47,20		NO	SI	SI	NO	NO	
283	MELE ADELE		47,10		NO	SI	SI	NO	SI	
284	OROFINO CONCETTA		47,10		SI	NO	NO	NO	SI	
285	GRECO MARIA ROSARIA		47,00		SI	SI	SI	SI	SI	
286	FASANO ANTONIO		46,90		NO	SI	NO	NO	NO	

AS - ASSISTENZA PRIMARIA **ES** - EMERGENZA SANITARIA TERRITORIALE 118
CA - CONTINUITA' ASSISTENZIALE **MS** - MEDICINA DEI SERVIZI TERRITORIALI
ATT - IN POSSESSO DI ATTESTATO DI FORMAZIONE IN MEDICINA GENERALE (ART.1 COMMA 2 E ART. 2 COMMA 2, DEL DECRETO LEGISLATIVO N. 256/91 E SUCC. MOD.)
(*) - In ottemperanza al D.M. 07.06.2017 e nota ministeriale prot. n. 35352 del 30.06.2017



REGIONE PUGLIA- ASSESSORATO ALLA SANITA'

ATTIVITA' DI MEDICINA GENERALE E GUARDIA MEDICA

GRADUATORIA REGIONALE DOMANDE 2024

VALIDE PER L'ANNO 2024

POSIZIONE	NOMINATIVO E INDIRIZZO EMAIL PEC	DATA DI NASCITA E RESIDENZA	PUNTEGGIO	DATA E VOTO DI LAUREA	ATT	AS	CA	ES	MS	(*)
287	CARAMIA LOREDANA		46,85		SI	NO	SI	SI	SI	
288	MESSANELLI RITA MARIA		46,50		SI	SI	SI	NO	NO	
289	LABARILE TERESA		46,50		SI	SI	SI	NO	SI	
290	MASELLI RITA		46,40		NO	SI	SI	NO	SI	
291	PASQUARIELLO SEBASTIANO		46,30		SI	SI	SI	NO	SI	
292	BELLOMO VITO		46,20		SI	SI	SI	NO	SI	
293	MEZZAPESA NUNZIATA		46,20		NO	NO	NO	SI	NO	
294	LARICCHIA FRANCESCO		46,15		NO	SI	SI	SI	SI	
295	FANIA NAZARIO		46,10		SI	SI	NO	NO	SI	
296	BELLUCCI GAETANO		45,90		SI	NO	NO	NO	SI	
297	PAPALILLO VINCENZO		45,70		SI	NO	SI	NO	SI	
298	FILONI CLAUDIO ANTIMO		45,70		NO	SI	SI	NO	SI	
299	BINETTI STEFANO		45,50		SI	SI	NO	NO	SI	
300	MANCO ROSARIO		45,50		NO	SI	NO	NO	SI	
301	DE VINCENTIS FRANCESCO		45,40		SI	SI	NO	SI	NO	
302	SCARPA MARIA LUISA		45,00		NO	SI	SI	SI	SI	
303	RANIERI PASQUALE		44,90		SI	NO	SI	NO	SI	
304	DE RONZI LILIA		44,90		NO	SI	NO	NO	SI	
305	GABALLO NICOLA		44,55		SI	SI	SI	NO	SI	
306	FIORE GIOVANNI		44,20		SI	SI	SI	NO	SI	
307	CAFIERO NICOLA		44,10		SI	SI	SI	NO	SI	
308	PORTACCI CAROLINA		43,80		SI	SI	SI	NO	NO	
309	DE MASI CARLA		43,80		NO	SI	SI	NO	SI	
310	LOSETO CELESTINO		43,80		SI	SI	SI	NO	SI	
311	DE TOMA ANDREA		43,70		SI	SI	SI	NO	SI	
312	LAMONACA GRAZIA		43,70		NO	SI	SI	NO	SI	

AS - ASSISTENZA PRIMARIA **ES** - EMERGENZA SANITARIA TERRITORIALE 118
CA - CONTINUITA' ASSISTENZIALE **MS** - MEDICINA DEI SERVIZI TERRITORIALI
ATT - IN POSSESSO DI ATTESTATO DI FORMAZIONE IN MEDICINA GENERALE (ART.1 COMMA 2 E ART. 2 COMMA 2, DEL DECRETO LEGISLATIVO N. 256/91 E SUCC. MOD.)
(*) - In ottemperanza al D.M. 07.06.2017 e nota ministeriale prot. n. 35352 del 30.06.2017

REGIONE PUGLIA- ASSESSORATO ALLA SANITA'

ATTIVITA' DI MEDICINA GENERALE E GUARDIA MEDICA

GRADUATORIA REGIONALE DOMANDE 2024

VALIDE PER L'ANNO 2024

'ALLEGATO A'

POSIZIONE	NOMINATIVO E INDIRIZZO EMAIL PEC	DATA DI NASCITA E RESIDENZA	PUNTEGGIO	DATA E VOTO DI LAUREA	ATT	AS	CA	ES	MS	(*)
313	PALAZZO DAVIDE		43,60		SI	SI	SI	NO	NO	
314	LONGO FRANCESCO		43,60		SI	SI	NO	NO	NO	
315	CARNEVALE LIBERO MICHELE		43,20		SI	NO	NO	NO	SI	
316	ACQUISTA CARMINE A		43,20		NO	SI	SI	NO	SI	
317	NARCISO MATTEO CRISTIANO PAOLO		43,00		SI	SI	NO	NO	NO	
318	SILVESTRI FABIO		43,00		SI	SI	NO	NO	NO	
319	BOZZA FELICIA		42,90		SI	NO	NO	NO	SI	
320	IPPOLITO VALERIA		42,80		SI	NO	SI	SI	SI	
321	LACALANDRA GIUSEPPE SANTE		42,80		SI	SI	SI	NO	NO	
322	SANAPO LUCIA		42,75		SI	SI	SI	NO	SI	
323	CIASULLI MICHELE		42,60		SI	NO	NO	SI	SI	
324	VALERIO TERESA		42,50		SI	SI	NO	NO	SI	
325	MANGIATORDI STANISLAO		42,30		SI	SI	SI	SI	NO	
326	TUFARIELLO MARCELLA		41,90		SI	NO	SI	NO	SI	
327	BORSELLI PIERFRANCO		41,90		NO	SI	NO	SI	SI	
328	PADOVANO VINCENZO		41,85		NO	NO	NO	NO	SI	
329	MAGGIO PATRIZIA		41,80		SI	NO	NO	NO	SI	
330	DITURI GIOVANNI		41,80		NO	SI	SI	NO	SI	
331	IACOBELLIS GRAZIA		41,45		SI	NO	NO	SI	SI	
332	MORISCO MARIA		41,30		SI	NO	SI	NO	SI	
333	LEUZZI GIUSEPPE		41,20		SI	SI	SI	NO	SI	
334	LAMBERTI NICOLA		41,00		NO	SI	SI	NO	SI	
335	PISCOPIELLO ANTONELLA		40,90		SI	NO	SI	NO	SI	
336	MEMEO CARLO		40,65		NO	SI	NO	NO	SI	
337	MASTROMAURO MARIA STEFANIA		40,60		SI	SI	NO	NO	SI	
338	NOVEMBRE ADRIANO		40,40		SI	SI	SI	NO	SI	

AS - ASSISTENZA PRIMARIA **ES** - EMERGENZA SANITARIA TERRITORIALE 118
CA - CONTINUITA' ASSISTENZIALE **MS** - MEDICINA DEI SERVIZI TERRITORIALI
ATT - IN POSSESSO DI ATTESTATO DI FORMAZIONE IN MEDICINA GENERALE (ART.1 COMMA 2 E ART. 2 COMMA 2, DEL DECRETO LEGISLATIVO N. 256/91 E SUCC. MOD.)
(*) - In ottemperanza al D.M. 07.06.2017 e nota ministeriale prot. n. 35352 del 30.06.2017



REGIONE PUGLIA- ASSESSORATO ALLA SANITA'

ATTIVITA' DI MEDICINA GENERALE E GUARDIA MEDICA

GRADUATORIA REGIONALE DOMANDE 2024

VALIDE PER L'ANNO 2024

POSIZIONE	NOMINATIVO E INDIRIZZO EMAIL PEC	DATA DI NASCITA E RESIDENZA	PUNTEGGIO	DATA E VOTO DI LAUREA	ATT	AS	CA	ES	MS	(*)
339	NARDELLA PIETRO		40,35		NO	SI	SI	NO	SI	
340	MAIONE PASQUALE		40,20		SI	SI	SI	NO	NO	
341	MANGIA SERGIO		40,10		SI	NO	NO	NO	SI	
342	LARRONE MARIA FEDELE		40,05		NO	SI	NO	NO	SI	
343	POMANTE MIRANDA		39,90		NO	NO	NO	NO	SI	
344	MAGNIFICO MARTA		39,80		SI	NO	NO	NO	SI	
345	BOBBIO ELENA		39,70		SI	SI	SI	NO	SI	
346	BELLO MARINO		39,70		SI	SI	SI	NO	SI	
347	MARINO COSIMO		39,60		NO	SI	SI	NO	SI	
348	CASTRIOTTA GAETANO		39,20		NO	SI	SI	SI	SI	
349	CALVI CARMELO		39,20		SI	SI	SI	NO	SI	
350	SANNELLI GIACOMO PASQUALE		39,00		SI	SI	SI	NO	SI	
351	CALABRESE DANIELE EZIO		39,00		NO	SI	NO	NO	SI	
352	PLACENTINO NUNZIA PIA		38,90		SI	NO	SI	SI	SI	
353	IACOBELLIS VALERIO IVAN		38,90		SI	SI	SI	NO	SI	
354	PERNICE ANTONELLO		38,80		SI	SI	SI	NO	SI	
355	BATTISTA SERGIO		38,70		NO	SI	SI	NO	SI	
356	DAMIANI STEFANO		38,50		SI	SI	NO	NO	NO	
357	SGOBBA CINZIA		38,40		SI	NO	SI	SI	SI	
358	TATA CLARA		38,30		NO	NO	SI	NO	SI	
359	LOSITO VINCENZO		38,20		SI	NO	SI	SI	SI	
360	BARLETTA CARMEN SILVIA		37,90		SI	NO	SI	NO	SI	
361	RUSSO ANTONIO GUIDO		37,80		NO	SI	NO	NO	SI	
362	GASPARRE MARIANNA		37,70		SI	SI	NO	SI	SI	
363	SPERANZA GABRIELLA		37,60		SI	SI	SI	NO	SI	
364	BORRELLI PINA		37,55		SI	NO	SI	SI	SI	

AS - ASSISTENZA PRIMARIA **ES** - EMERGENZA SANITARIA TERRITORIALE 118
CA - CONTINUITA' ASSISTENZIALE **MS** - MEDICINA DEI SERVIZI TERRITORIALI
ATT - IN POSSESSO DI ATTESTATO DI FORMAZIONE IN MEDICINA GENERALE (ART.1 COMMA 2 E ART. 2 COMMA 2, DEL DECRETO LEGISLATIVO N. 256/91 E SUCC. MOD.)
(*) - In ottemperanza al D.M. 07.06.2017 e nota ministeriale prot. n. 35352 del 30.06.2017

REGIONE PUGLIA- ASSESSORATO ALLA SANITA'

ATTIVITA' DI MEDICINA GENERALE E GUARDIA MEDICA

GRADUATORIA REGIONALE DOMANDE 2024

VALIDE PER L'ANNO 2024

POSIZIONE	NOMINATIVO E INDIRIZZO EMAIL PEC	DATA DI NASCITA E RESIDENZA	PUNTEGGIO	DATA E VOTO DI LAUREA	ATT	AS	CA	ES	MS	(*)
365	MARCIANTE GIOVANNI		37,40		SI	SI	SI	NO	SI	
366	BISCOZZO ALBA		37,40		SI	NO	NO	NO	SI	
367	RAGUSO PICCIALLO GRAZIAMARIA		37,30		SI	SI	SI	SI	SI	
368	PLACENTINO ROBERTA ANNA		37,30		SI	NO	SI	NO	SI	
369	CASSESE DOMENICO		37,30		NO	SI	NO	NO	SI	
370	MENNEA MATTEO		37,20		SI	SI	SI	NO	SI	
371	PANSINI VALERIA		37,20		SI	SI	SI	NO	SI	
372	MALLARDI ROSA		37,20		SI	SI	NO	NO	SI	
373	DRAGONE LUIGI		37,10		SI	SI	SI	SI	SI	
374	CASTELLANA CRESCENZA		37,10		SI	NO	NO	NO	SI	
375	D'ALOIA MASSIMO		36,80		SI	SI	NO	SI	SI	
376	CORCELLI VINCENZO		36,70		SI	NO	SI	SI	SI	
377	MATERA GIOVANNI		36,60		NO	SI	SI	SI	SI	
378	PANARO ARCANGELA		36,25		SI	NO	SI	SI	SI	
379	CEZZA GIORGIA PAOLA		36,20		SI	NO	SI	NO	SI	
380	MARTINA ANNAMARIA		36,20		SI	NO	SI	SI	SI	
381	MOSCARELLI MICHELE		36,00		SI	SI	NO	NO	NO	
382	BARILE VITO		36,00		SI	SI	NO	NO	NO	
383	POLVERE ROSANNA		35,90		SI	SI	SI	NO	SI	
384	LAGIOIA PIETRO		35,80		SI	SI	SI	SI	SI	
385	BRIZZI FELICE		35,80		SI	SI	SI	NO	SI	
386	MESCIA DONATELLA		35,70		SI	NO	NO	NO	SI	
387	MANCINI PATRIZIA		35,40		SI	NO	SI	NO	SI	
388	PALUMBO MARIANA		35,40		SI	NO	NO	NO	SI	
389	CAZZATO PATRIZIA		35,30		NO	NO	SI	NO	SI	
390	GRECO FABIO		35,00		SI	SI	SI	NO	SI	

AS - ASSISTENZA PRIMARIA **ES** - EMERGENZA SANITARIA TERRITORIALE 118
CA - CONTINUITA' ASSISTENZIALE **MS** - MEDICINA DEI SERVIZI TERRITORIALI
ATT - IN POSSESSO DI ATTESTATO DI FORMAZIONE IN MEDICINA GENERALE (ART.1 COMMA 2 E ART. 2 COMMA 2, DEL DECRETO LEGISLATIVO N. 256/91 E SUCC. MOD.)
(*) - In ottemperanza al D.M. 07.06.2017 e nota ministeriale prot. n. 35352 del 30.06.2017



REGIONE PUGLIA- ASSESSORATO ALLA SANITA'

ATTIVITA' DI MEDICINA GENERALE E GUARDIA MEDICA

GRADUATORIA REGIONALE DOMANDE 2024

VALIDE PER L'ANNO 2024

POSIZIONE	NOMINATIVO E INDIRIZZO EMAIL PEC	DATA DI NASCITA E RESIDENZA	PUNTEGGIO	DATA E VOTO DI LAUREA	ATT	AS	CA	ES	MS	(*)
391	BASILE VALENTINO		35,00		NO	SI	SI	NO	SI	
392	MANCINI NUNZIA		34,70		SI	SI	NO	SI	SI	
393	NARCOTINO ANTONIO		34,70		SI	NO	SI	NO	SI	
394	CICCONETTI PAOLO		34,65		SI	NO	NO	SI	SI	
395	SALIMBENI GIORGIO		34,60		NO	SI	SI	SI	NO	
396	RUBERTO EDITH		34,50		SI	NO	NO	NO	SI	
397	INTIGLIETTA MARIA ROSA		34,40		NO	NO	SI	NO	NO	
398	ZAMBONI MICHELE		34,30		SI	SI	NO	SI	SI	
399	ACQUAVIVA MARIANGELA		34,15		SI	NO	SI	SI	SI	
400	SCATTARELLA DARIO		34,10		SI	SI	SI	NO	SI	
401	CAZZATO IRENE		33,90		SI	SI	NO	NO	SI	
402	DEL GROSSO BARBARA		33,90		SI	SI	NO	NO	SI	
403	ARMENI PIETRO		33,90		SI	SI	NO	NO	SI	
404	SODANO ANTONIA		33,90		SI	SI	NO	SI	SI	
405	PALUMMIERI BIAGIO		33,70		NO	SI	SI	NO	NO	
406	FRIJIA ANDREA		33,60		SI	NO	SI	SI	SI	
407	MARCOTRIGIANO ALESSANDRA		33,40		SI	NO	SI	NO	SI	
408	CALE' ISABELLA		33,30		SI	SI	NO	SI	SI	
409	ANTONACCI GIOVANNI		33,30		SI	SI	NO	NO	SI	
410	PERRUCCI ANNA		33,10		SI	NO	SI	NO	NO	
411	D'AIELLO MARCO		32,70		SI	SI	SI	NO	SI	
412	BRUNO LUCREZIA MARIA		32,70		SI	SI	NO	NO	SI	
413	FASTIDIO MARTINO		32,60		SI	SI	NO	NO	SI	
414	BUZZERIO LUCA		32,50		SI	NO	NO	SI	SI	
415	LIGORI RAFFAELE		32,45		SI	NO	NO	NO	SI	
416	SANTORO LILIANA		32,40		SI	NO	SI	NO	SI	

AS - ASSISTENZA PRIMARIA **ES** - EMERGENZA SANITARIA TERRITORIALE 118
CA - CONTINUITA' ASSISTENZIALE **MS** - MEDICINA DEI SERVIZI TERRITORIALI
ATT - IN POSSESSO DI ATTESTATO DI FORMAZIONE IN MEDICINA GENERALE (ART.1 COMMA 2 E ART. 2 COMMA 2, DEL DECRETO LEGISLATIVO N. 256/91 E SUCC. MOD.)
(*) - In ottemperanza al D.M. 07.06.2017 e nota ministeriale prot. n. 35352 del 30.06.2017



REGIONE PUGLIA- ASSESSORATO ALLA SANITA'

ATTIVITA' DI MEDICINA GENERALE E GUARDIA MEDICA

GRADUATORIA REGIONALE DOMANDE 2024

VALIDE PER L'ANNO 2024

POSIZIONE	NOMINATIVO E INDIRIZZO EMAIL PEC	DATA DI NASCITA E RESIDENZA	PUNTEGGIO	DATA E VOTO DI LAUREA	ATT	AS	CA	ES	MS	(*)
417	FERRARA SERAFINA ANGELA		32,35		NO	SI	SI	NO	SI	
418	CAROLLA SERENA		32,30		SI	NO	SI	NO	SI	
419	RUBANO PELLEGRINO		32,00		NO	SI	SI	NO	SI	
420	INGAROZZA MARIA ANTONIETTA		31,90		SI	NO	SI	SI	SI	
421	PETRUZZELLI MARIA FONTE		31,85		SI	NO	NO	SI	SI	
422	COPPOLA MARIA ODETTE		31,80		SI	SI	NO	NO	SI	
423	PETITO PATRIZIA		31,80		SI	SI	NO	NO	SI	
424	FRASCOLLA ALESSANDRA		31,70		SI	SI	SI	NO	SI	
425	BERIO ANNA RITA		31,65		SI	NO	NO	SI	SI	
426	MAZZEI MARIA PIA		31,40		SI	SI	SI	SI	SI	
427	PASCULLI MICHELE		31,30		SI	SI	NO	SI	SI	
428	DE BLASI ARISTODEMO		31,30		SI	SI	NO	NO	SI	
429	VITALE ALFREDO		31,25		SI	NO	SI	SI	SI	
430	FERACO FRANCESCO		31,10		SI	SI	NO	NO	SI	
431	SARACINO ANTONELLA		30,95		SI	NO	NO	NO	SI	
432	MUSCARELLA CRISTINA		30,90		SI	SI	NO	SI	SI	
433	TAPPARI LORIANA		30,90		SI	SI	SI	NO	SI	
434	SCILLITANI GIUSEPPINA		30,70		SI	NO	SI	NO	SI	
435	CONTE NADIA ANNA ADELE		30,55		SI	SI	SI	NO	SI	
436	LONIGRO DAVIDE		30,50		SI	SI	NO	SI	SI	
437	LOGROSCINO ANTONIO		30,50		NO	SI	NO	NO	SI	
438	DE MEO MICHELE		30,35		SI	SI	SI	NO	SI	
439	GIANNINI ANNA ROSA		30,20		SI	NO	SI	NO	SI	
440	COZZOLINO TILDE		30,10		SI	NO	SI	SI	SI	
441	GIANNUZZI DARIO		30,10		SI	NO	SI	NO	SI	
442	RIZZO ANNA		30,00		SI	SI	NO	SI	SI	

AS - ASSISTENZA PRIMARIA **ES** - EMERGENZA SANITARIA TERRITORIALE 118
CA - CONTINUITA' ASSISTENZIALE **MS** - MEDICINA DEI SERVIZI TERRITORIALI
ATT - IN POSSESSO DI ATTESTATO DI FORMAZIONE IN MEDICINA GENERALE (ART.1 COMMA 2 E ART. 2 COMMA 2, DEL DECRETO LEGISLATIVO N. 256/91 E SUCC. MOD.)
(*) - In ottemperanza al D.M. 07.06.2017 e nota ministeriale prot. n. 35352 del 30.06.2017



REGIONE PUGLIA- ASSESSORATO ALLA SANITA'

ATTIVITA' DI MEDICINA GENERALE E GUARDIA MEDICA

GRADUATORIA REGIONALE DOMANDE 2024

VALIDE PER L'ANNO 2024

POSIZIONE	NOMINATIVO E INDIRIZZO EMAIL PEC	DATA DI NASCITA E RESIDENZA	PUNTEGGIO	DATA E VOTO DI LAUREA	ATT	AS	CA	ES	MS	(*)
443	NAPOLETANO SILVANA ROSETTA		29,90		SI	SI	SI	SI	SI	
444	MELGIOVANNI CRISTINA		29,80		SI	SI	NO	NO	SI	
445	MONTINARO VINCENZA		29,70		NO	NO	SI	NO	SI	
446	CACCIAPAGLIA MARIA		29,65		SI	NO	NO	NO	SI	
447	DE GIORGI CLAUDIA		29,60		SI	NO	SI	SI	SI	
448	BALDASSARRE MARIA CRISTINA		29,60		SI	SI	SI	NO	SI	
449	GROSSO DANIELA		29,30		SI	SI	SI	SI	NO	
450	GIULIANI CHIARA		29,20		SI	NO	NO	SI	SI	
451	VALENTE MONICA		29,10		SI	NO	SI	NO	SI	
452	DIMONOPOLI NICOLA		29,10		NO	SI	SI	SI	SI	
453	DI VENERE RAFFAELLA STEFANIA		29,00		SI	SI	NO	NO	NO	
454	BASILE ELISA		28,90		SI	NO	SI	SI	SI	
455	ALFARANO GIOVANNI		28,90		SI	SI	NO	NO	SI	
456	TRITTO ROCCO		28,90		NO	SI	SI	SI	SI	
457	CAPURSO FRANCESCA		28,70		SI	SI	NO	NO	SI	
458	DE LEO ELDA		28,70		SI	SI	NO	NO	SI	
459	RANIERI ADRIANA		28,70		SI	SI	SI	SI	SI	
460	LIACI LUIGI		28,60		NO	SI	SI	SI	SI	
461	STANCA FABIO		28,50		SI	SI	SI	NO	NO	
462	LAURIOLA ORAZIO		28,50		SI	SI	NO	NO	NO	
463	TURI ROSA ANTONELLA		28,40		SI	SI	SI	SI	SI	
464	AMENDOLA VINCENZO		28,35		SI	SI	NO	NO	SI	
465	LAQUALE PAOLO		28,20		SI	SI	SI	NO	NO	
466	SAMPAOLO FRANCESCO SAVERIO		28,20		SI	SI	NO	NO	NO	
467	SIBILLA ANTONIO		28,10		SI	SI	SI	NO	NO	
468	COLELLI ELEONORA		27,95		SI	SI	SI	NO	SI	

AS - ASSISTENZA PRIMARIA **ES** - EMERGENZA SANITARIA TERRITORIALE 118
CA - CONTINUITA' ASSISTENZIALE **MS** - MEDICINA DEI SERVIZI TERRITORIALI
ATT - IN POSSESSO DI ATTESTATO DI FORMAZIONE IN MEDICINA GENERALE (ART.1 COMMA 2 E ART. 2 COMMA 2, DEL DECRETO LEGISLATIVO N. 256/91 E SUCC. MOD.)
(*) - In ottemperanza al D.M. 07.06.2017 e nota ministeriale prot. n. 35352 del 30.06.2017

REGIONE PUGLIA- ASSESSORATO ALLA SANITA'

ATTIVITA' DI MEDICINA GENERALE E GUARDIA MEDICA

GRADUATORIA REGIONALE DOMANDE 2024

VALIDE PER L'ANNO 2024

POSIZIONE	NOMINATIVO E INDIRIZZO EMAIL PEC	DATA DI NASCITA E RESIDENZA	PUNTEGGIO	DATA E VOTO DI LAUREA	ATT	AS	CA	ES	MS	(*)
469	RENNA DEBORA		27,95		SI	SI	SI	NO	SI	
470	TARTAGLIA PAOLA		27,90		SI	NO	NO	NO	SI	
471	CACCIATORE PIERPAOLO		27,80		SI	SI	NO	NO	NO	
472	SCIRPOLI NICOLA MICHELE PIO		27,70		SI	NO	NO	NO	SI	
473	PUZZOVIVO GABRIELLA		27,70		SI	NO	NO	SI	SI	
474	CARLUCCI MADDALENA		27,60		SI	NO	SI	SI	SI	
475	MIGLIETTA LUANA		27,50		SI	SI	NO	NO	NO	
476	GIUNCATO GIULIA		27,20		SI	NO	NO	SI	SI	
477	ESPOSITO MASSIMO		27,20		NO	SI	NO	NO	SI	
478	DIMASTRODONATO NOVELLA		27,10		SI	SI	SI	NO	SI	
479	ANNECCHINO ALESSANDRO		26,90		SI	NO	SI	SI	SI	
480	LASORELLA ANNARITA		26,90		SI	SI	SI	NO	SI	
481	CHIMIENTI ANNA RITA		26,80		NO	SI	SI	NO	SI	
482	STOMEO SERENA		26,60		SI	SI	NO	NO	SI	
483	DALOISO IDA		26,60		NO	SI	SI	NO	SI	
484	VETRUGNO VALTER		26,60		SI	SI	SI	SI	SI	
485	DE LUCIA LUCA		26,55		SI	SI	SI	NO	SI	
486	PANAJIA AGOSTINO		26,50		SI	NO	SI	NO	SI	
487	CONVERSANO CHIARA		26,50		SI	SI	SI	SI	SI	
488	PORTACCI MASSIMO		26,40		NO	SI	SI	NO	NO	
489	CENTRA FRANCESCO		26,30		SI	NO	NO	NO	SI	
490	RINALDI FEDERICA		26,30		SI	NO	SI	SI	SI	
491	NOVELLI MARIAPIA		26,30		SI	SI	NO	NO	SI	
492	LEO ALESSANDRA		26,20		SI	NO	NO	NO	SI	
493	CASCAVILLA MARIA TERESA		26,15		SI	NO	SI	NO	SI	
494	DE SANGRO MARIA ANTONIETTA		26,15		SI	SI	SI	NO	SI	

AS - ASSISTENZA PRIMARIA **ES** - EMERGENZA SANITARIA TERRITORIALE 118
CA - CONTINUITA' ASSISTENZIALE **MS** - MEDICINA DEI SERVIZI TERRITORIALI
ATT - IN POSSESSO DI ATTESTATO DI FORMAZIONE IN MEDICINA GENERALE (ART.1 COMMA 2 E ART. 2 COMMA 2, DEL DECRETO LEGISLATIVO N. 256/91 E SUCC. MOD.)
(*) - In ottemperanza al D.M. 07.06.2017 e nota ministeriale prot. n. 35352 del 30.06.2017



REGIONE PUGLIA- ASSESSORATO ALLA SANITA'

ATTIVITA' DI MEDICINA GENERALE E GUARDIA MEDICA

GRADUATORIA REGIONALE DOMANDE 2024

VALIDE PER L'ANNO 2024

POSIZIONE	NOMINATIVO E INDIRIZZO EMAIL PEC	DATA DI NASCITA E RESIDENZA	PUNTEGGIO	DATA E VOTO DI LAUREA	ATT	AS	CA	ES	MS	(*)
495	ROTUNNO GIUSEPPINA		26,10		SI	NO	SI	NO	SI	
496	MARRA MARGHERITA		26,10		SI	NO	SI	NO	NO	
497	CHIUMENTO COSTANZA		26,10		SI	SI	SI	NO	SI	
498	PALAMA' ADDOLORATA		26,10		SI	SI	NO	NO	SI	
499	MUSCA GIOVANNI		26,10		SI	SI	SI	NO	SI	
500	LADISA FILOMENA		26,05		SI	SI	NO	NO	SI	
501	COLUCCI PASQUALE		26,00		SI	SI	SI	NO	SI	
502	SETTANNI SILVANA		26,00		SI	SI	SI	NO	SI	
503	D'AGOSTINO GIOVANNI		26,00		SI	SI	SI	NO	SI	
504	CANONICO FABIO		26,00		SI	SI	NO	NO	SI	
505	MARASCIULO LUCIA		25,90		SI	SI	NO	SI	SI	
506	SCARDICCHIO MADDALENA MARIA		25,90		SI	SI	SI	NO	SI	
507	CICORIA ONOFRIO		25,90		NO	SI	SI	NO	SI	
508	DE PINTO GENNARO DAVIDE		25,80		SI	SI	SI	NO	SI	
509	CORAZZESI ANGELA MARIA		25,45		SI	SI	NO	SI	SI	
510	CILIBERTI PAOLA		25,40		SI	NO	SI	NO	SI	
511	ANACLERIO VINCENZO		25,30		SI	SI	SI	SI	NO	
512	RUSSO GIUSEPPE MARIA		25,10		SI	NO	NO	SI	SI	
513	ALO' ANNA		25,10		SI	SI	SI	NO	SI	
514	PICUCCI EUGENIA		25,00		SI	SI	SI	NO	SI	
515	SABETTA SIMONE		24,80		SI	SI	NO	NO	SI	
516	PALUMBO DOMENICO		24,80		SI	NO	NO	NO	SI	
517	IOVINE VINCENZO		24,80		SI	SI	SI	NO	SI	
518	FEBBO GIUSEPPE		24,70		SI	SI	SI	NO	SI	
519	STALLONE ANNALISA		24,70		SI	NO	NO	NO	SI	
520	DI CARLO MICHELANGELO		24,70		SI	SI	SI	SI	NO	

AS - ASSISTENZA PRIMARIA **ES** - EMERGENZA SANITARIA TERRITORIALE 118
CA - CONTINUITA' ASSISTENZIALE **MS** - MEDICINA DEI SERVIZI TERRITORIALI
ATT - IN POSSESSO DI ATTESTATO DI FORMAZIONE IN MEDICINA GENERALE (ART.1 COMMA 2 E ART. 2 COMMA 2, DEL DECRETO LEGISLATIVO N. 256/91 E SUCC. MOD.)
(*) - In ottemperanza al D.M. 07.06.2017 e nota ministeriale prot. n. 35352 del 30.06.2017

REGIONE PUGLIA- ASSESSORATO ALLA SANITA'

ATTIVITA' DI MEDICINA GENERALE E GUARDIA MEDICA

GRADUATORIA REGIONALE DOMANDE 2024

VALIDE PER L'ANNO 2024

POSIZIONE	NOMINATIVO E INDIRIZZO EMAIL PEC	DATA DI NASCITA E RESIDENZA	PUNTEGGIO	DATA E VOTO DI LAUREA	ATT	AS	CA	ES	MS	(*)
521	PROTA DANIELA		24,60		SI	SI	SI	NO	SI	
522	GIUZIO GIAMPIERO		24,30		SI	SI	SI	SI	SI	
523	DE VEREDICIS FRANCESCO		24,30		SI	SI	SI	NO	SI	
524	PERLANGELI GIUSEPPE		24,10		SI	NO	SI	NO	SI	
525	RICCI GIOVANNI		24,10		NO	SI	SI	NO	SI	
526	D'ALOIA ALESSANDRA		24,00		SI	SI	NO	NO	SI	
527	BIANCO ANNA CHIARA		23,90		SI	SI	NO	NO	SI	
528	RICCI NUNZIA		23,90		SI	SI	SI	NO	SI	
529	ERROI VIRGINIA		23,80		SI	SI	SI	NO	SI	
530	ALEMANNO RICCARDO		23,80		SI	SI	NO	NO	SI	
531	DELLA BONA CROCIFISSO		23,80		SI	NO	NO	NO	SI	
532	SARLI ROBERTO		23,80		NO	SI	SI	NO	NO	
533	FILIPPONIO RITA		23,70		SI	SI	SI	NO	SI	
534	LINCIANO FRANCESCA		23,50		SI	NO	NO	NO	SI	
535	GUERRA MARTA		23,50		SI	NO	SI	NO	SI	
536	DEMICHELE ANNA ROSA		23,50		SI	SI	NO	NO	NO	
537	SAPONARA ANNARITA		23,40		SI	SI	SI	NO	NO	
538	ALOIA DOMENICO		23,30		SI	SI	SI	SI	SI	
539	FUSARO LUCREZIA		23,30		SI	SI	NO	SI	SI	
540	LEGGIERI CONCETTA LUANA		23,20		SI	NO	SI	NO	SI	
541	ARMENISE NICOLA		23,10		SI	SI	SI	NO	SI	
542	ALESSIO PAOLA		23,00		SI	SI	SI	SI	SI	
543	TRAVERSA LEONARDO		23,00		SI	NO	NO	SI	SI	
544	CATALETA GIOVANNA		22,90		SI	SI	NO	NO	SI	
545	PERRONE EGIDIO		22,90		NO	SI	SI	NO	SI	
546	RIZZO BENEDETTA		22,75		NO	SI	SI	NO	SI	

AS - ASSISTENZA PRIMARIA **ES** - EMERGENZA SANITARIA TERRITORIALE 118
CA - CONTINUITA' ASSISTENZIALE **MS** - MEDICINA DEI SERVIZI TERRITORIALI
ATT - IN POSSESSO DI ATTESTATO DI FORMAZIONE IN MEDICINA GENERALE (ART.1 COMMA 2 E ART. 2 COMMA 2, DEL DECRETO LEGISLATIVO N. 256/91 E SUCC. MOD.)
(*) - In ottemperanza al D.M. 07.06.2017 e nota ministeriale prot. n. 35352 del 30.06.2017



REGIONE PUGLIA- ASSESSORATO ALLA SANITA'

ATTIVITA' DI MEDICINA GENERALE E GUARDIA MEDICA

GRADUATORIA REGIONALE DOMANDE 2024

VALIDE PER L'ANNO 2024

POSIZIONE	NOMINATIVO E INDIRIZZO EMAIL PEC	DATA DI NASCITA E RESIDENZA	PUNTEGGIO	DATA E VOTO DI LAUREA	ATT	AS	CA	ES	MS	(*)
547	D'APOLLO RAFFAELLA		22,70		SI	SI	NO	NO	SI	
548	CECINATI ALESSANDRO		22,65		NO	SI	NO	NO	NO	
549	LOIACONO GIUSEPPE		22,30		SI	SI	SI	NO	SI	
550	ZONNO GIULIA		22,30		SI	SI	SI	NO	SI	
551	CIRELLA DAVIDE		22,30		NO	SI	NO	NO	SI	
552	LISI TERESA		22,20		SI	SI	SI	SI	NO	
553	ISERNIA FRANCESCO		22,20		SI	SI	SI	SI	SI	
554	DELLE VERGINI MARIA RITA		22,20		SI	SI	SI	SI	SI	
555	CAROFIGLIO FRANCESCO		22,10		SI	NO	SI	NO	SI	
556	MASIELLO MARIA		22,10		SI	SI	SI	SI	SI	
557	SALAMANNA ANNA SANTA		22,10		SI	SI	SI	NO	SI	
558	PUNZO MARCO		22,00		SI	NO	NO	SI	SI	
559	SFREGOLA GABRIELE		21,90		SI	SI	SI	SI	SI	
560	MARTINO ANTONIO		21,90		SI	SI	NO	NO	SI	
561	CARUCCI MARIANNA		21,80		SI	SI	NO	NO	NO	
562	FUNTO' FABIO		21,80		NO	SI	SI	NO	SI	
563	ROSAFIO CLAUDIA MARIA		21,75		SI	NO	SI	NO	SI	
564	ALTIZIO SERGIO		21,70		SI	SI	NO	NO	SI	
565	ROTA VALENTINA MARIA SOCCORSA		21,70		SI	SI	NO	NO	SI	
566	SCIANNAMBLO GIUSEPPE		21,70		SI	SI	SI	NO	SI	
567	TRIGGIANI BIANCA		21,65		SI	SI	NO	SI	SI	
568	LOPRIORE ANNA		21,65		SI	SI	NO	SI	SI	
569	SPINELLI GIUSEPPE		21,60		SI	SI	SI	SI	SI	
570	STASI PIETRO MAURIZIO		21,50		SI	SI	NO	SI	SI	
571	GUERRIERI NAZARIO		21,50		SI	SI	NO	NO	SI	
572	DI LORENZO FRANCESCO		21,40		SI	SI	SI	NO	SI	

AS - ASSISTENZA PRIMARIA **ES** - EMERGENZA SANITARIA TERRITORIALE 118
CA - CONTINUITA' ASSISTENZIALE **MS** - MEDICINA DEI SERVIZI TERRITORIALI
ATT - IN POSSESSO DI ATTESTATO DI FORMAZIONE IN MEDICINA GENERALE (ART.1 COMMA 2 E ART. 2 COMMA 2, DEL DECRETO LEGISLATIVO N. 256/91 E SUCC. MOD.)
(*) - In ottemperanza al D.M. 07.06.2017 e nota ministeriale prot. n. 35352 del 30.06.2017

REGIONE PUGLIA- ASSESSORATO ALLA SANITA'

ATTIVITA' DI MEDICINA GENERALE E GUARDIA MEDICA

GRADUATORIA REGIONALE DOMANDE 2024

VALIDE PER L'ANNO 2024

POSIZIONE	NOMINATIVO E INDIRIZZO EMAIL PEC	DATA DI NASCITA E RESIDENZA	PUNTEGGIO	DATA E VOTO DI LAUREA	ATT	AS	CA	ES	MS	(*)
573	CERVELLERA MARIA		21,30		SI	SI	SI	NO	SI	
574	BERARDI ANTONELLA		21,25		SI	SI	NO	SI	SI	
575	LATIANO PIETRO PIO		21,20		SI	SI	SI	NO	SI	
576	ANDRISANI GIUSEPPE		21,20		SI	SI	NO	NO	NO	
577	VIGNA FATIMA		20,80		SI	SI	NO	SI	SI	
578	CAZZATO ANNA GRAZIA		20,80		SI	NO	SI	SI	SI	
579	DE LUCA GIOVANNA		20,70		SI	SI	SI	NO	SI	
580	BLASOTTA MARIA PAOLA		20,70		SI	SI	SI	NO	NO	
581	ROTONDO LUIGI		20,70		SI	SI	SI	NO	SI	
582	FICCO DAVIDE		20,60		SI	SI	NO	NO	SI	
583	GASPARRO ANGELA ARIANNA		20,40		SI	NO	NO	NO	SI	
584	D'AMBROSIO ERASMINA		20,35		SI	SI	SI	SI	SI	
585	ANCHORA ANDREAS		20,30		SI	SI	NO	NO	SI	
586	PANUZZO LAURA		20,20		SI	SI	SI	SI	SI	
587	PANNIELLO CARLA ANGELA		20,10		SI	NO	NO	NO	SI	
588	ORLANDO PALMINA		20,00		SI	SI	NO	NO	SI	
589	MAIORANO ANNAMARIA		19,90		SI	SI	SI	SI	SI	
590	GORGOGLIONE FRANCESCO		19,90		SI	SI	SI	NO	SI	
591	RIVIZZIGNO DORIANA		19,85		SI	SI	SI	SI	SI	
592	BUFO RAFFAELLA		19,85		SI	SI	SI	NO	SI	
593	FIORE SIMONA ANGELA		19,80		SI	SI	NO	SI	SI	
594	LEALI ANNA MARIA		19,80		SI	SI	SI	NO	SI	
595	DI CARLO SIMONA		19,80		SI	NO	NO	NO	SI	
596	FALCO NUNZIATA		19,80		NO	SI	SI	NO	SI	
597	EPIFANI DELIA		19,70		SI	NO	SI	NO	SI	
598	LAQUALE VITTORIANA		19,70		SI	NO	NO	NO	SI	

AS - ASSISTENZA PRIMARIA **ES** - EMERGENZA SANITARIA TERRITORIALE 118
CA - CONTINUITA' ASSISTENZIALE **MS** - MEDICINA DEI SERVIZI TERRITORIALI
ATT - IN POSSESSO DI ATTESTATO DI FORMAZIONE IN MEDICINA GENERALE (ART.1 COMMA 2 E ART. 2 COMMA 2, DEL DECRETO LEGISLATIVO N. 256/91 E SUCC. MOD.)
(*) - In ottemperanza al D.M. 07.06.2017 e nota ministeriale prot. n. 35352 del 30.06.2017



REGIONE PUGLIA- ASSESSORATO ALLA SANITA'

ATTIVITA' DI MEDICINA GENERALE E GUARDIA MEDICA

GRADUATORIA REGIONALE DOMANDE 2024

VALIDE PER L'ANNO 2024

POSIZIONE	NOMINATIVO E INDIRIZZO EMAIL PEC	DATA DI NASCITA E RESIDENZA	PUNTEGGIO	DATA E VOTO DI LAUREA	ATT	AS	CA	ES	MS	(*)
599	PAPPAGALLO FABIO		19,70		SI	SI	SI	NO	NO	
600	BALDUCCI ROSSELLA		19,70		SI	SI	NO	SI	SI	
601	MALERBA ANGELA		19,70		SI	SI	SI	SI	SI	
602	SOLIDORO ROSARIO		19,70		NO	SI	SI	NO	SI	
603	FERRANTE PASQUALE		19,70		NO	SI	SI	NO	SI	
604	DELL'ANNA GIANLUCA		19,60		SI	SI	SI	NO	SI	
605	IL PASTORE ANGELO		19,60		NO	SI	SI	NO	SI	
606	STEFANELLI ELISA		19,50		SI	NO	SI	NO	SI	
607	BONOMO PALMA		19,50		SI	SI	SI	NO	SI	
608	IPPATI ERIKA		19,45		SI	SI	SI	NO	SI	
609	CALISI CARMELA		19,40		SI	SI	NO	NO	SI	
610	RUTIGLIANO IRENE		19,35		SI	SI	SI	NO	SI	
611	PETROSILLO COSIMO		19,30		SI	SI	SI	NO	SI	
612	DE PASCALIS MARIANGELA		19,20		SI	SI	NO	NO	SI	
613	RICCI PAOLA		19,20		SI	NO	NO	NO	SI	
614	ALTAVILLA LUCIA		19,20		SI	SI	SI	SI	SI	
615	TAURINO LILIANA		19,10		SI	SI	SI	NO	SI	
616	BOCCADAMO DANIELE		19,10		SI	SI	NO	NO	SI	
617	MARIANO BARBARA		19,00		SI	SI	SI	SI	SI	
618	LORUSSO CATERINA		19,00		SI	SI	SI	SI	SI	
619	UNGARELLI MARCO		18,95		SI	NO	SI	NO	SI	
620	CEGLIE MANUELA		18,90		SI	SI	NO	NO	SI	
621	FIORENTINO ALESSANDRA		18,80		SI	SI	NO	SI	SI	
622	DI BELLO FILOMENA		18,80		SI	SI	SI	SI	SI	
623	D'ARIANO TIZIANA		18,80		SI	SI	SI	SI	SI	
624	GIAMMARIO ADELE		18,75		SI	NO	SI	SI	SI	

AS - ASSISTENZA PRIMARIA **ES** - EMERGENZA SANITARIA TERRITORIALE 118
CA - CONTINUITA' ASSISTENZIALE **MS** - MEDICINA DEI SERVIZI TERRITORIALI
ATT - IN POSSESSO DI ATTESTATO DI FORMAZIONE IN MEDICINA GENERALE (ART.1 COMMA 2 E ART. 2 COMMA 2, DEL DECRETO LEGISLATIVO N. 256/91 E SUCC. MOD.)
(*) - In ottemperanza al D.M. 07.06.2017 e nota ministeriale prot. n. 35352 del 30.06.2017

REGIONE PUGLIA- ASSESSORATO ALLA SANITA'

ATTIVITA' DI MEDICINA GENERALE E GUARDIA MEDICA

GRADUATORIA REGIONALE DOMANDE 2024

VALIDE PER L'ANNO 2024

'ALLEGATO A'

POSIZIONE	NOMINATIVO E INDIRIZZO EMAIL PEC	DATA DI NASCITA E RESIDENZA	PUNTEGGIO	DATA E VOTO DI LAUREA	ATT	AS	CA	ES	MS	(*)
625	LOGRIECO MAGDA		18,75		SI	SI	NO	NO	SI	
626	MICCOLIS DONATO		18,65		SI	SI	SI	NO	SI	
627	SANTODIROCCO ANTONIO PIO		18,60		SI	SI	NO	NO	SI	
628	CALO' EMANUELA		18,60		SI	SI	SI	NO	SI	
629	MORCIANO ANGELA		18,50		SI	SI	NO	SI	SI	
630	CARBONARA ANTONELLA		18,50		SI	SI	SI	SI	SI	
631	MORETTI ROBERTA		18,45		SI	SI	SI	SI	SI	
632	MARTINA GIULIO		18,40		SI	SI	NO	NO	SI	
633	MALERBA FEDERICA		18,40		SI	SI	NO	NO	SI	
634	LOTITO FEDERICA DANIELA		18,40		SI	SI	SI	NO	SI	
635	ARDITO GIUSEPPE ALESSIO		18,40		SI	SI	SI	NO	SI	
636	PELLEGRINO FLAVIA		18,35		SI	SI	NO	SI	SI	
637	SANTAMARIA MARIAGRAZIA		18,30		SI	SI	NO	SI	SI	
638	PANUNZIO ANNALISA		18,30		SI	SI	SI	NO	SI	
639	LANZILLOTTA GRAZIA		18,30		SI	SI	SI	NO	SI	
640	MERLA ROBERTA		18,20		SI	SI	NO	NO	SI	
641	CAGNAZZO FRANCESCO		18,20		SI	SI	SI	NO	SI	
642	PINO MARIA GRAZIA		18,20		SI	SI	NO	NO	NO	
643	MANGIERI ALESSIA		18,10		SI	SI	SI	SI	SI	
644	URBANO FILOMENA		18,10		SI	SI	SI	NO	SI	
645	SANT'ANDREA MARIO SERGIO IULIO		18,10		SI	NO	NO	NO	SI	
646	SIRIGNESE RITA		18,10		NO	SI	SI	NO	SI	
647	LO RE GIOVANNA		18,05		SI	NO	NO	SI	SI	
648	SICILIANO MARA		18,00		SI	SI	NO	NO	SI	
649	BORDINONE NICOLA		18,00		SI	SI	NO	NO	SI	
650	CASCIONE NOEMI		17,90		SI	SI	SI	NO	SI	

AS - ASSISTENZA PRIMARIA **ES** - EMERGENZA SANITARIA TERRITORIALE 118
CA - CONTINUITA' ASSISTENZIALE **MS** - MEDICINA DEI SERVIZI TERRITORIALI
ATT - IN POSSESSO DI ATTESTATO DI FORMAZIONE IN MEDICINA GENERALE (ART.1 COMMA 2 E ART. 2 COMMA 2, DEL DECRETO LEGISLATIVO N. 256/91 E SUCC. MOD.)
(*) - In ottemperanza al D.M. 07.06.2017 e nota ministeriale prot. n. 35352 del 30.06.2017



REGIONE PUGLIA- ASSESSORATO ALLA SANITA'

ATTIVITA' DI MEDICINA GENERALE E GUARDIA MEDICA

GRADUATORIA REGIONALE DOMANDE 2024

VALIDE PER L'ANNO 2024

POSIZIONE	NOMINATIVO E INDIRIZZO EMAIL PEC	DATA DI NASCITA E RESIDENZA	PUNTEGGIO	DATA E VOTO DI LAUREA	ATT	AS	CA	ES	MS	(*)
651	TANGARI MICHELE		17,90		SI	SI	SI	NO	SI	
652	GUGLIELMO GIOVANNI		17,90		SI	SI	NO	NO	SI	
653	PALMITESSA FRANCESCA		17,80		SI	SI	SI	NO	NO	
654	SUNNA PATRIZIA		17,80		SI	NO	NO	NO	SI	
655	DE RINALDIS GIULIA		17,70		SI	SI	NO	NO	SI	
656	AMATO DANIELA		17,70		SI	SI	NO	NO	SI	
657	VERARDO LAURA		17,70		SI	SI	SI	NO	SI	
658	VANCHERI GIULIA		17,65		SI	NO	SI	NO	SI	
659	CIRELLA EUNICE MARIE PIA		17,60		SI	NO	NO	NO	SI	
660	DI BENEDETTO ROSARIA		17,60		NO	SI	SI	NO	SI	
661	MASTRONARDI ROSA		17,50		SI	NO	SI	SI	SI	
662	CICCARONE GABRIELE		17,50		SI	NO	NO	NO	SI	
663	DE MITA MARIAPIA		17,50		SI	SI	NO	SI	SI	
664	CARICATO PIERLUIGI		17,40		SI	SI	SI	NO	SI	
665	DE VITO MATTIA		17,30		SI	SI	NO	NO	SI	
666	SCORRANO MARIA CRISTINA		17,30		SI	NO	SI	NO	SI	
667	PAPA CLAUDIAMARIA		17,30		SI	SI	SI	NO	SI	
668	STANO ROSA		17,30		SI	SI	NO	SI	SI	
669	RELLA FRANCESCA		17,20		SI	SI	NO	NO	SI	
670	CIURA MARIA CROCIFISSA		17,20		SI	SI	NO	SI	SI	
671	PRANZO MARIA ROSARIA		17,20		SI	SI	SI	NO	SI	
672	GASPARRE ANGELO		17,10		NO	SI	SI	NO	SI	
673	MAZZOTTA MARINA		17,00		SI	SI	SI	SI	SI	
674	LOMBARDOZZI MICHELE MARCELLO		17,00		SI	NO	SI	SI	SI	
675	CAPRIULO MARINA		16,95		SI	SI	NO	SI	SI	
676	ANTEZZA MARIA AGOSTINA		16,90		SI	SI	NO	SI	SI	

AS - ASSISTENZA PRIMARIA **ES** - EMERGENZA SANITARIA TERRITORIALE 118
CA - CONTINUITA' ASSISTENZIALE **MS** - MEDICINA DEI SERVIZI TERRITORIALI
ATT - IN POSSESSO DI ATTESTATO DI FORMAZIONE IN MEDICINA GENERALE (ART.1 COMMA 2 E ART. 2 COMMA 2, DEL DECRETO LEGISLATIVO N. 256/91 E SUCC. MOD.)
(*) - In ottemperanza al D.M. 07.06.2017 e nota ministeriale prot. n. 35352 del 30.06.2017

REGIONE PUGLIA- ASSESSORATO ALLA SANITA'

ATTIVITA' DI MEDICINA GENERALE E GUARDIA MEDICA

GRADUATORIA REGIONALE DOMANDE 2024

VALIDE PER L'ANNO 2024

'ALLEGATO A'

POSIZIONE	NOMINATIVO E INDIRIZZO EMAIL PEC	DATA DI NASCITA E RESIDENZA	PUNTEGGIO	DATA E VOTO DI LAUREA	ATT	AS	CA	ES	MS	(*)
677	CASSANO DONATO		16,90		SI	SI	NO	NO	SI	
678	INGIANNI NICOLETTA		16,90		NO	SI	SI	NO	SI	
679	QUARTA GABRIELE		16,80		SI	SI	SI	NO	SI	
680	CRISTINO ROSSANA		16,70		SI	SI	SI	NO	SI	
681	D'ALTILIA MARILENA		16,50		SI	SI	NO	NO	SI	
682	BRUNO ARIANNA		16,45		SI	SI	SI	NO	SI	
683	MANNARINI GLORIA		16,40		SI	SI	SI	NO	SI	
684	CARELLA FRANCESCA		16,40		SI	SI	SI	NO	SI	
685	ANACLERIO VINCENZO		16,40		SI	SI	NO	SI	SI	
686	SERAFINI MONICA		16,30		SI	SI	SI	NO	SI	
687	PROTA FABIO		16,30		SI	SI	NO	NO	NO	
688	CARADONNA NICOLA		16,30		SI	SI	SI	NO	SI	
689	DELL'AQUILA ROSA		16,20		SI	NO	NO	NO	SI	
690	METRANGOLO GIULIANA		16,20		SI	SI	SI	NO	SI	
691	MARAGLINO PERRINI DANIELA MARIA VITTORIA		16,20		SI	SI	SI	SI	SI	
692	PETROZZA DINO		16,20		SI	SI	SI	NO	SI	
693	SASSO ROSA CINZIA		16,15		SI	SI	SI	NO	SI	
694	VIOLANTE PAOLO		16,10		NO	SI	SI	NO	NO	
695	GIANGRECO LUCIA		16,00		SI	SI	SI	NO	SI	
696	CONTE ANTONIO		16,00		SI	SI	SI	SI	SI	
697	BOLLINO PASQUALE		16,00		SI	SI	SI	NO	SI	
698	GLORIA FRANCESCO		15,95		SI	SI	NO	NO	SI	
699	DI NAPOLI GEREMIA		15,90		SI	SI	NO	SI	SI	
700	BORRELLI GIORGIA		15,85		SI	SI	NO	NO	SI	
701	SANTORO PASQUA		15,85		SI	SI	NO	NO	SI	
702	SURANO STEFANO		15,80		SI	SI	SI	NO	SI	

AS - ASSISTENZA PRIMARIA **ES** - EMERGENZA SANITARIA TERRITORIALE 118
CA - CONTINUITA' ASSISTENZIALE **MS** - MEDICINA DEI SERVIZI TERRITORIALI
ATT - IN POSSESSO DI ATTESTATO DI FORMAZIONE IN MEDICINA GENERALE (ART.1 COMMA 2 E ART. 2 COMMA 2, DEL DECRETO LEGISLATIVO N. 256/91 E SUCC. MOD.)
(*) - In ottemperanza al D.M. 07.06.2017 e nota ministeriale prot. n. 35352 del 30.06.2017



REGIONE PUGLIA- ASSESSORATO ALLA SANITA'

ATTIVITA' DI MEDICINA GENERALE E GUARDIA MEDICA

GRADUATORIA REGIONALE DOMANDE 2024

VALIDE PER L'ANNO 2024

POSIZIONE	NOMINATIVO E INDIRIZZO EMAIL PEC	DATA DI NASCITA E RESIDENZA	PUNTEGGIO	DATA E VOTO DI LAUREA	ATT	AS	CA	ES	MS	(*)
703	UNGARO BARBARA		15,80		SI	SI	NO	SI	SI	
704	ROMITA GRETA		15,80		SI	SI	SI	NO	SI	
705	CONTE RACHELE		15,80		SI	SI	NO	NO	SI	
706	CARNIMEO LOREDANA		15,80		SI	SI	NO	SI	SI	
707	CHIRICO GABRIELLA		15,65		SI	SI	SI	NO	NO	
708	VOGLIACCO ILARIA		15,65		SI	SI	SI	NO	SI	
709	TISCIA VINCENZO		15,60		SI	SI	SI	NO	SI	
710	YAZDAN PANAH ROUZBEH		15,60		NO	SI	SI	NO	SI	
711	PISERCHIA MARIA RITA		15,50		SI	SI	SI	NO	SI	
712	CAGGIANO LUIGIA RAFFAELLA		15,50		SI	NO	SI	NO	SI	
713	ILLUZZI STEFANIA		15,40		SI	SI	SI	SI	SI	
714	MAZELLI GLORIA DONATA		15,40		SI	SI	SI	SI	SI	
715	DI BELLO VALERIA		15,30		SI	SI	SI	NO	SI	
716	VOVOLA CATERINA		15,30		SI	SI	SI	NO	SI	
717	CIOCIOLA FRANCESCO		15,30		SI	SI	NO	NO	NO	
718	ANDRANI MICHELA		15,20		SI	SI	SI	NO	SI	
719	MAGGIORE MARIA ELENA		15,20		SI	SI	SI	NO	SI	
720	GIANNELLI MADDALENA		15,20		SI	SI	SI	NO	NO	
721	D'ETTOLE ANGELA		15,15		SI	SI	NO	SI	SI	
722	FRANCO SERENA		15,10		SI	SI	NO	NO	SI	
723	RICCI LUIGI EMILIO		15,10		SI	SI	NO	NO	SI	
724	RICCIARDI LORENZO		15,00		SI	SI	SI	NO	NO	
725	CAVALLO ADRIANA ISABELLA		15,00		SI	NO	NO	SI	SI	
726	RIPOLI ANTONIO NICOLA		15,00		NO	SI	NO	NO	SI	
727	MARRA FRANCESCO		14,90		SI	SI	SI	NO	SI	
728	SERGI SARA		14,90		SI	SI	SI	NO	SI	

AS - ASSISTENZA PRIMARIA **ES** - EMERGENZA SANITARIA TERRITORIALE 118
CA - CONTINUITA' ASSISTENZIALE **MS** - MEDICINA DEI SERVIZI TERRITORIALI
ATT - IN POSSESSO DI ATTESTATO DI FORMAZIONE IN MEDICINA GENERALE (ART.1 COMMA 2 E ART. 2 COMMA 2, DEL DECRETO LEGISLATIVO N. 256/91 E SUCC. MOD.)
(*) - In ottemperanza al D.M. 07.06.2017 e nota ministeriale prot. n. 35352 del 30.06.2017

REGIONE PUGLIA- ASSESSORATO ALLA SANITA'

ATTIVITA' DI MEDICINA GENERALE E GUARDIA MEDICA

GRADUATORIA REGIONALE DOMANDE 2024

VALIDE PER L'ANNO 2024

POSIZIONE	NOMINATIVO E INDIRIZZO EMAIL PEC	DATA DI NASCITA E RESIDENZA	PUNTEGGIO	DATA E VOTO DI LAUREA	ATT	AS	CA	ES	MS	(*)
729	PONTRELLI DANIELA		14,90		SI	SI	SI	NO	NO	
730	PERRONE TIZIANO		14,80		SI	SI	SI	NO	SI	
731	SPENNATO SERENA		14,80		SI	SI	SI	NO	SI	
732	CAPRARO RITA		14,80		SI	SI	SI	SI	SI	
733	GIAMPETRUZZI ANGELICA		14,60		SI	SI	SI	NO	SI	
734	PAREO JACOPO		14,55		SI	SI	SI	NO	SI	
735	GRECO EMANUELA		14,50		SI	SI	SI	NO	SI	
736	DOLLINI ROBERTO		14,40		SI	SI	NO	NO	SI	
737	COFANO MICHELE		14,35		NO	SI	SI	NO	SI	
738	MANNI GIULIA MARIA		14,20		SI	SI	NO	NO	SI	
739	CORLIANO' ALESSIA		14,20		SI	SI	NO	NO	SI	
740	MIUCCI FRANCESCA		14,10		SI	SI	SI	NO	SI	
741	MANIERI-ELIA MARIA GIULIA		14,00		SI	SI	SI	NO	SI	
742	LEUZZI CHIARA		14,00		SI	SI	SI	NO	SI	
743	CASSANO DOMENICA		14,00		SI	SI	SI	NO	SI	
744	CAIULI JOHAN ADAMO PATRIZIO		14,00		SI	SI	NO	NO	NO	
745	DE PACE LUCREZIA		13,90		SI	SI	SI	SI	NO	
746	CARETTA PAOLO		13,90		SI	SI	SI	NO	SI	
747	BOTTICELLA LORENA		13,90		SI	SI	SI	NO	NO	
748	SPEDICATO VERONICA		13,85		SI	SI	SI	NO	SI	
749	RAINO' ARIANNA		13,80		SI	SI	NO	NO	SI	
750	SASSO NOEMI		13,80		SI	SI	NO	NO	SI	
751	ROCIOLA SAVERIO		13,80		SI	SI	SI	NO	SI	
752	MONTEFUSCO MAURO		13,80		SI	SI	SI	NO	NO	
753	PAPARELLA DOMENICO		13,80		SI	SI	NO	NO	SI	
754	MONTINARO CLAUDIA		13,80		SI	SI	SI	SI	NO	

AS - ASSISTENZA PRIMARIA **ES** - EMERGENZA SANITARIA TERRITORIALE 118
CA - CONTINUITA' ASSISTENZIALE **MS** - MEDICINA DEI SERVIZI TERRITORIALI
ATT - IN POSSESSO DI ATTESTATO DI FORMAZIONE IN MEDICINA GENERALE (ART.1 COMMA 2 E ART. 2 COMMA 2, DEL DECRETO LEGISLATIVO N. 256/91 E SUCC. MOD.)
(*) - In ottemperanza al D.M. 07.06.2017 e nota ministeriale prot. n. 35352 del 30.06.2017



REGIONE PUGLIA- ASSESSORATO ALLA SANITA'

ATTIVITA' DI MEDICINA GENERALE E GUARDIA MEDICA

GRADUATORIA REGIONALE DOMANDE 2024

VALIDE PER L'ANNO 2024

POSIZIONE	NOMINATIVO E INDIRIZZO EMAIL PEC	DATA DI NASCITA E RESIDENZA	PUNTEGGIO	DATA E VOTO DI LAUREA	ATT	AS	CA	ES	MS	(*)
755	MOLINARI STEFANIA		13,70		SI	SI	NO	NO	SI	
756	RUGGERI PAOLA		13,60		SI	SI	NO	NO	SI	
757	ROMANO FIORELLA		13,55		SI	SI	NO	SI	SI	
758	PISICCHIO GIUSEPPE		13,50		SI	SI	NO	SI	SI	
759	SEMERARO MARA		13,50		SI	SI	SI	NO	SI	
760	PIATTELLI MARIA LUISA		13,50		SI	SI	SI	NO	SI	
761	CARBONE RITA MARIA		13,50		SI	SI	SI	NO	SI	
762	PICCOLOMO ANTONIO		13,40		SI	SI	SI	NO	SI	
763	CONGEDO GIUSEPPA		13,40		SI	SI	SI	NO	SI	
764	BASILE GIOVANNI VALTER ANTONIO		13,35		NO	SI	NO	NO	NO	
765	MASTROVITI SILVIA		13,30		SI	SI	NO	NO	SI	
766	ELEFANTE MARIA ANGELA		13,20		SI	SI	NO	NO	SI	
767	INDELLICATI ANTONIA MARIA		13,20		SI	SI	SI	SI	SI	
768	PELLEGRINI ANNA		13,20		SI	SI	NO	NO	SI	
769	INTENZO SILVIA		13,20		SI	SI	NO	NO	SI	
770	TATULLI ISABELLA		13,20		SI	SI	SI	NO	NO	
771	NEGRO FEDERICA		13,10		SI	SI	SI	NO	SI	
772	CURCI SILVIA		13,10		SI	SI	NO	NO	NO	
773	PICCA FRANCESCO		13,00		SI	SI	SI	NO	NO	
774	SURGO MARCO		13,00		SI	SI	NO	NO	SI	
775	DI BIASE AGNESE NUNZIA		13,00		SI	SI	NO	NO	SI	
776	ESPOSTO SARAH		12,90		SI	SI	SI	NO	SI	
777	GALASSO BARBARA		12,90		SI	SI	SI	NO	SI	
778	TATULLI FRANCESCA		12,90		SI	SI	SI	SI	SI	
779	PANTALEO ANNA DONATA		12,90		SI	SI	NO	NO	SI	
780	SCIROPPO MICHELE PIO		12,80		SI	SI	NO	NO	SI	

AS - ASSISTENZA PRIMARIA **ES** - EMERGENZA SANITARIA TERRITORIALE 118
CA - CONTINUITA' ASSISTENZIALE **MS** - MEDICINA DEI SERVIZI TERRITORIALI
ATT - IN POSSESSO DI ATTESTATO DI FORMAZIONE IN MEDICINA GENERALE (ART.1 COMMA 2 E ART. 2 COMMA 2, DEL DECRETO LEGISLATIVO N. 256/91 E SUCC. MOD.)
(*) - In ottemperanza al D.M. 07.06.2017 e nota ministeriale prot. n. 35352 del 30.06.2017

REGIONE PUGLIA- ASSESSORATO ALLA SANITA'

ATTIVITA' DI MEDICINA GENERALE E GUARDIA MEDICA

GRADUATORIA REGIONALE DOMANDE 2024

VALIDE PER L'ANNO 2024

POSIZIONE	NOMINATIVO E INDIRIZZO EMAIL PEC	DATA DI NASCITA E RESIDENZA	PUNTEGGIO	DATA E VOTO DI LAUREA	ATT	AS	CA	ES	MS	(*)
781	ZINGARO LUCA		12,80		SI	SI	SI	NO	SI	
782	PITITTO FORTUNATO		12,80		SI	SI	SI	NO	SI	
783	TARRICONE ROBERTA		12,80		SI	SI	NO	SI	SI	
784	CALDERARO MAILA		12,80		SI	SI	SI	NO	SI	
785	VIGNOLA ANNA TERESA		12,80		SI	SI	NO	NO	SI	
786	RUBINO MARIA ANTONIETTA ALE		12,70		SI	SI	SI	NO	SI	
787	MARRONE DAMIANO		12,60		SI	SI	SI	NO	SI	
788	FASANO STEFANO		12,60		SI	SI	NO	NO	NO	
789	SGUERA ROSA MARCELLA		12,60		SI	SI	NO	NO	SI	
790	RUBINO ANGELA		12,60		SI	SI	NO	SI	SI	
791	LOMBARDI ELEONORA		12,60		SI	SI	SI	NO	NO	
792	TAMMA ALESSANDRA		12,60		SI	SI	SI	NO	SI	
793	PRESICCE MARIA LORY		12,50		SI	SI	NO	NO	SI	
794	VATINNO DONATELLA		12,50		SI	SI	NO	NO	SI	
795	COLIA RIPALTA		12,50		SI	SI	SI	NO	SI	
796	TURCO ELISA		12,40		SI	SI	SI	NO	SI	
797	VINCI VITO		12,35		SI	SI	SI	NO	NO	
798	ROLLO TIZIANA		12,30		SI	SI	SI	NO	SI	
799	NICASTRO ROSSANA		12,30		SI	SI	NO	NO	SI	
800	DELL'AQUILA LORENZO ANTONIO		12,30		SI	SI	SI	SI	SI	
801	PORZANO ALESSANDRO P		12,30		SI	SI	SI	NO	SI	
802	ACQUAVIVA FEDERICO		12,25		SI	NO	NO	NO	SI	
803	RUTA ROSSELLA		12,20		SI	SI	SI	NO	SI	
804	NAPOLANO TERESA		12,20		SI	SI	SI	NO	NO	
805	MAJELLARO FRANCESCO		12,20		SI	SI	SI	SI	SI	
806	MALVASI MARILENA		12,20		SI	SI	SI	SI	SI	

AS - ASSISTENZA PRIMARIA **ES** - EMERGENZA SANITARIA TERRITORIALE 118
CA - CONTINUITA' ASSISTENZIALE **MS** - MEDICINA DEI SERVIZI TERRITORIALI
ATT - IN POSSESSO DI ATTESTATO DI FORMAZIONE IN MEDICINA GENERALE (ART.1 COMMA 2 E ART. 2 COMMA 2, DEL DECRETO LEGISLATIVO N. 256/91 E SUCC. MOD.)
(*) - In ottemperanza al D.M. 07.06.2017 e nota ministeriale prot. n. 35352 del 30.06.2017

REGIONE PUGLIA- ASSESSORATO ALLA SANITA'

ATTIVITA' DI MEDICINA GENERALE E GUARDIA MEDICA

GRADUATORIA REGIONALE DOMANDE 2024

VALIDE PER L'ANNO 2024

POSIZIONE	NOMINATIVO E INDIRIZZO EMAIL PEC	DATA DI NASCITA E RESIDENZA	PUNTEGGIO	DATA E VOTO DI LAUREA	ATT	AS	CA	ES	MS	(*)
807	MENGA ROBERTA		12,20		SI	SI	SI	SI	SI	
808	ALITA RICCARDINA		12,10		SI	SI	NO	NO	SI	
809	NARDELLI FRANCESCO ANTONIO		12,05		SI	SI	NO	NO	SI	
810	COCCO VENILIA		12,00		SI	SI	SI	NO	NO	
811	PALMA LAVINIA		12,00		SI	SI	SI	NO	NO	
812	GASPARRE VALENTINA		12,00		SI	SI	SI	SI	SI	
813	IADAROLA GIUSEPPE		12,00		SI	SI	SI	NO	SI	
814	DAMATO MICHELE		11,95		SI	SI	SI	NO	SI	
815	BELPIEDE ALESSANDRO		11,95		SI	SI	SI	NO	SI	
816	PATRUNO MARIA MICHELA		11,90		SI	SI	NO	NO	SI	
817	FLORIO TERESA ANNA		11,90		SI	SI	SI	NO	SI	
818	DELLISANTI ROBERTA		11,90		SI	SI	NO	NO	SI	
819	RAGIONE LAURA		11,90		SI	SI	SI	NO	SI	
820	PETRELLI CINZIA GABRIELLA		11,90		NO	SI	SI	NO	SI	
821	SIFANNO GIANFRANCO		11,80		SI	SI	NO	SI	SI	
822	DI GIOIA FEDERICA		11,80		SI	SI	SI	NO	SI	
823	PIVA GIANCARLO		11,70		SI	SI	SI	NO	SI	
824	LAVOPA CRISTINA		11,60		SI	NO	NO	NO	SI	
825	TORALDO LUIGI		11,60		SI	SI	SI	NO	SI	
826	RUCCO ROBERTA		11,55		SI	SI	SI	NO	SI	
827	ALLOGGIO ADRIANA		11,50		SI	SI	SI	SI	SI	
828	MARSILIO ANTONIO		11,50		SI	SI	SI	NO	SI	
829	CORSANO PIETRO		11,50		NO	SI	SI	NO	SI	
830	MANOCCIO CARLA		11,40		SI	SI	SI	NO	NO	
831	MARINI CHIARA		11,40		SI	SI	SI	NO	SI	
832	BERARDONE SIMONA		11,35		SI	SI	SI	NO	SI	

AS - ASSISTENZA PRIMARIA **ES** - EMERGENZA SANITARIA TERRITORIALE 118
CA - CONTINUITA' ASSISTENZIALE **MS** - MEDICINA DEI SERVIZI TERRITORIALI
ATT - IN POSSESSO DI ATTESTATO DI FORMAZIONE IN MEDICINA GENERALE (ART.1 COMMA 2 E ART. 2 COMMA 2, DEL DECRETO LEGISLATIVO N. 256/91 E SUCC. MOD.)
(*) - In ottemperanza al D.M. 07.06.2017 e nota ministeriale prot. n. 35352 del 30.06.2017

REGIONE PUGLIA- ASSESSORATO ALLA SANITA'

ATTIVITA' DI MEDICINA GENERALE E GUARDIA MEDICA

GRADUATORIA REGIONALE DOMANDE 2024

VALIDE PER L'ANNO 2024

'ALLEGATO A'

POSIZIONE	NOMINATIVO E INDIRIZZO EMAIL PEC	DATA DI NASCITA E RESIDENZA	PUNTEGGIO	DATA E VOTO DI LAUREA	ATT	AS	CA	ES	MS	(*)
833	CINQUEPALMI VITO		11,20		SI	SI	SI	NO	SI	
834	VERZILLO LUCIA		11,20		SI	SI	NO	NO	SI	
835	UGENTI ALESSIA		11,15		SI	SI	NO	NO	SI	
836	SAVINO SABINA		11,15		SI	SI	NO	NO	SI	
837	BINDO SARA		11,10		SI	SI	SI	NO	SI	
838	DIMASTROMATTEO FEDERICO		11,10		SI	SI	NO	NO	SI	
839	MELE ALFONSO		11,10		SI	SI	SI	NO	NO	
840	FORTUNA FABIANA		11,00		SI	SI	NO	SI	SI	
841	IPPOLITO ALESSIA		11,00		SI	SI	SI	NO	SI	
842	MOSCARA FEDERICO		10,80		SI	SI	SI	NO	NO	
843	PAPANGELO VITANTONIO		10,70		SI	NO	NO	NO	SI	
844	DENORA DOMENICA ANNAMARIA		10,70		SI	SI	NO	NO	SI	
845	MUOLO LOREDANA		10,70		SI	SI	SI	NO	SI	
846	D'ARIANO LUCIA		10,70		SI	SI	SI	NO	NO	
847	MENGA ROSA		10,60		SI	SI	SI	NO	SI	
848	MAZZOTTA FRANCESCO		10,60		SI	SI	SI	NO	SI	
849	BONELLI MANUEL		10,60		SI	SI	SI	NO	SI	
850	BONGHI IOLANDA		10,60		SI	SI	SI	NO	SI	
851	BONADUCE DANIELA		10,60		SI	SI	SI	NO	SI	
852	SANTAMARIA FRANCESCO		10,50		SI	SI	SI	NO	SI	
853	DIAFERIA MARIKA		10,50		SI	SI	SI	SI	SI	
854	CICCONE FRANCESCA		10,50		SI	SI	SI	NO	SI	
855	COLUCCIA SALVATORE		10,40		SI	SI	NO	NO	SI	
856	ZAPPIA ANDREA SISTO		10,40		SI	SI	NO	NO	NO	
857	DIGIESI GIUSEPPE		10,40		SI	SI	SI	NO	SI	
858	MELLONE ANTONIA		10,40		SI	SI	SI	NO	SI	

AS - ASSISTENZA PRIMARIA **ES** - EMERGENZA SANITARIA TERRITORIALE 118
CA - CONTINUITA' ASSISTENZIALE **MS** - MEDICINA DEI SERVIZI TERRITORIALI
ATT - IN POSSESSO DI ATTESTATO DI FORMAZIONE IN MEDICINA GENERALE (ART.1 COMMA 2 E ART. 2 COMMA 2, DEL DECRETO LEGISLATIVO N. 256/91 E SUCC. MOD.)
(*) - In ottemperanza al D.M. 07.06.2017 e nota ministeriale prot. n. 35352 del 30.06.2017

REGIONE PUGLIA- ASSESSORATO ALLA SANITA'

ATTIVITA' DI MEDICINA GENERALE E GUARDIA MEDICA

GRADUATORIA REGIONALE DOMANDE 2024

VALIDE PER L'ANNO 2024

POSIZIONE	NOMINATIVO E INDIRIZZO EMAIL PEC	DATA DI NASCITA E RESIDENZA	PUNTEGGIO	DATA E VOTO DI LAUREA	ATT	AS	CA	ES	MS	(*)
859	AMMIRABILE FRANCESCO		10,35		SI	SI	SI	NO	SI	
860	FARINA LUIGI		10,30		SI	SI	SI	NO	SI	
861	MARZOCCA ANTONELLA		10,30		SI	SI	SI	NO	SI	
862	BONANTE PIER PAOLO ANTONIO		10,30		NO	SI	SI	NO	NO	
863	CASAVOLA FELICE		10,30		NO	NO	SI	NO	SI	
864	SPONSELLI STEFANIA		10,25		SI	SI	SI	NO	SI	
865	PASCA GIULIO FRANCESCO MAR		10,20		SI	SI	SI	NO	SI	
866	DURANTE ELISABETTA		10,20		SI	SI	SI	NO	SI	
867	RUSSO MARIAPIA		10,20		SI	SI	NO	NO	SI	
868	MODUGNO LUISA		10,20		SI	SI	NO	NO	SI	
869	NOTARISTEFANO ILARIA		10,20		SI	SI	SI	NO	SI	
870	FIORE MARIA AMELIA		10,20		SI	SI	NO	NO	SI	
871	DE PREZZO SERENA ANTONELLA		10,20		SI	SI	SI	NO	SI	
872	TATO' EMANUELE		10,20		SI	SI	SI	NO	SI	
873	FALCO ANTONIO		10,10		SI	SI	SI	NO	SI	
874	DI MARTINO MICHELE		10,05		SI	SI	NO	NO	SI	
875	CAGNAZZO MELANIA		10,00		SI	SI	NO	NO	SI	
876	LAERA MARISTELLA		10,00		SI	SI	SI	NO	SI	
877	DE VINCENZO MARIA ALESSANDRA		10,00		SI	SI	SI	NO	SI	
878	PIARULLI ROBERTA		10,00		SI	SI	SI	NO	SI	
879	AMORESE ANNA MARGHERITA		10,00		SI	SI	SI	NO	SI	
880	NINA NICOLA		10,00		SI	SI	NO	NO	SI	
881	RIPA CARLA		10,00		SI	SI	SI	NO	SI	
882	PICE GIOVANNA		10,00		SI	SI	SI	SI	SI	
883	COLASANTO CATERINA		10,00		SI	SI	SI	NO	SI	
884	POLITO MARELLA		10,00		SI	SI	SI	NO	SI	

AS - ASSISTENZA PRIMARIA **ES** - EMERGENZA SANITARIA TERRITORIALE 118
CA - CONTINUITA' ASSISTENZIALE **MS** - MEDICINA DEI SERVIZI TERRITORIALI
ATT - IN POSSESSO DI ATTESTATO DI FORMAZIONE IN MEDICINA GENERALE (ART.1 COMMA 2 E ART. 2 COMMA 2, DEL DECRETO LEGISLATIVO N. 256/91 E SUCC. MOD.)
(*) - In ottemperanza al D.M. 07.06.2017 e nota ministeriale prot. n. 35352 del 30.06.2017

REGIONE PUGLIA- ASSESSORATO ALLA SANITA'

ATTIVITA' DI MEDICINA GENERALE E GUARDIA MEDICA

GRADUATORIA REGIONALE DOMANDE 2024

VALIDE PER L'ANNO 2024

POSIZIONE	NOMINATIVO E INDIRIZZO EMAIL PEC	DATA DI NASCITA E RESIDENZA	PUNTEGGIO	DATA E VOTO DI LAUREA	ATT	AS	CA	ES	MS	(*)
885	ABBRESCIA VINCENZO		10,00		NO	SI	NO	NO	NO	
886	EPIFANI LUIGI		9,90		SI	SI	SI	NO	NO	
887	TAURISANO GIUSI		9,90		SI	SI	SI	NO	SI	
888	SARACINO ANNALISA		9,90		SI	SI	SI	NO	NO	
889	CARAGLI ANSELMO		9,90		NO	SI	SI	SI	SI	
890	SGARBI IDA		9,80		SI	SI	NO	NO	SI	
891	GERNONE SILVIA		9,80		SI	SI	SI	NO	SI	
892	MASTRODONATO GRAZIA		9,80		SI	SI	SI	NO	SI	
893	CASARANO TAMARA		9,80		SI	SI	NO	NO	SI	
894	CORVASCE GAIA		9,80		SI	SI	SI	NO	SI	
895	CAGNACCI SARAH		9,80		SI	SI	NO	NO	NO	
896	MARTELLA ALESSANDRO MARCO		9,80		SI	SI	SI	NO	SI	
897	PILIAFA SOFIA		9,80		SI	SI	SI	NO	SI	
898	SFREGOLA ALESSANDRO		9,80		SI	SI	SI	NO	NO	
899	RACANATI MONICA		9,80		SI	SI	SI	NO	SI	
900	SESTILLI VERONICA		9,80		SI	SI	SI	NO	SI	
901	LIBARDO FERRUCCIO		9,80		SI	SI	SI	NO	SI	
902	CAFARO FRANCESCO		9,70		SI	SI	SI	NO	NO	
903	CARAMIA IVANA		9,70		SI	SI	SI	NO	SI	
904	MAINO ALESSANDRA		9,65		SI	SI	SI	NO	SI	
905	GUICCIARDINI STEFANO		9,65		SI	SI	SI	NO	SI	
906	CARRIERI FERNANDA		9,60		SI	SI	SI	NO	SI	
907	IAFFALDANO GIADA		9,60		SI	SI	SI	NO	SI	
908	MELE VALERIA		9,60		SI	SI	SI	NO	SI	
909	GIUGNO CHIARA		9,60		SI	SI	NO	NO	NO	
910	NOVIELLO CHIARA		9,60		SI	SI	SI	NO	SI	

AS - ASSISTENZA PRIMARIA **ES** - EMERGENZA SANITARIA TERRITORIALE 118
CA - CONTINUITA' ASSISTENZIALE **MS** - MEDICINA DEI SERVIZI TERRITORIALI
ATT - IN POSSESSO DI ATTESTATO DI FORMAZIONE IN MEDICINA GENERALE (ART.1 COMMA 2 E ART. 2 COMMA 2, DEL DECRETO LEGISLATIVO N. 256/91 E SUCC. MOD.)
(*) - In ottemperanza al D.M. 07.06.2017 e nota ministeriale prot. n. 35352 del 30.06.2017



REGIONE PUGLIA- ASSESSORATO ALLA SANITA'

ATTIVITA' DI MEDICINA GENERALE E GUARDIA MEDICA

GRADUATORIA REGIONALE DOMANDE 2024

VALIDE PER L'ANNO 2024

POSIZIONE	NOMINATIVO E INDIRIZZO EMAIL PEC	DATA DI NASCITA E RESIDENZA	PUNTEGGIO	DATA E VOTO DI LAUREA	ATT	AS	CA	ES	MS	(*)
911	MAZZOTTA PAOLA		9,60		SI	SI	SI	NO	SI	
912	MURCIANO ALBERTO		9,60		SI	SI	SI	NO	SI	
913	DAGOSTINO MARIA LUISA		9,60		SI	SI	SI	NO	SI	
914	ADDORISIO RODRIGO		9,60		NO	SI	NO	NO	NO	
915	LEONE GIROLAMO GIOVANNI PIETRO		9,55		SI	SI	NO	NO	SI	
916	DIBELLO LAURA MARIA		9,50		SI	SI	SI	NO	SI	
917	LATERZA MARIANGELA		9,50		SI	SI	NO	NO	SI	
918	VITO CRISTINA		9,50		SI	SI	NO	NO	SI	
919	ACCETTULLI MARIANGELA		9,50		SI	SI	SI	NO	SI	
920	NAMAVAR RAMIN		9,50		NO	SI	NO	NO	NO	
921	SARCINELLA GIANVITO		9,45		SI	SI	SI	NO	SI	
922	MANGANO IRENE		9,40		SI	SI	SI	NO	SI	
923	ELIA MARTINA		9,40		SI	SI	NO	NO	SI	
924	BISCEGLIA MARIA MICHELA		9,40		SI	SI	SI	NO	SI	
925	NOVIELLI FILIPPO		9,40		SI	SI	SI	NO	SI	
926	FANCIULLO EVELIN		9,40		SI	SI	SI	NO	SI	
927	MENELEO ELEONORA		9,40		SI	SI	SI	NO	SI	
928	CITRARO AURORA		9,40		SI	SI	SI	NO	SI	
929	MONTAGNA CATERINA		9,40		SI	SI	SI	NO	NO	
930	ALLEGRINI BARTOLOMEO		9,40		SI	SI	SI	NO	SI	
931	SEBASTIANI OLINDO		9,30		SI	SI	SI	NO	NO	
932	CIMINO REMO		9,30		SI	SI	SI	NO	SI	
933	CAFARELLI FELICE		9,30		SI	SI	SI	NO	NO	
934	ACQUAVIVA MARA ANTONIA		9,30		SI	SI	SI	NO	SI	
935	ZACCARIA LEONARDO		9,20		SI	SI	NO	NO	SI	
936	RUBINO ROSANGELA		9,20		SI	SI	SI	NO	SI	

AS - ASSISTENZA PRIMARIA **ES** - EMERGENZA SANITARIA TERRITORIALE 118
CA - CONTINUITA' ASSISTENZIALE **MS** - MEDICINA DEI SERVIZI TERRITORIALI
ATT - IN POSSESSO DI ATTESTATO DI FORMAZIONE IN MEDICINA GENERALE (ART.1 COMMA 2 E ART. 2 COMMA 2, DEL DECRETO LEGISLATIVO N. 256/91 E SUCC. MOD.)
(*) - In ottemperanza al D.M. 07.06.2017 e nota ministeriale prot. n. 35352 del 30.06.2017

REGIONE PUGLIA- ASSESSORATO ALLA SANITA'

ATTIVITA' DI MEDICINA GENERALE E GUARDIA MEDICA

GRADUATORIA REGIONALE DOMANDE 2024

VALIDE PER L'ANNO 2024

'ALLEGATO A'

POSIZIONE	NOMINATIVO E INDIRIZZO EMAIL PEC	DATA DI NASCITA E RESIDENZA	PUNTEGGIO	DATA E VOTO DI LAUREA	ATT	AS	CA	ES	MS	(*)
937	BARTOLI SIMONA		9,10		SI	SI	SI	NO	SI	
938	MONACO PAOLO		9,10		SI	SI	NO	NO	NO	
939	ZAGA' MARIA CRISTINA		9,10		SI	SI	SI	NO	SI	
940	MUSCI MARIANGELA		9,10		SI	SI	SI	NO	NO	
941	D'AMICO ALICE		9,00		SI	SI	SI	NO	SI	
942	PISICOLI PALMA		9,00		SI	NO	SI	NO	NO	
943	ZIPPO MARIA GRAZIA		9,00		SI	SI	SI	NO	NO	
944	SCARDIGNO TERESA		8,90		SI	SI	SI	NO	SI	
945	DIGIESI FRANCESCA ROMANA		8,90		SI	SI	SI	NO	SI	
946	MAGISTA' STEFANIA		8,90		SI	SI	SI	NO	SI	
947	FASANELLA CARLA		8,90		SI	SI	SI	SI	SI	
948	PENZO MICHELANGELO		8,90		NO	SI	NO	NO	NO	
949	ZIPPARRI LUIGI		8,90		NO	SI	SI	NO	SI	
950	PAGLIA ANNALISA		8,80		SI	SI	SI	NO	SI	
951	PANEBIANCO TERESA		8,80		SI	SI	SI	SI	SI	
952	MANSI FRANCESCA		8,75		SI	SI	SI	NO	SI	
953	MARCOLONGO SERAFINO		8,75		NO	SI	SI	NO	SI	
954	FALCONE LUIGI		8,70		SI	SI	NO	NO	SI	
955	DI NOI PAOLA		8,70		SI	SI	SI	NO	SI	
956	STRAMAGLIA DAVIDE		8,70		SI	SI	SI	SI	SI	
957	CAMPANELLA TERESA		8,70		SI	SI	SI	NO	SI	
958	TUCCI ANTONELLA		8,70		SI	SI	SI	NO	SI	
959	PETRUZZELLA DOMENICO		8,65		SI	SI	SI	NO	NO	
960	MORCIANO NADIA		8,60		SI	SI	SI	NO	SI	
961	SEBASTIANO GIUSEPPINA		8,60		SI	SI	SI	NO	SI	
962	PALUMBO MARIA GIOVANNA		8,60		SI	SI	SI	NO	SI	

AS - ASSISTENZA PRIMARIA **ES** - EMERGENZA SANITARIA TERRITORIALE 118
CA - CONTINUITA' ASSISTENZIALE **MS** - MEDICINA DEI SERVIZI TERRITORIALI
ATT - IN POSSESSO DI ATTESTATO DI FORMAZIONE IN MEDICINA GENERALE (ART.1 COMMA 2 E ART. 2 COMMA 2, DEL DECRETO LEGISLATIVO N. 256/91 E SUCC. MOD.)
(*) - In ottemperanza al D.M. 07.06.2017 e nota ministeriale prot. n. 35352 del 30.06.2017



REGIONE PUGLIA- ASSESSORATO ALLA SANITA'

ATTIVITA' DI MEDICINA GENERALE E GUARDIA MEDICA

GRADUATORIA REGIONALE DOMANDE 2024

VALIDE PER L'ANNO 2024

POSIZIONE	NOMINATIVO E INDIRIZZO EMAIL PEC	DATA DI NASCITA E RESIDENZA	PUNTEGGIO	DATA E VOTO DI LAUREA	ATT	AS	CA	ES	MS	(*)
963	PELLEGRINO MARIA RITA		8,60		SI	SI	SI	NO	NO	
964	TERENZIO VANESSA CARMELA		8,60		SI	SI	SI	NO	SI	
965	ALOISI ALESSANDRA		8,60		SI	SI	SI	NO	SI	
966	LOPORCHIO GERARDO		8,50		SI	SI	NO	NO	SI	
967	TONDI MARCO		8,45		SI	SI	SI	NO	SI	
968	BIANCO SERENA		8,40		SI	SI	SI	NO	SI	
969	MARTINO GIUSEPPE		8,40		SI	NO	SI	NO	SI	
970	FIUME ALESSIA		8,40		SI	SI	NO	NO	NO	
971	BALDI FRANCESCA		8,40		SI	SI	SI	NO	SI	
972	MIANULLI LUCIA		8,40		SI	SI	SI	NO	SI	
973	CARBONARA SERENA		8,40		SI	SI	SI	NO	NO	
974	OLIVA MARIA CARMELA		8,40		SI	SI	SI	NO	NO	
975	SABA ANGELA		8,40		SI	SI	SI	NO	SI	
976	BAX MARIA		8,40		SI	SI	NO	NO	SI	
977	BIZZOCA GIUSEPPE ANTONIO		8,40		SI	SI	SI	NO	SI	
978	CINQUE FELICE		8,40		NO	SI	NO	NO	NO	
979	MASSARO CHIARA		8,30		SI	SI	SI	NO	SI	
980	GIULIANI STANISLAO		8,30		SI	SI	NO	NO	SI	
981	PELLEGRINI GIULIA		8,20		SI	SI	SI	NO	SI	
982	LAURIOLA FRANCESCA		8,20		SI	SI	SI	NO	SI	
983	PALMIERI MARISA		8,20		SI	SI	SI	NO	SI	
984	ANELLI MICHELE		8,20		SI	SI	SI	NO	SI	
985	PIRO CHIARA		8,20		SI	SI	SI	NO	SI	
986	SFORZA ANNA MARIA		8,20		SI	SI	SI	NO	SI	
987	RINALDI STEFANO		8,20		SI	SI	SI	NO	NO	
988	PAOLILLO ROSA		8,20		SI	SI	SI	NO	SI	

AS - ASSISTENZA PRIMARIA **ES** - EMERGENZA SANITARIA TERRITORIALE 118
CA - CONTINUITA' ASSISTENZIALE **MS** - MEDICINA DEI SERVIZI TERRITORIALI
ATT - IN POSSESSO DI ATTESTATO DI FORMAZIONE IN MEDICINA GENERALE (ART.1 COMMA 2 E ART. 2 COMMA 2, DEL DECRETO LEGISLATIVO N. 256/91 E SUCC. MOD.)
(*) - In ottemperanza al D.M. 07.06.2017 e nota ministeriale prot. n. 35352 del 30.06.2017

REGIONE PUGLIA- ASSESSORATO ALLA SANITA'

ATTIVITA' DI MEDICINA GENERALE E GUARDIA MEDICA

GRADUATORIA REGIONALE DOMANDE 2024

VALIDE PER L'ANNO 2024

'ALLEGATO A'

POSIZIONE	NOMINATIVO E INDIRIZZO EMAIL PEC	DATA DI NASCITA E RESIDENZA	PUNTEGGIO	DATA E VOTO DI LAUREA	ATT	AS	CA	ES	MS (*)
989	MINEI ANTONELLA		8,20		SI	SI	SI	NO	SI
990	IBRAHIMI RENATA		8,20		SI	SI	SI	NO	SI
991	TODISCO FRANCESCA		8,20		SI	SI	SI	NO	SI
992	MODUGNO BORIS		8,20		SI	SI	SI	NO	SI
993	RIZZO MARIANNA		8,20		SI	SI	NO	NO	NO
994	SANTORO RAFFAELE FRANCESCO		8,20		SI	SI	SI	SI	NO
995	CORONA SABRINA		8,20		SI	SI	SI	NO	SI
996	PALMITESSA MARIA ROSARIA		8,20		SI	SI	NO	NO	NO
997	SERRA MELECHI' ANNALISE		8,10		SI	SI	SI	NO	NO
998	LOSAPIO ANDREA		8,10		SI	SI	SI	NO	NO
999	POTENZA ANTONIO		8,10		SI	SI	SI	NO	SI
1000	CICIRIELLO ANGELA		8,10		SI	SI	SI	NO	SI
1001	NANINO ELISA		8,10		SI	SI	SI	NO	NO
1002	LOLLI SIMONE		8,00		SI	SI	NO	NO	SI
1003	VALENTINO MICHELE		8,00		SI	SI	NO	NO	NO
1004	BARNABA' DIANA		8,00		SI	SI	NO	NO	NO
1005	GASPARRE TERESA		7,95		SI	SI	SI	NO	NO
1006	BERTOLDO CLAUDIO		7,80		SI	SI	SI	NO	SI
1007	LAMANNA GENNARO LUCA FRANCESCO		7,75		SI	SI	SI	NO	SI
1008	PALADINO MARIA VITTORIA		7,70		SI	SI	SI	NO	SI
1009	CELLAMARE MARIA		7,70		SI	SI	SI	SI	SI
1010	PUPILLO LUCIA MARCELLA		7,70		SI	SI	NO	NO	NO
1011	D'ELIA GAETANO		7,60		SI	SI	NO	NO	SI
1012	LARICCHIA MARCO		7,60		SI	SI	SI	NO	SI
1013	SICILIANI STEFANO		7,60		SI	SI	SI	NO	SI
1014	ALTAVILLA ALESSANDRO		7,60		SI	SI	SI	NO	SI

AS - ASSISTENZA PRIMARIA **ES** - EMERGENZA SANITARIA TERRITORIALE 118
CA - CONTINUITA' ASSISTENZIALE **MS** - MEDICINA DEI SERVIZI TERRITORIALI
ATT - IN POSSESSO DI ATTESTATO DI FORMAZIONE IN MEDICINA GENERALE (ART.1 COMMA 2 E ART. 2 COMMA 2, DEL DECRETO LEGISLATIVO N. 256/91 E SUCC. MOD.)
(*) - In ottemperanza al D.M. 07.06.2017 e nota ministeriale prot. n. 35352 del 30.06.2017



REGIONE PUGLIA- ASSESSORATO ALLA SANITA'

ATTIVITA' DI MEDICINA GENERALE E GUARDIA MEDICA

GRADUATORIA REGIONALE DOMANDE 2024

VALIDE PER L'ANNO 2024

POSIZIONE	NOMINATIVO E INDIRIZZO EMAIL PEC	DATA DI NASCITA E RESIDENZA	PUNTEGGIO	DATA E VOTO DI LAUREA	ATT	AS	CA	ES	MS	(*)
1015	FILOMENA ANNALISA		7,60		NO	SI	SI	NO	SI	
1016	ARIANO MASSIMO		7,60		SI	SI	NO	NO	SI	
1017	MAGGIO ANDREA		7,50		SI	SI	SI	NO	SI	
1018	TASSANI MARCO		7,50		SI	SI	SI	NO	NO	
1019	CICORIA ANNA MARIA		7,50		SI	SI	SI	NO	NO	
1020	MORELLI FABIO		7,50		SI	SI	SI	NO	SI	
1021	VERNUCCI GIUSEPPINA		7,50		SI	SI	SI	SI	SI	
1022	DE BIASE ANTONIO		7,50		SI	SI	SI	NO	SI	
1023	RADOGNA TITO		7,40		SI	SI	NO	NO	SI	
1024	IANORA LUCREZIA		7,40		SI	SI	SI	NO	SI	
1025	ORSINI FRANCESCO		7,40		SI	SI	SI	NO	SI	
1026	PANARO ROBERTA		7,40		SI	SI	NO	NO	SI	
1027	ARDITO LUCREZIA		7,40		SI	SI	SI	NO	SI	
1028	MELCHIORRE MILENA		7,40		SI	SI	NO	NO	SI	
1029	VILLA GIANFRANCO		7,40		SI	SI	SI	NO	SI	
1030	LAURIERO MARIA ANTONIETTA		7,40		SI	SI	NO	NO	NO	
1031	PRIORE PAOLA		7,40		SI	SI	SI	NO	SI	
1032	MAGGIORE ELENA		7,40		SI	SI	NO	NO	SI	
1033	BIRCAJ ROZETA		7,40		SI	SI	SI	NO	SI	
1034	SFREGOLA COSIMO DAMIANO		7,40		SI	SI	SI	NO	SI	
1035	CASTIGLIEGO EMANUELE ALDO		7,20		SI	SI	NO	NO	NO	
1036	VALENTINI MARIA CHIARA		7,20		SI	SI	SI	NO	SI	
1037	COLELLA MARIA FRANCESCA		7,20		SI	SI	NO	SI	SI	
1038	MARTINA MATTEO		7,20		SI	SI	SI	SI	SI	
1039	COSTANTINO ERICA		7,20		SI	SI	SI	NO	SI	
1040	MONTE MARIA FLAVIA		7,20		SI	SI	SI	NO	SI	

AS - ASSISTENZA PRIMARIA **ES** - EMERGENZA SANITARIA TERRITORIALE 118
CA - CONTINUITA' ASSISTENZIALE **MS** - MEDICINA DEI SERVIZI TERRITORIALI
ATT - IN POSSESSO DI ATTESTATO DI FORMAZIONE IN MEDICINA GENERALE (ART.1 COMMA 2 E ART. 2 COMMA 2, DEL DECRETO LEGISLATIVO N. 256/91 E SUCC. MOD.)
(*) - In ottemperanza al D.M. 07.06.2017 e nota ministeriale prot. n. 35352 del 30.06.2017

REGIONE PUGLIA- ASSESSORATO ALLA SANITA'

ATTIVITA' DI MEDICINA GENERALE E GUARDIA MEDICA

GRADUATORIA REGIONALE DOMANDE 2024

VALIDE PER L'ANNO 2024

POSIZIONE	NOMINATIVO E INDIRIZZO EMAIL PEC	DATA DI NASCITA E RESIDENZA	PUNTEGGIO	DATA E VOTO DI LAUREA	ATT	AS	CA	ES	MS	(*)
1041	PAPAGNI GIOVANNI		7,20		SI	SI	SI	SI	SI	
1042	SCIRPOLI FRANCESCA		7,20		SI	SI	SI	NO	NO	
1043	PAGLIARA ANDREA		7,20		SI	SI	SI	NO	NO	
1044	DE CAROLIS VALENTINA		7,20		SI	SI	SI	NO	SI	
1045	LOTITO STEFANIA		7,20		SI	SI	SI	NO	SI	
1046	DE PAULIS MARIAIRIDE		7,20		SI	SI	SI	NO	SI	
1047	TAFURO MASSIMO		7,20		SI	SI	NO	NO	SI	
1048	CASCAVILLA FILIPPO		7,20		NO	SI	SI	NO	SI	
1049	CAMPOREALE VITO		7,10		NO	NO	SI	NO	NO	
1050	GIAMPORCARO CLAUDIO		6,30		NO	SI	SI	NO	SI	
1051	GRAVILI IMMACOLATA MARIA		6,00		NO	SI	SI	NO	SI	
1052	TOMASONE SALVATORE		5,80		NO	SI	SI	NO	SI	
1053	PICCINNO MARIA FRANCESCA		5,40		NO	SI	NO	NO	NO	
1054	SIENA DOMENICO ANGELO		5,40		NO	SI	NO	NO	NO	
1055	FRATTA GIOVANNI MATTEO		4,80		NO	SI	SI	NO	SI	
1056	SALERNO FRANCESCO GIUSEPPE		4,60		NO	SI	SI	NO	SI	
1057	MORCIANO GIAN LUIGI		4,60		NO	SI	NO	NO	SI	
1058	QUARTICELLI FELICE ANTONIO		4,60		NO	SI	NO	NO	NO	
1059	LARICCHIA FRANCESCO GIOVANNI		4,30		NO	SI	NO	NO	SI	
1060	MASI ANDREANA		3,80		NO	SI	SI	NO	SI	
1061	DELCURATOLO GIUSEPPE		3,80		NO	SI	SI	NO	SI	
1062	DI LELLA SILVANA		3,55		NO	SI	SI	NO	SI	
1063	FORMISANO LUIGI		3,50		NO	SI	SI	NO	NO	
1064	LABOMBARDA DAMIANO		3,30		NO	SI	SI	NO	SI	
1065	ROMANELLI BRUNO		3,20		NO	SI	NO	NO	NO	
1066	BIANCO GIOVANNI		3,10		NO	SI	SI	NO	SI	

AS - ASSISTENZA PRIMARIA **ES** - EMERGENZA SANITARIA TERRITORIALE 118
CA - CONTINUITA' ASSISTENZIALE **MS** - MEDICINA DEI SERVIZI TERRITORIALI
ATT - IN POSSESSO DI ATTESTATO DI FORMAZIONE IN MEDICINA GENERALE (ART.1 COMMA 2 E ART. 2 COMMA 2, DEL DECRETO LEGISLATIVO N. 256/91 E SUCC. MOD.)
(*) - In ottemperanza al D.M. 07.06.2017 e nota ministeriale prot. n. 35352 del 30.06.2017



REGIONE PUGLIA- ASSESSORATO ALLA SANITA'

ATTIVITA' DI MEDICINA GENERALE E GUARDIA MEDICA

GRADUATORIA REGIONALE DOMANDE 2024

VALIDE PER L'ANNO 2024

POSIZIONE	NOMINATIVO E INDIRIZZO EMAIL PEC	DATA DI NASCITA E RESIDENZA	PUNTEGGIO	DATA E VOTO DI LAUREA	ATT	AS	CA	ES	MS	(*)
1067	ALFARANO CESARIA		2,90		NO	SI	SI	NO	SI	
1068	PEDICO MICHELE		2,90		NO	SI	SI	NO	SI	
1069	D'ARPA MARIA ROSARIA		2,70		NO	SI	SI	NO	SI	
1070	FRANCO MARCELLO		2,30		NO	SI	NO	NO	NO	
1071	FERRAMOSCA ETTORE		2,30		NO	SI	SI	NO	SI	
1072	ACHILLE NICOLA		2,20		NO	SI	NO	NO	SI	
1073	SURIANO ANGELA ROSA OLGA		1,80		NO	SI	NO	NO	NO	
1074	SOAVE ERMANNO MATTEO		1,80		NO	SI	SI	NO	SI	
1075	RUSSO ROSARIA		1,70		NO	SI	SI	NO	SI	
1076	COCCIA MICHELE		1,70		NO	SI	NO	NO	NO	
1077	SIMONI ANTONIO		1,40		NO	SI	SI	NO	SI	
1078	FALDETTA MARGHERITA		1,20		NO	SI	SI	NO	SI	
1079	BARRETTA ANTONIO		1,00		NO	SI	NO	NO	NO	
1080	SQUILLANTE MARIA MADDALENA		1,00		NO	SI	SI	NO	NO	
1081	LA TORRETTA GIACOMO		1,00		NO	SI	SI	NO	SI	
1082	PASTORE ROBERTO		0,90		NO	SI	NO	NO	NO	
1083	RIZZO MARIA ILARIA		0,80		NO	SI	SI	NO	SI	
1084	GIOVINAZZI MARIA GIOVANNA		0,80		NO	SI	SI	NO	SI	
1085	RACUGNO RITA		0,50		NO	SI	NO	NO	NO	
1086	RUSSO ALESSANDRA		0,50		NO	SI	NO	NO	SI	
1087	LAMANNA ANTONIO		0,50		NO	SI	SI	NO	SI	
1088	CONTE VINCENZA		0,30		NO	SI	NO	NO	NO	
1089	GRECO MARINA		0,30		NO	SI	NO	NO	SI	
1090	LA TORRETTA ANTONIO CARMINE GIUSEPPE		0,30		NO	SI	SI	NO	SI	
1091	RUTIGLIANO ANTONIA		0,00		NO	SI	SI	SI	NO	
1092	NARDELLA NICOLA		0,00		NO	SI	NO	NO	NO	

AS - ASSISTENZA PRIMARIA **ES** - EMERGENZA SANITARIA TERRITORIALE 118
CA - CONTINUITA' ASSISTENZIALE **MS** - MEDICINA DEI SERVIZI TERRITORIALI
ATT - IN POSSESSO DI ATTESTATO DI FORMAZIONE IN MEDICINA GENERALE (ART.1 COMMA 2 E ART. 2 COMMA 2, DEL DECRETO LEGISLATIVO N. 256/91 E SUCC. MOD.)
(*) - In ottemperanza al D.M. 07.06.2017 e nota ministeriale prot. n. 35352 del 30.06.2017

REGIONE PUGLIA- ASSESSORATO ALLA SANITA'

ATTIVITA' DI MEDICINA GENERALE E GUARDIA MEDICA

GRADUATORIA REGIONALE DOMANDE 2024

VALIDE PER L'ANNO 2024

'ALLEGATO A'

POSIZIONE	NOMINATIVO E INDIRIZZO EMAIL PEC	DATA DI NASCITA E RESIDENZA	PUNTEGGIO	DATA E VOTO DI LAUREA	ATT	AS	CA	ES	MS	(*)
1093	BECCIA ERCOLE		0,00		NO	SI	SI	NO	NO	

AS - ASSISTENZA PRIMARIA **ES** - EMERGENZA SANITARIA TERRITORIALE 118
CA - CONTINUITA' ASSISTENZIALE **MS** - MEDICINA DEI SERVIZI TERRITORIALI
ATT - IN POSSESSO DI ATTESTATO DI FORMAZIONE IN MEDICINA GENERALE (ART.1 COMMA 2 E ART. 2 COMMA 2, DEL DECRETO LEGISLATIVO N. 256/91 E SUCC. MOD.)
(*) - In ottemperanza al D.M. 07.06.2017 e nota ministeriale prot. n. 35352 del 30.06.2017

'ALLEGATO B'

REGIONE PUGLIA ASSESSORATO ALLA SANITA'

ATTIVITA' DI MEDICINA GENERALE E GUARDIA MEDICA

GRADUATORIA REGIONALE DOMANDE ANNO 2024

VALIDA PER L'ANNO 2024

PROGRESSIVO	NOMINATIVO EMAIL PEC	DATA NASCITA	AS	CA	ES	MS	(*)
885	ABBRESCIA VINCENZO		SI	NO	NO	NO	
919	ACCETTULLI MARIANGELA		SI	SI	NO	SI	
1072	ACHILLE NICOLA		SI	NO	NO	SI	
802	ACQUAVIVA FEDERICO		NO	NO	NO	SI	
934	ACQUAVIVA MARA ANTONIA		SI	SI	NO	SI	
399	ACQUAVIVA MARIANGELA		NO	SI	SI	SI	
316	ACQUISTA CARMINE A		SI	SI	NO	SI	
914	ADDORISIO RODRIGO		SI	NO	NO	NO	
252	AIROLDI DOMENICO		SI	SI	NO	SI	
77	ALBANESE ANGELINA LAURA		SI	NO	NO	SI	
100	ALBANO ROBERTO		NO	SI	NO	SI	
530	ALEMANNO RICCARDO		SI	NO	NO	SI	
542	ALESSIO PAOLA		SI	SI	SI	SI	
1067	ALFARANO CESARIA		SI	SI	NO	SI	
455	ALFARANO GIOVANNI		SI	NO	NO	SI	
157	ALFONSO LUCIA		SI	NO	NO	NO	
808	ALITA RICCARDINA		SI	NO	NO	SI	
930	ALLEGRINI BARTOLOMEO		SI	SI	NO	SI	
827	ALLOGGIO ADRIANA		SI	SI	SI	SI	
513	ALO' ANNA		SI	SI	NO	SI	
538	ALOIA DOMENICO		SI	SI	SI	SI	
965	ALOISI ALESSANDRA		SI	SI	NO	SI	
45	ALOISIO ANNA RITA		NO	NO	NO	SI	
1014	ALTAVILLA ALESSANDRO		SI	SI	NO	SI	
614	ALTAVILLA LUCIA		SI	SI	SI	SI	
564	ALTIZIO SERGIO		SI	NO	NO	SI	

AS - ASSISTENZA PRIMARIA ES - EMERGENZA SANITARIA TERRITORIALE 118
CA - CONTINUITA' ASSISTENZIALE MS - MEDICINA DEI SERVIZI TERRITORIALI
(*) - In ottemperanza al D.M. 07.06.2017 e nota ministeriale prot. n. 35352 del 30.06.2017

'ALLEGATO B'

Pagina 2 di 43

REGIONE PUGLIA ASSESSORATO ALLA SANITA'

ATTIVITA' DI MEDICINA GENERALE E GUARDIA MEDICA

GRADUATORIA REGIONALE DOMANDE ANNO 2024

VALIDA PER L'ANNO 2024

PROGRESSIVO	NOMINATIVO EMAIL PEC	DATA NASCITA	AS	CA	ES	MS	(*)
656	AMATO DANIELA		SI	NO	NO	SI	
464	AMENDOLA VINCENZO		SI	NO	NO	SI	
859	AMMIRABILE FRANCESCO		SI	SI	NO	SI	
879	AMORESE ANNA MARGHERITA		SI	SI	NO	SI	
511	ANACLERIO VINCENZO		SI	SI	SI	NO	
685	ANACLERIO VINCENZO		SI	NO	SI	SI	
585	ANCHORA ANDREAS		SI	NO	NO	SI	
718	ANDRANI MICHELA		SI	SI	NO	SI	
576	ANDRISANI GIUSEPPE		SI	NO	NO	NO	
984	ANELLI MICHELE		SI	SI	NO	SI	
479	ANNECCHINO ALESSANDRO		NO	SI	SI	SI	
676	ANTEZZA MARIA AGOSTINA		SI	NO	SI	SI	
409	ANTONACCI GIOVANNI		SI	NO	NO	SI	
17	AQUILANO PAOLO		NO	SI	NO	SI	
635	ARDITO GIUSEPPE ALESSIO		SI	SI	NO	SI	
1027	ARDITO LUCREZIA		SI	SI	NO	SI	
1016	ARIANO MASSIMO		SI	NO	NO	SI	
403	ARMENI PIETRO		SI	NO	NO	SI	
541	ARMENISE NICOLA		SI	SI	NO	SI	
61	ARMILLOTTA ANGELO		NO	SI	SI	SI	
212	ARNO' FLAVIO		SI	SI	NO	SI	
34	ARTUSO ANTONIO VINCENZO		NO	NO	NO	SI	
253	AULISA GIUSEPPE		SI	SI	NO	SI	
190	BALDARI VALENTINO		SI	SI	NO	SI	
448	BALDASSARRE MARIA CRISTINA		SI	SI	NO	SI	
971	BALDI FRANCESCA		SI	SI	NO	SI	

AS - ASSISTENZA PRIMARIA ES - EMERGENZA SANITARIA TERRITORIALE 118
CA - CONTINUITA' ASSISTENZIALE MS - MEDICINA DEI SERVIZI TERRITORIALI
(*) - In ottemperanza al D.M. 07.06.2017 e nota ministeriale prot. n. 35352 del 30.06.2017



REGIONE PUGLIA ASSESSORATO ALLA SANITA'

ATTIVITA' DI MEDICINA GENERALE E GUARDIA MEDICA

GRADUATORIA REGIONALE DOMANDE ANNO 2024

VALIDA PER L'ANNO 2024

'ALLEGATO B'

PROGRESSIVO	NOMINATIVO EMAIL PEC	DATA NASCITA	AS	CA	ES	MS	(*)
600	BALDUCCI ROSSELLA		SI	NO	SI	SI	
129	BALENZANO TERESA		NO	NO	NO	SI	
173	BARBONE PRUDENZA TIZIANA		NO	SI	NO	SI	
382	BARILE VITO		SI	NO	NO	NO	
360	BARLETTA CARMEN SILVIA		NO	SI	NO	SI	
119	BARNABA BIAGIO		NO	NO	NO	SI	
1004	BARNABA' DIANA		SI	NO	NO	NO	
1079	BARRETTA ANTONIO		SI	NO	NO	NO	
937	BARTOLI SIMONA		SI	SI	NO	SI	
231	BASILE ANTONIO		SI	SI	NO	SI	
454	BASILE ELISA		NO	SI	SI	SI	
764	BASILE GIOVANNI VALTER ANTONIO		SI	NO	NO	NO	
391	BASILE VALENTINO		SI	SI	NO	SI	
355	BATTISTA SERGIO		SI	SI	NO	SI	
976	BAX MARIA		SI	NO	NO	SI	
1093	BECCIA ERCOLE		SI	SI	NO	NO	
237	BECCIA RACHELINA		SI	NO	NO	NO	
163	BELLACOSA CHIARA		NO	NO	NO	SI	
346	BELLO MARINO		SI	SI	NO	SI	
161	BELLO SANDRO		NO	SI	SI	SI	
292	BELLOMO VITO		SI	SI	NO	SI	
296	BELLUCCI GAETANO		NO	NO	NO	SI	
240	BELMONTE ANNA		SI	SI	NO	SI	
249	BELMONTE GIUSEPPE		SI	NO	NO	SI	
815	BELPIEDE ALESSANDRO		SI	SI	NO	SI	
140	BELVISO ANNA ELISABETTA		NO	NO	NO	SI	

AS - ASSISTENZA PRIMARIA ES - EMERGENZA SANITARIA TERRITORIALE 118
CA - CONTINUITA' ASSISTENZIALE MS - MEDICINA DEI SERVIZI TERRITORIALI
(*) - In ottemperanza al D.M. 07.06.2017 e nota ministeriale prot. n. 35352 del 30.06.2017

'ALLEGATO B'

REGIONE PUGLIA ASSESSORATO ALLA SANITA'

ATTIVITA' DI MEDICINA GENERALE E GUARDIA MEDICA

GRADUATORIA REGIONALE DOMANDE ANNO 2024

VALIDA PER L'ANNO 2024

PROGRESSIVO	NOMINATIVO EMAIL PEC	DATA NASCITA	AS	CA	ES	MS	(*)
574	BERARDI ANTONELLA		SI	NO	SI	SI	
832	BERARDONE SIMONA		SI	SI	NO	SI	
425	BERIO ANNA RITA		NO	NO	SI	SI	
7	BERTOLDI GIOVANNI		NO	SI	NO	SI	
1006	BERTOLDO CLAUDIO		SI	SI	NO	SI	
167	BIANCHI ANTONIO		SI	SI	NO	NO	
527	BIANCO ANNA CHIARA		SI	NO	NO	SI	
1066	BIANCO GIOVANNI		SI	SI	NO	SI	
968	BIANCO SERENA		SI	SI	NO	SI	
235	BIANCOFIORE SALVATORE		SI	SI	NO	SI	
837	BINDO SARA		SI	SI	NO	SI	
299	BINETTI STEFANO		SI	NO	NO	SI	
1033	BIRCAJ ROZETA		SI	SI	NO	SI	
924	BISCEGLIA MARIA MICHELA		SI	SI	NO	SI	
366	BISCOZZO ALBA		NO	NO	NO	SI	
977	BIZZOCA GIUSEPPE ANTONIO		SI	SI	NO	SI	
580	BLASOTTA MARIA PAOLA		SI	SI	NO	NO	
58	BLONDA ANTONIO		SI	SI	NO	SI	
345	BOBBIO ELENA		SI	SI	NO	SI	
616	BOCCADAMO DANIELE		SI	NO	NO	SI	
697	BOLLINO PASQUALE		SI	SI	NO	SI	
851	BONADUCE DANIELA		SI	SI	NO	SI	
862	BONANTE PIER PAOLO ANTONIO		SI	SI	NO	NO	
849	BONELLI MANUEL		SI	SI	NO	SI	
850	BONGHI IOLANDA		SI	SI	NO	SI	
607	BONOMO PALMA		SI	SI	NO	SI	

AS - ASSISTENZA PRIMARIA ES - EMERGENZA SANITARIA TERRITORIALE 118
CA - CONTINUITA' ASSISTENZIALE MS - MEDICINA DEI SERVIZI TERRITORIALI
(*) - In ottemperanza al D.M. 07.06.2017 e nota ministeriale prot. n. 35352 del 30.06.2017



REGIONE PUGLIA ASSESSORATO ALLA SANITA'

ATTIVITA' DI MEDICINA GENERALE E GUARDIA MEDICA

GRADUATORIA REGIONALE DOMANDE ANNO 2024

VALIDA PER L'ANNO 2024

'ALLEGATO B'

PROGRESSIVO	NOMINATIVO EMAIL PEC	DATA NASCITA	AS	CA	ES	MS	(*)
21	BORDASCO RAFFAELE		NO	NO	NO	SI	
649	BORDINONE NICOLA		SI	NO	NO	SI	
700	BORRELLI GIORGIA		SI	NO	NO	SI	
364	BORRELLI PINA		NO	SI	SI	SI	
327	BORSELLI PIERFRANCO		SI	NO	SI	SI	
217	BOTTALICO CHIARA		NO	NO	SI	SI	
747	BOTTICELLA LORENA		SI	SI	NO	NO	
319	BOZZA FELICIA		NO	NO	NO	SI	
101	BRIGA ANGELO		NO	SI	NO	SI	
385	BRIZZI FELICE		SI	SI	NO	SI	
682	BRUNO ARIANNA		SI	SI	NO	SI	
412	BRUNO LUCREZIA MARIA		SI	NO	NO	SI	
592	BUFO RAFFAELLA		SI	SI	NO	SI	
23	BULZACCHELLI ROSSELLA		SI	SI	NO	SI	
414	BUZZERIO LUCA		NO	NO	SI	SI	
446	CACCIAPAGLIA MARIA		NO	NO	NO	SI	
471	CACCIATORE PIERPAOLO		SI	NO	NO	NO	
933	CAFARELLI FELICE		SI	SI	NO	NO	
902	CAFARO FRANCESCO		SI	SI	NO	NO	
307	CAFIERO NICOLA		SI	SI	NO	SI	
712	CAGGIANO LUIGIA RAFFAELLA		NO	SI	NO	SI	
895	CAGNACCI SARAH		SI	NO	NO	NO	
641	CAGNAZZO FRANCESCO		SI	SI	NO	SI	
875	CAGNAZZO MELANIA		SI	NO	NO	SI	
206	CAIAZZO MAURO		SI	NO	NO	SI	
744	CAIULI JOHAN ADAMO PATRIZIO		SI	NO	NO	NO	

AS - ASSISTENZA PRIMARIA ES - EMERGENZA SANITARIA TERRITORIALE 118
CA - CONTINUITA' ASSISTENZIALE MS - MEDICINA DEI SERVIZI TERRITORIALI
(*) - In ottemperanza al D.M. 07.06.2017 e nota ministeriale prot. n. 35352 del 30.06.2017

'ALLEGATO B'

REGIONE PUGLIA ASSESSORATO ALLA SANITA'

ATTIVITA' DI MEDICINA GENERALE E GUARDIA MEDICA

GRADUATORIA REGIONALE DOMANDE ANNO 2024

VALIDA PER L'ANNO 2024

PROGRESSIVO	NOMINATIVO EMAIL PEC	DATA NASCITA	AS	CA	ES	MS	(*)
351	CALABRESE DANIELE EZIO		SI	NO	NO	SI	
784	CALDERARO MAILA		SI	SI	NO	SI	
408	CALE' ISABELLA		SI	NO	SI	SI	
609	CALISI CARMELA		SI	NO	NO	SI	
628	CALO' EMANUELA		SI	SI	NO	SI	
349	CALVI CARMELO		SI	SI	NO	SI	
152	CAMARDA MARIA CONCETTA		SI	SI	NO	SI	
184	CAMINITI VANDA CONCETTINA		NO	NO	NO	SI	
957	CAMPANELLA TERESA		SI	SI	NO	SI	
192	CAMPANELLA VINCENZO		SI	SI	NO	SI	
72	CAMPI RICCARDO		SI	NO	NO	SI	
1049	CAMPOREALE VITO		NO	SI	NO	NO	
229	CANNALIRE ANGELO		NO	NO	NO	SI	
504	CANONICO FABIO		SI	NO	NO	SI	
28	CANTARELLA POTITO		NO	SI	NO	SI	
46	CAPPUCCI ANTONIO		SI	SI	NO	SI	
732	CAPRARO RITA		SI	SI	SI	SI	
675	CAPRIULO MARINA		SI	NO	SI	SI	
457	CAPURSO FRANCESCA		SI	NO	NO	SI	
688	CARADONNA NICOLA		SI	SI	NO	SI	
889	CARAGLI ANSELMO		SI	SI	SI	SI	
903	CARAMIA IVANA		SI	SI	NO	SI	
287	CARAMIA LOREDANA		NO	SI	SI	SI	
630	CARBONARA ANTONELLA		SI	SI	SI	SI	
973	CARBONARA SERENA		SI	SI	NO	NO	
761	CARBONE RITA MARIA		SI	SI	NO	SI	

AS - ASSISTENZA PRIMARIA ES - EMERGENZA SANITARIA TERRITORIALE 118
CA - CONTINUITA' ASSISTENZIALE MS - MEDICINA DEI SERVIZI TERRITORIALI
(*) - In ottemperanza al D.M. 07.06.2017 e nota ministeriale prot. n. 35352 del 30.06.2017



REGIONE PUGLIA ASSESSORATO ALLA SANITA'

ATTIVITA' DI MEDICINA GENERALE E GUARDIA MEDICA

GRADUATORIA REGIONALE DOMANDE ANNO 2024

VALIDA PER L'ANNO 2024

'ALLEGATO B'

PROGRESSIVO	NOMINATIVO EMAIL PEC	DATA NASCITA	AS	CA	ES	MS	(*)
49	CARCHIA CARLO		NO	SI	SI	SI	
684	CARELLA FRANCESCA		SI	SI	NO	SI	
746	CARETTA PAOLO		SI	SI	NO	SI	
664	CARICATO PIERLUIGI		SI	SI	NO	SI	
474	CARLUCCI MADDALENA		NO	SI	SI	SI	
315	CARNEVALE LIBERO MICHELE		NO	NO	NO	SI	
706	CARNIMEO LOREDANA		SI	NO	SI	SI	
555	CAROFIGLIO FRANCESCO		NO	SI	NO	SI	
418	CAROLLA SERENA		NO	SI	NO	SI	
906	CARRIERI FERNANDA		SI	SI	NO	SI	
561	CARUCCI MARIANNA		SI	NO	NO	NO	
893	CASARANO TAMARA		SI	NO	NO	SI	
168	CASARDI PASQUA MARIA		SI	SI	NO	NO	
863	CASAVOLA FELICE		NO	SI	NO	SI	
1048	CASCAVILLA FILIPPO		SI	SI	NO	SI	
493	CASCAVILLA MARIA TERESA		NO	SI	NO	SI	
650	CASCIONE NOEMI		SI	SI	NO	SI	
276	CASILE FRANCESCO		SI	SI	NO	SI	
743	CASSANO DOMENICA		SI	SI	NO	SI	
677	CASSANO DONATO		SI	NO	NO	SI	
369	CASSESE DOMENICO		SI	NO	NO	SI	
183	CASTELLANA CARMELA		SI	NO	NO	SI	
374	CASTELLANA CRESCENZA		NO	NO	NO	SI	
1035	CASTIGLIEGO EMANUELE ALDO		SI	NO	NO	NO	
348	CASTRIOTTA GAETANO		SI	SI	SI	SI	
544	CATALETA GIOVANNA		SI	NO	NO	SI	

AS - ASSISTENZA PRIMARIA ES - EMERGENZA SANITARIA TERRITORIALE 118
CA - CONTINUITA' ASSISTENZIALE MS - MEDICINA DEI SERVIZI TERRITORIALI
(*) - In ottemperanza al D.M. 07.06.2017 e nota ministeriale prot. n. 35352 del 30.06.2017

'ALLEGATO B'

REGIONE PUGLIA ASSESSORATO ALLA SANITA'

ATTIVITA' DI MEDICINA GENERALE E GUARDIA MEDICA

GRADUATORIA REGIONALE DOMANDE ANNO 2024

VALIDA PER L'ANNO 2024

PROGRESSIVO	NOMINATIVO EMAIL PEC	DATA NASCITA	AS	CA	ES	MS	(*)
725	CAVALLO ADRIANA ISABELLA		NO	NO	SI	SI	
578	CAZZATO ANNA GRAZIA		NO	SI	SI	SI	
130	CAZZATO FULVIO		NO	SI	NO	NO	
401	CAZZATO IRENE		SI	NO	NO	SI	
389	CAZZATO PATRIZIA		NO	SI	NO	SI	
115	CAZZETTA MARISA		NO	SI	NO	SI	
548	CECINATI ALESSANDRO		SI	NO	NO	NO	
620	CEGLIE MANUELA		SI	NO	NO	SI	
1009	CELLAMARE MARIA		SI	SI	SI	SI	
143	CENDAMO GIUSEPPE		NO	SI	NO	SI	
489	CENTRA FRANCESCO		NO	NO	NO	SI	
137	CERUNDOLO MARIA LUIGIA		NO	SI	SI	SI	
573	CERVELLERA MARIA		SI	SI	NO	SI	
379	CEZZA GIORGIA PAOLA		NO	SI	NO	SI	
481	CHIMIENTI ANNA RITA		SI	SI	NO	SI	
8	CHIRICO ERMINIO		SI	NO	NO	NO	
707	CHIRICO GABRIELLA		SI	SI	NO	NO	
497	CHIUMENTO COSTANZA		SI	SI	NO	SI	
323	CIASULLI MICHELE		NO	NO	SI	SI	
662	CICCARONE GABRIELE		NO	NO	NO	SI	
854	CICCONE FRANCESCA		SI	SI	NO	SI	
394	CICCONETTI PAOLO		NO	NO	SI	SI	
1000	CICIRIELLO ANGELA		SI	SI	NO	SI	
1019	CICORIA ANNA MARIA		SI	SI	NO	NO	
507	CICORIA ONOFRIO		SI	SI	NO	SI	
207	CILENTI DOMENICO		NO	SI	SI	SI	

AS - ASSISTENZA PRIMARIA ES - EMERGENZA SANITARIA TERRITORIALE 118
CA - CONTINUITA' ASSISTENZIALE MS - MEDICINA DEI SERVIZI TERRITORIALI
(*) - In ottemperanza al D.M. 07.06.2017 e nota ministeriale prot. n. 35352 del 30.06.2017



REGIONE PUGLIA ASSESSORATO ALLA SANITA'

ATTIVITA' DI MEDICINA GENERALE E GUARDIA MEDICA

GRADUATORIA REGIONALE DOMANDE ANNO 2024

VALIDA PER L'ANNO 2024

'ALLEGATO B'

PROGRESSIVO	NOMINATIVO EMAIL PEC	DATA NASCITA	AS	CA	ES	MS	(*)
510	CILIBERTI PAOLA		NO	SI	NO	SI	
932	CIMINO REMO		SI	SI	NO	SI	
978	CINQUE FELICE		SI	NO	NO	NO	
833	CINQUEPALMI VITO		SI	SI	NO	SI	
717	CIOCIOLA FRANCESCO		SI	NO	NO	NO	
551	CIRELLA DAVIDE		SI	NO	NO	SI	
659	CIRELLA EUNICE MARIE PIA		NO	NO	NO	SI	
87	CIRILLO GAETANO		NO	SI	SI	SI	
928	CITRARO AURORA		SI	SI	NO	SI	
670	CIURA MARIA CROCIFISSA		SI	NO	SI	SI	
1076	COCCIA MICHELE		SI	NO	NO	NO	
810	COCCO VENILIA		SI	SI	NO	NO	
232	COCOLA MARIA IMMACOLATA		SI	SI	NO	SI	
204	COFANO MARIA		SI	SI	NO	SI	
737	COFANO MICHELE		SI	SI	NO	SI	
883	COLASANTO CATERINA		SI	SI	NO	SI	
1037	COLELLA MARIA FRANCESCA		SI	NO	SI	SI	
468	COLELLI ELEONORA		SI	SI	NO	SI	
159	COLETTA HELENE GINETTE		NO	SI	SI	SI	
795	COLIA RIPALTA		SI	SI	NO	SI	
52	COLICA GIUSEPPE		SI	SI	NO	SI	
501	COLUCCI PASQUALE		SI	SI	NO	SI	
855	COLUCCIA SALVATORE		SI	NO	NO	SI	
763	CONGEDO GIUSEPPA		SI	SI	NO	SI	
696	CONTE ANTONIO		SI	SI	SI	SI	
435	CONTE NADIA ANNA ADELE		SI	SI	NO	SI	

AS - ASSISTENZA PRIMARIA ES - EMERGENZA SANITARIA TERRITORIALE 118
CA - CONTINUITA' ASSISTENZIALE MS - MEDICINA DEI SERVIZI TERRITORIALI
(*) - In ottemperanza al D.M. 07.06.2017 e nota ministeriale prot. n. 35352 del 30.06.2017

'ALLEGATO B'

REGIONE PUGLIA ASSESSORATO ALLA SANITA'

ATTIVITA' DI MEDICINA GENERALE E GUARDIA MEDICA

GRADUATORIA REGIONALE DOMANDE ANNO 2024

VALIDA PER L'ANNO 2024

PROGRESSIVO	NOMINATIVO EMAIL PEC	DATA NASCITA	AS	CA	ES	MS	(*)
705	CONTE RACHELE		SI	NO	NO	SI	
1088	CONTE VINCENZA		SI	NO	NO	NO	
487	CONVERSANO CHIARA		SI	SI	SI	SI	
422	COPPOLA MARIA ODETTE		SI	NO	NO	SI	
509	CORAZZESI ANGELA MARIA		SI	NO	SI	SI	
376	CORCELLI VINCENZO		NO	SI	SI	SI	
154	CORDA CINZIA		SI	SI	NO	SI	
78	CORDELLA COSIMA		SI	SI	NO	SI	
739	CORLIANO' ALESSIA		SI	NO	NO	SI	
53	CORLIANO' UMBERTO LUIGI		SI	NO	NO	SI	
280	CORLITO ANGELO		SI	SI	NO	SI	
995	CORONA SABRINA		SI	SI	NO	SI	
829	CORSANO PIETRO		SI	SI	NO	SI	
73	CORSO BIAGIO COSIMO		SI	SI	NO	SI	
243	CORTELLINO MICHELE		NO	SI	SI	SI	
894	CORVASCE GAIA		SI	SI	NO	SI	
274	COSMO CLAUDIO		NO	SI	NO	SI	
40	COSTA FERNANDO ANTONIO		NO	SI	SI	SI	
1039	COSTANTINO ERICA		SI	SI	NO	SI	
440	COZZOLINO TILDE		NO	SI	SI	SI	
680	CRISTINO ROSSANA		SI	SI	NO	SI	
172	CUOMO ROBERTA		SI	NO	NO	SI	
772	CURCI SILVIA		SI	NO	NO	NO	
272	CURCI VITO ANTONIO		SI	NO	NO	SI	
503	D'AGOSTINO GIOVANNI		SI	SI	NO	SI	
411	D'AIELLO MARCO		SI	SI	NO	SI	

AS - ASSISTENZA PRIMARIA ES - EMERGENZA SANITARIA TERRITORIALE 118
CA - CONTINUITA' ASSISTENZIALE MS - MEDICINA DEI SERVIZI TERRITORIALI
(*) - In ottemperanza al D.M. 07.06.2017 e nota ministeriale prot. n. 35352 del 30.06.2017



REGIONE PUGLIA ASSESSORATO ALLA SANITA'

ATTIVITA' DI MEDICINA GENERALE E GUARDIA MEDICA

GRADUATORIA REGIONALE DOMANDE ANNO 2024

VALIDA PER L'ANNO 2024

'ALLEGATO B'

PROGRESSIVO	NOMINATIVO EMAIL PEC	DATA NASCITA	AS	CA	ES	MS	(*)
526	D'ALOIA ALESSANDRA		SI	NO	NO	SI	
375	D'ALOIA MASSIMO		SI	NO	SI	SI	
681	D'ALTILIA MARILENA		SI	NO	NO	SI	
13	D'AMATO LUIGI		NO	NO	NO	SI	
584	D'AMBROSIO ERASMINA		SI	SI	SI	SI	
941	D'AMICO ALICE		SI	SI	NO	SI	
215	D'ANTUONO TIZIANA		SI	SI	NO	SI	
547	D'APOLLO RAFFAELLA		SI	NO	NO	SI	
44	D'AQUINO TOMMASO MASSIMO		NO	SI	NO	SI	
846	D'ARIANO LUCIA		SI	SI	NO	NO	
623	D'ARIANO TIZIANA		SI	SI	SI	SI	
1069	D'ARPA MARIA ROSARIA		SI	SI	NO	SI	
1011	D'ELIA GAETANO		SI	NO	NO	SI	
721	D'ETTOLE ANGELA		SI	NO	SI	SI	
913	DAGOSTINO MARIA LUISA		SI	SI	NO	SI	
145	DALFINO TIZIANO		NO	SI	NO	SI	
483	DALOISO IDA		SI	SI	NO	SI	
12	DALOISO LUIGI		SI	NO	SI	SI	
814	DAMATO MICHELE		SI	SI	NO	SI	
356	DAMIANI STEFANO		SI	NO	NO	NO	
88	DE BELLIS SAVERIO		NO	NO	NO	SI	
1022	DE BIASE ANTONIO		SI	SI	NO	SI	
428	DE BLASI ARISTODEMO		SI	NO	NO	SI	
1044	DE CAROLIS VALENTINA		SI	SI	NO	SI	
447	DE GIORGI CLAUDIA		NO	SI	SI	SI	
458	DE LEO ELDA		SI	NO	NO	SI	

AS - ASSISTENZA PRIMARIA ES - EMERGENZA SANITARIA TERRITORIALE 118
CA - CONTINUITA' ASSISTENZIALE MS - MEDICINA DEI SERVIZI TERRITORIALI
(*) - In ottemperanza al D.M. 07.06.2017 e nota ministeriale prot. n. 35352 del 30.06.2017

'ALLEGATO B'

REGIONE PUGLIA ASSESSORATO ALLA SANITA'

ATTIVITA' DI MEDICINA GENERALE E GUARDIA MEDICA

GRADUATORIA REGIONALE DOMANDE ANNO 2024

VALIDA PER L'ANNO 2024

PROGRESSIVO	NOMINATIVO EMAIL PEC	DATA NASCITA	AS	CA	ES	MS	(*)
264	DE LUCA ENRICO		NO	NO	NO	SI	
579	DE LUCA GIOVANNA		SI	SI	NO	SI	
102	DE LUCA LAURA		NO	NO	SI	SI	
79	DE LUCA MARIO		SI	NO	SI	SI	
485	DE LUCIA LUCA		SI	SI	NO	SI	
309	DE MASI CARLA		SI	SI	NO	SI	
66	DE MATTEIS MARIO		NO	NO	NO	SI	
24	DE MATTEIS PIERGIUSEPPE		NO	SI	NO	SI	
189	DE MATTEO VILMA		SI	NO	NO	NO	
438	DE MEO MICHELE		SI	SI	NO	SI	
663	DE MITA MARIAPIA		SI	NO	SI	SI	
745	DE PACE LUCREZIA		SI	SI	SI	NO	
612	DE PASCALIS MARIANGELA		SI	NO	NO	SI	
1046	DE PAULIS MARIAIRIDE		SI	SI	NO	SI	
508	DE PINTO GENNARO DAVIDE		SI	SI	NO	SI	
871	DE PREZZO SERENA ANTONELLA		SI	SI	NO	SI	
655	DE RINALDIS GIULIA		SI	NO	NO	SI	
304	DE RONZI LILIA		SI	NO	NO	SI	
494	DE SANGRO MARIA ANTONIETTA		SI	SI	NO	SI	
54	DE SIATI ORAZIO		SI	SI	NO	SI	
311	DE TOMA ANDREA		SI	SI	NO	SI	
523	DE VEREDICIS FRANCESCO		SI	SI	NO	SI	
301	DE VINCENTIS FRANCESCO		SI	NO	SI	NO	
877	DE VINCENZO MARIA ALESSANDRA		SI	SI	NO	SI	
665	DE VITO MATTIA		SI	NO	NO	SI	
402	DEL GROSSO BARBARA		SI	NO	NO	SI	

AS - ASSISTENZA PRIMARIA ES - EMERGENZA SANITARIA TERRITORIALE 118
CA - CONTINUITA' ASSISTENZIALE MS - MEDICINA DEI SERVIZI TERRITORIALI
(*) - In ottemperanza al D.M. 07.06.2017 e nota ministeriale prot. n. 35352 del 30.06.2017



REGIONE PUGLIA ASSESSORATO ALLA SANITA'

ATTIVITA' DI MEDICINA GENERALE E GUARDIA MEDICA

GRADUATORIA REGIONALE DOMANDE ANNO 2024

VALIDA PER L'ANNO 2024

'ALLEGATO B'

PROGRESSIVO	NOMINATIVO EMAIL PEC	DATA NASCITA	AS	CA	ES	MS	(*)
255	DEL MASTRO RAFFAELA		NO	NO	NO	SI	
1061	DELCURATOLO GIUSEPPE		SI	SI	NO	SI	
604	DELL'ANNA GIANLUCA		SI	SI	NO	SI	
800	DELL'AQUILA LORENZO ANTONIO		SI	SI	SI	SI	
689	DELL'AQUILA ROSA		NO	NO	NO	SI	
531	DELLA BONA CROCIFISSO		NO	NO	NO	SI	
193	DELLANNO GREGORIO DOMENICO		SI	SI	NO	SI	
554	DELLE VERGINI MARIA RITA		SI	SI	SI	SI	
818	DELLISANTI ROBERTA		SI	NO	NO	SI	
536	DEMICHELE ANNA ROSA		SI	NO	NO	NO	
844	DENORA DOMENICA ANNAMARIA		SI	NO	NO	SI	
239	DI BARI SEBASTIANO		NO	NO	SI	SI	
92	DI BELLA MAURIZIO		SI	SI	NO	SI	
622	DI BELLO FILOMENA		SI	SI	SI	SI	
715	DI BELLO VALERIA		SI	SI	NO	SI	
660	DI BENEDETTO ROSARIA		SI	SI	NO	SI	
775	DI BIASE AGNESE NUNZIA		SI	NO	NO	SI	
520	DI CARLO MICHELANGELO		SI	SI	SI	NO	
595	DI CARLO SIMONA		NO	NO	NO	SI	
822	DI GIOIA FEDERICA		SI	SI	NO	SI	
275	DI GREGORIO GIOVANNI		NO	SI	NO	SI	
133	DI LALLO GIOVANNA		NO	SI	NO	SI	
29	DI LAURO MARIANNA		NO	SI	NO	SI	
1062	DI LELLA SILVANA		SI	SI	NO	SI	
572	DI LORENZO FRANCESCO		SI	SI	NO	SI	
874	DI MARTINO MICHELE		SI	NO	NO	SI	

AS - ASSISTENZA PRIMARIA ES - EMERGENZA SANITARIA TERRITORIALE 118
CA - CONTINUITA' ASSISTENZIALE MS - MEDICINA DEI SERVIZI TERRITORIALI
(*) - In ottemperanza al D.M. 07.06.2017 e nota ministeriale prot. n. 35352 del 30.06.2017

'ALLEGATO B'

REGIONE PUGLIA ASSESSORATO ALLA SANITA'

ATTIVITA' DI MEDICINA GENERALE E GUARDIA MEDICA

GRADUATORIA REGIONALE DOMANDE ANNO 2024

VALIDA PER L'ANNO 2024

PROGRESSIVO	NOMINATIVO EMAIL PEC	DATA NASCITA	AS	CA	ES	MS	(*)
42	DI NAPOLI ANTONIO		NO	NO	SI	SI	
699	DI NAPOLI GEREMIA		SI	NO	SI	SI	
955	DI NOI PAOLA		SI	SI	NO	SI	
233	DI RUPO CAMILLO		NO	SI	NO	NO	
84	DI TARANTO MAURIZIO		SI	SI	NO	SI	
453	DI VENERE RAFFAELLA STEFANIA		SI	NO	NO	NO	
853	DIAFERIA MARIKA		SI	SI	SI	SI	
916	DIBELLO LAURA MARIA		SI	SI	NO	SI	
945	DIGIESI FRANCESCA ROMANA		SI	SI	NO	SI	
857	DIGIESI GIUSEPPE		SI	SI	NO	SI	
478	DIMASTRODONATO NOVELLA		SI	SI	NO	SI	
838	DIMASTROMATTEO FEDERICO		SI	NO	NO	SI	
452	DIMONOPOLI NICOLA		SI	SI	SI	SI	
330	DITURI GIOVANNI		SI	SI	NO	SI	
736	DOLLINI ROBERTO		SI	NO	NO	SI	
238	DONNO ARCANGELA		SI	NO	NO	SI	
16	DORIA MARCELLO		NO	NO	NO	SI	
373	DRAGONE LUIGI		SI	SI	SI	SI	
866	DURANTE ELISABETTA		SI	SI	NO	SI	
766	ELEFANTE MARIA ANGELA		SI	NO	NO	SI	
182	ELIA ALBERTO		SI	NO	NO	SI	
923	ELIA MARTINA		SI	NO	NO	SI	
597	EPIFANI DELIA		NO	SI	NO	SI	
886	EPIFANI LUIGI		SI	SI	NO	NO	
210	ERRIQUEZ ANGELO		NO	NO	NO	SI	
529	ERROI VIRGINIA		SI	SI	NO	SI	

AS - ASSISTENZA PRIMARIA ES - EMERGENZA SANITARIA TERRITORIALE 118
CA - CONTINUITA' ASSISTENZIALE MS - MEDICINA DEI SERVIZI TERRITORIALI
(*) - In ottemperanza al D.M. 07.06.2017 e nota ministeriale prot. n. 35352 del 30.06.2017



REGIONE PUGLIA ASSESSORATO ALLA SANITA'

ATTIVITA' DI MEDICINA GENERALE E GUARDIA MEDICA

GRADUATORIA REGIONALE DOMANDE ANNO 2024

VALIDA PER L'ANNO 2024

'ALLEGATO B'

PROGRESSIVO	NOMINATIVO EMAIL PEC	DATA NASCITA	AS	CA	ES	MS	(*)
38	ESPOSITO COSIMO DAMIANO ANTONIO		SI	NO	SI	SI	
269	ESPOSITO FLORIANA		SI	SI	NO	SI	
202	ESPOSITO MARIA LETIZIA		SI	SI	SI	SI	
477	ESPOSITO MASSIMO		SI	NO	NO	SI	
776	ESPOSTO SARAH		SI	SI	NO	SI	
136	FABRI CALANDRINI ENRICA		SI	SI	NO	SI	
873	FALCO ANTONIO		SI	SI	NO	SI	
51	FALCO FABIO		NO	SI	NO	SI	
596	FALCO NUNZIATA		SI	SI	NO	SI	
954	FALCONE LUIGI		SI	NO	NO	SI	
1078	FALDETTA MARGHERITA		SI	SI	NO	SI	
926	FANCIULLO EVELIN		SI	SI	NO	SI	
295	FANIA NAZARIO		SI	NO	NO	SI	
860	FARINA LUIGI		SI	SI	NO	SI	
947	FASANELLA CARLA		SI	SI	SI	SI	
286	FASANO ANTONIO		SI	NO	NO	NO	
788	FASANO STEFANO		SI	NO	NO	NO	
413	FASTIDIO MARTINO		SI	NO	NO	SI	
518	FEBBO GIUSEPPE		SI	SI	NO	SI	
430	FERACO FRANCESCO		SI	NO	NO	SI	
1071	FERRAMOSCA ETTORE		SI	SI	NO	SI	
247	FERRANTE MAURO		SI	SI	NO	SI	
603	FERRANTE PASQUALE		SI	SI	NO	SI	
417	FERRARA SERAFINA ANGELA		SI	SI	NO	SI	
164	FICARELLA ANTONIO		SI	SI	SI	SI	
582	FICCO DAVIDE		SI	NO	NO	SI	

AS - ASSISTENZA PRIMARIA ES - EMERGENZA SANITARIA TERRITORIALE 118
CA - CONTINUITA' ASSISTENZIALE MS - MEDICINA DEI SERVIZI TERRITORIALI
(*) - In ottemperanza al D.M. 07.06.2017 e nota ministeriale prot. n. 35352 del 30.06.2017

REGIONE PUGLIA ASSESSORATO ALLA SANITA'

ATTIVITA' DI MEDICINA GENERALE E GUARDIA MEDICA

GRADUATORIA REGIONALE DOMANDE ANNO 2024

VALIDA PER L'ANNO 2024

'ALLEGATO B'

PROGRESSIVO	NOMINATIVO EMAIL PEC	DATA NASCITA	AS	CA	ES	MS	(*)
533	FILIPPONIO RITA		SI	SI	NO	SI	
1015	FILOMENA ANNALISA		SI	SI	NO	SI	
298	FILONI CLAUDIO ANTIMO		SI	SI	NO	SI	
117	FINELLI VITTORIO		NO	SI	NO	SI	
185	FINIZIO POMPILIO MERCURIO		SI	SI	NO	SI	
306	FIORE GIOVANNI		SI	SI	NO	SI	
870	FIORE MARIA AMELIA		SI	NO	NO	SI	
593	FIORE SIMONA ANGELA		SI	NO	SI	SI	
621	FIORENTINO ALESSANDRA		SI	NO	SI	SI	
970	FIUME ALESSIA		SI	NO	NO	NO	
817	FLORIO TERESA ANNA		SI	SI	NO	SI	
75	FONZETTI MARILENA		SI	SI	NO	SI	
1063	FORMISANO LUIGI		SI	SI	NO	NO	
840	FORTUNA FABIANA		SI	NO	SI	SI	
205	FRANCHINO ISABELLA		SI	NO	NO	SI	
1070	FRANCO MARCELLO		SI	NO	NO	NO	
722	FRANCO SERENA		SI	NO	NO	SI	
424	FRASCOLLA ALESSANDRA		SI	SI	NO	SI	
1055	FRATTA GIOVANNI MATTEO		SI	SI	NO	SI	
406	FRIJIA ANDREA		NO	SI	SI	SI	
282	FRINO MICHELINA		SI	SI	NO	NO	
141	FRISENDA FRANCESCO		SI	NO	NO	SI	
562	FUNTO' FABIO		SI	SI	NO	SI	
539	FUSARO LUCREZIA		SI	NO	SI	SI	
305	GABALLO NICOLA		SI	SI	NO	SI	
131	GABRIELE GIOVANNI DONATO		SI	NO	NO	SI	

AS - ASSISTENZA PRIMARIA ES - EMERGENZA SANITARIA TERRITORIALE 118
CA - CONTINUITA' ASSISTENZIALE MS - MEDICINA DEI SERVIZI TERRITORIALI
(*) - In ottemperanza al D.M. 07.06.2017 e nota ministeriale prot. n. 35352 del 30.06.2017



REGIONE PUGLIA ASSESSORATO ALLA SANITA'

ATTIVITA' DI MEDICINA GENERALE E GUARDIA MEDICA

GRADUATORIA REGIONALE DOMANDE ANNO 2024

VALIDA PER L'ANNO 2024

'ALLEGATO B'

PROGRESSIVO	NOMINATIVO EMAIL PEC	DATA NASCITA	AS	CA	ES	MS	(*)
209	GALA ANTONIO		SI	SI	SI	SI	
116	GALANTE VITO		NO	SI	NO	SI	
80	GALASSI ANNA CIRA		NO	SI	NO	SI	
777	GALASSO BARBARA		SI	SI	NO	SI	
176	GALASSO DONATO		SI	NO	NO	SI	
199	GALATI ANTONIO		SI	SI	NO	NO	
672	GASPARRE ANGELO		SI	SI	NO	SI	
362	GASPARRE MARIANNA		SI	NO	SI	SI	
1005	GASPARRE TERESA		SI	SI	NO	NO	
812	GASPARRE VALENTINA		SI	SI	SI	SI	
583	GASPARRO ANGELA ARIANNA		NO	NO	NO	SI	
81	GENOVESE ANTONIO		SI	SI	NO	SI	
279	GENTILE GIUSEPPINA		NO	NO	NO	SI	
891	GERNONE SILVIA		SI	SI	NO	SI	
278	GIACCARI VITO LUIGI PANTALEO		SI	SI	NO	SI	
624	GIAMMARIO ADELE		NO	SI	SI	SI	
733	GIAMPETRUZZI ANGELICA		SI	SI	NO	SI	
1050	GIAMPORCARO CLAUDIO		SI	SI	NO	SI	
200	GIANCASPRO ROSA		NO	NO	NO	SI	
695	GIANGRECO LUCIA		SI	SI	NO	SI	
139	GIANNANDREA MILEVA		NO	SI	NO	SI	
71	GIANNATTASIO SERAFINA		NO	NO	NO	SI	
720	GIANNELLI MADDALENA		SI	SI	NO	NO	
439	GIANNINI ANNA ROSA		NO	SI	NO	SI	
441	GIANNUZZI DARIO		NO	SI	NO	SI	
257	GIGANTE FRANCESCO		SI	SI	NO	SI	

AS - ASSISTENZA PRIMARIA ES - EMERGENZA SANITARIA TERRITORIALE 118
CA - CONTINUITA' ASSISTENZIALE MS - MEDICINA DEI SERVIZI TERRITORIALI
(*) - In ottemperanza al D.M. 07.06.2017 e nota ministeriale prot. n. 35352 del 30.06.2017

'ALLEGATO B'

REGIONE PUGLIA ASSESSORATO ALLA SANITA'

ATTIVITA' DI MEDICINA GENERALE E GUARDIA MEDICA

GRADUATORIA REGIONALE DOMANDE ANNO 2024

VALIDA PER L'ANNO 2024

PROGRESSIVO	NOMINATIVO EMAIL PEC	DATA NASCITA	AS	CA	ES	MS	(*)
90	GIORDANO GIUSEPPE		SI	NO	NO	SI	
187	GIOVE EUGENIO		SI	NO	NO	SI	
1084	GIOVINAZZI MARIA GIOVANNA		SI	SI	NO	SI	
909	GIUGNO CHIARA		SI	NO	NO	NO	
225	GIUGNO MARIO		SI	SI	NO	SI	
450	GIULIANI CHIARA		NO	NO	SI	SI	
980	GIULIANI STANISLAO		SI	NO	NO	SI	
476	GIUNCATO GIULIA		NO	NO	SI	SI	
522	GIUZIO GIAMPIERO		SI	SI	SI	SI	
268	GJERGJI IDA		SI	NO	NO	SI	
698	GLORIA FRANCESCO		SI	NO	NO	SI	
590	GORGOGLIONE FRANCESCO		SI	SI	NO	SI	
30	GRAVILI GIULIO MAURO		NO	SI	SI	SI	
1051	GRAVILI IMMACOLATA MARIA		SI	SI	NO	SI	
216	GRECO ANTONIO		SI	NO	NO	SI	
735	GRECO EMANUELA		SI	SI	NO	SI	
390	GRECO FABIO		SI	SI	NO	SI	
113	GRECO MARIA GIOVANNA		SI	SI	SI	SI	
285	GRECO MARIA ROSARIA		SI	SI	SI	SI	
1089	GRECO MARINA		SI	NO	NO	SI	
449	GROSSO DANIELA		SI	SI	SI	NO	
82	GUADALUPI EUPREMIO		NO	NO	NO	SI	
138	GUARAGNA CARMELA		SI	SI	NO	SI	
535	GUERRA MARTA		NO	SI	NO	SI	
571	GUERRIERI NAZARIO		SI	NO	NO	SI	
652	GUGLIELMO GIOVANNI		SI	NO	NO	SI	

AS - ASSISTENZA PRIMARIA ES - EMERGENZA SANITARIA TERRITORIALE 118
CA - CONTINUITA' ASSISTENZIALE MS - MEDICINA DEI SERVIZI TERRITORIALI
(*) - In ottemperanza al D.M. 07.06.2017 e nota ministeriale prot. n. 35352 del 30.06.2017



REGIONE PUGLIA ASSESSORATO ALLA SANITA'

ATTIVITA' DI MEDICINA GENERALE E GUARDIA MEDICA

GRADUATORIA REGIONALE DOMANDE ANNO 2024

VALIDA PER L'ANNO 2024

'ALLEGATO B'

PROGRESSIVO	NOMINATIVO EMAIL PEC	DATA NASCITA	AS	CA	ES	MS	(*)
905	GUICCIARDINI STEFANO		SI	SI	NO	SI	
331	IACOBELLIS GRAZIA		NO	NO	SI	SI	
267	IACOBELLIS SILVIO		SI	NO	NO	SI	
353	IACOBELLIS VALERIO IVAN		SI	SI	NO	SI	
813	IADAROLA GIUSEPPE		SI	SI	NO	SI	
907	IAFFALDANO GIADA		SI	SI	NO	SI	
1024	IANORA LUCREZIA		SI	SI	NO	SI	
990	IBRAHIMI RENATA		SI	SI	NO	SI	
605	IL PASTORE ANGELO		SI	SI	NO	SI	
713	ILLUZZI STEFANIA		SI	SI	SI	SI	
767	INDELLICATI ANTONIA MARIA		SI	SI	SI	SI	
420	INGAROZZA MARIA ANTONIETTA		NO	SI	SI	SI	
277	INGHINGOLO ALFONSO		SI	SI	NO	NO	
678	INGIANNI NICOLETTA		SI	SI	NO	SI	
214	INNOCENZI GIUSEPPE		SI	SI	NO	SI	
769	INTENZO SILVIA		SI	NO	NO	SI	
397	INTIGLIETTA MARIA ROSA		NO	SI	NO	NO	
26	IORIO GIUSEPPE		NO	SI	NO	SI	
517	IOVINE VINCENZO		SI	SI	NO	SI	
608	IPPATI ERIKA		SI	SI	NO	SI	
841	IPPOLITO ALESSIA		SI	SI	NO	SI	
320	IPPOLITO VALERIA		NO	SI	SI	SI	
553	ISERNIA FRANCESCO		SI	SI	SI	SI	
98	LA TORRE GIUSEPPE		SI	NO	NO	SI	
1090	LA TORRETTA ANTONIO CARMINE GIUSEPPE		SI	SI	NO	SI	
1081	LA TORRETTA GIACOMO		SI	SI	NO	SI	

AS - ASSISTENZA PRIMARIA ES - EMERGENZA SANITARIA TERRITORIALE 118
CA - CONTINUITA' ASSISTENZIALE MS - MEDICINA DEI SERVIZI TERRITORIALI
(*) - In ottemperanza al D.M. 07.06.2017 e nota ministeriale prot. n. 35352 del 30.06.2017



REGIONE PUGLIA ASSESSORATO ALLA SANITA'

ATTIVITA' DI MEDICINA GENERALE E GUARDIA MEDICA

GRADUATORIA REGIONALE DOMANDE ANNO 2024

VALIDA PER L'ANNO 2024

'ALLEGATO B'

PROGRESSIVO	NOMINATIVO EMAIL PEC	DATA NASCITA	AS	CA	ES	MS	(*)
289	LABARILE TERESA		SI	SI	NO	SI	
1064	LABOMBARDA DAMIANO		SI	SI	NO	SI	
321	LACALANDRA GIUSEPPE SANTE		SI	SI	NO	NO	
500	LADISA FILOMENA		SI	NO	NO	SI	
876	LAERA MARISTELLA		SI	SI	NO	SI	
384	LAGIOIA PIETRO		SI	SI	SI	SI	
1087	LAMANNA ANTONIO		SI	SI	NO	SI	
9	LAMANNA GAETANO		SI	NO	SI	NO	
1007	LAMANNA GENNARO LUCA FRANCESCO		SI	SI	NO	SI	
334	LAMBERTI NICOLA		SI	SI	NO	SI	
312	LAMONACA GRAZIA		SI	SI	NO	SI	
150	LAMORGESE MARIO		NO	NO	SI	SI	
639	LANZILLOTTA GRAZIA		SI	SI	NO	SI	
69	LAPADULA ANGELO RAFFAELE		SI	SI	NO	SI	
465	LAQUALE PAOLO		SI	SI	NO	NO	
598	LAQUALE VITTORIANA		NO	NO	NO	SI	
294	LARICCHIA FRANCESCO		SI	SI	SI	SI	
1059	LARICCHIA FRANCESCO GIOVANNI		SI	NO	NO	SI	
1012	LARICCHIA MARCO		SI	SI	NO	SI	
342	LARRONE MARIA FEDELE		SI	NO	NO	SI	
281	LASCIARREA ANDREA		SI	SI	NO	SI	
480	LASORELLA ANNARITA		SI	SI	NO	SI	
181	LASSANDRO MARIA		NO	SI	NO	SI	
917	LATERZA MARIANGELA		SI	NO	NO	SI	
195	LATERZA SALVATORE PIETRO COSIMO		NO	SI	NO	SI	
575	LATIANO PIETRO PIO		SI	SI	NO	SI	

AS - ASSISTENZA PRIMARIA ES - EMERGENZA SANITARIA TERRITORIALE 118
CA - CONTINUITA' ASSISTENZIALE MS - MEDICINA DEI SERVIZI TERRITORIALI
(*) - In ottemperanza al D.M. 07.06.2017 e nota ministeriale prot. n. 35352 del 30.06.2017



REGIONE PUGLIA ASSESSORATO ALLA SANITA'

ATTIVITA' DI MEDICINA GENERALE E GUARDIA MEDICA

GRADUATORIA REGIONALE DOMANDE ANNO 2024

VALIDA PER L'ANNO 2024

'ALLEGATO B'

PROGRESSIVO	NOMINATIVO EMAIL PEC	DATA NASCITA	AS	CA	ES	MS	(*)
18	LATORRE ROSA MARIA		NO	SI	NO	SI	
1030	LAURIERO MARIA ANTONIETTA		SI	NO	NO	NO	
982	LAURIOLA FRANCESCA		SI	SI	NO	SI	
462	LAURIOLA ORAZIO		SI	NO	NO	NO	
824	LAVOPA CRISTINA		NO	NO	NO	SI	
594	LEALI ANNA MARIA		SI	SI	NO	SI	
540	LEGGIERI CONCETTA LUANA		NO	SI	NO	SI	
74	LEGROTTAGLIE FRANCESCO		NO	NO	NO	SI	
492	LEO ALESSANDRA		NO	NO	NO	SI	
915	LEONE GIROLAMO GIOVANNI PIETRO		SI	NO	NO	SI	
266	LEPORE DONATO		NO	SI	SI	SI	
742	LEUZZI CHIARA		SI	SI	NO	SI	
333	LEUZZI GIUSEPPE		SI	SI	NO	SI	
460	LIACI LUIGI		SI	SI	SI	SI	
901	LIBARDO FERRUCCIO		SI	SI	NO	SI	
415	LIGORI RAFFAELE		NO	NO	NO	SI	
194	LIGUIGLI VITO MASSIMO		SI	NO	NO	SI	
534	LINCIANO FRANCESCA		NO	NO	NO	SI	
218	LIONETTI PAOLO VITTORIO		SI	SI	NO	SI	
11	LIOTINO MARIA DONATA		NO	SI	NO	SI	
552	LISI TERESA		SI	SI	SI	NO	
647	LO RE GIOVANNA		NO	NO	SI	SI	
625	LOGRIECO MAGDA		SI	NO	NO	SI	
437	LOGROSCINO ANTONIO		SI	NO	NO	SI	
549	LOIACONO GIUSEPPE		SI	SI	NO	SI	
2	LOLATTE VINCENZO		NO	SI	NO	SI	

AS - ASSISTENZA PRIMARIA ES - EMERGENZA SANITARIA TERRITORIALE 118
CA - CONTINUITA' ASSISTENZIALE MS - MEDICINA DEI SERVIZI TERRITORIALI
(*) - In ottemperanza al D.M. 07.06.2017 e nota ministeriale prot. n. 35352 del 30.06.2017

'ALLEGATO B'

REGIONE PUGLIA ASSESSORATO ALLA SANITA'

ATTIVITA' DI MEDICINA GENERALE E GUARDIA MEDICA

GRADUATORIA REGIONALE DOMANDE ANNO 2024

VALIDA PER L'ANNO 2024

PROGRESSIVO	NOMINATIVO EMAIL PEC	DATA NASCITA	AS	CA	ES	MS	(*)
1002	LOLLI SIMONE		SI	NO	NO	SI	
791	LOMBARDI ELEONORA		SI	SI	NO	NO	
674	LOMBARDOZZI MICHELE MARCELLO		NO	SI	SI	SI	
314	LONGO FRANCESCO		SI	NO	NO	NO	
244	LONGO ROSA		SI	SI	NO	SI	
436	LONIGRO DAVIDE		SI	NO	SI	SI	
156	LOPEZ FRANCESCHINA		SI	SI	SI	SI	
966	LOPORCHIO GERARDO		SI	NO	NO	SI	
568	LOPRIORE ANNA		SI	NO	SI	SI	
618	LORUSSO CATERINA		SI	SI	SI	SI	
174	LORUSSO NICOLA		SI	NO	NO	SI	
998	LOSAPIO ANDREA		SI	SI	NO	NO	
310	LOSETO CELESTINO		SI	SI	NO	SI	
359	LOSITO VINCENZO		NO	SI	SI	SI	
634	LOTITO FEDERICA DANIELA		SI	SI	NO	SI	
1045	LOTITO STEFANIA		SI	SI	NO	SI	
226	LOVINO ANTONIO		NO	NO	SI	SI	
89	LOZUPONE AGATA		NO	SI	SI	SI	
1017	MAGGIO ANDREA		SI	SI	NO	SI	
329	MAGGIO PATRIZIA		NO	NO	NO	SI	
1032	MAGGIORE ELENA		SI	NO	NO	SI	
719	MAGGIORE MARIA ELENA		SI	SI	NO	SI	
946	MAGISTA' STEFANIA		SI	SI	NO	SI	
344	MAGNIFICO MARTA		NO	NO	NO	SI	
904	MAINO ALESSANDRA		SI	SI	NO	SI	
340	MAIONE PASQUALE		SI	SI	NO	NO	

AS - ASSISTENZA PRIMARIA ES - EMERGENZA SANITARIA TERRITORIALE 118
CA - CONTINUITA' ASSISTENZIALE MS - MEDICINA DEI SERVIZI TERRITORIALI
(*) - In ottemperanza al D.M. 07.06.2017 e nota ministeriale prot. n. 35352 del 30.06.2017



REGIONE PUGLIA ASSESSORATO ALLA SANITA'

ATTIVITA' DI MEDICINA GENERALE E GUARDIA MEDICA

GRADUATORIA REGIONALE DOMANDE ANNO 2024

VALIDA PER L'ANNO 2024

'ALLEGATO B'

PROGRESSIVO	NOMINATIVO EMAIL PEC	DATA NASCITA	AS	CA	ES	MS	(*)
589	MAIORANO ANNAMARIA		SI	SI	SI	SI	
805	MAJELLARO FRANCESCO		SI	SI	SI	SI	
91	MALAGNINI DARIO		NO	SI	NO	SI	
601	MALERBA ANGELA		SI	SI	SI	SI	
633	MALERBA FEDERICA		SI	NO	NO	SI	
372	MALLARDI ROSA		SI	NO	NO	SI	
806	MALVASI MARILENA		SI	SI	SI	SI	
392	MANCINI NUNZIA		SI	NO	SI	SI	
387	MANCINI PATRIZIA		NO	SI	NO	SI	
300	MANCO ROSARIO		SI	NO	NO	SI	
108	MANFREDI MARIANNA		SI	NO	NO	SI	
922	MANGANO IRENE		SI	SI	NO	SI	
341	MANGIA SERGIO		NO	NO	NO	SI	
325	MANGIATORDI STANISLAO		SI	SI	SI	NO	
643	MANGIERI ALESSIA		SI	SI	SI	SI	
741	MANIERI-ELIA MARIA GIULIA		SI	SI	NO	SI	
683	MANNARINI GLORIA		SI	SI	NO	SI	
738	MANNI GIULIA MARIA		SI	NO	NO	SI	
830	MANOCCIO CARLA		SI	SI	NO	NO	
952	MANSI FRANCESCA		SI	SI	NO	SI	
691	MARAGLINO PERRINI DANIELA MARIA VITTORIA		SI	SI	SI	SI	
93	MARANGIONE MAURO		NO	SI	NO	SI	
505	MARASCIULO LUCIA		SI	NO	SI	SI	
95	MARCHESE GIOVANNI		SI	SI	NO	SI	
365	MARCIANTE GIOVANNI		SI	SI	NO	SI	
953	MARCOLONGO SERAFINO		SI	SI	NO	SI	

AS - ASSISTENZA PRIMARIA ES - EMERGENZA SANITARIA TERRITORIALE 118
CA - CONTINUITA' ASSISTENZIALE MS - MEDICINA DEI SERVIZI TERRITORIALI
(*) - In ottemperanza al D.M. 07.06.2017 e nota ministeriale prot. n. 35352 del 30.06.2017

REGIONE PUGLIA ASSESSORATO ALLA SANITA'
ATTIVITA' DI MEDICINA GENERALE E GUARDIA MEDICA
GRADUATORIA REGIONALE DOMANDE ANNO 2024
VALIDA PER L'ANNO 2024

'ALLEGATO B'

PROGRESSIVO	NOMINATIVO EMAIL PEC	DATA NASCITA	AS	CA	ES	MS	(*)
407	MARCOTRIGIANO ALESSANDRA		NO	SI	NO	SI	
135	MARCOTRIGIANO TOMMASO		SI	NO	SI	SI	
617	MARIANO BARBARA		SI	SI	SI	SI	
262	MARINELLI FRANCESCO		SI	SI	NO	SI	
831	MARINI CHIARA		SI	SI	NO	SI	
347	MARINO COSIMO		SI	SI	NO	SI	
67	MARINO FRANCESCO		SI	SI	NO	SI	
118	MARINO MARCELLO		SI	NO	SI	SI	
55	MARRA DAVIDE		SI	SI	NO	SI	
727	MARRA FRANCESCO		SI	SI	NO	SI	
496	MARRA MARGHERITA		NO	SI	NO	NO	
787	MARRONE DAMIANO		SI	SI	NO	SI	
828	MARSILIO ANTONIO		SI	SI	NO	SI	
896	MARTELLA ALESSANDRO MARCO		SI	SI	NO	SI	
380	MARTINA ANNAMARIA		NO	SI	SI	SI	
632	MARTINA GIULIO		SI	NO	NO	SI	
1038	MARTINA MATTEO		SI	SI	SI	SI	
560	MARTINO ANTONIO		SI	NO	NO	SI	
969	MARTINO GIUSEPPE		NO	SI	NO	SI	
861	MARZOCCA ANTONELLA		SI	SI	NO	SI	
246	MARZULLI LETIZIA		SI	SI	NO	SI	
123	MASCOLO MARIO		SI	NO	SI	SI	
290	MASELLI RITA		SI	SI	NO	SI	
1060	MASI ANDREANA		SI	SI	NO	SI	
556	MASIELLO MARIA		SI	SI	SI	SI	
177	MASIELLO NICOLA		SI	NO	SI	SI	

AS - ASSISTENZA PRIMARIA ES - EMERGENZA SANITARIA TERRITORIALE 118
CA - CONTINUITA' ASSISTENZIALE MS - MEDICINA DEI SERVIZI TERRITORIALI
(*) - In ottemperanza al D.M. 07.06.2017 e nota ministeriale prot. n. 35352 del 30.06.2017



REGIONE PUGLIA ASSESSORATO ALLA SANITA'

ATTIVITA' DI MEDICINA GENERALE E GUARDIA MEDICA

GRADUATORIA REGIONALE DOMANDE ANNO 2024

VALIDA PER L'ANNO 2024

'ALLEGATO B'

PROGRESSIVO	NOMINATIVO EMAIL PEC	DATA NASCITA	AS	CA	ES	MS	(*)
979	MASSARO CHIARA		SI	SI	NO	SI	
892	MASTRODONATO GRAZIA		SI	SI	NO	SI	
337	MASTROMAURO MARIA STEFANIA		SI	NO	NO	SI	
661	MASTRONARDI ROSA		NO	SI	SI	SI	
178	MASTRONARDI ROSA MARIA		SI	SI	NO	SI	
765	MASTROVITI SILVIA		SI	NO	NO	SI	
124	MATARRESE FRANCESCO		NO	NO	NO	SI	
377	MATERA GIOVANNI		SI	SI	SI	SI	
714	MAZELLI GLORIA DONATA		SI	SI	SI	SI	
165	MAZZARELLA NICOLA		SI	NO	NO	SI	
426	MAZZEI MARIA PIA		SI	SI	SI	SI	
848	MAZZOTTA FRANCESCO		SI	SI	NO	SI	
673	MAZZOTTA MARINA		SI	SI	SI	SI	
911	MAZZOTTA PAOLA		SI	SI	NO	SI	
221	MECCA CARMINE		SI	NO	NO	NO	
224	MEDAGLI GIORGIO		NO	SI	SI	SI	
1028	MELCHIORRE MILENA		SI	NO	NO	SI	
283	MELE ADELE		SI	SI	NO	SI	
839	MELE ALFONSO		SI	SI	NO	NO	
248	MELE MARIO		SI	SI	NO	NO	
908	MELE VALERIA		SI	SI	NO	SI	
444	MELGIOVANNI CRISTINA		SI	NO	NO	SI	
171	MELIOTA NICOLA		NO	NO	SI	SI	
858	MELLONE ANTONIA		SI	SI	NO	SI	
336	MEMEO CARLO		SI	NO	NO	SI	
106	MENDRANO MARIA CRISTINA		SI	SI	SI	SI	

AS - ASSISTENZA PRIMARIA ES - EMERGENZA SANITARIA TERRITORIALE 118
CA - CONTINUITA' ASSISTENZIALE MS - MEDICINA DEI SERVIZI TERRITORIALI
(*) - In ottemperanza al D.M. 07.06.2017 e nota ministeriale prot. n. 35352 del 30.06.2017

REGIONE PUGLIA ASSESSORATO ALLA SANITA'

ATTIVITA' DI MEDICINA GENERALE E GUARDIA MEDICA

GRADUATORIA REGIONALE DOMANDE ANNO 2024

VALIDA PER L'ANNO 2024

'ALLEGATO B'

PROGRESSIVO	NOMINATIVO EMAIL PEC	DATA NASCITA	AS	CA	ES	MS	(*)
927	MENELEO ELEONORA		SI	SI	NO	SI	
807	MENGA ROBERTA		SI	SI	SI	SI	
847	MENGA ROSA		SI	SI	NO	SI	
370	MENNEA MATTEO		SI	SI	NO	SI	
640	MERLA ROBERTA		SI	NO	NO	SI	
386	MESCIA DONATELLA		NO	NO	NO	SI	
288	MESSANELLI RITA MARIA		SI	SI	NO	NO	
690	METRANGOLO GIULIANA		SI	SI	NO	SI	
39	METTI LUCA		NO	SI	NO	SI	
293	MEZZAPESA NUNZIATA		NO	NO	SI	NO	
6	MEZZINA VINCENZO		NO	SI	NO	NO	
972	MIANULLI LUCIA		SI	SI	NO	SI	
626	MICCOLIS DONATO		SI	SI	NO	SI	
475	MIGLIETTA LUANA		SI	NO	NO	NO	
64	MIGNONE LUCIO		NO	SI	SI	SI	
10	MILO POMPEA		NO	NO	SI	SI	
989	MINEI ANTONELLA		SI	SI	NO	SI	
740	MIUCCI FRANCESCA		SI	SI	NO	SI	
37	MODICA VINCENZA		NO	SI	NO	SI	
992	MODUGNO BORIS		SI	SI	NO	SI	
868	MODUGNO LUISA		SI	NO	NO	SI	
755	MOLINARI STEFANIA		SI	NO	NO	SI	
938	MONACO PAOLO		SI	NO	NO	NO	
134	MONOPOLI ANTONIO MARIA CLAUDIO		SI	NO	SI	SI	
929	MONTAGNA CATERINA		SI	SI	NO	NO	
1040	MONTE MARIA FLAVIA		SI	SI	NO	SI	

AS - ASSISTENZA PRIMARIA ES - EMERGENZA SANITARIA TERRITORIALE 118
CA - CONTINUITA' ASSISTENZIALE MS - MEDICINA DEI SERVIZI TERRITORIALI
(*) - In ottemperanza al D.M. 07.06.2017 e nota ministeriale prot. n. 35352 del 30.06.2017



REGIONE PUGLIA ASSESSORATO ALLA SANITA'

ATTIVITA' DI MEDICINA GENERALE E GUARDIA MEDICA

GRADUATORIA REGIONALE DOMANDE ANNO 2024

VALIDA PER L'ANNO 2024

'ALLEGATO B'

PROGRESSIVO	NOMINATIVO EMAIL PEC	DATA NASCITA	AS	CA	ES	MS	(*)
752	MONTEFUSCO MAURO		SI	SI	NO	NO	
754	MONTINARO CLAUDIA		SI	SI	SI	NO	
445	MONTINARO VINCENZA		NO	SI	NO	SI	
629	MORCIANO ANGELA		SI	NO	SI	SI	
1057	MORCIANO GIAN LUIGI		SI	NO	NO	SI	
47	MORCIANO MARIA ANTONIA		NO	SI	NO	SI	
960	MORCIANO NADIA		SI	SI	NO	SI	
1020	MORELLI FABIO		SI	SI	NO	SI	
631	MORETTI ROBERTA		SI	SI	SI	SI	
332	MORISCO MARIA		NO	SI	NO	SI	
241	MORTELLA ANTONINO		SI	NO	NO	SI	
842	MOSCARA FEDERICO		SI	SI	NO	NO	
381	MOSCARELLI MICHELE		SI	NO	NO	NO	
273	MUMMOLO MATTEO		SI	NO	NO	NO	
76	MUOLO LEONILDE LIDIA		NO	SI	SI	SI	
845	MUOLO LOREDANA		SI	SI	NO	SI	
912	MURCIANO ALBERTO		SI	SI	NO	SI	
223	MURTHY NARESH		SI	SI	NO	SI	
499	MUSCA GIOVANNI		SI	SI	NO	SI	
432	MUSCARELLA CRISTINA		SI	NO	SI	SI	
940	MUSCI MARIANGELA		SI	SI	NO	NO	
188	NACCI GRAZIA		SI	SI	NO	SI	
920	NAMAVAR RAMIN		SI	NO	NO	NO	
1001	NANINO ELISA		SI	SI	NO	NO	
804	NAPOLANO TERESA		SI	SI	NO	NO	
443	NAPOLETANO SILVANA ROSETTA		SI	SI	SI	SI	

AS - ASSISTENZA PRIMARIA ES - EMERGENZA SANITARIA TERRITORIALE 118
CA - CONTINUITA' ASSISTENZIALE MS - MEDICINA DEI SERVIZI TERRITORIALI
(*) - In ottemperanza al D.M. 07.06.2017 e nota ministeriale prot. n. 35352 del 30.06.2017



REGIONE PUGLIA ASSESSORATO ALLA SANITA'

ATTIVITA' DI MEDICINA GENERALE E GUARDIA MEDICA

GRADUATORIA REGIONALE DOMANDE ANNO 2024

VALIDA PER L'ANNO 2024

'ALLEGATO B'

PROGRESSIVO	NOMINATIVO EMAIL PEC	DATA NASCITA	AS	CA	ES	MS	(*)
112	NAPOLITANO VINCENZO		SI	SI	NO	SI	
317	NARCISO MATTEO CRISTIANO PAOLO		SI	NO	NO	NO	
393	NARCOTINO ANTONIO		NO	SI	NO	SI	
1092	NARDELLA NICOLA		SI	NO	NO	NO	
339	NARDELLA PIETRO		SI	SI	NO	SI	
809	NARDELLI FRANCESCO ANTONIO		SI	NO	NO	SI	
771	NEGRO FEDERICA		SI	SI	NO	SI	
48	NESCA COSIMO		SI	NO	NO	NO	
222	NESTOLA GIOVANNI		SI	SI	NO	NO	
43	NESTOLA GIUSEPPE ANTONIO		NO	NO	NO	SI	
111	NETTI NICOLA		SI	NO	NO	SI	
799	NICASTRO ROSSANA		SI	NO	NO	SI	
65	NICOLI' ANTONIO		SI	NO	NO	SI	
880	NINA NICOLA		SI	NO	NO	SI	
105	NOTARANGELO ANTONIO		SI	SI	NO	SI	
869	NOTARISTEFANO ILARIA		SI	SI	NO	SI	
491	NOVELLI MARIAPIA		SI	NO	NO	SI	
338	NOVEMBRE ADRIANO		SI	SI	NO	SI	
925	NOVIELLI FILIPPO		SI	SI	NO	SI	
910	NOVIELLO CHIARA		SI	SI	NO	SI	
974	OLIVA MARIA CARMELA		SI	SI	NO	NO	
1	ORESTE ISABELLA		NO	NO	NO	SI	
104	ORLANDO GIOVANNI		SI	NO	NO	NO	
588	ORLANDO PALMINA		SI	NO	NO	SI	
284	OROFINO CONCETTA		NO	NO	NO	SI	
56	ORSI FLORIANO		NO	SI	SI	SI	

AS - ASSISTENZA PRIMARIA ES - EMERGENZA SANITARIA TERRITORIALE 118
CA - CONTINUITA' ASSISTENZIALE MS - MEDICINA DEI SERVIZI TERRITORIALI
(*) - In ottemperanza al D.M. 07.06.2017 e nota ministeriale prot. n. 35352 del 30.06.2017



REGIONE PUGLIA ASSESSORATO ALLA SANITA'

ATTIVITA' DI MEDICINA GENERALE E GUARDIA MEDICA

GRADUATORIA REGIONALE DOMANDE ANNO 2024

VALIDA PER L'ANNO 2024

'ALLEGATO B'

PROGRESSIVO	NOMINATIVO EMAIL PEC	DATA NASCITA	AS	CA	ES	MS	(*)
1025	ORSINI FRANCESCO		SI	SI	NO	SI	
121	PACIFICO CONCETTA		NO	NO	NO	SI	
328	PADOVANO VINCENZO		NO	NO	NO	SI	
20	PADULA VINCENZO		NO	SI	SI	SI	
950	PAGLIA ANNALISA		SI	SI	NO	SI	
1043	PAGLIARA ANDREA		SI	SI	NO	NO	
242	PAGLIARO RAFFAELE		SI	NO	NO	NO	
1008	PALADINO MARIA VITTORIA		SI	SI	NO	SI	
498	PALAMA' ADDOLORATA		SI	NO	NO	SI	
313	PALAZZO DAVIDE		SI	SI	NO	NO	
86	PALESE PIERLUIGI		SI	SI	NO	SI	
811	PALMA LAVINIA		SI	SI	NO	NO	
983	PALMIERI MARISA		SI	SI	NO	SI	
251	PALMISANO MARGHERITA		SI	SI	NO	NO	
653	PALMITESSA FRANCESCA		SI	SI	NO	NO	
996	PALMITESSA MARIA ROSARIA		SI	NO	NO	NO	
516	PALUMBO DOMENICO		NO	NO	NO	SI	
962	PALUMBO MARIA GIOVANNA		SI	SI	NO	SI	
388	PALUMBO MARIANA		NO	NO	NO	SI	
127	PALUMBO PIERLUIGI		SI	SI	NO	SI	
405	PALUMMIERI BIAGIO		SI	SI	NO	NO	
486	PANAJIA AGOSTINO		NO	SI	NO	SI	
378	PANARO ARCANGELA		NO	SI	SI	SI	
1026	PANARO ROBERTA		SI	NO	NO	SI	
120	PANEBIANCO SERGIO WALTER		NO	SI	NO	SI	
951	PANEBIANCO TERESA		SI	SI	SI	SI	

AS - ASSISTENZA PRIMARIA ES - EMERGENZA SANITARIA TERRITORIALE 118
CA - CONTINUITA' ASSISTENZIALE MS - MEDICINA DEI SERVIZI TERRITORIALI
(*) - In ottemperanza al D.M. 07.06.2017 e nota ministeriale prot. n. 35352 del 30.06.2017



REGIONE PUGLIA ASSESSORATO ALLA SANITA'

ATTIVITA' DI MEDICINA GENERALE E GUARDIA MEDICA

GRADUATORIA REGIONALE DOMANDE ANNO 2024

VALIDA PER L'ANNO 2024

'ALLEGATO B'

PROGRESSIVO	NOMINATIVO EMAIL PEC	DATA NASCITA	AS	CA	ES	MS	(*)
587	PANNIELLO CARLA ANGELA		NO	NO	NO	SI	
371	PANSINI VALERIA		SI	SI	NO	SI	
779	PANTALEO ANNA DONATA		SI	NO	NO	SI	
638	PANUNZIO ANNALISA		SI	SI	NO	SI	
25	PANUNZIO MICHELE		NO	NO	SI	SI	
586	PANUZZO LAURA		SI	SI	SI	SI	
988	PAOLILLO ROSA		SI	SI	NO	SI	
667	PAPA CLAUDIAMARIA		SI	SI	NO	SI	
1041	PAPAGNI GIOVANNI		SI	SI	SI	SI	
297	PAPALILLO VINCENZO		NO	SI	NO	SI	
843	PAPANGELO VITANTONIO		NO	NO	NO	SI	
753	PAPARELLA DOMENICO		SI	NO	NO	SI	
599	PAPPAGALLO FABIO		SI	SI	NO	NO	
734	PAREO JACOPO		SI	SI	NO	SI	
83	PARIGINO SALVATORE		SI	SI	NO	SI	
228	PARISI ANNA ROSARIA		SI	SI	NO	SI	
865	PASCA GIULIO FRANCESCO MAR		SI	SI	NO	SI	
166	PASCAZIO GIOVANNI		SI	NO	NO	SI	
427	PASCULLI MICHELE		SI	NO	SI	SI	
291	PASQUARIELLO SEBASTIANO		SI	SI	NO	SI	
1082	PASTORE ROBERTO		SI	NO	NO	NO	
196	PATIMO MARIA		SI	SI	NO	SI	
816	PATRUNO MARIA MICHELA		SI	NO	NO	SI	
27	PAZIENZA RAFFAELE		NO	SI	NO	SI	
1068	PEDICO MICHELE		SI	SI	NO	SI	
768	PELLEGRINI ANNA		SI	NO	NO	SI	

AS - ASSISTENZA PRIMARIA ES - EMERGENZA SANITARIA TERRITORIALE 118
CA - CONTINUITA' ASSISTENZIALE MS - MEDICINA DEI SERVIZI TERRITORIALI
(*) - In ottemperanza al D.M. 07.06.2017 e nota ministeriale prot. n. 35352 del 30.06.2017



REGIONE PUGLIA ASSESSORATO ALLA SANITA'

ATTIVITA' DI MEDICINA GENERALE E GUARDIA MEDICA

GRADUATORIA REGIONALE DOMANDE ANNO 2024

VALIDA PER L'ANNO 2024

'ALLEGATO B'

PROGRESSIVO	NOMINATIVO EMAIL PEC	DATA NASCITA	AS	CA	ES	MS	(*)
981	PELLEGRINI GIULIA		SI	SI	NO	SI	
636	PELLEGRINO FLAVIA		SI	NO	SI	SI	
963	PELLEGRINO MARIA RITA		SI	SI	NO	NO	
948	PENZO MICHELANGELO		SI	NO	NO	NO	
524	PERLANGELI GIUSEPPE		NO	SI	NO	SI	
354	PERNICE ANTONELLO		SI	SI	NO	SI	
545	PERRONE EGIDIO		SI	SI	NO	SI	
730	PERRONE TIZIANO		SI	SI	NO	SI	
410	PERRUCCI ANNA		NO	SI	NO	NO	
175	PERULLI ALBERTO		SI	NO	NO	SI	
236	PESCE ROSA VINCENZA		NO	NO	SI	SI	
423	PETITO PATRIZIA		SI	NO	NO	SI	
3	PETITTI GIOVANNI		NO	SI	NO	SI	
820	PETRELLI CINZIA GABRIELLA		SI	SI	NO	SI	
263	PETRERA ELENA		SI	SI	NO	SI	
611	PETROSILLO COSIMO		SI	SI	NO	SI	
692	PETROZZA DINO		SI	SI	NO	SI	
959	PETRUZZELLA DOMENICO		SI	SI	NO	NO	
421	PETRUZZELLI MARIA FONTE		NO	NO	SI	SI	
230	PEZZOLLA LUCIANA		SI	SI	NO	NO	
878	PIARULLI ROBERTA		SI	SI	NO	SI	
760	PIATTELLI MARIA LUISA		SI	SI	NO	SI	
773	PICCA FRANCESCO		SI	SI	NO	NO	
1053	PICCINNO MARIA FRANCESCA		SI	NO	NO	NO	
762	PICCOLOMO ANTONIO		SI	SI	NO	SI	
882	PICE GIOVANNA		SI	SI	SI	SI	

AS - ASSISTENZA PRIMARIA ES - EMERGENZA SANITARIA TERRITORIALE 118
CA - CONTINUITA' ASSISTENZIALE MS - MEDICINA DEI SERVIZI TERRITORIALI
(*) - In ottemperanza al D.M. 07.06.2017 e nota ministeriale prot. n. 35352 del 30.06.2017



REGIONE PUGLIA ASSESSORATO ALLA SANITA'

ATTIVITA' DI MEDICINA GENERALE E GUARDIA MEDICA

GRADUATORIA REGIONALE DOMANDE ANNO 2024

VALIDA PER L'ANNO 2024

'ALLEGATO B'

PROGRESSIVO	NOMINATIVO EMAIL PEC	DATA NASCITA	AS	CA	ES	MS	(*)
514	PICUCCI EUGENIA		SI	SI	NO	SI	
59	PIERRO ALFREDO		SI	NO	NO	SI	
897	PILIAFA SOFIA		SI	SI	NO	SI	
642	PINO MARIA GRAZIA		SI	NO	NO	NO	
146	PINTO ANNA MARIA		NO	NO	SI	SI	
203	PINTO LAURA		SI	SI	NO	NO	
985	PIRO CHIARA		SI	SI	NO	SI	
335	PISCOPIELLO ANTONELLA		NO	SI	NO	SI	
711	PISERCHIA MARIA RITA		SI	SI	NO	SI	
758	PISICCHIO GIUSEPPE		SI	NO	SI	SI	
942	PISICOLI PALMA		NO	SI	NO	NO	
782	PITITTO FORTUNATO		SI	SI	NO	SI	
823	PIVA GIANCARLO		SI	SI	NO	SI	
352	PLACENTINO NUNZIA PIA		NO	SI	SI	SI	
368	PLACENTINO ROBERTA ANNA		NO	SI	NO	SI	
884	POLITO MARELLA		SI	SI	NO	SI	
383	POLVERE ROSANNA		SI	SI	NO	SI	
343	POMANTE MIRANDA		NO	NO	NO	SI	
729	PONTRELLI DANIELA		SI	SI	NO	NO	
308	PORTACCI CAROLINA		SI	SI	NO	NO	
488	PORTACCI MASSIMO		SI	SI	NO	NO	
801	PORZANO ALESSANDRO P		SI	SI	NO	SI	
999	POTENZA ANTONIO		SI	SI	NO	SI	
142	POTENZA CIRO MARCELLO		NO	SI	NO	SI	
671	PRANZO MARIA ROSARIA		SI	SI	NO	SI	
63	PRASTARO SERGIO		NO	SI	NO	SI	

AS - ASSISTENZA PRIMARIA ES - EMERGENZA SANITARIA TERRITORIALE 118
CA - CONTINUITA' ASSISTENZIALE MS - MEDICINA DEI SERVIZI TERRITORIALI
(*) - In ottemperanza al D.M. 07.06.2017 e nota ministeriale prot. n. 35352 del 30.06.2017



REGIONE PUGLIA ASSESSORATO ALLA SANITA'

ATTIVITA' DI MEDICINA GENERALE E GUARDIA MEDICA

GRADUATORIA REGIONALE DOMANDE ANNO 2024

VALIDA PER L'ANNO 2024

'ALLEGATO B'

PROGRESSIVO	NOMINATIVO EMAIL PEC	DATA NASCITA	AS	CA	ES	MS	(*)
793	PRESICCE MARIA LORY		SI	NO	NO	SI	
1031	PRIORE PAOLA		SI	SI	NO	SI	
521	PROTA DANIELA		SI	SI	NO	SI	
687	PROTA FABIO		SI	NO	NO	NO	
558	PUNZO MARCO		NO	NO	SI	SI	
1010	PUPILLO LUCIA MARCELLA		SI	NO	NO	NO	
31	PUTIGNANO GIOVANNI PAOLO		NO	SI	SI	SI	
473	PUZZOVIVO GABRIELLA		NO	NO	SI	SI	
679	QUARTA GABRIELE		SI	SI	NO	SI	
1058	QUARTICELLI FELICE ANTONIO		SI	NO	NO	NO	
169	QUITADAMO ANNA MARIA		SI	SI	NO	SI	
899	RACANATI MONICA		SI	SI	NO	SI	
1085	RACUGNO RITA		SI	NO	NO	NO	
1023	RADOGNA TITO		SI	NO	NO	SI	
819	RAGIONE LAURA		SI	SI	NO	SI	
367	RAGUSO PICCIALLO GRAZIAMARIA		SI	SI	SI	SI	
749	RAINO' ARIANNA		SI	NO	NO	SI	
459	RANIERI ADRIANA		SI	SI	SI	SI	
303	RANIERI PASQUALE		NO	SI	NO	SI	
669	RELLA FRANCESCA		SI	NO	NO	SI	
170	RENNA ANTONELLA		SI	SI	NO	SI	
469	RENNA DEBORA		SI	SI	NO	SI	
525	RICCI GIOVANNI		SI	SI	NO	SI	
723	RICCI LUIGI EMILIO		SI	NO	NO	SI	
528	RICCI NUNZIA		SI	SI	NO	SI	
613	RICCI PAOLA		NO	NO	NO	SI	

AS - ASSISTENZA PRIMARIA ES - EMERGENZA SANITARIA TERRITORIALE 118
CA - CONTINUITA' ASSISTENZIALE MS - MEDICINA DEI SERVIZI TERRITORIALI
(*) - In ottemperanza al D.M. 07.06.2017 e nota ministeriale prot. n. 35352 del 30.06.2017

REGIONE PUGLIA ASSESSORATO ALLA SANITA'

ATTIVITA' DI MEDICINA GENERALE E GUARDIA MEDICA

GRADUATORIA REGIONALE DOMANDE ANNO 2024

VALIDA PER L'ANNO 2024

'ALLEGATO B'

PROGRESSIVO	NOMINATIVO EMAIL PEC	DATA NASCITA	AS	CA	ES	MS	(*)
260	RICCI VINCENZO		NO	NO	SI	SI	
724	RICCIARDI LORENZO		SI	SI	NO	NO	
70	RICUCCI LUIGINA FRANCA		SI	NO	NO	SI	
490	RINALDI FEDERICA		NO	SI	SI	SI	
987	RINALDI STEFANO		SI	SI	NO	NO	
881	RIPA CARLA		SI	SI	NO	SI	
726	RIPOLI ANTONIO NICOLA		SI	NO	NO	SI	
227	RITROVATO SALVATORE		SI	SI	SI	SI	
591	RIVIZZIGNO DORIANA		SI	SI	SI	SI	
442	RIZZO ANNA		SI	NO	SI	SI	
546	RIZZO BENEDETTA		SI	SI	NO	SI	
254	RIZZO GIOVANNI		SI	NO	NO	NO	
1083	RIZZO MARIA ILARIA		SI	SI	NO	SI	
993	RIZZO MARIANNA		SI	NO	NO	NO	
35	RIZZO ORAZIO ALBERTO		NO	NO	NO	SI	
751	ROCIOLA SAVERIO		SI	SI	NO	SI	
162	ROGGIA IMMACOLATA		SI	SI	SI	SI	
798	ROLLO TIZIANA		SI	SI	NO	SI	
1065	ROMANELLI BRUNO		SI	NO	NO	NO	
94	ROMANELLI DOMENICA		NO	NO	NO	SI	
757	ROMANO FIORELLA		SI	NO	SI	SI	
155	ROMANO PASQUA MARIA		NO	SI	NO	SI	
704	ROMITA GRETA		SI	SI	NO	SI	
179	ROSA LEONARDO		SI	SI	NO	SI	
563	ROSAFIO CLAUDIA MARIA		NO	SI	NO	SI	
36	ROSSI DONATO		NO	SI	SI	SI	

AS - ASSISTENZA PRIMARIA ES - EMERGENZA SANITARIA TERRITORIALE 118
CA - CONTINUITA' ASSISTENZIALE MS - MEDICINA DEI SERVIZI TERRITORIALI
(*) - In ottemperanza al D.M. 07.06.2017 e nota ministeriale prot. n. 35352 del 30.06.2017



REGIONE PUGLIA ASSESSORATO ALLA SANITA'

ATTIVITA' DI MEDICINA GENERALE E GUARDIA MEDICA

GRADUATORIA REGIONALE DOMANDE ANNO 2024

VALIDA PER L'ANNO 2024

'ALLEGATO B'

PROGRESSIVO	NOMINATIVO EMAIL PEC	DATA NASCITA	AS	CA	ES	MS	(*)
60	ROSSI NICOLA		SI	SI	NO	SI	
565	ROTA VALENTINA MARIA SOCCORSA		SI	NO	NO	SI	
581	ROTONDO LUIGI		SI	SI	NO	SI	
495	ROTUNNO GIUSEPPINA		NO	SI	NO	SI	
149	ROTUNNO ROSA		NO	SI	NO	SI	
419	RUBANO PELLEGRINO		SI	SI	NO	SI	
85	RUBERTI MAURO		SI	NO	NO	SI	
396	RUBERTO EDITH		NO	NO	NO	SI	
790	RUBINO ANGELA		SI	NO	SI	SI	
786	RUBINO MARIA ANTONIETTA ALE		SI	SI	NO	SI	
936	RUBINO ROSANGELA		SI	SI	NO	SI	
826	RUCCO ROBERTA		SI	SI	NO	SI	
756	RUGGERI PAOLA		SI	NO	NO	SI	
15	RUGGIERO CECILIA		NO	SI	NO	SI	
148	RUSCITO DONATO GRAZIANO		SI	NO	NO	NO	
96	RUSSI PASQUALE		SI	SI	NO	SI	
1086	RUSSO ALESSANDRA		SI	NO	NO	SI	
4	RUSSO ANTONIO		NO	SI	NO	SI	
361	RUSSO ANTONIO GUIDO		SI	NO	NO	SI	
234	RUSSO FRANCESCO		NO	NO	NO	SI	
512	RUSSO GIUSEPPE MARIA		NO	NO	SI	SI	
867	RUSSO MARIAPIA		SI	NO	NO	SI	
1075	RUSSO ROSARIA		SI	SI	NO	SI	
803	RUTA ROSSELLA		SI	SI	NO	SI	
1091	RUTIGLIANO ANTONIA		SI	SI	SI	NO	
610	RUTIGLIANO IRENE		SI	SI	NO	SI	

AS - ASSISTENZA PRIMARIA ES - EMERGENZA SANITARIA TERRITORIALE 118
CA - CONTINUITA' ASSISTENZIALE MS - MEDICINA DEI SERVIZI TERRITORIALI
(*) - In ottemperanza al D.M. 07.06.2017 e nota ministeriale prot. n. 35352 del 30.06.2017

REGIONE PUGLIA ASSESSORATO ALLA SANITA'

ATTIVITA' DI MEDICINA GENERALE E GUARDIA MEDICA

GRADUATORIA REGIONALE DOMANDE ANNO 2024

VALIDA PER L'ANNO 2024

'ALLEGATO B'

PROGRESSIVO	NOMINATIVO EMAIL PEC	DATA NASCITA	AS	CA	ES	MS	(*)
975	SABA ANGELA		SI	SI	NO	SI	
250	SABBETTI MARIA ASSUNTA		SI	SI	NO	SI	
515	SABETTA SIMONE		SI	NO	NO	SI	
270	SACCONE GIUSEPPE		SI	SI	NO	SI	
557	SALAMANNA ANNA SANTA		SI	SI	NO	SI	
1056	SALERNO FRANCESCO GIUSEPPE		SI	SI	NO	SI	
395	SALIMBENI GIORGIO		SI	SI	SI	NO	
128	SALVATORE ERRICO		NO	NO	NO	SI	
208	SALVEMINI LUIGIA		SI	SI	NO	SI	
466	SAMPAOLO FRANCESCO SAVERIO		SI	NO	NO	NO	
322	SANAPO LUCIA		SI	SI	NO	SI	
350	SANNELLI GIACOMO PASQUALE		SI	SI	NO	SI	
109	SANSO' MARIA PAOLA		SI	NO	NO	SI	
645	SANT'ANDREA MARIO SERGIO IULIO		NO	NO	NO	SI	
852	SANTAMARIA FRANCESCO		SI	SI	NO	SI	
637	SANTAMARIA MARIAGRAZIA		SI	NO	SI	SI	
627	SANTODIROCCO ANTONIO PIO		SI	NO	NO	SI	
416	SANTORO LILIANA		NO	SI	NO	SI	
701	SANTORO PASQUA		SI	NO	NO	SI	
994	SANTORO RAFFAELE FRANCESCO		SI	SI	SI	NO	
191	SANTORO RAFFAELLA		SI	SI	NO	SI	
19	SANTORO VINCENZO		NO	NO	NO	SI	
537	SAPONARA ANNARITA		SI	SI	NO	NO	
888	SARACINO ANNALISA		SI	SI	NO	NO	
431	SARACINO ANTONELLA		NO	NO	NO	SI	
14	SARACINO PAOLO		NO	SI	NO	SI	

AS - ASSISTENZA PRIMARIA ES - EMERGENZA SANITARIA TERRITORIALE 118
CA - CONTINUITA' ASSISTENZIALE MS - MEDICINA DEI SERVIZI TERRITORIALI
(*) - In ottemperanza al D.M. 07.06.2017 e nota ministeriale prot. n. 35352 del 30.06.2017



REGIONE PUGLIA ASSESSORATO ALLA SANITA'

ATTIVITA' DI MEDICINA GENERALE E GUARDIA MEDICA

GRADUATORIA REGIONALE DOMANDE ANNO 2024

VALIDA PER L'ANNO 2024

'ALLEGATO B'

PROGRESSIVO	NOMINATIVO EMAIL PEC	DATA NASCITA	AS	CA	ES	MS	(*)
921	SARCINELLA GIANVITO		SI	SI	NO	SI	
532	SARLI ROBERTO		SI	SI	NO	NO	
750	SASSO NOEMI		SI	NO	NO	SI	
693	SASSO ROSA CINZIA		SI	SI	NO	SI	
836	SAVINO SABINA		SI	NO	NO	SI	
198	SCANNICCHIO GIUSEPPE		SI	SI	NO	SI	
506	SCARDICCHIO MADDALENA MARIA		SI	SI	NO	SI	
944	SCARDIGNO TERESA		SI	SI	NO	SI	
302	SCARPA MARIA LUISA		SI	SI	SI	SI	
103	SCATIGNA GIUSEPPINA		SI	NO	NO	SI	
400	SCATTARELLA DARIO		SI	SI	NO	SI	
261	SCHIRALDI FILIPPO		NO	SI	NO	SI	
122	SCHIRALDI FRANCESCO		SI	NO	NO	SI	
160	SCHIRINZI ATTILIO		SI	SI	NO	SI	
566	SCIANNAMBLO GIUSEPPE		SI	SI	NO	SI	
434	SCILLITANI GIUSEPPINA		NO	SI	NO	SI	
780	SCIROPPO MICHELE PIO		SI	NO	NO	SI	
1042	SCIRPOLI FRANCESCA		SI	SI	NO	NO	
472	SCIRPOLI NICOLA MICHELE PIO		NO	NO	NO	SI	
32	SCOLLATO GIUSEPPE		SI	NO	NO	SI	
666	SCORRANO MARIA CRISTINA		NO	SI	NO	SI	
931	SEBASTIANI OLINDO		SI	SI	NO	NO	
961	SEBASTIANO GIUSEPPINA		SI	SI	NO	SI	
759	SEMERARO MARA		SI	SI	NO	SI	
686	SERAFINI MONICA		SI	SI	NO	SI	
728	SERGI SARA		SI	SI	NO	SI	

AS - ASSISTENZA PRIMARIA ES - EMERGENZA SANITARIA TERRITORIALE 118
CA - CONTINUITA' ASSISTENZIALE MS - MEDICINA DEI SERVIZI TERRITORIALI
(*) - In ottemperanza al D.M. 07.06.2017 e nota ministeriale prot. n. 35352 del 30.06.2017

'ALLEGATO B'

REGIONE PUGLIA ASSESSORATO ALLA SANITA'

ATTIVITA' DI MEDICINA GENERALE E GUARDIA MEDICA

GRADUATORIA REGIONALE DOMANDE ANNO 2024

VALIDA PER L'ANNO 2024

PROGRESSIVO	NOMINATIVO EMAIL PEC	DATA NASCITA	AS	CA	ES	MS	(*)
186	SERGIO ISABELLA		SI	SI	SI	SI	
213	SERIO PIERA		SI	NO	NO	SI	
997	SERRA MELECHI' ANNALISE		SI	SI	NO	NO	
900	SESTILLI VERONICA		SI	SI	NO	SI	
502	SETTANNI SILVANA		SI	SI	NO	SI	
986	SFORZA ANNA MARIA		SI	SI	NO	SI	
898	SFREGOLA ALESSANDRO		SI	SI	NO	NO	
1034	SFREGOLA COSIMO DAMIANO		SI	SI	NO	SI	
559	SFREGOLA GABRIELE		SI	SI	SI	SI	
890	SGARBI IDA		SI	NO	NO	SI	
357	SGOBBA CINZIA		NO	SI	SI	SI	
789	SGUERA ROSA MARCELLA		SI	NO	NO	SI	
467	SIBILLA ANTONIO		SI	SI	NO	NO	
1013	SICILIANI STEFANO		SI	SI	NO	SI	
648	SICILIANO MARA		SI	NO	NO	SI	
1054	SIENA DOMENICO ANGELO		SI	NO	NO	NO	
821	SIFANNO GIANFRANCO		SI	NO	SI	SI	
318	SILVESTRI FABIO		SI	NO	NO	NO	
22	SIMEONE FRANCESCO		NO	SI	NO	SI	
1077	SIMONI ANTONIO		SI	SI	NO	SI	
646	SIRIGNESE RITA		SI	SI	NO	SI	
1074	SOAVE ERMANNO MATTEO		SI	SI	NO	SI	
404	SODANO ANTONIA		SI	NO	SI	SI	
147	SOLDO PIERPAOLO		SI	NO	NO	NO	
602	SOLIDORO ROSARIO		SI	SI	NO	SI	
180	SOLINA GIOVANNI		SI	SI	NO	SI	

AS - ASSISTENZA PRIMARIA ES - EMERGENZA SANITARIA TERRITORIALE 118
CA - CONTINUITA' ASSISTENZIALE MS - MEDICINA DEI SERVIZI TERRITORIALI
(*) - In ottemperanza al D.M. 07.06.2017 e nota ministeriale prot. n. 35352 del 30.06.2017



REGIONE PUGLIA ASSESSORATO ALLA SANITA'

ATTIVITA' DI MEDICINA GENERALE E GUARDIA MEDICA

GRADUATORIA REGIONALE DOMANDE ANNO 2024

VALIDA PER L'ANNO 2024

'ALLEGATO B'

PROGRESSIVO	NOMINATIVO EMAIL PEC	DATA NASCITA	AS	CA	ES	MS	(*)
41	SORDILLI LUIGI FRANCESCO		SI	SI	NO	SI	
153	SPADA DOMENICO		SI	NO	NO	SI	
748	SPEDICATO VERONICA		SI	SI	NO	SI	
731	SPENNATO SERENA		SI	SI	NO	SI	
363	SPERANZA GABRIELLA		SI	SI	NO	SI	
62	SPINELLI CARLO		SI	NO	SI	SI	
245	SPINELLI DOMENICO		NO	NO	SI	SI	
569	SPINELLI GIUSEPPE		SI	SI	SI	SI	
864	SPONSELLI STEFANIA		SI	SI	NO	SI	
1080	SQUILLANTE MARIA MADDALENA		SI	SI	NO	NO	
519	STALLONE ANNALISA		NO	NO	NO	SI	
461	STANCA FABIO		SI	SI	NO	NO	
668	STANO ROSA		SI	NO	SI	SI	
97	STASI PALMA AGATA		SI	SI	NO	SI	
570	STASI PIETRO MAURIZIO		SI	NO	SI	SI	
606	STEFANELLI ELISA		NO	SI	NO	SI	
107	STEFANELLI LUIGI		NO	SI	NO	SI	
271	STELLACCI CELESTINA		SI	SI	NO	NO	
482	STOMEO SERENA		SI	NO	NO	SI	
956	STRAMAGLIA DAVIDE		SI	SI	SI	SI	
654	SUNNA PATRIZIA		NO	NO	NO	SI	
702	SURANO STEFANO		SI	SI	NO	SI	
774	SURGO MARCO		SI	NO	NO	SI	
1073	SURIANO ANGELA ROSA OLGA		SI	NO	NO	NO	
1047	TAFURO MASSIMO		SI	NO	NO	SI	
792	TAMMA ALESSANDRA		SI	SI	NO	SI	

AS - ASSISTENZA PRIMARIA ES - EMERGENZA SANITARIA TERRITORIALE 118
CA - CONTINUITA' ASSISTENZIALE MS - MEDICINA DEI SERVIZI TERRITORIALI
(*) - In ottemperanza al D.M. 07.06.2017 e nota ministeriale prot. n. 35352 del 30.06.2017

REGIONE PUGLIA ASSESSORATO ALLA SANITA'

ATTIVITA' DI MEDICINA GENERALE E GUARDIA MEDICA

GRADUATORIA REGIONALE DOMANDE ANNO 2024

VALIDA PER L'ANNO 2024

'ALLEGATO B'

PROGRESSIVO	NOMINATIVO EMAIL PEC	DATA NASCITA	AS	CA	ES	MS	(*)
651	TANGARI MICHELE		SI	SI	NO	SI	
126	TANZARELLA PAOLO		SI	NO	NO	SI	
433	TAPPARI LORIANA		SI	SI	NO	SI	
219	TARDIO MASSIMO PIO		SI	NO	NO	SI	
783	TARRICONE ROBERTA		SI	NO	SI	SI	
470	TARTAGLIA PAOLA		NO	NO	NO	SI	
1018	TASSANI MARCO		SI	SI	NO	NO	
358	TATA CLARA		NO	SI	NO	SI	
872	TATO' EMANUELE		SI	SI	NO	SI	
778	TATULLI FRANCESCA		SI	SI	SI	SI	
770	TATULLI ISABELLA		SI	SI	NO	NO	
615	TAURINO LILIANA		SI	SI	NO	SI	
887	TAURISANO GIUSI		SI	SI	NO	SI	
211	TENACE GIOVANNI		NO	NO	SI	SI	
964	TERENZIO VANESSA CARMELA		SI	SI	NO	SI	
259	TERRUSI VALERIA		NO	SI	SI	SI	
99	TIENE GAETANO		SI	NO	NO	SI	
709	TISCIA VINCENZO		SI	SI	NO	SI	
991	TODISCO FRANCESCA		SI	SI	NO	SI	
144	TOMA MARIO		SI	NO	NO	SI	
197	TOMASONE LUCIA		SI	SI	NO	SI	
1052	TOMASONE SALVATORE		SI	SI	NO	SI	
967	TONDI MARCO		SI	SI	NO	SI	
5	TONDO GIOVANNI		NO	SI	NO	SI	
825	TORALDO LUIGI		SI	SI	NO	SI	
33	TORRACO PATRIZIA ANNA MARIA		NO	NO	NO	SI	

AS - ASSISTENZA PRIMARIA ES - EMERGENZA SANITARIA TERRITORIALE 118
CA - CONTINUITA' ASSISTENZIALE MS - MEDICINA DEI SERVIZI TERRITORIALI
(*) - In ottemperanza al D.M. 07.06.2017 e nota ministeriale prot. n. 35352 del 30.06.2017



REGIONE PUGLIA ASSESSORATO ALLA SANITA'

ATTIVITA' DI MEDICINA GENERALE E GUARDIA MEDICA

GRADUATORIA REGIONALE DOMANDE ANNO 2024

VALIDA PER L'ANNO 2024

'ALLEGATO B'

PROGRESSIVO	NOMINATIVO EMAIL PEC	DATA NASCITA	AS	CA	ES	MS	(*)
151	TRABACE GIANLUCA		SI	NO	NO	SI	
50	TRAMONTANA SANTA		SI	SI	NO	SI	
543	TRAVERSA LEONARDO		NO	NO	SI	SI	
114	TRICARICO LORENZO		NO	SI	NO	SI	
110	TRICARICO MARIA		NO	SI	SI	SI	
265	TRICASE ELISABETTA		SI	SI	NO	SI	
567	TRIGGIANI BIANCA		SI	NO	SI	SI	
220	TRIGGIANI PIETRANTONIO		SI	SI	SI	SI	
456	TRITTO ROCCO		SI	SI	SI	SI	
258	TROMBETTI LEONIDA		SI	NO	NO	SI	
958	TUCCI ANTONELLA		SI	SI	NO	SI	
158	TUDISCO ANTONIO		SI	SI	NO	SI	
326	TUFARIELLO MARCELLA		NO	SI	NO	SI	
796	TURCO ELISA		SI	SI	NO	SI	
463	TURI ROSA ANTONELLA		SI	SI	SI	SI	
201	TURI ROSSANA		SI	SI	NO	SI	
125	TURTUR MARIANNA		NO	NO	NO	SI	
835	UGENTI ALESSIA		SI	NO	NO	SI	
619	UNGARELLI MARCO		NO	SI	NO	SI	
703	UNGARO BARBARA		SI	NO	SI	SI	
644	URBANO FILOMENA		SI	SI	NO	SI	
256	VALENTE GUIDO		NO	NO	NO	SI	
451	VALENTE MONICA		NO	SI	NO	SI	
1036	VALENTINI MARIA CHIARA		SI	SI	NO	SI	
1003	VALENTINO MICHELE		SI	NO	NO	NO	
324	VALERIO TERESA		SI	NO	NO	SI	

AS - ASSISTENZA PRIMARIA ES - EMERGENZA SANITARIA TERRITORIALE 118
CA - CONTINUITA' ASSISTENZIALE MS - MEDICINA DEI SERVIZI TERRITORIALI
(*) - In ottemperanza al D.M. 07.06.2017 e nota ministeriale prot. n. 35352 del 30.06.2017

REGIONE PUGLIA ASSESSORATO ALLA SANITA'

ATTIVITA' DI MEDICINA GENERALE E GUARDIA MEDICA

GRADUATORIA REGIONALE DOMANDE ANNO 2024

VALIDA PER L'ANNO 2024

'ALLEGATO B'

PROGRESSIVO	NOMINATIVO EMAIL PEC	DATA NASCITA	AS	CA	ES	MS	(*)
57	VALZANO FERNANDO		SI	NO	NO	NO	
658	VANCHERI GIULIA		NO	SI	NO	SI	
132	VANTAGGIATO DONATA MARIA		NO	NO	NO	SI	
68	VANTAGGIATO PAOLO		SI	NO	NO	SI	
794	VATINNO DONATELLA		SI	NO	NO	SI	
657	VERARDO LAURA		SI	SI	NO	SI	
1021	VERNUCCI GIUSEPPINA		SI	SI	SI	SI	
834	VERZILLO LUCIA		SI	NO	NO	SI	
484	VETRUGNO VALTER		SI	SI	SI	SI	
577	VIGNA FATIMA		SI	NO	SI	SI	
785	VIGNOLA ANNA TERESA		SI	NO	NO	SI	
1029	VILLA GIANFRANCO		SI	SI	NO	SI	
797	VINCI VITO		SI	SI	NO	NO	
694	VIOLANTE PAOLO		SI	SI	NO	NO	
429	VITALE ALFREDO		NO	SI	SI	SI	
918	VITO CRISTINA		SI	NO	NO	SI	
708	VOGLIACCO ILARIA		SI	SI	NO	SI	
716	VOVOLA CATERINA		SI	SI	NO	SI	
710	YAZDAN PANAH ROUZBEH		SI	SI	NO	SI	
935	ZACCARIA LEONARDO		SI	NO	NO	SI	
939	ZAGA' MARIA CRISTINA		SI	SI	NO	SI	
398	ZAMBONI MICHELE		SI	NO	SI	SI	
856	ZAPPIA ANDREA SISTO		SI	NO	NO	NO	
781	ZINGARO LUCA		SI	SI	NO	SI	
949	ZIPPARRI LUIGI		SI	SI	NO	SI	
943	ZIPPO MARIA GRAZIA		SI	SI	NO	NO	

AS - ASSISTENZA PRIMARIA ES - EMERGENZA SANITARIA TERRITORIALE 118
CA - CONTINUITA' ASSISTENZIALE MS - MEDICINA DEI SERVIZI TERRITORIALI
(*) - In ottemperanza al D.M. 07.06.2017 e nota ministeriale prot. n. 35352 del 30.06.2017



REGIONE PUGLIA ASSESSORATO ALLA SANITA'

ATTIVITA' DI MEDICINA GENERALE E GUARDIA MEDICA

GRADUATORIA REGIONALE DOMANDE ANNO 2024

VALIDA PER L'ANNO 2024

'ALLEGATO B'

PROGRESSIVO	NOMINATIVO EMAIL PEC	DATA NASCITA	AS	CA	ES	MS	(*)
550	ZONNO GIULIA		SI	SI	NO	SI	

AS - ASSISTENZA PRIMARIA ES - EMERGENZA SANITARIA TERRITORIALE 118
CA - CONTINUITA' ASSISTENZIALE MS - MEDICINA DEI SERVIZI TERRITORIALI
(*) - In ottemperanza al D.M. 07.06.2017 e nota ministeriale prot. n. 35352 del 30.06.2017

Allegato C)

REGIONE PUGLIA - DIPARTIMENTO PROMOZIONE DELLA SALUTE E DEL BENESSERE ANIMALE ESCLUSI GRADUATORIA REGIONALE MMG VALEVOLE PER L'ANNO 2024			
N	**NOMINATIVO**	**NOTA**	**MOTIVO DI ESCLUSIONE**
1	*Omissis*	Prot. n.15157 del 26/09/2023	Art. 19 co. 2 lett. c) dell'ACN del 28/04/2022
2	*Omissis*	Prot. n. 15158 del 26/09/2023	Art. 19 co. 2 lett. c) dell'ACN del 28/04/2022
3	*Omissis*	Prot. n. 15159 del 26/09/2023	Art. 19 co. 2 lett. c) dell'ACN del 28/04/2022
4	*Omissis*	Prot. n. 15161 del 26/09/2023	Art. 19 co. 2 lett. c) dell'ACN del 28/04/2022
5	*Omissis*	Prot. n. 15162 del 26/09/2023	Art. 19 co. 2 lett. c) dell'ACN del 28/04/2022
6	*Omissis*	Prot. n. 15164 del 26/09/2023	Art. 19 co. 2 lett. c) dell'ACN del 28/04/2022
7	*Omissis*	Prot. n. 15166 del 26/09/2023	Art. 19 co. 2 lett. c) dell'ACN del 28/04/2022
8	*Omissis*	Prot. n. 15167 del 26/09/2023	Art. 19 co. 2 lett. c) dell'ACN del 28/04/2022
9	*Omissis*	Prot. n. 15169 del 26/09/2023	Art. 19 co. 2 lett. c) dell'ACN del 28/04/2022
10	*Omissis*	Prot. n. 15170 del 26/09/2023	Art. 19 co. 2 lett. c) dell'ACN del 28/04/2022
11	*Omissis*	Prot. n. 15171 del 26/09/2023	Art. 19 co. 2 lett. c) dell'ACN del 28/04/2022
12	*Omissis*	Prot. n. 15172 del 26/09/2023	Art. 19 co. 2 lett. c) dell'ACN del 28/04/2022
13	*Omissis*	Prot. n. 15173 del 26/09/2023	Art. 19 co. 2 lett. c) dell'ACN del 28/04/2022
14	*Omissis*	Prot. n. 15174 del 26/09/2023	Art. 19 co. 2 lett. c) dell'ACN del 28/04/2022
15	*Omissis*	Prot. n. 15175 del 26/09/2023	Art. 19 co. 2 lett. c) dell'ACN del 28/04/2022
16	*Omissis*	Prot. n. 15306 del 26/09/2023	Art. 19 co. 2 lett. c) dell'ACN del 28/04/2022
17	*Omissis*	Prot. n. 15177 del 26/09/2023	Art. 19 co. 2 lett. c) dell'ACN del 28/04/2022
18	*Omissis*	Prot. n. 15178 del 26/09/2023	Art. 19 co. 2 lett. c) dell'ACN del 28/04/2022
19	*Omissis*	Prot. n. 15179 del 26/09/2023	Art. 19 co. 2 lett. c) dell'ACN del 28/04/2022
20	*Omissis*	Prot. n. 15180 del 26/09/2023	Art. 19 co. 2 lett. c) dell'ACN del 28/04/2022
21	*Omissis*	Prot. n. 15181 del 26/09/2023	Art. 19 co. 2 lett. c) dell'ACN del 28/04/2022
22	*Omissis*	Prot. n. 15182 del 26/09/2023	Art. 19 co. 2 lett. c) dell'ACN del 28/04/2022
23	*Omissis*	Prot. n. 15184 del 26/09/2023	Art. 19 co. 2 lett. c) dell'ACN del 28/04/2022
24	*Omissis*	Prot. n. 15185 del 26/09/2023	Art. 19 co. 2 lett. c) dell'ACN del 28/04/2022
25	*Omissis*	Prot. n. 15186 del 26/09/2023	Art. 19 co. 2 lett. c) dell'ACN del 28/04/2022

26	*Omissis*	Prot. n. 15187 del 26/09/2023	Art. 19 co. 2 lett. c) dell'ACN del 28/04/2022
27	*Omissis*	Prot. n. 15188 del 26/09/2023	Art. 19 co. 2 lett. c) dell'ACN del 28/04/2022
28	*Omissis*	Prot. n. 15189 del 26/09/2023	Art. 19 co. 2 lett. c) dell'ACN del 28/04/2022
29	*Omissis*	Prot. n. 15190 del 26/09/2023	Art. 19 co. 2 lett. c) dell'ACN del 28/04/2022
30	*Omissis*	Prot. n. 15191 del 26/09/2023	Art. 19 co. 2 lett. c) dell'ACN del 28/04/2022
31	*Omissis*	Prot. n. 15192 del 26/09/2023	Art. 19 co. 2 lett. c) dell'ACN del 28/04/2022
32	*Omissis*	Prot. n. 15193 del 26/09/2023	Art. 19 co. 2 lett. c) dell'ACN del 28/04/2022
33	*Omissis*	Prot. n. 15194 del 26/09/2023	Art. 19 co. 2 lett. c) dell'ACN del 28/04/2022
34	*Omissis*	Prot. n. 15196 del 26/09/2023	Art. 19 co. 2 lett. c) dell'ACN del 28/04/2022
35	*Omissis*	Prot. n. 15197 del 26/09/2023	Art. 19 co. 2 lett. c) dell'ACN del 28/04/2022
36	*Omissis*	Prot. n. 15198 del 26/09/2023	Art. 19 co. 2 lett. c) dell'ACN del 28/04/2022
37	*Omissis*	Prot. n. 15199 del 26/09/2023	Art. 19 co. 2 lett. c) dell'ACN del 28/04/2022
38	*Omissis*	Prot. n. 15200 del 26/09/2023	Art. 19 co. 2 lett. c) dell'ACN del 28/04/2022
39	*Omissis*	Prot. n. 15201 del 26/09/2023	Art. 19 co. 2 lett. c) dell'ACN del 28/04/2022
40	*Omissis*	Prot. n. 15202 del 26/09/2023	Art. 19 co. 2 lett. c) dell'ACN del 28/04/2022
41	*Omissis*	Prot. n. 15204 del 26/09/2023	Art. 19 co. 2 lett. c) dell'ACN del 28/04/2022
42	*Omissis*	Prot. n. 15205 del 26/09/2023	Art. 19 co. 2 lett. c) dell'ACN del 28/04/2022
43	*Omissis*	Prot. n. 15206 del 26/09/2023	Art. 19 co. 2 lett. c) dell'ACN del 28/04/2022
44	*Omissis*	Prot. n. 15207 del 26/09/2023	Art. 19 co. 2 lett. c) dell'ACN del 28/04/2022
45	*Omissis*	Prot. n. 15208 del 26/09/2023	Art. 19 co. 2 lett. c) dell'ACN del 28/04/2022
46	*Omissis*	Prot. n. 15210 del 26/09/2023	Art. 19 co. 2 lett. c) dell'ACN del 28/04/2022
47	*Omissis*	Prot. n. 15211 del 26/09/2023	Art. 19 co. 2 lett. c) dell'ACN del 28/04/2022
48	*Omissis*	Prot. n. 15212 del 26/09/2023	Art. 19 co. 2 lett. c) dell'ACN del 28/04/2022
49	*Omissis*	Prot. n. 15213 del 26/09/2023	Art. 19 co. 2 lett. c) dell'ACN del 28/04/2022
50	*Omissis*	Prot. n. 15216 del 26/09/2023	Art. 19 co. 2 lett. c) dell'ACN del 28/04/2022
51	*Omissis*	Prot. n. 15217 del 26/09/2023	Art. 19 co. 2 lett. c) dell'ACN del 28/04/2022
52	*Omissis*	Prot. n. 15218 del 26/09/2023	Art. 19 co. 2 lett. c) dell'ACN del 28/04/2022
53	*Omissis*	Prot. n. 15219 del 26/09/2023	Art. 19 co. 2 lett. c) dell'ACN del 28/04/2022

54	*Omissis*	Prot. n. 15220 del 26/09/2023	Art. 19 co. 2 lett. c) dell'ACN del 28/04/2022
55	*Omissis*	Prot. n. 15222 del 26/09/2023	Art. 19 co. 2 lett. c) dell'ACN del 28/04/2022
56	*Omissis*	Prot. n. 15224 del 26/09/2023	Art. 19 co. 2 lett. c) dell'ACN del 28/04/2022
57	*Omissis*	Prot. n. 15226 del 26/09/2023	Art. 19 co. 2 lett. c) dell'ACN del 28/04/2022
58	*Omissis*	Prot. n. 15227 del 26/09/2023	Art. 19 co. 2 lett. c) dell'ACN del 28/04/2022
59	*Omissis*	Prot. n. 15228 del 26/09/2023	Art. 19 co. 2 lett. c) dell'ACN del 28/04/2022
60	*Omissis*	Prot. n. 15229 del 26/09/2023	Art. 19 co. 2 lett. c) dell'ACN del 28/04/2022
61	*Omissis*	Prot. n. 15231 del 26/09/2023	Art. 19 co. 2 lett. c) dell'ACN del 28/04/2022
62	*Omissis*	Prot. n. 15232 del 26/09/2023	Art. 19 co. 2 lett. c) dell'ACN del 28/04/2022
63	*Omissis*	Prot. n. 15233 del 26/09/2023	Art. 19 co. 2 lett. c) dell'ACN del 28/04/2022
64	*Omissis*	Prot. n. 15234 del 26/09/2023	Art. 19 co. 2 lett. c) dell'ACN del 28/04/2022
65	*Omissis*	Prot. n. 15235 del 26/09/2023	Art. 19 co. 2 lett. c) dell'ACN del 28/04/2022
66	*Omissis*	Prot. n. 15236 del 26/09/2023	Art. 19 co. 2 lett. c) dell'ACN del 28/04/2022
67	*Omissis*	Prot. n. 15237 del 26/09/2023	Art. 19 co. 2 lett. c) dell'ACN del 28/04/2022
68	*Omissis*	Prot. n. 15238 del 26/09/2023	Art. 19 co. 2 lett. c) dell'ACN del 28/04/2022
69	*Omissis*	Prot. n. 15239 del 26/09/2023	Art. 19 co. 2 lett. c) dell'ACN del 28/04/2022
70	*Omissis*	Prot. n. 15240 del 26/09/2023	Art. 19 co. 2 lett. c) dell'ACN del 28/04/2022
71	*Omissis*	Prot. n. 15241 del 26/09/2023	Art. 19 co. 2 lett. c) dell'ACN del 28/04/2022
72	*Omissis*	Prot. n. 15242 del 26/09/2023	Art. 19 co. 2 lett. c) dell'ACN del 28/04/2022
73	*Omissis*	Prot. n. 15243 del 26/09/2023	Art. 19 co. 2 lett. c) dell'ACN del 28/04/2022
74	*Omissis*	Prot. n. 15244 del 26/09/2023	Art. 19 co. 2 lett. c) dell'ACN del 28/04/2022
75	*Omissis*	Prot. n. 15307 del 26/09/2023	Art. 19 co. 2 lett. c) dell'ACN del 28/04/2022
76	*Omissis*	Prot. n. 15246 del 26/09/2023	Art. 19 co. 2 lett. c) dell'ACN del 28/04/2022
77	*Omissis*	Prot. n. 15247 del 26/09/2023	Art. 19 co. 2 lett. c) dell'ACN del 28/04/2022
78	*Omissis*	Prot. n. 15248 del 26/09/2023	Art. 19 co. 2 lett. c) dell'ACN del 28/04/2022
79	*Omissis*	Prot. n. 15249 del 26/09/2023	Art. 19 co. 2 lett. c) dell'ACN del 28/04/2022
80	*Omissis*	Prot. n. 15250 del 26/09/2023	Art. 19 co. 2 lett. c) dell'ACN del 28/04/2022
81	*Omissis*	Prot. n. 15251 del 26/09/2023	Art. 19 co. 2 lett. c) dell'ACN del 28/04/2022

82	*Omissis*	Prot. n. 15252 del 26/09/2023	Art. 19 co. 2 lett. c) dell'ACN del 28/04/2022
83	*Omissis*	Prot. n. 15253 del 26/09/2023	Art. 19 co. 2 lett. c) dell'ACN del 28/04/2022
84	*Omissis*	Prot. n. 15254 del 26/09/2023	Art. 19 co. 2 lett. c) dell'ACN del 28/04/2022
85	*Omissis*	Prot. n. 15255 del 26/09/2023	Art. 19 co. 2 lett. c) dell'ACN del 28/04/2022
86	*Omissis*	Prot. n. 15257 del 26/09/2023	Art. 19 co. 2 lett. c) dell'ACN del 28/04/2022
87	*Omissis*	Prot. n. 15313 del 27/09/2023	Art. 19 co. 2 lett. c) dell'ACN del 28/04/2022
88	*Omissis*	Prot. n. 15259 del 26/09/2023	Art. 19 co. 2 lett. c) dell'ACN del 28/04/2022
89	*Omissis*	Prot. n. 15261 del 26/09/2023	Art. 19 co. 2 lett. c) dell'ACN del 28/04/2022
90	*Omissis*	Prot. n. 15262 del 26/09/2023	Art. 19 co. 2 lett. c) dell'ACN del 28/04/2022
91	*Omissis*	Prot. n. 15263 del 26/09/2023	Art. 19 co. 2 lett. c) dell'ACN del 28/04/2022
92	*Omissis*	Prot. n. 15264 del 26/09/2023	Art. 19 co. 2 lett. c) dell'ACN del 28/04/2022
93	*Omissis*	Prot. n. 15265 del 26/09/2023	Art. 19 co. 2 lett. c) dell'ACN del 28/04/2022
94	*Omissis*	Prot. n. 15266 del 26/09/2023	Art. 19 co. 2 lett. c) dell'ACN del 28/04/2022
95	*Omissis*	Prot. n. 15267 del 26/09/2023	Art. 19 co. 2 lett. c) dell'ACN del 28/04/2022
96	*Omissis*	Prot. n. 15268 del 26/09/2023	Art. 19 co. 2 lett. c) dell'ACN del 28/04/2022
97	*Omissis*	Prot. n. 15270 del 26/09/2023	Art. 19 co. 2 lett. c) dell'ACN del 28/04/2022
98	*Omissis*	Prot. n. 15271 del 26/09/2023	Art. 19 co. 2 lett. c) dell'ACN del 28/04/2022
99	*Omissis*	Prot. n. 15272 del 26/09/2023	Art. 19 co. 2 lett. c) dell'ACN del 28/04/2022
100	*Omissis*	Prot. n. 15273 del 26/09/2023	Art. 19 co. 2 lett. c) dell'ACN del 28/04/2022
101	*Omissis*	Prot. n. 15274 del 26/09/2023	Art. 19 co. 2 lett. c) dell'ACN del 28/04/2022
102	*Omissis*	Prot. n. 15276 del 26/09/2023	Art. 19 co. 2 lett. c) dell'ACN del 28/04/2022
103	*Omissis*	Prot. n. 15278 del 26/09/2023	Art. 19 co. 2 lett. c) dell'ACN del 28/04/2022
104	*Omissis*	Prot. n. 15279 del 26/09/2023	Art. 19 co. 2 lett. c) dell'ACN del 28/04/2022
105	*Omissis*	Prot. n. 15280 del 26/09/2023	Art. 19 co. 2 lett. c) dell'ACN del 28/04/2022
106	*Omissis*	Prot. n. 15281 del 26/09/2023	Art. 19 co. 2 lett. c) dell'ACN del 28/04/2022
107	*Omissis*	Prot. n. 15283 del 26/09/2023	Art. 19 co. 2 lett. c) dell'ACN del 28/04/2022
108	*Omissis*	Prot. n. 15284 del 26/09/2023	Art. 19 co. 2 lett. c) dell'ACN del 28/04/2022
109	*Omissis*	Prot. n. 15286 del 26/09/2023	Art. 19 co. 2 lett. c) dell'ACN del 28/04/2022

110	*Omissis*	Prot. n. 15287 del 26/09/2023	Art. 19 co. 2 lett. c) dell'ACN del 28/04/2022
111	*Omissis*	Prot. n. 15288 del 26/09/2023	Art. 19 co. 2 lett. c) dell'ACN del 28/04/2022
112	*Omissis*	Prot. n. 15290 del 26/09/2023	Art. 19 co. 2 lett. c) dell'ACN del 28/04/2022
113	*Omissis*	Prot. n. 15291 del 26/09/2023	Art. 19 co. 2 lett. c) dell'ACN del 28/04/2022
114	*Omissis*	Prot. n. 15292 del 26/09/2023	Art. 19 co. 2 lett. c) dell'ACN del 28/04/2022
115	*Omissis*	Prot. n. 15293 del 26/09/2023	Art. 19 co. 2 lett. c) dell'ACN del 28/04/2022
116	*Omissis*	Prot. n. 15294 del 26/09/2023	Art. 19 co. 2 lett. c) dell'ACN del 28/04/2022
117	*Omissis*	Prot. n. 15295 del 26/09/2023	Art. 19 co. 2 lett. c) dell'ACN del 28/04/2022
118	*Omissis*	Prot. n. 15296 del 26/09/2023	Art. 19 co. 2 lett. c) dell'ACN del 28/04/2022
119	*Omissis*	Prot. n. 15297 del 26/09/2023	Art. 19 co. 2 lett. c) dell'ACN del 28/04/2022
120	*Omissis*	Prot. n. 15299 del 26/09/2023	Art. 19 co. 2 lett. c) dell'ACN del 28/04/2022
121	*Omissis*	Prot. n. 15300 del 26/09/2023	Art. 19 co. 2 lett. c) dell'ACN del 28/04/2022
122	*Omissis*	Prot. n. 15301 del 26/09/2023	Art. 19 co. 2 lett. c) dell'ACN del 28/04/2022
123	*Omissis*	Prot. n. 15302 del 26/09/2023	Art. 19 co. 2 lett. c) dell'ACN del 28/04/2022
124	*Omissis*	Prot. n. 15303 del 26/09/2023	Art. 19 co. 2 lett. c) dell'ACN del 28/04/2022
125	*Omissis*	Prot. n. 15304 del 26/09/2023	Art. 19 co. 2 lett. c) dell'ACN del 28/04/2022

REGIONE PUGLIA - SERVIZIO STRATEGIE E GOVERNO DELL'ASSISTENZA TERRITORIALE - RAPPORTI ISTITUZIONALI E CAPITALE UMANO S.S.R.

Avviso sorteggio componenti Commissione esaminatrice Concorso pubblico per n. 1 posto di Dirigente Amministrativo indetto dall'AReSS Puglia.

SI RENDE NOTO

che in data **20.10.2023**, nella stanza n. 85 – Corpo E1, I° piano, del Dipartimento Promozione della Salute e del Benessere Animale, sito in Bari, via G. Gentile n. 52, in applicazione del D.P.R. n. 483/1997, saranno effettuate a partire dalle ore 10:00 da parte di apposita Commissione regionale le operazioni di sorteggio dei componenti di designazione regionale, effettivo e supplenti, in seno alla Commissione esaminatrice Concorso pubblico per n. 1 posto di Dirigente Amministrativo indetto dall'AReSS Puglia.

Il presente avviso vale come notifica agli interessati, ai sensi e per gli effetti dell'art. 6, comma 3, del citato D.P.R. n. 483/97.

Il Dirigente del Servizio
(Antonella Caroli)

COMUNE DI NOCI

MANIFESTAZIONE DI INTERESSE PER ASSUNZIONI A TEMPO INDETERMINATO PRESSO IL COMUNE DI NOCI MEDIANTE LO SCORRIMENTO DI GRADUATORIE DI ALTRE PP.AA.

In esecuzione del Piano Triennale dei Fabbisogni di Personale 2023-2025, adottato con delibera giuntale n. 73/2023, il Comune di Noci intende procedere all'assunzione di:

- **n. 1 (una) unità con profilo di "Assistente Sociale" (Area dei Funzionari ed E.Q. – ex cat. D) full-time**
- **n. 2 (due) unità con profilo di "Istruttore Amministrativo-Contabile" (Area degli Istruttori – ex cat. C) full-time**

mediante scorrimento di graduatorie di PP.AA. del Comparto Funzioni Locali.

Pertanto, gli idonei, utilmente collocati in relative **graduatorie a tempo indeterminato e pieno, attinenti ai profili professionali analoghi a quelli richiesti**, sono invitati, se interessati, a manifestare la propria disponibilità, nei termini e nei modi previsti dagli artt. 3 e 5 del "*Regolamento per l'utilizzo delle graduatorie di pubblici concorsi approvate da altre PP.AA. del Comparto Funzioni Locali*", approvato con delibera giuntale n. 93/2020, rinvenibile sul sito istituzionale dell'Ente, alla voce "Amministrazione > Statuto e Regolamenti > Regolamenti" (è sufficiente inviare una manifestazione di interesse in carta semplice, indicando la graduatoria di appartenenza ed allegandovi la determina di approvazione della stessa nonché una copia di un documento di riconoscimento in corso di validità; non è richiesto il curriculum vitae).

Si puntualizza, ad ogni buon conto, che **la manifestazione d'interesse dovrà pervenire esclusivamente all'indirizzo PEC protocollo.comune.noci@pec.rupar.puglia.it, entro e non oltre il 15° giorno successivo alla pubblicazione del presente avviso sul B.U.R.P. ed all'Albo Pretorio** del Comune di Noci,

Le manifestazioni d'interesse, inviate oltre il suddetto termine oppure ad altro indirizzo PEC oppure incomplete delle informazioni richieste, saranno dichiarate irricevibili/inammissibili.

SETTORE AFFARI GENERALI ED ISTITUZIONALI
Il Vice-Segretario Comunale
dott. Vincenzo D'AVERSA

ASL BT

Avviso pubblico per la selezione di Pediatri di Libera Scelta - Progetto SCAP anno 2024.

In esecuzione della Deliberazione della Direttrice Generale ASL BT n. 1585 del 26.09.2023 , è indetto

A V V I S O P U B B L I C O

per la formazione di apposite graduatorie di medici pediatri valide per il conferimento di incarichi libero professionale per il Progetto SCAP, Servizio di Consulenza Pediatrica Ambulatoriale, della ASL BT per le sedi dei seguenti Presidi Ospedalieri:
P. O. ANDRIA
P.O. BARLETTA
P.O. BISCEGLIE
P.O. CANOSA
P.O. TRANI

Hanno titolo a partecipare al presente avviso pubblico:
a) I medici pediatri che hanno già aderito al Progetto SCAP negli anni precedenti.
b) I medici pediatri convenzionati esclusivamente con l'ASL BT.
c) I medici pediatri iscritti nella graduatoria regionale pediatrica valida alla data del bando.
In subordine:
d) In assenza di pediatri già inseriti in graduatoria, i medici pediatri non inseriti nella graduatoria regionale anno 2023 ma in possesso della specializzazione in pediatria e dei requisiti per l'iscrizione in Graduatoria Regionale (iscrizione all'Albo Professionale e diploma di specializzazione in pediatria o discipline equipollenti)
e) In assenza di candidature di medici specializzati e PLS convenzionati, i medici specializzandi che acquisiranno il titolo di specializzazione successivamente alla data di scadenza della presentazione della domanda, ma comunque entro il 31/12/2023. Gli aspiranti nella domanda dovranno dichiarare sotto forma di autocertificazione che acquisiranno il titolo entro il 31/12/2023.

I medici pediatri di cui alla lettera a) si intendono tacitamente rinnovati al progetto SCAP 2022 così come stabilito dalla DGR n. 129 del 07/02/2017.

I medici pediatri di cui alla lettera b) saranno inseriti nel progetto SCAP a domanda secondo l'anzianità di iscrizione negli elenchi dei PLS convenzionati.

I medici di cui alla lett. c), pediatri iscritti in graduatoria regionale 2023, saranno graduati in base ai criteri previsti dal progetto SCAP allegato alla D.G.R. 129 del 07.02.2017, sommando il punteggio dei seguenti titoli:
a. Punteggio attribuito nella graduatoria Regionale Paglia;
b. Residenza nella Regione Paglia da almeno 2 anni antecedente al bando 40 punti;
c. Residenza nella Azienda BT da almeno 2 anni antecedente al bando – 10 punti;

A parità di punteggio, prevale il più giovane di età anagrafica.

I medici pediatri di cui alla lettera d), ossia quelli non inseriti nella graduatoria regionale 2023, che saranno utilizzati in subordine a quelli della lett c) saranno graduati secondo l'anzianità di specializzazione.

A parità di anzianità di specializzazione, prevale l'età anagrafica più giovane.

I medici pediatri di cui alla lettera e), ossia gli specializzandi che acquisiranno il titolo di specializzazione

successivamente alla data di scadenza della presentazione della domanda, ma comunque entro il 31/12/2023, che saranno utilizzati in subordine a quelli specializzati e convenzionati, saranno graduati sulla base della minore età, così come previsto dalla nota regionale prot. n. AOO-138/13735 del 27/10/2022.

È incompatibile la partecipazione al progetto da parte dei medici in situazione di incompatibilità ai sensi dell'art. 21 ACN 28/04/2022 ad eccezione dei medici che ricoprono incarichi provvisori ai sensi dell'art. 37 ACN 28/04/2022.

È altresì incompatibile la partecipazione al progetto da parte dei medici che fruiscono di trattamenti di pensione.

I pediatri riceveranno un compenso pari a € 90,00 lordo per ogni ora di lavoro svolto, in aderenza alle tariffe minime previste per analoga attività per carico di lavoro.
I compensi verranno corrisposti mensilmente entro il 30 giorno successivo a quello di presentazione di fattura per i medici di cui alla lett. c), d) ed e).
Per i medici di cui alla lett. a) e b) i compensi, non assoggettati a Enpam ma assoggettati a IRPEF, saranno corrisposti con la mensilità del mese successivo.

Il medico pediatra, al momento della sottoscrizione dell'incarico, deve essere in possesso di un'adeguata polizza assicurativa RC professionale, tenuto conto che il servizio in questione, si configura come attività libero professionale, e non configura nessun tipo di instaurazione di rapporto seppur convenzionale, con il SSR. Per detta attività il medico pediatra non convenzionato dovrà emettere mensilmente regolare fattura nei confronti della ASL BT.

L'aspirante avente titolo può presentare domanda in tutte le AA.SS.LL, circostanza quest'ultima che dev'essere dichiarata al momento della domanda, sotto forma di autocertificazione, e non costituisce motivo di esclusione. Al momento dell'accettazione dell'incarico, il candidato decade automaticamente dalle altre graduatorie appositamente costituite per il progetto SCAP".

Le domande di partecipazione all'avviso, redatte con bollo da € 16,00 (come previsto da parere espresso dalla Direzione Centrale Normativa dell'Agenzia delle Entrate, prot. n. 954-19608/2010 del 18/02/2010), secondo gli schemi allegati al presente bando, indirizzate alla **DIRETTRICE GENERALE ASL BT – Via Fornaci 201 Andria (BT)**, devono essere inoltrate, pena esclusione, entro il 15° giorno successivo a quello di pubblicazione del bando nel Bollettino Ufficiale della Regione Puglia, scegliendo esclusivamente una delle seguenti modalità:

• a mezzo raccomandata con avviso di ricevimento, tramite il servizio postale a: **Direttrice Generale dell'ASL BT – Via Fornaci 201 – 76123 Andria (BT)**, in tal caso all'esterno della busta deve essere indicato il mittente e deve essere riportata la dicitura "**DOMANDA AVVISO SCAP ANNO 2024**". La data di spedizione è comprovata dal timbro a data dell'Ufficio Postale accettante;
• consegnate direttamente, entro il temine fissato dal bando, all'Ufficio Protocollo dell'ASL BT Via Fornaci 201 – 76123 Andria (piano terra aperto da lunedì al venerdì dalle 11:30 alle ore 13:00 e il martedì e giovedì dalle ore 16:00 alle ore 17:00).

È esclusa ogni altra forma di presentazione o di trasmissione, pena la non ammissione.

Il termine per la presentazione della domanda ove cada in giorno festivo, viene prorogato di diritto al giorno seguente non festivo.
L'Azienda non assunte responsabilità per la dispersione di comunicazioni dipendenti da inesatte indicazioni del recapito da parte del concorrente, né per eventuali disguidi postali o comunque imputabili a fatto di terzi o caso fortuito o forza maggiore che comportino il ritardo nella presentazione della domanda rispetto al

termine previsto nel presente bando.
Le istanze che perverranno prima della pubblicazione del presente bando sul BURP non saranno prese in considerazione e saranno archiviate senza alcuna comunicazione ulteriore agli interessati, in quanto il presente bando costituisce a tutti gli effetti notifiche nei confronti degli interessati.

La domanda redatta ai sensi del D.P.R. n. 445 del 28/12/2000 e ss.mm.ii., deve, a pena di esclusione, essere sottoscritta e corredata da fotocopia di un documento valido di identità, contenere l'indicazione esatta dei dati anagrafici, del luogo di residenza, dell'indirizzo, del recapito telefonico, della PEC personale, il numero di posizione eventualmente occupato nella graduatoria regionale definitiva pediatrica con il relativo punteggio, l'anzianità di specializzazione.

La domanda di partecipazione dovrà essere redatta, a pena di esclusione, utilizzando esclusivamente facsimile allegato al presente avviso. Si precisa che la domanda incompleta o comunque redatta in difformità del facsimile allegato sarà esclusa.
Costituisce motivo di esclusione l'arrivo della domanda oltre il termine perentorio previsto nel presente bando.

Delle domande presentate saranno predisposte quattro (4) graduatorie distinte sulla base dei criteri innanzi specificati.

Le graduatorie aziendali saranno pubblicate sul sito aziendale.

L'ASL BT si riserva, a proprio insindacabile giudizio, la facoltà di sospendere, modificare o revocare, in tutto o in parte, il presente avviso, restando precluso ai concorrenti partecipanti qualsiasi pretesa o diritto.

I dati personali forniti dai partecipanti verranno trattati nel rispetto di quanto previsto dal D.Lgs 196/2003 e s.m.i.

Per l'inoltro delle comunicazioni, questa ASL non è responsabile della mancata ricezione dovuta ad indirizzi PEC scritti in modo errato o illeggibile. La mancata visione delle suddette comunicazioni, da parte del medico interessato, nei termini indicati nelle stesse, nonché l'eventuale conseguente mancato riscontro sarà addebitabile alla esclusiva responsabilità del medico e non di questa ASL.

La ASL BT si riserva la facoltà di effettuare le convocazioni per il conferimento degli incarichi libero professionali esclusivamente a mezzo posta certificata.

Per quanto non previsto nel presente avviso, si rinvia a quanto previsto dalle linee guida delle D.G.R. n.129/2017 e n. 979/2017 ed alla normativa di cui all'A.CN. 28.04.2022 ed ai relativi accordi regionali e aziendali vigenti in materia per le parti compatibili.

Ogni ulteriore informazione, relativa al contenuto del presente avviso, potrà essere richiesta presso l'U.O.S.V.D. "Ass.Mob.Conc./Pers.Conv." – Via Fornaci 201 – Andria – recapito telefonico: 0883.299738.

La Dirigente Responsabile U.O.S.V.D.
"Ass.Mob.Conc./Pers.Conv."
(Dott.ssa Elena TARANTINI)

La Direttrice Generale
(Dott.ssa Tiziana DIMATTEO)

Marca da Bollo
Euro 16,00
Parere Agenzia delle Entrate - Prot.n.954-19608/2010 del 18/02/2010

Progetto SCAP anno 2024– ASL BT

Alla Direttrice Generale ASL BT
Via Fornaci 201
76123 Andria BT

DOMANDA DI ADESIONE PER MEDICI PEDIATRI GIA' CONVENZIONATI

Il sottoscritto dott.…… nato a ……..il……e residente in……(……) alla via…… n…… tel. …… indirizzo PEC …… Medico Chirurgo con specializzazione in Pediatria, conseguita presso l'Università di……..in data……

CHIEDE

di partecipare al progetto di Consulenza Ambulatoriale Pediatrica (SCAP) dell'ASL BT anno 2024.
A tal fine dichiara ai sensi del DPR 445/2000:
di essere pediatra di libera scelta convenzionato con l'ASL BT a far data dal…….
Comune di …….
Qualsiasi dichiarazione non conforme alla reale situazione costituisce reato e pertanto sarà perseguito a norma di legge.

Si allega alla presente Documento di Identità in corso di validità.

……. ……
Luogo data

FIRMA

……..

Marca da Bollo
Euro 16,00
Parere Agenzia delle Entrate - Prot.n.954-19608/2010 del 18/02/2010

Progetto SCAP anno 2024 – ASL BT

Alla Direttrice Generale ASL BT
Via Fornaci 201
76123 Andria BT

DOMANDA DI ADESIONE PER MEDICI PEDIATRI INSERITI GRADUATORIA REGIONALE 2022

Il sottoscritto dott.…… nato a ……..il……e residente in……(……) alla via…… n…… tel. …… indirizzo PEC …… Medico Chirurgo con specializzazione in Pediatria, conseguita presso l'Università di……..in data……

CHIEDE

di partecipare al progetto di Consulenza Ambulatoriale Pediatrica (SCAP) dell'ASL BT anno 2024. A tal fine dichiara ai sensi del DPR 445/2000 (barrare le caselle che interessano):

o Di essere inserito nella graduatoria regionale pediatrica valevole per l'anno 2023 pubblicata sul BURP n. 135 del 15.12.2022 posizione…….punti…….
o Di essere residente nella Regione Puglia da almeno 2 anni antecedenti al bando ossia dal……
o Di essere residente nel territorio dell'ASL BT da almeno 2 anni antecedenti al bando nel Comune di……ossia dal……
o Di non essere in nessuna delle condizioni di incompatibilità previste dal bando e le stesse devono cessare all'atto della sottoscrizione dell'incarico
o Di disporre di adeguata polizza RC professionale
o Di impegnarsi a stipulare adeguata polizza RC professionale all'atto della sottoscrizione dell'incarico
o Di rilasciare il proprio consenso al trattamento dei dati personali per i fini e nel rispetto delle previsioni del D.Lgs 196/2003 e s.m.i., ivi compreso l'eventuale diritto di accesso

Qualsiasi dichiarazione non conforme alla reale situazione costituisce reato e pertanto sarà perseguito a norma di legge.

Si allega alla presente Documento di Identità in corso di validità.

……. ……

Luogo data

FIRMA

……..

Marca da Bollo
Euro 16,00
Parere Agenzia delle Entrate - Prot.n.954-19608/2010 del 18/02/2010

Progetto SCAP anno 2024– ASL BT

Alla Direttrice Generale ASL BT
Via Fornaci 201
76123 Andria BT

DOMANDA DI ADESIONE PER MEDICI PEDIATRI NON INSERITI GRADUATORIA REG.LE 2023

Il sottoscritto dott.…… nato a ……..il……e residente in……(……) alla via…… n…… tel. …… indirizzo PEC …… Medico Chirurgo con specializzazione in Pediatria, conseguita presso l'Università di……..in data……

CHIEDE

di partecipare al progetto di Consulenza Ambulatoriale Pediatrica (SCAP) dell'ASL BT anno 2024.
A tal fine dichiara ai sensi del DPR 445/2000 (barrare le caselle che interessano):

o Di non essere inserito nella graduatoria regionale pediatrica valevole per l'anno 2023 pubblicata sul BURP n. 135 del 15.12.2022.
o Di essere in possesso del diploma di specializzazione in…….conseguito……..c/o…….. .
o Di essere residente nel territorio dell'ASL BT da almeno 2 anni antecedenti al bando nel Comune di……ossia dal……
o Di non essere in nessuna delle condizioni di incompatibilità previste dal bando e le stesse devono cessare all'atto della sottoscrizione dell'incarico
o Di disporre di adeguata polizza RC professionale
o Di impegnarsi a stipulare adeguata polizza RC professionale all'atto della sottoscrizione dell'incarico
o Di rilasciare il proprio consenso al trattamento dei dati personali per i fini e nel rispetto delle previsioni del D.Lgs 196/2003 e s.m.i., ivi compreso l'eventuale diritto di accesso

Qualsiasi dichiarazione non conforme alla reale situazione costituisce reato e pertanto sarà perseguito a norma di legge.

Si allega alla presente Documento di Identità in corso di validità.

……. ……

Luogo data

FIRMA

……..

Marca da Bollo
Euro 16,00
Parere Agenzia delle Entrate - Prot.n.954-19608/2010 del 18/02/2010

Progetto SCAP anno 2024 – ASL BT

Alla Direttrice Generale ASL BT
Via Fornaci 201
76123 Andria BT

DOMANDA DI ADESIONE PER GLI SPECIALIZZANDI CHE ACQUISIRANNO IL TITOLO DI SPECIALIZZAZIONE SUCCESSIVAMENTE ALLA DATA DI SCADENZA DELLA PRESENTAZIONE DELLA DOMANDA, MA ENTRO IL 31.12.2023

Il sottoscritto dott.…… nato a ……..il……e residente in……(……) alla via…… n…… tel. …… indirizzo PEC …… Medico Chirurgo con specializzazione in Pediatria, conseguita presso l'Università di…….....in data……

CHIEDE

di partecipare al progetto di Consulenza Ambulatoriale Pediatrica (SCAP) dell'ASL BT anno 2024.
A tal fine dichiara ai sensi del DPR 445/2000 (barrare le caselle che interessano):

o Di essere specializzando che acquisirà il titolo di specializzazione successivamente alla data della scadenza della presentazione della domanda, ma entro il 31/12/2023.
o Di acquisire il titolo di specializzazione entro il 31/12/2023.
o Di essere residente nel territorio dell'ASL BT da almeno 2 anni antecedenti al bando nel Comune di……ossia dal……
o Di non essere in nessuna delle condizioni di incompatibilità previste dal bando e le stesse devono cessare all'atto della sottoscrizione dell'incarico
o Di disporre di adeguata polizza RC professionale
o Di impegnarsi a stipulare adeguata polizza RC professionale all'atto della sottoscrizione dell'incarico
o Di rilasciare il proprio consenso al trattamento dei dati personali per i fini e nel rispetto delle previsioni del D.lgs 196/2003 e s.m.i., ivi compreso l'eventuale diritto di accesso

Qualsiasi dichiarazione non conforme alla reale situazione costituisce reato e pertanto sarà perseguito a norma di legge.

Si allega alla presente Documento di Identità in corso di validità.

……. ……

Luogo data

FIRMA

……..

AZIENDA OSPEDALIERO UNIVERSITARIA CONSORZIALE POLICLINICO BARI

Graduatorie finali di merito del concorso pubblico, per titoli ed esami, per la copertura di n. 2 posti di Dirigente Medico della disciplina di Neurochirurgia.

Il Direttore Generale

rende noto che questa Azienda Ospedaliera con deliberazione n. 679 del 19/07/2023 ha approvato le seguenti graduatorie finali di merito del concorso pubblico, per titoli ed esami, per la copertura di n. 2 posti di Dirigente Medico della disciplina di Neurochirurgia, indetto con deliberazione n. 959 del 27/09/2022 il cui bando è stato pubblicato per intero sul B.U.R.P. n. 106 del 29/09/2022 e per estratto nella G.U.R.I. IV Serie Speciale Concorsi ed Esami n. 89 del 11/11/2022:

Graduatoria finale di merito dei candidati specialisti:

N.	COGNOME	NOME	PUNTEGGIO
1	BOZZI	MARIA TERESA	89.83/100
2	MARANI	WALTER	88.45/100
3	BAIANO	CINZIA	87.66/100
4	HASANBELLIU	AUREL	86.88/100
5	DI PERNA	GIUSEPPE	82.23/100

Graduatoria finale di merito dei candidati in formazione specialistica:

N.	COGNOME	NOME	PUNTEGGIO
1	GORGOGLIONE	MARIA L.	81.23/100
2	SPERANZON	LUCA	80.60/100
3	DE GENNARO	LUIGI	80.30/100
4	LAERA	ROBERTA	80.25/100
5	PALMIERI	GIUSEPPE	79.27/100
6	ALTAMURA	CRISTIANA F.	78.80/100
7	BALDASSARRE	BIANCA M.	78.60/100
8	VALLONE	ROSARIO	74.80/100

IL DIRETTORE
AREA GESTIONE DEL PERSONALE
Dr.ssa *Maria Domenica Lippolis*

IL DIRETTORE GENERALE
Dr. *Giovanni Migliore*

CONSORZIO DI BONIFICA TERRE D'APULIA

AVVISO DI CONCORSO PUBBLICO PER TITOLI ED ESAMI PER L'ASSUNZIONE DI N. 1 (UNO) INGEGNERE, DA INQUADRARE, AGLI EFFETTI DEL CONTRATTO COLLETTIVO DI CATEGORIA, NELL'AREA "A" PARAMETRO 159, CON RAPPORTO DI LAVORO A TEMPO INDETERMINATO.

ART. 1 – PREMESSE

Il Consorzio di Bonifica Terre D'Apulia, in esecuzione della Deliberazione Commissariale n. 515 del 02/10/2023, indice la procedura di concorso pubblico, per titoli ed esami, per di **n. 1 (uno) Ingegnere**, da inquadrare, agli effetti del vigente C.C.N.L., nell'Area "A" **parametro 159,** con rapporto di lavoro a tempo indeterminato.

Le modalità di partecipazione alla selezione e quelle di svolgimento della medesima sono disciplinate dal presente avviso.

L'avviso è indetto nel rispetto della normativa vigente in tema di parità e pari opportunità tra uomini e donne per l'accesso al lavoro ed il trattamento sul lavoro nonché dei titoli preferenziali o di precedenza ai sensi dell'art. 5, comma 4, del D.P.R. n. 487/94 e ss.mm.ii. Non sono previsti limiti di età.

La procedura di selezione rispetta le disposizioni in materia di collocamento dei disabili di cui alla Legge n. 68/1999 e ss.mm.ii., le cui quote di riserva risultano già rispettate dall'Ente e rispetta altresì le previsioni di cui all'art. 20 della Legge 104/1992 "Legge quadro per l'assistenza, l'integrazione sociale dei diritti delle persone con handicap".

ART. 2 – ATTIVITÀ OGGETTO DELLE PRESTAZIONI

***Profilo e mansioni da svolgere*:**

Il profilo di cui alla presente selezione è quello di Impiegato Direttivo in ambito Tecnico/Agrario

L'impiegato svolgerà, in via prevalente, attività tecnica con iniziativa ed autonomia operativa, provvedendo in prima persona all'istruzione e alla definizione delle pratiche assegnate, ivi comprese quelle di maggiore complessità ed importanza, curandone i relativi adempimenti organizzativi e funzionali, nonché gestendo unità operative alle quali siano addetti dipendenti con qualifiche inferiori.

In particolare, il soggetto da selezionare dovrà svolgere le attività di seguito specificate:

- Attività di progettazione;
- Direzione e contabilità lavori;
- Coordinatore della sicurezza in fase di progettazione ed esecuzione lavori;
- Sopralluoghi all'interno del comprensorio;
- Sicurezza sui cantieri temporanei e mobili;
- Predisposizione atti per attività di supporto al RUP;
- Elaborazione ed attuazione piani di sicurezza;
- stesura di capitolati tecnici per le future gare del Consorzio;

A tal fine sono richieste le seguenti capacità:

- conoscenza del territorio e dei principali corsi d'acqua del comprensorio di competenza del Consorzio di bonifica Terre d'Apulia;
- conoscenza sulla gestione e manutenzione delle opere idrauliche;
- conoscenza cartografica del territorio di competenza del Consorzio di bonifica Terre d'Apulia;
- conoscenza sul funzionamento del sistema di posizionamento globale (G.P.S);
- buona conoscenza dei principali applicativi informatici (ad esempio Word, Excel, Outlook etc..);
- conoscenza di Autocad;
- conoscenza di software per contabilità (es. PRIMUS, ecc);

- conoscenza di base GIS;
- predisposizione al lavoro in team;
- disponibilità ad effettuare trasferte.

***Tipologia rapporto di lavoro*:** tempo indeterminato;

***Trattamento Economico*:** stabilito dal vigente C.C.N.L. dei dipendenti dei Consorzi di Bonifica e miglioramento fondiario corrispondente all'Area "A", Parametro 159 di inquadramento.

***Sede di Lavoro*:** Comprensorio del Consorzio Di Bonifica Terre d'Apulia.

Si evidenzia che la sede di lavoro potrà essere suscettibile di variazioni in relazione alla costituzione del Consorzio "Centro Sud Puglia" di cui alla Legge Regione Puglia n. 1 del 3.2.2017, per cui il candidato, con la partecipazione al presente concorso dichiara di avere piena consapevolezza della possibilità che la sede di lavoro potrà variare in virtù delle esigenze funzionali ed organizzative del datore di lavoro

ART. 3 – REQUISITI PER L'AMMISSIONE ALLA SELEZIONE

Alla procedura selettiva di cui al presente avviso possono partecipare coloro che, alla data di scadenza del termine per la presentazione delle domande, sono in possesso dei requisiti sottoindicati:

a) Cittadinanza italiana;

   tale requisito non è richiesto per i soggetti appartenenti all'Unione Europea purché ai sensi dell'art. 3 del D.P.C.M. 07.02.1994 n. 174, posseggano i seguenti requisiti:

   - godano dei diritti civili e politici anche negli Stati di appartenenza o provenienza;
   - siano in possesso, fatta eccezione della titolarità della cittadinanza italiana, di tutti i requisiti previsti per i cittadini della Repubblica;
   - abbiano adeguata conoscenza della lingua italiana (scritta e parlata);

b) Età non inferiore ai 18 anni;

c) Godimento dei diritti civili e politici;

d) Assenza di condanne per reati che comportino la perdita dell'elettorato attivo e passivo o il licenziamento di diritto da parte di Ente Pubblico o Pubblica Amministrazione;

e) Idoneità all'espletamento della mansione specifica, intesa, ai sensi della lettera a) del comma 2 dell'art. 41 del D.lgs. 09/04/2008, n. 81, e ss.mm.ii., come l'assenza di controindicazioni al lavoro di cui il concorrente sarà destinato. Tale requisito sarà accertato prima dell'assunzione all'impiego. In caso di esito impeditivo, anche parziale, conseguentemente all'accertamento sanitario, il contratto individuale di lavoro non verrò stipulato.

f) I portatori di handicap, se appartenenti alle categorie di cui alla Legge n. 104/1992 o i disabili ai sensi della Legge n. 68/1999, dovranno specificare nella domanda di partecipazione al concorso l'ausilio necessario all'espletamento della prova, in relazione al proprio handicap, nonché segnalare l'eventuale necessità di tempi aggiuntivi per l'espletamento della prova, in relazione al proprio handicap;

g) Patente di guida categoria B.

h) non essere stati sottoposti ad alcuna misura di prevenzione di cui al d.lgs. n.159/2011 (*Codice delle leggi antimafia e delle misure di prevenzione, nonché nuove disposizioni in materia di documentazione antimafia, a norma degli articoli 1 e 2 della legge 13 agosto 2010, n. 136*) e non avere in corso alcun provvedimento per l'applicazione di dette misure;

i) non essere stati dichiarati interdetti dai pubblici uffici a seguito di sentenza passata in giudicato o sottoposti a misure che escludono – secondo le vigenti disposizioni – la costituzione del rapporto di impiego con la pubblica amministrazione, né trovarsi in alcuna condizione di incompatibilità anche negli

stati di appartenenza o provenienza;

Per essere ammessi a partecipare alla procedura selettiva **i candidati**, oltre a possedere i requisiti generali di cui sopra**, devono essere inderogabilmente in possesso anche dei seguenti requisiti specifici di ordine professionale:**

1. **Diploma di Laurea Magistrale in Ingegneria civile, meccanica, idraulica, elettrica o titolo equipollente**, (lauree magistrali o ante D.M. 509/99) oppure titolo di studio conseguito all'estero che sia riconosciuto equivalente, ai fini della partecipazione ai pubblici concorsi secondo la normativa vigente (in quest'ultimo caso il candidato avrà cura di dimostrare l'equiparazione; la validità del titolo di studio dovrà risultare da idonea certificazione rilasciata dalle autorità competenti);
2. Iscrizione all'Albo professionale da almeno 3 anni;
3. Autocertificazione o idonea documentazione comprovante l'espletamento di attività lavorativa di almeno anni 3 di esperienza professionale, in ambito sia pubblico che privato, sia dipendente che libero-professionale, attinente e coerente con il profilo richiesto.

I requisiti prescritti devono essere posseduti alla data di scadenza del termine stabilito nel presente avviso per la presentazione della domanda di partecipazione alla procedura, a pena di esclusione dei candidati dalla procedura medesima.

Sono esclusi coloro che sono stati interdetti dai pubblici uffici, nonché coloro che sono stati destituiti o dispensati da un impiego presso una Pubblica Amministrazione o siano decaduti dall'impiego stesso per averlo conseguito mediante produzione di documenti falsi o viziati da invalidità non sanabile.

L'accertamento della mancanza anche di uno solo dei requisiti obbligatori (sia di ordine generale che professionale) di cui al presente articolo, per l'ammissione alla selezione e per l'assunzione, comporta, in qualunque tempo, l'esclusione dalla selezione o la risoluzione del contratto individuale di lavoro.

ART. 4 - INCARICO AD AGENZIA SPECIALIZZATA

Il Consorzio, a suo insindacabile giudizio, si riserva la facoltà di avvalersi di apposita società esterna o agenzia specializzata nel settore, per l'espletamento dell'intera procedura concorsuale o di parti di essa, fermo restando la previsione di cui all'art. 43 del C.C.N.L. in ordine alla composizione della Commissione Giudicatrice.

ART. 5 - DOMANDA DI PARTECIPAZIONE

Le domande di partecipazione dovranno essere redatte in lingua italiana secondo lo schema allegato al presente avviso (**Allegato 1 - "Domanda di partecipazione**"), compilato in ogni parte. Ai sensi dell'art. 38, 3° comma, del D.P.R. n. 445/2000, la domanda di partecipazione alla selezione deve essere sottoscritta e presentata unitamente a copia fotostatica, fronte e retro, non autenticata, di un documento di identità in corso di validità del candidato. Saranno escluse le domande prive di sottoscrizione.

Alla domanda di partecipazione devono essere allegati, a pena di non ammissione alla procedura, i seguenti documenti:

- **Curriculum vitae** (preferibilmente Europass CV) dal quale risultino in modo circostanziato i requisiti generali e specifici e tutti gli altri elementi rilevanti per la selezione, ed in particolar modo:
  - dati personali;
  - formazione (dettagliata, univoca e verificabile);
  - descrizione delle competenze ed esperienze professionali maturate con l'indicazione delle date di inizio e fine degli incarichi nelle strutture presso cui sono stati svolti.

  Il curriculum deve precisare per ogni esperienza lavorativa datore di lavoro/cliente/destinatario dell'attività al fine di consentire al Consorzio l'effettuazione delle verifiche ai sensi della normativa vigente in materia

di dichiarazioni rivolte a Pubbliche Amministrazioni.

- **Informativa e autorizzazione al trattamento dei dati personali** ai sensi del D.lgs. n.196 del 30/06/2003, così come modificato dal D. Lgs. n.101/2018, e dell'art. 13 del Regolamento UE n. 2016/679, utilizzando il modello "Allegato 2 - Informativa e autorizzazione al trattamento dati" allegato al presente avviso;
- **Fotocopia di un documento di identità** del candidato in corso di validità;
- **copia scansionata** della certificazione medico-sanitaria che indichi gli strumenti ausiliari utili e/o i tempi aggiuntivi allo svolgimento delle prove d'esame (documentazione obbligatoria solo per i candidati con disabilità beneficiari delle disposizioni contenute nell'art.20 della L. n.104/1992 o con disturbi dell'apprendimento -DSA- che intendono avvalersi, nella prova scritta, degli strumenti ausiliari e/o dei tempi aggiuntivi). La mancata produzione della documentazione vale come rinuncia al corrispondente beneficio.
- **Fotocopia del codice fiscale** o tessera sanitaria.

Il candidato produrrà apposita autodichiarazione (ai sensi degli artt. 46 e 47 del D.P.R. n. 445/2000) qualora sia in possesso di titoli preferenziali o di precedenza ai sensi dell'art. 5, comma 4, del D.P.R. n. 487/94 e ss.mm. ii.

La sopraindicata documentazione dovrà pervenire, **a pena di esclusione**, **entro e non oltre il termine perentorio delle ore 13:00 del giorno 26/10/2023**, attraverso le seguenti modalità:

- trasmissione a mezzo P.E.C. all'indirizzo di posta: terreapulia.ing159@pec.it del modulo di domanda, debitamente compilato e sottoscritto per esteso con firma digitale o olografa non autenticata, corredato dai relativi allegati richiesti. La P.E.C. dovrà riportare come oggetto la seguente dicitura: *"Concorso per l'assunzione di n. 1 (uno) Ingegnere - AREA "A" -parametro 159".*

  La domanda presentata per via telematica alla casella di PEC ed i file allegati dovranno pervenire in formato PDF della dimensione massima di 5 MB e firmate digitalmente con firma digitale in corso di validità.

  Si evidenzia, con riferimento a tale sistema di trasmissione, che la domanda di partecipazione sarà valida e verrà accettata soltanto in caso di invio da una casella di posta elettronica certificata (PEC) intestata al candidato, a pena di esclusione.

- spedizione a mezzo di servizio postale con raccomandata A/R o di altro sistema di recapito autorizzato di plico chiuso, contenente la documentazione richiesta per la partecipazione alla selezione, all'indirizzo: "Consorzio Di Bonifica Terre d'Apulia–Corso Trieste, 11 – 70125 (BA)"

Nel caso di invio tramite Raccomandata AR il plico chiuso (ovvero la busta chiusa), contenente la domanda di partecipazione alla selezione pubblica ed i relativi allegati, *essere firmati con firma visibile* deve recare, a pena di esclusione, la seguente dicitura*: "Concorso per l'assunzione di n. 1 (uno) Ingegnere - AREA "A" -parametro 159".*

Non saranno considerate valide le domande trasmesse con mezzi diversi da quelli sopra indicati, prive della sottoscrizione in originale del candidato nel caso di domanda cartacea, sprovviste del curriculum formativo professionale atto a comprovare i requisiti specifici. Saranno esclusi i candidati le cui domande perverranno, con una delle modalità sopra indicate, oltre il termine perentorio indicato nel presente avviso. Si evidenzia, pertanto, che per le domande spedite a mezzo servizio postale con raccomandata A/R non farà fede la data del timbro dell'Ufficio Postale accettante, ma quella di arrivo presso il Consorzio di Bonifica Terre D'Apulia – Corso Trieste, 11 – 70125 Bari (BA).

Il Consorzio non si assume alcuna responsabilità per la mancata ricezione della domanda dovuta a disguidi postali, tecnici o informatici o ad altre cause non imputabili al Consorzio, né per la dispersione di comunicazioni dipendenti da inesatta indicazione del recapito da parte del candidato.
Il Consorzio si riserva di procedere, ai sensi dell'art. 71 del D.P.R. 445/2000, a idonei controlli, anche a

campione, sulla veridicità delle dichiarazioni sostitutive rese nelle domande di ammissione.
Il candidato diversamente abile, che ha necessità di ausilio per l'espletamento delle prove previste dal presente bando, deve dichiararlo nella domanda di partecipazione, specificando l'ausilio, nonché l'eventuale necessità di tempi aggiuntivi in relazione al proprio handicap, ai sensi dell'art.20 della Legge n. 104/1992. In tal caso deve, altresì, allegare alla domanda le relative specifiche certificazioni rilasciate da una competente struttura sanitaria; in particolare, dovrà presentare la certificazione medica attestante lo specifico handicap, pena la mancata fruizione del beneficio di ausili necessari e/o tempi aggiuntivi. In assenza, l'Amministrazione è esonerata da ogni incombenza in merito. La concessione e l'assegnazione di ausili e/ o tempi aggiuntivi è determinata a insindacabile giudizio della commissione esaminatrice, sulla scorta della documentazione esibita e dell'esame obiettivo di ogni specifico caso.
I candidati con diagnosi di disturbi specifici di apprendimento (DSA), ai sensi dell'articolo 3, comma 4-bis, del D.L. n.80/2021, convertito in L. n.113/2021, in conformità a quanto stabilito con D.M. 09.11.2021 contenente le modalità attuative, possono chiedere di sostituire la prova scritta con un colloquio orale o di utilizzare strumenti compensativi per le difficoltà di lettura, di scrittura e di calcolo, nonché di usufruire di un prolungamento dei tempi stabiliti per lo svolgimento della medesima prova. Il candidato con diagnosi di disturbi specifici di apprendimento, nella domanda di partecipazione dovrà fare esplicita richiesta della misura dispensativa, dello strumento compensativo e/o dei tempi aggiuntivi necessari in funzione della propria necessità, che deve essere opportunamente documentata ed esplicitata con apposita dichiarazione resa dalla commissione medico-legale dell'ASL di riferimento o da equivalente struttura pubblica. Si precisa che la mancata indicazione nella domanda della misura dispensativa per disturbi specifici di apprendimento esonera automaticamente l'Amministrazione da ogni incombenza in merito.

La presentazione della domanda di partecipazione alla selezione in oggetto implica l'accettazione incondizionata dei relativi contenuti.

ART. 6 – CAUSE DI ESCLUSIONE E REGOLARIZZAZIONI

Ai candidati potrà essere richiesto di regolarizzare eventuali imperfezioni formali, nonché di fornire chiarimenti e/o informazioni; il nuovo termine fissato per la regolarizzazione avrà carattere di perentorietà.

L'esclusione dalla selezione ha luogo qualora ricorra uno dei seguenti casi:

1. La domanda sia presentata oltre il termine di scadenza indicato nell'avviso o con modalità diverse da quelle ivi indicate;
2. Mancanza dei requisiti previsti dall'avviso;
3. La domanda risulti illeggibile;
4. La domanda sia priva della sottoscrizione del candidato della corretta dicitura esterna ed eccedente la dimensione di 5 MB.
5. Mancanza dei documenti indicati al precedente art. 5 da allegare alla domanda;
6. Inoltro della domanda ad indirizzo postale e/o di posta elettronica certificata diverso da quello indicato nel presente avviso**, salvo diverse, espresse, indicazioni**.
7. Mancata consegna, nel giorno della prova scritta, della domanda di partecipazione stampata e firmata (solo per i candidati che l'hanno presentata a mezzo PEC): a tal fine, detti candidati e dovranno avere cura di stampare detta domanda, di sottoscriverla e di custodirla, al fine di presentarla alla Commissione d'esami nel giorno stabilito per la prova, pena l'esclusione;
8. Mancata indicazione di un indirizzo di posta elettronica al quale ricevere tutte le comunicazioni inerenti al presente concorso.

Il provvedimento di esclusione, debitamente motivato, sarà comunicato ai candidati interessati.

ART. 7 – COMMISSIONE ESAMINATRICE

Il concorso cui parteciperanno i candidati in possesso dei requisiti di ammissibilità previsti dall'art. 3 avrà luogo tramite prova scritta/pratica, colloquio e valutazione dei titoli (formativi e professionali) tesi alla verifica delle competenze tecnico-professionali, nonché delle attitudini allo svolgimento delle mansioni.

La valutazione sarà effettuata da un'apposita Commissione esterna nominata dall'Amministrazione Consortile e composta da n. 3 (tre) componenti nel rispetto dell'art. 43 del C.C.N.L. di categoria.

La Commissione disporrà per la valutazione dei candidati di un punteggio massimo di 100 punti: n. 70 punti per le prove d'esame distinte tra prova scritta (30 punti) e prova orale (40 punti) diretti alla valutazione delle competenze possedute e dell'attitudine allo svolgimento dell'incarico e n. 30 per la valutazione dei titoli, così come specificato negli articoli seguenti.

ART. 8 – AMMISSIONE AL CONCORSO

Tutti i candidati in possesso dei prescritti requisiti saranno considerati ammessi. L'elenco dei candidati ammessi alla selezione sarà pubblicato ESCLUSIVAMENTE sul sito istituzionale del Consorzio www.terreapulia.it. nella home page (sezione news) e nella sezione *Amministrazione trasparente – Selezione del Personale*. Tale pubblicazione costituisce l'unica notifica ad ogni effetto di legge e pertanto non si procederà ad effettuare comunicazioni individuali. È quindi onere dei candidati provvedere alla consultazione periodica della sezione dedicata al concorso. L'accertamento del possesso dei requisiti prescritti, così come la verifica delle dichiarazioni rese dai candidati relativamente all'effettivo possesso dei titoli di preferenza o precedenza, può essere effettuato dall'Amministrazione in qualsiasi momento della procedura concorsuale. In caso di accertamento da parte di un candidato di presentazione di dichiarazioni false o mendaci verrà disposta la sua esclusione dal concorso o la decadenza dall'assunzione eventualmente intervenuta, ed inoltrata denuncia all'Autorità Giudiziaria per falsa dichiarazione.

ART. 9 – CALENDARIO E SEDE DELLE PROVE

Il calendario e le sedi di svolgimento delle prove concorsuali verranno comunicati con successivo avviso sul sito istituzionale del Consorzio Di Bonifica Terre d'Apulia, www.terreapulia.it. nella home page e nell'apposita sezione dedicata al concorso di cui al presente bando, all'interno della sezione *Amministrazione trasparente – Selezione del Personale*. Non verrà inviata alcuna comunicazione individuale agli interessati. È quindi onere dei candidati provvedere alla consultazione periodica della sezione dedicata al concorso. I candidati dovranno presentarsi alle prove concorsuali muniti di documento d'identità personale in corso di validità (non saranno valide fotocopie in sostituzione del documento fisico o scansioni digitali su smartphone). Sul sito internet istituzionale, nell'apposita pagina dedicata al concorso, verranno rese eventuali note tutte le ulteriori disposizioni igienico sanitarie che saranno in vigore nel momento in cui verranno programmate le sessioni d'esame e che l'Amministrazione e i candidati dovranno rispettare in occasione delle prove concorsuali. Il mancato rispetto di tali disposizioni da parte di un candidato comporterà l'impossibilità di partecipazione alle prove. L'arrivo in aula dopo l'inizio dell'eventuale prova preselettiva e della prova scritta/pratica comporterà l'esclusione dal concorso. L'arrivo tardivo alla prova orale potrà comportare l'esclusione ad insindacabile giudizio della commissione esaminatrice, che valuterà la possibilità o meno di far accedere alla prova il candidato in ritardo.

ART. 10 – PROVE D'ESAME

10.1 PRESELEZIONE

Nell'ipotesi in cui pervenga un numero di domande di partecipazione superiore a 50, l'Amministrazione si riserva la possibilità di effettuare una prova preselettiva sulle materie previste dal presente bando.

L'eventuale preselezione, che non è prova d'esame, consisterà nella somministrazione di test a risposta multipla per la verifica delle attitudini e della professionalità dei candidati e la loro potenziale rispondenza alle caratteristiche proprie delle attività in questione, con le più ampie garanzie di trasparenza, imparzialità e pari opportunità. I quesiti potranno verificare una serie di fattori specifici come di seguito riportato a titolo esemplificativo:

- cultura generale e materie oggetto del programma di esame, ivi compresa la conoscenza dell'uso delle applicazioni informatiche più diffuse e della lingua inglese;
- capacità quali il ragionamento logico, verbale, numerico, astratto, spaziale e il *problem solving,* in

relazione all'attività del profilo professionale per il quale si concorre.

I candidati devono presentarsi per l'espletamento dell'eventuale preselezione nelle date e nelle sedi che saranno comunicate esclusivamente mediante appositi "avvisi" pubblicati sul sito internet istituzionale del Consorzio: *http://www.terreapulia.it*, *https://www.terreapulia.it/amministrazione-trasparente/selezione-del-personale/,* con un preavviso di almeno 7 (sette) giorni dall'inizio della prova.
Tale forma di pubblicità costituirà notifica ad ogni effetto di Legge e non sarà data pertanto ulteriore comunicazione in merito.

L'espletamento della preselezione, potrà essere suddivisa in più turni qualora, per ragioni organizzative e logistiche, non sia possibile effettuare, nello stesso turno, la suindicata prova a tutti i candidati.

Ai candidati sarà permesso l'ingresso nella sala per l'espletamento dell'eventuale preselezione, previa esibizione di documento di identità in corso di validità.

Saranno ammessi alle prove concorsuali i candidati che nella prova preselettiva abbiano ottenuto una votazione minima, stabilita dalla Commissione prima dell'espletamento della prova medesima, che comunque non potrà essere inferiore a 25/30. Il numero delle domande e i criteri di attribuzione dei punteggi verranno stabiliti dalla Commissione esaminatrice. In ogni caso, il punteggio ottenuto nella prova preselettiva non verrà preso in considerazione ai fini della graduatoria finale di merito, in quanto unicamente finalizzato all'accesso alle successive fasi concorsuali. L'esito della prova preselettiva verrà pubblicato tramite avviso sul sito web dell'Ente nell'apposita sezione dedicata al concorso e non verranno effettuate comunicazioni individuali.

Sono esclusi dalla preselezione e quindi accedono direttamente alle prove di esame i candidati che hanno lavorato per il consorzio con rapporto a tempo determinato per almeno 6 (sei) mesi.

10.2 PROVE D'ESAME

Gli esami consisteranno in una prova scritta/pratica ed una prova orale (colloquio).

Le prove d'esame di cui al successivo articolo verteranno sui seguenti argomenti:

- Conoscenza base di Idraulica fluviale;
- Contenuti normativi del D.Lgs. 50/2016 e Regolamento D.P.R. 207/2010 (per la parte in vigore);
- Normativa relativa al Codice dell'ambiente D.lgs. 152/2006;
- Topografia e tecnica dei rilievi in campagna con strumentazioni quali GPS, stazione totale, livello, ecc.;
- Procedimenti di progettazione e validazione dei Lavori Pubblici secondo quanto disposto dalla normativa relativa ai LL.PP.;
- Testo Unico in materia di tutela della salute e della sicurezza nei luoghi di lavoro D.lgs. 9 aprile 2008 n. 81 e ss.mm.ii.;
- Elementi di legislazione nazionale e regionale in materia di ordinamento dei consorzi di bonifica;
- Piano Generale di Bonifica e Piano di classifica per il riparto delle spese consortili;
- Elementi di legislazione europea nazionale e regionale in materia agricola, forestale e di sviluppo rurale;
- Gestione delle procedure catastali ed emissione dei ruoli di contribuenza;

PROVA SCRITTA/PRATICA

La prova scritta verterà sul programma d'esame di cui all'articolo precedente e potrà consistere, a scelta della Commissione esaminatrice, in una delle seguenti tipologie o in una combinazione di esse:

- prova per questionario consistente in una serie di domande alle quali i candidati dovranno rispondere in maniera sintetica e/o in una serie di domande con risposte predefinite a scelta multipla, anche a carattere attitudinale;

- prova a contenuto teorico-pratico, da svolgersi con l'ausilio di un personal computer e finalizzata a verificare la padronanza del candidato con le tematiche incluse nel programma d'esame.

La durata della prova e le modalità di svolgimento della stessa verranno stabilite dalla Commissione esaminatrice.

Il materiale occorrente per lo svolgimento della prova d'esame verrà fornito dalla Commissione; non è consentito l'utilizzo di materiale diverso.

Durante la prova scritta non sarà permesso consultare testi di legge e di regolamento, manuali, codici e simili. Sarà altresì vietato l'utilizzo di cellulari, computer portatili ed altre apparecchiature elettroniche. Tali apparecchiature dovranno essere depositate all'ingresso della sala dedicata alle prove. I candidati che, durante le prove, verranno sorpresi nell'utilizzo di apparecchiature elettroniche verranno immediatamente esclusi dal concorso.

COLLOQUIO (prova orale)

Al colloquio verranno ammessi solo i candidati che avranno superato la prima prova scritta/pratica con una votazione minima di 21/30. Il colloquio verterà sul programma d'esame di cui all'articolo precedente e consisterà in un colloquio individuale nel corso del quale i candidati verranno chiamati a rispondere a domande mirate ad accertare le loro conoscenze, la padronanza degli argomenti, la capacità di sviluppare ragionamenti. Il colloquio si svolgerà in un locale aperto al pubblico di capienza idonea ad assicurare la massima partecipazione.

I colloqui, ai fini del rispetto di eventuali limitazioni legate a protocolli sanitari Covid-19, potranno essere svolti anche in videoconferenza mediante l'utilizzo di piattaforme informatiche (*skype, meet, zoom, ecc.).* In tale ipotesi l'Amministrazione provvederà a registrare ogni sessione dei colloqui al solo fine di documentare la regolarità e la trasparenza delle operazioni. Le registrazioni saranno conservate fino a 150 giorni successivi alle singole prove.

Qualora i colloqui dovessero svolgersi in videoconferenza, il Consorzio definirà apposte linee guida contenti le modalità operative di collegamento che, preventivamente, saranno inviate ai partecipanti.

La prova orale si intende superata con una votazione di almeno 26/40. La valutazione della prova orale verrà resa nota al termine della seduta della Commissione dedicata a tale prova mediante pubblicazione dell'elenco dei candidati esaminati con l'indicazione del punteggio da ciascuno riportato. Tali pubblicazioni hanno valore di notifica a tutti gli effetti.

Il punteggio finale delle prove verrà determinato dalla somma del voto conseguito nella prova scritta / pratica (max 30 punti) e nella prova orale (max 40 punti).

ART. 11 – CRITERI DI VALUTAZIONE DELLE PROVE D'ESAME

Prove scritte

I criteri di valutazione delle prove scritte sono i seguenti:

1. aderenza ed attinenza della risposta al quesito posto, completezza e correttezza della risposta;

2. chiarezza, capacità di esposizione, uso della terminologia appropriata, capacità di analisi e di sintesi;

3. logica del processo di ragionamento in funzione della domanda, dimostrazione adeguata del possesso delle competenze tecniche, conoscenza adeguata dell'attuale normativa di riferimento;

4. eventuale dimostrazione di corretto utilizzo degli strumenti informatici messi a disposizione per l'elaborazione della prova.

Prova orale

I criteri di valutazione della prova orale sono i seguenti:

1. aderenza ed attinenza della risposta al quesito posto, completezza e correttezza della risposta;

2. chiarezza espositiva, uso della terminologia appropriata;

3. logica del processo di ragionamento in funzione della domanda, conoscenza della normativa di riferimento;

La Commissione potrà effettuare delle domande tendenti a valutare il livello di flessibilità, empatia e autocontrollo del candidato, di cui si terrà conto nell'attribuzione dei punteggi ai criteri di valutazione predetti, per valutarne la piena attitudine allo svolgimento dell'incarico.

La mancata presenza anche ad una sola delle prove d'esame comporterà l'esclusione dal concorso.

ART. 12 - VALUTAZIONE DEI TITOLI

La Commissione esaminatrice, in seduta riservata, procederà ad effettuare la valutazione dei curricula presentati, mediante attribuzione dei punteggi come di seguito indicato.

Il punteggio dei titoli sino ad un massimo di 30 punti, verrà attribuito sulla base dei seguenti criteri:

A) Formazione: max 13 punti

Punteggio di diploma di LAUREA MAGISTRALE (max 10 punti)

- votazione fino a 77/110 *oppure* fino a 70/100: punti 3;
- votazione da 78/110 (71/100) fino a 99/110 (90/100): punti 6;
- votazione da 100/110 (91/100) fino a 109/110 (99/100): punti 8;
- votazione 110/110 (100/100): punti 9;
- votazione 110/110 (100/100) e lode: punti 10.

Punteggio eventuale formazione post diploma attinente con titolo di accesso al concorso (max 3 punti)

- Master e/o corsi di formazione riferibili al profilo richiesto: punti 1 per master/corso, fino ad un massimo di tre punti.

Non sono considerati nella valutazione dei titoli i corsi di formazione di durata complessiva inferiore alle 40 (quaranta) ore.

B) Esperienze lavorative: max 2 punti

Per ogni anno di attività lavorativa, in ambito sia pubblico che privato, attinente e coerente con il profilo richiesto, eccedente gli anni previsti per la partecipazione al concorso: 1 punti/anno; le frazioni di anno saranno calcolate proporzionalmente.

C) Esperienze lavorative presso Consorzi di Bonifica: max 15 punti

Per ogni anno di attività lavorativa prestata presso un consorzio di bonifica, attinente e coerente con il profilo richiesto: 5 punti/anno; le frazioni di anno saranno calcolate proporzionalmente.

La Commissione esaminatrice, nell'ambito dell'espletamento delle suindicate attività, potrà chiedere ai candidati di regolarizzare eventuali imperfezioni formali, nonché di fornire chiarimenti e/o informazioni; il nuovo termine fissato per la regolarizzazione avrà carattere di perentorietà.

Al fine del calcolo dei punti verrà valutata esclusivamente la formazione/esperienza professionale i cui temi siano attinenti e/o coerenti con la figura in esame.

I periodi di attività lavorativa svolti attraverso collaborazioni concomitanti presso due o più strutture, sia pubbliche che private, saranno considerati una sola volta.

La Commissione procederà alla stesura dell'elenco dei candidati riportando la valutazione dei titoli e all'attribuzione dei punteggi ai singoli candidati sulla base dei criteri suindicati.

ART. 13 – APPROVAZIONE E PUBBLICAZIONE GRADUATORIA FINALE

Espletate le prove concorsuali e la valutazione dei titoli, la Commissione esaminatrice formerà la graduatoria finale, nella quale saranno indicati, in ordine decrescente, in base al punteggio finale complessivo attribuito, i candidati ritenuti idonei e non idonei.

Saranno considerati idonei i candidati che avranno ottenuto un punteggio finale complessivo pari o superiore a 50/100.

La votazione sarà determinata dalla sommatoria dei punteggi ottenuti dalle prove di esame (non inferiore a 47) prevista dall'art. 10, in aggiunta al punteggio ottenuto dalla valutazione dei titoli, come prevista dall'art. 12.

In caso di parità di punteggio nella graduatoria finale, sarà data precedenza a coloro che abbiano prestato servizio presso il Consorzio di Bonifica.

Nella formazione della graduatoria, la Commissione terrà conto dei titoli preferenziali o di precedenza ai sensi dell'art. 5, comma 4, del D.P.R. n. 487/94 e ss.mm.ii. di seguito riportati:

1) gli insigniti di medaglia al valor militare;
2) i mutilati ed invalidi di guerra ex combattenti;
3) i mutilati ed invalidi per fatto di guerra;
4) i mutilati ed invalidi per servizio nel settore pubblico e privato;
5) gli orfani di guerra;
6) gli orfani dei caduti per fatto di guerra;
7) gli orfani dei caduti per servizio nel settore pubblico e privato;
8) i feriti in combattimento;
9) gli insigniti di croce di guerra o di altra attestazione speciale di guerra, nonché i capi di famiglia numerosa;
10) i figli dei mutilati e degli invalidi di guerra ex combattenti;
11) i figli dei mutilati e degli invalidi per fatto di guerra;
12) i figli dei mutilati e degli invalidi per servizio nel settore pubblico e privato;
13) i genitori vedovi non risposati, i coniugi non risposati e le sorelle ed i fratelli vedovi o non sposati dei caduti in guerra;
14) i genitori vedovi non risposati, i coniugi non risposati e le sorelle ed i fratelli vedovi o non sposati dei caduti per fatto di guerra;
15) i genitori vedovi non risposati, i coniugi non risposati e le sorelle ed i fratelli vedovi o non sposati dei caduti per servizio nel settore pubblico e privato;
16) coloro che abbiano prestato servizio militare come combattenti;
17) i coniugati ed i non coniugati con riguardo al numero dei figli a carico;
18) gli invalidi ed i mutilati civili;
19) militari volontari delle Forze Armate congedati senza demerito al termine della ferma o rafferma.

A parità di merito e di titoli di cui all'art.5 del D.P.R.487/94, la preferenza è determinata nel seguente ordine, salva la precedenza a coloro che abbiano prestato servizio presso i consorzi di bonifica:

a) dal numero dei figli a carico, indipendentemente dal fatto che il candidato sia coniugato o meno;
b) dall'aver prestato lodevole servizio nelle amministrazioni pubbliche;
c) dalla minore età del candidato.

L'Amministrazione, previo accertamento della regolarità formale degli atti e dei verbali a cura del Responsabile del Procedimento, procederà, con Delibera Commissariale (pubblicata all'Albo consortile), all'approvazione della graduatoria definitiva consultabile sul sito internet istituzionale del Consorzio: http://www.terreapulia.it, nella sezione "TRASPARENZA", sottosezione "AMMINISTRAZIONE TRASPARENTE" => "SELEZIONE DEL PERSONALE" consultabile anche al seguente link: https://www.terreapulia.it/amministrazione-trasparente/selezione-del-personale/

Sarà, inoltre, effettuata specifica comunicazione del risultato della selezione al candidato risultante primo in graduatoria.

La graduatoria resterà valida per un periodo di 2 (due) anni decorrente dalla data di adozione della Delibera Commissariale di approvazione dei risultati della selezione, e potrà essere utilizzata per eventuali ulteriori assunzioni che si rendessero necessarie nella medesima categoria e profilo professionale.

L'assunzione a tempo indeterminato, ai fini della copertura delle figure professionali oggetto della presente selezione, sarà effettuata attingendo dalla suindicata graduatoria, a partire dal primo classificato.

ART. 14 – ADEMPIMENTI SUCCESSIVI

La Commissione esaminatrice provvederà, ai fini dell'assunzione, a chiedere al vincitore della selezione la presentazione, anche a mezzo raccomandata con avviso di ricevimento la documentazione comprovante il possesso dei requisiti di ordine generale e professionale di seguito riportata:

- Certificato di cittadinanza italiana o di uno degli Stati dell'Unione Europea;
- Certificato attestante il godimento dei diritti politici ovvero di non essere incorso in alcuna delle cause che, ai termini delle vigenti disposizioni, ne impediscano il possesso;
- Certificato generale del casellario giudiziale;
- Certificato dei carichi pendenti e del casellario giudiziale;
- Copia autentica del diploma di laurea magistrale o titolo equiparato o equipollente per Legge;
- Copia della patente di guida cat. B;
- Copia della documentazione comprovante le dichiarazioni, rese in sede di partecipazione, ai fini della valutazione dei titoli di cui all'art. 12, punti A, B e C.

L'assunzione resta sempre e comunque subordinata all'accertamento della regolarità dei suindicati documenti e alla sottoscrizione del contratto. Il rapporto di lavoro sarà regolato dalle norme del contratto collettivo nazionale di lavoro in vigore, per i dipendenti dei Consorzi di bonifica, al quale viene fatto riferimento per quanto non previsto dal presente avviso.

Il Consorzio avrà facoltà di accertare tramite il medico competente dell'Ente l'idoneità fisica del lavoratore al posto da ricoprire. Se dall'esito dell'accertamento sanitario risulterà l'inidoneità fisica del lavoratore al posto da ricoprire, verrà adottato il provvedimento di decadenza dall'impiego.

Il Consorzio si riserva di procedere alla stipula del contratto di lavoro anche in caso di partecipazione di un solo candidato, sempre che sia giudicato idoneo a ricoprire il relativo incarico.

Fermo restando quanto previsto dal D.P.R. 445/2000 in merito alle sanzioni penali in caso di dichiarazioni mendaci, qualora dal controllo emerga la non veridicità del contenuto delle dichiarazioni rese dal candidato, il medesimo sarà escluso e/o dichiarato decaduto dalla procedura di selezione e/o dall'eventuale rapporto di lavoro nel frattempo instaurato.

Il periodo di prova è quello previsto dalle norme e dalla contrattazione vigente.

ART. 15 - PROROGA, RIAPERTURA E REVOCA DEL CONCORSO

Il Consorzio ha facoltà di prorogare con provvedimento motivato o riaprire i termini del concorso qualora il numero dei concorrenti appaia, a suo insindacabile giudizio, insufficiente per assicurare un esito soddisfacente del concorso. In tal caso, restano valide le domande presentate in precedenza con facoltà, per i candidati, di integrare, entro il nuovo termine, la documentazione allegata.
Il Consorzio si riserva la facoltà di sospendere, prorogare, riaprire i termini, annullare, nonché revocare il presente bando di concorso per motivi di pubblico interesse.

ART. 16 – INFORMATIVA E AUTORIZZAZIONE DEI DATI PERSONALI

Ai sensi dell'art. 13 del Regolamento 2016/679/UE (Regolamento generale sulla protezione dei dati - GDPR)

si fa presente che il trattamento dei dati personali, svolto con strumenti informatici e/o cartacei idonei a garantire la sicurezza e riservatezza dei dati stessi, potrà avvenire, nel rispetto dei principi del GDPR, saranno raccolti presso il Servizio Personale e trattati unicamente per le finalità di gestione del presente concorso pubblico e successivamente all'eventuale instaurazione del rapporto di lavoro comunque per finalità di interesse pubblico e per adempiere obblighi legali.
Ai sensi della L. 69/2009 e del d.lgs. 33/2013, i dati raccolti in virtù della normativa disciplinante la presente procedura, potranno essere trattati e diffusi in forma di pubblicazione sul sito internet dell'Ente, nella sezione "*Amministrazione Trasparente*", per ragioni di pubblicità e trasparenza e, comunque, comunicati a tutti i soggetti aventi titolo ai sensi della normativa vigente.
Il conferimento dei dati personali, incluse le categorie particolari di dati e i dati giudiziari, è obbligatorio al fine dell'istruzione della presente procedura concorsuale e dell'effettuazione delle verifiche sul contenuto delle dichiarazioni rese, così come previsto dalla normativa vigente in materia, e l'eventuale rifiuto di fornire tali dati potrà determinare l'esclusione dei concorrenti.
Nell'Ente potranno venire a conoscenza dei suddetti dati personali i Delegati al Trattamento e i soggetti autorizzati che dovranno espletare la propria collaborazione per tutte le attività previste dal bando. Tutti i detti soggetti coinvolti nelle operazioni di trattamento garantiranno la riservatezza dei dati di tutti gli interessati partecipanti alla presente procedura concorsuale. I dati personali dei candidati saranno conservati finché non saranno più necessari ai fini della presente procedura.
I dati in argomento potranno essere comunicati, per le finalità sopra indicate e tenuto conto delle specifiche competenze e funzioni, ad altre strutture del Consorzio di Bonifica Stornara e Tara, all'Autorità Nazionale Anticorruzione e ad altri soggetti enti in forza di specifiche disposizioni di legge, nonché agli organi dell'Autorità Giudiziaria che ne dovessero fare richiesta.
I dati saranno trattati per tutto il tempo necessario alla conclusione del procedimento e, successivamente, saranno conservati in conformità alle norme sulla conservazione della documentazione amministrativa.
In base all'articolo 15 e seguenti del GDPR gli interessati possono esercitare (mediante richiesta al titolare) in qualsiasi momento i propri diritti ed in particolare: il diritto di accedere ai propri dati personali, di chiederne la rettifica o la limitazione, l'aggiornamento se incompleti o erronei e la cancellazione se raccolti in violazione di legge, nonché di opporsi al loro trattamento fatta salva l'esistenza di motivi legittimi da parte del Titolare.
Gli interessati possono esercitare il diritto di accesso al trattamento dei propri dati personali, chiedere l'aggiornamento, la rettifica, la cancellazione o la trasformazione in forma anonima o il blocco dei dati trattati in violazione di legge.
Gli interessati hanno altresì il diritto di proporre reclamo al Garante per la protezione dei dati personali (www.garanteprivacy.it), quale autorità di controllo, e il diritto di ricorso all'autorità giudiziaria.
Sottoscrivendo la domanda di partecipazione, il candidato autorizza il Consorzio di Bonifica Stornara e Tara a rendere pubblici, mediante pubblicazione all'Albo Pretorio online e sul sito internet del Consorzio, l'ammissione/esclusione al/dal concorso e gli esiti relativi alle fasi procedurali previste dalla selezione di cui al presente avviso.
Il Titolare del trattamento è l'Avv. Federico Rutigliano.

ART. 17 - PUBBLICITA'

Il presente avviso è pubblicato sul sito istituzionale del di Consorzio di bonifica Terre d'Apulia (Bari): "*http://www.terreapulia.it"* e sul B.U.R.P. *(Bollettino Ufficiale della Regione Puglia)*.

Art.18 – RESPONSABILE DEL PROCEDIMENTO

Ai sensi della L.241/1990 e ss.mm.ii, il Responsabile del Procedimento è il Dott. Nicola Basile, tel. 080/5419321 – 080/5419221.

ART. 19 - INFORMAZIONI

Ogni informazione o chiarimento in merito alla presente procedura, dovrà essere formalizzato tramite comunicazione P.E.C. **all'indirizzo di posta del Consorzio Di Bonifica Terre d'Apulia: cbta.bari@pec.terreapulia.it**.

La risposta fornita dal Consorzio ai richiedenti, se di interesse generale, verrà portata a conoscenza degli interessati mediante pubblicazione sul sito internet istituzionale del Consorzio: http://www.terreapulia.it, nella sezione "TRASPARENZA", sottosezione "AMMINISTRAZIONE TRASPARENTE", "SELEZIONE DEL PERSONALE" consultabile anche al seguente link: https://www.terreapulia.it/amministrazione-trasparente/selezione-del-personale/

ART. 20 – NORME DI RINVIO

Per tutto quanto non previsto nel presente Avviso si fa riferimento alla vigente legislazione e ai contratti collettivi di categoria.

ART. 21 – NORMA FINALE

La pubblicazione del presente avviso, la partecipazione alla procedura, la formazione della graduatoria non comportano per il Consorzio alcun obbligo di procedere alla stipula del contratto né, per i partecipanti alla procedura, alcun diritto a qualsivoglia prestazione da parte dell'Ente.

IL COMMISSARIO STRAORDINARIO
(Dott. Alfredo Borzillo)

Allegato 1
"Domanda di partecipazione"

DOMANDA DI PARTECIPAZIONE AL CONCORSO PUBBLICO PER L'ASSUNZIONE DI N. 1 (UNO) INGEGNERE, DA INQUADRARE, AGLI EFFETTI DEL CONTRATTO COLLETTIVO DI CATEGORIA, NELL'AREA "A" PARAMETRO 159, CON RAPPORTO DI LAVORO A TEMPO INDETERMINATO.

La/Il sottoscritta/o .....

Data di nascita: ...../...../..... , Luogo di nascita: .....

Codice fiscale: …… Indirizzo di residenza: ……..

Indirizzo per la corrispondenza *(solo se diverso da quello di residenza):*……..

……

Numero di telefono (cellulare): ....

Indirizzo e-mail: .....

Indirizzo PEC:.....

C H I E D E

di essere ammesso/a alla partecipazione al concorso in oggetto.

A tal fine, sotto la propria personale responsabilità, ai sensi degli art.46 e 47 D.P.R.445/2001 e s.m.i.,

consapevole di quanto previsto dagli artt. 75 e 76 del sopra citato D.P.R.;

D I C H I A R A

(barrare la casella che interessa)

☐ di essere cittadino italiano e di essere in possesso dei diritti civili e politici;

oppure

☐ (se cittadino di uno degli stati membri dell'Unione Europea)

- di essere cittadino del seguente Stato dell'Unione Europea: _____;
- di avere il godimento dei diritti civili e politici nello stato di appartenenza o provenienza;
- di essere in possesso di tutti i requisiti previsti per i cittadini della Repubblica;
- di avere adeguata conoscenza della lingua italiana (scritta e parlata);

- di non aver riportato condanne penali e di non avere procedimenti penali in corso o stati di interdizione o provvedimenti di prevenzione o altre misure che comportino la perdita dell'elettorato attivo e passivo o il licenziamento di diritto da parte di Ente pubblico o Pubblica amministrazione;

- di non aver riportato condanne per reati che comportino la perdita dell'elettorato attivo e passivo o il licenziamento di diritto da parte di Ente Pubblico o Pubblica Amministrazione;

- di non essere stato/a destituito/a o dispensato/a dall'impiego presso Pubbliche Amministrazioni o decaduto/a per aver presentato documenti falsi o viziati da invalidità non sanabili né di essere stato interdetto dai pubblici uffici con sentenza passata in giudicato;

Allegato 1
"Domanda di partecipazione"

- di aver conseguito il **Diploma di Laurea Magistrale in Ingegneria civile, meccanica, idraulica, elettrica o titolo equipollente**, (lauree magistrali o ante D.M. 509/99) oppure titolo di studio conseguito all'estero che sia riconosciuto equivalente, ai fini della partecipazione ai pubblici concorsi secondo la normativa vigente (in quest'ultimo caso il candidato avrà cura di dimostrare l'equiparazione; la validità del titolo di studio dovrà risultare da idonea certificazione rilasciata dalle autorità competenti):

  titolo di studio: _____ , durata _____, conseguito presso _____, in data _____, valutazione _____/_____

- di possedere l'abilitazione all'esercizio Professione da almeno 3 anni;
- di essere fisicamente idoneo all'impiego;
- di avere almeno 3 anni o 36 mesi di esperienza professionale attinente e coerente con il profilo richiesto, effettuata presso:
- _____ dal _____al _____ con le seguenti mansioni: _____;
- _____ dal _____al _____ con le seguenti mansioni: _____;
- _____ dal _____al _____ con le seguenti mansioni: _____;
- _____ dal _____al _____ con le seguenti mansioni: _____;

- di espletare e/o di aver espletato attività lavorativa presso il Consorzio di Bonifica _____, con qualifica di _____, ed inquadramento nel Parametro _____ Area _____, art. 2 del CCNL per i dipendenti dei Consorzi di Bonifica e di miglioramento fondiario, per il/i seguente/i periodo/i:

  _____
  _____
  _____
  _____
  _____
  _____

- di possedere i seguenti attestati di qualificazione professionale richiesti e/o titoli di studio valutabili ai fini della partecipazione al concorso:

  _____
  _____
  _____
  _____

Allegato 1
"Domanda di partecipazione"

_____

_____

_____

_____

_____

- di prendere atto che tutte le comunicazioni e/o notificazioni, inerenti la procedura di selezione, avverranno mediante la pubblicazione sul sito internet istituzionale del Consorzio: http://www.terreapulia.it, nella sezione "TRASPARENZA", sottosezione "AMMINISTRAZIONE TRASPARENTE" => "SELEZIONE DEL PERSONALE", accessibile anche dal seguente link: "https://www.terreapulia.it/amministrazione-trasparente/selezione-del-personale/", e che dette pubblicazioni avranno valore di notifica a tutti gli effetti, fermo restando la facoltà dell'Amministrazione di procedere con forme diverse, aggiuntive rispetto alla pubblicazione;

- di prendere atto, a norma del D.lgs. 196/2003, come modificato dal D.Lgs. 101/2018, e del Regolamento UE 2016/679, che l'Ente utilizzerà i dati forniti dal/dalla sottoscritto/a unicamente nell'ambito della presente procedura di selezione.

DICHIARA INOLTRE

- di possedere ulteriori esperienze lavorative, attinenti e coerenti con il profilo richiesto, valutabili ai fini della presente selezione:

_____

_____

_____

_____

_____

_____

_____

_____

_____

_____

_____

_____

A L L E G A

Allegato 1
"Domanda di partecipazione"

alla presente domanda la seguente documentazione:

- Curriculum Vitae
- Informativa e autorizzazione al trattamento dati (Allegato 2)
- Copia di un documento di riconoscimento in corso di validità
- Copia codice fiscale o tessera sanitaria

Il/La sottoscritto/a si impegna altresì a comunicare, per scritto e tempestivamente, eventuali variazioni di indirizzo, alla Segreteria del Consorzio all'indirizzo: "cbta.bari@pec.terreapulia.it", sollevando l'Ente da ogni responsabilità nel caso di irreperibilità.

DATA _____

Firma_____

Consorzio di Bonifica Terre D'Apulia
Corso Trieste, 11 - 70126 BARI

All. 2 - Informativa e autorizzazione al trattamento dati

Informativa e autorizzazione al trattamento dei dati personali ai sensi del D.Lgs. 196 del 30/06/2003, così come modificato dal D.Lgs. 101/2018, e dell'art. 13 del Regolamento UE n. 2016/679

Ai sensi del D. Lgs. 196/2003 (di seguito "Codice Privacy"), come modificato dal D.Lgs. 101/2018, e dell'art. 13 del Regolamento UE n. 2016/679 (di seguito "GDPR 2016/679"), recante disposizioni a tutela delle persone e di altri soggetti rispetto al trattamento dei dati personali, desideriamo informarLa che i dati personali da Lei forniti formeranno oggetto di trattamento nel rispetto della normativa sopra richiamata e degli obblighi di riservatezza cui è tenuto questo Ente.

1. Titolare del trattamento

Il Titolare del trattamento, ai sensi degli artt. 4 e 24 del Reg. UE 2016/679, è il Consorzio di Bonifica Terre D'Apulia nella persona del legale rappresentante pro tempore Dott. Alfredo Borzillo domiciliato per la carica in Bari – Corso Trieste, 11, mail cbta@terreapulia.it

Il titolare, a norma del regolamento sui dati personali, si avvale di Responsabili individuati nelle persone dei Dirigenti addetti ai vari servizi, i quali, a loro volta, provvedono ad individuare appositi incaricati del trattamento dei dati personali.

2. Responsabile della protezione dei dati (DPO)

Il Responsabile della protezione dei dati (DPO), ai sensi degli artt. 37 – 39 del Reg. UE 2016/679, è l'Avv. Federico Rutigliano domiciliato per la carica in BARI – Corso Trieste, 11. Mail: dpo@terreapulia.it

3. Finalità del trattamento

I dati di natura personale forniti, necessari per gli adempimenti previsti dai procedimenti amministrativi dell'Ente e per quelli di Legge, saranno trattati nel rispetto delle condizioni di liceità ex art. 6 f) Reg. UE 2016/679 per le seguenti finalità:

- i dati potranno essere comunicati o portati a conoscenza di responsabili ed incaricati di soggetti pubblici o privati coinvolti a vario titolo nell'espletamento delle attività del Consorzio;
- i dati relativi al nome, cognome, codice fiscale potranno essere pubblicati sul sito internet istituzionale del Consorzio per la comunicazione del calendario dei colloqui e delle graduatorie di merito;
- il conferimento dei dati è obbligatorio per poter portare a compimento l'incarico e/o partecipazione alla selezione; il mancato conferimento comporta quindi l'impossibilità di erogazione della prestazione e/o l'ammissione alla selezione.

4. Destinatari o categorie di destinatari dei dati

I dati di natura personale forniti saranno comunicati a destinatari, che tratteranno i dati in qualità di responsabili (art. 28 del DGPR 2016/679) e/o in qualità di persone fisiche che agiscono sotto l'autorità del Titolare e del Responsabile (art. 29 del DGPR 2016/679), per le finalità sopra elencate. I dati potranno essere comunicati a: - Enti pubblici e pubbliche Amministrazioni, come ad esempio Agenzia delle Entrate – Riscossione; - professionisti aziendali, come Avvocati o studi legali; - società di consulenza, professionisti ed aziende che operano per l'azienda nei vari settori; - istituti bancari; - incaricati interni alla struttura per lo svolgimento delle funzioni aziendali; - gli interessati su propria richiesta o su delega; I dati in oggetto verranno comunicati a tali soggetti, indicando la limitazione degli stessi alle finalità che verranno indicate. Non ci sarà diffusione dei dati per finalità estranee e non vincolate a quelle sopra esposte.

5. Modalità di trattamento e conservazione

Il trattamento sarà svolto in forma automatizzata e manuale, con modalità e strumenti volti a garantire la massima sicurezza e riservatezza, ad opera di soggetti di ciò appositamente incaricati. Nel rispetto di quanto previsto dall'art. 5 comma 1 lett. e) del Reg. UE 2016/679 i dati personali raccolti, previo il Suo consenso libero ed esplicito espresso in calce alla presente informativa, verranno conservati in una forma che consenta l'identificazione degli interessati per un arco di tempo non superiore al conseguimento delle finalità per le quali i dati personali sono trattati. La conservazione dei dati di natura personale forniti dipende dalla finalità del trattamento: - navigazione sul presente sito web (sessione); - per richiesta di contatto (massimo 1 anno); - ricezione newsletter o adesione a servizi via e-mail (massimo 24 mesi); - amministrazione, contabilità (10 anni); tempistica determinata sulla base di criteri di cui l'interessato può avere informazioni scrivendo a cbta@terreapulia.it

6. Sito internet: dati di navigazione e cookies

Nel rispetto di quanto previsto dall'art. 13 del Reg. UE 2016/679 Le forniamo le dovute informazioni in ordine al trattamento dei dati personali forniti attraverso il nostro sito tenendo conto anche della Direttiva 2002/58/CE, come aggiornata dalla Direttiva 2009/136/CE, in materia di cookies nonché a quanto previsto dal Provvedimento dell'Autorità Garante per la protezione dei dati personali del 08.05.2014 sempre in materia di cookies. Dati personali trattabili: «dato personale»: qualsiasi informazione riguardante una persona fisica identificata o identificabile («interessato»); si considera identificabile la persona fisica che può essere identificata, direttamente o indirettamente, con particolare riferimento a un identificativo come il nome, un numero di identificazione, dati relativi all'ubicazione, un identificativo online o a uno o più elementi caratteristici della sua identità fisica, fisiologica, genetica, psichica, economica, culturale o sociale.

Nel corso della navigazione all'interno del nostro sito internet è tecnicamente possibile effettuare una raccolta di informazioni definita passiva.

Consorzio di Bonifica Terre D'Apulia
Corso Trieste, 11 - 70126 BARI

Non vengono utilizzati IP Address (indirizzi di Protocollo Internet) per la raccolta di informazioni.

In alcuni casi è possibile che vengano utilizzati cookie funzionali o tecnici non direttamente gestiti dal sito ma propri delle piattaforme utilizzate per la fruizione del sito stesso.

In alcuni casi è possibile che vengano utilizzati cookie di sessione temporanei per:

- migliorare o personalizzare la navigazione adeguando il funzionamento del sito alla tipologia del dispositivo utilizzato (computer, tablet, cellulare);
- memorizzare informazioni nel caso di forms di iscrizione a particolari servizi offerti dal Consorzio;
- memorizzare credenziali nel caso di funzioni di consultazione ad accesso riservato;
- In questi casi l'utilizzo dei cookies viene propriamente segnalato e l'utente ha facoltà di continuare o interrompere la navigazione.

All'interno del sito del Consorzio di Bonifica Terre D'Apulia:

- Non vengono utilizzati cookies per fini statistici;
- Non vengono utilizzati cookies per targeting pubblicitario;
- Non vengono direttamente utilizzati cookies permanenti;
- Non sono presenti cookies di terze parti (nelle pagine direttamente riconducibili al sito www.consorziobonificadiarneo.it, per altri siti consultati dall'utente tramite link fare riferimento alle relative informative).

È possibile disabilitare l'utilizzo dei cookies; in questo caso la navigazione potrebbe risultare in alcuni casi non agevole.

Consultando la guida del proprio browser è possibile ottenere le informazioni necessarie per la disabilitazione dei cookies. Ulteriori informazioni sui maggiori browser sono disponibili utilizzando gli appositi link (potrebbero essere in lingua inglese)

7. Ambito di comunicazione e diffusione

Informiamo inoltre che i dati raccolti non saranno mai diffusi e non saranno oggetto di comunicazione senza Suo esplicito consenso, salvo le comunicazioni necessarie che possono comportare il trasferimento di dati ad enti pubblici, a consulenti o ad altri soggetti per l'adempimento degli obblighi di Legge e gli ambiti statutari dell'Ente.

8. Trasferimento dei dati personali

I suoi dati non saranno trasferiti né in Stati membri dell'Unione Europea né in Paesi terzi non appartenenti all'Unione Europea.

9. Categorie particolari di dati personali

Ai sensi del D.Lgs. 196/2003 e s.m.i. e degli articoli 9 e 10 del Regolamento UE n. 2016/679, Lei potrebbe conferire, al Consorzio dati qualificabili come "categorie particolari di dati personali" e cioè quei dati che rivelano "*l'origine razziale o etnica, le opinioni politiche, le convinzioni religiose o filosofiche, o l'appartenenza sindacale, nonché dati genetici, dati biometrici intesi a identificare in modo univoco una persona fisica, dati relativi alla salute o alla vita sessuale o all'orientamento sessuale della persona*". Tali categorie di dati potranno essere trattate dal Consorzio solo previo Suo libero ed esplicito consenso, manifestato in forma scritta in calce alla presente informativa.

10. Esistenza di un processo decisionale automatizzato, compresa la profilazione

Il Consorzio non adotta alcun processo decisionale automatizzato, compresa la profilazione, di cui all'articolo 22, paragrafi 1 e 4, del Regolamento UE n. 679/2016.

11. Diritti dell'interessato

In ogni momento, Lei potrà esercitare, ai sensi del D.Lgs. 196/2003, così come modificato dal D.lgs. 101/2018, e degli articoli dal 15 al 22 del Regolamento UE n. 2016/679, il diritto di:

a) chiedere la conferma dell'esistenza o meno di propri dati personali;
b) ottenere le indicazioni circa le finalità del trattamento, le categorie dei dati personali, i destinatari o le categorie di destinatari a cui i dati personali sono stati o saranno comunicati e, quando possibile, il periodo di conservazione;
c) ottenere la rettifica e la cancellazione dei dati;
d) ottenere la limitazione del trattamento;
e) ottenere la portabilità dei dati, ossia riceverli da un titolare del trattamento, in un formato strutturato, di uso comune e leggibile da dispositivo automatico, e trasmetterli ad un altro titolare del trattamento senza impedimenti;
f) opporsi al trattamento in qualsiasi momento ed anche nel caso di trattamento per finalità di marketing diretto;
g) opporsi ad un processo decisionale automatizzato relativo alle persone fisiche, compresa la profilazione;
h) chiedere al titolare del trattamento l'accesso ai dati personali e la rettifica o la cancellazione degli stessi o la limitazione del trattamento che lo riguardano o di opporsi al loro trattamento, oltre al diritto alla portabilità dei dati;
i) revocare il consenso in qualsiasi momento senza pregiudicare la liceità del trattamento basata sul consenso prestato prima della revoca;
j) proporre reclamo a un'autorità di controllo.

Consorzio di Bonifica Terre D'Apulia
Corso Trieste, 11 - 70126 BARI

Lei può esercitare i Suoi diritti con richiesta scritta inviata a Consorzio di Bonifica Terre D'Apulia, all'indirizzo postale della sede legale o all'indirizzo P.E.C.: cbta.bari@pec.terreapulia.it

Io sottoscritto/a dichiaro di aver ricevuto l'informativa che precede.

_____, lì _____ Firma

_____

Io sottoscritto/a alla luce dell'informativa ricevuta

☐ **esprimo il consenso** ☐ **NON esprimo il consenso**

al trattamento dei miei dati personali inclusi quelli considerati come categorie particolari di dati.

☐ **esprimo il consenso** ☐ **NON esprimo il consenso**

alla comunicazione dei miei dati personali ad enti pubblici e società di natura privata per le finalità indicate nell'informativa.

☐ **esprimo il consenso** ☐ **NON esprimo il consenso**

al trattamento delle categorie particolari dei miei dati personali così come indicati nell'informativa che precede.

_____, lì _____

Firma

_____

CONSORZIO DI BONIFICA TERRE D'APULIA

AVVISO DI CONCORSO PUBBLICO PER TITOLI ED ESAMI PER L'ASSUNZIONE DI N. 1 (UNO) INGEGNERE IN AMBITO ICT (INFORMATION & COMUNICATION TECHNOLOGY), DA INQUADRARE, AGLI EFFETTI DEL CONTRATTO COLLETTIVO DI CATEGORIA, NELL'AREA "QUADRI" PARAMETRO 164, CON RAPPORTO DI LAVORO A TEMPO INDETERMINATO.

ART. 1 – PREMESSE

Il Consorzio di Bonifica Terre D'Apulia, in esecuzione della Deliberazione Commissariale n. 516 del 02/10/2023, indice la procedura di concorso pubblico, per titoli ed esami, per di **n. 1 (uno) Ingegnere in ambito ICT (Information & Comunication Technology)**, da inquadrare, agli effetti del vigente C.C.N.L., nell'Area "QUADRI" **parametro 164,** con rapporto di lavoro a tempo indeterminato.

Le modalità di partecipazione alla selezione e quelle di svolgimento della medesima sono disciplinate dal presente avviso.

L'avviso è indetto nel rispetto della normativa vigente in tema di parità e pari opportunità tra uomini e donne per l'accesso al lavoro ed il trattamento sul lavoro nonché dei titoli preferenziali o di precedenza ai sensi dell'art. 5, comma 4, del D.P.R. n. 487/94 e ss.mm.ii. Non sono previsti limiti di età.

La procedura di selezione rispetta le disposizioni in materia di collocamento dei disabili di cui alla Legge n. 68/1999 e ss.mm.ii., le cui quote di riserva risultano già rispettate dall'Ente e rispetta altresì le previsioni di cui all'art. 20 della Legge 104/1992 "Legge quadro per l'assistenza, l'integrazione sociale dei diritti delle persone con handicap".

ART. 2 – ATTIVITÀ OGGETTO DELLE PRESTAZIONI

***Profilo e mansioni da svolgere*:**

Il profilo di cui alla presente selezione è quello di Impiegato Direttivo in ambito Agrario

L'impiegato svolgerà, in via prevalente, attività tecnica con iniziativa ed autonomia operativa, provvedendo in prima persona all'istruzione e alla definizione delle pratiche assegnate, ivi comprese quelle di maggiore complessità ed importanza, curandone i relativi adempimenti organizzativi e funzionali, nonché gestendo unità operative alle quali siano addetti dipendenti con qualifiche inferiori.

In particolare, il soggetto da selezionare dovrà svolgere le attività di seguito specificate:

- organizzazione e la gestione dei sistemi informatici ed informativi;
- flusso delle relative informazioni relativamente alla rete dati ed alla fonia;
- implementazione della piattaforma applicativa contabile amministrativa integrata erogata in modalità cloud computing comprensiva dei servizi di assistenza e manutenzione, che dovrebbe prevedere la contabilità, la fatturazione elettronica, la gestione delle delibere, il protocollo informatico;
- implementazione della gestione delle presenze e delle buste paga;
- la manutenzione ordinaria dei siti istituzionali e la gestione della implementazione del GDPR;
- la gestione dell'Hardware;
- stesura di capitolati tecnici per le future gare del Consorzio;

A tal fine sono richieste le seguenti capacità:

- svolgere le attività connesse all'esercizio, allo sviluppo e al monitoraggio del sistema informatico;
- coprire posizioni di lavoro che richiedono, oltre a conoscenze teoriche specialistiche e/o gestionali in relazione ai titoli di studio e professionali conseguiti, autonomia e responsabilità proprie, capacità organizzative, di coordinamento e gestionali caratterizzate da discrezionalità operativa nell'ambito della struttura in cui opera;

- fornire assistenza tecnica in fase di realizzazione delle procedure e assicurando la coerenza complessiva del sistema;
- collaborare con il personale presente nella struttura e con i dirigenti nelle attività di progettazione, pianificazione e sviluppo di sistemi informativi aziendali;
- curare le problematiche legate alla sicurezza, alla interoperabilità ed alla cooperazione informatica;
- coordinare ed esegue compiti di progettazione, pianificazione e sviluppo di sistemi informativi aziendali e assicura il monitoraggio dei contratti ICT, verificando il rispetto dei livelli di servizio;
- effettuare analisi e trattamento di dati, anche non strutturati, attraverso l'utilizzo di specifici strumenti informatici,
- supportare l'analisi e lo sviluppo di processi di automazione dei servizi, di servizi multimediali e di sistemi informatici basati su tecniche di progetto congiunto hardware e software;
- esercitare poteri di iniziativa;
- nell'ambito della struttura di appartenenza collaborare all'impostazione ed attuazione di progetti e programmi, inclusi quelli che possono prevedere la partecipazione di altri soggetti istituzionali;
- conoscere del territorio del comprensorio di competenza del Consorzio di Bonifica Terre d'Apulia;
- elementi di normativa nazionale e regionale dei Consorzi di Bonifica;
- conoscere elementi di legislazione europea nazionale e regionale in materia di Information & Comunication Technology;
- predisposizione al lavoro in team;
- disponibilità ad effettuare trasferte.

***Tipologia rapporto di lavoro*:** tempo indeterminato;

Trattamento Economico: stabilito dal vigente C.C.N.L. dei dipendenti dei Consorzi di Bonifica e miglioramento fondiario corrispondente all'Area "QUADRI", Parametro 164 di inquadramento.

***Sede di Lavoro*:** Comprensorio del Consorzio Di Bonifica Terre d'Apulia.

Si evidenzia che la sede di lavoro potrà essere suscettibile di variazioni in relazione alla costituzione del Consorzio "Centro Sud Puglia" di cui alla Legge Regione Puglia n. 1 del 3.2.2017, per cui il candidato, con la partecipazione al presente concorso dichiara di avere piena consapevolezza della possibilità che la sede di lavoro potrà variare in virtù delle esigenze funzionali ed organizzative del datore di lavoro

ART. 3 – REQUISITI PER L'AMMISSIONE ALLA SELEZIONE

Alla procedura selettiva di cui al presente avviso possono partecipare coloro che, alla data di scadenza del termine per la presentazione delle domande, sono in possesso dei requisiti sottoindicati:

a) Cittadinanza italiana;

   tale requisito non è richiesto per i soggetti appartenenti all'Unione Europea purché ai sensi dell'art. 3 del D.P.C.M. 07.02.1994 n. 174, posseggano i seguenti requisiti:

   - godano dei diritti civili e politici anche negli Stati di appartenenza o provenienza;
   - siano in possesso, fatta eccezione della titolarità della cittadinanza italiana, di tutti i requisiti previsti per i cittadini della Repubblica;
   - abbiano adeguata conoscenza della lingua italiana (scritta e parlata);

b) Età non inferiore ai 18 anni;

c) Godimento dei diritti civili e politici;

d) Assenza di condanne per reati che comportino la perdita dell'elettorato attivo e passivo o il licenziamento di diritto da parte di Ente Pubblico o Pubblica Amministrazione;

e) Idoneità all'espletamento della mansione specifica, intesa, ai sensi della lettera a) del comma 2 dell'art. 41

del D.lgs. 09/04/2008, n. 81, e ss.mm.ii., come l'assenza di controindicazioni al lavoro di cui il concorrente sarà destinato. Tale requisito sarà accertato prima dell'assunzione all'impiego. In caso di esito impeditivo, anche parziale, conseguentemente all'accertamento sanitario, il contratto individuale di lavoro non verrò stipulato.

f) I portatori di handicap, se appartenenti alle categorie di cui alla Legge n. 104/1992 o i disabili ai sensi della Legge n. 68/1999, dovranno specificare nella domanda di partecipazione al concorso l'ausilio necessario all'espletamento della prova, in relazione al proprio handicap, nonché segnalare l'eventuale necessità di tempi aggiuntivi per l'espletamento della prova, in relazione al proprio handicap;

g) Patente di guida categoria B.

h) non essere stati sottoposti ad alcuna misura di prevenzione di cui al d.lgs. n.159/2011 (*Codice delle leggi antimafia e delle misure di prevenzione, nonché nuove disposizioni in materia di documentazione antimafia, a norma degli articoli 1 e 2 della legge 13 agosto 2010, n. 136*) e non avere in corso alcun provvedimento per l'applicazione di dette misure;

i) non essere stati dichiarati interdetti dai pubblici uffici a seguito di sentenza passata in giudicato o sottoposti a misure che escludono – secondo le vigenti disposizioni – la costituzione del rapporto di impiego con la pubblica amministrazione, né trovarsi in alcuna condizione di incompatibilità anche negli stati di appartenenza o provenienza;

Per essere ammessi a partecipare alla procedura selettiva **i candidati**, oltre a possedere i requisiti generali di cui sopra**, devono essere inderogabilmente in possesso anche dei seguenti requisiti specifici di ordine professionale:**

- Diploma di laurea (DL) in Informatica o Ingegneria informatica o Scienze dell'informazione, conseguito secondo il vecchio ordinamento universitario o Laurea specialistica (LS) in Informatica (classe 23/S) o Tecniche e metodi per la società dell'informazione (classe 100/S) o Ingegneria informatica (classe 35/S), conseguita secondo l'ordinamento universitario di cui al D.M. n. 509/99, ovvero Laurea magistrale (LM) in Informatica (classe LM-18) o Sicurezza informatica (LM- 66) o Tecniche e metodi per la società dell'informazione (classe LM-91) o Ingegneria informatica (classe LM-32), conseguita secondo l'ordinamento universitario di cui al D.M. n. 270/04;

- Diploma di laurea in Ingegneria delle telecomunicazioni ovvero Laurea specialistica in Ingegneria delle telecomunicazioni (classe 30/S) ovvero laurea magistrale in Ingegneria delle Telecomunicazioni (LM 27) ovvero Laurea magistrale in Ingegneria della sicurezza (LM-26);

- Diploma di laurea in Ingegneria elettronica ovvero laurea specialistica in Ingegneria elettronica (classe 32 S) ovvero Laurea specialistica in Ingegneria dell'automazione (classe 29S) ovvero Laurea magistrale in Ingegneria dell'automazione (LM-25);

- Laurea Magistrale in Ingegneria Gestionale (LM 31) o Laurea Specialistica in Ingegneria Gestionale (classe 34/S) o Diploma di Laurea in Ingegneria Gestionale (pregresso ordinamento);

- Iscrizione all'Albo professionale da almeno 3 anni;

- Autocertificazione o idonea documentazione comprovante l'espletamento di attività lavorativa di almeno anni 3 di esperienza professionale, in ambito sia pubblico che privato, sia dipendente che libero-professionale, attinente e coerente con il profilo richiesto.

I requisiti prescritti devono essere posseduti alla data di scadenza del termine stabilito nel presente avviso per la presentazione della domanda di partecipazione alla procedura, a pena di esclusione dei candidati dalla procedura medesima.

Sono esclusi coloro che sono stati interdetti dai pubblici uffici, nonché coloro che sono stati destituiti o dispensati da un impiego presso una Pubblica Amministrazione o siano decaduti dall'impiego stesso per averlo conseguito mediante produzione di documenti falsi o viziati da invalidità non sanabile.

L'accertamento della mancanza anche di uno solo dei requisiti obbligatori (sia di ordine generale che professionale) di cui al presente articolo, per l'ammissione alla selezione e per l'assunzione, comporta, in qualunque tempo, l'esclusione dalla selezione o la risoluzione del contratto individuale di lavoro.

ART. 4 - INCARICO AD AGENZIA SPECIALIZZATA

Il Consorzio, a suo insindacabile giudizio, si riserva la facoltà di avvalersi di apposita società esterna o agenzia specializzata nel settore, per l'espletamento dell'intera procedura concorsuale o di parti di essa, fermo restando la previsione di cui all'art. 43 del C.C.N.L. in ordine alla composizione della Commissione Giudicatrice.

ART. 5 - DOMANDA DI PARTECIPAZIONE

Le domande di partecipazione dovranno essere redatte in lingua italiana secondo lo schema allegato al presente avviso (**Allegato 1 - "Domanda di partecipazione**"), compilato in ogni parte. Ai sensi dell'art. 38, 3° comma, del D.P.R. n. 445/2000, la domanda di partecipazione alla selezione deve essere sottoscritta e presentata unitamente a copia fotostatica, fronte e retro, non autenticata, di un documento di identità in corso di validità del candidato. Saranno escluse le domande prive di sottoscrizione.

Alla domanda di partecipazione devono essere allegati, a pena di non ammissione alla procedura, i seguenti documenti:

- **Curriculum vitae** (preferibilmente Europass CV) dal quale risultino in modo circostanziato i requisiti generali e specifici e tutti gli altri elementi rilevanti per la selezione, ed in particolar modo:
  - dati personali;
  - formazione (dettagliata, univoca e verificabile);
  - descrizione delle competenze ed esperienze professionali maturate con l'indicazione delle date di inizio e fine degli incarichi nelle strutture presso cui sono stati svolti.

  Il curriculum deve precisare per ogni esperienza lavorativa datore di lavoro/cliente/destinatario dell'attività al fine di consentire al Consorzio l'effettuazione delle verifiche ai sensi della normativa vigente in materia di dichiarazioni rivolte a Pubbliche Amministrazioni.
- **Informativa e autorizzazione al trattamento dei dati personali** ai sensi del D.lgs. n.196 del 30/06/2003, così come modificato dal D. Lgs. n.101/2018, e dell'art. 13 del Regolamento UE n. 2016/679, utilizzando il modello "Allegato 2 - Informativa e autorizzazione al trattamento dati" allegato al presente avviso;
- **Fotocopia di un documento di identità** del candidato in corso di validità;
- **copia scansionata** della certificazione medico-sanitaria che indichi gli strumenti ausiliari utili e/o i tempi aggiuntivi allo svolgimento delle prove d'esame (documentazione obbligatoria solo per i candidati con disabilità beneficiari delle disposizioni contenute nell'art.20 della L. n.104/1992 o con disturbi dell'apprendimento -DSA- che intendono avvalersi, nella prova scritta, degli strumenti ausiliari e/o dei tempi aggiuntivi). La mancata produzione della documentazione vale come rinuncia al corrispondente beneficio.
- **Fotocopia del codice fiscale** o tessera sanitaria.

Il candidato produrrà apposita autodichiarazione (ai sensi degli artt. 46 e 47 del D.P.R. n. 445/2000) qualora sia in possesso di titoli preferenziali o di precedenza ai sensi dell'art. 5, comma 4, del D.P.R. n. 487/94 e ss.mm.ii.

La sopraindicata documentazione dovrà pervenire, **a pena di esclusione**, **entro e non oltre il termine perentorio delle ore 13:00 del giorno 26/10/2023**, attraverso le seguenti modalità:

- trasmissione a mezzo P.E.C. all'indirizzo di posta: terreapulia.inga164@pec.it del modulo di domanda, debitamente compilato e sottoscritto per esteso con firma digitale o olografa non autenticata, corredato dai relativi allegati richiesti. La P.E.C. dovrà riportare come oggetto la seguente dicitura: *"Concorso per*

l'assunzione di n. 1 (uno) Ingegnere ICT - AREA "QUADRI" -parametro 164".

La domanda presentata per via telematica alla casella di PEC ed i file allegati dovranno pervenire in formato PDF della dimensione massima di 5 MB e firmate digitalmente con firma digitale in corso di validità.

Si evidenzia, con riferimento a tale sistema di trasmissione, che la domanda di partecipazione sarà valida e verrà accettata soltanto in caso di invio da una casella di posta elettronica certificata (PEC) intestata al candidato, a pena di esclusione.

- spedizione a mezzo di servizio postale con raccomandata A/R o di altro sistema di recapito autorizzato di plico chiuso, contenente la documentazione richiesta per la partecipazione alla selezione, all'indirizzo: "Consorzio Di Bonifica Terre d'Apulia–Corso Trieste, 11 – 70125 (BA)"

Nel caso di invio tramite Raccomandata AR il plico chiuso (ovvero la busta chiusa), contenente la domanda di partecipazione alla selezione pubblica ed i relativi allegati, *essere firmati con firma visibile* deve recare, a pena di esclusione, la seguente dicitura*: "Concorso per l'assunzione di n. 1 (uno) Ingegnere ICT - AREA "QUADRI" -parametro 164".*

Non saranno considerate valide le domande trasmesse con mezzi diversi da quelli sopra indicati, prive della sottoscrizione in originale del candidato nel caso di domanda cartacea, sprovviste del curriculum formativo professionale atto a comprovare i requisiti specifici. Saranno esclusi i candidati le cui domande perverranno, con una delle modalità sopra indicate, oltre il termine perentorio indicato nel presente avviso. Si evidenzia, pertanto, che per le domande spedite a mezzo servizio postale con raccomandata A/R non farà fede la data del timbro dell'Ufficio Postale accettante, ma quella di arrivo presso il Consorzio di Bonifica Terre D'Apulia – Corso Trieste, 11 – 70125 Bari (BA).

Il Consorzio non si assume alcuna responsabilità per la mancata ricezione della domanda dovuta a disguidi postali, tecnici o informatici o ad altre cause non imputabili al Consorzio, né per la dispersione di comunicazioni dipendenti da inesatta indicazione del recapito da parte del candidato.
Il Consorzio si riserva di procedere, ai sensi dell'art. 71 del D.P.R. 445/2000, a idonei controlli, anche a campione, sulla veridicità delle dichiarazioni sostitutive rese nelle domande di ammissione.
Il candidato diversamente abile, che ha necessità di ausilio per l'espletamento delle prove previste dal presente bando, deve dichiararlo nella domanda di partecipazione, specificando l'ausilio, nonché l'eventuale necessità di tempi aggiuntivi in relazione al proprio handicap, ai sensi dell'art.20 della Legge n. 104/1992. In tal caso deve, altresì, allegare alla domanda le relative specifiche certificazioni rilasciate da una competente struttura sanitaria; in particolare, dovrà presentare la certificazione medica attestante lo specifico handicap, pena la mancata fruizione del beneficio di ausili necessari e/o tempi aggiuntivi. In assenza, l'Amministrazione è esonerata da ogni incombenza in merito. La concessione e l'assegnazione di ausili e/ o tempi aggiuntivi è determinata a insindacabile giudizio della commissione esaminatrice, sulla scorta della documentazione esibita e dell'esame obiettivo di ogni specifico caso.
I candidati con diagnosi di disturbi specifici di apprendimento (DSA), ai sensi dell'articolo 3, comma 4-bis, del D.L. n.80/2021, convertito in L. n.113/2021, in conformità a quanto stabilito con D.M. 09.11.2021 contenente le modalità attuative, possono chiedere di sostituire la prova scritta con un colloquio orale o di utilizzare strumenti compensativi per le difficoltà di lettura, di scrittura e di calcolo, nonché di usufruire di un prolungamento dei tempi stabiliti per lo svolgimento della medesima prova. Il candidato con diagnosi di disturbi specifici di apprendimento, nella domanda di partecipazione dovrà fare esplicita richiesta della misura dispensativa, dello strumento compensativo e/o dei tempi aggiuntivi necessari in funzione della propria necessità, che deve essere opportunamente documentata ed esplicitata con apposita dichiarazione resa dalla commissione medico-legale dell'ASL di riferimento o da equivalente struttura pubblica. Si precisa che la mancata indicazione nella domanda della misura dispensativa per disturbi specifici di apprendimento esonera automaticamente l'Amministrazione da ogni incombenza in merito.

La presentazione della domanda di partecipazione alla selezione in oggetto implica l'accettazione incondizionata dei relativi contenuti.

ART. 6 – CAUSE DI ESCLUSIONE E REGOLARIZZAZIONI

Ai candidati potrà essere richiesto di regolarizzare eventuali imperfezioni formali, nonché di fornire chiarimenti e/o informazioni; il nuovo termine fissato per la regolarizzazione avrà carattere di perentorietà.

L'esclusione dalla selezione ha luogo qualora ricorra uno dei seguenti casi:

1. La domanda sia presentata oltre il termine di scadenza indicato nell'avviso o con modalità diverse da quelle ivi indicate;
2. Mancanza dei requisiti previsti dall'avviso;
3. La domanda risulti illeggibile;
4. La domanda sia priva della sottoscrizione del candidato della corretta dicitura esterna ed eccedente la dimensione di 5 MB.
5. Mancanza dei documenti indicati al precedente art. 5 da allegare alla domanda;
6. Inoltro della domanda ad indirizzo postale e/o di posta elettronica certificata diverso da quello indicato nel presente avviso**, salvo diverse, espresse, indicazioni**.
7. Mancata consegna, nel giorno della prova scritta, della domanda di partecipazione stampata e firmata (solo per i candidati che l'hanno presentata a mezzo PEC): a tal fine, detti candidati e dovranno avere cura di stampare detta domanda, di sottoscriverla e di custodirla, al fine di presentarla alla Commissione d'esami nel giorno stabilito per la prova, pena l'esclusione;
8. Mancata indicazione di un indirizzo di posta elettronica al quale ricevere tutte le comunicazioni inerenti al presente concorso.

Il provvedimento di esclusione, debitamente motivato, sarà comunicato ai candidati interessati.

ART. 7 – COMMISSIONE ESAMINATRICE

Il concorso cui parteciperanno i candidati in possesso dei requisiti di ammissibilità previsti dall'art. 3 avrà luogo tramite prova scritta/pratica, colloquio e valutazione dei titoli (formativi e professionali) tesi alla verifica delle competenze tecnico-professionali, nonché delle attitudini allo svolgimento delle mansioni.

La valutazione sarà effettuata da un'apposita Commissione esterna nominata dall'Amministrazione Consortile e composta da n. 3 (tre) componenti nel rispetto dell'art. 43 del C.C.N.L. di categoria.

La Commissione disporrà per la valutazione dei candidati di un punteggio massimo di 100 punti: n. 70 punti per le prove d'esame distinte tra prova scritta (30 punti) e prova orale (40 punti) diretti alla valutazione delle competenze possedute e dell'attitudine allo svolgimento dell'incarico e n. 30 per la valutazione dei titoli, così come specificato negli articoli seguenti.

ART. 8 – AMMISSIONE AL CONCORSO

Tutti i candidati in possesso dei prescritti requisiti saranno considerati ammessi. L'elenco dei candidati ammessi alla selezione sarà pubblicato ESCLUSIVAMENTE sul sito istituzionale del Consorzio www.terreapulia.it. nella home page (sezione news) e nella sezione *Amministrazione trasparente – Selezione del personale*. Tale pubblicazione costituisce l'unica notifica ad ogni effetto di legge e pertanto non si procederà ad effettuare comunicazioni individuali. È quindi onere dei candidati provvedere alla consultazione periodica della sezione dedicata al concorso. L'accertamento del possesso dei requisiti prescritti, così come la verifica delle dichiarazioni rese dai candidati relativamente all'effettivo possesso dei titoli di preferenza o precedenza, può essere effettuato dall'Amministrazione in qualsiasi momento della procedura concorsuale. In caso di accertamento da parte di un candidato di presentazione di dichiarazioni false o mendaci verrà disposta la sua esclusione dal concorso o la decadenza dall'assunzione eventualmente intervenuta, ed inoltrata denuncia all'Autorità Giudiziaria per falsa dichiarazione.

ART. 9 – CALENDARIO E SEDE DELLE PROVE

Il calendario e le sedi di svolgimento delle prove concorsuali verranno comunicati con successivo avviso sul sito istituzionale del Consorzio Di Bonifica Terre d'Apulia, www.terreapulia.it. nella home page e nell'apposita

sezione dedicata al concorso di cui al presente bando, all'interno della sezione *Amministrazione trasparente – Selezione del personale*. Non verrà inviata alcuna comunicazione individuale agli interessati. È quindi onere dei candidati provvedere alla consultazione periodica della sezione dedicata al concorso. I candidati dovranno presentarsi alle prove concorsuali muniti di documento d'identità personale in corso di validità (non saranno valide fotocopie in sostituzione del documento fisico o scansioni digitali su smartphone). Sul sito internet istituzionale, nell'apposita pagina dedicata al concorso, verranno rese eventuali note tutte le ulteriori disposizioni igienico sanitarie che saranno in vigore nel momento in cui verranno programmate le sessioni d'esame e che l'Amministrazione e i candidati dovranno rispettare in occasione delle prove concorsuali. Il mancato rispetto di tali disposizioni da parte di un candidato comporterà l'impossibilità di partecipazione alle prove. L'arrivo in aula dopo l'inizio dell'eventuale prova preselettiva e della prova scritta/pratica comporterà l'esclusione dal concorso. L'arrivo tardivo alla prova orale potrà comportare l'esclusione ad insindacabile giudizio della commissione esaminatrice, che valuterà la possibilità o meno di far accedere alla prova il candidato in ritardo.

ART. 10 – PROVE D'ESAME

10.1 PRESELEZIONE

Nell'ipotesi in cui pervenga un numero di domande di partecipazione superiore a 50, l'Amministrazione si riserva la possibilità di effettuare una prova preselettiva sulle materie previste dal presente bando.

L'eventuale preselezione, che non è prova d'esame, consisterà nella somministrazione di test a risposta multipla per la verifica delle attitudini e della professionalità dei candidati e la loro potenziale rispondenza alle caratteristiche proprie delle attività in questione, con le più ampie garanzie di trasparenza, imparzialità e pari opportunità. I quesiti potranno verificare una serie di fattori specifici come di seguito riportato a titolo esemplificativo:

- cultura generale e materie oggetto del programma di esame, ivi compresa la conoscenza dell'uso delle applicazioni informatiche più diffuse e della lingua inglese;
- capacità quali il ragionamento logico, verbale, numerico, astratto, spaziale e il *problem solving,* in relazione all'attività del profilo professionale per il quale si concorre.

I candidati devono presentarsi per l'espletamento dell'eventuale preselezione nelle date e nelle sedi che saranno comunicate esclusivamente mediante appositi "avvisi" pubblicati sul sito internet istituzionale del Consorzio: *http://www.terreapulia.it*, *https://www.terreapulia.it/amministrazione-trasparente/selezione-del-personale/,* con un preavviso di almeno 7 (sette) giorni dall'inizio della prova.
Tale forma di pubblicità costituirà notifica ad ogni effetto di Legge e non sarà data pertanto ulteriore comunicazione in merito.

L'espletamento della preselezione, potrà essere suddivisa in più turni qualora, per ragioni organizzative e logistiche, non sia possibile effettuare, nello stesso turno, la suindicata prova a tutti i candidati.

Ai candidati sarà permesso l'ingresso nella sala per l'espletamento dell'eventuale preselezione, previa esibizione di documento di identità in corso di validità.

Saranno ammessi alle prove concorsuali i candidati che nella prova preselettiva abbiano ottenuto una votazione minima, stabilita dalla Commissione prima dell'espletamento della prova medesima, che comunque non potrà essere inferiore a 25/30. Il numero delle domande e i criteri di attribuzione dei punteggi verranno stabiliti dalla Commissione esaminatrice. In ogni caso, il punteggio ottenuto nella prova preselettiva non verrà preso in considerazione ai fini della graduatoria finale di merito, in quanto unicamente finalizzato all'accesso alle successive fasi concorsuali. L'esito della prova preselettiva verrà pubblicato tramite avviso sul sito web dell'Ente nell'apposita sezione dedicata al concorso e non verranno effettuate comunicazioni individuali.

Sono esclusi dalla preselezione e quindi accedono direttamente alle prove di esame i candidati che hanno lavorato per il consorzio con rapporto a tempo determinato per almeno 6 (sei) mesi.

10.2 PROVE D'ESAME

Gli esami consisteranno in una prova scritta/pratica ed una prova orale (colloquio).

Le prove d'esame di cui al successivo articolo verteranno sui seguenti argomenti:

- Progettazione, sviluppo e gestione di basi di dati;
- metodologie di sviluppo software e fondamenti di linguaggi di programmazione ad oggetti (Php, C#, Javascript);
- aspetti connessi alla cybersecurity: attacchi e tecniche di mitigazione;
- architettura e gestione dei sistemi distribuiti (sia on premise sia cloud);
- progettazione, sviluppo e gestione delle integrazioni tra sistemi ICT;
- progettazione, sviluppo e gestione dei CMS e degli LMS;
- tecniche di project management;
- reti locali: protocolli e protezione;
- gestione delle identità digitali (SPID, CIE);
- nuove tendenze e tecnologie emergenti (Big Data, Intelligenza Artificiale, Machine Learning, dispositivi e applicazioni mobili);
- normative e linee guida AgID;
- Regolamento generale sulla protezione dei dati (GDPR, General Data Protection Regulation, Regolamento UE 2016/679);
- Testo Unico in materia di tutela della salute e della sicurezza nei luoghi di lavoro D.lgs. 9 aprile 2008 n. 81 e ss.mm.ii.;
- Elementi di legislazione nazionale e regionale in materia di ordinamento dei consorzi di bonifica;
- Piano Generale di Bonifica e Piano di classifica per il riparto delle spese consortili;
- Elementi di legislazione europea nazionale e regionale in materia agricola, forestale e di sviluppo rurale;
- Gestione delle procedure catastali ed emissione dei ruoli di contribuenza;

PROVA SCRITTA/PRATICA

La prova scritta verterà sul programma d'esame di cui all'articolo precedente e potrà consistere, a scelta della Commissione esaminatrice, in una delle seguenti tipologie o in una combinazione di esse:

- prova per questionario consistente in una serie di domande alle quali i candidati dovranno rispondere in maniera sintetica e/o in una serie di domande con risposte predefinite a scelta multipla, anche a carattere attitudinale;

- prova a contenuto teorico-pratico, da svolgersi con l'ausilio di un personal computer e finalizzata a verificare la padronanza del candidato con le tematiche incluse nel programma d'esame.

La durata della prova e le modalità di svolgimento della stessa verranno stabilite dalla Commissione esaminatrice.

Il materiale occorrente per lo svolgimento della prova d'esame verrà fornito dalla Commissione; non è consentito l'utilizzo di materiale diverso.

Durante la prova scritta non sarà permesso consultare testi di legge e di regolamento, manuali, codici e simili. Sarà altresì vietato l'utilizzo di cellulari, computer portatili ed altre apparecchiature elettroniche. Tali apparecchiature dovranno essere depositate all'ingresso della sala dedicata alle prove. I candidati che, durante le prove, verranno sorpresi nell'utilizzo di apparecchiature elettroniche verranno immediatamente esclusi dal concorso.

COLLOQUIO (prova orale)

Al colloquio verranno ammessi solo i candidati che avranno superato la prima prova scritta/pratica con una votazione minima di 21/30. Il colloquio verterà sul programma d'esame di cui all'articolo precedente

e consisterà in un colloquio individuale nel corso del quale i candidati verranno chiamati a rispondere a domande mirate ad accertare le loro conoscenze, la padronanza degli argomenti, la capacità di sviluppare ragionamenti. Il colloquio si svolgerà in un locale aperto al pubblico di capienza idonea ad assicurare la massima partecipazione.

I colloqui, ai fini del rispetto di eventuali limitazioni legate a protocolli sanitari Covid-19, potranno essere svolti anche in videoconferenza mediante l'utilizzo di piattaforme informatiche (*skype, meet, zoom, ecc.).* In tale ipotesi l'Amministrazione provvederà a registrare ogni sessione dei colloqui al solo fine di documentare la regolarità e la trasparenza delle operazioni. Le registrazioni saranno conservate fino a 150 giorni successivi alle singole prove.

Qualora i colloqui dovessero svolgersi in videoconferenza, il Consorzio definirà apposte linee guida contenti le modalità operative di collegamento che, preventivamente, saranno inviate ai partecipanti.

La prova orale si intende superata con una votazione di almeno 26/40. La valutazione della prova orale verrà resa nota al termine della seduta della Commissione dedicata a tale prova mediante pubblicazione dell'elenco dei candidati esaminati con l'indicazione del punteggio da ciascuno riportato. Tali pubblicazioni hanno valore di notifica a tutti gli effetti.

Il punteggio finale delle prove verrà determinato dalla somma del voto conseguito nella prova scritta / pratica (max 30 punti) e nella prova orale (max 40 punti).

ART. 11 – CRITERI DI VALUTAZIONE DELLE PROVE D'ESAME

Prove scritte

I criteri di valutazione delle prove scritte sono i seguenti:

1. aderenza ed attinenza della risposta al quesito posto, completezza e correttezza della risposta;

2. chiarezza, capacità di esposizione, uso della terminologia appropriata, capacità di analisi e di sintesi;

3. logica del processo di ragionamento in funzione della domanda, dimostrazione adeguata del possesso delle competenze tecniche, conoscenza adeguata dell'attuale normativa di riferimento;

4. eventuale dimostrazione di corretto utilizzo degli strumenti informatici messi a disposizione per l'elaborazione della prova.

Prova orale

I criteri di valutazione della prova orale sono i seguenti:

1. aderenza ed attinenza della risposta al quesito posto, completezza e correttezza della risposta;

2. chiarezza espositiva, uso della terminologia appropriata;

3. logica del processo di ragionamento in funzione della domanda, conoscenza della normativa di riferimento;

La Commissione potrà effettuare delle domande tendenti a valutare il livello di flessibilità, empatia e autocontrollo del candidato, di cui si terrà conto nell'attribuzione dei punteggi ai criteri di valutazione predetti, per valutarne la piena attitudine allo svolgimento dell'incarico.

La mancata presenza anche ad una sola delle prove d'esame comporterà l'esclusione dal concorso.

ART. 12 - VALUTAZIONE DEI TITOLI

La Commissione esaminatrice, in seduta riservata, procederà ad effettuare la valutazione dei curricula presentati, mediante attribuzione dei punteggi come di seguito indicato.

Il punteggio dei titoli sino ad un massimo di 30 punti, verrà attribuito sulla base dei seguenti criteri:

A) Formazione: max 13 punti

Punteggio di diploma di LAUREA MAGISTRALE (max 10 punti)

- votazione fino a 77/110 *oppure* fino a 70/100: punti 3;
- votazione da 78/110 (71/100) fino a 99/110 (90/100): punti 6;
- votazione da 100/110 (91/100) fino a 109/110 (99/100): punti 8;
- votazione 110/110 (100/100): punti 9;
- votazione 110/110 (100/100) e lode: punti 10.

Punteggio eventuale formazione post diploma attinente con titolo di accesso al concorso (max 3 punti)

- Master e/o corsi di formazione riferibili al profilo richiesto: punti 1 per master/corso, fino ad un massimo di tre punti.

Non sono considerati nella valutazione dei titoli i corsi di formazione di durata complessiva inferiore alle 40 (quaranta) ore.

B) Esperienze lavorative: max 2 punti

Per ogni anno di attività lavorativa, in ambito sia pubblico che privato, attinente e coerente con il profilo richiesto, eccedente gli anni previsti per la partecipazione al concorso: 1 punti/anno; le frazioni di anno saranno calcolate proporzionalmente.

C) Esperienze lavorative presso Consorzi di Bonifica: max 15 punti

Per ogni anno di attività lavorativa prestata presso un consorzio di bonifica, attinente e coerente con il profilo richiesto: 5 punti/anno; le frazioni di anno saranno calcolate proporzionalmente.

La Commissione esaminatrice, nell'ambito dell'espletamento delle suindicate attività, potrà chiedere ai candidati di regolarizzare eventuali imperfezioni formali, nonché di fornire chiarimenti e/o informazioni; il nuovo termine fissato per la regolarizzazione avrà carattere di perentorietà.

Al fine del calcolo dei punti verrà valutata esclusivamente la formazione/esperienza professionale i cui temi siano attinenti e/o coerenti con la figura in esame.

I periodi di attività lavorativa svolti attraverso collaborazioni concomitanti presso due o più strutture, sia pubbliche che private, saranno considerati una sola volta.

La Commissione procederà alla stesura dell'elenco dei candidati riportando la valutazione dei titoli e all'attribuzione dei punteggi ai singoli candidati sulla base dei criteri suindicati.

ART. 13 – APPROVAZIONE E PUBBLICAZIONE GRADUATORIA FINALE

Espletate le prove concorsuali e la valutazione dei titoli, la Commissione esaminatrice formerà la graduatoria finale, nella quale saranno indicati, in ordine decrescente, in base al punteggio finale complessivo attribuito, i candidati ritenuti idonei e non idonei.

Saranno considerati idonei i candidati che avranno ottenuto un punteggio finale complessivo pari o superiore a 50/100.

La votazione sarà determinata dalla sommatoria dei punteggi ottenuti dalle prove di esame (non inferiore a 47) prevista dall'art. 10, in aggiunta al punteggio ottenuto dalla valutazione dei titoli, come prevista dall'art. 12.

In caso di parità di punteggio nella graduatoria finale, sarà data precedenza a coloro che abbiano prestato servizio presso il Consorzio di Bonifica.

Nella formazione della graduatoria, la Commissione terrà conto dei titoli preferenziali o di precedenza ai sensi dell'art. 5, comma 4, del D.P.R. n. 487/94 e ss.mm.ii. di seguito riportati:

1) gli insigniti di medaglia al valor militare;
2) i mutilati ed invalidi di guerra ex combattenti;
3) i mutilati ed invalidi per fatto di guerra;
4) i mutilati ed invalidi per servizio nel settore pubblico e privato;
5) gli orfani di guerra;
6) gli orfani dei caduti per fatto di guerra;
7) gli orfani dei caduti per servizio nel settore pubblico e privato;
8) i feriti in combattimento;
9) gli insigniti di croce di guerra o di altra attestazione speciale di guerra, nonché i capi di famiglia numerosa;
10) i figli dei mutilati e degli invalidi di guerra ex combattenti;
11) i figli dei mutilati e degli invalidi per fatto di guerra;
12) i figli dei mutilati e degli invalidi per servizio nel settore pubblico e privato;
13) i genitori vedovi non risposati, i coniugi non risposati e le sorelle ed i fratelli vedovi o non sposati dei caduti in guerra;
14) i genitori vedovi non risposati, i coniugi non risposati e le sorelle ed i fratelli vedovi o non sposati dei caduti per fatto di guerra;
15) i genitori vedovi non risposati, i coniugi non risposati e le sorelle ed i fratelli vedovi o non sposati dei caduti per servizio nel settore pubblico e privato;
16) coloro che abbiano prestato servizio militare come combattenti;
17) i coniugati ed i non coniugati con riguardo al numero dei figli a carico;
18) gli invalidi ed i mutilati civili;
19) militari volontari delle Forze Armate congedati senza demerito al termine della ferma o rafferma.

A parità di merito e di titoli di cui all'art.5 del D.P.R.487/94, la preferenza è determinata nel seguente ordine, salva la precedenza a coloro che abbiano prestato servizio presso i consorzi di bonifica:

a) dal numero dei figli a carico, indipendentemente dal fatto che il candidato sia coniugato o meno;
b) dall'aver prestato lodevole servizio nelle amministrazioni pubbliche;
c) dalla minore età del candidato.

L'Amministrazione, previo accertamento della regolarità formale degli atti e dei verbali a cura del Responsabile del Procedimento, procederà, con Delibera Commissariale (pubblicata all'Albo consortile), all'approvazione della graduatoria definitiva consultabile sul sito internet istituzionale del Consorzio: http://www.terreapulia.it, nella sezione "TRASPARENZA", sottosezione "AMMINISTRAZIONE TRASPARENTE" => "SELEZIONE DEL PERSONALE" consultabile anche al seguente link: https://www.terreapulia.it/amministrazione-trasparente/selezione-del-personale/

Sarà, inoltre, effettuata specifica comunicazione del risultato della selezione al candidato risultante primo in graduatoria.

La graduatoria resterà valida per un periodo di 2 (due) anni decorrente dalla data di adozione della Delibera Commissariale di approvazione dei risultati della selezione, e potrà essere utilizzata per eventuali ulteriori assunzioni che si rendessero necessarie nella medesima categoria e profilo professionale.

L'assunzione a tempo indeterminato, ai fini della copertura delle figure professionali oggetto della presente selezione, sarà effettuata attingendo dalla suindicata graduatoria, a partire dal primo classificato.

ART. 14 – ADEMPIMENTI SUCCESSIVI

La Commissione esaminatrice provvederà, ai fini dell'assunzione, a chiedere al vincitore della selezione la presentazione, anche a mezzo raccomandata con avviso di ricevimento la documentazione comprovante il possesso dei requisiti di ordine generale e professionale di seguito riportata:

- Certificato di cittadinanza italiana o di uno degli Stati dell'Unione Europea;
- Certificato attestante il godimento dei diritti politici ovvero di non essere incorso in alcuna delle cause che, ai termini delle vigenti disposizioni, ne impediscano il possesso;
- Certificato generale del casellario giudiziale;
- Certificato dei carichi pendenti e del casellario giudiziale;
- Copia autentica del diploma di laurea magistrale o titolo equiparato o equipollente per Legge;
- Copia della patente di guida cat. B;
- Copia della documentazione comprovante le dichiarazioni, rese in sede di partecipazione, ai fini della valutazione dei titoli di cui all'art. 12, punti A, B e C.

L'assunzione resta sempre e comunque subordinata all'accertamento della regolarità dei suindicati documenti e alla sottoscrizione del contratto. Il rapporto di lavoro sarà regolato dalle norme del contratto collettivo nazionale di lavoro in vigore, per i dipendenti dei Consorzi di bonifica, al quale viene fatto riferimento per quanto non previsto dal presente avviso.

Il Consorzio avrà facoltà di accertare tramite il medico competente dell'Ente l'idoneità fisica del lavoratore al posto da ricoprire. Se dall'esito dell'accertamento sanitario risulterà l'inidoneità fisica del lavoratore al posto da ricoprire, verrà adottato il provvedimento di decadenza dall'impiego.

Il Consorzio si riserva di procedere alla stipula del contratto di lavoro anche in caso di partecipazione di un solo candidato, sempre che sia giudicato idoneo a ricoprire il relativo incarico.

Fermo restando quanto previsto dal D.P.R. 445/2000 in merito alle sanzioni penali in caso di dichiarazioni mendaci, qualora dal controllo emerga la non veridicità del contenuto delle dichiarazioni rese dal candidato, il medesimo sarà escluso e/o dichiarato decaduto dalla procedura di selezione e/o dall'eventuale rapporto di lavoro nel frattempo instaurato.

Il periodo di prova è quello previsto dalle norme e dalla contrattazione vigente.

ART. 15 - PROROGA, RIAPERTURA E REVOCA DEL CONCORSO

Il Consorzio ha facoltà di prorogare con provvedimento motivato o riaprire i termini del concorso qualora il numero dei concorrenti appaia, a suo insindacabile giudizio, insufficiente per assicurare un esito soddisfacente del concorso. In tal caso, restano valide le domande presentate in precedenza con facoltà, per i candidati, di integrare, entro il nuovo termine, la documentazione allegata.
Il Consorzio si riserva la facoltà di sospendere, prorogare, riaprire i termini, annullare, nonché revocare il presente bando di concorso per motivi di pubblico interesse.

ART. 16 – INFORMATIVA E AUTORIZZAZIONE DEI DATI PERSONALI

Ai sensi dell'art. 13 del Regolamento 2016/679/UE (Regolamento generale sulla protezione dei dati - GDPR) si fa presente che il trattamento dei dati personali, svolto con strumenti informatici e/o cartacei idonei a garantire la sicurezza e riservatezza dei dati stessi, potrà avvenire, nel rispetto dei principi del GDPR, saranno raccolti presso il Servizio Personale e trattati unicamente per le finalità di gestione del presente concorso pubblico e successivamente all'eventuale instaurazione del rapporto di lavoro comunque per finalità di interesse pubblico e per adempiere obblighi legali.
Ai sensi della L. 69/2009 e del d.lgs. 33/2013, i dati raccolti in virtù della normativa disciplinante la presente procedura, potranno essere trattati e diffusi in forma di pubblicazione sul sito internet dell'Ente, nella sezione "*Amministrazione Trasparente*", per ragioni di pubblicità e trasparenza e, comunque, comunicati a tutti i soggetti aventi titolo ai sensi della normativa vigente.
Il conferimento dei dati personali, incluse le categorie particolari di dati e i dati giudiziari, è obbligatorio al fine dell'istruzione della presente procedura concorsuale e dell'effettuazione delle verifiche sul contenuto delle dichiarazioni rese, così come previsto dalla normativa vigente in materia, e l'eventuale rifiuto di fornire tali dati potrà determinare l'esclusione dei concorrenti.

Nell'Ente potranno venire a conoscenza dei suddetti dati personali i Delegati al Trattamento e i soggetti autorizzati che dovranno espletare la propria collaborazione per tutte le attività previste dal bando. Tutti i detti soggetti coinvolti nelle operazioni di trattamento garantiranno la riservatezza dei dati di tutti gli interessati partecipanti alla presente procedura concorsuale. I dati personali dei candidati saranno conservati finché non saranno più necessari ai fini della presente procedura.
I dati in argomento potranno essere comunicati, per le finalità sopra indicate e tenuto conto delle specifiche competenze e funzioni, ad altre strutture del Consorzio di Bonifica Stornara e Tara, all'Autorità Nazionale Anticorruzione e ad altri soggetti enti in forza di specifiche disposizioni di legge, nonché agli organi dell'Autorità Giudiziaria che ne dovessero fare richiesta.
I dati saranno trattati per tutto il tempo necessario alla conclusione del procedimento e, successivamente, saranno conservati in conformità alle norme sulla conservazione della documentazione amministrativa.
In base all'articolo 15 e seguenti del GDPR gli interessati possono esercitare (mediante richiesta al titolare) in qualsiasi momento i propri diritti ed in particolare: il diritto di accedere ai propri dati personali, di chiederne la rettifica o la limitazione, l'aggiornamento se incompleti o erronei e la cancellazione se raccolti in violazione di legge, nonché di opporsi al loro trattamento fatta salva l'esistenza di motivi legittimi da parte del Titolare.
Gli interessati possono esercitare il diritto di accesso al trattamento dei propri dati personali, chiedere l'aggiornamento, la rettifica, la cancellazione o la trasformazione in forma anonima o il blocco dei dati trattati in violazione di legge.
Gli interessati hanno altresì il diritto di proporre reclamo al Garante per la protezione dei dati personali (www.garanteprivacy.it), quale autorità di controllo, e il diritto di ricorso all'autorità giudiziaria.
Sottoscrivendo la domanda di partecipazione, il candidato autorizza il Consorzio di Bonifica Stornara e Tara a rendere pubblici, mediante pubblicazione all'Albo Pretorio online e sul sito internet del Consorzio, l'ammissione/esclusione al/dal concorso e gli esiti relativi alle fasi procedurali previste dalla selezione di cui al presente avviso.
Il Titolare del trattamento è l'Avv. Federico Rutigliano.

ART. 17 - PUBBLICITA'

Il presente avviso è pubblicato sul sito istituzionale del di Consorzio di bonifica Terre d'Apulia (Bari): "*http://www.terreapulia.it"* e sul B.U.R.P. *(Bollettino Ufficiale della Regione Puglia)*.

Art.18 – RESPONSABILE DEL PROCEDIMENTO

Ai sensi della L.241/1990 e ss.mm.ii, il Responsabile del Procedimento è il Dott. Nicola Basile, tel. 080/5419321 – 080/5419221.

ART. 19 - INFORMAZIONI

Ogni informazione o chiarimento in merito alla presente procedura, dovrà essere formalizzato tramite comunicazione P.E.C. **all'indirizzo di posta del Consorzio Di Bonifica Terre d'Apulia: cbta.bari@pec.terreapulia.it**.
La risposta fornita dal Consorzio ai richiedenti, se di interesse generale, verrà portata a conoscenza degli interessati mediante pubblicazione sul sito internet istituzionale del Consorzio: http://www.terreapulia.it, nella sezione "TRASPARENZA", sottosezione "AMMINISTRAZIONE TRASPARENTE", "SELEZIONE DEL PERSONALE" consultabile anche al seguente link: https://www.terreapulia.it/amministrazione-trasparente/selezione-del-personale/

ART. 20 – NORME DI RINVIO

Per tutto quanto non previsto nel presente Avviso si fa riferimento alla vigente legislazione e ai contratti collettivi di categoria.

ART. 21 – NORMA FINALE

La pubblicazione del presente avviso, la partecipazione alla procedura, la formazione della graduatoria non comportano per il Consorzio alcun obbligo di procedere alla stipula del contratto né, per i partecipanti alla

procedura, alcun diritto a qualsivoglia prestazione da parte dell'Ente.

IL COMMISSARIO STRAORDINARIO
(Dott. Alfredo Borzillo)

Allegato 1
"Domanda di partecipazione"

DOMANDA DI PARTECIPAZIONE AL CONCORSO PUBBLICO PER L'ASSUNZIONE DI N. 1 (UNO) INGEGNERE IN AMBITO ICT (INFORMATION & COMUNICATION TECHNOLOGY), DA INQUADRARE, AGLI EFFETTI DEL CONTRATTO COLLETTIVO DI CATEGORIA, NELL'AREA "QUADRI" PARAMETRO 164, CON RAPPORTO DI LAVORO A TEMPO INDETERMINATO.

La/Il sottoscritta/o .....

Data di nascita: ...../...../..... , Luogo di nascita: .....

Codice fiscale: …… Indirizzo di residenza: ……..

Indirizzo per la corrispondenza *(solo se diverso da quello di residenza):*……..

……

Numero di telefono (cellulare): ....

Indirizzo e-mail: .....

Indirizzo PEC:.....

C H I E D E

di essere ammesso/a alla partecipazione al concorso in oggetto.

A tal fine, sotto la propria personale responsabilità, ai sensi degli art.46 e 47 D.P.R.445/2001 e s.m.i.,

consapevole di quanto previsto dagli artt. 75 e 76 del sopra citato D.P.R.;

D I C H I A R A

(barrare la casella che interessa)

☐ di essere cittadino italiano e di essere in possesso dei diritti civili e politici;

oppure

☐ (se cittadino di uno degli stati membri dell'Unione Europea)

- di essere cittadino del seguente Stato dell'Unione Europea: _____;
- di avere il godimento dei diritti civili e politici nello stato di appartenenza o provenienza;
- di essere in possesso di tutti i requisiti previsti per i cittadini della Repubblica;
- di avere adeguata conoscenza della lingua italiana (scritta e parlata);

- di non aver riportato condanne penali e di non avere procedimenti penali in corso o stati di interdizione o provvedimenti di prevenzione o altre misure che comportino la perdita dell'elettorato attivo e passivo o il licenziamento di diritto da parte di Ente pubblico o Pubblica amministrazione;

- di non aver riportato condanne per reati che comportino la perdita dell'elettorato attivo e passivo o il licenziamento di diritto da parte di Ente Pubblico o Pubblica Amministrazione;

- di non essere stato/a destituito/a o dispensato/a dall'impiego presso Pubbliche Amministrazioni o decaduto/a per aver presentato documenti falsi o viziati da invalidità non sanabili né di essere stato interdetto dai pubblici uffici con sentenza passata in giudicato;

Allegato 1
"Domanda di partecipazione"

- Diploma di laurea (DL) in Informatica o Ingegneria informatica o Scienze dell'informazione, conseguito secondo il vecchio ordinamento universitario o Laurea specialistica (LS) in Informatica (classe 23/S) o Tecniche e metodi per la società dell'informazione (classe 100/S) o Ingegneria informatica (classe 35/S), conseguita secondo l'ordinamento universitario di cui al D.M. n. 509/99, ovvero Laurea magistrale (LM) in Informatica (classe LM-18) o Sicurezza informatica (LM- 66) o Tecniche e metodi per la società dell'informazione (classe LM-91) o Ingegneria informatica (classe LM-32), conseguita secondo l'ordinamento universitario di cui al D.M. n. 270/04;
- Diploma di laurea in Ingegneria delle telecomunicazioni ovvero Laurea specialistica in Ingegneria delle telecomunicazioni (classe 30/S) ovvero laurea magistrale in Ingegneria delle Telecomunicazioni (LM 27) ovvero Laurea magistrale in Ingegneria della sicurezza (LM-26);
- Diploma di laurea in Ingegneria elettronica ovvero laurea specialistica in Ingegneria elettronica (classe 32 S) ovvero Laurea specialistica in Ingegneria dell'automazione (classe 29S) ovvero Laurea magistrale in Ingegneria dell'automazione (LM-25);
- Laurea Magistrale in Ingegneria Gestionale (LM 31) o Laurea Specialistica in Ingegneria Gestionale (classe 34/S) o Diploma di Laurea in Ingegneria Gestionale (pregresso ordinamento);

titolo di studio: _____ , durata _____, conseguito presso _____, in data _____, valutazione _____/_____

- di possedere l'abilitazione all'esercizio Professione da almeno 3 anni;
- di essere fisicamente idoneo all'impiego;
- di avere almeno 3 anni o 36 mesi di esperienza professionale attinente e coerente con il profilo richiesto, effettuata presso:
- _____ dal _____al _____ con le seguenti mansioni: _____;
- _____ dal _____al _____ con le seguenti mansioni: _____;
- _____ dal _____al _____ con le seguenti mansioni: _____;
- _____ dal _____al _____ con le seguenti mansioni: _____;

- di espletare e/o di aver espletato attività lavorativa presso il Consorzio di Bonifica _____, con qualifica di _____, ed inquadramento nel Parametro _____ Area _____, art. 2 del CCNL per i dipendenti dei Consorzi di Bonifica e di miglioramento fondiario, per il/i seguente/i periodo/i:

_____
_____
_____

Allegato 1
"Domanda di partecipazione"

_____

_____

_____

- di possedere i seguenti attestati di qualificazione professionale richiesti e/o titoli di studio valutabili ai fini della partecipazione al concorso:

_____

_____

_____

_____

_____

_____

_____

_____

_____

- di prendere atto che tutte le comunicazioni e/o notificazioni, inerenti la procedura di selezione, avverranno mediante la pubblicazione sul sito internet istituzionale del Consorzio: http://www.terreapulia.it, nella sezione "TRASPARENZA", sottosezione "AMMINISTRAZIONE TRASPARENTE" => "SELEZIONE DEL PERSONALE", accessibile anche dal seguente link: "https://www.terreapulia.it/amministrazione-trasparente/selezione-del-personale/", e che dette pubblicazioni avranno valore di notifica a tutti gli effetti, fermo restando la facoltà dell'Amministrazione di procedere con forme diverse, aggiuntive rispetto alla pubblicazione;

- di prendere atto, a norma del D.lgs. 196/2003, come modificato dal D.Lgs. 101/2018, e del Regolamento UE 2016/679, che l'Ente utilizzerà i dati forniti dal/dalla sottoscritto/a unicamente nell'ambito della presente procedura di selezione.

DICHIARA INOLTRE

- di possedere ulteriori esperienze lavorative, attinenti e coerenti con il profilo richiesto, valutabili ai fini della presente selezione:

_____

_____

_____

_____

_____

Allegato 1
"Domanda di partecipazione"

_____

_____

_____

_____

_____

_____

_____

_____

A L L E G A

alla presente domanda la seguente documentazione:

- Curriculum Vitae
- Informativa e autorizzazione al trattamento dati (Allegato 2)
- Copia di un documento di riconoscimento in corso di validità
- Copia codice fiscale o tessera sanitaria

Il/La sottoscritto/a si impegna altresì a comunicare, per scritto e tempestivamente, eventuali variazioni di indirizzo, alla Segreteria del Consorzio all'indirizzo: "cbta.bari@pec.terreapulia.it", sollevando l'Ente da ogni responsabilità nel caso di irreperibilità.

DATA _____

Firma_____

Consorzio di Bonifica Terre D'Apulia
Corso Trieste, 11 - 70126 BARI

All. 2 - Informativa e autorizzazione al trattamento dati

Informativa e autorizzazione al trattamento dei dati personali ai sensi del D.Lgs. 196 del 30/06/2003, così come modificato dal D.Lgs. 101/2018, e dell'art. 13 del Regolamento UE n. 2016/679

Ai sensi del D. Lgs. 196/2003 (di seguito "Codice Privacy"), come modificato dal D.Lgs. 101/2018, e dell'art. 13 del Regolamento UE n. 2016/679 (di seguito "GDPR 2016/679"), recante disposizioni a tutela delle persone e di altri soggetti rispetto al trattamento dei dati personali, desideriamo informarLa che i dati personali da Lei forniti formeranno oggetto di trattamento nel rispetto della normativa sopra richiamata e degli obblighi di riservatezza cui è tenuto questo Ente.

1. Titolare del trattamento

Il Titolare del trattamento, ai sensi degli artt. 4 e 24 del Reg. UE 2016/679, è il Consorzio di Bonifica Terre D'Apulia nella persona del legale rappresentante pro tempore Dott. Alfredo Borzillo domiciliato per la carica in Bari – Corso Trieste, 11, mail cbta@terreapulia.it

Il titolare, a norma del regolamento sui dati personali, si avvale di Responsabili individuati nelle persone dei Dirigenti addetti ai vari servizi, i quali, a loro volta, provvedono ad individuare appositi incaricati del trattamento dei dati personali.

2. Responsabile della protezione dei dati (DPO)

Il Responsabile della protezione dei dati (DPO), ai sensi degli artt. 37 – 39 del Reg. UE 2016/679, è l'Avv. Federico Rutigliano domiciliato per la carica in BARI – Corso Trieste, 11. Mail: dpo@terreapulia.it

3. Finalità del trattamento

I dati di natura personale forniti, necessari per gli adempimenti previsti dai procedimenti amministrativi dell'Ente e per quelli di Legge, saranno trattati nel rispetto delle condizioni di liceità ex art. 6 f) Reg. UE 2016/679 per le seguenti finalità:

- i dati potranno essere comunicati o portati a conoscenza di responsabili ed incaricati di soggetti pubblici o privati coinvolti a vario titolo nell'espletamento delle attività del Consorzio;
- i dati relativi al nome, cognome, codice fiscale potranno essere pubblicati sul sito internet istituzionale del Consorzio per la comunicazione del calendario dei colloqui e delle graduatorie di merito;
- il conferimento dei dati è obbligatorio per poter portare a compimento l'incarico e/o partecipazione alla selezione; il mancato conferimento comporta quindi l'impossibilità di erogazione della prestazione e/o l'ammissione alla selezione.

4. Destinatari o categorie di destinatari dei dati

I dati di natura personale forniti saranno comunicati a destinatari, che tratteranno i dati in qualità di responsabili (art. 28 del DGPR 2016/679) e/o in qualità di persone fisiche che agiscono sotto l'autorità del Titolare e del Responsabile (art. 29 del DGPR 2016/679), per le finalità sopra elencate. I dati potranno essere comunicati a: - Enti pubblici e pubbliche Amministrazioni, come ad esempio Agenzia delle Entrate – Riscossione; - professionisti aziendali, come Avvocati o studi legali; - società di consulenza, professionisti ed aziende che operano per l'azienda nei vari settori; - istituti bancari; - incaricati interni alla struttura per lo svolgimento delle funzioni aziendali; - gli interessati su propria richiesta o su delega; I dati in oggetto verranno comunicati a tali soggetti, indicando la limitazione degli stessi alle finalità che verranno indicate. Non ci sarà diffusione dei dati per finalità estranee e non vincolate a quelle sopra esposte.

5. Modalità di trattamento e conservazione

Il trattamento sarà svolto in forma automatizzata e manuale, con modalità e strumenti volti a garantire la massima sicurezza e riservatezza, ad opera di soggetti di ciò appositamente incaricati. Nel rispetto di quanto previsto dall'art. 5 comma 1 lett. e) del Reg. UE 2016/679 i dati personali raccolti, previo il Suo consenso libero ed esplicito espresso in calce alla presente informativa, verranno conservati in una forma che consenta l'identificazione degli interessati per un arco di tempo non superiore al conseguimento delle finalità per le quali i dati personali sono trattati. La conservazione dei dati di natura personale forniti dipende dalla finalità del trattamento: - navigazione sul presente sito web (sessione); - per richiesta di contatto (massimo 1 anno); - ricezione newsletter o adesione a servizi via e-mail (massimo 24 mesi); - amministrazione, contabilità (10 anni); tempistica determinata sulla base di criteri di cui l'interessato può avere informazioni scrivendo a cbta@terreapulia.it

6. Sito internet: dati di navigazione e cookies

Nel rispetto di quanto previsto dall'art. 13 del Reg. UE 2016/679 Le forniamo le dovute informazioni in ordine al trattamento dei dati personali forniti attraverso il nostro sito tenendo conto anche della Direttiva 2002/58/CE, come aggiornata dalla Direttiva 2009/136/CE, in materia di cookies nonché a quanto previsto dal Provvedimento dell'Autorità Garante per la protezione dei dati personali del 08.05.2014 sempre in materia di cookies. Dati personali trattabili: «dato personale»: qualsiasi informazione riguardante una persona fisica identificata o identificabile («interessato»); si considera identificabile la persona fisica che può essere identificata, direttamente o indirettamente, con particolare riferimento a un identificativo come il nome, un numero di identificazione, dati relativi all'ubicazione, un identificativo online o a uno o più elementi caratteristici della sua identità fisica, fisiologica, genetica, psichica, economica, culturale o sociale.

Nel corso della navigazione all'interno del nostro sito internet è tecnicamente possibile effettuare una raccolta di informazioni definita passiva.

Consorzio di Bonifica Terre D'Apulia
Corso Trieste, 11 - 70126 BARI

Non vengono utilizzati IP Address (indirizzi di Protocollo Internet) per la raccolta di informazioni.

In alcuni casi è possibile che vengano utilizzati cookie funzionali o tecnici non direttamente gestiti dal sito ma propri delle piattaforme utilizzate per la fruizione del sito stesso.

In alcuni casi è possibile che vengano utilizzati cookie di sessione temporanei per:

- migliorare o personalizzare la navigazione adeguando il funzionamento del sito alla tipologia del dispositivo utilizzato (computer, tablet, cellulare);
- memorizzare informazioni nel caso di forms di iscrizione a particolari servizi offerti dal Consorzio;
- memorizzare credenziali nel caso di funzioni di consultazione ad accesso riservato;
- In questi casi l'utilizzo dei cookies viene propriamente segnalato e l'utente ha facoltà di continuare o interrompere la navigazione.

All'interno del sito del Consorzio di Bonifica Terre D'Apulia:

- Non vengono utilizzati cookies per fini statistici;
- Non vengono utilizzati cookies per targeting pubblicitario;
- Non vengono direttamente utilizzati cookies permanenti;
- Non sono presenti cookies di terze parti (nelle pagine direttamente riconducibili al sito www.consorziobonificadiarneo.it, per altri siti consultati dall'utente tramite link fare riferimento alle relative informative).

È possibile disabilitare l'utilizzo dei cookies; in questo caso la navigazione potrebbe risultare in alcuni casi non agevole.

Consultando la guida del proprio browser è possibile ottenere le informazioni necessarie per la disabilitazione dei cookies. Ulteriori informazioni sui maggiori browser sono disponibili utilizzando gli appositi link (potrebbero essere in lingua inglese)

7. Ambito di comunicazione e diffusione

Informiamo inoltre che i dati raccolti non saranno mai diffusi e non saranno oggetto di comunicazione senza Suo esplicito consenso, salvo le comunicazioni necessarie che possono comportare il trasferimento di dati ad enti pubblici, a consulenti o ad altri soggetti per l'adempimento degli obblighi di Legge e gli ambiti statutari dell'Ente.

8. Trasferimento dei dati personali

I suoi dati non saranno trasferiti né in Stati membri dell'Unione Europea né in Paesi terzi non appartenenti all'Unione Europea.

9. Categorie particolari di dati personali

Ai sensi del D.Lgs. 196/2003 e s.m.i. e degli articoli 9 e 10 del Regolamento UE n. 2016/679, Lei potrebbe conferire, al Consorzio dati qualificabili come "categorie particolari di dati personali" e cioè quei dati che rivelano "*l'origine razziale o etnica, le opinioni politiche, le convinzioni religiose o filosofiche, o l'appartenenza sindacale, nonché dati genetici, dati biometrici intesi a identificare in modo univoco una persona fisica, dati relativi alla salute o alla vita sessuale o all'orientamento sessuale della persona*". Tali categorie di dati potranno essere trattate dal Consorzio solo previo Suo libero ed esplicito consenso, manifestato in forma scritta in calce alla presente informativa.

10. Esistenza di un processo decisionale automatizzato, compresa la profilazione

Il Consorzio non adotta alcun processo decisionale automatizzato, compresa la profilazione, di cui all'articolo 22, paragrafi 1 e 4, del Regolamento UE n. 679/2016.

11. Diritti dell'interessato

In ogni momento, Lei potrà esercitare, ai sensi del D.Lgs. 196/2003, così come modificato dal D.lgs. 101/2018, e degli articoli dal 15 al 22 del Regolamento UE n. 2016/679, il diritto di:

a) chiedere la conferma dell'esistenza o meno di propri dati personali;
b) ottenere le indicazioni circa le finalità del trattamento, le categorie dei dati personali, i destinatari o le categorie di destinatari a cui i dati personali sono stati o saranno comunicati e, quando possibile, il periodo di conservazione;
c) ottenere la rettifica e la cancellazione dei dati;
d) ottenere la limitazione del trattamento;
e) ottenere la portabilità dei dati, ossia riceverli da un titolare del trattamento, in un formato strutturato, di uso comune e leggibile da dispositivo automatico, e trasmetterli ad un altro titolare del trattamento senza impedimenti;
f) opporsi al trattamento in qualsiasi momento ed anche nel caso di trattamento per finalità di marketing diretto;
g) opporsi ad un processo decisionale automatizzato relativo alle persone fisiche, compresa la profilazione;
h) chiedere al titolare del trattamento l'accesso ai dati personali e la rettifica o la cancellazione degli stessi o la limitazione del trattamento che lo riguardano o di opporsi al loro trattamento, oltre al diritto alla portabilità dei dati;
i) revocare il consenso in qualsiasi momento senza pregiudicare la liceità del trattamento basata sul consenso prestato prima della revoca;
j) proporre reclamo a un'autorità di controllo.

Consorzio di Bonifica Terre D'Apulia
Corso Trieste, 11 - 70126 BARI

Lei può esercitare i Suoi diritti con richiesta scritta inviata a Consorzio di Bonifica Terre D'Apulia, all'indirizzo postale della sede legale o all'indirizzo P.E.C.: cbta.bari@pec.terreapulia.it

Io sottoscritto/a dichiaro di aver ricevuto l'informativa che precede.

_____, lì _____ Firma

_____

Io sottoscritto/a alla luce dell'informativa ricevuta

☐ **esprimo il consenso** ☐ **NON esprimo il consenso**

al trattamento dei miei dati personali inclusi quelli considerati come categorie particolari di dati.

☐ **esprimo il consenso** ☐ **NON esprimo il consenso**

alla comunicazione dei miei dati personali ad enti pubblici e società di natura privata per le finalità indicate nell'informativa.

☐ **esprimo il consenso** ☐ **NON esprimo il consenso**

al trattamento delle categorie particolari dei miei dati personali così come indicati nell'informativa che precede.

_____, lì _____

Firma

_____

CONSORZIO DI BONIFICA TERRE D'APULIA

AVVISO DI CONCORSO PUBBLICO PER TITOLI ED ESAMI PER L'ASSUNZIONE DI N. 1 (UNO) INGEGNERE, DA INQUADRARE, AGLI EFFETTI DEL CONTRATTO COLLETTIVO DI CATEGORIA, NELL'AREA "QUADRI" PARAMETRO 164, CON RAPPORTO DI LAVORO A TEMPO INDETERMINATO.

ART. 1 – PREMESSE

Il Consorzio di Bonifica Terre D'Apulia, in esecuzione della Deliberazione Commissariale n. 517 del 02/10/2023, indice la procedura di concorso pubblico, per titoli ed esami, per di **n. 1 (uno) Ingegnere**, da inquadrare, agli effetti del vigente C.C.N.L., nell'Area "QUADRI" **parametro 164,** con rapporto di lavoro a tempo indeterminato.

Le modalità di partecipazione alla selezione e quelle di svolgimento della medesima sono disciplinate dal presente avviso.

L'avviso è indetto nel rispetto della normativa vigente in tema di parità e pari opportunità tra uomini e donne per l'accesso al lavoro ed il trattamento sul lavoro nonché dei titoli preferenziali o di precedenza ai sensi dell'art. 5, comma 4, del D.P.R. n. 487/94 e ss.mm.ii. Non sono previsti limiti di età.

La procedura di selezione rispetta le disposizioni in materia di collocamento dei disabili di cui alla Legge n. 68/1999 e ss.mm.ii., le cui quote di riserva risultano già rispettate dall'Ente e rispetta altresì le previsioni di cui all'art. 20 della Legge 104/1992 "Legge quadro per l'assistenza, l'integrazione sociale dei diritti delle persone con handicap".

ART. 2 – ATTIVITÀ OGGETTO DELLE PRESTAZIONI

***Profilo e mansioni da svolgere*:**

Il profilo di cui alla presente selezione è quello di Impiegato Direttivo in ambito Agrario

L'impiegato svolgerà, in via prevalente, attività tecnica con iniziativa ed autonomia operativa, provvedendo in prima persona all'istruzione e alla definizione delle pratiche assegnate, ivi comprese quelle di maggiore complessità ed importanza, curandone i relativi adempimenti organizzativi e funzionali, nonché gestendo unità operative alle quali siano addetti dipendenti con qualifiche inferiori.

In particolare, il soggetto da selezionare dovrà svolgere le attività di seguito specificate:

- Attività di progettazione;
- Direzione e contabilità lavori;
- Coordinatore della sicurezza in fase di progettazione ed esecuzione lavori;
- Sopralluoghi all'interno del comprensorio;
- Sicurezza sui cantieri temporanei e mobili;
- Predisposizione atti per attività di supporto al RUP;
- Elaborazione ed attuazione piani di sicurezza;
- stesura di capitolati tecnici per le future gare del Consorzio;

A tal fine sono richieste le seguenti capacità:

- conoscenza del territorio e dei principali corsi d'acqua del comprensorio di competenza del Consorzio di bonifica Terre d'Apulia;
- conoscenza sulla gestione e manutenzione delle opere idrauliche;
- conoscenza cartografica del territorio di competenza del Consorzio di bonifica Terre d'Apulia;
- conoscenza sul funzionamento del sistema di posizionamento globale (G.P.S);
- buona conoscenza dei principali applicativi informatici (ad esempio Word, Excel, Outlook etc..);
- conoscenza di Autocad;
- conoscenza di software per contabilità (es. PRIMUS, ecc);

- conoscenza di base GIS;
- predisposizione al lavoro in team;
- disponibilità ad effettuare trasferte.

***Tipologia rapporto di lavoro*:** tempo indeterminato;

Trattamento Economico: stabilito dal vigente C.C.N.L. dei dipendenti dei Consorzi di Bonifica e miglioramento fondiario corrispondente all'Area "QUADRI", Parametro 164 di inquadramento.

***Sede di Lavoro*:** Comprensorio del Consorzio Di Bonifica Terre d'Apulia.

Si evidenzia che la sede di lavoro potrà essere suscettibile di variazioni in relazione alla costituzione del Consorzio "Centro Sud Puglia" di cui alla Legge Regione Puglia n. 1 del 3.2.2017, per cui il candidato, con la partecipazione al presente concorso dichiara di avere piena consapevolezza della possibilità che la sede di lavoro potrà variare in virtù delle esigenze funzionali ed organizzative del datore di lavoro

ART. 3 – REQUISITI PER L'AMMISSIONE ALLA SELEZIONE

Alla procedura selettiva di cui al presente avviso possono partecipare coloro che, alla data di scadenza del termine per la presentazione delle domande, sono in possesso dei requisiti sottoindicati:

a) Cittadinanza italiana;

   tale requisito non è richiesto per i soggetti appartenenti all'Unione Europea purché ai sensi dell'art. 3 del D.P.C.M. 07.02.1994 n. 174, posseggano i seguenti requisiti:

   - godano dei diritti civili e politici anche negli Stati di appartenenza o provenienza;
   - siano in possesso, fatta eccezione della titolarità della cittadinanza italiana, di tutti i requisiti previsti per i cittadini della Repubblica;
   - abbiano adeguata conoscenza della lingua italiana (scritta e parlata);

b) Età non inferiore ai 18 anni;

c) Godimento dei diritti civili e politici;

d) Assenza di condanne per reati che comportino la perdita dell'elettorato attivo e passivo o il licenziamento di diritto da parte di Ente Pubblico o Pubblica Amministrazione;

e) Idoneità all'espletamento della mansione specifica, intesa, ai sensi della lettera a) del comma 2 dell'art. 41 del D.lgs. 09/04/2008, n. 81, e ss.mm.ii., come l'assenza di controindicazioni al lavoro di cui il concorrente sarà destinato. Tale requisito sarà accertato prima dell'assunzione all'impiego. In caso di esito impeditivo, anche parziale, conseguentemente all'accertamento sanitario, il contratto individuale di lavoro non verrò stipulato.

f) I portatori di handicap, se appartenenti alle categorie di cui alla Legge n. 104/1992 o i disabili ai sensi della Legge n. 68/1999, dovranno specificare nella domanda di partecipazione al concorso l'ausilio necessario all'espletamento della prova, in relazione al proprio handicap, nonché segnalare l'eventuale necessità di tempi aggiuntivi per l'espletamento della prova, in relazione al proprio handicap;

g) Patente di guida categoria B.

h) non essere stati sottoposti ad alcuna misura di prevenzione di cui al d.lgs. n.159/2011 (*Codice delle leggi antimafia e delle misure di prevenzione, nonché nuove disposizioni in materia di documentazione antimafia, a norma degli articoli 1 e 2 della legge 13 agosto 2010, n. 136*) e non avere in corso alcun provvedimento per l'applicazione di dette misure;

i) non essere stati dichiarati interdetti dai pubblici uffici a seguito di sentenza passata in giudicato o sottoposti a misure che escludono – secondo le vigenti disposizioni – la costituzione del rapporto di impiego con la pubblica amministrazione, né trovarsi in alcuna condizione di incompatibilità anche negli

stati di appartenenza o provenienza;

Per essere ammessi a partecipare alla procedura selettiva **i candidati**, oltre a possedere i requisiti generali di cui sopra**, devono essere inderogabilmente in possesso anche dei seguenti requisiti specifici di ordine professionale:**

1. **Diploma di Laurea Magistrale in Ingegneria civile, meccanica, idraulica, elettrica o titolo equipollente**, (lauree magistrali o ante D.M. 509/99) oppure titolo di studio conseguito all'estero che sia riconosciuto equivalente, ai fini della partecipazione ai pubblici concorsi secondo la normativa vigente (in quest'ultimo caso il candidato avrà cura di dimostrare l'equiparazione; la validità del titolo di studio dovrà risultare da idonea certificazione rilasciata dalle autorità competenti);
2. Iscrizione all'Albo professionale da almeno 3 anni;
3. Autocertificazione o idonea documentazione comprovante l'espletamento di attività lavorativa di almeno anni 3 di esperienza professionale, in ambito sia pubblico che privato, sia dipendente che libero-professionale, attinente e coerente con il profilo richiesto.

I requisiti prescritti devono essere posseduti alla data di scadenza del termine stabilito nel presente avviso per la presentazione della domanda di partecipazione alla procedura, a pena di esclusione dei candidati dalla procedura medesima.

Sono esclusi coloro che sono stati interdetti dai pubblici uffici, nonché coloro che sono stati destituiti o dispensati da un impiego presso una Pubblica Amministrazione o siano decaduti dall'impiego stesso per averlo conseguito mediante produzione di documenti falsi o viziati da invalidità non sanabile.

L'accertamento della mancanza anche di uno solo dei requisiti obbligatori (sia di ordine generale che professionale) di cui al presente articolo, per l'ammissione alla selezione e per l'assunzione, comporta, in qualunque tempo, l'esclusione dalla selezione o la risoluzione del contratto individuale di lavoro.

ART. 4 - INCARICO AD AGENZIA SPECIALIZZATA

Il Consorzio, a suo insindacabile giudizio, si riserva la facoltà di avvalersi di apposita società esterna o agenzia specializzata nel settore, per l'espletamento dell'intera procedura concorsuale o di parti di essa, fermo restando la previsione di cui all'art. 43 del C.C.N.L. in ordine alla composizione della Commissione Giudicatrice.

ART. 5 - DOMANDA DI PARTECIPAZIONE

Le domande di partecipazione dovranno essere redatte in lingua italiana secondo lo schema allegato al presente avviso (**Allegato 1 - "Domanda di partecipazione**"), compilato in ogni parte. Ai sensi dell'art. 38, 3° comma, del D.P.R. n. 445/2000, la domanda di partecipazione alla selezione deve essere sottoscritta e presentata unitamente a copia fotostatica, fronte e retro, non autenticata, di un documento di identità in corso di validità del candidato. Saranno escluse le domande prive di sottoscrizione.

Alla domanda di partecipazione devono essere allegati, a pena di non ammissione alla procedura, i seguenti documenti:

- **Curriculum vitae** (preferibilmente Europass CV) dal quale risultino in modo circostanziato i requisiti generali e specifici e tutti gli altri elementi rilevanti per la selezione, ed in particolar modo:
  - dati personali;
  - formazione (dettagliata, univoca e verificabile);
  - descrizione delle competenze ed esperienze professionali maturate con l'indicazione delle date di inizio e fine degli incarichi nelle strutture presso cui sono stati svolti.

  Il curriculum deve precisare per ogni esperienza lavorativa datore di lavoro/cliente/destinatario dell'attività al fine di consentire al Consorzio l'effettuazione delle verifiche ai sensi della normativa vigente in materia

di dichiarazioni rivolte a Pubbliche Amministrazioni.

- **Informativa e autorizzazione al trattamento dei dati personali** ai sensi del D.lgs. n.196 del 30/06/2003, così come modificato dal D. Lgs. n.101/2018, e dell'art. 13 del Regolamento UE n. 2016/679, utilizzando il modello "Allegato 2 - Informativa e autorizzazione al trattamento dati" allegato al presente avviso;
- **Fotocopia di un documento di identità** del candidato in corso di validità;
- **copia scansionata** della certificazione medico-sanitaria che indichi gli strumenti ausiliari utili e/o i tempi aggiuntivi allo svolgimento delle prove d'esame (documentazione obbligatoria solo per i candidati con disabilità beneficiari delle disposizioni contenute nell'art.20 della L. n.104/1992 o con disturbi dell'apprendimento -DSA- che intendono avvalersi, nella prova scritta, degli strumenti ausiliari e/o dei tempi aggiuntivi). La mancata produzione della documentazione vale come rinuncia al corrispondente beneficio.
- **Fotocopia del codice fiscale** o tessera sanitaria.

Il candidato produrrà apposita autodichiarazione (ai sensi degli artt. 46 e 47 del D.P.R. n. 445/2000) qualora sia in possesso di titoli preferenziali o di precedenza ai sensi dell'art. 5, comma 4, del D.P.R. n. 487/94 e ss.mm. ii.

La sopraindicata documentazione dovrà pervenire, **a pena di esclusione**, **entro e non oltre il termine perentorio delle ore 13:00 del giorno 26/10/2023**, attraverso le seguenti modalità:

- trasmissione a mezzo P.E.C. all'indirizzo di posta: terreapulia.ing164@pec.it del modulo di domanda, debitamente compilato e sottoscritto per esteso con firma digitale o olografa non autenticata, corredato dai relativi allegati richiesti. La P.E.C. dovrà riportare come oggetto la seguente dicitura: *"Concorso per l'assunzione di n. 1 (uno) Ingegnere - AREA "QUADRI" -parametro 164".*

  La domanda presentata per via telematica alla casella di PEC ed i file allegati dovranno pervenire in formato PDF della dimensione massima di 5 MB e firmate digitalmente con firma digitale in corso di validità.

  Si evidenzia, con riferimento a tale sistema di trasmissione, che la domanda di partecipazione sarà valida e verrà accettata soltanto in caso di invio da una casella di posta elettronica certificata (PEC) intestata al candidato, a pena di esclusione.

- spedizione a mezzo di servizio postale con raccomandata A/R o di altro sistema di recapito autorizzato di plico chiuso, contenente la documentazione richiesta per la partecipazione alla selezione, all'indirizzo: "Consorzio Di Bonifica Terre d'Apulia–Corso Trieste, 11 – 70125 (BA)"

Nel caso di invio tramite Raccomandata AR il plico chiuso (ovvero la busta chiusa), contenente la domanda di partecipazione alla selezione pubblica ed i relativi allegati, *essere firmati con firma visibile* deve recare, a pena di esclusione, la seguente dicitura*: "Concorso per l'assunzione di n. 1 (uno) Ingegnere - AREA "QUADRI" -parametro 164".*

Non saranno considerate valide le domande trasmesse con mezzi diversi da quelli sopra indicati, prive della sottoscrizione in originale del candidato nel caso di domanda cartacea, sprovviste del curriculum formativo professionale atto a comprovare i requisiti specifici. Saranno esclusi i candidati le cui domande perverranno, con una delle modalità sopra indicate, oltre il termine perentorio indicato nel presente avviso. Si evidenzia, pertanto, che per le domande spedite a mezzo servizio postale con raccomandata A/R non farà fede la data del timbro dell'Ufficio Postale accettante, ma quella di arrivo presso il Consorzio di Bonifica Terre D'Apulia – Corso Trieste, 11 – 70125 Bari (BA).

Il Consorzio non si assume alcuna responsabilità per la mancata ricezione della domanda dovuta a disguidi postali, tecnici o informatici o ad altre cause non imputabili al Consorzio, né per la dispersione di comunicazioni dipendenti da inesatta indicazione del recapito da parte del candidato.
Il Consorzio si riserva di procedere, ai sensi dell'art. 71 del D.P.R. 445/2000, a idonei controlli, anche a

campione, sulla veridicità delle dichiarazioni sostitutive rese nelle domande di ammissione.
Il candidato diversamente abile, che ha necessità di ausilio per l'espletamento delle prove previste dal presente bando, deve dichiararlo nella domanda di partecipazione, specificando l'ausilio, nonché l'eventuale necessità di tempi aggiuntivi in relazione al proprio handicap, ai sensi dell'art.20 della Legge n. 104/1992. In tal caso deve, altresì, allegare alla domanda le relative specifiche certificazioni rilasciate da una competente struttura sanitaria; in particolare, dovrà presentare la certificazione medica attestante lo specifico handicap, pena la mancata fruizione del beneficio di ausili necessari e/o tempi aggiuntivi. In assenza, l'Amministrazione è esonerata da ogni incombenza in merito. La concessione e l'assegnazione di ausili e/ o tempi aggiuntivi è determinata a insindacabile giudizio della commissione esaminatrice, sulla scorta della documentazione esibita e dell'esame obiettivo di ogni specifico caso.
I candidati con diagnosi di disturbi specifici di apprendimento (DSA), ai sensi dell'articolo 3, comma 4-bis, del D.L. n.80/2021, convertito in L. n.113/2021, in conformità a quanto stabilito con D.M. 09.11.2021 contenente le modalità attuative, possono chiedere di sostituire la prova scritta con un colloquio orale o di utilizzare strumenti compensativi per le difficoltà di lettura, di scrittura e di calcolo, nonché di usufruire di un prolungamento dei tempi stabiliti per lo svolgimento della medesima prova. Il candidato con diagnosi di disturbi specifici di apprendimento, nella domanda di partecipazione dovrà fare esplicita richiesta della misura dispensativa, dello strumento compensativo e/o dei tempi aggiuntivi necessari in funzione della propria necessità, che deve essere opportunamente documentata ed esplicitata con apposita dichiarazione resa dalla commissione medico-legale dell'ASL di riferimento o da equivalente struttura pubblica. Si precisa che la mancata indicazione nella domanda della misura dispensativa per disturbi specifici di apprendimento esonera automaticamente l'Amministrazione da ogni incombenza in merito.

La presentazione della domanda di partecipazione alla selezione in oggetto implica l'accettazione incondizionata dei relativi contenuti.

ART. 6 – CAUSE DI ESCLUSIONE E REGOLARIZZAZIONI

Ai candidati potrà essere richiesto di regolarizzare eventuali imperfezioni formali, nonché di fornire chiarimenti e/o informazioni; il nuovo termine fissato per la regolarizzazione avrà carattere di perentorietà.

L'esclusione dalla selezione ha luogo qualora ricorra uno dei seguenti casi:

1. La domanda sia presentata oltre il termine di scadenza indicato nell'avviso o con modalità diverse da quelle ivi indicate;
2. Mancanza dei requisiti previsti dall'avviso;
3. La domanda risulti illeggibile;
4. La domanda sia priva della sottoscrizione del candidato della corretta dicitura esterna ed eccedente la dimensione di 5 MB.
5. Mancanza dei documenti indicati al precedente art. 5 da allegare alla domanda;
6. Inoltro della domanda ad indirizzo postale e/o di posta elettronica certificata diverso da quello indicato nel presente avviso**, salvo diverse, espresse, indicazioni**.
7. Mancata consegna, nel giorno della prova scritta, della domanda di partecipazione stampata e firmata (solo per i candidati che l'hanno presentata a mezzo PEC): a tal fine, detti candidati e dovranno avere cura di stampare detta domanda, di sottoscriverla e di custodirla, al fine di presentarla alla Commissione d'esami nel giorno stabilito per la prova, pena l'esclusione;
8. Mancata indicazione di un indirizzo di posta elettronica al quale ricevere tutte le comunicazioni inerenti al presente concorso.

Il provvedimento di esclusione, debitamente motivato, sarà comunicato ai candidati interessati.

ART. 7 – COMMISSIONE ESAMINATRICE

Il concorso cui parteciperanno i candidati in possesso dei requisiti di ammissibilità previsti dall'art. 3 avrà luogo tramite prova scritta/pratica, colloquio e valutazione dei titoli (formativi e professionali) tesi alla verifica delle competenze tecnico-professionali, nonché delle attitudini allo svolgimento delle mansioni.

La valutazione sarà effettuata da un'apposita Commissione esterna nominata dall'Amministrazione Consortile e composta da n. 3 (tre) componenti nel rispetto dell'art. 43 del C.C.N.L. di categoria.

La Commissione disporrà per la valutazione dei candidati di un punteggio massimo di 100 punti: n. 70 punti per le prove d'esame distinte tra prova scritta (30 punti) e prova orale (40 punti) diretti alla valutazione delle competenze possedute e dell'attitudine allo svolgimento dell'incarico e n. 30 per la valutazione dei titoli, così come specificato negli articoli seguenti.

ART. 8 – AMMISSIONE AL CONCORSO

Tutti i candidati in possesso dei prescritti requisiti saranno considerati ammessi. L'elenco dei candidati ammessi alla selezione sarà pubblicato ESCLUSIVAMENTE sul sito istituzionale del Consorzio www.terreapulia.it. nella home page (sezione news) e nella sezione *Amministrazione trasparente – Selezione del Personale*. Tale pubblicazione costituisce l'unica notifica ad ogni effetto di legge e pertanto non si procederà ad effettuare comunicazioni individuali. È quindi onere dei candidati provvedere alla consultazione periodica della sezione dedicata al concorso. L'accertamento del possesso dei requisiti prescritti, così come la verifica delle dichiarazioni rese dai candidati relativamente all'effettivo possesso dei titoli di preferenza o precedenza, può essere effettuato dall'Amministrazione in qualsiasi momento della procedura concorsuale. In caso di accertamento da parte di un candidato di presentazione di dichiarazioni false o mendaci verrà disposta la sua esclusione dal concorso o la decadenza dall'assunzione eventualmente intervenuta, ed inoltrata denuncia all'Autorità Giudiziaria per falsa dichiarazione.

ART. 9 – CALENDARIO E SEDE DELLE PROVE

Il calendario e le sedi di svolgimento delle prove concorsuali verranno comunicati con successivo avviso sul sito istituzionale del Consorzio Di Bonifica Terre d'Apulia, www.terreapulia.it. nella home page e nell'apposita sezione dedicata al concorso di cui al presente bando, all'interno della sezione *Amministrazione trasparente – Selezione del Personale*. Non verrà inviata alcuna comunicazione individuale agli interessati. È quindi onere dei candidati provvedere alla consultazione periodica della sezione dedicata al concorso. I candidati dovranno presentarsi alle prove concorsuali muniti di documento d'identità personale in corso di validità (non saranno valide fotocopie in sostituzione del documento fisico o scansioni digitali su smartphone). Sul sito internet istituzionale, nell'apposita pagina dedicata al concorso, verranno rese eventuali note tutte le ulteriori disposizioni igienico sanitarie che saranno in vigore nel momento in cui verranno programmate le sessioni d'esame e che l'Amministrazione e i candidati dovranno rispettare in occasione delle prove concorsuali. Il mancato rispetto di tali disposizioni da parte di un candidato comporterà l'impossibilità di partecipazione alle prove. L'arrivo in aula dopo l'inizio dell'eventuale prova preselettiva e della prova scritta/pratica comporterà l'esclusione dal concorso. L'arrivo tardivo alla prova orale potrà comportare l'esclusione ad insindacabile giudizio della commissione esaminatrice, che valuterà la possibilità o meno di far accedere alla prova il candidato in ritardo.

ART. 10 – PROVE D'ESAME

10.1 PRESELEZIONE

Nell'ipotesi in cui pervenga un numero di domande di partecipazione superiore a 50, l'Amministrazione si riserva la possibilità di effettuare una prova preselettiva sulle materie previste dal presente bando.

L'eventuale preselezione, che non è prova d'esame, consisterà nella somministrazione di test a risposta multipla per la verifica delle attitudini e della professionalità dei candidati e la loro potenziale rispondenza alle caratteristiche proprie delle attività in questione, con le più ampie garanzie di trasparenza, imparzialità e pari opportunità. I quesiti potranno verificare una serie di fattori specifici come di seguito riportato a titolo esemplificativo:

- cultura generale e materie oggetto del programma di esame, ivi compresa la conoscenza dell'uso delle applicazioni informatiche più diffuse e della lingua inglese;
- capacità quali il ragionamento logico, verbale, numerico, astratto, spaziale e il *problem solving,* in

relazione all'attività del profilo professionale per il quale si concorre.

I candidati devono presentarsi per l'espletamento dell'eventuale preselezione nelle date e nelle sedi che saranno comunicate esclusivamente mediante appositi "avvisi" pubblicati sul sito internet istituzionale del Consorzio: *http://www.terreapulia.it*, *https://www.terreapulia.it/amministrazione-trasparente/selezione-del-personale/,* con un preavviso di almeno 7 (sette) giorni dall'inizio della prova.
Tale forma di pubblicità costituirà notifica ad ogni effetto di Legge e non sarà data pertanto ulteriore comunicazione in merito.

L'espletamento della preselezione, potrà essere suddivisa in più turni qualora, per ragioni organizzative e logistiche, non sia possibile effettuare, nello stesso turno, la suindicata prova a tutti i candidati.

Ai candidati sarà permesso l'ingresso nella sala per l'espletamento dell'eventuale preselezione, previa esibizione di documento di identità in corso di validità.

Saranno ammessi alle prove concorsuali i candidati che nella prova preselettiva abbiano ottenuto una votazione minima, stabilita dalla Commissione prima dell'espletamento della prova medesima, che comunque non potrà essere inferiore a 25/30. Il numero delle domande e i criteri di attribuzione dei punteggi verranno stabiliti dalla Commissione esaminatrice. In ogni caso, il punteggio ottenuto nella prova preselettiva non verrà preso in considerazione ai fini della graduatoria finale di merito, in quanto unicamente finalizzato all'accesso alle successive fasi concorsuali. L'esito della prova preselettiva verrà pubblicato tramite avviso sul sito web dell'Ente nell'apposita sezione dedicata al concorso e non verranno effettuate comunicazioni individuali.

Sono esclusi dalla preselezione e quindi accedono direttamente alle prove di esame i candidati che hanno lavorato per il consorzio con rapporto a tempo determinato per almeno 6 (sei) mesi.

10.2 PROVE D'ESAME

Gli esami consisteranno in una prova scritta/pratica ed una prova orale (colloquio).

Le prove d'esame di cui al successivo articolo verteranno sui seguenti argomenti:

- Conoscenza base di Idraulica fluviale;
- Contenuti normativi del D.Lgs. 50/2016 e Regolamento D.P.R. 207/2010 (per la parte in vigore);
- Normativa relativa al Codice dell'ambiente D.lgs. 152/2006;
- Topografia e tecnica dei rilievi in campagna con strumentazioni quali GPS, stazione totale, livello, ecc.;
- Procedimenti di progettazione e validazione dei Lavori Pubblici secondo quanto disposto dalla normativa relativa ai LL.PP.;
- Testo Unico in materia di tutela della salute e della sicurezza nei luoghi di lavoro D.lgs. 9 aprile 2008 n. 81 e ss.mm.ii.;
- Elementi di legislazione nazionale e regionale in materia di ordinamento dei consorzi di bonifica;
- Piano Generale di Bonifica e Piano di classifica per il riparto delle spese consortili;
- Elementi di legislazione europea nazionale e regionale in materia agricola, forestale e di sviluppo rurale;
- Gestione delle procedure catastali ed emissione dei ruoli di contribuenza;

PROVA SCRITTA/PRATICA

La prova scritta verterà sul programma d'esame di cui all'articolo precedente e potrà consistere, a scelta della Commissione esaminatrice, in una delle seguenti tipologie o in una combinazione di esse:

- prova per questionario consistente in una serie di domande alle quali i candidati dovranno rispondere in maniera sintetica e/o in una serie di domande con risposte predefinite a scelta multipla, anche a carattere attitudinale;

- prova a contenuto teorico-pratico, da svolgersi con l'ausilio di un personal computer e finalizzata a verificare la padronanza del candidato con le tematiche incluse nel programma d'esame.

La durata della prova e le modalità di svolgimento della stessa verranno stabilite dalla Commissione esaminatrice.

Il materiale occorrente per lo svolgimento della prova d'esame verrà fornito dalla Commissione; non è consentito l'utilizzo di materiale diverso.

Durante la prova scritta non sarà permesso consultare testi di legge e di regolamento, manuali, codici e simili. Sarà altresì vietato l'utilizzo di cellulari, computer portatili ed altre apparecchiature elettroniche. Tali apparecchiature dovranno essere depositate all'ingresso della sala dedicata alle prove. I candidati che, durante le prove, verranno sorpresi nell'utilizzo di apparecchiature elettroniche verranno immediatamente esclusi dal concorso.

COLLOQUIO (prova orale)

Al colloquio verranno ammessi solo i candidati che avranno superato la prima prova scritta/pratica con una votazione minima di 21/30. Il colloquio verterà sul programma d'esame di cui all'articolo precedente e consisterà in un colloquio individuale nel corso del quale i candidati verranno chiamati a rispondere a domande mirate ad accertare le loro conoscenze, la padronanza degli argomenti, la capacità di sviluppare ragionamenti. Il colloquio si svolgerà in un locale aperto al pubblico di capienza idonea ad assicurare la massima partecipazione.

I colloqui, ai fini del rispetto di eventuali limitazioni legate a protocolli sanitari Covid-19, potranno essere svolti anche in videoconferenza mediante l'utilizzo di piattaforme informatiche (*skype, meet, zoom, ecc.).* In tale ipotesi l'Amministrazione provvederà a registrare ogni sessione dei colloqui al solo fine di documentare la regolarità e la trasparenza delle operazioni. Le registrazioni saranno conservate fino a 150 giorni successivi alle singole prove.

Qualora i colloqui dovessero svolgersi in videoconferenza, il Consorzio definirà apposte linee guida contenti le modalità operative di collegamento che, preventivamente, saranno inviate ai partecipanti.

La prova orale si intende superata con una votazione di almeno 26/40. La valutazione della prova orale verrà resa nota al termine della seduta della Commissione dedicata a tale prova mediante pubblicazione dell'elenco dei candidati esaminati con l'indicazione del punteggio da ciascuno riportato. Tali pubblicazioni hanno valore di notifica a tutti gli effetti.

Il punteggio finale delle prove verrà determinato dalla somma del voto conseguito nella prova scritta / pratica (max 30 punti) e nella prova orale (max 40 punti).

ART. 11 – CRITERI DI VALUTAZIONE DELLE PROVE D'ESAME

Prove scritte

I criteri di valutazione delle prove scritte sono i seguenti:

1. aderenza ed attinenza della risposta al quesito posto, completezza e correttezza della risposta;

2. chiarezza, capacità di esposizione, uso della terminologia appropriata, capacità di analisi e di sintesi;

3. logica del processo di ragionamento in funzione della domanda, dimostrazione adeguata del possesso delle competenze tecniche, conoscenza adeguata dell'attuale normativa di riferimento;

4. eventuale dimostrazione di corretto utilizzo degli strumenti informatici messi a disposizione per l'elaborazione della prova.

Prova orale

I criteri di valutazione della prova orale sono i seguenti:

1. aderenza ed attinenza della risposta al quesito posto, completezza e correttezza della risposta;

2. chiarezza espositiva, uso della terminologia appropriata;

3. logica del processo di ragionamento in funzione della domanda, conoscenza della normativa di riferimento;

La Commissione potrà effettuare delle domande tendenti a valutare il livello di flessibilità, empatia e autocontrollo del candidato, di cui si terrà conto nell'attribuzione dei punteggi ai criteri di valutazione predetti, per valutarne la piena attitudine allo svolgimento dell'incarico.

La mancata presenza anche ad una sola delle prove d'esame comporterà l'esclusione dal concorso.

ART. 12 - VALUTAZIONE DEI TITOLI

La Commissione esaminatrice, in seduta riservata, procederà ad effettuare la valutazione dei curricula presentati, mediante attribuzione dei punteggi come di seguito indicato.

Il punteggio dei titoli sino ad un massimo di 30 punti, verrà attribuito sulla base dei seguenti criteri:

A) Formazione: max 13 punti

Punteggio di diploma di LAUREA MAGISTRALE (max 10 punti)

- votazione fino a 77/110 *oppure* fino a 70/100: punti 3;
- votazione da 78/110 (71/100) fino a 99/110 (90/100): punti 6;
- votazione da 100/110 (91/100) fino a 109/110 (99/100): punti 8;
- votazione 110/110 (100/100): punti 9;
- votazione 110/110 (100/100) e lode: punti 10.

Punteggio eventuale formazione post diploma attinente con titolo di accesso al concorso (max 3 punti)

- Master e/o corsi di formazione riferibili al profilo richiesto: punti 1 per master/corso, fino ad un massimo di tre punti.

Non sono considerati nella valutazione dei titoli i corsi di formazione di durata complessiva inferiore alle 40 (quaranta) ore.

B) Esperienze lavorative: max 2 punti

Per ogni anno di attività lavorativa, in ambito sia pubblico che privato, attinente e coerente con il profilo richiesto, eccedente gli anni previsti per la partecipazione al concorso: 1 punti/anno; le frazioni di anno saranno calcolate proporzionalmente.

C) Esperienze lavorative presso Consorzi di Bonifica: max 15 punti

Per ogni anno di attività lavorativa prestata presso un consorzio di bonifica, attinente e coerente con il profilo richiesto: 5 punti/anno; le frazioni di anno saranno calcolate proporzionalmente.

La Commissione esaminatrice, nell'ambito dell'espletamento delle suindicate attività, potrà chiedere ai candidati di regolarizzare eventuali imperfezioni formali, nonché di fornire chiarimenti e/o informazioni; il nuovo termine fissato per la regolarizzazione avrà carattere di perentorietà.

Al fine del calcolo dei punti verrà valutata esclusivamente la formazione/esperienza professionale i cui temi siano attinenti e/o coerenti con la figura in esame.

I periodi di attività lavorativa svolti attraverso collaborazioni concomitanti presso due o più strutture, sia pubbliche che private, saranno considerati una sola volta.

La Commissione procederà alla stesura dell'elenco dei candidati riportando la valutazione dei titoli e all'attribuzione dei punteggi ai singoli candidati sulla base dei criteri suindicati.

ART. 13 – APPROVAZIONE E PUBBLICAZIONE GRADUATORIA FINALE

Espletate le prove concorsuali e la valutazione dei titoli, la Commissione esaminatrice formerà la graduatoria finale, nella quale saranno indicati, in ordine decrescente, in base al punteggio finale complessivo attribuito, i candidati ritenuti idonei e non idonei.

Saranno considerati idonei i candidati che avranno ottenuto un punteggio finale complessivo pari o superiore a 50/100.

La votazione sarà determinata dalla sommatoria dei punteggi ottenuti dalle prove di esame (non inferiore a 47) prevista dall'art. 10, in aggiunta al punteggio ottenuto dalla valutazione dei titoli, come prevista dall'art. 12.

In caso di parità di punteggio nella graduatoria finale, sarà data precedenza a coloro che abbiano prestato servizio presso il Consorzio di Bonifica.

Nella formazione della graduatoria, la Commissione terrà conto dei titoli preferenziali o di precedenza ai sensi dell'art. 5, comma 4, del D.P.R. n. 487/94 e ss.mm.ii. di seguito riportati:

1) gli insigniti di medaglia al valor militare;
2) i mutilati ed invalidi di guerra ex combattenti;
3) i mutilati ed invalidi per fatto di guerra;
4) i mutilati ed invalidi per servizio nel settore pubblico e privato;
5) gli orfani di guerra;
6) gli orfani dei caduti per fatto di guerra;
7) gli orfani dei caduti per servizio nel settore pubblico e privato;
8) i feriti in combattimento;
9) gli insigniti di croce di guerra o di altra attestazione speciale di guerra, nonché i capi di famiglia numerosa;
10) i figli dei mutilati e degli invalidi di guerra ex combattenti;
11) i figli dei mutilati e degli invalidi per fatto di guerra;
12) i figli dei mutilati e degli invalidi per servizio nel settore pubblico e privato;
13) i genitori vedovi non risposati, i coniugi non risposati e le sorelle ed i fratelli vedovi o non sposati dei caduti in guerra;
14) i genitori vedovi non risposati, i coniugi non risposati e le sorelle ed i fratelli vedovi o non sposati dei caduti per fatto di guerra;
15) i genitori vedovi non risposati, i coniugi non risposati e le sorelle ed i fratelli vedovi o non sposati dei caduti per servizio nel settore pubblico e privato;
16) coloro che abbiano prestato servizio militare come combattenti;
17) i coniugati ed i non coniugati con riguardo al numero dei figli a carico;
18) gli invalidi ed i mutilati civili;
19) militari volontari delle Forze Armate congedati senza demerito al termine della ferma o rafferma.

A parità di merito e di titoli di cui all'art.5 del D.P.R.487/94, la preferenza è determinata nel seguente ordine, salva la precedenza a coloro che abbiano prestato servizio presso i consorzi di bonifica:

a) dal numero dei figli a carico, indipendentemente dal fatto che il candidato sia coniugato o meno;
b) dall'aver prestato lodevole servizio nelle amministrazioni pubbliche;
c) dalla minore età del candidato.

L'Amministrazione, previo accertamento della regolarità formale degli atti e dei verbali a cura del Responsabile del Procedimento, procederà, con Delibera Commissariale (pubblicata all'Albo consortile), all'approvazione della graduatoria definitiva consultabile sul sito internet istituzionale del Consorzio: http://www.terreapulia.it, nella sezione "TRASPARENZA", sottosezione "AMMINISTRAZIONE TRASPARENTE" => "SELEZIONE DEL PERSONALE" consultabile anche al seguente link: https://www.terreapulia.it/amministrazione-trasparente/selezione-del-personale/

Sarà, inoltre, effettuata specifica comunicazione del risultato della selezione al candidato risultante primo in graduatoria.

La graduatoria resterà valida per un periodo di 2 (due) anni decorrente dalla data di adozione della Delibera Commissariale di approvazione dei risultati della selezione, e potrà essere utilizzata per eventuali ulteriori assunzioni che si rendessero necessarie nella medesima categoria e profilo professionale.

L'assunzione a tempo indeterminato, ai fini della copertura delle figure professionali oggetto della presente selezione, sarà effettuata attingendo dalla suindicata graduatoria, a partire dal primo classificato.

ART. 14 – ADEMPIMENTI SUCCESSIVI

La Commissione esaminatrice provvederà, ai fini dell'assunzione, a chiedere al vincitore della selezione la presentazione, anche a mezzo raccomandata con avviso di ricevimento la documentazione comprovante il possesso dei requisiti di ordine generale e professionale di seguito riportata:

- Certificato di cittadinanza italiana o di uno degli Stati dell'Unione Europea;
- Certificato attestante il godimento dei diritti politici ovvero di non essere incorso in alcuna delle cause che, ai termini delle vigenti disposizioni, ne impediscano il possesso;
- Certificato generale del casellario giudiziale;
- Certificato dei carichi pendenti e del casellario giudiziale;
- Copia autentica del diploma di laurea magistrale o titolo equiparato o equipollente per Legge;
- Copia della patente di guida cat. B;
- Copia della documentazione comprovante le dichiarazioni, rese in sede di partecipazione, ai fini della valutazione dei titoli di cui all'art. 12, punti A, B e C.

L'assunzione resta sempre e comunque subordinata all'accertamento della regolarità dei suindicati documenti e alla sottoscrizione del contratto. Il rapporto di lavoro sarà regolato dalle norme del contratto collettivo nazionale di lavoro in vigore, per i dipendenti dei Consorzi di bonifica, al quale viene fatto riferimento per quanto non previsto dal presente avviso.

Il Consorzio avrà facoltà di accertare tramite il medico competente dell'Ente l'idoneità fisica del lavoratore al posto da ricoprire. Se dall'esito dell'accertamento sanitario risulterà l'inidoneità fisica del lavoratore al posto da ricoprire, verrà adottato il provvedimento di decadenza dall'impiego.

Il Consorzio si riserva di procedere alla stipula del contratto di lavoro anche in caso di partecipazione di un solo candidato, sempre che sia giudicato idoneo a ricoprire il relativo incarico.

Fermo restando quanto previsto dal D.P.R. 445/2000 in merito alle sanzioni penali in caso di dichiarazioni mendaci, qualora dal controllo emerga la non veridicità del contenuto delle dichiarazioni rese dal candidato, il medesimo sarà escluso e/o dichiarato decaduto dalla procedura di selezione e/o dall'eventuale rapporto di lavoro nel frattempo instaurato.

Il periodo di prova è quello previsto dalle norme e dalla contrattazione vigente.

ART. 15 - PROROGA, RIAPERTURA E REVOCA DEL CONCORSO

Il Consorzio ha facoltà di prorogare con provvedimento motivato o riaprire i termini del concorso qualora il numero dei concorrenti appaia, a suo insindacabile giudizio, insufficiente per assicurare un esito soddisfacente del concorso. In tal caso, restano valide le domande presentate in precedenza con facoltà, per i candidati, di integrare, entro il nuovo termine, la documentazione allegata.
Il Consorzio si riserva la facoltà di sospendere, prorogare, riaprire i termini, annullare, nonché revocare il presente bando di concorso per motivi di pubblico interesse.

ART. 16 – INFORMATIVA E AUTORIZZAZIONE DEI DATI PERSONALI

Ai sensi dell'art. 13 del Regolamento 2016/679/UE (Regolamento generale sulla protezione dei dati - GDPR)

si fa presente che il trattamento dei dati personali, svolto con strumenti informatici e/o cartacei idonei a garantire la sicurezza e riservatezza dei dati stessi, potrà avvenire, nel rispetto dei principi del GDPR, saranno raccolti presso il Servizio Personale e trattati unicamente per le finalità di gestione del presente concorso pubblico e successivamente all'eventuale instaurazione del rapporto di lavoro comunque per finalità di interesse pubblico e per adempiere obblighi legali.
Ai sensi della L. 69/2009 e del d.lgs. 33/2013, i dati raccolti in virtù della normativa disciplinante la presente procedura, potranno essere trattati e diffusi in forma di pubblicazione sul sito internet dell'Ente, nella sezione "*Amministrazione Trasparente*", per ragioni di pubblicità e trasparenza e, comunque, comunicati a tutti i soggetti aventi titolo ai sensi della normativa vigente.
Il conferimento dei dati personali, incluse le categorie particolari di dati e i dati giudiziari, è obbligatorio al fine dell'istruzione della presente procedura concorsuale e dell'effettuazione delle verifiche sul contenuto delle dichiarazioni rese, così come previsto dalla normativa vigente in materia, e l'eventuale rifiuto di fornire tali dati potrà determinare l'esclusione dei concorrenti.
Nell'Ente potranno venire a conoscenza dei suddetti dati personali i Delegati al Trattamento e i soggetti autorizzati che dovranno espletare la propria collaborazione per tutte le attività previste dal bando. Tutti i detti soggetti coinvolti nelle operazioni di trattamento garantiranno la riservatezza dei dati di tutti gli interessati partecipanti alla presente procedura concorsuale. I dati personali dei candidati saranno conservati finché non saranno più necessari ai fini della presente procedura.
I dati in argomento potranno essere comunicati, per le finalità sopra indicate e tenuto conto delle specifiche competenze e funzioni, ad altre strutture del Consorzio di Bonifica Stornara e Tara, all'Autorità Nazionale Anticorruzione e ad altri soggetti enti in forza di specifiche disposizioni di legge, nonché agli organi dell'Autorità Giudiziaria che ne dovessero fare richiesta.
I dati saranno trattati per tutto il tempo necessario alla conclusione del procedimento e, successivamente, saranno conservati in conformità alle norme sulla conservazione della documentazione amministrativa.
In base all'articolo 15 e seguenti del GDPR gli interessati possono esercitare (mediante richiesta al titolare) in qualsiasi momento i propri diritti ed in particolare: il diritto di accedere ai propri dati personali, di chiederne la rettifica o la limitazione, l'aggiornamento se incompleti o erronei e la cancellazione se raccolti in violazione di legge, nonché di opporsi al loro trattamento fatta salva l'esistenza di motivi legittimi da parte del Titolare.
Gli interessati possono esercitare il diritto di accesso al trattamento dei propri dati personali, chiedere l'aggiornamento, la rettifica, la cancellazione o la trasformazione in forma anonima o il blocco dei dati trattati in violazione di legge.
Gli interessati hanno altresì il diritto di proporre reclamo al Garante per la protezione dei dati personali (www.garanteprivacy.it), quale autorità di controllo, e il diritto di ricorso all'autorità giudiziaria.
Sottoscrivendo la domanda di partecipazione, il candidato autorizza il Consorzio di Bonifica Stornara e Tara a rendere pubblici, mediante pubblicazione all'Albo Pretorio online e sul sito internet del Consorzio, l'ammissione/esclusione al/dal concorso e gli esiti relativi alle fasi procedurali previste dalla selezione di cui al presente avviso.
Il Titolare del trattamento è l'Avv. Federico Rutigliano.

ART. 17 - PUBBLICITA'

Il presente avviso è pubblicato sul sito istituzionale del di Consorzio di bonifica Terre d'Apulia (Bari): "*http://www.terreapulia.it"* e sul B.U.R.P. *(Bollettino Ufficiale della Regione Puglia)*.

Art.18 – RESPONSABILE DEL PROCEDIMENTO

Ai sensi della L.241/1990 e ss.mm.ii, il Responsabile del Procedimento è il Dott. Nicola Basile, tel. 080/5419321 – 080/5419221.

ART. 19 - INFORMAZIONI

Ogni informazione o chiarimento in merito alla presente procedura, dovrà essere formalizzato tramite comunicazione P.E.C. **all'indirizzo di posta del Consorzio Di Bonifica Terre d'Apulia: cbta.bari@pec.terreapulia.it**.

La risposta fornita dal Consorzio ai richiedenti, se di interesse generale, verrà portata a conoscenza degli interessati mediante pubblicazione sul sito internet istituzionale del Consorzio: http://www.terreapulia.it, nella sezione "TRASPARENZA", sottosezione "AMMINISTRAZIONE TRASPARENTE", "SELEZIONE DEL PERSONALE" consultabile anche al seguente link: https://www.terreapulia.it/amministrazione-trasparente/selezione-del-personale/

ART. 20 – NORME DI RINVIO

Per tutto quanto non previsto nel presente Avviso si fa riferimento alla vigente legislazione e ai contratti collettivi di categoria.

ART. 21 – NORMA FINALE

La pubblicazione del presente avviso, la partecipazione alla procedura, la formazione della graduatoria non comportano per il Consorzio alcun obbligo di procedere alla stipula del contratto né, per i partecipanti alla procedura, alcun diritto a qualsivoglia prestazione da parte dell'Ente.

IL COMMISSARIO STRAORDINARIO
(Dott. Alfredo Borzillo)

Allegato 1
"Domanda di partecipazione"

DOMANDA DI PARTECIPAZIONE AL CONCORSO PUBBLICO PER L'ASSUNZIONE DI N. 1 (UNO) INGEGNERE, DA INQUADRARE, AGLI EFFETTI DEL CONTRATTO COLLETTIVO DI CATEGORIA, NELL'AREA "QUADRI" PARAMETRO 164, CON RAPPORTO DI LAVORO A TEMPO INDETERMINATO.

La/Il sottoscritta/o .....

Data di nascita: ...../...../..... , Luogo di nascita: .....

Codice fiscale: …… Indirizzo di residenza: ……..

Indirizzo per la corrispondenza *(solo se diverso da quello di residenza):*……..

……

Numero di telefono (cellulare): ....

Indirizzo e-mail: .....

Indirizzo PEC:.....

C H I E D E

di essere ammesso/a alla partecipazione al concorso in oggetto.

A tal fine, sotto la propria personale responsabilità, ai sensi degli art.46 e 47 D.P.R.445/2001 e s.m.i.,

consapevole di quanto previsto dagli artt. 75 e 76 del sopra citato D.P.R.;

D I C H I A R A

(barrare la casella che interessa)

☐ di essere cittadino italiano e di essere in possesso dei diritti civili e politici;

oppure

☐ (se cittadino di uno degli stati membri dell'Unione Europea)

- di essere cittadino del seguente Stato dell'Unione Europea: _____;
- di avere il godimento dei diritti civili e politici nello stato di appartenenza o provenienza;
- di essere in possesso di tutti i requisiti previsti per i cittadini della Repubblica;
- di avere adeguata conoscenza della lingua italiana (scritta e parlata);

- di non aver riportato condanne penali e di non avere procedimenti penali in corso o stati di interdizione o provvedimenti di prevenzione o altre misure che comportino la perdita dell'elettorato attivo e passivo o il licenziamento di diritto da parte di Ente pubblico o Pubblica amministrazione;

- di non aver riportato condanne per reati che comportino la perdita dell'elettorato attivo e passivo o il licenziamento di diritto da parte di Ente Pubblico o Pubblica Amministrazione;

- di non essere stato/a destituito/a o dispensato/a dall'impiego presso Pubbliche Amministrazioni o decaduto/a per aver presentato documenti falsi o viziati da invalidità non sanabili né di essere stato interdetto dai pubblici uffici con sentenza passata in giudicato;

Allegato 1
"Domanda di partecipazione"

- di aver conseguito il **Diploma di Laurea Magistrale in Ingegneria civile, meccanica, idraulica, elettrica o titolo equipollente**, (lauree magistrali o ante D.M. 509/99) oppure titolo di studio conseguito all'estero che sia riconosciuto equivalente, ai fini della partecipazione ai pubblici concorsi secondo la normativa vigente (in quest'ultimo caso il candidato avrà cura di dimostrare l'equiparazione; la validità del titolo di studio dovrà risultare da idonea certificazione rilasciata dalle autorità competenti):

  titolo di studio: _____ , durata _____, conseguito presso _____, in data _____, valutazione _____/_____

- di possedere l'abilitazione all'esercizio Professione da almeno 3 anni;
- di essere fisicamente idoneo all'impiego;
- di avere almeno 3 anni o 36 mesi di esperienza professionale attinente e coerente con il profilo richiesto, effettuata presso:
- _____ dal _____al _____ con le seguenti mansioni: _____;
- _____ dal _____al _____ con le seguenti mansioni: _____;
- _____ dal _____al _____ con le seguenti mansioni: _____;
- _____ dal _____al _____ con le seguenti mansioni: _____;

- di espletare e/o di aver espletato attività lavorativa presso il Consorzio di Bonifica _____, con qualifica di _____, ed inquadramento nel Parametro _____ Area _____, art. 2 del CCNL per i dipendenti dei Consorzi di Bonifica e di miglioramento fondiario, per il/i seguente/i periodo/i:

  _____
  _____
  _____
  _____
  _____
  _____

- di possedere i seguenti attestati di qualificazione professionale richiesti e/o titoli di studio valutabili ai fini della partecipazione al concorso:

  _____
  _____
  _____
  _____

Allegato 1
"Domanda di partecipazione"

_____

_____

_____

_____

_____

- di prendere atto che tutte le comunicazioni e/o notificazioni, inerenti la procedura di selezione, avverranno mediante la pubblicazione sul sito internet istituzionale del Consorzio: http://www.terreapulia.it, nella sezione "TRASPARENZA", sottosezione "AMMINISTRAZIONE TRASPARENTE" => "SELEZIONE DEL PERSONALE", accessibile anche dal seguente link: "https://www.terreapulia.it/amministrazione-trasparente/selezione-del-personale/", e che dette pubblicazioni avranno valore di notifica a tutti gli effetti, fermo restando la facoltà dell'Amministrazione di procedere con forme diverse, aggiuntive rispetto alla pubblicazione;

- di prendere atto, a norma del D.lgs. 196/2003, come modificato dal D.Lgs. 101/2018, e del Regolamento UE 2016/679, che l'Ente utilizzerà i dati forniti dal/dalla sottoscritto/a unicamente nell'ambito della presente procedura di selezione.

DICHIARA INOLTRE

- di possedere ulteriori esperienze lavorative, attinenti e coerenti con il profilo richiesto, valutabili ai fini della presente selezione:

_____

_____

_____

_____

_____

_____

_____

_____

_____

_____

_____

_____

A L L E G A

Allegato 1
"Domanda di partecipazione"

alla presente domanda la seguente documentazione:

- Curriculum Vitae
- Informativa e autorizzazione al trattamento dati (Allegato 2)
- Copia di un documento di riconoscimento in corso di validità
- Copia codice fiscale o tessera sanitaria

Il/La sottoscritto/a si impegna altresì a comunicare, per scritto e tempestivamente, eventuali variazioni di indirizzo, alla Segreteria del Consorzio all'indirizzo: "cbta.bari@pec.terreapulia.it", sollevando l'Ente da ogni responsabilità nel caso di irreperibilità.

DATA _____

Firma_____

Consorzio di Bonifica Terre D'Apulia
Corso Trieste, 11 - 70126 BARI

All. 2 - Informativa e autorizzazione al trattamento dati

Informativa e autorizzazione al trattamento dei dati personali ai sensi del D.Lgs. 196 del 30/06/2003, così come modificato dal D.Lgs. 101/2018, e dell'art. 13 del Regolamento UE n. 2016/679

Ai sensi del D. Lgs. 196/2003 (di seguito "Codice Privacy"), come modificato dal D.Lgs. 101/2018, e dell'art. 13 del Regolamento UE n. 2016/679 (di seguito "GDPR 2016/679"), recante disposizioni a tutela delle persone e di altri soggetti rispetto al trattamento dei dati personali, desideriamo informarLa che i dati personali da Lei forniti formeranno oggetto di trattamento nel rispetto della normativa sopra richiamata e degli obblighi di riservatezza cui è tenuto questo Ente.

1. Titolare del trattamento

Il Titolare del trattamento, ai sensi degli artt. 4 e 24 del Reg. UE 2016/679, è il Consorzio di Bonifica Terre D'Apulia nella persona del legale rappresentante pro tempore Dott. Alfredo Borzillo domiciliato per la carica in Bari – Corso Trieste, 11, mail cbta@terreapulia.it

Il titolare, a norma del regolamento sui dati personali, si avvale di Responsabili individuati nelle persone dei Dirigenti addetti ai vari servizi, i quali, a loro volta, provvedono ad individuare appositi incaricati del trattamento dei dati personali.

2. Responsabile della protezione dei dati (DPO)

Il Responsabile della protezione dei dati (DPO), ai sensi degli artt. 37 – 39 del Reg. UE 2016/679, è l'Avv. Federico Rutigliano domiciliato per la carica in BARI – Corso Trieste, 11. Mail: dpo@terreapulia.it

3. Finalità del trattamento

I dati di natura personale forniti, necessari per gli adempimenti previsti dai procedimenti amministrativi dell'Ente e per quelli di Legge, saranno trattati nel rispetto delle condizioni di liceità ex art. 6 f) Reg. UE 2016/679 per le seguenti finalità:

- i dati potranno essere comunicati o portati a conoscenza di responsabili ed incaricati di soggetti pubblici o privati coinvolti a vario titolo nell'espletamento delle attività del Consorzio;
- i dati relativi al nome, cognome, codice fiscale potranno essere pubblicati sul sito internet istituzionale del Consorzio per la comunicazione del calendario dei colloqui e delle graduatorie di merito;
- il conferimento dei dati è obbligatorio per poter portare a compimento l'incarico e/o partecipazione alla selezione; il mancato conferimento comporta quindi l'impossibilità di erogazione della prestazione e/o l'ammissione alla selezione.

4. Destinatari o categorie di destinatari dei dati

I dati di natura personale forniti saranno comunicati a destinatari, che tratteranno i dati in qualità di responsabili (art. 28 del DGPR 2016/679) e/o in qualità di persone fisiche che agiscono sotto l'autorità del Titolare e del Responsabile (art. 29 del DGPR 2016/679), per le finalità sopra elencate. I dati potranno essere comunicati a: - Enti pubblici e pubbliche Amministrazioni, come ad esempio Agenzia delle Entrate – Riscossione; - professionisti aziendali, come Avvocati o studi legali; - società di consulenza, professionisti ed aziende che operano per l'azienda nei vari settori; - istituti bancari; - incaricati interni alla struttura per lo svolgimento delle funzioni aziendali; - gli interessati su propria richiesta o su delega; I dati in oggetto verranno comunicati a tali soggetti, indicando la limitazione degli stessi alle finalità che verranno indicate. Non ci sarà diffusione dei dati per finalità estranee e non vincolate a quelle sopra esposte.

5. Modalità di trattamento e conservazione

Il trattamento sarà svolto in forma automatizzata e manuale, con modalità e strumenti volti a garantire la massima sicurezza e riservatezza, ad opera di soggetti di ciò appositamente incaricati. Nel rispetto di quanto previsto dall'art. 5 comma 1 lett. e) del Reg. UE 2016/679 i dati personali raccolti, previo il Suo consenso libero ed esplicito espresso in calce alla presente informativa, verranno conservati in una forma che consenta l'identificazione degli interessati per un arco di tempo non superiore al conseguimento delle finalità per le quali i dati personali sono trattati. La conservazione dei dati di natura personale forniti dipende dalla finalità del trattamento: - navigazione sul presente sito web (sessione); - per richiesta di contatto (massimo 1 anno); - ricezione newsletter o adesione a servizi via e-mail (massimo 24 mesi); - amministrazione, contabilità (10 anni); tempistica determinata sulla base di criteri di cui l'interessato può avere informazioni scrivendo a cbta@terreapulia.it

6. Sito internet: dati di navigazione e cookies

Nel rispetto di quanto previsto dall'art. 13 del Reg. UE 2016/679 Le forniamo le dovute informazioni in ordine al trattamento dei dati personali forniti attraverso il nostro sito tenendo conto anche della Direttiva 2002/58/CE, come aggiornata dalla Direttiva 2009/136/CE, in materia di cookies nonché a quanto previsto dal Provvedimento dell'Autorità Garante per la protezione dei dati personali del 08.05.2014 sempre in materia di cookies. Dati personali trattabili: «dato personale»: qualsiasi informazione riguardante una persona fisica identificata o identificabile («interessato»); si considera identificabile la persona fisica che può essere identificata, direttamente o indirettamente, con particolare riferimento a un identificativo come il nome, un numero di identificazione, dati relativi all'ubicazione, un identificativo online o a uno o più elementi caratteristici della sua identità fisica, fisiologica, genetica, psichica, economica, culturale o sociale.

Nel corso della navigazione all'interno del nostro sito internet è tecnicamente possibile effettuare una raccolta di informazioni definita passiva.

Consorzio di Bonifica Terre D'Apulia
Corso Trieste, 11 - 70126 BARI

Non vengono utilizzati IP Address (indirizzi di Protocollo Internet) per la raccolta di informazioni.

In alcuni casi è possibile che vengano utilizzati cookie funzionali o tecnici non direttamente gestiti dal sito ma propri delle piattaforme utilizzate per la fruizione del sito stesso.

In alcuni casi è possibile che vengano utilizzati cookie di sessione temporanei per:

- migliorare o personalizzare la navigazione adeguando il funzionamento del sito alla tipologia del dispositivo utilizzato (computer, tablet, cellulare);
- memorizzare informazioni nel caso di forms di iscrizione a particolari servizi offerti dal Consorzio;
- memorizzare credenziali nel caso di funzioni di consultazione ad accesso riservato;
- In questi casi l'utilizzo dei cookies viene propriamente segnalato e l'utente ha facoltà di continuare o interrompere la navigazione.

All'interno del sito del Consorzio di Bonifica Terre D'Apulia:

- Non vengono utilizzati cookies per fini statistici;
- Non vengono utilizzati cookies per targeting pubblicitario;
- Non vengono direttamente utilizzati cookies permanenti;
- Non sono presenti cookies di terze parti (nelle pagine direttamente riconducibili al sito www.consorziobonificadiarneo.it, per altri siti consultati dall'utente tramite link fare riferimento alle relative informative).

È possibile disabilitare l'utilizzo dei cookies; in questo caso la navigazione potrebbe risultare in alcuni casi non agevole.

Consultando la guida del proprio browser è possibile ottenere le informazioni necessarie per la disabilitazione dei cookies. Ulteriori informazioni sui maggiori browser sono disponibili utilizzando gli appositi link (potrebbero essere in lingua inglese)

7. Ambito di comunicazione e diffusione

Informiamo inoltre che i dati raccolti non saranno mai diffusi e non saranno oggetto di comunicazione senza Suo esplicito consenso, salvo le comunicazioni necessarie che possono comportare il trasferimento di dati ad enti pubblici, a consulenti o ad altri soggetti per l'adempimento degli obblighi di Legge e gli ambiti statutari dell'Ente.

8. Trasferimento dei dati personali

I suoi dati non saranno trasferiti né in Stati membri dell'Unione Europea né in Paesi terzi non appartenenti all'Unione Europea.

9. Categorie particolari di dati personali

Ai sensi del D.Lgs. 196/2003 e s.m.i. e degli articoli 9 e 10 del Regolamento UE n. 2016/679, Lei potrebbe conferire, al Consorzio dati qualificabili come "categorie particolari di dati personali" e cioè quei dati che rivelano "*l'origine razziale o etnica, le opinioni politiche, le convinzioni religiose o filosofiche, o l'appartenenza sindacale, nonché dati genetici, dati biometrici intesi a identificare in modo univoco una persona fisica, dati relativi alla salute o alla vita sessuale o all'orientamento sessuale della persona*". Tali categorie di dati potranno essere trattate dal Consorzio solo previo Suo libero ed esplicito consenso, manifestato in forma scritta in calce alla presente informativa.

10. Esistenza di un processo decisionale automatizzato, compresa la profilazione

Il Consorzio non adotta alcun processo decisionale automatizzato, compresa la profilazione, di cui all'articolo 22, paragrafi 1 e 4, del Regolamento UE n. 679/2016.

11. Diritti dell'interessato

In ogni momento, Lei potrà esercitare, ai sensi del D.Lgs. 196/2003, così come modificato dal D.lgs. 101/2018, e degli articoli dal 15 al 22 del Regolamento UE n. 2016/679, il diritto di:

a) chiedere la conferma dell'esistenza o meno di propri dati personali;
b) ottenere le indicazioni circa le finalità del trattamento, le categorie dei dati personali, i destinatari o le categorie di destinatari a cui i dati personali sono stati o saranno comunicati e, quando possibile, il periodo di conservazione;
c) ottenere la rettifica e la cancellazione dei dati;
d) ottenere la limitazione del trattamento;
e) ottenere la portabilità dei dati, ossia riceverli da un titolare del trattamento, in un formato strutturato, di uso comune e leggibile da dispositivo automatico, e trasmetterli ad un altro titolare del trattamento senza impedimenti;
f) opporsi al trattamento in qualsiasi momento ed anche nel caso di trattamento per finalità di marketing diretto;
g) opporsi ad un processo decisionale automatizzato relativo alle persone fisiche, compresa la profilazione;
h) chiedere al titolare del trattamento l'accesso ai dati personali e la rettifica o la cancellazione degli stessi o la limitazione del trattamento che lo riguardano o di opporsi al loro trattamento, oltre al diritto alla portabilità dei dati;
i) revocare il consenso in qualsiasi momento senza pregiudicare la liceità del trattamento basata sul consenso prestato prima della revoca;
j) proporre reclamo a un'autorità di controllo.

Consorzio di Bonifica Terre D'Apulia
Corso Trieste, 11 - 70126 BARI

Lei può esercitare i Suoi diritti con richiesta scritta inviata a Consorzio di Bonifica Terre D'Apulia, all'indirizzo postale della sede legale o all'indirizzo P.E.C.: cbta.bari@pec.terreapulia.it

Io sottoscritto/a dichiaro di aver ricevuto l'informativa che precede.

_____, lì _____ Firma

_____

Io sottoscritto/a alla luce dell'informativa ricevuta

☐ **esprimo il consenso** ☐ **NON esprimo il consenso**

al trattamento dei miei dati personali inclusi quelli considerati come categorie particolari di dati.

☐ **esprimo il consenso** ☐ **NON esprimo il consenso**

alla comunicazione dei miei dati personali ad enti pubblici e società di natura privata per le finalità indicate nell'informativa.

☐ **esprimo il consenso** ☐ **NON esprimo il consenso**

al trattamento delle categorie particolari dei miei dati personali così come indicati nell'informativa che precede.

_____, lì _____

Firma

_____

CONSORZIO DI BONIFICA TERRE D'APULIA

AVVISO DI CONCORSO PUBBLICO PER TITOLI ED ESAMI PER L'ASSUNZIONE DI N. 6 (SEI) GEOMETRI DA INQUADRARE, AGLI EFFETTI DEL CONTRATTO COLLETTIVO DI CATEGORIA, NELL'AREA "A" PARAMETRO 134, CON RAPPORTO DI LAVORO A TEMPO INDETERMINATO.

ART. 1 – PREMESSE

Il Consorzio di Bonifica Terre d'Apulia, in esecuzione della Deliberazione Commissariale n. 512 del 02/10/2023, indice la procedura di concorso pubblico, per titoli ed esami, per l'assunzione di n.6 (SEI) Impiegati di concetto, da inquadrare, agli effetti del contratto collettivo di categoria, nell'Area "A" parametro 134, con rapporto di lavoro a tempo indeterminato.

Le modalità di partecipazione alla selezione e quelle di svolgimento della medesima sono disciplinate dal presente avviso.

L'avviso è indetto nel rispetto della normativa vigente in tema di parità e pari opportunità tra uomini e donne per l'accesso al lavoro ed il trattamento sul lavoro nonché dei titoli preferenziali o di precedenza ai sensi dell'art. 5, comma 4, del D.P.R. n. 487/94 e ss.mm.ii. Non sono previsti limiti di età.

La procedura di selezione rispetta le disposizioni in materia di collocamento dei disabili di cui alla Legge n. 68/1999 e ss.mm.ii, le cui quote di riserva risultano già rispettate dall'Ente e rispetta altresì le previsioni di cui all'art. 20 della Legge 104/1992 "Legge quadro per l'assistenza, l'integrazione sociale dei diritti delle persone con handicap".

ART. 2 – ATTIVITÀ OGGETTO DELLE PRESTAZIONI

***Profilo e mansioni da svolgere*:**

Il profilo di cui alla presente selezione è quello di Impiegato tecnico di concetto.

L'impiegato svolgerà in via prevalente attività tecnica con iniziativa ed autonomia operativa, provvedendo all'istruzione e alla definizione delle pratiche assegnate, curandone i relativi adempimenti organizzativi e funzionali.

In particolare, il soggetto da selezionare dovrà svolgere le attività di seguito specificate:

- Attività di progettazione;
- Direzione e contabilità lavori;
- Rilevazione topografica territoriale;
- Sopralluoghi all'interno del comprensorio;
- Predisposizione atti per attività di supporto al RUP;
- Attività di assistenza alle attività relative ai procedimenti espropriativi;
- Attività informatica relativa al Piano di Classifica per il riparto delle spese consortili;
- Attività inerenti al Catasto consortile.

A tal fine è richiesta:

- conoscenza del territorio e dei principali corsi d'acqua del comprensorio di competenza del Consorzio di Bonifica Terra d'Apulia;
- conoscenza sulla gestione e manutenzione delle opere idrauliche;
- conoscenza cartografica del territorio di competenza del Consorzio di Bonifica Terra d'Apulia;
- conoscenza sulla gestione e manutenzione delle opere idrauliche;
- conoscenza cartografica del territorio di competenza del Consorzio di Bonifica Terra d'Apulia;
- conoscenza sul funzionamento del sistema di posizionamento globale (G.P.S);

- buona conoscenza dei principali applicativi informatici (ad esempio Word, Excel, Outlook ecc.);
- conoscenza di Autocad;
- conoscenza di software per contabilità (es. PRIMUS, ecc.)
- conoscenza di base GIS;
- conoscenza di base degli applicativi dell'Agenzia delle Entrate per la gestione di procedure catastali;
- predisposizione al lavoro in team;
- disponibilità ad effettuare trasferte.

Tipologia rapporto di lavoro: tempo indeterminato;

Trattamento Economico: stabilito dal vigente C.C.N.L. dei dipendenti dei Consorzi di Bonifica e miglioramento fondiario corrispondente all'Area A, Parametro 134 di inquadramento.

Sede di Lavoro**:** Sede del Consorzio Di Bonifica Terre d'Apulia sita in Bari, Corso Trieste 11.

Si evidenzia che la sede di lavoro potrà essere suscettibile di variazioni in relazione alla costituzione del Consorzio "Centro Sud Puglia" di cui alla Legge Regione Puglia n. 1 del 3.2.2017, per cui il candidato, con la partecipazione al presente concorso dichiara di avere piena consapevolezza della possibilità che la sede di lavoro potrà variare in virtù delle esigenze funzionali ed organizzative del datore di lavoro.

ART. 3 – REQUISITI PER L'AMMISSIONE ALLA SELEZIONE

Alla procedura selettiva di cui al presente avviso possono partecipare coloro che, alla data di scadenza del termine per la presentazione delle domande, sono in possesso dei requisiti sottoindicati:

a) Cittadinanza italiana;

   tale requisito non è richiesto per i soggetti appartenenti all'Unione Europea purché ai sensi dell'art. 3 del D.P.C.M. 07.02.1994 n. 174, posseggano i seguenti requisiti:

   - godano dei diritti civili e politici anche negli Stati di appartenenza o provenienza;
   - siano in possesso, fatta eccezione della titolarità della cittadinanza italiana, di tutti i requisiti previsti per i cittadini della Repubblica;
   - abbiano adeguata conoscenza della lingua italiana (scritta e parlata);

b) Età non inferiore ai 18 anni;

c) Godimento dei diritti civili e politici;

d) Assenza di condanne per reati che comportino la perdita dell'elettorato attivo e passivo o il licenziamento di diritto da parte di Ente Pubblico o Pubblica Amministrazione;

e) Idoneità all'espletamento della mansione specifica, intesa, ai sensi della lettera a) del comma 2 dell'art. 41 del D.lgs. 09/04/2008, n. 81, e ss.mm.ii., come l'assenza di controindicazioni al lavoro di cui il concorrente sarà destinato. Tale requisito sarà accertato prima dell'assunzione all'impiego. In caso di esito impeditivo, anche parziale, conseguentemente all'accertamento sanitario, il contratto individuale di lavoro non verrò stipulato.

f) I portatori di handicap, se appartenenti alle categorie di cui alla Legge n. 104/1992 o i disabili ai sensi della Legge n. 68/1999, dovranno specificare nella domanda di partecipazione al concorso l'ausilio necessario all'espletamento della prova, in relazione al proprio handicap, nonché segnalare l'eventuale necessità di tempi aggiuntivi per l'espletamento della prova, in relazione al proprio handicap;

g) non essere stati sottoposti ad alcuna misura di prevenzione di cui al d.lgs. n.159/2011 (*Codice delle leggi antimafia e delle misure di prevenzione, nonché nuove disposizioni in materia di documentazione antimafia, a norma degli articoli 1 e 2 della legge 13 agosto 2010, n. 136*) e non avere in corso alcun provvedimento per l'applicazione di dette misure;

h) non essere stati dichiarati interdetti dai pubblici uffici a seguito di sentenza passata in giudicato o sottoposti a misure che escludono – secondo le vigenti disposizioni – la costituzione del rapporto di impiego con la pubblica amministrazione, né trovarsi in alcuna condizione di incompatibilità anche negli stati di appartenenza o provenienza;

i) patente di guida categoria B.

Per essere ammessi a partecipare alla procedura selettiva i candidati, oltre a possedere i requisiti generali di cui sopra, **devono essere inderogabilmente in possesso anche dei seguenti requisiti specifici di ordine professionale:**

1. **Diploma di scuola media superiore di Geometra** o titolo equipollente o titolo superiore assorbente per Legge, oppure titolo di studio conseguito all'estero che sia riconosciuto equivalente, ai fini della partecipazione ai pubblici concorsi secondo la normativa vigente (in quest'ultimo caso il candidato avrà cura di dimostrare l'equiparazione; la validità del titolo di studio dovrà risultare da idonea certificazione rilasciata dalle autorità competenti);

2. Abilitazione alla Professione da geometra, o, in caso di laurea, da ingegnere, da almeno 2 anni;

3. Autocertificazione o idonea documentazione comprovante l'espletamento di attività lavorativa di almeno **2 anni di esperienza professionale**, in ambito sia pubblico che privato, sia dipendente che libero-professionale, attinente e coerente con il profilo richiesto.

I requisiti prescritti devono essere posseduti alla data di scadenza del termine stabilito nel presente avviso per la presentazione della domanda di partecipazione alla procedura, a pena di esclusione dei candidati dalla procedura medesima.

L'accertamento della mancanza anche di uno solo dei requisiti obbligatori (sia di ordine generale che professionale) di cui al presente articolo, per l'ammissione alla selezione e per l'assunzione, comporta, in qualunque tempo, l'esclusione dalla selezione o la risoluzione del contratto individuale di lavoro.

ART. 4 – INCARICO AD AGENZIA SPECIALIZZATA

Il Consorzio, a suo insindacabile giudizio, si riserva la facoltà di avvalersi di apposita società esterna o agenzia specializzata nel settore, per l'espletamento dell'intera procedura concorsuale o di parti di essa, fermo restando la previsione di cui all'art. 43 del C.C.N.L. in ordine alla composizione della Commissione Giudicatrice.

ART. 5 – DOMANDA DI PARTECIPAZIONE

Le domande di partecipazione dovranno essere redatte in lingua italiana secondo lo schema allegato al presente avviso (Allegato 1 - "Domanda di partecipazione"), compilato in ogni parte. Ai sensi dell'art. 38, 3° comma, del D.P.R. n. 445/2000, la domanda di partecipazione alla selezione deve essere sottoscritta e presentata unitamente a copia fotostatica, fronte e retro, non autenticata, di un documento di identità in corso di validità del candidato. Saranno escluse le domande prive di sottoscrizione.

Alla domanda di partecipazione devono essere allegati, a pena di non ammissione alla procedura, i seguenti documenti:

- **Curriculum vitae** (preferibilmente Europass CV) dal quale risultino in modo circostanziato i requisiti generali e specifici e tutti gli altri elementi rilevanti per la selezione, ed in particolar modo:
  - dati personali;
  - formazione (dettagliata, univoca e verificabile);
  - descrizione delle competenze ed esperienze professionali maturate con l'indicazione delle date di inizio e fine degli incarichi nelle strutture presso cui sono stati svolti.

Il curriculum deve precisare per ogni esperienza lavorativa datore di lavoro/cliente/destinatario dell'attività

al fine di consentire al Consorzio l'effettuazione delle verifiche ai sensi della normativa vigente in materia di dichiarazioni rivolte a Pubbliche Amministrazioni.

- **Informativa e autorizzazione al trattamento dei dati personali** ai sensi del D. Lgs. n.196 del 30/06/2003, così come modificato dal D. Lgs. n.101/2018, e dell'art. 13 del Regolamento UE n. 2016/679, utilizzando il modello "Allegato 2 - Informativa e autorizzazione al trattamento dati" allegato al presente avviso;
- **Fotocopia di un documento di identità del candidato in corso di validità**;
- **Copia scansionata** della certificazione medico-sanitaria che indichi gli strumenti ausiliari utili e/o i tempi aggiuntivi allo svolgimento delle prove d'esame (documentazione obbligatoria solo per i candidati con disabilità beneficiari delle disposizioni contenute nell'art.20 della L. n.104/1992 o con disturbi dell'apprendimento -DSA- che intendono avvalersi, nella prova scritta, degli strumenti ausiliari e/o dei tempi aggiuntivi). La mancata produzione della documentazione vale come rinuncia al corrispondente beneficio.
- **Fotocopia del codice fiscale o tessera sanitaria.**

Il candidato produrrà apposita autodichiarazione (ai sensi degli artt. 46 e 47 del D.P.R. n. 445/2000) qualora sia in possesso di titoli preferenziali o di precedenza ai sensi dell'art. 5, comma 4, del D.P.R. n. 487/94 e ss.mmii.

La sopraindicata documentazione dovrà pervenire, a pena di esclusione, **entro e non oltre il termine perentorio delle ore 13:00 del giorno 26/10/2023**, attraverso le seguenti modalità:

- trasmissione a mezzo P.E.C. all'indirizzo di posta: terreapulia.geom134@pec.it del modulo di domanda, debitamente compilato e sottoscritto per esteso con firma digitale o olografa non autenticata, corredato dai relativi allegati richiesti. La P.E.C. dovrà riportare come oggetto, a pena di esclusione, la seguente dicitura: *"Concorso per l'assunzione di n.6 Impiegati tecnici di concetto - AREA A parametro 134".*

Le domande presentate per via telematica alla casella di PEC ed i file allegati dovranno pervenire in formato PDF.

Si evidenzia, con riferimento a tale sistema di trasmissione, che la domanda di partecipazione sarà valida e verrà accettata soltanto in caso di invio da una casella di posta elettronica certificata (PEC) intestata al candidato.

- **spedizione a mezzo di servizio postale con raccomandata A/R** o di altro sistema di recapito autorizzato di plico chiuso, contenente la documentazione richiesta per la partecipazione alla selezione, all'indirizzo: " Consorzio Di Bonifica Terre d'Apulia – Corso Trieste 11 – Bari"

Nel caso di invio tramite Raccomandata AR il plico chiuso (ovvero la busta chiusa), contenente la domanda di partecipazione alla selezione pubblica ed i relativi allegati, deve recare la seguente dicitura: *"Concorso per l'assunzione di 6 (sei) Geometri - AREA A parametro 134".*

Non saranno considerate valide le domande trasmesse con mezzi diversi da quelli sopra indicati, prive della sottoscrizione in originale del candidato nel caso di domanda cartacea, sprovviste del curriculum formativo professionale atto a comprovare i requisiti specifici. Saranno esclusi i candidati le cui domande perverranno, con una delle modalità sopra indicate, oltre il termine perentorio indicato nel presente avviso.

Qualora il termine di scadenza cada in un giorno festivo, il termine sarà prorogato al primo giorno successivo non festivo.

Si evidenzia, pertanto, che per le domande spedite a mezzo servizio postale con raccomandata A/R non farà fede la data del timbro dell'Ufficio Postale accettante, ma quella di arrivo presso il Consorzio Di Bonifica Terre d'Apulia – Corso Trieste 11 – Bari.

Il Consorzio non si assume alcuna responsabilità per la mancata ricezione della domanda dovuta a disguidi postali, tecnici o informatici o ad altre cause non imputabili al Consorzio, né per la dispersione di comunicazioni dipendenti da inesatta indicazione del recapito da parte del candidato.

Il Consorzio si riserva di procedere, ai sensi dell'art. 71 del D.P.R. 445/2000, a idonei controlli, anche a campione, sulla veridicità delle dichiarazioni sostitutive rese nelle domande di ammissione.
Il candidato diversamente abile che ha necessità di ausilio per l'espletamento delle prove previste dal presente bando deve dichiararlo nella domanda di partecipazione, specificando l'ausilio, nonché l'eventuale necessità di tempi aggiuntivi in relazione al proprio handicap, ai sensi dell'art.20 della Legge n. 104/1992. In tal caso deve, altresì, allegare alla domanda le relative specifiche certificazioni rilasciate da una competente struttura sanitaria; in particolare, dovrà presentare la certificazione medica attestante lo specifico handicap, pena la mancata fruizione del beneficio di ausili necessari e/o tempi aggiuntivi. In assenza, l'Amministrazione è esonerata da ogni incombenza in merito. La concessione e l'assegnazione di ausili e/ o tempi aggiuntivi è determinata a insindacabile giudizio della commissione esaminatrice, sulla scorta della documentazione esibita e dell'esame obiettivo di ogni specifico caso.
I candidati con diagnosi di disturbi specifici di apprendimento (DSA), ai sensi dell'articolo 3, comma 4-bis, del D.L. n.80/2021, convertito in L. n.113/2021, in conformità a quanto stabilito con D.M. 09.11.2021 contenente le modalità attuative, possono chiedere di sostituire la prova scritta con un colloquio orale o di utilizzare strumenti compensativi per le difficoltà di lettura, di scrittura e di calcolo, nonché di usufruire di un prolungamento dei tempi stabiliti per lo svolgimento della medesima prova. Il candidato con diagnosi di disturbi specifici di apprendimento, nella domanda di partecipazione dovrà fare esplicita richiesta della misura dispensativa, dello strumento compensativo e/o dei tempi aggiuntivi necessari in funzione della propria necessità, che deve essere opportunamente documentata ed esplicitata con apposita dichiarazione resa dalla commissione medico-legale dell'ASL di riferimento o da equivalente struttura pubblica. Si precisa che la mancata indicazione nella domanda della misura dispensativa per disturbi specifici di apprendimento esonera automaticamente l'Amministrazione da ogni incombenza in merito.

La presentazione della domanda di partecipazione alla selezione in oggetto implica l'accettazione incondizionata dei relativi contenuti.

ART. 6 – CAUSE DI ESCLUSIONE E REGOLARIZZAZIONI

Ai candidati potrà essere richiesto di regolarizzare eventuali imperfezioni formali, nonché di fornire chiarimenti e/o informazioni; il nuovo termine fissato per la regolarizzazione avrà carattere di perentorietà.

L'esclusione dalla selezione ha luogo qualora ricorra uno dei seguenti casi:

1. La domanda sia presentata oltre il termine di scadenza indicato nell'avviso o con modalità diverse da quelle ivi indicate;
2. Mancanza dei requisiti previsti dall'avviso;
3. La domanda risulti illeggibile;
4. La domanda sia priva della sottoscrizione del candidato della corretta dicitura esterna
5. Mancanza dei documenti indicati al precedente art. 5 da allegare alla domanda;
6. Inoltro della domanda ad indirizzo postale e/o di posta elettronica certificata diverso da quello indicato nel presente avviso, salvo diverse indicazioni.
7. Mancata consegna, nel giorno della prova scritta, della domanda di partecipazione stampata e firmata (solo per i candidati che l'hanno presentata a mezzo PEC): a tal fine, detti candidati e dovranno avere cura di stampare detta domanda, di sottoscriverla e di custodirla, al fine di presentarla alla Commissione d'esami nel giorno stabilito per la prova, pena l'esclusione;
8. Mancata indicazione di un indirizzo di posta elettronica al quale ricevere tutte le comunicazioni inerenti al presente concorso.

Il provvedimento di esclusione, debitamente motivato, sarà comunicato ai candidati interessati.

ART. 7 – COMMISSIONE ESAMINATRICE

Il concorso cui parteciperanno i candidati in possesso dei requisiti di ammissibilità previsti dall'art. 3 avrà luogo tramite prova scritta/pratica, colloquio e valutazione dei titoli (formativi e professionali) tesi alla verifica

delle competenze tecnico-professionali, nonché delle attitudini allo svolgimento delle mansioni.

La valutazione sarà effettuata da un'apposita Commissione esterna nominata dall'Amministrazione Consortile e composta da n. 3 (tre) componenti nel rispetto dell'art. 43 del C.C.N.L. di categoria.

La Commissione disporrà per la valutazione dei candidati di un punteggio massimo di 100 punti: n. 70 punti per le prove d'esame distinte tra prova scritta (30 punti) e prova orale (40 punti) diretti alla valutazione delle competenze possedute e dell'attitudine allo svolgimento dell'incarico e n. 30 per la valutazione dei titoli, così come specificato negli articoli seguenti.

ART. 8 - AMMISSIONE AL CONCORSO

Tutti i candidati in possesso dei requisiti indicati saranno considerati ammessi. L'elenco dei candidati ammessi alla selezione sarà pubblicato esclusivamente sul sito istituzionale del Consorzio *www.terreapulia.it*, nella home page e nella sezione *Trasparenza - Amministrazione trasparente – Selezione del Personale*. Tale pubblicazione costituisce l'unica notifica ad ogni effetto di legge e pertanto non si procederà ad effettuare comunicazioni individuali.
È quindi onere dei candidati provvedere alla consultazione periodica della sezione dedicata al concorso.
L'ammissione dei candidati alla procedura è comunque disposta con riserva, poiché effettuata sulla scorta di quanto dichiarato dai medesimi nella domanda di partecipazione ai sensi del D.P.R. 445/2000.
L'accertamento del possesso dei requisiti prescritti, così come la verifica delle dichiarazioni dei candidati relativamente all'effettivo possesso dei titoli di preferenza o precedenza, può essere effettuato dall'Amministrazione in qualsiasi momento della procedura concorsuale.
In caso di accertamento da parte di un candidato di presentazione di dichiarazioni false o mendaci, verrà disposta la sua esclusione dal concorso o la decadenza dall'assunzione eventualmente intervenuta, ed inoltrata denuncia all'Autorità giudiziaria per la valutazione di eventuali ipotesi di reato, ai sensi del D.P.R. 445/2000.

ART. 9 – CALENDARIO E SEDE DELLE PROVE

Il calendario e le sedi di svolgimento delle prove concorsuali verranno comunicati con successivo avviso sul sito istituzionale del Consorzio Di Bonifica Terre d'Apulia, nella home page e nell'apposita sezione dedicata al concorso di cui al presente bando, all'interno della sezione *Amministrazione trasparente – Selezione del Personale*. Non verrà inviata alcuna comunicazione individuale agli interessati.

È quindi onere dei candidati provvedere alla consultazione periodica della sezione dedicata al concorso. I candidati dovranno presentarsi alle prove concorsuali muniti di documento d'identità personale in corso di validità (non saranno valide fotocopie in sostituzione del documento fisico o scansioni digitali su smartphone). Sul sito internet istituzionale, nell'apposita pagina dedicata al concorso, verranno rese eventuali note tutte le ulteriori disposizioni igienico sanitarie che saranno in vigore nel momento in cui verranno programmate le sessioni d'esame e che l'Amministrazione e i candidati dovranno rispettare in occasione delle prove concorsuali. Il mancato rispetto di tali disposizioni da parte di un candidato comporterà l'impossibilità di partecipazione alle prove. L'arrivo in aula dopo l'inizio dell'eventuale prova preselettiva e della prova scritta/pratica comporterà l'esclusione dal concorso. L'arrivo tardivo alla prova orale potrà comportare l'esclusione ad insindacabile giudizio della commissione esaminatrice, che valuterà la possibilità o meno di far accedere alla prova il candidato in ritardo.

ART. 10 – PROVE D'ESAME

10.1 PRESELEZIONE

Nell'ipotesi in cui pervenga un numero di domande di partecipazione superiore a 50, l'Amministrazione si riserva la possibilità di effettuare una prova preselettiva sulle materie previste dal presente bando.

L'eventuale preselezione, che non è prova d'esame, consisterà nella somministrazione di test a risposta multipla per la verifica delle attitudini e della professionalità dei candidati e la loro potenziale rispondenza alle caratteristiche proprie delle attività in questione, con le più ampie garanzie di trasparenza, imparzialità e pari opportunità. I quesiti potranno verificare una serie di fattori specifici come di seguito riportato a titolo esemplificativo:

- cultura generale e materie oggetto del programma di esame, ivi compresa la conoscenza dell'uso delle applicazioni informatiche più diffuse e della lingua inglese;
- capacità quali il ragionamento logico, verbale, numerico, astratto, spaziale e il *problem solving*, in relazione all'attività del profilo professionale per il quale si concorre.

I candidati devono presentarsi per l'espletamento dell'eventuale preselezione nelle date e nelle sedi che saranno comunicate esclusivamente mediante appositi "avvisi" pubblicati sul sito internet istituzionale del Consorzio:: *https://www.terreapulia.it/amministrazione-trasparente/selezione-del-personale/,* con un preavviso di almeno 7 (sette) giorni dall'inizio della prova.

Tale forma di pubblicità costituirà notifica ad ogni effetto di Legge e non sarà data pertanto ulteriore comunicazione in merito.

L'espletamento della preselezione, potrà essere suddivisa in più turni qualora, per ragioni organizzative e logistiche, non sia possibile effettuare, nello stesso turno, la suindicata prova a tutti i candidati.

Ai candidati sarà permesso l'ingresso nella sala per l'espletamento dell'eventuale preselezione, previa esibizione di documento di identità in corso di validità.

Saranno ammessi alle prove concorsuali i candidati che nella prova preselettiva abbiano ottenuto una votazione minima, stabilita dalla Commissione prima dell'espletamento della prova medesima, che comunque non potrà essere inferiore a 25/30. Il numero delle domande e i criteri di attribuzione dei punteggi verranno stabiliti dalla Commissione esaminatrice. In ogni caso, il punteggio ottenuto nella prova preselettiva non verrà preso in considerazione ai fini della graduatoria finale di merito, in quanto unicamente finalizzato all'accesso alle successive fasi concorsuali. L'esito della prova preselettiva verrà pubblicato tramite avviso sul sito web dell'Ente nell'apposita sezione dedicata al concorso e non verranno effettuate comunicazioni individuali.

Sono esclusi dalla preselezione e quindi accedono direttamente alle prove di esame i candidati che hanno lavorato per il Consorzio con rapporto a tempo determinato per almeno 6 (sei) mesi.

10.2 PROVE D'ESAME

Gli esami consisteranno in una prova scritta/pratica ed una prova orale (colloquio).

Le prove d'esame di cui al successivo articolo verteranno sui seguenti argomenti:

- Conoscenza base di Idraulica fluviale;
- Contenuti normativi del D. Lgs. 50/2016 e ss.mm.ii. - Regolamento D.P.R. 207/2010 (per la parte in vigore);
- Normativa relativa al Codice dell'ambiente D.lgs. 152/2006 e ss.mm.ii.;
- Topografia e tecnica dei rilievi in campagna con strumentazioni quali GPS, stazione totale, livello, ecc.;
- Procedimenti di progettazione e validazione dei Lavori Pubblici secondo quanto disposto dalla normativa relativa ai LL.PP.;
- Testo Unico in materia di tutela della salute e della sicurezza nei luoghi di lavoro D.lgs. 9 aprile 2008 n. 81 e ss.mm.ii.;
- Elementi di legislazione nazionale e regionale in materia di ordinamento dei consorzi di bonifica;
- Piano Generale di Bonifica e Piano di classifica per il riparto delle spese consortili;

- Gestione delle procedure catastali ed emissione dei ruoli di contribuenza;
- Gestione delle procedure espropriative.

PROVA SCRITTA/PRATICA

La prova scritta verterà sul programma d'esame di cui all'articolo precedente e potrà consistere, a scelta della Commissione esaminatrice, in una delle seguenti tipologie o in una combinazione di esse:

- prova per questionario consistente in una serie di domande alle quali i candidati dovranno rispondere in maniera sintetica e/o in una serie di domande con risposte predefinite a scelta multipla, anche a carattere attitudinale;
- prova a contenuto teorico-pratico, da svolgersi con l'ausilio di un personal computer e finalizzata a verificare la padronanza del candidato con le tematiche incluse nel programma d'esame.

La durata della prova e le modalità di svolgimento della stessa verranno stabilite dalla Commissione esaminatrice.

Il materiale occorrente per lo svolgimento della prova d'esame verrà fornito dalla Commissione; non è consentito l'utilizzo di materiale diverso.

Durante la prova scritta non sarà permesso consultare testi di legge e di regolamento, manuali, codici e simili. Sarà altresì vietato l'utilizzo di cellulari, computer portatili ed altre apparecchiature elettroniche. Tali apparecchiature dovranno essere depositate all'ingresso della sala dedicata alle prove. I candidati che, durante le prove, verranno sorpresi nell'utilizzo di apparecchiature elettroniche verranno immediatamente esclusi dal concorso.

COLLOQUIO (prova orale)

Al colloquio verranno ammessi solo i candidati che avranno superato la prima prova scritta/pratica con una votazione minima di 21/30. Il colloquio verterà sul programma d'esame di cui all'articolo precedente e consisterà in un colloquio individuale nel corso del quale i candidati verranno chiamati a rispondere a domande mirate ad accertare le loro conoscenze, la padronanza degli argomenti, la capacità di sviluppare ragionamenti. Il colloquio si svolgerà in un locale aperto al pubblico di capienza idonea ad assicurare la massima partecipazione.

I colloqui, ai fini del rispetto di eventuali limitazioni legate a protocolli sanitari Covid-19, potranno essere svolti anche in videoconferenza mediante l'utilizzo di piattaforme informatiche (*skype, meet, zoom, ecc.*). In tale ipotesi l'Amministrazione provvederà a registrare ogni sessione dei colloqui al solo fine di documentare la regolarità e la trasparenza delle operazioni. Le registrazioni saranno conservate fino a 150 giorni successivi alle singole prove.

Qualora i colloqui dovessero svolgersi in videoconferenza, il Consorzio definirà apposte linee guida contenti le modalità operative di collegamento che, preventivamente, saranno inviate ai partecipanti.

La prova orale si intende superata con una votazione di almeno 26/40. La valutazione della prova orale verrà resa nota al termine della seduta della Commissione dedicata a tale prova mediante pubblicazione dell'elenco dei candidati esaminati con l'indicazione del punteggio da ciascuno riportato. Tali pubblicazioni hanno valore di notifica a tutti gli effetti.

Il punteggio finale delle prove verrà determinato dalla somma del voto conseguito nella prova scritta / pratica (max 30 punti) e nella prova orale (max 40 punti).

ART. 11 – CRITERI DI VALUTAZIONE DELLE PROVE D'ESAME

Prove scritte:

I criteri di valutazione delle prove scritte sono i seguenti:

1. aderenza ed attinenza della risposta al quesito posto, completezza e correttezza della risposta;

2. chiarezza, capacità di esposizione, uso della terminologia appropriata, capacità di analisi e di sintesi;

3. logica del processo di ragionamento in funzione della domanda, dimostrazione adeguata del possesso delle competenze tecniche, conoscenza adeguata dell'attuale normativa di riferimento;

4. eventuale dimostrazione di corretto utilizzo degli strumenti informatici messi a disposizione per l'elaborazione della prova.

Prova orale

I criteri di valutazione della prova orale sono i seguenti:

1. aderenza ed attinenza della risposta al quesito posto, completezza e correttezza della risposta;

2. chiarezza espositiva, uso della terminologia appropriata;

3. logica del processo di ragionamento in funzione della domanda, conoscenza della normativa di riferimento.

La Commissione potrà effettuare delle domande tendenti a valutare il livello di flessibilità, empatia e autocontrollo del candidato, di cui si terrà conto nell'attribuzione dei punteggi ai criteri di valutazione predetti.

La mancata presenza anche ad una sola delle prove d'esame comporterà l'esclusione dal concorso.

ART. 12 - VALUTAZIONE DEI TITOLI

La Commissione esaminatrice, in seduta riservata, procederà ad effettuare la valutazione dei curricula presentati, mediante attribuzione dei punteggi come in seguito riportato.

Il punteggio dei titoli **sino ad un massimo di 30 punti**, verrà attribuito sulla base dei seguenti criteri:

A) **Formazione: max 13 punti**

Punteggio di diploma di scuola media superiore (max 7 punti)

- votazione fino a 48/60 oppure fino a 81/100: punti 2;
- votazione da 49/60 fino a 54/60 oppure da 82/100 fino a 90/100: punti 4;
- votazione da 55/60 fino a 59/60 oppure da 91/100 fino a 99/100: punti 5;
- votazione 60/60 oppure 100/100: punti 6;
- votazione 60/60 e lode oppure 100/100 e lode: punti 7;

Il titolo di studio superiore (laurea magistrale), attinente con il titolo di accesso al concorso (diploma di geometra), è da considerarsi assorbente di quello inferiore e sarà valutato quale titolo unico con l'attribuzione di punti 1 se laurea triennale e punti 3 e laurea magistrale o specialistica.

Punteggio eventuale formazione post diploma attinente con titolo di accesso al concorso (max 8 punti)

- Titoli di studio aggiuntivi: laurea magistrale: 5 punti;
- laurea triennale o ITS: 2 punti;
- Master e/o corsi di formazione riferibili al profilo richiesto: punti 1;

Non sono considerati nella valutazione dei titoli i corsi di formazione di durata complessiva inferiore alle 40 (quaranta) ore.

B) **Esperienze lavorative: max 2 punti**

Per ogni anno di attività lavorativa, in ambito sia pubblico che privato, attinente e coerente con il

profilo richiesto, eccedente i due anni previsti per la partecipazione al concorso: 1 punti/anno; le frazioni di anno saranno calcolate proporzionalmente.

C) **Esperienze lavorative presso Consorzi di Bonifica: max 15 punti**

Per ogni anno di attività lavorativa prestata presso un consorzio di bonifica, attinente e coerente con il profilo richiesto: 5 punti/anno; le frazioni di anno saranno calcolate proporzionalmente.

La Commissione esaminatrice, nell'ambito dell'espletamento delle suindicate attività, potrà chiedere ai candidati di regolarizzare eventuali imperfezioni formali, nonché di fornire chiarimenti e/o informazioni; il nuovo termine fissato per la regolarizzazione avrà carattere di perentorietà.

Al fine del calcolo dei punti verrà valutata esclusivamente la formazione/esperienza professionale i cui temi siano attinenti e/o coerenti con la figura in esame.

I periodi di attività lavorativa svolti attraverso collaborazioni concomitanti presso due o più strutture, sia pubbliche che private, saranno considerati una sola volta.

La Commissione procederà alla stesura dell'elenco dei candidati riportando la valutazione dei titoli e all'attribuzione dei punteggi ai singoli candidati sulla base dei criteri suindicati.

ART. 13 – APPROVAZIONE E PUBBLICAZIONE GRADUATORIA FINALE

Espletate le prove concorsuali e la valutazione dei titoli, la Commissione esaminatrice formerà la graduatoria finale, nella quale saranno indicati, in ordine decrescente, in base al punteggio finale complessivo attribuito, i candidati ritenuti idonei e non idonei.

Saranno considerati idonei i candidati che avranno ottenuto un punteggio finale complessivo pari o superiore a 50/100.

votazione sarà determinata dalla somma dei punteggi ottenuti dalle prove d'esame (non inferiore a 47) prevista dall'art. 10, in aggiunta al punteggio ottenuto dalla valutazione dei titoli, come disciplinata dall'art. 12.

Nella formazione della graduatoria, la Commissione terrà conto dei titoli preferenziali o di precedenza ai sensi dell'art. 5, comma 4, del D.P.R. n. 487/94 e ss.mm.ii. di seguito riportati:

1) gli insigniti di medaglia al valor militare;
2) i mutilati ed invalidi di guerra ex combattenti;
3) i mutilati ed invalidi per fatto di guerra;
4) i mutilati ed invalidi per servizio nel settore pubblico e privato;
5) gli orfani di guerra;
6) gli orfani dei caduti per fatto di guerra;
7) gli orfani dei caduti per servizio nel settore pubblico e privato;
8) i feriti in combattimento;
9) gli insigniti di croce di guerra o di altra attestazione speciale di guerra, nonché i capi di famiglia numerosa;
10) i figli dei mutilati e degli invalidi di guerra ex combattenti;
11) i figli dei mutilati e degli invalidi per fatto di guerra;
12) i figli dei mutilati e degli invalidi per servizio nel settore pubblico e privato;
13) i genitori vedovi non risposati, i coniugi non risposati e le sorelle ed i fratelli vedovi o non sposati dei caduti in guerra;
14) i genitori vedovi non risposati, i coniugi non risposati e le sorelle ed i fratelli vedovi o non sposati dei caduti per fatto di guerra;
15) i genitori vedovi non risposati, i coniugi non risposati e le sorelle ed i fratelli vedovi o non sposati dei

caduti per servizio nel settore pubblico e privato;
16) coloro che abbiano prestato servizio militare come combattenti;
17) i coniugati ed i non coniugati con riguardo al numero dei figli a carico;
18) gli invalidi ed i mutilati civili;
19) militari volontari delle Forze Armate congedati senza demerito al termine della ferma o rafferma.

A parità di merito e di titoli di cui all'art.5 del D.P.R.487/94, la preferenza è determinata nel seguente ordine, salva la precedenza a coloro che abbiano prestato servizio presso il Consorzio di Bonifica:

a) dal numero dei figli a carico, indipendentemente dal fatto che il candidato sia coniugato o meno;
b) dall'aver prestato lodevole servizio nelle amministrazioni pubbliche;
c) dalla minore età del candidato.

A parità di punteggio sarà data prevalenza al candidato che ha presto l'opera professionale presso i Consorzi di Bonifica.

L'Amministrazione, previo accertamento della regolarità formale degli atti e dei verbali a del Responsabile del Procedimento, procederà, con Delibera Commissariale (pubblicata all'Albo consortile), all'approvazione della graduatoria definitiva consultabile sul sito internet istituzionale del Consorzio: www.terreapulia.it

Sarà, inoltre, effettuata specifica comunicazione del risultato della selezione al candidato risultante primo in graduatoria.

La graduatoria resterà valida per un periodo di 2 (due) anni decorrente dalla data di adozione della Delibera Commissariale di approvazione dei risultati della selezione, e potrà essere utilizzata per eventuali ulteriori assunzioni che si rendessero necessarie nella medesima categoria e profilo professionale.

L'assunzione a tempo indeterminato, ai fini della copertura delle figure professionali oggetto della presente selezione, sarà effettuata attingendo dalla suindicata graduatoria, a partire dal primo classificato.

L'assunzione del/dei candidato/i resta facoltativa per l'amministrazione consortile, la quale si riserva di procedere in ragione di quelle che saranno le effettive esigenze operative, per cui non vi sarà alcun diritto del candidato vincitore a pretendere la sottoscrizione del contratto part time a tempo indeterminato.

ART. 14 – ADEMPIMENTI SUCCESSIVI

La Commissione esaminatrice provvederà, ai fini dell'assunzione, a chiedere al vincitore della selezione la presentazione, anche a mezzo raccomandata con avviso di ricevimento la documentazione comprovante il possesso dei requisiti di ordine generale e professionale di seguito riportata:

- Certificato di cittadinanza italiana o di uno degli Stati dell'Unione Europea;
- Certificato attestante il godimento dei diritti politici ovvero di non essere incorso in alcuna delle cause che, ai termini delle vigenti disposizioni, ne impediscano il possesso;
- Certificato generale del casellario giudiziale;
- Certificato dei carichi pendenti e del casellario giudiziale;
- Copia autentica del diploma di geometra o titolo equiparato o equipollente o superiore assorbente per Legge;
- Copia della patente di guida cat. B;
- Copia della documentazione comprovante le dichiarazioni, rese in sede di partecipazione, ai fini della valutazione dei titoli di cui all'art. 12, punti A, B e C.

L'assunzione resta sempre e comunque subordinata all'accertamento della regolarità dei suindicati documenti e alla sottoscrizione del contratto. Il rapporto di lavoro sarà regolato dalle norme del contratto collettivo nazionale di lavoro in vigore, per i dipendenti dei Consorzi di bonifica, al quale viene fatto riferimento per quanto non previsto dal presente avviso.

Il Consorzio avrà facoltà di accertare tramite il medico competente dell'Ente l'idoneità fisica del lavoratore al

posto da ricoprire. Se dall'esito dell'accertamento sanitario risulterà l'inidoneità fisica del lavoratore al posto da ricoprire, verrà adottato il provvedimento di decadenza dall'impiego.

Il Consorzio si riserva di procedere alla stipula del contratto di lavoro anche in caso di partecipazione di un solo candidato, sempre che sia giudicato idoneo a ricoprire il relativo incarico.

Fermo restando quanto previsto dal D.P.R. 445/2000 in merito alle sanzioni penali in caso di dichiarazioni mendaci, qualora dal controllo emerga la non veridicità del contenuto delle dichiarazioni rese dal candidato, il medesimo sarà escluso e/o dichiarato decaduto dalla procedura di selezione e/o dall'eventuale rapporto di lavoro nel frattempo instaurato.

Il periodo di prova è quello previsto dalle norme e dalla contrattazione vigente.

Art. 15 - PROROGA, RIAPERTURA E REVOCA DEL CONCORSO

Il Consorzio ha facoltà di prorogare con provvedimento motivato o riaprire i termini del concorso qualora il numero dei concorrenti appaia, a suo insindacabile giudizio, insufficiente per assicurare un esito soddisfacente del concorso. In tal caso, restano valide le domande presentate in precedenza con facoltà, per i candidati, di integrare, entro il nuovo termine, la documentazione allegata.
Il Consorzio si riserva la facoltà di sospendere, prorogare, riaprire i termini, annullare, nonché revocare il presente bando di concorso per motivi di pubblico interesse.

ART. 16 – INFORMATIVA E AUTORIZZAZIONE DEI DATI PERSONALI

Ai sensi dell'art. 13 del Regolamento 2016/679/UE (Regolamento generale sulla protezione dei dati - GDPR) si fa presente che il trattamento dei dati personali, svolto con strumenti informatici e/o cartacei idonei a garantire la sicurezza e riservatezza dei dati stessi, potrà avvenire, nel rispetto dei principi del GDPR, saranno raccolti presso il Servizio Personale e trattati unicamente per le finalità di gestione del presente concorso pubblico e successivamente all'eventuale instaurazione del rapporto di lavoro comunque per finalità di interesse pubblico e per adempiere obblighi legali.
Ai sensi della L. 69/2009 e del d.lgs. 33/2013, i dati raccolti in virtù della normativa disciplinante la presente procedura, potranno essere trattati e diffusi in forma di pubblicazione sul sito internet dell'Ente, nella sezione "*Amministrazione Trasparente*", per ragioni di pubblicità e trasparenza e, comunque, comunicati a tutti i soggetti aventi titolo ai sensi della normativa vigente.
Il conferimento dei dati personali, incluse le categorie particolari di dati e i dati giudiziari, è obbligatorio al fine dell'istruzione della presente procedura concorsuale e dell'effettuazione delle verifiche sul contenuto delle dichiarazioni rese, così come previsto dalla normativa vigente in materia, e l'eventuale rifiuto di fornire tali dati potrà determinare l'esclusione dei concorrenti.
Nell'Ente potranno venire a conoscenza dei suddetti dati personali i Delegati al Trattamento e i soggetti autorizzati che dovranno espletare la propria collaborazione per tutte le attività previste dal bando. Tutti i detti soggetti coinvolti nelle operazioni di trattamento garantiranno la riservatezza dei dati di tutti gli interessati partecipanti alla presente procedura concorsuale. I dati personali dei candidati saranno conservati finché non saranno più necessari ai fini della presente procedura.
I dati in argomento potranno essere comunicati, per le finalità sopra indicate e tenuto conto delle specifiche competenze e funzioni, ad altre strutture del Consorzio di Bonifica Stornara e Tara, all'Autorità Nazionale Anticorruzione e ad altri soggetti enti in forza di specifiche disposizioni di legge, nonché agli organi dell'Autorità Giudiziaria che ne dovessero fare richiesta.
I dati saranno trattati per tutto il tempo necessario alla conclusione del procedimento e, successivamente, saranno conservati in conformità alle norme sulla conservazione della documentazione amministrativa.
In base all'articolo 15 e seguenti del GDPR gli interessati possono esercitare (mediante richiesta al titolare) in qualsiasi momento i propri diritti ed in particolare: il diritto di accedere ai propri dati personali, di chiederne la rettifica o la limitazione, l'aggiornamento se incompleti o erronei e la cancellazione se raccolti in violazione

di legge, nonché di opporsi al loro trattamento fatta salva l'esistenza di motivi legittimi da parte del Titolare.
Gli interessati possono esercitare il diritto di accesso al trattamento dei propri dati personali, chiedere l'aggiornamento, la rettifica, la cancellazione o la trasformazione in forma anonima o il blocco dei dati trattati in violazione di legge.
Gli interessati hanno altresì il diritto di proporre reclamo al Garante per la protezione dei dati personali (www.garanteprivacy.it), quale autorità di controllo, e il diritto di ricorso all'autorità giudiziaria.
Sottoscrivendo la domanda di partecipazione, il candidato autorizza il Consorzio di Bonifica Terre d'Apulia a rendere pubblici, mediante pubblicazione all'Albo Pretorio online e sul sito internet del Consorzio, l'ammissione/esclusione al/dal concorso e gli esiti relativi alle fasi procedurali previste dalla selezione di cui al presente avviso.
Il Titolare del trattamento è l'Avv. Federico Rutigliano.

ART. 17 - PUBBLICITA'

Il presente avviso è pubblicato sul sito istituzionale del di Consorzio di bonifica Terre d'Apulia (Bari): "*http://www.terreapulia.it"* e sul B.U.R.P. *(Bollettino Ufficiale della Regione Puglia)*.

Art.18 – RESPONSABILE DEL PROCEDIMENTO

Ai sensi della L.241/1990 e ss.mm.ii, il Responsabile del Procedimento è il Dott. Nicola Basile, tel. 080/5419321 – 080/5419221.

ART. 19 - INFORMAZIONI

Ogni informazione o chiarimento in merito alla presente procedura, dovrà essere formalizzato tramite comunicazione P.E.C. **all'indirizzo di posta del Consorzio Di Bonifica Terre d'Apulia: cbta.bari@pec.terreapulia.it**.
La risposta fornita dal Consorzio ai richiedenti, se di interesse generale, verrà portata a conoscenza degli interessati mediante pubblicazione sul sito internet istituzionale del Consorzio: http://www.terreapulia.it, nella sezione "TRASPARENZA", sottosezione "AMMINISTRAZIONE TRASPARENTE" => "SELEZIONE DEL PERSONALE" consultabile anche al seguente link: https://www.terreapulia.it/amministrazione-trasparente/selezione-del-personale/

ART. 20 – NORME DI RINVIO

Per tutto quanto non previsto nel presente Avviso si fa riferimento alla vigente legislazione e ai contratti collettivi di categoria.

ART. 21 – NORMA FINALE

La pubblicazione del presente avviso, la partecipazione alla procedura, la formazione della graduatoria non comportano per il Consorzio alcun obbligo di procedere alla stipula del contratto né, per i partecipanti alla procedura, alcun diritto a qualsivoglia prestazione da parte dell'Ente.

Il Consorzio si riserva la facoltà di sospendere, modificare e annullare la procedura concorsuale e/o di non procedere alla stipula del contratto, in qualunque momento e qualunque sia lo stato di avanzamento della stessa, per ragioni di pubblico interesse, senza che gli interessati alla procedura possano esercitare nei suoi confronti alcuna pretesa a titolo risarcitorio o di indennizzo.

IL COMMISSARIO STRAORDINARIO
(Dott. Alfredo Borzillo)

Allegato 1
"Domanda di partecipazione"

DOMANDA DI PARTECIPAZIONE AL CONCORSO PUBBLICO PER L'ASSUNZIONE DI N. 6 (SEI) IMPIEGATI TECNICI DI CONCETTO-GEOMETRA- DA INQUADRARE, NELL'AREA "A" PARAMETRO 134, CON RAPPORTO DI LAVORO A TEMPO INDETERMINATO DEL CONTRATTO COLLETTIVO NAZIONALE DI CATEGORIA.

La/Il sottoscritta/o .....

Data di nascita: ...../...../..... , Luogo di nascita: .....……

Codice fiscale: ……..……

Indirizzo di residenza: ……

Indirizzo per la corrispondenza *(solo se diverso da quello di residenza)*: ……

.....….....……...

Numero di telefono (cellulare): .....…… .....…….....……..

Indirizzo e-mail: .....…….....…….

Indirizzo PEC: .....…….....……

C H I E D E

di essere ammesso/a alla partecipazione al concorso in oggetto.

A tal fine, sotto la propria personale responsabilità, ai sensi degli art.46 e 47 D.P.R.445/2001 e s.m.i., consapevole di quanto previsto dagli artt. 75 e 76 del sopra citato D.P.R.;

D I C H I A RA

(barrare la casella che interessa)

☐ di essere cittadino italiano e di essere in possesso dei diritti civili e politici;

oppure

☐ (se cittadino di uno degli stati membri dell'Unione Europea)

- di essere cittadino del seguente Stato dell'Unione Europea: _____;
- di avere il godimento dei diritti civili e politici nello stato di appartenenza o provenienza;
- di essere in possesso di tutti i requisiti previsti per i cittadini della Repubblica;
- di avere adeguata conoscenza della lingua italiana (scritta e parlata);

- di non aver riportato condanne penali e di non avere procedimenti penali in corso o stati di interdizione o provvedimenti di prevenzione o altre misure che comportino la perdita dell'elettorato attivo e passivo o il licenziamento di diritto da parte di Ente pubblico o Pubblica amministrazione;

- di non aver riportato condanne per reati che comportino la perdita dell'elettorato attivo e passivo o il licenziamento di diritto da parte di Ente Pubblico o Pubblica Amministrazione;

- di non essere stato/a destituito/a o dispensato/a dall'impiego presso Pubbliche Amministrazioni o decaduto/a per aver presentato documenti falsi o viziati da invalidità non sanabili né di essere stato interdetto dai pubblici uffici con sentenza passata in giudicato;

- di aver conseguito il Diploma di scuola media superiore di Geometra o titolo equipollente o titolo superiore assorbente per Legge, oppure titolo di studio conseguito all'estero che sia riconosciuto equivalente, ai fini della partecipazione ai pubblici concorsi secondo la normativa vigente (in questo caso il candidato avrà cura di dimostrare

Allegato 1
"Domanda di partecipazione"

l'equiparazione; la validità del titolo di studio dovrà risultare da idonea certificazione rilasciata dalle autorità competenti):

titolo di studio: _____ , durata _____, conseguito presso _____, in data _____, valutazione _____/_____

- di possedere l'abilitazione all'esercizio Professione da almeno 2 anni;
- di essere fisicamente idoneo all'impiego;
- di avere almeno 2 anni o 24 mesi di esperienza professionale attinente e coerente con il profilo richiesto, effettuata presso:
- _____dal_____al_____con le seguenti mansioni:_____;
- _____dal_____al_____con le seguenti mansioni:_____;
- _____dal_____al_____con le seguenti mansioni:_____;
- _____dal_____al_____con le seguenti mansioni:_____
- di espletare e/o di aver espletato attività lavorativa presso il Consorzio di Bonifica _____, con qualifica di _____, ed inquadramento nel Parametro _____ Area _____, art. 2 del CCNL per i dipendenti dei Consorzi di Bonifica e di miglioramento fondiario, per il/i seguente/i periodo/i:

  _____
  _____
  _____
  _____
  _____
  _____

- di possedere i seguenti attestati di qualificazione professionale richiesti e/o titoli di studio valutabili ai fini della partecipazione al concorso:

  _____
  _____
  _____
  _____
  _____
  _____
  _____
  _____
  _____

- di prendere atto che tutte le comunicazioni e/o notificazioni, inerenti la procedura di selezione, avverranno mediante

Allegato 1
"Domanda di partecipazione"

la pubblicazione sul sito internet istituzionale del Consorzio: http://www.terreapulia.it, nella sezione "TRASPARENZA", sottosezione "AMMINISTRAZIONE TRASPARENTE" => "SELEZIONE DEL PERSONALE", accessibile anche dal seguente link: "https://www.terreapulia.it/amministrazione-trasparente/selezione-del-personale/", e che dette pubblicazioni avranno valore di notifica a tutti gli effetti, fermo restando la facoltà dell'Amministrazione di procedere con forme diverse, aggiuntive rispetto alla pubblicazione;

- di prendere atto, a norma del D.lgs. 196/2003, come modificato dal D.Lgs. 101/2018, e del Regolamento UE 2016/679, che l'Ente utilizzerà i dati forniti dal/dalla sottoscritto/a unicamente nell'ambito della presente procedura di selezione.

DICHIARA INOLTRE

- di possedere ulteriori esperienze lavorative, attinenti e coerenti con il profilo richiesto, valutabili ai fini della presente selezione:

_____
_____
_____
_____
_____
_____
_____
_____
_____
_____
_____
_____
_____

A L L E G A

alla presente domanda la seguente documentazione:
- Curriculum Vitae
- Informativa e autorizzazione al trattamento dati (Allegato 2)
- Copia di un documento di riconoscimento in corso di validità
- Copia codice fiscale o tessera sanitaria

Il/La sottoscritto/a si impegna altresì a comunicare, per scritto e tempestivamente, eventuali variazioni di indirizzo, alla Segreteria del Consorzio all'indirizzo: "cbta.bari@pec.terreapulia.it", sollevando l'Ente da ogni responsabilità nel caso di irreperibilità.

DATA _____

FIRMA_____

Consorzio di Bonifica Terre D'Apulia
Corso Trieste, 11 - 70126 BARI

All. 2 - Informativa e autorizzazione al trattamento dati

Informativa e autorizzazione al trattamento dei dati personali ai sensi del D.Lgs. 196 del 30/06/2003, così come modificato dal D.Lgs. 101/2018, e dell'art. 13 del Regolamento UE n. 2016/679

Ai sensi del D. Lgs. 196/2003 (di seguito "Codice Privacy"), come modificato dal D.Lgs. 101/2018, e dell'art. 13 del Regolamento UE n. 2016/679 (di seguito "GDPR 2016/679"), recante disposizioni a tutela delle persone e di altri soggetti rispetto al trattamento dei dati personali, desideriamo informarLa che i dati personali da Lei forniti formeranno oggetto di trattamento nel rispetto della normativa sopra richiamata e degli obblighi di riservatezza cui è tenuto questo Ente.

1. Titolare del trattamento

Il Titolare del trattamento, ai sensi degli artt. 4 e 24 del Reg. UE 2016/679, è il Consorzio di Bonifica Terre D'Apulia nella persona del legale rappresentante pro tempore Dott. Alfredo Borzillo domiciliato per la carica in Bari – Corso Trieste, 11, mail cbta@terreapulia.it

Il titolare, a norma del regolamento sui dati personali, si avvale di Responsabili individuati nelle persone dei Dirigenti addetti ai vari servizi, i quali, a loro volta, provvedono ad individuare appositi incaricati del trattamento dei dati personali.

2. Responsabile della protezione dei dati (DPO)

Il Responsabile della protezione dei dati (DPO), ai sensi degli artt. 37 – 39 del Reg. UE 2016/679, è l'Avv. Federico Rutigliano domiciliato per la carica in BARI – Corso Trieste, 11. Mail: dpo@terreapulia.it

3. Finalità del trattamento

I dati di natura personale forniti, necessari per gli adempimenti previsti dai procedimenti amministrativi dell'Ente e per quelli di Legge, saranno trattati nel rispetto delle condizioni di liceità ex art. 6 f) Reg. UE 2016/679 per le seguenti finalità:

- i dati potranno essere comunicati o portati a conoscenza di responsabili ed incaricati di soggetti pubblici o privati coinvolti a vario titolo nell'espletamento delle attività del Consorzio;
- i dati relativi al nome, cognome, codice fiscale potranno essere pubblicati sul sito internet istituzionale del Consorzio per la comunicazione del calendario dei colloqui e delle graduatorie di merito;
- il conferimento dei dati è obbligatorio per poter portare a compimento l'incarico e/o partecipazione alla selezione; il mancato conferimento comporta quindi l'impossibilità di erogazione della prestazione e/o l'ammissione alla selezione.

4. Destinatari o categorie di destinatari dei dati

I dati di natura personale forniti saranno comunicati a destinatari, che tratteranno i dati in qualità di responsabili (art. 28 del DGPR 2016/679) e/o in qualità di persone fisiche che agiscono sotto l'autorità del Titolare e del Responsabile (art. 29 del DGPR 2016/679), per le finalità sopra elencate. I dati potranno essere comunicati a: - Enti pubblici e pubbliche Amministrazioni, come ad esempio Agenzia delle Entrate – Riscossione; - professionisti aziendali, come Avvocati o studi legali; - società di consulenza, professionisti ed aziende che operano per l'azienda nei vari settori; - istituti bancari; - incaricati interni alla struttura per lo svolgimento delle funzioni aziendali; - gli interessati su propria richiesta o su delega; I dati in oggetto verranno comunicati a tali soggetti, indicando la limitazione degli stessi alle finalità che verranno indicate. Non ci sarà diffusione dei dati per finalità estranee e non vincolate a quelle sopra esposte.

5. Modalità di trattamento e conservazione

Il trattamento sarà svolto in forma automatizzata e manuale, con modalità e strumenti volti a garantire la massima sicurezza e riservatezza, ad opera di soggetti di ciò appositamente incaricati. Nel rispetto di quanto previsto dall'art. 5 comma 1 lett. e) del Reg. UE 2016/679 i dati personali raccolti, previo il Suo consenso libero ed esplicito espresso in calce alla presente informativa, verranno conservati in una forma che consenta l'identificazione degli interessati per un arco di tempo non superiore al conseguimento delle finalità per le quali i dati personali sono trattati. La conservazione dei dati di natura personale forniti dipende dalla finalità del trattamento: - navigazione sul presente sito web (sessione); - per richiesta di contatto (massimo 1 anno); - ricezione newsletter o adesione a servizi via e-mail (massimo 24 mesi); - amministrazione, contabilità (10 anni); tempistica determinata sulla base di criteri di cui l'interessato può avere informazioni scrivendo a cbta@terreapulia.it

6. Sito internet: dati di navigazione e cookies

Nel rispetto di quanto previsto dall'art. 13 del Reg. UE 2016/679 Le forniamo le dovute informazioni in ordine al trattamento dei dati personali forniti attraverso il nostro sito tenendo conto anche della Direttiva 2002/58/CE, come aggiornata dalla Direttiva 2009/136/CE, in materia di cookies nonché a quanto previsto dal Provvedimento dell'Autorità Garante per la protezione dei dati personali del 08.05.2014 sempre in materia di cookies. Dati personali trattabili: «dato personale»: qualsiasi informazione riguardante una persona fisica identificata o identificabile («interessato»); si considera identificabile la persona fisica che può essere identificata, direttamente o indirettamente, con particolare riferimento a un identificativo come il nome, un numero di identificazione, dati relativi all'ubicazione, un identificativo online o a uno o più elementi caratteristici della sua identità fisica, fisiologica, genetica, psichica, economica, culturale o sociale.

Nel corso della navigazione all'interno del nostro sito internet è tecnicamente possibile effettuare una raccolta di informazioni definita passiva.

Consorzio di Bonifica Terre D'Apulia
Corso Trieste, 11 - 70126 BARI

Non vengono utilizzati IP Address (indirizzi di Protocollo Internet) per la raccolta di informazioni.

In alcuni casi è possibile che vengano utilizzati cookie funzionali o tecnici non direttamente gestiti dal sito ma propri delle piattaforme utilizzate per la fruizione del sito stesso.

In alcuni casi è possibile che vengano utilizzati cookie di sessione temporanei per:

- migliorare o personalizzare la navigazione adeguando il funzionamento del sito alla tipologia del dispositivo utilizzato (computer, tablet, cellulare);
- memorizzare informazioni nel caso di forms di iscrizione a particolari servizi offerti dal Consorzio;
- memorizzare credenziali nel caso di funzioni di consultazione ad accesso riservato;
- In questi casi l'utilizzo dei cookies viene propriamente segnalato e l'utente ha facoltà di continuare o interrompere la navigazione.

All'interno del sito del Consorzio di Bonifica Terre D'Apulia:

- Non vengono utilizzati cookies per fini statistici;
- Non vengono utilizzati cookies per targeting pubblicitario;
- Non vengono direttamente utilizzati cookies permanenti;
- Non sono presenti cookies di terze parti (nelle pagine direttamente riconducibili al sito www.consorziobonificadiarneo.it, per altri siti consultati dall'utente tramite link fare riferimento alle relative informative).

È possibile disabilitare l'utilizzo dei cookies; in questo caso la navigazione potrebbe risultare in alcuni casi non agevole.

Consultando la guida del proprio browser è possibile ottenere le informazioni necessarie per la disabilitazione dei cookies. Ulteriori informazioni sui maggiori browser sono disponibili utilizzando gli appositi link (potrebbero essere in lingua inglese)

7. Ambito di comunicazione e diffusione

Informiamo inoltre che i dati raccolti non saranno mai diffusi e non saranno oggetto di comunicazione senza Suo esplicito consenso, salvo le comunicazioni necessarie che possono comportare il trasferimento di dati ad enti pubblici, a consulenti o ad altri soggetti per l'adempimento degli obblighi di Legge e gli ambiti statutari dell'Ente.

8. Trasferimento dei dati personali

I suoi dati non saranno trasferiti né in Stati membri dell'Unione Europea né in Paesi terzi non appartenenti all'Unione Europea.

9. Categorie particolari di dati personali

Ai sensi del D.Lgs. 196/2003 e s.m.i. e degli articoli 9 e 10 del Regolamento UE n. 2016/679, Lei potrebbe conferire, al Consorzio dati qualificabili come "categorie particolari di dati personali" e cioè quei dati che rivelano "*l'origine razziale o etnica, le opinioni politiche, le convinzioni religiose o filosofiche, o l'appartenenza sindacale, nonché dati genetici, dati biometrici intesi a identificare in modo univoco una persona fisica, dati relativi alla salute o alla vita sessuale o all'orientamento sessuale della persona*". Tali categorie di dati potranno essere trattate dal Consorzio solo previo Suo libero ed esplicito consenso, manifestato in forma scritta in calce alla presente informativa.

10. Esistenza di un processo decisionale automatizzato, compresa la profilazione

Il Consorzio non adotta alcun processo decisionale automatizzato, compresa la profilazione, di cui all'articolo 22, paragrafi 1 e 4, del Regolamento UE n. 679/2016.

11. Diritti dell'interessato

In ogni momento, Lei potrà esercitare, ai sensi del D.Lgs. 196/2003, così come modificato dal D.lgs. 101/2018, e degli articoli dal 15 al 22 del Regolamento UE n. 2016/679, il diritto di:

a) chiedere la conferma dell'esistenza o meno di propri dati personali;
b) ottenere le indicazioni circa le finalità del trattamento, le categorie dei dati personali, i destinatari o le categorie di destinatari a cui i dati personali sono stati o saranno comunicati e, quando possibile, il periodo di conservazione;
c) ottenere la rettifica e la cancellazione dei dati;
d) ottenere la limitazione del trattamento;
e) ottenere la portabilità dei dati, ossia riceverli da un titolare del trattamento, in un formato strutturato, di uso comune e leggibile da dispositivo automatico, e trasmetterli ad un altro titolare del trattamento senza impedimenti;
f) opporsi al trattamento in qualsiasi momento ed anche nel caso di trattamento per finalità di marketing diretto;
g) opporsi ad un processo decisionale automatizzato relativo alle persone fisiche, compresa la profilazione;
h) chiedere al titolare del trattamento l'accesso ai dati personali e la rettifica o la cancellazione degli stessi o la limitazione del trattamento che lo riguardano o di opporsi al loro trattamento, oltre al diritto alla portabilità dei dati;
i) revocare il consenso in qualsiasi momento senza pregiudicare la liceità del trattamento basata sul consenso prestato prima della revoca;
j) proporre reclamo a un'autorità di controllo.

Consorzio di Bonifica Terre D'Apulia
Corso Trieste, 11 - 70126 BARI

Lei può esercitare i Suoi diritti con richiesta scritta inviata a Consorzio di Bonifica Terre D'Apulia, all'indirizzo postale della sede legale o all'indirizzo P.E.C.: cbta.bari@pec.terreapulia.it

Io sottoscritto/a dichiaro di aver ricevuto l'informativa che precede.

_____, lì _____ Firma

_____

Io sottoscritto/a alla luce dell'informativa ricevuta

☐ **esprimo il consenso** ☐ **NON esprimo il consenso**

al trattamento dei miei dati personali inclusi quelli considerati come categorie particolari di dati.

☐ **esprimo il consenso** ☐ **NON esprimo il consenso**

alla comunicazione dei miei dati personali ad enti pubblici e società di natura privata per le finalità indicate nell'informativa.

☐ **esprimo il consenso** ☐ **NON esprimo il consenso**

al trattamento delle categorie particolari dei miei dati personali così come indicati nell'informativa che precede.

_____, lì _____

Firma

_____

CONSORZIO DI BONIFICA TERRE D'APULIA

AVVISO DI CONCORSO PUBBLICO PER TITOLI ED ESAMI PER L'ASSUNZIONE DI N.2 (DUE) IMPIEGATI DIRETTIVI DA INQUADRARE AGLI EFFETTI DEL CONTRATTO COLLETTIVO DI CATEGORIA, NELL'AREA "A" PARAMETRO 159 (ex 7^ f.f. 3° liv.), CON RAPPORTO DI LAVORO A TEMPO INDETERMINATO.

ART. 1 - PREMESSE

Il Consorzio di Bonifica Terre D'Apulia, in esecuzione della Deliberazione Commissariale n. 514 del 02/10/2023, indice la procedura di concorso pubblico, per titoli ed esami, per l'assunzione di n. 2 (DUE) Impiegati direttivi, agli effetti del contratto collettivo di categoria, nell'Area "A" parametro 159, con rapporto di lavoro a tempo indeterminato.

Le modalità di partecipazione alla selezione e quelle di svolgimento della medesima sono disciplinate dal presente avviso.

L'avviso è indetto nel rispetto della normativa vigente in tema di parità e pari opportunità tra uomini e donne per l'accesso al lavoro ed il trattamento sul lavoro nonché dei titoli preferenziali o di precedenza ai sensi dell'art. 5, comma 4, del D.P.R. n. 487/94 e ss.mm.ii. Non sono previsti limiti di età.

La procedura di selezione rispetta le disposizioni in materia di collocamento dei disabili di cui alla Legge n. 68/1999 e ss.mm.ii., le cui quote di riserva risultano già rispettate dall'Ente e rispetta altresì le previsioni di cui all'art. 20 della Legge 104/1992 "Legge quadro per l'assistenza, l'integrazione sociale dei diritti delle persone con handicap".

ART. 2 - ATTIVITÀ OGGETTO DELLE PRESTAZIONI

***Profilo e mansioni da svolgere*:**

Il profilo di cui alla presente selezione è quello di Impiegato Direttivo.

Il Funzionario svolgerà in via prevalente attività amministrativo/contabile con iniziativa ed autonomia operativa, provvedendo in prima persona all'istruzione e alla definizione delle pratiche assegnate, ivi comprese quelle di maggiore complessità ed importanza, curandone i relativi adempimenti organizzativi e funzionali, nonché gestendo unità operative alle quali siano addetti dipendenti con qualifiche inferiori.

In particolare, il soggetto da selezionare dovrà svolgere le attività di seguito specificate:

- Conoscenza approfondita dei principali applicativi informatici/contabili, nonché competenze connesse al profilo da ricoprire;
- registrazione delle operazioni contabili mediante l'utilizzo del software informatico/contabile in uso al consorzio;
- redazione dei bilanci preventivi e consuntivi dell'ente;
- emissione degli ordinativi finanziari di riscossione e pagamento con annessi adempimenti fiscali;
- cura e gestione dei rapporti con la tesoreria, con gli istituti bancari di riferimento del Consorzio e con il revisore dei conti;
- aggiornamento dei partitari dei debitori e dei creditori consortili, nonché dei quadri economici e finanziari dei lavori in concessione;
- tenuta ed aggiornamento degli inventari dei beni mobili ed immobili dell'ente e delle pertinenze demaniali;
- supporto alle attività concernenti materie e profili di carattere amministrativo e contabile;

- predisposizione dichiarazioni fiscali;
- supporto alla gestione del personale e cura dei relativi adempimenti;
- conoscenza di base degli applicativi dell'Agenzia delle Entrate;
- elementi di normativa nazionale e regionale dei Consorzi di Bonifica.

***Tipologia rapporto di lavoro*:** tempo indeterminato;

Trattamento Economico: stabilito dal vigente C.C.N.L. dei dipendenti dei Consorzi di Bonifica e miglioramento fondiario corrispondente all'Area A, Parametro 159 di inquadramento.

***Sede di Lavoro*:** Sede del Consorzio Di Bonifica Terre d'Apulia sito in Bari (BA), Corso Trieste, 11, 70125.

Si evidenzia che la sede di lavoro potrà essere suscettibile di variazioni in relazione alla costituzione del Consorzio "Centro Sud Puglia" di cui alla Legge Regione Puglia n. 1 del 3.2.2017, per cui il candidato, con la partecipazione al presente concorso dichiara di avere piena consapevolezza della possibilità che la sede di lavoro potrà variare in virtù delle esigenze funzionali ed organizzative del datore di lavoro.

ART. 3 - REQUISITI PER L'AMMISSIONE ALLA SELEZIONE

Alla procedura selettiva di cui al presente avviso possono partecipare coloro che, alla data di scadenza del termine per la presentazione delle domande, sono in possesso dei requisiti sottoindicati:

a) Cittadinanza italiana;

   tale requisito non è richiesto per i soggetti appartenenti all'Unione Europea purché ai sensi dell'art. 3 del D.P.C.M. 07.02.1994 n. 174, posseggano i seguenti requisiti:

   - godano dei diritti civili e politici anche negli Stati di appartenenza o provenienza;
   - siano in possesso, fatta eccezione della titolarità della cittadinanza italiana, di tutti i requisiti previsti per i cittadini della Repubblica;
   - abbiano adeguata conoscenza della lingua italiana (scritta e parlata);

b) Età non inferiore ai 18 anni;

c) Godimento dei diritti civili e politici;

d) Assenza di condanne per reati che comportino la perdita dell'elettorato attivo e passivo o il licenziamento di diritto da parte di Ente Pubblico o Pubblica Amministrazione;

e) Idoneità fisica all'impiego ed alle mansioni proprie del profilo di impiegato di concetto di cui sopra. I portatori di handicap, se appartenenti alle categorie di cui alla Legge n. 104/1992 o i disabili ai sensi della Legge n. 68/1999, dovranno specificare nella domanda di partecipazione al concorso l'ausilio necessario all'espletamento della prova, in relazione al proprio handicap, nonché segnalare l'eventuale necessità di tempi aggiuntivi per l'espletamento della prova, in relazione al proprio handicap;

f) non essere stati dichiarati interdetti dai pubblici uffici a seguito di sentenza passata in giudicato o sottoposti a misure che escludono – secondo le vigenti disposizioni – la costituzione del rapporto di impiego con la pubblica amministrazione, né trovarsi in alcuna condizione di incompatibilità anche negli stati di appartenenza o provenienza;

g) non essere stati sottoposti ad alcuna misura di prevenzione di cui al d.lgs. n.159/2011 (*Codice delle leggi antimafia e delle misure di prevenzione, nonché nuove disposizioni in materia di documentazione antimafia, a norma degli articoli 1 e 2 della legge 13 agosto 2010, n. 136*) e non avere in corso alcun provvedimento per l'applicazione di dette misure;

h) Idoneità all'espletamento della mansione specifica, intesa, ai sensi della lettera a) del comma 2 dell'art. 41

del D. Lgs 09/04/2008, n. 81, e ss.mm.ii., come l'assenza di controindicazioni al lavoro di cui il concorrente sarà destinato. Tale requisito sarà accertato prima dell'assunzione all'impiego. In caso di esito impeditivo, anche parziale, conseguentemente all'accertamento sanitario, il contratto individuale di lavoro non verrò stipulato;

i) Patente di guida categoria B.

Per essere ammessi a partecipare alla procedura selettiva **i candidati**, oltre a possedere i requisiti generali di cui sopra**, devono essere inderogabilmente in possesso anche dei seguenti requisiti specifici di ordine professionale:**

1. **Diploma di laurea in Economia (magistrale o Ante D.M. 509/99) o Diploma di laurea in Giurisprudenza (magistrale o Ante D.M. 509/99) o titolo** equipollente, oppure titolo di studio conseguito all'estero che sia riconosciuto equivalente, ai fini della partecipazione ai pubblici concorsi secondo la normativa vigente (in quest'ultimo caso il candidato avrà cura di dimostrare l'equiparazione; la validità del titolo di studio dovrà risultare da idonea certificazione rilasciata dalle autorità competenti);
2. Abilitazione alla Professione da almeno 3 anni;
3. Autocertificazione o idonea documentazione comprovante l'espletamento di attività lavorativa di almeno 3 **anni di esperienza professionale**, in ambito sia pubblico che privato, sia dipendente che libero-professionale, attinente e coerente con il profilo richiesto.

I requisiti prescritti devono essere posseduti alla data di scadenza del termine stabilito nel presente avviso per la presentazione della domanda di partecipazione alla procedura, a pena di esclusione dei candidati dalla procedura medesima.

L'accertamento della mancanza anche di uno solo dei requisiti obbligatori (sia di ordine generale che professionale) di cui al presente articolo, per l'ammissione alla selezione e per l'assunzione, comporta, in qualunque tempo, l'esclusione dalla selezione o la risoluzione del contratto individuale di lavoro.

ART. 4 - INCARICO AD AGENZIA SPECIALIZZATA

Il Consorzio, a suo insindacabile giudizio, si riserva la facoltà di avvalersi di apposita società esterna o agenzia specializzata nel settore, per l'espletamento dell'intera procedura concorsuale o di parti di essa, fermo restando la previsione di cui all'art. 43 del C.C.N.L. in ordine alla composizione della Commissione Giudicatrice.

ART. 5 - DOMANDA DI PARTECIPAZIONE

Le domande di partecipazione dovranno essere redatte in lingua italiana secondo lo schema allegato al presente avviso (**Allegato 1 - "Domanda di partecipazione**"), compilato in ogni parte. Ai sensi dell'art. 38, 3° comma, del D.P.R. n. 445/2000, la domanda di partecipazione alla selezione deve essere sottoscritta e presentata unitamente a copia fotostatica, fronte e retro, non autenticata, di un documento di identità in corso di validità del candidato. Saranno escluse le domande prive di sottoscrizione.

Alla domanda di partecipazione devono essere allegati, a pena di non ammissione alla procedura, i seguenti documenti:

- **Curriculum vitae** (preferibilmente Europass CV) dal quale risultino in modo circostanziato i requisiti generali e specifici e tutti gli altri elementi rilevanti per la selezione, ed in particolar modo:
  - dati personali;
  - formazione (dettagliata, univoca e verificabile);
  - descrizione delle competenze ed esperienze professionali maturate con l'indicazione delle date di

inizio e fine degli incarichi nelle strutture presso cui sono stati svolti.

Il curriculum deve precisare per ogni esperienza lavorativa datore di lavoro/cliente/destinatario dell'attività al fine di consentire al Consorzio l'effettuazione delle verifiche ai sensi della normativa vigente in materia di dichiarazioni rivolte a Pubbliche Amministrazioni.

- **Informativa e autorizzazione al trattamento dei dati personali** ai sensi del D. Lgs. n.196 del 30/06/2003, così come modificato dal D. Lgs. n.101/2018, e dell'art. 13 del Regolamento UE n. 2016/679, utilizzando il modello "Allegato 2 - Informativa e autorizzazione al trattamento dati" allegato al presente avviso;
- **Fotocopia di un documento di identità** del candidato in corso di validità;
- **copia scansionata** della certificazione medico-sanitaria che indichi gli strumenti ausiliari utili e/o i tempi aggiuntivi allo svolgimento delle prove d'esame (documentazione obbligatoria solo per i candidati con disabilità beneficiari delle disposizioni contenute nell'art.20 della L. n.104/1992 o con disturbi dell'apprendimento -DSA- che intendono avvalersi, nella prova scritta, degli strumenti ausiliari e/o dei tempi aggiuntivi). La mancata produzione della documentazione vale come rinuncia al corrispondente beneficio.
- **Fotocopia del codice fiscale** o tessera sanitaria.

Il candidato produrrà apposita autodichiarazione (ai sensi degli artt. 46 e 47 del D.P.R. n. 445/2000) qualora sia in possesso di titoli preferenziali o di precedenza ai sensi dell'art. 5, comma 4, del D.P.R. n. 487/94 e ss.mm. ii.

La sopraindicata documentazione dovrà pervenire, **a pena di esclusione**, **entro e non oltre il termine perentorio delle ore 13:00 del giorno 26/10/2023**, attraverso le seguenti modalità:

- **trasmissione a mezzo P.E.C.** all'indirizzo di posta terreapulia.amm159@pec.it del modulo di domanda, debitamente compilato e sottoscritto per esteso con firma digitale o olografa non autenticata, corredato dai relativi allegati richiesti. La P.E.C. dovrà riportare, a pena di esclusione, come oggetto la seguente dicitura: *"Concorso per l'assunzione di n.2 Impiegati direttivi - AREA A -parametro 159".*

La domanda presentata per via telematica alla casella di PEC ed i file allegati dovranno pervenire in formato PDF della dimensione massima di 5 MB e firmate digitalmente con firma digitale in corso di validità.

Si evidenzia, con riferimento a tale sistema di trasmissione, che la domanda di partecipazione sarà valida e verrà accettata soltanto in caso di invio da una casella di posta elettronica certificata (PEC) intestata al candidato.

- **spedizione a mezzo di servizio postale con raccomandata A/R** o di altro sistema di recapito autorizzato di plico chiuso, contenente la documentazione richiesta per la partecipazione alla selezione, all'indirizzo: " Consorzio Di Bonifica Terre d'Apulia–Corso Trieste, 11 – 701125 (BA)".

Nel caso di invio tramite Raccomandata AR il plico chiuso (ovvero la busta chiusa), contenente la domanda di partecipazione alla selezione pubblica ed i relativi allegati, a pena di esclusione, deve recare la seguente dicitura: *"Concorso per l'assunzione di n. 2 Impiegati direttivi - AREA A -parametro 159".*

Non saranno considerate valide le domande trasmesse con mezzi diversi da quelli sopra indicati, prive della sottoscrizione in originale del candidato nel caso di domanda cartacea, sprovviste del curriculum formativo professionale atto a comprovare i requisiti specifici. Saranno esclusi i candidati le cui domande perverranno, con una delle modalità sopra indicate, oltre il termine perentorio indicato nel presente avviso. Si evidenzia, pertanto, che per le domande spedite a mezzo servizio postale con raccomandata A/R non farà fede la data del timbro dell'Ufficio Postale accettante, ma quella di arrivo presso il Consorzio di Bonifica Terre D'Apulia – Corso Trieste, 11 – 70125 Bari (BA).

Il Consorzio non si assume alcuna responsabilità per la mancata ricezione della domanda dovuta a disguidi

postali, tecnici o informatici o ad altre cause non imputabili al Consorzio, né per la dispersione di comunicazioni dipendenti da inesatta indicazione del recapito da parte del candidato.

Il Consorzio si riserva di procedere, ai sensi dell'art. 71 del D.P.R. 445/2000, idonei controlli, anche a campione, sulla veridicità delle dichiarazioni sostitutive rese nelle domande di ammissione.

La presentazione della domanda di partecipazione alla selezione in oggetto implica l'accettazione incondizionata dei relativi contenuti.

ART. 6 - CAUSE DI ESCLUSIONE E REGOLARIZZAZIONI

Ai candidati potrà essere richiesto di regolarizzare eventuali imperfezioni formali, nonché di fornire chiarimenti e/o informazioni; il nuovo termine fissato per la regolarizzazione avrà carattere di perentorietà.

L'esclusione dalla selezione ha luogo qualora ricorra uno dei seguenti casi:

1. La domanda sia presentata oltre il termine di scadenza indicato nell'avviso o con modalità diverse da quelle ivi indicate;
2. Mancanza dei requisiti previsti dall'avviso;
3. La domanda risulti illeggibile;
4. La domanda sia priva della sottoscrizione del candidato della corretta dicitura esterna
5. Mancanza dei documenti indicati al precedente art. 5 da allegare alla domanda;
6. Inoltro della domanda ad indirizzo postale e/o di posta elettronica certificata diverso da quello indicato nel presente avviso, salvo diverse indicazioni.
7. Mancata consegna, nel giorno della prova scritta, della domanda di partecipazione stampata e firmata (solo per i candidati che l'hanno presentata a mezzo PEC): a tal fine, detti candidati e dovranno avere cura di stampare detta domanda, di sottoscriverla e di custodirla, al fine di presentarla alla Commissione d'esami nel giorno stabilito per la prova, pena l'esclusione;
8. Mancata indicazione di un indirizzo di posta elettronica al quale ricevere tutte le comunicazioni inerenti al presente concorso.

Il provvedimento di esclusione, debitamente motivato, sarà comunicato ai candidati interessati.

ART. 7 - COMMISSIONE ESAMINATRICE

Il concorso cui parteciperanno i candidati in possesso dei requisiti di ammissibilità previsti dall'art. 3 avrà luogo tramite prova scritta/pratica, colloquio e valutazione dei titoli (formativi e professionali) tesi alla verifica delle competenze tecnico-professionali, nonché delle attitudini allo svolgimento delle mansioni.

La valutazione sarà effettuata da un'apposita Commissione esterna nominata dall'Amministrazione Consortile e composta da n. 3 (tre) componenti nel rispetto dell'art. 43 del C.C.N.L. di categoria.

La Commissione disporrà per la valutazione dei candidati di un punteggio massimo di 100 punti: n. 70 punti per le prove d'esame distinte tra prova scritta (30 punti) e prova orale (40 punti) diretti alla valutazione delle competenze possedute e dell'attitudine allo svolgimento dell'incarico e n. 30 per la valutazione dei titoli, così come specificato negli articoli seguenti.

ART. 8 - AMMISSIONE AL CONCORSO

Tutti i candidati in possesso dei prescritti requisiti saranno considerati ammessi. L'elenco dei candidati ammessi alla selezione sarà pubblicato ESCLUSIVAMENTE sul sito istituzionale del Consorzio www.terreapulia.it. nella home page (sezione news) e nella sezione *Amministrazione trasparente – Selezione del Personale*. Tale pubblicazione costituisce l'unica notifica ad ogni effetto di legge e pertanto non si procederà ad effettuare comunicazioni individuali. È quindi onere dei candidati provvedere alla consultazione periodica

della sezione dedicata al concorso. L'accertamento del possesso dei requisiti prescritti, così come la verifica delle dichiarazioni rese dai candidati relativamente all'effettivo possesso dei titoli di preferenza o precedenza, può essere effettuato dall'Amministrazione in qualsiasi momento della procedura concorsuale. In caso di accertamento da parte di un candidato di presentazione di dichiarazioni false o mendaci verrà disposta la sua esclusione dal concorso o la decadenza dall'assunzione eventualmente intervenuta, ed inoltrata denuncia all'Autorità Giudiziaria per falsa dichiarazione.

ART. 9 - CALENDARIO E SEDE DELLE PROVE

Il calendario e le sedi di svolgimento delle prove concorsuali verranno comunicati con successivo avviso sul sito istituzionale del Consorzio Di Bonifica Terre d'Apulia, nella home page e nell'apposita sezione dedicata al concorso di cui al presente bando, all'interno della sezione *Amministrazione trasparente – Selezione del Personale*. Non verrà inviata alcuna comunicazione individuale agli interessati. È quindi onere dei candidati provvedere alla consultazione periodica della sezione dedicata al concorso. I candidati dovranno presentarsi alle prove concorsuali muniti di documento d'identità personale in corso di validità (non saranno valide fotocopie in sostituzione del documento fisico o scansioni digitali su smartphone). Sul sito internet istituzionale, nell'apposita pagina dedicata al concorso, verranno rese eventuali note tutte le ulteriori disposizioni igienico sanitarie che saranno in vigore nel momento in cui verranno programmate le sessioni d'esame e che l'Amministrazione e i candidati dovranno rispettare in occasione delle prove concorsuali. Il mancato rispetto di tali disposizioni da parte di un candidato comporterà l'impossibilità di partecipazione alle prove. L'arrivo in aula dopo l'inizio dell'eventuale prova preselettiva e della prova scritta/pratica comporterà l'esclusione dal concorso. L'arrivo tardivo alla prova orale potrà comportare l'esclusione ad insindacabile giudizio della commissione esaminatrice, che valuterà la possibilità o meno di far accedere alla prova il candidato in ritardo.

ART. 10 - PROVE D'ESAME

10.1 PRESELEZIONE

Nell'ipotesi in cui pervenga un numero di domande di partecipazione superiore a 50, l'Amministrazione si riserva la possibilità di effettuare una prova preselettiva sulle materie previste dal presente bando.

L'eventuale preselezione, che non è prova d'esame, consisterà nella somministrazione di test a risposta multipla per la verifica delle attitudini e della professionalità dei candidati e la loro potenziale rispondenza alle caratteristiche proprie delle attività in questione, con le più ampie garanzie di trasparenza, imparzialità e pari opportunità. I quesiti potranno verificare una serie di fattori specifici come di seguito riportato a titolo esemplificativo:

- cultura generale e materie oggetto del programma di esame, ivi compresa la conoscenza dell'uso delle applicazioni informatiche più diffuse e della lingua inglese;
- capacità quali il ragionamento logico, verbale, numerico, astratto, spaziale e il *problem solving,* in relazione all'attività del profilo professionale per il quale si concorre.

I candidati devono presentarsi per l'espletamento dell'eventuale preselezione nelle date e nelle sedi che saranno comunicate esclusivamente mediante appositi "avvisi" pubblicati sul sito internet istituzionale del Consorzio: : *https://www.terreapulia.it/amministrazione-trasparente/selezione-del-personale/,* con un preavviso di almeno 7 (sette) giorni dall'inizio della prova.

Tale forma di pubblicità costituirà notifica ad ogni effetto di Legge e non sarà data pertanto ulteriore comunicazione in merito.

L'espletamento della preselezione, potrà essere suddivisa in più turni qualora, per ragioni organizzative e logistiche, non sia possibile effettuare, nello stesso turno, la suindicata prova a tutti i candidati.

Ai candidati sarà permesso l'ingresso nella sala per l'espletamento dell'eventuale preselezione, previa

esibizione di documento di identità in corso di validità.

Saranno ammessi alle prove concorsuali i candidati che nella prova preselettiva abbiano ottenuto una votazione minima, stabilita dalla Commissione prima dell'espletamento della prova medesima, che comunque non potrà essere inferiore a 25/30. Il numero delle domande e i criteri di attribuzione dei punteggi verranno stabiliti dalla Commissione esaminatrice. In ogni caso, il punteggio ottenuto nella prova preselettiva non verrà preso in considerazione ai fini della graduatoria finale di merito, in quanto unicamente finalizzato all'accesso alle successive fasi concorsuali. L'esito della prova preselettiva verrà pubblicato tramite avviso sul sito web dell'Ente nell'apposita sezione dedicata al concorso e non verranno effettuate comunicazioni individuali.

Sono esclusi dalla preselezione e quindi accedono direttamente alle prove di esame i candidati che hanno lavorato per il consorzio con rapporto a tempo determinato per almeno 6 (sei) mesi.

10.2 PROVE D'ESAME

Gli esami consisteranno in una prova scritta/pratica ed una prova orale (colloquio).

Le prove d'esame di cui al successivo articolo verteranno sui seguenti argomenti:

- principi di contabilità pubblica;
- contabilità finanziaria, economico-patrimoniale ed analitica;
- principali applicativi e piattaforme informatiche in ambito contabile – fiscale e gestione risorse umane;
- adempimenti fiscali annuali (IVA, dichiarazione dei sostituti d'imposta, comunicazioni periodiche ecc.);
- cenni di diritto amministrativo;
- leggi in materia di bonifica, ordinamento statutario e gestione dei Consorzi di Bonifica (normativa nazionale e regionale);
- gestione del personale dipendente con relative problematiche previdenziali e fiscali;
- registrazione delle operazioni contabili mediante utilizzo di software informatici/piattaforme contabili;
- redazione dei bilanci preventivi e consuntivi dell'Ente;
- emissione degli ordinativi finanziari di riscossione e pagamenti con annessi adempimenti fiscali;
- gestione dei rapporti con la Tesoreria, con gli Istituti bancari di riferimento del Consorzio e con il Revisore dei Conti;
- tenuta ed aggiornamento dell'inventario dei beni mobili/immobili dell'Ente e delle pertinenze demaniali.

PROVA SCRITTA/PRATICA

La prova scritta verterà sul programma d'esame di cui all'articolo precedente e potrà consistere, a scelta della Commissione esaminatrice, in una delle seguenti tipologie o in una combinazione di esse:

- prova per questionario consistente in una serie di domande alle quali i candidati dovranno rispondere in maniera sintetica e/o in una serie di domande con risposte predefinite a scelta multipla, anche a carattere attitudinale;

- prova a contenuto teorico-pratico, da svolgersi con l'ausilio di un personal computer e finalizzata a verificare la padronanza del candidato con le tematiche incluse nel programma d'esame.

La durata della prova e le modalità di svolgimento della stessa verranno stabilite dalla Commissione esaminatrice.

Il materiale occorrente per lo svolgimento della prova d'esame verrà fornito dalla Commissione; non è consentito l'utilizzo di materiale diverso.

Durante la prova scritta non sarà permesso consultare testi di legge e di regolamento, manuali, codici e simili. Sarà altresì vietato l'utilizzo di cellulari, computer portatili ed altre apparecchiature elettroniche. Tali apparecchiature dovranno essere depositate all'ingresso della sala dedicata alle prove. I candidati che,

durante le prove, verranno sorpresi nell'utilizzo di apparecchiature elettroniche verranno immediatamente esclusi dal concorso.

COLLOQUIO (prova orale)

Al colloquio verranno ammessi solo i candidati che avranno superato la prima prova scritta/pratica con una votazione minima di 21/30. Il colloquio verterà sul programma d'esame di cui all'articolo precedente e consisterà in un colloquio individuale nel corso del quale i candidati verranno chiamati a rispondere a domande mirate ad accertare le loro conoscenze, la padronanza degli argomenti, la capacità di sviluppare ragionamenti. Il colloquio si svolgerà in un locale aperto al pubblico di capienza idonea ad assicurare la massima partecipazione.

I colloqui, ai fini del rispetto di eventuali limitazioni legate a protocolli sanitari Covid-19, potranno essere svolti anche in videoconferenza mediante l'utilizzo di piattaforme informatiche *(skype, meet, zoom, ecc.).* In tale ipotesi l'Amministrazione provvederà a registrare ogni sessione dei colloqui al solo fine di documentare la regolarità e la trasparenza delle operazioni. Le registrazioni saranno conservate fino a 150 giorni successivi alle singole prove.

Qualora i colloqui dovessero svolgersi in videoconferenza, il Consorzio definirà apposte linee guida contenti le modalità operative di collegamento che, preventivamente, saranno inviate ai partecipanti.

La prova orale si intende superata con una votazione di almeno 26/40. La valutazione della prova orale verrà resa nota al termine della seduta della Commissione dedicata a tale prova mediante pubblicazione dell'elenco dei candidati esaminati con l'indicazione del punteggio da ciascuno riportato. Tali pubblicazioni hanno valore di notifica a tutti gli effetti.

Il punteggio finale delle prove verrà determinato dalla somma del voto conseguito nella prova scritta / pratica (max 30 punti) e nella prova orale (max 40 punti).

ART. 11 - CRITERI DI VALUTAZIONE DELLE PROVE D'ESAME

Prove scritte

I criteri di valutazione delle prove scritte sono i seguenti:

1. aderenza ed attinenza della risposta al quesito posto, completezza e correttezza della risposta;

2. chiarezza, capacità di esposizione, uso della terminologia appropriata, capacità di analisi e di sintesi;

3. logica del processo di ragionamento in funzione della domanda, dimostrazione adeguata del possesso delle competenze tecniche, conoscenza adeguata dell'attuale normativa di riferimento;

4. eventuale dimostrazione di corretto utilizzo degli strumenti informatici messi a disposizione per l'elaborazione della prova.

Prova orale

I criteri di valutazione della prova orale sono i seguenti:

1. aderenza ed attinenza della risposta al quesito posto, completezza e correttezza della risposta;

2. chiarezza espositiva, uso della terminologia appropriata;

3. logica del processo di ragionamento in funzione della domanda, conoscenza della normativa di riferimento;

La Commissione potrà effettuare delle domande tendenti a valutare il livello di flessibilità, empatia e autocontrollo del candidato, di cui si terrà conto nell'attribuzione dei punteggi ai criteri di valutazione predetti, per valutarne la piena attitudine allo svolgimento dell'incarico.

La mancata presenza anche ad una sola delle prove d'esame comporterà l'esclusione dal concorso.

ART. 12 - VALUTAZIONE DEI TITOLI

La Commissione esaminatrice, in seduta riservata, procederà ad effettuare la valutazione dei curricula presentati, mediante attribuzione dei punteggi come di seguito indicato.

Il punteggio dei titoli sino ad un massimo di 30 punti, verrà attribuito sulla base dei seguenti criteri:

A) Formazione: max 13 punti

Punteggio di diploma di LAUREA (max 10 punti)

- votazione fino a 77/110 *oppure* fino a 70/100: punti 3;
- votazione da 78/110 (71/100) fino a 99/110 (90/100): punti 6;
- votazione da 100/110 (91/100) fino a 109/110 (99/100): punti 8;
- votazione 110/110 (100/100): punti 9;
- votazione 110/110 (100/100) e lode: punti 10.

Punteggio eventuale formazione post laurea attinente con titolo di accesso al concorso (max 3 punti)

- Master e/o corsi di formazione riferibili al profilo richiesto: punti 1 per master/corso, fino ad un massimo di tre punti.

Non sono considerati nella valutazione dei titoli i corsi di formazione di durata complessiva inferiore alle 40 (quaranta) ore.

B) Esperienze lavorative: max 2 punti

Per ogni anno di attività lavorativa, in ambito sia pubblico che privato, attinente e coerente con il profilo richiesto, eccedente gli anni previsti per la partecipazione al concorso: 1 punti/anno; le frazioni di anno saranno calcolate proporzionalmente.

C) Esperienze lavorative presso Consorzi di Bonifica: max 15 punti

Per ogni anno di attività lavorativa prestata presso un consorzio di bonifica, attinente e coerente con il profilo richiesto: 5 punti/anno; le frazioni di anno saranno calcolate proporzionalmente.

La Commissione esaminatrice, nell'ambito dell'espletamento delle suindicate attività, potrà chiedere ai candidati di regolarizzare eventuali imperfezioni formali, nonché di fornire chiarimenti e/o informazioni; il nuovo termine fissato per la regolarizzazione avrà carattere di perentorietà.

Al fine del calcolo dei punti verrà valutata esclusivamente la formazione/esperienza professionale i cui temi siano attinenti e/o coerenti con la figura in esame.

I periodi di attività lavorativa svolti attraverso collaborazioni concomitanti presso due o più strutture, sia pubbliche che private, saranno considerati una sola volta.

La Commissione procederà alla stesura dell'elenco dei candidati riportando la valutazione dei titoli e all'attribuzione dei punteggi ai singoli candidati sulla base dei criteri suindicati

ART. 13 - APPROVAZIONE E PUBBLICAZIONE GRADUATORIA FINALE

Espletate le prove concorsuali e la valutazione dei titoli, la Commissione esaminatrice formerà la graduatoria finale, nella quale saranno indicati, in ordine decrescente, in base al punteggio finale complessivo attribuito, i candidati ritenuti idonei e non idonei.

Saranno considerati idonei i candidati che avranno ottenuto un punteggio finale complessivo pari o superiore a 50/100.

La votazione sarà determinata dalla somma dei punteggi ottenuti dalle prove di esame (non inferiore a 47)

prevista dall'art. 10, in aggiunta al punteggio ottenuto dalla valutazione dei titoli, come prevista dall'art. 12.

In caso di parità di punteggio nella graduatoria finale, sarà data precedenza a coloro che abbiano prestato servizio presso i Consorzi di Bonifica.

Nella formazione della graduatoria, la Commissione terrà conto dei titoli preferenziali o di precedenza ai sensi dell'art. 5, comma 4, del D.P.R. n. 487/94 e ss.mm.ii. di seguito riportati:

1) gli insigniti di medaglia al valor militare;
2) i mutilati ed invalidi di guerra ex combattenti;
3) i mutilati ed invalidi per fatto di guerra;
4) i mutilati ed invalidi per servizio nel settore pubblico e privato;
5) gli orfani di guerra;
6) gli orfani dei caduti per fatto di guerra;
7) gli orfani dei caduti per servizio nel settore pubblico e privato;
8) i feriti in combattimento;
9) gli insigniti di croce di guerra o di altra attestazione speciale di guerra, nonché i capi di famiglia numerosa;
10) i figli dei mutilati e degli invalidi di guerra ex combattenti;
11) i figli dei mutilati e degli invalidi per fatto di guerra;
12) i figli dei mutilati e degli invalidi per servizio nel settore pubblico e privato;
13) i genitori vedovi non risposati, i coniugi non risposati e le sorelle ed i fratelli vedovi o non sposati dei caduti in guerra;
14) i genitori vedovi non risposati, i coniugi non risposati e le sorelle ed i fratelli vedovi o non sposati dei caduti per fatto di guerra;
15) i genitori vedovi non risposati, i coniugi non risposati e le sorelle ed i fratelli vedovi o non sposati dei caduti per servizio nel settore pubblico e privato;
16) coloro che abbiano prestato servizio militare come combattenti;
17) i coniugati ed i non coniugati con riguardo al numero dei figli a carico;
18) gli invalidi ed i mutilati civili;
19) militari volontari delle Forze Armate congedati senza demerito al termine della ferma o rafferma.

A parità di merito e di titoli di cui all'art.5 del D.P.R.487/94, la preferenza è determinata nel seguente ordine, salva la precedenza a coloro che abbiano prestato servizio presso il Consorzio di Bonifica:

a) dal numero dei figli a carico, indipendentemente dal fatto che il candidato sia coniugato o meno;
b) dall'aver prestato lodevole servizio nelle amministrazioni pubbliche;
c) dalla minore età del candidato.

L'Amministrazione, previo accertamento della regolarità formale degli atti e dei verbali a cura del Responsabile del Procedimento, procederà, con Delibera Commissariale (pubblicata all'Albo consortile), all'approvazione della graduatoria definitiva consultabile sul sito internet istituzionale del Consorzio: : : http://www.terreapulia.it, nella sezione "TRASPARENZA", sottosezione "AMMINISTRAZIONE TRASPARENTE" => "SELEZIONE DEL PERSONALE" consultabile anche al seguente link: https://www.terreapulia.it/amministrazione-trasparente/selezione-del-personale/

Sarà, inoltre, effettuata specifica comunicazione del risultato della selezione al candidato risultante primo in graduatoria.

La graduatoria resterà valida per un periodo di 2 (due) anni decorrente dalla data di adozione della Delibera Commissariale di approvazione dei risultati della selezione, e potrà essere utilizzata per eventuali ulteriori assunzioni che si rendessero necessarie nella medesima categoria e profilo professionale.

L'assunzione a tempo indeterminato, ai fini della copertura delle figure professionali oggetto della presente selezione, sarà effettuata attingendo dalla suindicata graduatoria, a partire dal primo classificato.

L'assunzione del/dei candidato/i **resta facoltativa per l'amministrazione consortile**, la quale si riserva di

procedere in ragione di quelle che saranno le effettive esigenze operative, per cui non vi sarà alcun diritto del candidato vincitore a pretendere la sottoscrizione del contratto part time a tempo indeterminato.

ART. 14 - ADEMPIMENTI SUCCESSIVI

La Commissione esaminatrice provvederà, ai fini dell'assunzione, a chiedere al vincitore della selezione la presentazione, anche a mezzo raccomandata con avviso di ricevimento la documentazione comprovante il possesso dei requisiti di ordine generale e professionale di seguito riportata:

- Certificato di cittadinanza italiana o di uno degli Stati dell'Unione Europea;
- Certificato attestante il godimento dei diritti politici ovvero di non essere incorso in alcuna delle cause che, ai termini delle vigenti disposizioni, ne impediscano il possesso;
- Certificato generale del casellario giudiziale;
- Certificato dei carichi pendenti e del casellario giudiziale;
- Copia autentica del diploma di laurea magistrale o titolo equiparato o equipollente per Legge;
- Copia della patente di guida cat. B;
- Copia della documentazione comprovante le dichiarazioni, rese in sede di partecipazione, ai fini della valutazione dei titoli di cui all'art. 12, punti A, B e C.

L'assunzione resta sempre e comunque subordinata all'accertamento della regolarità dei suindicati documenti e alla sottoscrizione del contratto. Il rapporto di lavoro sarà regolato dalle norme del contratto collettivo nazionale di lavoro in vigore, per i dipendenti dei Consorzi di bonifica, al quale viene fatto riferimento per quanto non previsto dal presente avviso.

Il Consorzio avrà facoltà di accertare tramite il medico competente dell'Ente l'idoneità fisica del lavoratore al posto da ricoprire. Se dall'esito dell'accertamento sanitario risulterà l'inidoneità fisica del lavoratore al posto da ricoprire, verrà adottato il provvedimento di decadenza dall'impiego.

Il Consorzio si riserva di procedere alla stipula del contratto di lavoro anche in caso di partecipazione di un solo candidato, sempre che sia giudicato idoneo a ricoprire il relativo incarico.

Fermo restando quanto previsto dal D.P.R. 445/2000 in merito alle sanzioni penali in caso di dichiarazioni mendaci, qualora dal controllo emerga la non veridicità del contenuto delle dichiarazioni rese dal candidato, il medesimo sarà escluso e/o dichiarato decaduto dalla procedura di selezione e/o dall'eventuale rapporto di lavoro nel frattempo instaurato.

Il periodo di prova è quello previsto dalle norme e dalla contrattazione vigente.

Art. 15 - PROROGA, RIAPERTURA E REVOCA DEL CONCORSO

Il Consorzio ha facoltà di prorogare con provvedimento motivato o riaprire i termini del concorso qualora il numero dei concorrenti appaia, a suo insindacabile giudizio, insufficiente per assicurare un esito soddisfacente del concorso. In tal caso, restano valide le domande presentate in precedenza con facoltà, per i candidati, di integrare, entro il nuovo termine, la documentazione allegata.
Il Consorzio si riserva la facoltà di sospendere, prorogare, riaprire i termini, annullare, nonché revocare il presente bando di concorso per motivi di pubblico interesse.

ART. 16 - INFORMATIVA E AUTORIZZAZIONE DEI DATI PERSONALI

Ai sensi dell'art. 13 del Regolamento 2016/679/UE (Regolamento generale sulla protezione dei dati - GDPR) si fa presente che il trattamento dei dati personali, svolto con strumenti informatici e/o cartacei idonei a garantire la sicurezza e riservatezza dei dati stessi, potrà avvenire, nel rispetto dei principi del GDPR, saranno raccolti presso il Servizio Personale e trattati unicamente per le finalità di gestione del presente concorso pubblico e successivamente all'eventuale instaurazione del rapporto di lavoro comunque per finalità di interesse pubblico e per adempiere obblighi legali.

Ai sensi della L. 69/2009 e del d.lgs. 33/2013, i dati raccolti in virtù della normativa disciplinante la presente procedura, potranno essere trattati e diffusi in forma di pubblicazione sul sito internet dell'Ente, nella sezione "*Amministrazione Trasparente*", per ragioni di pubblicità e trasparenza e, comunque, comunicati a tutti i soggetti aventi titolo ai sensi della normativa vigente.
Il conferimento dei dati personali, incluse le categorie particolari di dati e i dati giudiziari, è obbligatorio al fine dell'istruzione della presente procedura concorsuale e dell'effettuazione delle verifiche sul contenuto delle dichiarazioni rese, così come previsto dalla normativa vigente in materia, e l'eventuale rifiuto di fornire tali dati potrà determinare l'esclusione dei concorrenti.
Nell'Ente potranno venire a conoscenza dei suddetti dati personali i Delegati al Trattamento e i soggetti autorizzati che dovranno espletare la propria collaborazione per tutte le attività previste dal bando. Tutti i detti soggetti coinvolti nelle operazioni di trattamento garantiranno la riservatezza dei dati di tutti gli interessati partecipanti alla presente procedura concorsuale. I dati personali dei candidati saranno conservati finché non saranno più necessari ai fini della presente procedura.
I dati in argomento potranno essere comunicati, per le finalità sopra indicate e tenuto conto delle specifiche competenze e funzioni, ad altre strutture del Consorzio di Bonifica Terra d'Apulia, all'Autorità Nazionale Anticorruzione e ad altri soggetti enti in forza di specifiche disposizioni di legge, nonché agli organi dell'Autorità Giudiziaria che ne dovessero fare richiesta.
I dati saranno trattati per tutto il tempo necessario alla conclusione del procedimento e, successivamente, saranno conservati in conformità alle norme sulla conservazione della documentazione amministrativa.
In base all'articolo 15 e seguenti del GDPR gli interessati possono esercitare (mediante richiesta al titolare) in qualsiasi momento i propri diritti ed in particolare: il diritto di accedere ai propri dati personali, di chiederne la rettifica o la limitazione, l'aggiornamento se incompleti o erronei e la cancellazione se raccolti in violazione di legge, nonché di opporsi al loro trattamento fatta salva l'esistenza di motivi legittimi da parte del Titolare.
Gli interessati possono esercitare il diritto di accesso al trattamento dei propri dati personali, chiedere l'aggiornamento, la rettifica, la cancellazione o la trasformazione in forma anonima o il blocco dei dati trattati in violazione di legge.
Gli interessati hanno altresì il diritto di proporre reclamo al Garante per la protezione dei dati personali (www.garanteprivacy.it), quale autorità di controllo, e il diritto di ricorso all'autorità giudiziaria.
Sottoscrivendo la domanda di partecipazione, il candidato autorizza il Consorzio di Bonifica Stornara e Tara a rendere pubblici, mediante pubblicazione all'Albo Pretorio online e sul sito internet del Consorzio, l'ammissione/esclusione al/dal concorso e gli esiti relativi alle fasi procedurali previste dalla selezione di cui al presente avviso.
Il Titolare del trattamento è l'Avv. Federico Rutigliano.

ART. 17 - PUBBLICITA'

Il presente avviso è pubblicato sul sito istituzionale del di Consorzio di bonifica Terre d'Apulia (Bari): "*http://www.terreapulia.it"* e sul B.U.R.P. *(Bollettino Ufficiale della Regione Puglia)*.

Art.18 - RESPONSABILE DEL PROCEDIMENTO

Ai sensi della L.241/1990 e ss.mm.ii, il Responsabile del Procedimento è il Dott. Nicola Basile, tel. 080/5419321 - 080/5419221.

ART. 19 - *INFORMAZIONI*

Ogni informazione o chiarimento in merito alla presente procedura, dovrà essere formalizzato tramite comunicazione P.E.C. **all'indirizzo di posta del Consorzio Di Bonifica Terre d'Apulia: cbta.bari@pec.terreapulia.it**.
La risposta fornita dal Consorzio ai richiedenti, se di interesse generale, verrà portata a conoscenza degli interessati mediante pubblicazione sul sito internet istituzionale del Consorzio: http://www.terreapulia.it, nella sezione "TRASPARENZA", sottosezione "AMMINISTRAZIONE TRASPARENTE" => "SELEZIONE DEL PERSONALE" consultabile anche al seguente link: https://www.terreapulia.it/amministrazione-trasparente/selezione-del-personale/.

ART. 20 - NORME DI RINVIO

Per tutto quanto non previsto nel presente Avviso si fa riferimento alla vigente legislazione e ai contratti collettivi di categoria.

ART. 21 - NORMA FINALE

La pubblicazione del presente avviso, la partecipazione alla procedura, la formazione della graduatoria non comportano per il Consorzio alcun obbligo di procedere alla stipula del contratto né, per i partecipanti alla procedura, alcun diritto a qualsivoglia prestazione da parte dell'Ente.

Il Consorzio si riserva la facoltà di sospendere, modificare e annullare la procedura concorsuale e/o di non procedere alla stipula del contratto, in qualunque momento e qualunque sia lo stato di avanzamento della stessa, per ragioni di pubblico interesse, senza che gli interessati alla procedura possano esercitare nei suoi confronti alcuna pretesa a titolo risarcitorio o di indennizzo.

IL COMMISSARIO STRAORDINARIO
(Dott. Alfredo Borzillo)

Allegato 1
"Domanda di partecipazione"

DOMANDA DI PARTECIPAZIONE AL CONCORSO PUBBLICO PER L'ASSUNZIONE A TEMPO INDETERMINATO DI N. 2 IMPIERGATI DIRETTIVI DA INQUADRARE AGLI EFFETTI DEL CONTRATTO COLLETTIVO DI CATEGORIA, NELL'AREA "A" PARAMETRO 159.

La/Il sottoscritta/o .....

Data di nascita: ...../...../..... , Luogo di nascita: .....

Codice fiscale: …… Indirizzo di residenza: …….

Indirizzo per la corrispondenza *(solo se diverso da quello di residenza):*…….....

……

Numero di telefono (cellulare): ....

Indirizzo e-mail: .....

Indirizzo PEC:.....

C H I E D E

di essere ammesso/a alla partecipazione al concorso in oggetto.

A tal fine, sotto la propria personale responsabilità, ai sensi degli art.46 e 47 D.P.R.445/2001 e s.m.i.,

consapevole di quanto previsto dagli artt. 75 e 76 del sopra citato D.P.R.;

D I C H I A R A

(barrare la casella che interessa)

☐ di essere cittadino italiano e di essere in possesso dei diritti civili e politici;

oppure

☐ (se cittadino di uno degli stati membri dell'Unione Europea)

- di essere cittadino del seguente Stato dell'Unione Europea: _____;
- di avere il godimento dei diritti civili e politici nello stato di appartenenza o provenienza;
- di essere in possesso di tutti i requisiti previsti per i cittadini della Repubblica;
- di avere adeguata conoscenza della lingua italiana (scritta e parlata);

- di non aver riportato condanne penali e di non avere procedimenti penali in corso o stati di interdizione o provvedimenti di prevenzione o altre misure che comportino la perdita dell'elettorato attivo e passivo o il licenziamento di diritto da parte di Ente pubblico o Pubblica amministrazione;

- di non aver riportato condanne per reati che comportino la perdita dell'elettorato attivo e passivo o il licenziamento di diritto da parte di Ente Pubblico o Pubblica Amministrazione;

- di non essere stato/a destituito/a o dispensato/a dall'impiego presso Pubbliche Amministrazioni o decaduto/a per aver presentato documenti falsi o viziati da invalidità non sanabili né di essere stato interdetto dai pubblici uffici con sentenza passata in giudicato;

Allegato 1
"Domanda di partecipazione"

- di aver conseguito il **Diploma di laurea in Economia (magistrale o Ante D.M. 509/99) o Diploma di laurea in Giurisprudenza (magistrale o Ante D.M. 509/99) o titolo** equipollente, oppure titolo di studio conseguito all'estero che sia riconosciuto equivalente, ai fini della partecipazione ai pubblici concorsi secondo la normativa vigente (in quest'ultimo caso il candidato avrà cura di dimostrare l'equiparazione; la validità del titolo di studio dovrà risultare da idonea certificazione rilasciata dalle autorità competenti):

  titolo di studio: _____ , durata _____, conseguito presso _____, in data _____, valutazione _____/_____

- di possedere l'abilitazione all'esercizio Professione da almeno 3 anni;
- di essere fisicamente idoneo all'impiego;
- di avere almeno 3 anni o 36 mesi di esperienza professionale attinente e coerente con il profilo richiesto, effettuata presso:
- _____ dal _____al _____ con le seguenti mansioni: _____;
- _____ dal _____al _____ con le seguenti mansioni: _____;
- _____ dal _____al _____ con le seguenti mansioni: _____;
- _____ dal _____al _____ con le seguenti mansioni: _____;

- di espletare e/o di aver espletato attività lavorativa presso il Consorzio di Bonifica _____, con qualifica di _____, ed inquadramento nel Parametro _____ Area _____, art. 2 del CCNL per i dipendenti dei Consorzi di Bonifica e di miglioramento fondiario, per il/i seguente/i periodo/i:

  _____
  _____
  _____
  _____
  _____
  _____

- di possedere i seguenti attestati di qualificazione professionale richiesti e/o titoli di studio valutabili ai fini della partecipazione al concorso:

  _____
  _____
  _____
  _____

Allegato 1
"Domanda di partecipazione"

_____

_____

_____

_____

_____

- di prendere atto che tutte le comunicazioni e/o notificazioni, inerenti la procedura di selezione, avverranno mediante la pubblicazione sul sito internet istituzionale del Consorzio: http://www.terreapulia.it, nella sezione "TRASPARENZA", sottosezione "AMMINISTRAZIONE TRASPARENTE" => "SELEZIONE DEL PERSONALE", accessibile anche dal seguente link: "https://www.terreapulia.it/amministrazione-trasparente/selezione-del-personale/", e che dette pubblicazioni avranno valore di notifica a tutti gli effetti, fermo restando la facoltà dell'Amministrazione di procedere con forme diverse, aggiuntive rispetto alla pubblicazione;

- di prendere atto, a norma del D.lgs. 196/2003, come modificato dal D.Lgs. 101/2018, e del Regolamento UE 2016/679, che l'Ente utilizzerà i dati forniti dal/dalla sottoscritto/a unicamente nell'ambito della presente procedura di selezione.

DICHIARA INOLTRE

- di possedere ulteriori esperienze lavorative, attinenti e coerenti con il profilo richiesto, valutabili ai fini della presente selezione:

_____

_____

_____

_____

_____

_____

_____

_____

_____

_____

_____

_____

A L L E G A

Allegato 1
"Domanda di partecipazione"

alla presente domanda la seguente documentazione:

- Curriculum Vitae
- Informativa e autorizzazione al trattamento dati (Allegato 2)
- Copia di un documento di riconoscimento in corso di validità
- Copia codice fiscale o tessera sanitaria

Il/La sottoscritto/a si impegna altresì a comunicare, per scritto e tempestivamente, eventuali variazioni di indirizzo, alla Segreteria del Consorzio all'indirizzo: "cbta.bari@pec.terreapulia.it", sollevando l'Ente da ogni responsabilità nel caso di irreperibilità.

DATA _____

Firma_____

Consorzio di Bonifica Terre D'Apulia
Corso Trieste, 11 - 70126 BARI

All. 2 - Informativa e autorizzazione al trattamento dati

Informativa e autorizzazione al trattamento dei dati personali ai sensi del D.Lgs. 196 del 30/06/2003, così come modificato dal D.Lgs. 101/2018, e dell'art. 13 del Regolamento UE n. 2016/679

Ai sensi del D. Lgs. 196/2003 (di seguito "Codice Privacy"), come modificato dal D.Lgs. 101/2018, e dell'art. 13 del Regolamento UE n. 2016/679 (di seguito "GDPR 2016/679"), recante disposizioni a tutela delle persone e di altri soggetti rispetto al trattamento dei dati personali, desideriamo informarLa che i dati personali da Lei forniti formeranno oggetto di trattamento nel rispetto della normativa sopra richiamata e degli obblighi di riservatezza cui è tenuto questo Ente.

1. Titolare del trattamento

Il Titolare del trattamento, ai sensi degli artt. 4 e 24 del Reg. UE 2016/679, è il Consorzio di Bonifica Terre D'Apulia nella persona del legale rappresentante pro tempore Dott. Alfredo Borzillo domiciliato per la carica in Bari – Corso Trieste, 11, mail cbta@terreapulia.it

Il titolare, a norma del regolamento sui dati personali, si avvale di Responsabili individuati nelle persone dei Dirigenti addetti ai vari servizi, i quali, a loro volta, provvedono ad individuare appositi incaricati del trattamento dei dati personali.

2. Responsabile della protezione dei dati (DPO)

Il Responsabile della protezione dei dati (DPO), ai sensi degli artt. 37 – 39 del Reg. UE 2016/679, è l'Avv. Federico Rutigliano domiciliato per la carica in BARI – Corso Trieste, 11. Mail: dpo@terreapulia.it

3. Finalità del trattamento

I dati di natura personale forniti, necessari per gli adempimenti previsti dai procedimenti amministrativi dell'Ente e per quelli di Legge, saranno trattati nel rispetto delle condizioni di liceità ex art. 6 f) Reg. UE 2016/679 per le seguenti finalità:

- i dati potranno essere comunicati o portati a conoscenza di responsabili ed incaricati di soggetti pubblici o privati coinvolti a vario titolo nell'espletamento delle attività del Consorzio;
- i dati relativi al nome, cognome, codice fiscale potranno essere pubblicati sul sito internet istituzionale del Consorzio per la comunicazione del calendario dei colloqui e delle graduatorie di merito;
- il conferimento dei dati è obbligatorio per poter portare a compimento l'incarico e/o partecipazione alla selezione; il mancato conferimento comporta quindi l'impossibilità di erogazione della prestazione e/o l'ammissione alla selezione.

4. Destinatari o categorie di destinatari dei dati

I dati di natura personale forniti saranno comunicati a destinatari, che tratteranno i dati in qualità di responsabili (art. 28 del DGPR 2016/679) e/o in qualità di persone fisiche che agiscono sotto l'autorità del Titolare e del Responsabile (art. 29 del DGPR 2016/679), per le finalità sopra elencate. I dati potranno essere comunicati a: - Enti pubblici e pubbliche Amministrazioni, come ad esempio Agenzia delle Entrate – Riscossione; - professionisti aziendali, come Avvocati o studi legali; - società di consulenza, professionisti ed aziende che operano per l'azienda nei vari settori; - istituti bancari; - incaricati interni alla struttura per lo svolgimento delle funzioni aziendali; - gli interessati su propria richiesta o su delega; I dati in oggetto verranno comunicati a tali soggetti, indicando la limitazione degli stessi alle finalità che verranno indicate. Non ci sarà diffusione dei dati per finalità estranee e non vincolate a quelle sopra esposte.

5. Modalità di trattamento e conservazione

Il trattamento sarà svolto in forma automatizzata e manuale, con modalità e strumenti volti a garantire la massima sicurezza e riservatezza, ad opera di soggetti di ciò appositamente incaricati. Nel rispetto di quanto previsto dall'art. 5 comma 1 lett. e) del Reg. UE 2016/679 i dati personali raccolti, previo il Suo consenso libero ed esplicito espresso in calce alla presente informativa, verranno conservati in una forma che consenta l'identificazione degli interessati per un arco di tempo non superiore al conseguimento delle finalità per le quali i dati personali sono trattati. La conservazione dei dati di natura personale forniti dipende dalla finalità del trattamento: - navigazione sul presente sito web (sessione); - per richiesta di contatto (massimo 1 anno); - ricezione newsletter o adesione a servizi via e-mail (massimo 24 mesi); - amministrazione, contabilità (10 anni); tempistica determinata sulla base di criteri di cui l'interessato può avere informazioni scrivendo a cbta@terreapulia.it

6. Sito internet: dati di navigazione e cookies

Nel rispetto di quanto previsto dall'art. 13 del Reg. UE 2016/679 Le forniamo le dovute informazioni in ordine al trattamento dei dati personali forniti attraverso il nostro sito tenendo conto anche della Direttiva 2002/58/CE, come aggiornata dalla Direttiva 2009/136/CE, in materia di cookies nonché a quanto previsto dal Provvedimento dell'Autorità Garante per la protezione dei dati personali del 08.05.2014 sempre in materia di cookies. Dati personali trattabili: «dato personale»: qualsiasi informazione riguardante una persona fisica identificata o identificabile («interessato»); si considera identificabile la persona fisica che può essere identificata, direttamente o indirettamente, con particolare riferimento a un identificativo come il nome, un numero di identificazione, dati relativi all'ubicazione, un identificativo online o a uno o più elementi caratteristici della sua identità fisica, fisiologica, genetica, psichica, economica, culturale o sociale.

Nel corso della navigazione all'interno del nostro sito internet è tecnicamente possibile effettuare una raccolta di informazioni definita passiva.

Consorzio di Bonifica Terre D'Apulia
Corso Trieste, 11 - 70126 BARI

Non vengono utilizzati IP Address (indirizzi di Protocollo Internet) per la raccolta di informazioni.

In alcuni casi è possibile che vengano utilizzati cookie funzionali o tecnici non direttamente gestiti dal sito ma propri delle piattaforme utilizzate per la fruizione del sito stesso.

In alcuni casi è possibile che vengano utilizzati cookie di sessione temporanei per:

- migliorare o personalizzare la navigazione adeguando il funzionamento del sito alla tipologia del dispositivo utilizzato (computer, tablet, cellulare);
- memorizzare informazioni nel caso di forms di iscrizione a particolari servizi offerti dal Consorzio;
- memorizzare credenziali nel caso di funzioni di consultazione ad accesso riservato;
- In questi casi l'utilizzo dei cookies viene propriamente segnalato e l'utente ha facoltà di continuare o interrompere la navigazione.

All'interno del sito del Consorzio di Bonifica Terre D'Apulia:

- Non vengono utilizzati cookies per fini statistici;
- Non vengono utilizzati cookies per targeting pubblicitario;
- Non vengono direttamente utilizzati cookies permanenti;
- Non sono presenti cookies di terze parti (nelle pagine direttamente riconducibili al sito www.consorziobonificadiarneo.it, per altri siti consultati dall'utente tramite link fare riferimento alle relative informative).

È possibile disabilitare l'utilizzo dei cookies; in questo caso la navigazione potrebbe risultare in alcuni casi non agevole.

Consultando la guida del proprio browser è possibile ottenere le informazioni necessarie per la disabilitazione dei cookies. Ulteriori informazioni sui maggiori browser sono disponibili utilizzando gli appositi link (potrebbero essere in lingua inglese)

7. Ambito di comunicazione e diffusione

Informiamo inoltre che i dati raccolti non saranno mai diffusi e non saranno oggetto di comunicazione senza Suo esplicito consenso, salvo le comunicazioni necessarie che possono comportare il trasferimento di dati ad enti pubblici, a consulenti o ad altri soggetti per l'adempimento degli obblighi di Legge e gli ambiti statutari dell'Ente.

8. Trasferimento dei dati personali

I suoi dati non saranno trasferiti né in Stati membri dell'Unione Europea né in Paesi terzi non appartenenti all'Unione Europea.

9. Categorie particolari di dati personali

Ai sensi del D.Lgs. 196/2003 e s.m.i. e degli articoli 9 e 10 del Regolamento UE n. 2016/679, Lei potrebbe conferire, al Consorzio dati qualificabili come "categorie particolari di dati personali" e cioè quei dati che rivelano "*l'origine razziale o etnica, le opinioni politiche, le convinzioni religiose o filosofiche, o l'appartenenza sindacale, nonché dati genetici, dati biometrici intesi a identificare in modo univoco una persona fisica, dati relativi alla salute o alla vita sessuale o all'orientamento sessuale della persona*". Tali categorie di dati potranno essere trattate dal Consorzio solo previo Suo libero ed esplicito consenso, manifestato in forma scritta in calce alla presente informativa.

10. Esistenza di un processo decisionale automatizzato, compresa la profilazione

Il Consorzio non adotta alcun processo decisionale automatizzato, compresa la profilazione, di cui all'articolo 22, paragrafi 1 e 4, del Regolamento UE n. 679/2016.

11. Diritti dell'interessato

In ogni momento, Lei potrà esercitare, ai sensi del D.Lgs. 196/2003, così come modificato dal D.lgs. 101/2018, e degli articoli dal 15 al 22 del Regolamento UE n. 2016/679, il diritto di:

a) chiedere la conferma dell'esistenza o meno di propri dati personali;
b) ottenere le indicazioni circa le finalità del trattamento, le categorie dei dati personali, i destinatari o le categorie di destinatari a cui i dati personali sono stati o saranno comunicati e, quando possibile, il periodo di conservazione;
c) ottenere la rettifica e la cancellazione dei dati;
d) ottenere la limitazione del trattamento;
e) ottenere la portabilità dei dati, ossia riceverli da un titolare del trattamento, in un formato strutturato, di uso comune e leggibile da dispositivo automatico, e trasmetterli ad un altro titolare del trattamento senza impedimenti;
f) opporsi al trattamento in qualsiasi momento ed anche nel caso di trattamento per finalità di marketing diretto;
g) opporsi ad un processo decisionale automatizzato relativo alle persone fisiche, compresa la profilazione;
h) chiedere al titolare del trattamento l'accesso ai dati personali e la rettifica o la cancellazione degli stessi o la limitazione del trattamento che lo riguardano o di opporsi al loro trattamento, oltre al diritto alla portabilità dei dati;
i) revocare il consenso in qualsiasi momento senza pregiudicare la liceità del trattamento basata sul consenso prestato prima della revoca;
j) proporre reclamo a un'autorità di controllo.

Consorzio di Bonifica Terre D'Apulia
Corso Trieste, 11 - 70126 BARI

Lei può esercitare i Suoi diritti con richiesta scritta inviata a Consorzio di Bonifica Terre D'Apulia, all'indirizzo postale della sede legale o all'indirizzo P.E.C.: cbta.bari@pec.terreapulia.it

Io sottoscritto/a dichiaro di aver ricevuto l'informativa che precede.

_____, lì _____ Firma

_____

Io sottoscritto/a alla luce dell'informativa ricevuta

☐ **esprimo il consenso** ☐ **NON esprimo il consenso**

al trattamento dei miei dati personali inclusi quelli considerati come categorie particolari di dati.

☐ **esprimo il consenso** ☐ **NON esprimo il consenso**

alla comunicazione dei miei dati personali ad enti pubblici e società di natura privata per le finalità indicate nell'informativa.

☐ **esprimo il consenso** ☐ **NON esprimo il consenso**

al trattamento delle categorie particolari dei miei dati personali così come indicati nell'informativa che precede.

_____, lì _____

Firma

_____

CONSORZIO DI BONIFICA TERRE D'APULIA

AVVISO DI CONCORSO PUBBLICO PER TITOLI ED ESAMI PER L'ASSUNZIONE DI N. 1 (UNO) IMPIEGATO DIRETTIVO IN AMBITO AGRARIO, DA INQUADRARE, AGLI EFFETTI DEL CONTRATTO COLLETTIVO DI CATEGORIA, NELL'AREA "A" PARAMETRO 159, CON RAPPORTO DI LAVORO A TEMPO INDETERMINATO.

ART. 1 – PREMESSE

Il Consorzio di Bonifica Terre D'Apulia, in esecuzione della Deliberazione Commissariale n. 510 del 02/10/2023, indice la procedura di concorso pubblico, per titoli ed esami, per di **n. 1 (uno) Impiegato Direttivo in ambito agrario**, da inquadrare, agli effetti del vigente C.C.N.L., nell'Area "A" **parametro 159,** con rapporto di lavoro a tempo indeterminato.

Le modalità di partecipazione alla selezione e quelle di svolgimento della medesima sono disciplinate dal presente avviso.

L'avviso è indetto nel rispetto della normativa vigente in tema di parità e pari opportunità tra uomini e donne per l'accesso al lavoro ed il trattamento sul lavoro nonché dei titoli preferenziali o di precedenza ai sensi dell'art. 5, comma 4, del D.P.R. n. 487/94 e ss.mm.ii. Non sono previsti limiti di età.

La procedura di selezione rispetta le disposizioni in materia di collocamento dei disabili di cui alla Legge n. 68/1999 e ss.mm.ii., le cui quote di riserva risultano già rispettate dall'Ente e rispetta altresì le previsioni di cui all'art. 20 della Legge 104/1992 "Legge quadro per l'assistenza, l'integrazione sociale dei diritti delle persone con handicap".

ART. 2 – ATTIVITÀ OGGETTO DELLE PRESTAZIONI

***Profilo e mansioni da svolgere*:**

Il profilo di cui alla presente selezione è quello di Impiegato Direttivo in ambito Agrario

L'impiegato svolgerà, in via prevalente, attività tecnica con iniziativa ed autonomia operativa, provvedendo in prima persona all'istruzione e alla definizione delle pratiche assegnate, ivi comprese quelle di maggiore complessità ed importanza, curandone i relativi adempimenti organizzativi e funzionali, nonché gestendo unità operative alle quali siano addetti dipendenti con qualifiche inferiori.

In particolare, il soggetto da selezionare dovrà svolgere le attività di seguito specificate:

- Piani di Gestione e manutenzione delle opere;
- Attività di collaborazione nella progettazione;
- Rilevazione topografica territoriale;
- Sopralluoghi all'interno del comprensorio;
- Predisposizione atti per attività di supporto al RUP;
- Attività di assistenza alle attività relative ai procedimenti espropriativi;
- Direzione e contabilità lavori;

A tal fine è richiesta:

- conoscenza del territorio e dei principali corsi d'acqua del comprensorio di competenza del Consorzio di Bonifica Terre d'Apulia;
- conoscenza sulla gestione e manutenzione delle opere idrauliche;
- conoscenza cartografica del territorio di competenza del Consorzio di Bonifica Terre d'Apulia;
- conoscenza sul funzionamento del sistema di posizionamento globale (G.P.S);
- buona conoscenza dei principali applicativi informatici (ad esempio Word, Excel, Outlook ecc.);
- conoscenza di base GIS;
- conoscenza di base degli applicativi dell'Agenzia delle Entrate per la gestione di procedure catastali;

- elementi di normativa nazionale e regionale dei Consorzi di Bonifica;
- conoscenza di elementi di legislazione europea nazionale e regionale in materia agricola, forestale e di sviluppo rurale;
- predisposizione al lavoro in team;
- disponibilità ad effettuare trasferte.

***Tipologia rapporto di lavoro*:** tempo indeterminato;

Trattamento Economico: stabilito dal vigente C.C.N.L. dei dipendenti dei Consorzi di Bonifica e miglioramento fondiario corrispondente all'Area A, Parametro 159 di inquadramento.

***Sede di Lavoro*:** Comprensorio del Consorzio Di Bonifica Terre d'Apulia.

Si evidenzia che la sede di lavoro potrà essere suscettibile di variazioni in relazione alla costituzione del Consorzio "Centro Sud Puglia" di cui alla Legge Regione Puglia n. 1 del 3.2.2017, per cui il candidato, con la partecipazione al presente concorso dichiara di avere piena consapevolezza della possibilità che la sede di lavoro potrà variare in virtù delle esigenze funzionali ed organizzative del datore di lavoro

ART. 3 – REQUISITI PER L'AMMISSIONE ALLA SELEZIONE

Alla procedura selettiva di cui al presente avviso possono partecipare coloro che, alla data di scadenza del termine per la presentazione delle domande, sono in possesso dei requisiti sottoindicati:

a) Cittadinanza italiana;

   tale requisito non è richiesto per i soggetti appartenenti all'Unione Europea purché ai sensi dell'art. 3 del D.P.C.M. 07.02.1994 n. 174, posseggano i seguenti requisiti:

   - godano dei diritti civili e politici anche negli Stati di appartenenza o provenienza;
   - siano in possesso, fatta eccezione della titolarità della cittadinanza italiana, di tutti i requisiti previsti per i cittadini della Repubblica;
   - abbiano adeguata conoscenza della lingua italiana (scritta e parlata);

b) Età non inferiore ai 18 anni;

c) Godimento dei diritti civili e politici;

d) Assenza di condanne per reati che comportino la perdita dell'elettorato attivo e passivo o il licenziamento di diritto da parte di Ente Pubblico o Pubblica Amministrazione;

e) Idoneità all'espletamento della mansione specifica, intesa, ai sensi della lettera a) del comma 2 dell'art. 41 del D.lgs. 09/04/2008, n. 81, e ss.mm.ii., come l'assenza di controindicazioni al lavoro di cui il concorrente sarà destinato. Tale requisito sarà accertato prima dell'assunzione all'impiego. In caso di esito impeditivo, anche parziale, conseguentemente all'accertamento sanitario, il contratto individuale di lavoro non verrò stipulato.

f) I portatori di handicap, se appartenenti alle categorie di cui alla Legge n. 104/1992 o i disabili ai sensi della Legge n. 68/1999, dovranno specificare nella domanda di partecipazione al concorso l'ausilio necessario all'espletamento della prova, in relazione al proprio handicap, nonché segnalare l'eventuale necessità di tempi aggiuntivi per l'espletamento della prova, in relazione al proprio handicap;

g) Patente di guida categoria B.

h) non essere stati sottoposti ad alcuna misura di prevenzione di cui al d.lgs. n.159/2011 (*Codice delle leggi antimafia e delle misure di prevenzione, nonché nuove disposizioni in materia di documentazione antimafia, a norma degli articoli 1 e 2 della legge 13 agosto 2010, n. 136*) e non avere in corso alcun provvedimento per l'applicazione di dette misure;

i) non essere stati dichiarati interdetti dai pubblici uffici a seguito di sentenza passata in giudicato o

sottoposti a misure che escludono – secondo le vigenti disposizioni – la costituzione del rapporto di impiego con la pubblica amministrazione, né trovarsi in alcuna condizione di incompatibilità anche negli stati di appartenenza o provenienza;

Per essere ammessi a partecipare alla procedura selettiva **i candidati**, oltre a possedere i requisiti generali di cui sopra**, devono essere inderogabilmente in possesso anche dei seguenti requisiti specifici di ordine professionale:**

1. **Diploma di laurea Magistrale in Scienze Agrarie, Forestali ed Ambientali o titolo equipollente**, (lauree magistrali o ante D.M. 509/99) oppure titolo di studio conseguito all'estero che sia riconosciuto equivalente, ai fini della partecipazione ai pubblici concorsi secondo la normativa vigente (in quest'ultimo caso il candidato avrà cura di dimostrare l'equiparazione; la validità del titolo di studio dovrà risultare da idonea certificazione rilasciata dalle autorità competenti);
2. Iscrizione all'Albo professionale da almeno 3 anni;
3. Autocertificazione o idonea documentazione comprovante l'espletamento di attività lavorativa di almeno anni 3 di esperienza professionale, in ambito sia pubblico che privato, sia dipendente che libero-professionale, attinente e coerente con il profilo richiesto.

I requisiti prescritti devono essere posseduti alla data di scadenza del termine stabilito nel presente avviso per la presentazione della domanda di partecipazione alla procedura, a pena di esclusione dei candidati dalla procedura medesima.

Sono esclusi coloro che sono stati interdetti dai pubblici uffici, nonché coloro che sono stati destituiti o dispensati da un impiego presso una Pubblica Amministrazione o siano decaduti dall'impiego stesso per averlo conseguito mediante produzione di documenti falsi o viziati da invalidità non sanabile.

L'accertamento della mancanza anche di uno solo dei requisiti obbligatori (sia di ordine generale che professionale) di cui al presente articolo, per l'ammissione alla selezione e per l'assunzione, comporta, in qualunque tempo, l'esclusione dalla selezione o la risoluzione del contratto individuale di lavoro.

ART. 4 - INCARICO AD AGENZIA SPECIALIZZATA

Il Consorzio, a suo insindacabile giudizio, si riserva la facoltà di avvalersi di apposita società esterna o agenzia specializzata nel settore, per l'espletamento dell'intera procedura concorsuale o di parti di essa, fermo restando la previsione di cui all'art. 43 del C.C.N.L. in ordine alla composizione della Commissione Giudicatrice.

ART. 5 - DOMANDA DI PARTECIPAZIONE

Le domande di partecipazione dovranno essere redatte in lingua italiana secondo lo schema allegato al presente avviso (**Allegato 1 - "Domanda di partecipazione**"), compilato in ogni parte. Ai sensi dell'art. 38, 3° comma, del D.P.R. n. 445/2000, la domanda di partecipazione alla selezione deve essere sottoscritta e presentata unitamente a copia fotostatica, fronte e retro, non autenticata, di un documento di identità in corso di validità del candidato. Saranno escluse le domande prive di sottoscrizione.

Alla domanda di partecipazione devono essere allegati, a pena di non ammissione alla procedura, i seguenti documenti:

- **Curriculum vitae** (preferibilmente Europass CV) dal quale risultino in modo circostanziato i requisiti generali e specifici e tutti gli altri elementi rilevanti per la selezione, ed in particolar modo:
  - dati personali;
  - formazione (dettagliata, univoca e verificabile);
  - descrizione delle competenze ed esperienze professionali maturate con l'indicazione delle date di inizio e fine degli incarichi nelle strutture presso cui sono stati svolti.

Il curriculum deve precisare per ogni esperienza lavorativa datore di lavoro/cliente/destinatario dell'attività al fine di consentire al Consorzio l'effettuazione delle verifiche ai sensi della normativa vigente in materia di dichiarazioni rivolte a Pubbliche Amministrazioni.

- **Informativa e autorizzazione al trattamento dei dati personali** ai sensi del D.lgs. n.196 del 30/06/2003, così come modificato dal D. Lgs. n.101/2018, e dell'art. 13 del Regolamento UE n. 2016/679, utilizzando il modello "Allegato 2 - Informativa e autorizzazione al trattamento dati" allegato al presente avviso;
- **Fotocopia di un documento di identità** del candidato in corso di validità;
- **copia scansionata** della certificazione medico-sanitaria che indichi gli strumenti ausiliari utili e/o i tempi aggiuntivi allo svolgimento delle prove d'esame (documentazione obbligatoria solo per i candidati con disabilità beneficiari delle disposizioni contenute nell'art.20 della L. n.104/1992 o con disturbi dell'apprendimento -DSA- che intendono avvalersi, nella prova scritta, degli strumenti ausiliari e/o dei tempi aggiuntivi). La mancata produzione della documentazione vale come rinuncia al corrispondente beneficio.
- **Fotocopia del codice fiscale** o tessera sanitaria.

Il candidato produrrà apposita autodichiarazione (ai sensi degli artt. 46 e 47 del D.P.R. n. 445/2000) qualora sia in possesso di titoli preferenziali o di precedenza ai sensi dell'art. 5, comma 4, del D.P.R. n. 487/94 e ss.mm. ii.

La sopraindicata documentazione dovrà pervenire, **a pena di esclusione**, entro e non oltre il termine perentorio delle ore **entro e non oltre il termine perentorio delle ore 13:00 del giorno 26/10/2023**, attraverso le seguenti modalità:

- trasmissione a mezzo P.E.C. all'indirizzo di posta: terreapulia.agr159@pec.it del modulo di domanda, debitamente compilato e sottoscritto per esteso con firma digitale o olografa non autenticata, corredato dai relativi allegati richiesti. La P.E.C. dovrà riportare come oggetto la seguente dicitura: *"Concorso per l'assunzione di n. 1 (uno) Impiagato Direttivo in ambito agrario - AREA A -parametro 159".*

  La domanda presentata per via telematica alla casella di PEC ed i file allegati dovranno pervenire in formato PDF della dimensione massima di 5 MB e firmate digitalmente con firma digitale in corso di validità.

  Si evidenzia, con riferimento a tale sistema di trasmissione, che la domanda di partecipazione sarà valida e verrà accettata soltanto in caso di invio da una casella di posta elettronica certificata (PEC) intestata al candidato, a pena di esclusione.

- spedizione a mezzo di servizio postale con raccomandata A/R o di altro sistema di recapito autorizzato di plico chiuso, contenente la documentazione richiesta per la partecipazione alla selezione, all'indirizzo: "Consorzio Di Bonifica Terre d'Apulia–Corso Trieste, 11 – 70125 (BA)"

Nel caso di invio tramite Raccomandata AR il plico chiuso (ovvero la busta chiusa), contenente la domanda di partecipazione alla selezione pubblica ed i relativi allegati, *essere firmati con firma visibile* deve recare, a pena di esclusione, la seguente dicitura*: "Concorso per l'assunzione di n. 1 (uno) Impiagato Direttivo in ambito agrario - AREA A -parametro 159".*

Non saranno considerate valide le domande trasmesse con mezzi diversi da quelli sopra indicati, prive della sottoscrizione in originale del candidato nel caso di domanda cartacea, sprovviste del curriculum formativo professionale atto a comprovare i requisiti specifici. Saranno esclusi i candidati le cui domande perverranno, con una delle modalità sopra indicate, oltre il termine perentorio indicato nel presente avviso. Si evidenzia, pertanto, che per le domande spedite a mezzo servizio postale con raccomandata A/R non farà fede la data del timbro dell'Ufficio Postale accettante, ma quella di arrivo presso il Consorzio di Bonifica Terre D'Apulia – Corso Trieste, 11 – 70125 Bari (BA).

Il Consorzio non si assume alcuna responsabilità per la mancata ricezione della domanda dovuta a disguidi

postali, tecnici o informatici o ad altre cause non imputabili al Consorzio, né per la dispersione di comunicazioni dipendenti da inesatta indicazione del recapito da parte del candidato.
Il Consorzio si riserva di procedere, ai sensi dell'art. 71 del D.P.R. 445/2000, a idonei controlli, anche a campione, sulla veridicità delle dichiarazioni sostitutive rese nelle domande di ammissione.
Il candidato diversamente abile, che ha necessità di ausilio per l'espletamento delle prove previste dal presente bando, deve dichiararlo nella domanda di partecipazione, specificando l'ausilio, nonché l'eventuale necessità di tempi aggiuntivi in relazione al proprio handicap, ai sensi dell'art.20 della Legge n. 104/1992. In tal caso deve, altresì, allegare alla domanda le relative specifiche certificazioni rilasciate da una competente struttura sanitaria; in particolare, dovrà presentare la certificazione medica attestante lo specifico handicap, pena la mancata fruizione del beneficio di ausili necessari e/o tempi aggiuntivi. In assenza, l'Amministrazione è esonerata da ogni incombenza in merito. La concessione e l'assegnazione di ausili e/ o tempi aggiuntivi è determinata a insindacabile giudizio della commissione esaminatrice, sulla scorta della documentazione esibita e dell'esame obiettivo di ogni specifico caso.
I candidati con diagnosi di disturbi specifici di apprendimento (DSA), ai sensi dell'articolo 3, comma 4-bis, del D.L. n.80/2021, convertito in L. n.113/2021, in conformità a quanto stabilito con D.M. 09.11.2021 contenente le modalità attuative, possono chiedere di sostituire la prova scritta con un colloquio orale o di utilizzare strumenti compensativi per le difficoltà di lettura, di scrittura e di calcolo, nonché di usufruire di un prolungamento dei tempi stabiliti per lo svolgimento della medesima prova. Il candidato con diagnosi di disturbi specifici di apprendimento, nella domanda di partecipazione dovrà fare esplicita richiesta della misura dispensativa, dello strumento compensativo e/o dei tempi aggiuntivi necessari in funzione della propria necessità, che deve essere opportunamente documentata ed esplicitata con apposita dichiarazione resa dalla commissione medico-legale dell'ASL di riferimento o da equivalente struttura pubblica. Si precisa che la mancata indicazione nella domanda della misura dispensativa per disturbi specifici di apprendimento esonera automaticamente l'Amministrazione da ogni incombenza in merito.

La presentazione della domanda di partecipazione alla selezione in oggetto implica l'accettazione incondizionata dei relativi contenuti.

ART. 6 – CAUSE DI ESCLUSIONE E REGOLARIZZAZIONI

Ai candidati potrà essere richiesto di regolarizzare eventuali imperfezioni formali, nonché di fornire chiarimenti e/o informazioni; il nuovo termine fissato per la regolarizzazione avrà carattere di perentorietà.

L'esclusione dalla selezione ha luogo qualora ricorra uno dei seguenti casi:

1. La domanda sia presentata oltre il termine di scadenza indicato nell'avviso o con modalità diverse da quelle ivi indicate;
2. Mancanza dei requisiti previsti dall'avviso;
3. La domanda risulti illeggibile;
4. La domanda sia priva della sottoscrizione del candidato della corretta dicitura esterna ed eccedente la dimensione di 5 MB.
5. Mancanza dei documenti indicati al precedente art. 5 da allegare alla domanda;
6. Inoltro della domanda ad indirizzo postale e/o di posta elettronica certificata diverso da quello indicato nel presente avviso**, salvo diverse, espresse, indicazioni**.
7. Mancata consegna, nel giorno della prova scritta, della domanda di partecipazione stampata e firmata (solo per i candidati che l'hanno presentata a mezzo PEC): a tal fine, detti candidati e dovranno avere cura di stampare detta domanda, di sottoscriverla e di custodirla, al fine di presentarla alla Commissione d'esami nel giorno stabilito per la prova, pena l'esclusione;
8. Mancata indicazione di un indirizzo di posta elettronica al quale ricevere tutte le comunicazioni inerenti al presente concorso.

Il provvedimento di esclusione, debitamente motivato, sarà comunicato ai candidati interessati.

ART. 7 – COMMISSIONE ESAMINATRICE

Il concorso cui parteciperanno i candidati in possesso dei requisiti di ammissibilità previsti dall'art. 3 avrà luogo tramite prova scritta/pratica, colloquio e valutazione dei titoli (formativi e professionali) tesi alla verifica delle competenze tecnico-professionali, nonché delle attitudini allo svolgimento delle mansioni.

La valutazione sarà effettuata da un'apposita Commissione esterna nominata dall'Amministrazione Consortile e composta da n. 3 (tre) componenti nel rispetto dell'art. 43 del C.C.N.L. di categoria.

La Commissione disporrà per la valutazione dei candidati di un punteggio massimo di 100 punti: n. 70 punti per le prove d'esame distinte tra prova scritta (30 punti) e prova orale (40 punti) diretti alla valutazione delle competenze possedute e dell'attitudine allo svolgimento dell'incarico e n. 30 per la valutazione dei titoli, così come specificato negli articoli seguenti.

ART. 8 – AMMISSIONE AL CONCORSO

Tutti i candidati in possesso dei prescritti requisiti saranno considerati ammessi. L'elenco dei candidati ammessi alla selezione sarà pubblicato ESCLUSIVAMENTE sul sito istituzionale del Consorzio www.terreapulia.it. nella home page (sezione news) e nella *Amministrazione trasparente – Selezione del personale*. Tale pubblicazione costituisce l'unica notifica ad ogni effetto di legge e pertanto non si procederà ad effettuare comunicazioni individuali. È quindi onere dei candidati provvedere alla consultazione periodica della sezione dedicata al concorso. L'accertamento del possesso dei requisiti prescritti, così come la verifica delle dichiarazioni rese dai candidati relativamente all'effettivo possesso dei titoli di preferenza o precedenza, può essere effettuato dall'Amministrazione in qualsiasi momento della procedura concorsuale. In caso di accertamento da parte di un candidato di presentazione di dichiarazioni false o mendaci verrà disposta la sua esclusione dal concorso o la decadenza dall'assunzione eventualmente intervenuta, ed inoltrata denuncia all'Autorità Giudiziaria per falsa dichiarazione.

ART. 9 – CALENDARIO E SEDE DELLE PROVE

Il calendario e le sedi di svolgimento delle prove concorsuali verranno comunicati con successivo avviso sul sito istituzionale del Consorzio Di Bonifica Terre d'Apulia, www.terreapulia.it. nella home page e nell'apposita sezione dedicata al concorso di cui al presente bando, all'interno della sezione *Amministrazione trasparente – Selezione del personale*. Non verrà inviata alcuna comunicazione individuale agli interessati. È quindi onere dei candidati provvedere alla consultazione periodica della sezione dedicata al concorso. I candidati dovranno presentarsi alle prove concorsuali muniti di documento d'identità personale in corso di validità (non saranno valide fotocopie in sostituzione del documento fisico o scansioni digitali su smartphone). Sul sito internet istituzionale, nell'apposita pagina dedicata al concorso, verranno rese eventuali note tutte le ulteriori disposizioni igienico sanitarie che saranno in vigore nel momento in cui verranno programmate le sessioni d'esame e che l'Amministrazione e i candidati dovranno rispettare in occasione delle prove concorsuali. Il mancato rispetto di tali disposizioni da parte di un candidato comporterà l'impossibilità di partecipazione alle prove. L'arrivo in aula dopo l'inizio dell'eventuale prova preselettiva e della prova scritta/pratica comporterà l'esclusione dal concorso. L'arrivo tardivo alla prova orale potrà comportare l'esclusione ad insindacabile giudizio della commissione esaminatrice, che valuterà la possibilità o meno di far accedere alla prova il candidato in ritardo.

ART. 10 – PROVE D'ESAME

10.1 PRESELEZIONE

Nell'ipotesi in cui pervenga un numero di domande di partecipazione superiore a 50, l'Amministrazione si riserva la possibilità di effettuare una prova preselettiva sulle materie previste dal presente bando.

L'eventuale preselezione, che non è prova d'esame, consisterà nella somministrazione di test a risposta multipla per la verifica delle attitudini e della professionalità dei candidati e la loro potenziale rispondenza alle caratteristiche proprie delle attività in questione, con le più ampie garanzie di trasparenza, imparzialità e pari opportunità. I quesiti potranno verificare una serie di fattori specifici come di seguito riportato a titolo esemplificativo:

- cultura generale e materie oggetto del programma di esame, ivi compresa la conoscenza dell'uso delle applicazioni informatiche più diffuse e della lingua inglese;
- capacità quali il ragionamento logico, verbale, numerico, astratto, spaziale e il *problem solving,* in relazione all'attività del profilo professionale per il quale si concorre.

I candidati devono presentarsi per l'espletamento dell'eventuale preselezione nelle date e nelle sedi che saranno comunicate esclusivamente mediante appositi "avvisi" pubblicati sul sito internet istituzionale del Consorzio: *http://www.terreapulia.it*, *https://www.terreapulia.it/amministrazione-trasparente/selezione-del-personale/,* con un preavviso di almeno 7 (sette) giorni dall'inizio della prova.
Tale forma di pubblicità costituirà notifica ad ogni effetto di Legge e non sarà data pertanto ulteriore comunicazione in merito.

L'espletamento della preselezione, potrà essere suddivisa in più turni qualora, per ragioni organizzative e logistiche, non sia possibile effettuare, nello stesso turno, la suindicata prova a tutti i candidati.

Ai candidati sarà permesso l'ingresso nella sala per l'espletamento dell'eventuale preselezione, previa esibizione di documento di identità in corso di validità.

Saranno ammessi alle prove concorsuali i candidati che nella prova preselettiva abbiano ottenuto una votazione minima, stabilita dalla Commissione prima dell'espletamento della prova medesima, che comunque non potrà essere inferiore a 25/30. Il numero delle domande e i criteri di attribuzione dei punteggi verranno stabiliti dalla Commissione esaminatrice. In ogni caso, il punteggio ottenuto nella prova preselettiva non verrà preso in considerazione ai fini della graduatoria finale di merito, in quanto unicamente finalizzato all'accesso alle successive fasi concorsuali. L'esito della prova preselettiva verrà pubblicato tramite avviso sul sito web dell'Ente nell'apposita sezione dedicata al concorso e non verranno effettuate comunicazioni individuali.

Sono esclusi dalla preselezione e quindi accedono direttamente alle prove di esame i candidati che hanno lavorato per il consorzio con rapporto a tempo determinato per almeno 6 (sei) mesi.

10.2 PROVE D'ESAME

Gli esami consisteranno in una prova scritta/pratica ed una prova orale (colloquio).

Le prove d'esame di cui al successivo articolo verteranno sui seguenti argomenti:

- Contenuti normativi del D.lgs. 50/2016 e ss.mm.ii. (Regolamento D.P.R. 207/2010 (per la parte in vigore)) e del D. Lgs. 36/2023;
- Testo Unico in materia di tutela della salute e della sicurezza nei luoghi di lavoro D.lgs. 9 aprile 2008 n. 81 e ss.mm.ii.;
- Normativa relativa al Codice dell'ambiente D.lgs. 152/2006 e ss.mm.ii.;
- Fondamenti di idraulica, costruzioni idrauliche, acquedotti ed idrogeologia;
- Fondamenti di tecnica di irrigazione e di stima del fabbisogno irriguo;
- Procedimenti di progettazione e validazione dei Lavori Pubblici secondo quanto disposto dalla normativa relativa ai LL.PP.;
- Topografia e tecnica dei rilievi in campagna con strumentazioni quali GPS, stazione totale, livello, ecc.;
- Elementi di legislazione nazionale e regionale in materia di ordinamento dei consorzi di bonifica;
- Piano Generale di Bonifica e Piano di classifica per il riparto delle spese consortili;
- Elementi di legislazione europea nazionale e regionale in materia agricola, forestale e di sviluppo rurale;
- Gestione delle procedure catastali ed emissione dei ruoli di contribuenza;
- Gestione delle procedure espropriative.

PROVA SCRITTA/PRATICA

La prova scritta verterà sul programma d'esame di cui all'articolo precedente e potrà consistere, a scelta della

Commissione esaminatrice, in una delle seguenti tipologie o in una combinazione di esse:

- prova per questionario consistente in una serie di domande alle quali i candidati dovranno rispondere in maniera sintetica e/o in una serie di domande con risposte predefinite a scelta multipla, anche a carattere attitudinale;
- prova a contenuto teorico-pratico, da svolgersi con l'ausilio di un personal computer e finalizzata a verificare la padronanza del candidato con le tematiche incluse nel programma d'esame.

La durata della prova e le modalità di svolgimento della stessa verranno stabilite dalla Commissione esaminatrice.

Il materiale occorrente per lo svolgimento della prova d'esame verrà fornito dalla Commissione; non è consentito l'utilizzo di materiale diverso.

Durante la prova scritta non sarà permesso consultare testi di legge e di regolamento, manuali, codici e simili. Sarà altresì vietato l'utilizzo di cellulari, computer portatili ed altre apparecchiature elettroniche. Tali apparecchiature dovranno essere depositate all'ingresso della sala dedicata alle prove. I candidati che, durante le prove, verranno sorpresi nell'utilizzo di apparecchiature elettroniche verranno immediatamente esclusi dal concorso.

COLLOQUIO (prova orale)

Al colloquio verranno ammessi solo i candidati che avranno superato la prima prova scritta/pratica con una votazione minima di 21/30. Il colloquio verterà sul programma d'esame di cui all'articolo precedente e consisterà in un colloquio individuale nel corso del quale i candidati verranno chiamati a rispondere a domande mirate ad accertare le loro conoscenze, la padronanza degli argomenti, la capacità di sviluppare ragionamenti. Il colloquio si svolgerà in un locale aperto al pubblico di capienza idonea ad assicurare la massima partecipazione.

I colloqui, ai fini del rispetto di eventuali limitazioni legate a protocolli sanitari Covid-19, potranno essere svolti anche in videoconferenza mediante l'utilizzo di piattaforme informatiche (*skype, meet, zoom, ecc.).* In tale ipotesi l'Amministrazione provvederà a registrare ogni sessione dei colloqui al solo fine di documentare la regolarità e la trasparenza delle operazioni. Le registrazioni saranno conservate fino a 150 giorni successivi alle singole prove.

Qualora i colloqui dovessero svolgersi in videoconferenza, il Consorzio definirà apposte linee guida contenti le modalità operative di collegamento che, preventivamente, saranno inviate ai partecipanti.

La prova orale si intende superata con una votazione di almeno 26/40. La valutazione della prova orale verrà resa nota al termine della seduta della Commissione dedicata a tale prova mediante pubblicazione dell'elenco dei candidati esaminati con l'indicazione del punteggio da ciascuno riportato. Tali pubblicazioni hanno valore di notifica a tutti gli effetti.

Il punteggio finale delle prove verrà determinato dalla somma del voto conseguito nella prova scritta / pratica (max 30 punti) e nella prova orale (max 40 punti).

ART. 11 – CRITERI DI VALUTAZIONE DELLE PROVE D'ESAME

Prove scritte

I criteri di valutazione delle prove scritte sono i seguenti:

1. aderenza ed attinenza della risposta al quesito posto, completezza e correttezza della risposta;

2. chiarezza, capacità di esposizione, uso della terminologia appropriata, capacità di analisi e di sintesi;

3. logica del processo di ragionamento in funzione della domanda, dimostrazione adeguata del possesso delle competenze tecniche, conoscenza adeguata dell'attuale normativa di riferimento;

4. eventuale dimostrazione di corretto utilizzo degli strumenti informatici messi a disposizione per l'elaborazione della prova.

Prova orale

I criteri di valutazione della prova orale sono i seguenti:

1. aderenza ed attinenza della risposta al quesito posto, completezza e correttezza della risposta;

2. chiarezza espositiva, uso della terminologia appropriata;

3. logica del processo di ragionamento in funzione della domanda, conoscenza della normativa di riferimento;

La Commissione potrà effettuare delle domande tendenti a valutare il livello di flessibilità, empatia e autocontrollo del candidato, di cui si terrà conto nell'attribuzione dei punteggi ai criteri di valutazione predetti, per valutarne la piena attitudine allo svolgimento dell'incarico.

La mancata presenza anche ad una sola delle prove d'esame comporterà l'esclusione dal concorso.

ART. 12 - VALUTAZIONE DEI TITOLI

La Commissione esaminatrice, in seduta riservata, procederà ad effettuare la valutazione dei curricula presentati, mediante attribuzione dei punteggi come di seguito indicato.

Il punteggio dei titoli sino ad un massimo di 30 punti, verrà attribuito sulla base dei seguenti criteri:

A) Formazione: max 13 punti

Punteggio di diploma di LAUREA MAGISTRALE (max 10 punti)

- votazione fino a 77/110 *oppure* fino a 70/100: punti 3;
- votazione da 78/110 (71/100) fino a 99/110 (90/100): punti 6;
- votazione da 100/110 (91/100) fino a 109/110 (99/100): punti 8;
- votazione 110/110 (100/100): punti 9;
- votazione 110/110 (100/100) e lode: punti 10;

Punteggio eventuale formazione post diploma attinente con titolo di accesso al concorso (max 3 punti)

- Master e/o corsi di formazione riferibili al profilo richiesto: punti 1 per master/corso, fino ad un massimo di tre punti.

Non sono considerati nella valutazione dei titoli i corsi di formazione di durata complessiva inferiore alle 40 (quaranta) ore.

B) Esperienze lavorative: max 2 punti

Per ogni anno di attività lavorativa, in ambito sia pubblico che privato, attinente e coerente con il profilo richiesto, eccedente gli anni previsti per la partecipazione al concorso: 1 punti/anno; le frazioni di anno saranno calcolate proporzionalmente.

C) Esperienze lavorative presso Consorzi di Bonifica: max 15 punti

Per ogni anno di attività lavorativa prestata presso un consorzio di bonifica, attinente e coerente con il profilo richiesto: 5 punti/anno; le frazioni di anno saranno calcolate proporzionalmente.

La Commissione esaminatrice, nell'ambito dell'espletamento delle suindicate attività, potrà chiedere ai candidati di regolarizzare eventuali imperfezioni formali, nonché di fornire chiarimenti e/o informazioni; il nuovo termine fissato per la regolarizzazione avrà carattere di perentorietà.

Al fine del calcolo dei punti verrà valutata esclusivamente la formazione/esperienza professionale i cui temi siano attinenti e/o coerenti con la figura in esame.

I periodi di attività lavorativa svolti attraverso collaborazioni concomitanti presso due o più strutture, sia pubbliche che private, saranno considerati una sola volta.

La Commissione procederà alla stesura dell'elenco dei candidati riportando la valutazione dei titoli e all'attribuzione dei punteggi ai singoli candidati sulla base dei criteri suindicati.

ART. 13 – APPROVAZIONE E PUBBLICAZIONE GRADUATORIA FINALE

Espletate le prove concorsuali e la valutazione dei titoli, la Commissione esaminatrice formerà la graduatoria finale, nella quale saranno indicati, in ordine decrescente, in base al punteggio finale complessivo attribuito, i candidati ritenuti idonei e non idonei.

Saranno considerati idonei i candidati che avranno ottenuto un punteggio finale complessivo pari o superiore a 50/100.

La votazione sarà determinata dalla sommatoria dei punteggi ottenuti dalle prove di esame (non inferiore a 47) prevista dall'art. 10, in aggiunta al punteggio ottenuto dalla valutazione dei titoli, come prevista dall'art. 12.

In caso di parità di punteggio nella graduatoria finale, sarà data precedenza a coloro che abbiano prestato servizio presso il Consorzio di Bonifica.

Nella formazione della graduatoria, la Commissione terrà conto dei titoli preferenziali o di precedenza ai sensi dell'art. 5, comma 4, del D.P.R. n. 487/94 e ss.mm.ii. di seguito riportati:

1) gli insigniti di medaglia al valor militare;
2) i mutilati ed invalidi di guerra ex combattenti;
3) i mutilati ed invalidi per fatto di guerra;
4) i mutilati ed invalidi per servizio nel settore pubblico e privato;
5) gli orfani di guerra;
6) gli orfani dei caduti per fatto di guerra;
7) gli orfani dei caduti per servizio nel settore pubblico e privato;
8) i feriti in combattimento;
9) gli insigniti di croce di guerra o di altra attestazione speciale di guerra, nonché i capi di famiglia numerosa;
10) i figli dei mutilati e degli invalidi di guerra ex combattenti;
11) i figli dei mutilati e degli invalidi per fatto di guerra;
12) i figli dei mutilati e degli invalidi per servizio nel settore pubblico e privato;
13) i genitori vedovi non risposati, i coniugi non risposati e le sorelle ed i fratelli vedovi o non sposati dei caduti in guerra;
14) i genitori vedovi non risposati, i coniugi non risposati e le sorelle ed i fratelli vedovi o non sposati dei caduti per fatto di guerra;
15) i genitori vedovi non risposati, i coniugi non risposati e le sorelle ed i fratelli vedovi o non sposati dei caduti per servizio nel settore pubblico e privato;
16) coloro che abbiano prestato servizio militare come combattenti;
17) i coniugati ed i non coniugati con riguardo al numero dei figli a carico;
18) gli invalidi ed i mutilati civili;
19) militari volontari delle Forze Armate congedati senza demerito al termine della ferma o rafferma.

A parità di merito e di titoli di cui all'art.5 del D.P.R.487/94, la preferenza è determinata nel seguente ordine, salva la precedenza a coloro che abbiano prestato servizio presso i consorzi di bonifica:

a) dal numero dei figli a carico, indipendentemente dal fatto che il candidato sia coniugato o meno;
b) dall'aver prestato lodevole servizio nelle amministrazioni pubbliche;

c) dalla minore età del candidato.

L'Amministrazione, previo accertamento della regolarità formale degli atti e dei verbali a cura del Responsabile del Procedimento, procederà, con Delibera Commissariale (pubblicata all'Albo consortile), all'approvazione della graduatoria definitiva consultabile sul sito internet istituzionale del Consorzio: http://www.terreapulia.it, nella sezione "TRASPARENZA", sottosezione "AMMINISTRAZIONE TRASPARENTE" => "SELEZIONE DEL PERSONALE" consultabile anche al seguente link: https://www.terreapulia.it/amministrazione-trasparente/selezione-del-personale/

Sarà, inoltre, effettuata specifica comunicazione del risultato della selezione al candidato risultante primo in graduatoria.

La graduatoria resterà valida per un periodo di 2 (due) anni decorrente dalla data di adozione della Delibera Commissariale di approvazione dei risultati della selezione, e potrà essere utilizzata per eventuali ulteriori assunzioni che si rendessero necessarie nella medesima categoria e profilo professionale.

L'assunzione a tempo indeterminato, ai fini della copertura delle figure professionali oggetto della presente selezione, sarà effettuata attingendo dalla suindicata graduatoria, a partire dal primo classificato.

ART. 14 – ADEMPIMENTI SUCCESSIVI

La Commissione esaminatrice provvederà, ai fini dell'assunzione, a chiedere al vincitore della selezione la presentazione, anche a mezzo raccomandata con avviso di ricevimento la documentazione comprovante il possesso dei requisiti di ordine generale e professionale di seguito riportata:

- Certificato di cittadinanza italiana o di uno degli Stati dell'Unione Europea;
- Certificato attestante il godimento dei diritti politici ovvero di non essere incorso in alcuna delle cause che, ai termini delle vigenti disposizioni, ne impediscano il possesso;
- Certificato generale del casellario giudiziale;
- Certificato dei carichi pendenti e del casellario giudiziale;
- Copia autentica del diploma di laurea magistrale o titolo equiparato o equipollente per Legge;
- Copia della patente di guida cat. B;
- Copia della documentazione comprovante le dichiarazioni, rese in sede di partecipazione, ai fini della valutazione dei titoli di cui all'art. 12, punti A, B e C.

L'assunzione resta sempre e comunque subordinata all'accertamento della regolarità dei suindicati documenti e alla sottoscrizione del contratto. Il rapporto di lavoro sarà regolato dalle norme del contratto collettivo nazionale di lavoro in vigore, per i dipendenti dei Consorzi di bonifica, al quale viene fatto riferimento per quanto non previsto dal presente avviso.

Il Consorzio avrà facoltà di accertare tramite il medico competente dell'Ente l'idoneità fisica del lavoratore al posto da ricoprire. Se dall'esito dell'accertamento sanitario risulterà l'inidoneità fisica del lavoratore al posto da ricoprire, verrà adottato il provvedimento di decadenza dall'impiego.

Il Consorzio si riserva di procedere alla stipula del contratto di lavoro anche in caso di partecipazione di un solo candidato, sempre che sia giudicato idoneo a ricoprire il relativo incarico.

Fermo restando quanto previsto dal D.P.R. 445/2000 in merito alle sanzioni penali in caso di dichiarazioni mendaci, qualora dal controllo emerga la non veridicità del contenuto delle dichiarazioni rese dal candidato, il medesimo sarà escluso e/o dichiarato decaduto dalla procedura di selezione e/o dall'eventuale rapporto di lavoro nel frattempo instaurato.

Il periodo di prova è quello previsto dalle norme e dalla contrattazione vigente.

ART. 15 - PROROGA, RIAPERTURA E REVOCA DEL CONCORSO

Il Consorzio ha facoltà di prorogare con provvedimento motivato o riaprire i termini del concorso qualora il

numero dei concorrenti appaia, a suo insindacabile giudizio, insufficiente per assicurare un esito soddisfacente del concorso. In tal caso, restano valide le domande presentate in precedenza con facoltà, per i candidati, di integrare, entro il nuovo termine, la documentazione allegata.
Il Consorzio si riserva la facoltà di sospendere, prorogare, riaprire i termini, annullare, nonché revocare il presente bando di concorso per motivi di pubblico interesse.

ART. 16 – INFORMATIVA E AUTORIZZAZIONE DEI DATI PERSONALI

Ai sensi dell'art. 13 del Regolamento 2016/679/UE (Regolamento generale sulla protezione dei dati - GDPR) si fa presente che il trattamento dei dati personali, svolto con strumenti informatici e/o cartacei idonei a garantire la sicurezza e riservatezza dei dati stessi, potrà avvenire, nel rispetto dei principi del GDPR, saranno raccolti presso il Servizio Personale e trattati unicamente per le finalità di gestione del presente concorso pubblico e successivamente all'eventuale instaurazione del rapporto di lavoro comunque per finalità di interesse pubblico e per adempiere obblighi legali.
Ai sensi della L. 69/2009 e del d.lgs. 33/2013, i dati raccolti in virtù della normativa disciplinante la presente procedura, potranno essere trattati e diffusi in forma di pubblicazione sul sito internet dell'Ente, nella sezione "*Amministrazione Trasparente*", per ragioni di pubblicità e trasparenza e, comunque, comunicati a tutti i soggetti aventi titolo ai sensi della normativa vigente.
Il conferimento dei dati personali, incluse le categorie particolari di dati e i dati giudiziari, è obbligatorio al fine dell'istruzione della presente procedura concorsuale e dell'effettuazione delle verifiche sul contenuto delle dichiarazioni rese, così come previsto dalla normativa vigente in materia, e l'eventuale rifiuto di fornire tali dati potrà determinare l'esclusione dei concorrenti.
Nell'Ente potranno venire a conoscenza dei suddetti dati personali i Delegati al Trattamento e i soggetti autorizzati che dovranno espletare la propria collaborazione per tutte le attività previste dal bando. Tutti i detti soggetti coinvolti nelle operazioni di trattamento garantiranno la riservatezza dei dati di tutti gli interessati partecipanti alla presente procedura concorsuale. I dati personali dei candidati saranno conservati finché non saranno più necessari ai fini della presente procedura.
I dati in argomento potranno essere comunicati, per le finalità sopra indicate e tenuto conto delle specifiche competenze e funzioni, ad altre strutture del Consorzio di Bonifica Stornara e Tara, all'Autorità Nazionale Anticorruzione e ad altri soggetti enti in forza di specifiche disposizioni di legge, nonché agli organi dell'Autorità Giudiziaria che ne dovessero fare richiesta.
I dati saranno trattati per tutto il tempo necessario alla conclusione del procedimento e, successivamente, saranno conservati in conformità alle norme sulla conservazione della documentazione amministrativa.
In base all'articolo 15 e seguenti del GDPR gli interessati possono esercitare (mediante richiesta al titolare) in qualsiasi momento i propri diritti ed in particolare: il diritto di accedere ai propri dati personali, di chiederne la rettifica o la limitazione, l'aggiornamento se incompleti o erronei e la cancellazione se raccolti in violazione di legge, nonché di opporsi al loro trattamento fatta salva l'esistenza di motivi legittimi da parte del Titolare.
Gli interessati possono esercitare il diritto di accesso al trattamento dei propri dati personali, chiedere l'aggiornamento, la rettifica, la cancellazione o la trasformazione in forma anonima o il blocco dei dati trattati in violazione di legge.
Gli interessati hanno altresì il diritto di proporre reclamo al Garante per la protezione dei dati personali (www.garanteprivacy.it), quale autorità di controllo, e il diritto di ricorso all'autorità giudiziaria.
Sottoscrivendo la domanda di partecipazione, il candidato autorizza il Consorzio di Bonifica Stornara e Tara a rendere pubblici, mediante pubblicazione all'Albo Pretorio online e sul sito internet del Consorzio, l'ammissione/esclusione al/dal concorso e gli esiti relativi alle fasi procedurali previste dalla selezione di cui al presente avviso.
Il Titolare del trattamento è l'Avv. Federico Rutigliano.

ART. 17 - PUBBLICITA'

Il presente avviso è pubblicato sul sito istituzionale del di Consorzio di bonifica Terre d'Apulia (Bari): "*http://www.terreapulia.it"* e sul B.U.R.P. *(Bollettino Ufficiale della Regione Puglia)*.

Art.18 – RESPONSABILE DEL PROCEDIMENTO

Ai sensi della L.241/1990 e ss.mm.ii, il Responsabile del Procedimento è il Dott. Nicola Basile, tel. 080/5419321 – 080/5419221.

ART. 19 - INFORMAZIONI

Ogni informazione o chiarimento in merito alla presente procedura, dovrà essere formalizzato tramite comunicazione P.E.C. **all'indirizzo di posta del Consorzio Di Bonifica Terred'Apulia: cbta.bari@pec.terreapulia.it**. La risposta fornita dal Consorzio ai richiedenti, se di interesse generale, verrà portata a conoscenza degli interessati mediante pubblicazione sul sito internet istituzionale del Consorzio: http://www.terreapulia.it, nella sezione "TRASPARENZA", sottosezione "AMMINISTRAZIONE TRASPARENTE", "SELEZIONE DEL PERSONALE" consultabile anche al seguente link: https://www.terreapulia.it/amministrazione-trasparente/selezione-del-personale/

ART. 20 – NORME DI RINVIO

Per tutto quanto non previsto nel presente Avviso si fa riferimento alla vigente legislazione e ai contratti collettivi di categoria.

ART. 21 – NORMA FINALE

La pubblicazione del presente avviso, la partecipazione alla procedura, la formazione della graduatoria non comportano per il Consorzio alcun obbligo di procedere alla stipula del contratto né, per i partecipanti alla procedura, alcun diritto a qualsivoglia prestazione da parte dell'Ente.

IL COMMISSARIO STRAORDINARIO
(Dott. Alfredo Borzillo)

Allegato 1
"Domanda di partecipazione"

DOMANDA DI PARTECIPAZIONE AL CONCORSO PUBBLICO PER L'ASSUNZIONE A TEMPO INDETERMINATO DI N.1 (UNO) IMPIEGATO DIRETTIVO IN AMBITO AGRARIO, DA INQUADRARE, AGLI EFFETTI DEL CONTRATTO COLLETTIVO DI CATEGORIA, NELL'AREA "A" PARAMETRO 159.

La/Il sottoscritta/o .....

Data di nascita: ...../...../..... , Luogo di nascita: .....

Codice fiscale: …… Indirizzo di residenza: …….

Indirizzo per la corrispondenza *(solo se diverso da quello di residenza):*…….....

……

Numero di telefono (cellulare): ....

Indirizzo e-mail: .....

Indirizzo PEC:.....

C H I E D E

di essere ammesso/a alla partecipazione al concorso in oggetto.

A tal fine, sotto la propria personale responsabilità, ai sensi degli art.46 e 47 D.P.R.445/2001 e s.m.i.,

consapevole di quanto previsto dagli artt. 75 e 76 del sopra citato D.P.R.;

D I C H I A R A

(barrare la casella che interessa)

☐ di essere cittadino italiano e di essere in possesso dei diritti civili e politici;

oppure

☐ (se cittadino di uno degli stati membri dell'Unione Europea)

- di essere cittadino del seguente Stato dell'Unione Europea: _____;
- di avere il godimento dei diritti civili e politici nello stato di appartenenza o provenienza;
- di essere in possesso di tutti i requisiti previsti per i cittadini della Repubblica;
- di avere adeguata conoscenza della lingua italiana (scritta e parlata);

- di non aver riportato condanne penali e di non avere procedimenti penali in corso o stati di interdizione o provvedimenti di prevenzione o altre misure che comportino la perdita dell'elettorato attivo e passivo o il licenziamento di diritto da parte di Ente pubblico o Pubblica amministrazione;

- di non aver riportato condanne per reati che comportino la perdita dell'elettorato attivo e passivo o il licenziamento di diritto da parte di Ente Pubblico o Pubblica Amministrazione;

- di non essere stato/a destituito/a o dispensato/a dall'impiego presso Pubbliche Amministrazioni o decaduto/a per aver presentato documenti falsi o viziati da invalidità non sanabili né di essere stato interdetto dai pubblici uffici con sentenza passata in giudicato;

Allegato 1
"Domanda di partecipazione"

- di aver conseguito il **Diploma di laurea in Scienze Agrarie, Forestali ed Ambientali titolo equipollente**, (lauree triennali, magistrali o ante D.M. 509/99) oppure titolo di studio conseguito all'estero che sia riconosciuto equivalente, ai fini della partecipazione ai pubblici concorsi secondo la normativa vigente (in questo caso il candidato avrà cura di dimostrare l'equiparazione; la validità del titolo di studio dovrà risultare da idonea certificazione rilasciata dalle autorità competenti):

  titolo di studio: _____ , durata _____, conseguito presso _____, in data _____, valutazione _____/_____

- di possedere l'abilitazione all'esercizio Professione da almeno 3 anni;
- di essere fisicamente idoneo all'impiego;
- di avere almeno 2 anni o 24 mesi di esperienza professionale attinente e coerente con il profilo richiesto, effettuata presso:
- _____ dal_____al_____con le seguenti mansioni: _____;
- _____ dal_____al_____con le seguenti mansioni: _____;
- _____ dal_____al_____con le seguenti mansioni: _____;
- _____ dal_____al_____con le seguenti mansioni: _____;

- di espletare e/o di aver espletato attività lavorativa presso il Consorzio di Bonifica _____, con qualifica di _____, ed inquadramento nel Parametro _____ Area _____, art. 2 del CCNL per i dipendenti dei Consorzi di Bonifica e di miglioramento fondiario, per il/i seguente/i periodo/i:

  _____
  _____
  _____
  _____
  _____
  _____

- di possedere i seguenti attestati di qualificazione professionale richiesti e/o titoli di studio valutabili ai fini della partecipazione al concorso:

  _____
  _____
  _____

Allegato 1
"Domanda di partecipazione"

_____
_____
_____
_____
_____
_____

- di prendere atto che tutte le comunicazioni e/o notificazioni, inerenti la procedura di selezione, avverranno mediante la pubblicazione sul sito internet istituzionale del Consorzio: http://www.terreapulia.it, nella sezione "TRASPARENZA", sottosezione "AMMINISTRAZIONE TRASPARENTE" => "SELEZIONE DEL PERSONALE", accessibile anche dal seguente link: "https://www.terreapulia.it/amministrazione-trasparente/selezione-del-personale/", e che dette pubblicazioni avranno valore di notifica a tutti gli effetti, fermo restando la facoltà dell'Amministrazione di procedere con forme diverse, aggiuntive rispetto alla pubblicazione;

- di prendere atto, a norma del D.lgs. 196/2003, come modificato dal D.Lgs. 101/2018, e del Regolamento UE 2016/679, che l'Ente utilizzerà i dati forniti dal/dalla sottoscritto/a unicamente nell'ambito della presente procedura di selezione.

DICHIARA INOLTRE

- di possedere ulteriori esperienze lavorative, attinenti e coerenti con il profilo richiesto, valutabili ai fini della presente selezione:

_____
_____
_____
_____
_____
_____
_____
_____
_____
_____
_____
_____
_____

Allegato 1
"Domanda di partecipazione"

A L L E G A

alla presente domanda la seguente documentazione:

- Curriculum Vitae
- Informativa e autorizzazione al trattamento dati (Allegato 2)
- Copia di un documento di riconoscimento in corso di validità
- Copia codice fiscale o tessera sanitaria

Il/La sottoscritto/a si impegna altresì a comunicare, per scritto e tempestivamente, eventuali variazioni di indirizzo, alla Segreteria del Consorzio all'indirizzo: "cbta.bari@pec.terreapulia.it", sollevando l'Ente da ogni responsabilità nel caso di irreperibilità.

DATA _____

Firma_____

Consorzio di Bonifica Terre D'Apulia
Corso Trieste, 11 - 70126 BARI

All. 2 - Informativa e autorizzazione al trattamento dati

Informativa e autorizzazione al trattamento dei dati personali ai sensi del D.Lgs. 196 del 30/06/2003, così come modificato dal D.Lgs. 101/2018, e dell'art. 13 del Regolamento UE n. 2016/679

Ai sensi del D. Lgs. 196/2003 (di seguito "Codice Privacy"), come modificato dal D.Lgs. 101/2018, e dell'art. 13 del Regolamento UE n. 2016/679 (di seguito "GDPR 2016/679"), recante disposizioni a tutela delle persone e di altri soggetti rispetto al trattamento dei dati personali, desideriamo informarLa che i dati personali da Lei forniti formeranno oggetto di trattamento nel rispetto della normativa sopra richiamata e degli obblighi di riservatezza cui è tenuto questo Ente.

1. Titolare del trattamento

Il Titolare del trattamento, ai sensi degli artt. 4 e 24 del Reg. UE 2016/679, è il Consorzio di Bonifica Terre D'Apulia nella persona del legale rappresentante pro tempore Dott. Alfredo Borzillo domiciliato per la carica in Bari – Corso Trieste, 11, mail cbta@terreapulia.it

Il titolare, a norma del regolamento sui dati personali, si avvale di Responsabili individuati nelle persone dei Dirigenti addetti ai vari servizi, i quali, a loro volta, provvedono ad individuare appositi incaricati del trattamento dei dati personali.

2. Responsabile della protezione dei dati (DPO)

Il Responsabile della protezione dei dati (DPO), ai sensi degli artt. 37 – 39 del Reg. UE 2016/679, è l'Avv. Federico Rutigliano domiciliato per la carica in BARI – Corso Trieste, 11. Mail: dpo@terreapulia.it

3. Finalità del trattamento

I dati di natura personale forniti, necessari per gli adempimenti previsti dai procedimenti amministrativi dell'Ente e per quelli di Legge, saranno trattati nel rispetto delle condizioni di liceità ex art. 6 f) Reg. UE 2016/679 per le seguenti finalità:

- i dati potranno essere comunicati o portati a conoscenza di responsabili ed incaricati di soggetti pubblici o privati coinvolti a vario titolo nell'espletamento delle attività del Consorzio;
- i dati relativi al nome, cognome, codice fiscale potranno essere pubblicati sul sito internet istituzionale del Consorzio per la comunicazione del calendario dei colloqui e delle graduatorie di merito;
- il conferimento dei dati è obbligatorio per poter portare a compimento l'incarico e/o partecipazione alla selezione; il mancato conferimento comporta quindi l'impossibilità di erogazione della prestazione e/o l'ammissione alla selezione.

4. Destinatari o categorie di destinatari dei dati

I dati di natura personale forniti saranno comunicati a destinatari, che tratteranno i dati in qualità di responsabili (art. 28 del DGPR 2016/679) e/o in qualità di persone fisiche che agiscono sotto l'autorità del Titolare e del Responsabile (art. 29 del DGPR 2016/679), per le finalità sopra elencate. I dati potranno essere comunicati a: - Enti pubblici e pubbliche Amministrazioni, come ad esempio Agenzia delle Entrate – Riscossione; - professionisti aziendali, come Avvocati o studi legali; - società di consulenza, professionisti ed aziende che operano per l'azienda nei vari settori; - istituti bancari; - incaricati interni alla struttura per lo svolgimento delle funzioni aziendali; - gli interessati su propria richiesta o su delega; I dati in oggetto verranno comunicati a tali soggetti, indicando la limitazione degli stessi alle finalità che verranno indicate. Non ci sarà diffusione dei dati per finalità estranee e non vincolate a quelle sopra esposte.

5. Modalità di trattamento e conservazione

Il trattamento sarà svolto in forma automatizzata e manuale, con modalità e strumenti volti a garantire la massima sicurezza e riservatezza, ad opera di soggetti di ciò appositamente incaricati. Nel rispetto di quanto previsto dall'art. 5 comma 1 lett. e) del Reg. UE 2016/679 i dati personali raccolti, previo il Suo consenso libero ed esplicito espresso in calce alla presente informativa, verranno conservati in una forma che consenta l'identificazione degli interessati per un arco di tempo non superiore al conseguimento delle finalità per le quali i dati personali sono trattati. La conservazione dei dati di natura personale forniti dipende dalla finalità del trattamento: - navigazione sul presente sito web (sessione); - per richiesta di contatto (massimo 1 anno); - ricezione newsletter o adesione a servizi via e-mail (massimo 24 mesi); - amministrazione, contabilità (10 anni); tempistica determinata sulla base di criteri di cui l'interessato può avere informazioni scrivendo a cbta@terreapulia.it

6. Sito internet: dati di navigazione e cookies

Nel rispetto di quanto previsto dall'art. 13 del Reg. UE 2016/679 Le forniamo le dovute informazioni in ordine al trattamento dei dati personali forniti attraverso il nostro sito tenendo conto anche della Direttiva 2002/58/CE, come aggiornata dalla Direttiva 2009/136/CE, in materia di cookies nonché a quanto previsto dal Provvedimento dell'Autorità Garante per la protezione dei dati personali del 08.05.2014 sempre in materia di cookies. Dati personali trattabili: «dato personale»: qualsiasi informazione riguardante una persona fisica identificata o identificabile («interessato»); si considera identificabile la persona fisica che può essere identificata, direttamente o indirettamente, con particolare riferimento a un identificativo come il nome, un numero di identificazione, dati relativi all'ubicazione, un identificativo online o a uno o più elementi caratteristici della sua identità fisica, fisiologica, genetica, psichica, economica, culturale o sociale.

Nel corso della navigazione all'interno del nostro sito internet è tecnicamente possibile effettuare una raccolta di informazioni definita passiva.

Consorzio di Bonifica Terre D'Apulia
Corso Trieste, 11 - 70126 BARI

Non vengono utilizzati IP Address (indirizzi di Protocollo Internet) per la raccolta di informazioni.

In alcuni casi è possibile che vengano utilizzati cookie funzionali o tecnici non direttamente gestiti dal sito ma propri delle piattaforme utilizzate per la fruizione del sito stesso.

In alcuni casi è possibile che vengano utilizzati cookie di sessione temporanei per:

- migliorare o personalizzare la navigazione adeguando il funzionamento del sito alla tipologia del dispositivo utilizzato (computer, tablet, cellulare);
- memorizzare informazioni nel caso di forms di iscrizione a particolari servizi offerti dal Consorzio;
- memorizzare credenziali nel caso di funzioni di consultazione ad accesso riservato;
- In questi casi l'utilizzo dei cookies viene propriamente segnalato e l'utente ha facoltà di continuare o interrompere la navigazione.

All'interno del sito del Consorzio di Bonifica Terre D'Apulia:

- Non vengono utilizzati cookies per fini statistici;
- Non vengono utilizzati cookies per targeting pubblicitario;
- Non vengono direttamente utilizzati cookies permanenti;
- Non sono presenti cookies di terze parti (nelle pagine direttamente riconducibili al sito www.consorziobonificadiarneo.it, per altri siti consultati dall'utente tramite link fare riferimento alle relative informative).

È possibile disabilitare l'utilizzo dei cookies; in questo caso la navigazione potrebbe risultare in alcuni casi non agevole.

Consultando la guida del proprio browser è possibile ottenere le informazioni necessarie per la disabilitazione dei cookies. Ulteriori informazioni sui maggiori browser sono disponibili utilizzando gli appositi link (potrebbero essere in lingua inglese)

7. Ambito di comunicazione e diffusione

Informiamo inoltre che i dati raccolti non saranno mai diffusi e non saranno oggetto di comunicazione senza Suo esplicito consenso, salvo le comunicazioni necessarie che possono comportare il trasferimento di dati ad enti pubblici, a consulenti o ad altri soggetti per l'adempimento degli obblighi di Legge e gli ambiti statutari dell'Ente.

8. Trasferimento dei dati personali

I suoi dati non saranno trasferiti né in Stati membri dell'Unione Europea né in Paesi terzi non appartenenti all'Unione Europea.

9. Categorie particolari di dati personali

Ai sensi del D.Lgs. 196/2003 e s.m.i. e degli articoli 9 e 10 del Regolamento UE n. 2016/679, Lei potrebbe conferire, al Consorzio dati qualificabili come "categorie particolari di dati personali" e cioè quei dati che rivelano "*l'origine razziale o etnica, le opinioni politiche, le convinzioni religiose o filosofiche, o l'appartenenza sindacale, nonché dati genetici, dati biometrici intesi a identificare in modo univoco una persona fisica, dati relativi alla salute o alla vita sessuale o all'orientamento sessuale della persona*". Tali categorie di dati potranno essere trattate dal Consorzio solo previo Suo libero ed esplicito consenso, manifestato in forma scritta in calce alla presente informativa.

10. Esistenza di un processo decisionale automatizzato, compresa la profilazione

Il Consorzio non adotta alcun processo decisionale automatizzato, compresa la profilazione, di cui all'articolo 22, paragrafi 1 e 4, del Regolamento UE n. 679/2016.

11. Diritti dell'interessato

In ogni momento, Lei potrà esercitare, ai sensi del D.Lgs. 196/2003, così come modificato dal D.lgs. 101/2018, e degli articoli dal 15 al 22 del Regolamento UE n. 2016/679, il diritto di:

a) chiedere la conferma dell'esistenza o meno di propri dati personali;
b) ottenere le indicazioni circa le finalità del trattamento, le categorie dei dati personali, i destinatari o le categorie di destinatari a cui i dati personali sono stati o saranno comunicati e, quando possibile, il periodo di conservazione;
c) ottenere la rettifica e la cancellazione dei dati;
d) ottenere la limitazione del trattamento;
e) ottenere la portabilità dei dati, ossia riceverli da un titolare del trattamento, in un formato strutturato, di uso comune e leggibile da dispositivo automatico, e trasmetterli ad un altro titolare del trattamento senza impedimenti;
f) opporsi al trattamento in qualsiasi momento ed anche nel caso di trattamento per finalità di marketing diretto;
g) opporsi ad un processo decisionale automatizzato relativo alle persone fisiche, compresa la profilazione;
h) chiedere al titolare del trattamento l'accesso ai dati personali e la rettifica o la cancellazione degli stessi o la limitazione del trattamento che lo riguardano o di opporsi al loro trattamento, oltre al diritto alla portabilità dei dati;
i) revocare il consenso in qualsiasi momento senza pregiudicare la liceità del trattamento basata sul consenso prestato prima della revoca;
j) proporre reclamo a un'autorità di controllo.

Consorzio di Bonifica Terre D'Apulia
Corso Trieste, 11 - 70126 BARI

Lei può esercitare i Suoi diritti con richiesta scritta inviata a Consorzio di Bonifica Terre D'Apulia, all'indirizzo postale della sede legale o all'indirizzo P.E.C.: cbta.bari@pec.terreapulia.it

Io sottoscritto/a dichiaro di aver ricevuto l'informativa che precede.

_____, lì _____ Firma

_____

Io sottoscritto/a alla luce dell'informativa ricevuta

☐ **esprimo il consenso** ☐ **NON esprimo il consenso**

al trattamento dei miei dati personali inclusi quelli considerati come categorie particolari di dati.

☐ **esprimo il consenso** ☐ **NON esprimo il consenso**

alla comunicazione dei miei dati personali ad enti pubblici e società di natura privata per le finalità indicate nell'informativa.

☐ **esprimo il consenso** ☐ **NON esprimo il consenso**

al trattamento delle categorie particolari dei miei dati personali così come indicati nell'informativa che precede.

_____, lì _____

Firma

_____

CONSORZIO DI BONIFICA TERRE D'APULIA

AVVISO DI CONCORSO PUBBLICO PER TITOLI ED ESAMI PER L'ASSUNZIONE DI N. 2 IMPIEGATI DI CONCETTO AREA AMMINISTRATIVA DA INQUADRARE, AGLI EFFETTI DEL CONTRATTO COLLETTIVO DI CATEGORIA, NELL'AREA "A" PARAMETRO 134, CON RAPPORTO DI LAVORO A TEMPO INDETERMINATO.

ART. 1 – PREMESSE

Il Consorzio di Bonifica Terre d'Apulia, in esecuzione della Deliberazione Commissariale n. 513 del 02/10/2023, indice la procedura di concorso pubblico, per titoli ed esami, per l'assunzione di n. 2 (DUE) Impiegati di concetto Ambito amministrativo, da inquadrare, agli effetti del contratto collettivo di categoria, nell'Area "A" parametro 134, con rapporto di lavoro a tempo indeterminato.

Le modalità di partecipazione alla selezione e quelle di svolgimento della medesima sono disciplinate dal presente avviso.

L'avviso è indetto nel rispetto della normativa vigente in tema di parità e pari opportunità tra uomini e donne per l'accesso al lavoro ed il trattamento sul lavoro nonché dei titoli preferenziali o di precedenza ai sensi dell'art. 5, comma 4, del D.P.R. n. 487/94 e ss.mm.ii. Non sono previsti limiti di età.

La procedura di selezione rispetta le disposizioni in materia di collocamento dei disabili di cui alla Legge n. 68/1999 e ss.mm.ii., le cui quote di riserva risultano già rispettate dall'Ente e rispetta altresì le previsioni di cui all'art. 20 della Legge 104/1992 "Legge quadro per l'assistenza, l'integrazione sociale dei diritti delle persone con handicap".

ART. 2 – ATTIVITÀ OGGETTO DELLE PRESTAZIONI

***Profilo e mansioni da svolgere*:**

Il profilo di cui alla presente selezione è quello di Impiegati di concetto Ambito amministrativo.

L'impiegato svolgerà in via prevalente attività tecnica con iniziativa ed autonomia operativa, provvedendo all'istruzione e alla definizione delle pratiche assegnate, curandone i relativi adempimenti organizzativi e funzionali.

In particolare, il soggetto da selezionare dovrà svolgere le attività di seguito specificate:

- funzioni di segreteria a supporto della direzione;
- tenuta ed aggiornamento dell'inventario dei beni mobili/immobili dell'ente;
- registrazione della corrispondenza in entrata/uscita mediante utilizzo del software informatico/ piattaforma in uso al Consorzio;
- collaborazione nella gestione dell'Ufficio Personale, rilevazione presenze, buste paga;
- aggiornamento dei partitari dei creditori e debitori;
- gestione della protocollazione degli atti incluso l'aggiornamento e la conservazione anche mediante procedimenti informatizzati;
- supporto alle attività concernenti materie e profili di carattere amministrativo.

Ai fini dello svolgimento delle suddette attività è richiesta: •

- conoscenza dei principali applicativi protocollo informatico, nonché competenze connesse al profilo da ricoprire;
- disponibilità ad effettuare trasferte;

***Tipologia rapporto di lavoro*:** tempo indeterminato;

***Trattamento Economico*:** stabilito dal vigente C.C.N.L. dei dipendenti dei Consorzi di Bonifica e miglioramento fondiario corrispondente all'Area A, Parametro 134 di inquadramento.

***Sede di Lavoro*:** Sede del Consorzio Di Bonifica Terre d'Apulia sita in Bari, Corso Trieste 11.

Si evidenzia che la sede di lavoro potrà essere suscettibile di variazioni in relazione alla costituzione del Consorzio "Centro Sud Puglia" di cui alla Legge Regione Puglia n. 1 del 3.2.2017, per cui il candidato, con la partecipazione al presente concorso dichiara di avere piena consapevolezza della possibilità che la sede di lavoro potrà variare in virtù delle esigenze funzionali ed organizzative del datore di lavoro.

ART. 3 – REQUISITI PER L'AMMISSIONE ALLA SELEZIONE

Alla procedura selettiva di cui al presente avviso, possono partecipare coloro che, alla data di scadenza del termine per la presentazione delle domande, sono in possesso dei seguenti requisiti:

a) Cittadinanza italiana;
   tale requisito non è richiesto per i soggetti appartenenti all'Unione Europea purché ai sensi dell'art. 3 del D.P.C.M. 7.2.1994 n. 174, posseggano i seguenti requisiti:
   - godano dei diritti civili e politici nei paesi di appartenenza o provenienza;
   - siano in possesso, fatta eccezione della titolarità della cittadinanza italiana, di tutti i requisiti previsti per i cittadini della repubblica;
   - abbiano adeguata conoscenza della lingua italiana (scritta e parlata).
b) Età non inferiore a 18 anni;
c) Godimento dei diritti civili e politici;
d) Assenza di condanne per reati che comportino la perdita dell'elettorato attivo e passivo o il licenziamento di diritto da parte di Ente Pubblico o Pubblica Amministrazione;
e) Idoneità all'espletamento della mansione specifica, intesa, ai sensi della lettera a) del comma 2 dell'art. 41 del D.lgs. 09/04/2008, n. 81, e ss.mm.ii., come l'assenza di controindicazioni al lavoro di cui il concorrente sarà destinato. Tale requisito sarà accertato prima dell'assunzione all'impiego. In caso di esito impeditivo, anche parziale, conseguentemente all'accertamento sanitario, il contratto individuale di lavoro non verrò stipulato.
f) I portatori di handicap, se appartenenti alle categorie di cui alla Legge n. 104/1992 o i disabili ai sensi della Legge n. 68/1999, dovranno specificare nella domanda di partecipazione al concorso l'ausilio necessario all'espletamento della prova, in relazione al proprio handicap, nonché segnalare l'eventuale necessità di tempi aggiuntivi per l'espletamento della prova, in relazione al proprio handicap;
g) non essere stati sottoposti ad alcuna misura di prevenzione di cui al d.lgs. n.159/2011 (*Codice delle leggi antimafia e delle misure di prevenzione, nonché nuove disposizioni in materia di documentazione antimafia, a norma degli articoli 1 e 2 della legge 13 agosto 2010, n. 136*) e non avere in corso alcun provvedimento per l'applicazione di dette misure;
h) non essere stati dichiarati interdetti dai pubblici uffici a seguito di sentenza passata in giudicato o sottoposti a misure che escludono – secondo le vigenti disposizioni – la costituzione del rapporto di impiego con la pubblica amministrazione, né trovarsi in alcuna condizione di incompatibilità anche negli stati di appartenenza o provenienza;
i) Patente di guida categoria B.

Per essere ammessi a partecipare alla procedura selettiva **i candidati**, oltre a possedere i requisiti generali di cui sopra, **devono essere inderogabilmente in possesso anche dei seguenti requisiti specifici**:

1. **Diploma di scuola media superiore** o titolo equipollente o titolo superiore assorbente per Legge, oppure titolo di studio conseguito all'estero che sia riconosciuto equivalente, ai fini della partecipazione ai pubblici concorsi secondo la normativa vigente (in quest'ultimo caso il candidato avrà cura di dimostrare

l'equiparazione; la validità del titolo di studio dovrà risultare da idonea certificazione rilasciata dalle autorità competenti);

2. Almeno 2 anni o 24 mesi di esperienza professionale, in ambito sia pubblico che privato, attinente e coerente con il profilo richiesto.

I requisiti prescritti devono essere posseduti alla data di scadenza del termine stabilito nel presente avviso per la presentazione della domanda di partecipazione alla procedura, a pena di esclusione dei candidati dalla procedura medesima.

Le dichiarazioni contenute nella domanda costituiscono dichiarazioni sostitutive di certificazione o di atto notorio e sono rese sotto la propria responsabilità. Le dichiarazioni mendaci e la falsità in atti comportano responsabilità ai sensi degli artt. 75 e 76 del D.P.R. 445/2000 e ss.mm.ii.

L'accertamento della mancanza anche di uno solo dei requisiti obbligatori (sia di ordine generale che professionale) di cui al presente articolo, per l'ammissione alla selezione e per l'assunzione, comporta, in qualunque tempo, l'esclusione dalla selezione o la risoluzione del contratto individuale di lavoro.

ART. 4 - INCARICO AD AGENZIA SPECIALIZZATA

Il Consorzio, a suo insindacabile giudizio, si riserva la facoltà di avvalersi di ente pubblico abilitato, azienda esterna o agenzia specializzata nel settore, per l'espletamento dell'intera procedura concorsuale o di parti di essa, fermo restando la previsione di cui all'art. 43 del C.C.N.L. in ordine alla composizione della Commissione Giudicatrice.

ART. 5 - DOMANDA DI PARTECIPAZIONE

Le domande di partecipazione dovranno essere redatte in lingua italiana, secondo lo schema allegato al presente avviso (**Allegato 1 - "Domanda di partecipazione"**), compilato in ogni parte. Ai sensi dell'art. 38, 3° comma, del D.P.R. n. 445/2000, la domanda di partecipazione alla selezione deve essere sottoscritta e presentata unitamente a copia fotostatica, fronte e retro, non autenticata, di un documento di identità in corso di validità del candidato. Saranno escluse le domande prive di sottoscrizione.

Alla domanda di partecipazione devono essere allegati, **a pena di non ammissione alla procedura**, i seguenti documenti:

- **Curriculum vitae** (preferibilmente Europass CV) dal quale risultino in modo circostanziato i requisiti generali e specifici, e tutti gli altri elementi rilevanti per la selezione, ed in particolar modo:
  - dati personali;
  - formazione (dettagliata, univoca e verificabile);
  - descrizione delle competenze ed esperienze professionali maturate.

  Il curriculum deve precisare per ogni esperienza lavorativa: datore di lavoro/cliente/destinatario dell'attività, al fine di consentire al Consorzio l'effettuazione delle verifiche ai sensi della normativa vigente in materia di dichiarazioni rivolte a Pubbliche Amministrazioni.
- **Informativa e autorizzazione al trattamento dei dati personali** ai sensi del D. Lgs. 196 del 30/06/2003, così come modificato dal D. Lgs. 101/2018, e dell'art. 13 del Regolamento UE n. 2016/679, utilizzando il modello "**Allegato 2 - Informativa e autorizzazione al trattamento dati**" allegato al presente avviso;
- **Fotocopia di un documento di identità** del candidato in corso di validità;
- **copia scansionata** della certificazione medico-sanitaria che indichi gli strumenti ausiliari utili e/o i tempi aggiuntivi allo svolgimento delle prove d'esame (documentazione obbligatoria solo per i candidati con disabilità beneficiari delle disposizioni contenute nell'art.20 della L. n.104/1992 o con disturbi dell'apprendimento -DSA- che intendono avvalersi, nella prova scritta, degli strumenti ausiliari e/o dei tempi aggiuntivi). La mancata produzione della documentazione vale come rinuncia al corrispondente beneficio.
- **Fotocopia del codice fiscale o tessera sanitaria**.

Il candidato produrrà apposita autodichiarazione (ai sensi degli artt. 46 e 47 del D.P.R. n. 445/2000) qualora sia in possesso di titoli preferenziali o di precedenza ai sensi dell'art. 5, comma 4, del D.P.R. n. 487/94

e ss.mm.ii. (la mancata dichiarazione esclude il concorrente dal beneficio) e consapevoli delle sanzioni penali previste dall'art. 76 del citato D.P.R. per le ipotesi di falsità e di dichiarazioni mendaci.
La sopraindicata documentazione dovrà pervenire, a pena di esclusione, **entro e non oltre il termine perentorio delle ore 13:00 del giorno 26/10/2023**, attraverso le seguenti modalità:

- **trasmissione a mezzo P.E.C.** all'indirizzo di posta terreapulia.amm134@pec.it del modulo di domanda, debitamente compilato e sottoscritto per esteso con firma non autenticata, corredato dai relativi allegati richiesti. La P.E.C. dovrà riportare come oggetto la seguente dicitura: *"Concorso per l'assunzione di n. 2 impiegati di concetto AREA A parametro 134"*.
  Le domande presentate per via telematica alla casella di PEC ed i file allegati dovranno pervenire in formato PDF.

  Si evidenzia, con riferimento a tale sistema di trasmissione, che la domanda di partecipazione sarà valida e verrà accettata anche in caso di invio da una casella di posta elettronica certificata (PEC) NON intestata al candidato, purché debitamente firmata digitalmente o olografa.
- **spedizione a mezzo di servizio postale con raccomandata A/R o di altro sistema di recapito autorizzato** di plico chiuso, contenente la documentazione richiesta per la partecipazione alla selezione, all'indirizzo: "Consorzio di bonifica Terre d'Apulia - Corso Trieste n. 11, 70125 BARI ".

Nel caso di invio tramite raccomandata A/R, il plico chiuso (ovvero la busta chiusa), contenente la domanda di partecipazione alla selezione pubblica ed i relativi allegati, deve recare la seguente dicitura: *"Concorso per l'assunzione di n. 2 Impiegati di concetto -Area A -parametro 134".*
Non saranno considerate valide le domande trasmesse con mezzi diversi da quelli sopra indicati, prive della sottoscrizione in originale del candidato nel caso di domanda cartacea, sprovviste del curriculum formativo professionale atto a comprovare i requisiti specifici. Saranno esclusi i candidati le cui domande perverranno, con una delle modalità sopra indicate, oltre il termine perentorio indicato nel presente avviso.
Qualora il termine di scadenza cada in un giorno festivo, il termine sarà prorogato al primo giorno successivo non festivo.
Si evidenzia, pertanto, che per le domande spedite a mezzo servizio postale con raccomandata A/R non farà fede la data del timbro dell'Ufficio Postale accettante, ma quella di arrivo presso il Consorzio di bonifica Terre d'Apulia, Corso Trieste 11 – 70125 Bari.
Il Consorzio non si assume alcuna responsabilità per la mancata ricezione della domanda dovuta a disguidi postali, tecnici o informatici o ad altre cause non imputabili al Consorzio, né per la dispersione di comunicazioni dipendenti da inesatta del recapito da parte del candidato.
Il Consorzio si riserva di procedere, ai sensi dell'art. 71 del D.P.R. 445/2000, a idonei controlli, anche a campione, sulla veridicità delle dichiarazioni sostitutive rese nelle domande di ammissione.
Il candidato diversamente abile che ha necessità di ausilio per l'espletamento delle prove previste dal presente bando, deve dichiararlo nella domanda di partecipazione, specificando l'ausilio, nonché l'eventuale necessità di tempi aggiuntivi in relazione al proprio handicap, ai sensi dell'art.20 della Legge n. 104/1992. In tal caso deve, altresì, allegare alla domanda le relative specifiche certificazioni rilasciate da una competente struttura sanitaria; in particolare, dovrà presentare la certificazione medica attestante lo specifico handicap, pena la mancata fruizione del beneficio di ausili necessari e/o tempi aggiuntivi. In assenza, l'Amministrazione è esonerata da ogni incombenza in merito. La concessione e l'assegnazione di ausili e/ o tempi aggiuntivi è determinata a insindacabile giudizio della commissione esaminatrice, sulla scorta della documentazione esibita e dell'esame obiettivo di ogni specifico caso.
I candidati con diagnosi di disturbi specifici di apprendimento (DSA), ai sensi dell'articolo 3, comma 4-bis, del D.L. n.80/2021, convertito in L. n.113/2021, in conformità a quanto stabilito con D.M. 09.11.2021 contenente le modalità attuative, possono chiedere di sostituire la prova scritta con un colloquio orale o di utilizzare strumenti compensativi per le difficoltà di lettura, di scrittura e di calcolo, nonché di usufruire di un prolungamento dei tempi stabiliti per lo svolgimento della medesima prova. Il candidato con diagnosi di disturbi specifici di apprendimento, nella domanda di partecipazione dovrà fare esplicita richiesta della

misura dispensativa, dello strumento compensativo e/o dei tempi aggiuntivi necessari in funzione della propria necessità, che deve essere opportunamente documentata ed esplicitata con apposita dichiarazione resa dalla commissione medico-legale dell'ASL di riferimento o da equivalente struttura pubblica. Si precisa che la mancata indicazione nella domanda della misura dispensativa per disturbi specifici di apprendimento esonera automaticamente l'Amministrazione da ogni incombenza in merito.
La formale compilazione del modulo di domanda costituirà, per gli elementi ivi contenuti, dichiarazione sostitutiva di certificazione e/o atto notorio ai sensi del D.P.R. 445/200.
La presentazione della domanda di partecipazione alla selezione implica l'accettazione incondizionata dei relativi contenuti.

ART. 6 - CAUSE DI ESCLUSIONE E REGOLARIZZAZIONI

Ai candidati potrà essere richiesto di regolarizzare eventuali imperfezioni formali, nonché di fornire chiarimenti e/o informazioni; il nuovo termine fissato per la regolarizzazione avrà carattere di perentorietà.
L'esclusione dalla selezione ha luogo qualora ricorra uno dei seguenti casi:

1. La domanda sia presentata oltre il termine di scadenza indicato nell'avviso o con modalità diverse da quelle ivi indicate;
2. Mancanza dei requisiti previsti dall'avviso;
3. La domanda risulti illeggibile;
4. La domanda sia priva della sottoscrizione del candidato della corretta dicitura esterna ed eccedente la dimensione di 5 MB;
5. Mancanza dei documenti indicati al precedente art. 5 da allegare alla domanda;
6. L'apposizione di segni e/o la presenza di cancellature e abrasioni sulla domanda di partecipazione;
7. mancata consegna, nel giorno della prova scritta, della domanda di partecipazione stampata e firmata (solo per i candidati che l'hanno presentata a mezzo PEC): a tal fine, detti candidati e dovranno avere cura di stampare detta domanda, di sottoscriverla e di custodirla, al fine di presentarla alla Commissione d'esami nel giorno stabilito per la prova, pena l'esclusione;
8. mancata indicazione dell'indirizzo di posta elettronica al quale ricevere tutte le comunicazioni inerenti al presente concorso.

Il provvedimento di esclusione, debitamente motivato, sarà comunicato ai candidati interessati.

ART. 7 - COMMISSIONE ESAMINATRICE

Il concorso, cui parteciperanno i candidati in possesso dei requisiti di ammissibilità previsti dall'art. 3, avrà luogo tramite:

1. valutazione dei titoli (formativi e professionali);
2. colloquio teso alla verifica delle competenze, nonché delle attitudini allo svolgimento delle mansioni;
3. prova tecnico pratica.

La valutazione sarà effettuata da un'apposita Commissione esterna nominata dall'Amministrazione consortile e composta da n. 3 (tre) componenti, nel rispetto delle prescrizioni dell'art. 43 del C.C.N.L. di categoria.
La Commissione disporrà per la valutazione dei candidati di un punteggio massimo di 100 punti: 30 punti per la valutazione dei titoli e delle esperienze, 40 punti per la valutazione del colloquio e 30 punti per la prova tecnico-pratica.

ART. 8 - AMMISSIONE AL CONCORSO

Tutti i candidati in possesso dei requisiti indicati saranno considerati ammessi. L'elenco dei candidati ammessi alla selezione sarà pubblicato esclusivamente sul sito istituzionale del Consorzio *www.terreapulia.it*, nella home page e nella sezione *Trasparenza - Amministrazione trasparente – Selezione del Personale*. Tale pubblicazione costituisce l'unica notifica ad ogni effetto di legge e pertanto non si procederà ad effettuare comunicazioni individuali.
È quindi onere dei candidati provvedere alla consultazione periodica della sezione dedicata al concorso.
L'ammissione dei candidati alla procedura è comunque disposta con riserva, poiché effettuata sulla scorta di

quanto dichiarato dai medesimi nella domanda di partecipazione ai sensi del D.P.R. 445/2000.
L'accertamento del possesso dei requisiti prescritti, così come la verifica delle dichiarazioni dei candidati relativamente all'effettivo possesso dei titoli di preferenza o precedenza, può essere effettuato dall'Amministrazione in qualsiasi momento della procedura concorsuale.
In caso di accertamento da parte di un candidato di presentazione di dichiarazioni false o mendaci, verrà disposta la sua esclusione dal concorso o la decadenza dall'assunzione eventualmente intervenuta, ed inoltrata denuncia all'Autorità giudiziaria per la valutazione di eventuali ipotesi di reato, ai sensi del D.P.R. 445/2000.

ART. 9 - CALENDARIO E SEDE DELLE PROVE

Il calendario e le sedi di svolgimento delle prove concorsuali verranno comunicati con successivo avviso sul sito istituzionale del Consorzio di Bonifica Terre D'Apulia (www.terreapulia.it), nell'apposita sezione dedicata al concorso di cui al presente bando, nella sezione "**TRASPARENZA**", sottosezione "**AMMINISTRAZIONE TRASPARENTE**" => "**SELEZIONE DEL PERSONALE**", consultabile anche al seguente link: *https://www.terreapulia.it/amministrazione-trasparente/selezione-del-personale/***.** Non verrà inviata alcuna comunicazione individuale agli interessati.
E' quindi onere dei candidati provvedere alla consultazione periodica della sezione dedicata al concorso.
I candidati dovranno presentarsi alle prove concorsuali muniti di documento di identità personale in corso di validità (non saranno valide fotocopie in sostituzione del documento fisico o scansioni digitali sugli smartphone).
Sul sito internet istituzionale, nell'apposita pagina dedicata al concorso, verranno rese note tutte le ulteriori disposizioni igienico sanitarie che saranno in vigore nel momento in cui verranno programmate le sessioni d'esame e che l'Amministrazione e i candidati dovranno rispettare in occasione delle prove concorsuali. L'arrivo in aula dopo l'inizio dell'eventuale prova preselettiva e della prova scritta/pratica comporterà l'esclusione dal concorso. L'arrivo tardivo alla prova orale potrà comportare l'esclusione ad insindacabile giudizio della commissione esaminatrice, che valuterà la possibilità o meno di far accedere alla prova il candidato in ritardo.
Il mancato rispetto di tali disposizioni da parte di un candidato comporterà l'impossibilità di partecipare alle prove.

ART. 10 - PROVE D'ESAME

10.1 PRESELEZIONE

Nell'ipotesi in cui pervenga un numero di domande di partecipazione superiore a 50, l'Amministrazione si riserva la possibilità di effettuare una prova preselettiva sulle materie previste dal presente bando.
L'eventuale preselezione, che non è prova d'esame, consisterà nella somministrazione di test a risposta multipla per la verifica delle attitudini e della professionalità dei candidati e la loro potenziale rispondenza alle caratteristiche proprie delle attività in questione, con le più ampie garanzie di trasparenza, imparzialità è pari opportunità. I quesiti potranno verificare una serie di fattori specifici, attinenti con il profilo oggetto della presente selezione, come di seguito riportati a titolo esemplificativo:

- cultura generale e materie oggetto del programma di esame;
- capacità quali il ragionamento logico, verbale, numerico, astratto, spaziale e il *problem solving*, in relazione all'attività del profilo professionale per il quale si concorre.

I candidati devono presentarsi per l'espletamento dell'eventuale preselezione nelle date e nelle sedi che saranno comunicate esclusivamente mediante appositi "avvisi" pubblicati sul sito internet istituzionale del Consorzio: *https://www.terreapulia.it/amministrazione-trasparente/selezione-del-personale/,* con un preavviso di almeno 7 (sette) giorni dall'inizio della prova.
Tale pubblicazione avrà valore di notifica a tutti gli effetti.
L'espletamento della preselezione, potrà essere suddivisa su più turni qualora, per ragioni organizzative e logistiche, non sarà possibile effettuare nello stesso turno la suindicata prova a tutti i candidati.
I candidati sono tenuti a consultare periodicamente il sito internet istituzionale del Consorzio al suindicato indirizzo e a presentarsi nella data e presso la sede di esame indicata, muniti di idoneo documento di identificazione in corso di validità.
Saranno ammessi alle prove concorsuali i candidati che nella prova preselettiva abbiano ottenuto una

valutazione minima, stabilita dalla Commissione prima dell'espletamento della prova medesima, che comunque non potrà essere inferiore a 25/30. Il numero delle domande e i criteri di attribuzione dei punteggi verranno stabiliti dalla Commissione esaminatrice. In ogni caso, il punteggio ottenuto nella prova preselettiva non verrà preso in considerazione ai fini della graduatoria finale di merito, in quanto unicamente finalizzato all'accesso alle successive fasi concorsuali. L'esito della prova preselettiva verrà pubblicato tramite avviso sul sito web dell'Ente nell'apposita sezione dedicata al concorso e non verranno effettuate comunicazioni individuali.

Sono esclusi dalla preselezione e quindi accedono direttamente alle prove d'esame i candidati che hanno lavorato per il consorzio con rapporto a tempo determinato per almeno 6 (sei) mesi.

I nominativi dei candidati ammessi a sostenere il colloquio e la prova pratica, nonché la data, l'ora e la sede di svolgimento, saranno resi noti mediante pubblicazione, tramite apposito avviso, almeno 7 giorni prima dell'effettuazione del colloquio, sul sito internet istituzionale del Consorzio: **http://www.terreapulia.it,** nella sezione "TRASPARENZA", sottosezione "AMMINISTRAZIONE TRASPARENTE" => "SELEZIONE DEL PERSONALE", consultabile anche al seguente link: *https://www.terreapulia.it/amministrazione-trasparente/selezione-del-personale/*

Tale pubblicazione avrà valore di notifica a tutti gli effetti, per cui i candidati sono tenuti a consultare periodicamente il sito internet istituzionale del Consorzio al suindicato indirizzo e a presentarsi nella data e presso la sede di esame indicata, muniti di idoneo documento di identificazione in corso di validità.

10.2 PROVE D'ESAME

I candidati ammessi alla prosecuzione della selezione sosterranno un colloquio ed una prova tecnico pratica.

Le prove d'esame di cui al successivo articolo verteranno sui seguenti argomenti:

- principi generali di archivistica;
- principali applicativi e piattaforme informatiche in ambito di gestione del protocollo;
- principi generali di tutela, salvaguardia e sicurezza dei dati e delle informazioni;
- principi generali sulla gestione della posta elettronica certificata;
- cenni di diritto amministrativo;
- leggi in materia di bonifica, ordinamento statutario e gestione dei Consorzi di Bonifica (normativa nazionale e regionale);
- Gestione presenze personale e collaborazione nella gestione dei relativi adempimenti previdenziali e contabili;
- tenuta ed aggiornamento dell'inventario dei beni mobili/immobili dell'Ente.

PROVA SCRITTA/PRATICA

La prova scritta verterà sul programma d'esame di cui all'articolo precedente e potrà consistere, a scelta della Commissione esaminatrice, in una delle seguenti tipologie o in una combinazione di esse:

- prova per questionario consistente in una serie di domande alle quali i candidati dovranno rispondere in maniera sintetica e/o in una serie di domande con risposte predefinite a scelta multipla, anche a carattere attitudinale;
- prova a contenuto teorico-pratico, da svolgersi con l'ausilio di un personal computer e finalizzata a verificare la padronanza del candidato con le tematiche incluse nel programma d'esame.

La durata della prova e le modalità di svolgimento della stessa verranno stabilite dalla Commissione esaminatrice.

Il materiale occorrente per lo svolgimento della prova d'esame verrà fornito dalla Commissione; non è consentito l'utilizzo di materiale diverso.

Durante la prova scritta non sarà permesso consultare testi di legge e di regolamento, manuali, codici e simili. Sarà altresì vietato l'utilizzo di cellulari, computer portatili ed altre apparecchiature elettroniche. Tali apparecchiature dovranno essere depositate all'ingresso della sala dedicata alle prove. I candidati che, durante le prove, verranno sorpresi nell'utilizzo di apparecchiature elettroniche verranno immediatamente esclusi dal concorso.

Colloquio (prova orale)

Al colloquio verranno ammessi solo i candidati che avranno superato la prima prova scritta/pratica con una votazione minima di 21/30. Il colloquio verterà sul programma d'esame di cui all'articolo precedente e consisterà in un colloquio individuale nel corso del quale i candidati verranno chiamati a rispondere a domande mirate ad accertare le loro conoscenze, la padronanza degli argomenti, la capacità di sviluppare ragionamenti. Il colloquio si svolgerà in un locale aperto al pubblico di capienza idonea ad assicurare la massima partecipazione.

I colloqui, ai fini del rispetto di eventuali limitazioni legate a protocolli sanitari Covid-19, potranno essere svolti anche in videoconferenza mediante l'utilizzo di piattaforme informatiche *(skype, meet, zoom, ecc.).* In tale ipotesi l'Amministrazione provvederà a registrare ogni sessione dei colloqui al solo fine di documentare la regolarità e la trasparenza delle operazioni. Le registrazioni saranno conservate fino a 150 giorni successivi alle singole prove.

Qualora sarà necessario svolgere i colloqui in videoconferenza, il Consorzio definirà apposite linee guida contenenti le modalità operative di collegamento che saranno preventivamente trasmesse ai candidati.
La prova orale si intende superata con una votazione di almeno 26/40.
La valutazione della prova orale verrà resa nota al termine della seduta della Commissione dedicata a tale prova mediante pubblicazione dell'elenco dei candidati esaminati con l'indicazione del punteggio riportato da ciascuno. Tale pubblicazione avrà valore di notifica a tutti gli effetti.

Il punteggio finale delle prove verrà determinato dalla somma del voto conseguito nella prova scritta / pratica (max 30 punti) e nella prova orale (max 40 punti).

ART. 11 - CRITERI DI VALUTAZIONE DELLE PROVE D'ESAME

Prove scritte

I criteri di valutazione delle prove scritte sono i seguenti:
1. aderenza ed attinenza della risposta al quesito posto, completezza e correttezza della risposta;
2. chiarezza, capacità di esposizione, uso della terminologia appropriata, capacità di analisi e di sintesi;
3. logica del processo di ragionamento in funzione della domanda, dimostrazione adeguata del possesso delle competenze tecniche, conoscenza adeguata dell'attuale normativa di riferimento;
4. dimostrazione di corretto utilizzo degli strumenti informatici messi a disposizione per l'elaborazione della prova.

Prova orale

I criteri di valutazione della prova orale sono i seguenti:
1. aderenza ed attinenza della risposta al quesito posto, completezza e correttezza della risposta;
2. chiarezza espositiva, uso della terminologia appropriata;
3. logica del processo di ragionamento in funzione della domanda, conoscenza della normativa di riferimento.
La Commissione potrà effettuare delle domande tendenti a valutare il livello di flessibilità, empatia e autocontrollo del candidato, di cui si terrà conto nell'attribuzione dei punteggi ai criteri di valutazione predetti.
La mancata presenza anche ad una sola delle prove d'esame comporterà l'esclusione dal concorso.

ART. 12 - VALUTAZIONE DEI TITOLI

La Commissione esaminatrice, in seduta riservata, procederà ad effettuare la valutazione dei curricula presentati, mediante attribuzione dei punteggi come di seguito indicati.

Il punteggio **sino ad un massimo di 30 punti**, verrà attribuito sulla base dei seguenti criteri:

A) Formazione: max 13 punti

Punteggio di diploma di scuola media superiore (max 7 punti):

- votazione fino a 48/60 oppure fino a 81/100: punti 2;
- votazione da 49/60 fino a 54/60 oppure da 82/100 fino a 90/100: punti 4;
- votazione da 55/60 fino a 59/60 oppure da 91/100 fino a 99/100: punti 5;
- votazione 60/60 oppure 100/100: punti 6;
- votazione 60/60 e lode oppure 100/100 e lode: punti 7.

Il titolo di studio superiore (laurea magistrale), attinente con il titolo di accesso al concorso (diploma di ragioniere), è da considerarsi assorbente di quello inferiore e sarà valutato quale titolo unico con l'attribuzione di punti 2 se laurea triennale e punti 5 e laurea magistrale o specialistica.

Punteggio eventuale formazione post diploma attinente con titolo di accesso al concorso (max 6 punti)

- Titoli di studio aggiuntivi: laurea magistrale: 5 punti;
- laurea triennale o ITS: 2 punti;
- Master e/o corsi di formazione riferibili al profilo richiesto: punti 1;

Non sono considerati nella valutazione dei titoli i corsi di formazione di durata complessiva inferiore alle 40 (quaranta) ore.

B) Esperienze lavorative: max 2 punti

Per ogni anno di attività lavorativa, in ambito sia pubblico che privato, attinente e coerente con il profilo richiesto: 1 punto/anno; le frazioni di anno saranno calcolate proporzionalmente.

C) Esperienze lavorative presso Consorzi di Bonifica: max 15 punti

Per ogni atto di attività lavorativa prestata presso un Consorzio di bonifica, attinente e coerente con il profilo richiesto: 5 punti per ogni anno; le frazioni di anno saranno calcolate proporzionalmente.
La Commissione esaminatrice, nell'ambito dell'espletamento delle suindicate attività, potrà chiedere ai candidati di regolarizzare eventuali imperfezioni formali, nonché di fornire chiarimenti e/o informazioni.
Il nuovo termine fissato per la regolarizzazione avrà carattere di perentorietà.
Al fine del calcolo dei punti verrà valutata esclusivamente la formazione/esperienza professionale i cui temi sono attinenti e/o coerenti con la figura in esame.
I periodi di attività lavorativa svolti attraverso collaborazioni concomitanti presso due o più strutture, sia pubbliche che private, saranno considerati una sola volta.
La Commissione procederà, in seduta riservata, alla valutazione dei titoli e all'attribuzione dei punteggi ai singoli candidati sulla base dei criteri suindicati.

ART. 13 - APPROVAZIONE E PUBBLICAZIONE GRADUATORIA FINALE

Espletate le prove concorsuali e la valutazione dei titoli, la Commissione esaminatrice formerà la graduatoria finale, nella quale saranno indicati, in ordine decrescente, in base al punteggio finale complessivo attribuito, i candidati ritenuti idonei e non idonei.
La votazione sarà determinata dalla somma dei punteggi ottenuti dalle prove d'esame (non inferiore a 47) prevista dall'art. 10, in aggiunta al punteggio ottenuto dalla valutazione dei titoli, come disciplinata dall'art. 12.
In caso di parità di punteggio nella graduatoria finale, sarà data precedenza a coloro che abbiano prestato servizio presso il Consorzio di Bonifica.
Nella formazione della graduatoria, la Commissione terrà conto dei titoli preferenziali o di precedenza ai sensi dell'art. 5, comma 4, del D.P.R. n. 487/94 e s.m.i. di seguito riportati:

1) gli insigniti di medaglia al valor militare;

2) i mutilati ed invalidi di guerra ex combattenti;
3) i mutilati ed invalidi per fatto di guerra;
4) i mutilati ed invalidi per servizio nel settore pubblico e privato;
5) gli orfani di guerra;
6) gli orfani dei caduti per fatto di guerra;
7) gli orfani dei caduti per servizio nel settore pubblico e privato;
8) i feriti in combattimento;
9) gli insigniti di croce di guerra o di altra attestazione speciale di guerra, nonché i capi di famiglia numerosa;
10) i figli dei mutilati e degli invalidi di guerra ex combattenti;
11) i figli dei mutilati e degli invalidi per fatto di guerra;
12) i figli dei mutilati e degli invalidi per servizio nel settore pubblico e privato;
13) i genitori vedovi non risposati, i coniugi non risposati e le sorelle ed i fratelli vedovi o non sposati dei caduti in guerra;
14) i genitori vedovi non risposati, i coniugi non risposati e le sorelle ed i fratelli vedovi o non sposati dei caduti per fatto di guerra;
15) i genitori vedovi non risposati, i coniugi non risposati e le sorelle ed i fratelli vedovi o non sposati dei caduti per servizio nel settore pubblico e privato;
16) coloro che abbiano prestato servizio militare come combattenti;
17) i coniugati ed i non coniugati con riguardo al numero dei figli a carico;
18) gli invalidi ed i mutilati civili;
19) militari volontari delle Forze Armate congedati senza demerito al termine della ferma o rafferma.

A parità di merito e di titoli di cui all'art.5 del D.P.R.487/94, la preferenza è determinata nel seguente ordine, salva la precedenza a coloro che abbiano prestato servizio presso il Consorzio di Bonifica:

a) dal numero dei figli a carico, indipendentemente dal fatto che il candidato sia coniugato o meno;
b) dall'aver prestato lodevole servizio nelle amministrazioni pubbliche;
c) dalla minore età del candidato.

L'Amministrazione, previo accertamento della regolarità formale degli atti e dei verbali a cura del Responsabile del Procedimento, procederà, con Delibera Commissariale (pubblicata all'Albo consortile), all'approvazione della graduatoria definitiva consultabile sul sito internet istituzionale del Consorzio: **http://www.terreapulia.it,** nella sezione "**TRASPARENZA**", sottosezione "**AMMINISTRAZIONE TRASPARENTE**" => "**SELEZIONE DEL PERSONALE**", o al seguente link: ***https://www.terreapulia.it/amministrazione-trasparente/selezione-del-personale/***.

Sarà, inoltre, effettuata specifica comunicazione del risultato della selezione ai due candidati risultanti primi in graduatoria.

La graduatoria resterà valida per un periodo di 2 (due) anni dalla data di adozione della Delibera Commissariale di approvazione dei risultati della selezione, e potrà essere utilizzata per eventuali ulteriori assunzioni che si rendessero necessarie.

L'assunzione a tempo indeterminato parziale verticale, ai fini della copertura della figura professionale oggetto della presente selezione, sarà effettuata attingendo dalla suindicata graduatoria, a partire dal primo classificato.

L'assunzione del/dei candidato/i **resta facoltativa per l'amministrazione consortile**, la quale si riserva di procedere in ragione di quelle che saranno le effettive esigenze operative, per cui non vi sarà alcun diritto del candidato vincitore a pretendere la sottoscrizione del contratto part time a tempo indeterminato.

ART. 14 - ADEMPIMENTI SUCCESSIVI

La Commissione esaminatrice provvederà, ai fini dell'assunzione, a chiedere al vincitore della selezione la presentazione, anche a mezzo raccomandata con avviso di ricevimento la documentazione comprovante il possesso dei requisiti di ordine generale e professionale di seguito riportata:

- Certificato di cittadinanza italiana o di uno degli Stati dell'Unione Europea;

- Certificato attestante il godimento dei diritti politici ovvero di non essere incorso in alcuna delle cause che, ai termini delle vigenti disposizioni, ne impediscano il possesso;
- Certificato generale del casellario giudiziale;
- Certificato dei carichi pendenti e del casellario giudiziale
- Copia della documentazione comprovante le dichiarazioni, rese in sede di partecipazione, ai fini della valutazione dei titoli di cui all'art. 12, lettere A, B e C.

L'assunzione resta sempre e comunque subordinata all'accertamento della regolarità dei suindicati documenti e alla sottoscrizione del contratto. Il rapporto di lavoro sarà regolato dalle norme del contratto collettivo nazionale di lavoro in vigore, per i dipendenti dei Consorzi di bonifica, al quale viene fatto riferimento per quanto non previsto dal presente avviso.
Il Consorzio si riserva la facoltà di accertare tramite il medico competente dell'Ente l'idoneità fisica del lavoratore al posto da ricoprire. Se dall'esito dell'accertamento sanitario, dovesse risultare l'inidoneità fisica del lavoratore rispetto al posto da ricoprire, verrà adottato il provvedimento di decadenza dall'impiego lavorativo.
Il Consorzio si riserva di procedere alla stipula del contratto di lavoro anche in caso di partecipazione di un solo candidato, sempre che sia giudicato idoneo a ricoprire il relativo incarico.
Fermo restando quanto previsto dal D.P.R. 445/2000 in merito alle sanzioni penali in caso di dichiarazioni mendaci, qualora dal controllo emerga la non veridicità del contenuto delle dichiarazioni rese dal candidato, il medesimo sarà escluso e/o dichiarato decaduto dalla procedura di selezione e/o dall'eventuale rapporto di lavoro nel frattempo instaurato.
Il periodo di prova è quello previsto dalle norme e dalla contrattazione vigente.

Art. 15 - PROROGA, RIAPERTURA E REVOCA DEL CONCORSO

Il Consorzio ha facoltà di prorogare con provvedimento motivato o riaprire i termini del concorso qualora il numero dei concorrenti appaia, a suo insindacabile giudizio, insufficiente per assicurare un esito soddisfacente del concorso. In tal caso, restano valide le domande presentate in precedenza con facoltà, per i candidati, di integrare, entro il nuovo termine, la documentazione allegata.
Il Consorzio si riserva la facoltà di sospendere, prorogare, riaprire i termini, annullare, nonché revocare il presente bando di concorso per motivi di pubblico interesse.

ART. 16 - INFORMATIVA E AUTORIZZAZIONE DEI DATI PERSONALI

Ai sensi dell'art. 13 del Regolamento 2016/679/UE (Regolamento generale sulla protezione dei dati - GDPR) si fa presente che il trattamento dei dati personali, svolto con strumenti informatici e/o cartacei idonei a garantire la sicurezza e riservatezza dei dati stessi, potrà avvenire, nel rispetto dei principi del GDPR, saranno raccolti presso il Servizio Personale e trattati unicamente per le finalità di gestione del presente concorso pubblico e successivamente all'eventuale instaurazione del rapporto di lavoro comunque per finalità di interesse pubblico e per adempiere obblighi legali.
Ai sensi della L. 69/2009 e del d.lgs. 33/2013, i dati raccolti in virtù della normativa disciplinante la presente procedura, potranno essere trattati e diffusi in forma di pubblicazione sul sito internet dell'Ente, nella sezione "*Amministrazione Trasparente*", per ragioni di pubblicità e trasparenza e, comunque, comunicati a tutti i soggetti aventi titolo ai sensi della normativa vigente.
Il conferimento dei dati personali, incluse le categorie particolari di dati e i dati giudiziari, è obbligatorio al fine dell'istruzione della presente procedura concorsuale e dell'effettuazione delle verifiche sul contenuto delle dichiarazioni rese, così come previsto dalla normativa vigente in materia, e l'eventuale rifiuto di fornire tali dati potrà determinare l'esclusione dei concorrenti.
Nell'Ente potranno venire a conoscenza dei suddetti dati personali i Delegati al Trattamento e i soggetti autorizzati che dovranno espletare la propria collaborazione per tutte le attività previste dal bando. Tutti i detti soggetti coinvolti nelle operazioni di trattamento garantiranno la riservatezza dei dati di tutti gli interessati partecipanti alla presente procedura concorsuale. I dati personali dei candidati saranno conservati finché non saranno più necessari ai fini della presente procedura.

I dati in argomento potranno essere comunicati, per le finalità sopra indicate e tenuto conto delle specifiche competenze e funzioni, ad altre strutture del Consorzio di Bonifica Terre d'Apulia, all'Autorità Nazionale Anticorruzione e ad altri soggetti enti in forza di specifiche disposizioni di legge, nonché agli organi dell'Autorità Giudiziaria che ne dovessero fare richiesta.
I dati saranno trattati per tutto il tempo necessario alla conclusione del procedimento e, successivamente, saranno conservati in conformità alle norme sulla conservazione della documentazione amministrativa.
In base all'articolo 15 e seguenti del GDPR gli interessati possono esercitare (mediante richiesta al titolare) in qualsiasi momento i propri diritti ed in particolare: il diritto di accedere ai propri dati personali, di chiederne la rettifica o la limitazione, l'aggiornamento se incompleti o erronei e la cancellazione se raccolti in violazione di legge, nonché di opporsi al loro trattamento fatta salva l'esistenza di motivi legittimi da parte del Titolare.
Gli interessati possono esercitare il diritto di accesso al trattamento dei propri dati personali, chiedere l'aggiornamento, la rettifica, la cancellazione o la trasformazione in forma anonima o il blocco dei dati trattati in violazione di legge.
Gli interessati hanno altresì il diritto di proporre reclamo al Garante per la protezione dei dati personali (www.garanteprivacy.it), quale autorità di controllo, e il diritto di ricorso all'autorità giudiziaria.
Sottoscrivendo la domanda di partecipazione, il candidato autorizza il Consorzio di Bonifica Terre d'Apulia a rendere pubblici, mediante pubblicazione all'Albo Pretorio online e sul sito internet del Consorzio, l'ammissione/esclusione al/dal concorso e gli esiti relativi alle fasi procedurali previste dalla selezione di cui al presente avviso.
Il Titolare del trattamento è il Consorzio di Bonifica Terre d'Apulia, con sede in Bari al Corso Trieste n. 11 "*http://www.terreapulia.it"*

ART. 17 - PUBBLICITA'

Il presente avviso è pubblicato sul sito istituzionale del di Consorzio di bonifica Terre d'Apulia (Bari): e sul B.U.R.P. *(Bollettino Ufficiale della Regione Puglia)*.

Art.18 - RESPONSABILE DEL PROCEDIMENTO

Ai sensi della L.241/1990 e ss.mm.ii, il Responsabile del Procedimento è il Dott. Nicola Basile, tel. 080/5419321 – 080/5419221.

ART. 19 - INFORMAZIONI

Ogni informazione o chiarimento in merito alla presente procedura, dovrà essere formalizzato tramite comunicazione P.E.C. al seguente indirizzo: cbta.bari@pec.terreapulia.it (c.a. Avv. Patrizia Lusi) La risposta fornita dal Consorzio ai richiedenti, se di interesse generale, verrà portata a conoscenza degli interessati mediante pubblicazione sul sito internet istituzionale del Consorzio: http://www.terreapulia.it, nella sezione "TRASPARENZA", sottosezione "AMMINISTRAZIONE TRASPARENTE" => "SELEZIONE DEL PERSONALE", consultabile anche al seguente link: https://www.terreapulia.it/amministrazione-trasparente/selezione-del-personale/

ART. 20 - NORME DI RINVIO

Per tutto quanto non previsto nel presente Avviso si fa riferimento alla vigente legislazione e ai contratti collettivi di categoria.

ART. 21 - NORMA FINALE

La pubblicazione del presente avviso, la partecipazione alla procedura, la formazione della graduatoria non comportano per il Consorzio alcun obbligo di procedere alla stipula del contratto né, per i partecipanti alla procedura, alcun diritto a qualsivoglia prestazione da parte dell'Ente.
Il Consorzio si riserva la facoltà di sospendere, modificare e annullare la procedura comparativa e/o di non procedere alla stipula del contratto, in qualunque momento e qualunque sia lo stato di avanzamento della

stessa, per ragioni di pubblico interesse, senza che gli interessati alla procedura possano esercitare nei suoi confronti alcuna pretesa a titolo risarcitorio o di indennizzo.

IL COMMISSARIO STRAORDINARIO
(Dott. Alfredo Borzillo)

Allegato 1
"Domanda di partecipazione"

DOMANDA DI PARTECIPAZIONE AL CONCORSO PUBBLICO PER L'ASSUNZIONE DI N. 2 IMPIEGATI DI CONCETTO AREA AMMINISTRATIVA DA INQUADRARE, AGLI EFFETTI DEL CONTRATTO COLLETTIVO DI CATEGORIA, NELL'AREA "A" PARAMETRO 134, CON RAPPORTO DI LAVORO A TEMPO INDETERMINATO DEL VIGENTE C.C.N.L.

La/Il sottoscritta/o .....

Data di nascita: ...../...../..... , Luogo di nascita: .....

Codice fiscale: ..... Indirizzo di residenza: .....

Indirizzo per la corrispondenza *(solo se diverso da quello di residenza):*.....

.....

Numero di telefono (cellulare): ....

Indirizzo e-mail: .....

Indirizzo PEC:.....

C H I E D E

di essere ammesso/a alla partecipazione al concorso in oggetto.

A tal fine, sotto la propria personale responsabilità, ai sensi degli art.46 e 47 D.P.R.445/2001 e s.m.i.,

consapevole di quanto previsto dagli artt. 75 e 76 del sopra citato D.P.R.;

D I C H I A RA

(barrare la casella che interessa)

☐ di essere cittadino italiano e di essere in possesso dei diritti civili e politici;

oppure

☐ (se cittadino di uno degli stati membri dell'Unione Europea)

- di essere cittadino del seguente Stato dell'Unione Europea: _____;
- di avere il godimento dei diritti civili e politici nello stato di appartenenza o provenienza;
- di essere in possesso di tutti i requisiti previsti per i cittadini della Repubblica;
- di avere adeguata conoscenza della lingua italiana (scritta e parlata);

- di non aver riportato condanne penali e di non avere procedimenti penali in corso o stati di interdizione o provvedimenti di prevenzione o altre misure che comportino la perdita dell'elettorato attivo e passivo o il licenziamento di diritto da parte di Ente pubblico o Pubblica amministrazione;

- di non aver riportato condanne per reati che comportino la perdita dell'elettorato attivo e passivo o il licenziamento di diritto da parte di Ente Pubblico o Pubblica Amministrazione;

- di non essere stato/a destituito/a o dispensato/a dall'impiego presso Pubbliche Amministrazioni o decaduto/a per aver presentato documenti falsi o viziati da invalidità non sanabili né di essere stato interdetto dai pubblici uffici con sentenza passata in giudicato;

Allegato 1
"Domanda di partecipazione"

- di aver conseguito il **Diploma di scuola media superiore** o titolo equipollente o titolo superiore assorbente per Legge, oppure titolo di studio conseguito all'estero che sia riconosciuto equivalente, ai fini della partecipazione ai pubblici concorsi secondo la normativa vigente (in quest'ultimo caso il candidato avrà cura di dimostrare l'equiparazione; la validità del titolo di studio dovrà risultare da idonea certificazione rilasciata dalle autorità competenti):

  titolo di studio: _____ , durata _____, conseguito presso _____, in data _____, valutazione _____/_____

- di essere fisicamente idoneo all'impiego;
- di avere almeno 2 anni o 24 mesi di esperienza professionale attinente e coerente con il profilo richiesto, effettuata presso:
- _____ dal _____al _____ con le seguenti mansioni: _____;
- _____ dal _____al _____ con le seguenti mansioni: _____;
- _____ dal _____al _____ con le seguenti mansioni: _____;
- _____ dal _____al _____ con le seguenti mansioni: _____;

- di espletare e/o di aver espletato attività lavorativa presso il Consorzio di Bonifica _____, con qualifica di _____, ed inquadramento nel Parametro _____ Area _____, art. 2 del CCNL per i dipendenti dei Consorzi di Bonifica e di miglioramento fondiario, per il/i seguente/i periodo/i:

  _____
  _____
  _____
  _____
  _____
  _____

- di possedere i seguenti attestati di qualificazione professionale richiesti e/o titoli di studio valutabili ai fini della partecipazione al concorso:

  _____
  _____
  _____
  _____

Allegato 1
"Domanda di partecipazione"

_____

_____

_____

_____

_____

- di prendere atto che tutte le comunicazioni e/o notificazioni, inerenti la procedura di selezione, avverranno mediante la pubblicazione sul sito internet istituzionale del Consorzio: http://www.terreapulia.it, nella sezione "TRASPARENZA", sottosezione "AMMINISTRAZIONE TRASPARENTE" => "SELEZIONE DEL PERSONALE", accessibile anche dal seguente link: "https://www.terreapulia.it/amministrazione-trasparente/selezione-del-personale/", e che dette pubblicazioni avranno valore di notifica a tutti gli effetti, fermo restando la facoltà dell'Amministrazione di procedere con forme diverse, aggiuntive rispetto alla pubblicazione;

- di prendere atto, a norma del D.lgs. 196/2003, come modificato dal D.Lgs. 101/2018, e del Regolamento UE 2016/679, che l'Ente utilizzerà i dati forniti dal/dalla sottoscritto/a unicamente nell'ambito della presente procedura di selezione.

DICHIARA INOLTRE

- di possedere ulteriori esperienze lavorative, attinenti e coerenti con il profilo richiesto, valutabili ai fini della presente selezione:

_____

_____

_____

_____

_____

_____

_____

_____

_____

_____

_____

_____

A L L E G A

Allegato 1
"Domanda di partecipazione"

alla presente domanda la seguente documentazione:

- Curriculum Vitae
- Informativa e autorizzazione al trattamento dati (Allegato 2)
- Copia di un documento di riconoscimento in corso di validità
- Copia codice fiscale o tessera sanitaria

Il/La sottoscritto/a si impegna altresì a comunicare, per scritto e tempestivamente, eventuali variazioni di indirizzo, alla Segreteria del Consorzio all'indirizzo: "cbta.bari@pec.terreapulia.it", sollevando l'Ente da ogni responsabilità nel caso di irreperibilità.

DATA _____

Firma_____

Consorzio di Bonifica Terre D'Apulia
Corso Trieste, 11 - 70126 BARI

All. 2 - Informativa e autorizzazione al trattamento dati

Informativa e autorizzazione al trattamento dei dati personali ai sensi del D.Lgs. 196 del 30/06/2003, così come modificato dal D.Lgs. 101/2018, e dell'art. 13 del Regolamento UE n. 2016/679

Ai sensi del D. Lgs. 196/2003 (di seguito "Codice Privacy"), come modificato dal D.Lgs. 101/2018, e dell'art. 13 del Regolamento UE n. 2016/679 (di seguito "GDPR 2016/679"), recante disposizioni a tutela delle persone e di altri soggetti rispetto al trattamento dei dati personali, desideriamo informarLa che i dati personali da Lei forniti formeranno oggetto di trattamento nel rispetto della normativa sopra richiamata e degli obblighi di riservatezza cui è tenuto questo Ente.

1. Titolare del trattamento

Il Titolare del trattamento, ai sensi degli artt. 4 e 24 del Reg. UE 2016/679, è il Consorzio di Bonifica Terre D'Apulia nella persona del legale rappresentante pro tempore Dott. Alfredo Borzillo domiciliato per la carica in Bari – Corso Trieste, 11, mail cbta@terreapulia.it

Il titolare, a norma del regolamento sui dati personali, si avvale di Responsabili individuati nelle persone dei Dirigenti addetti ai vari servizi, i quali, a loro volta, provvedono ad individuare appositi incaricati del trattamento dei dati personali.

2. Responsabile della protezione dei dati (DPO)

Il Responsabile della protezione dei dati (DPO), ai sensi degli artt. 37 – 39 del Reg. UE 2016/679, è l'Avv. Federico Rutigliano domiciliato per la carica in BARI – Corso Trieste, 11. Mail: dpo@terreapulia.it

3. Finalità del trattamento

I dati di natura personale forniti, necessari per gli adempimenti previsti dai procedimenti amministrativi dell'Ente e per quelli di Legge, saranno trattati nel rispetto delle condizioni di liceità ex art. 6 f) Reg. UE 2016/679 per le seguenti finalità:

- i dati potranno essere comunicati o portati a conoscenza di responsabili ed incaricati di soggetti pubblici o privati coinvolti a vario titolo nell'espletamento delle attività del Consorzio;
- i dati relativi al nome, cognome, codice fiscale potranno essere pubblicati sul sito internet istituzionale del Consorzio per la comunicazione del calendario dei colloqui e delle graduatorie di merito;
- il conferimento dei dati è obbligatorio per poter portare a compimento l'incarico e/o partecipazione alla selezione; il mancato conferimento comporta quindi l'impossibilità di erogazione della prestazione e/o l'ammissione alla selezione.

4. Destinatari o categorie di destinatari dei dati

I dati di natura personale forniti saranno comunicati a destinatari, che tratteranno i dati in qualità di responsabili (art. 28 del DGPR 2016/679) e/o in qualità di persone fisiche che agiscono sotto l'autorità del Titolare e del Responsabile (art. 29 del DGPR 2016/679), per le finalità sopra elencate. I dati potranno essere comunicati a: - Enti pubblici e pubbliche Amministrazioni, come ad esempio Agenzia delle Entrate – Riscossione; - professionisti aziendali, come Avvocati o studi legali; - società di consulenza, professionisti ed aziende che operano per l'azienda nei vari settori; - istituti bancari; - incaricati interni alla struttura per lo svolgimento delle funzioni aziendali; - gli interessati su propria richiesta o su delega; I dati in oggetto verranno comunicati a tali soggetti, indicando la limitazione degli stessi alle finalità che verranno indicate. Non ci sarà diffusione dei dati per finalità estranee e non vincolate a quelle sopra esposte.

5. Modalità di trattamento e conservazione

Il trattamento sarà svolto in forma automatizzata e manuale, con modalità e strumenti volti a garantire la massima sicurezza e riservatezza, ad opera di soggetti di ciò appositamente incaricati. Nel rispetto di quanto previsto dall'art. 5 comma 1 lett. e) del Reg. UE 2016/679 i dati personali raccolti, previo il Suo consenso libero ed esplicito espresso in calce alla presente informativa, verranno conservati in una forma che consenta l'identificazione degli interessati per un arco di tempo non superiore al conseguimento delle finalità per le quali i dati personali sono trattati. La conservazione dei dati di natura personale forniti dipende dalla finalità del trattamento: - navigazione sul presente sito web (sessione); - per richiesta di contatto (massimo 1 anno); - ricezione newsletter o adesione a servizi via e-mail (massimo 24 mesi); - amministrazione, contabilità (10 anni); tempistica determinata sulla base di criteri di cui l'interessato può avere informazioni scrivendo a cbta@terreapulia.it

6. Sito internet: dati di navigazione e cookies

Nel rispetto di quanto previsto dall'art. 13 del Reg. UE 2016/679 Le forniamo le dovute informazioni in ordine al trattamento dei dati personali forniti attraverso il nostro sito tenendo conto anche della Direttiva 2002/58/CE, come aggiornata dalla Direttiva 2009/136/CE, in materia di cookies nonché a quanto previsto dal Provvedimento dell'Autorità Garante per la protezione dei dati personali del 08.05.2014 sempre in materia di cookies. Dati personali trattabili: «dato personale»: qualsiasi informazione riguardante una persona fisica identificata o identificabile («interessato»); si considera identificabile la persona fisica che può essere identificata, direttamente o indirettamente, con particolare riferimento a un identificativo come il nome, un numero di identificazione, dati relativi all'ubicazione, un identificativo online o a uno o più elementi caratteristici della sua identità fisica, fisiologica, genetica, psichica, economica, culturale o sociale.

Nel corso della navigazione all'interno del nostro sito internet è tecnicamente possibile effettuare una raccolta di informazioni definita passiva.

Consorzio di Bonifica Terre D'Apulia
Corso Trieste, 11 - 70126 BARI

Non vengono utilizzati IP Address (indirizzi di Protocollo Internet) per la raccolta di informazioni.

In alcuni casi è possibile che vengano utilizzati cookie funzionali o tecnici non direttamente gestiti dal sito ma propri delle piattaforme utilizzate per la fruizione del sito stesso.

In alcuni casi è possibile che vengano utilizzati cookie di sessione temporanei per:

- migliorare o personalizzare la navigazione adeguando il funzionamento del sito alla tipologia del dispositivo utilizzato (computer, tablet, cellulare);
- memorizzare informazioni nel caso di forms di iscrizione a particolari servizi offerti dal Consorzio;
- memorizzare credenziali nel caso di funzioni di consultazione ad accesso riservato;
- In questi casi l'utilizzo dei cookies viene propriamente segnalato e l'utente ha facoltà di continuare o interrompere la navigazione.

All'interno del sito del Consorzio di Bonifica Terre D'Apulia:

- Non vengono utilizzati cookies per fini statistici;
- Non vengono utilizzati cookies per targeting pubblicitario;
- Non vengono direttamente utilizzati cookies permanenti;
- Non sono presenti cookies di terze parti (nelle pagine direttamente riconducibili al sito www.consorziobonificadiarneo.it, per altri siti consultati dall'utente tramite link fare riferimento alle relative informative).

È possibile disabilitare l'utilizzo dei cookies; in questo caso la navigazione potrebbe risultare in alcuni casi non agevole.

Consultando la guida del proprio browser è possibile ottenere le informazioni necessarie per la disabilitazione dei cookies. Ulteriori informazioni sui maggiori browser sono disponibili utilizzando gli appositi link (potrebbero essere in lingua inglese)

7. Ambito di comunicazione e diffusione

Informiamo inoltre che i dati raccolti non saranno mai diffusi e non saranno oggetto di comunicazione senza Suo esplicito consenso, salvo le comunicazioni necessarie che possono comportare il trasferimento di dati ad enti pubblici, a consulenti o ad altri soggetti per l'adempimento degli obblighi di Legge e gli ambiti statutari dell'Ente.

8. Trasferimento dei dati personali

I suoi dati non saranno trasferiti né in Stati membri dell'Unione Europea né in Paesi terzi non appartenenti all'Unione Europea.

9. Categorie particolari di dati personali

Ai sensi del D.Lgs. 196/2003 e s.m.i. e degli articoli 9 e 10 del Regolamento UE n. 2016/679, Lei potrebbe conferire, al Consorzio dati qualificabili come "categorie particolari di dati personali" e cioè quei dati che rivelano "*l'origine razziale o etnica, le opinioni politiche, le convinzioni religiose o filosofiche, o l'appartenenza sindacale, nonché dati genetici, dati biometrici intesi a identificare in modo univoco una persona fisica, dati relativi alla salute o alla vita sessuale o all'orientamento sessuale della persona*". Tali categorie di dati potranno essere trattate dal Consorzio solo previo Suo libero ed esplicito consenso, manifestato in forma scritta in calce alla presente informativa.

10. Esistenza di un processo decisionale automatizzato, compresa la profilazione

Il Consorzio non adotta alcun processo decisionale automatizzato, compresa la profilazione, di cui all'articolo 22, paragrafi 1 e 4, del Regolamento UE n. 679/2016.

11. Diritti dell'interessato

In ogni momento, Lei potrà esercitare, ai sensi del D.Lgs. 196/2003, così come modificato dal D.lgs. 101/2018, e degli articoli dal 15 al 22 del Regolamento UE n. 2016/679, il diritto di:

a) chiedere la conferma dell'esistenza o meno di propri dati personali;
b) ottenere le indicazioni circa le finalità del trattamento, le categorie dei dati personali, i destinatari o le categorie di destinatari a cui i dati personali sono stati o saranno comunicati e, quando possibile, il periodo di conservazione;
c) ottenere la rettifica e la cancellazione dei dati;
d) ottenere la limitazione del trattamento;
e) ottenere la portabilità dei dati, ossia riceverli da un titolare del trattamento, in un formato strutturato, di uso comune e leggibile da dispositivo automatico, e trasmetterli ad un altro titolare del trattamento senza impedimenti;
f) opporsi al trattamento in qualsiasi momento ed anche nel caso di trattamento per finalità di marketing diretto;
g) opporsi ad un processo decisionale automatizzato relativo alle persone fisiche, compresa la profilazione;
h) chiedere al titolare del trattamento l'accesso ai dati personali e la rettifica o la cancellazione degli stessi o la limitazione del trattamento che lo riguardano o di opporsi al loro trattamento, oltre al diritto alla portabilità dei dati;
i) revocare il consenso in qualsiasi momento senza pregiudicare la liceità del trattamento basata sul consenso prestato prima della revoca;
j) proporre reclamo a un'autorità di controllo.

Consorzio di Bonifica Terre D'Apulia
Corso Trieste, 11 - 70126 BARI

Lei può esercitare i Suoi diritti con richiesta scritta inviata a Consorzio di Bonifica Terre D'Apulia, all'indirizzo postale della sede legale o all'indirizzo P.E.C.: cbta.bari@pec.terreapulia.it

Io sottoscritto/a dichiaro di aver ricevuto l'informativa che precede.

_____, lì _____ Firma

_____

Io sottoscritto/a alla luce dell'informativa ricevuta

☐ **esprimo il consenso** ☐ **NON esprimo il consenso**

al trattamento dei miei dati personali inclusi quelli considerati come categorie particolari di dati.

☐ **esprimo il consenso** ☐ **NON esprimo il consenso**

alla comunicazione dei miei dati personali ad enti pubblici e società di natura privata per le finalità indicate nell'informativa.

☐ **esprimo il consenso** ☐ **NON esprimo il consenso**

al trattamento delle categorie particolari dei miei dati personali così come indicati nell'informativa che precede.

_____, lì _____

Firma

_____

CONSORZIO DI BONIFICA TERRE D'APULIA

AVVISO DI CONCORSO PUBBLICO PER TITOLI ED ESAMI PER L'ASSUNZIONE DI N. 1 (UNO) IMPIEGATO AUSILIARIO AREA AMMINISTRATIVA/AGRARIA, DA INQUADRARE, AGLI EFFETTI DEL CONTRATTO COLLETTIVO DI CATEGORIA, NELL'AREA "B" PARAMETRO 127, CON RAPPORTO DI LAVORO A TEMPO INDETERMINATO.

ART. 1 – PREMESSE

Il Consorzio di Bonifica Terre d'Apulia, in esecuzione della Deliberazione Commissariale n. 511 del 02/10/2023, indice la procedura di concorso pubblico, per titoli ed esami, per l'assunzione di n. 1 (UNO) Impiegato Ausiliario nell'ambito amministrativo/agrario, da inquadrare, agli effetti del contratto collettivo di categoria, nell'Area "B" parametro 127, con rapporto di lavoro a tempo indeterminato.

Le modalità di partecipazione alla selezione e quelle di svolgimento della medesima sono disciplinate dal presente avviso.

L'avviso è indetto nel rispetto della normativa vigente in tema di parità e pari opportunità tra uomini e donne per l'accesso al lavoro ed il trattamento sul lavoro nonché dei titoli preferenziali o di precedenza ai sensi dell'art. 5, comma 4, del D.P.R. n. 487/94 e ss.mm.ii. Non sono previsti limiti di età.

La procedura di selezione rispetta le disposizioni in materia di collocamento dei disabili di cui alla Legge n. 68/1999 e ss.mm.ii., le cui quote di riserva risultano già rispettate dall'Ente e rispetta altresì le previsioni di cui all'art. 20 della Legge 104/1992 "Legge quadro per l'assistenza, l'integrazione sociale dei diritti delle persone con handicap".

ART. 2 – ATTIVITÀ OGGETTO DELLE PRESTAZIONI

***Profilo e mansioni da svolgere*:**

Il profilo di cui alla presente selezione è quello di Impiegato Ausiliario nell'ambito amministrativo/agrario.

L'impiegato svolgerà in via prevalente attività esecutiva di carattere amministrativo con margini di autonomia operativa, provvedendo all'istruzione e alla definizione delle pratiche assegnate, curandone i relativi adempimenti organizzativi e funzionali.

In particolare, il soggetto da selezionare dovrà collaborare alle attività di seguito specificate:

- Collaborazione nelle funzioni di segreteria a supporto della direzione;
- Collaborazione nella tenuta ed aggiornamento dell'inventario dei beni mobili/immobili dell'ente;
- registrazione della corrispondenza in entrata/uscita mediante utilizzo del software informatico/ piattaforma in uso al Consorzio;
- collaborazione nella gestione dell'Ufficio Personale, rilevazione presenze, buste paga;
- aggiornamento dei partitari dei creditori e debitori;
- collaborazione nella gestione della protocollazione degli atti incluso l'aggiornamento e la conservazione anche mediante procedimenti informatizzati;
- collaborazione alle attività concernenti materie e profili di carattere amministrativo.

Ai fini dello svolgimento delle suddette attività è richiesta:

- conoscenza dei principali applicativi protocollo informatico, nonché competenze connesse al profilo da ricoprire;

- disponibilità ad effettuare trasferte;

***Tipologia rapporto di lavoro*:** tempo indeterminato;

***Trattamento Economico*:** stabilito dal vigente C.C.N.L. dei dipendenti dei Consorzi di Bonifica e miglioramento fondiario corrispondente all'Area B, Parametro 127 di inquadramento.

***Sede di Lavoro*:** Sede del Consorzio Di Bonifica Terre d'Apulia sita in Bari, Corso Trieste 11.

Si evidenzia che la sede di lavoro potrà essere suscettibile di variazioni in relazione alla costituzione del Consorzio "Centro Sud Puglia" di cui alla Legge Regione Puglia n. 1 del 3.2.2017, per cui il candidato, con la partecipazione al presente concorso dichiara di avere piena consapevolezza della possibilità che la sede di lavoro potrà variare in virtù delle esigenze funzionali ed organizzative del datore di lavoro.

ART. 3 – REQUISITI PER L'AMMISSIONE ALLA SELEZIONE

Alla procedura selettiva di cui al presente avviso, possono partecipare coloro che, alla data di scadenza del termine per la presentazione delle domande, sono in possesso dei seguenti requisiti:

a) Cittadinanza italiana;
   tale requisito non è richiesto per i soggetti appartenenti all'Unione Europea purché ai sensi dell'art. 3 del D.P.C.M. 7.2.1994 n. 174, posseggano i seguenti requisiti:
   - godano dei diritti civili e politici nei paesi di appartenenza o provenienza;
   - siano in possesso, fatta eccezione della titolarità della cittadinanza italiana, di tutti i requisiti previsti per i cittadini della repubblica;
   - abbiano adeguata conoscenza della lingua italiana (scritta e parlata).
b) Età non inferiore a 18 anni;
c) Godimento dei diritti civili e politici;
d) Assenza di condanne per reati che comportino la perdita dell'elettorato attivo e passivo o il licenziamento di diritto da parte di Ente Pubblico o Pubblica Amministrazione;
e) Idoneità all'espletamento della mansione specifica, intesa, ai sensi della lettera a) del comma 2 dell'art. 41 del D.lgs. 09/04/2008, n. 81, e ss.mm.ii., come l'assenza di controindicazioni al lavoro di cui il concorrente sarà destinato. Tale requisito sarà accertato prima dell'assunzione all'impiego. In caso di esito impeditivo, anche parziale, conseguentemente all'accertamento sanitario, il contratto individuale di lavoro non verrò stipulato.
f) I portatori di handicap, se appartenenti alle categorie di cui alla Legge n. 104/1992 o i disabili ai sensi della Legge n. 68/1999, dovranno specificare nella domanda di partecipazione al concorso l'ausilio necessario all'espletamento della prova, in relazione al proprio handicap, nonché segnalare l'eventuale necessità di tempi aggiuntivi per l'espletamento della prova, in relazione al proprio handicap;
g) non essere stati sottoposti ad alcuna misura di prevenzione di cui al d.lgs. n.159/2011 (*Codice delle leggi antimafia e delle misure di prevenzione, nonché nuove disposizioni in materia di documentazione antimafia, a norma degli articoli 1 e 2 della legge 13 agosto 2010, n. 136*) e non avere in corso alcun provvedimento per l'applicazione di dette misure;
h) non essere stati dichiarati interdetti dai pubblici uffici a seguito di sentenza passata in giudicato o sottoposti a misure che escludono – secondo le vigenti disposizioni – la costituzione del rapporto di impiego con la pubblica amministrazione, né trovarsi in alcuna condizione di incompatibilità anche negli stati di appartenenza o provenienza;
i) Patente di guida categoria B.

Per essere ammessi a partecipare alla procedura selettiva **i candidati**, oltre a possedere i requisiti generali di cui sopra, **devono essere inderogabilmente in possesso anche dei seguenti requisiti specifici**:

1. **Diploma di scuola media superiore** o titolo equipollente o titolo superiore assorbente per Legge, oppure

titolo di studio conseguito all'estero che sia riconosciuto equivalente, ai fini della partecipazione ai pubblici concorsi secondo la normativa vigente (in quest'ultimo caso il candidato avrà cura di dimostrare l'equiparazione; la validità del titolo di studio dovrà risultare da idonea certificazione rilasciata dalle autorità competenti);

2. Almeno 2 anni o 24 mesi di esperienza professionale, in ambito sia pubblico che privato, attinente e coerente con il profilo richiesto.

I requisiti prescritti devono essere posseduti alla data di scadenza del termine stabilito nel presente avviso per la presentazione della domanda di partecipazione alla procedura, a pena di esclusione dei candidati dalla procedura medesima.

Le dichiarazioni contenute nella domanda costituiscono dichiarazioni sostitutive di certificazione o di atto notorio e sono rese sotto la propria responsabilità. Le dichiarazioni mendaci e la falsità in atti comportano responsabilità ai sensi degli artt. 75 e 76 del D.P.R. 445/2000 e ss.mm.ii.

L'accertamento della mancanza anche di uno solo dei requisiti obbligatori (sia di ordine generale che professionale) di cui al presente articolo, per l'ammissione alla selezione e per l'assunzione, comporta, in qualunque tempo, l'esclusione dalla selezione o la risoluzione del contratto individuale di lavoro.

ART. 4 - INCARICO AD AGENZIA SPECIALIZZATA

Il Consorzio, a suo insindacabile giudizio, si riserva la facoltà di avvalersi di ente pubblico abilitato, azienda esterna o agenzia specializzata nel settore, per l'espletamento dell'intera procedura concorsuale o di parti di essa, fermo restando la previsione di cui all'art. 43 del C.C.N.L. in ordine alla composizione della Commissione Giudicatrice.

ART. 5 - DOMANDA DI PARTECIPAZIONE

Le domande di partecipazione dovranno essere redatte in lingua italiana, secondo lo schema allegato al presente avviso (**Allegato 1 - "Domanda di partecipazione"**), compilato in ogni parte. Ai sensi dell'art. 38, 3° comma, del D.P.R. n. 445/2000, la domanda di partecipazione alla selezione deve essere sottoscritta e presentata unitamente a copia fotostatica, fronte e retro, non autenticata, di un documento di identità in corso di validità del candidato. Saranno escluse le domande prive di sottoscrizione.

Alla domanda di partecipazione devono essere allegati, **a pena di non ammissione alla procedura**, i seguenti documenti:

- **Curriculum vitae** (preferibilmente Europass CV) dal quale risultino in modo circostanziato i requisiti generali e specifici, e tutti gli altri elementi rilevanti per la selezione, ed in particolar modo:
  - dati personali;
  - formazione (dettagliata, univoca e verificabile);
  - descrizione delle competenze ed esperienze professionali maturate.

  Il curriculum deve precisare per ogni esperienza lavorativa: datore di lavoro/cliente/destinatario dell'attività, al fine di consentire al Consorzio l'effettuazione delle verifiche ai sensi della normativa vigente in materia di dichiarazioni rivolte a Pubbliche Amministrazioni.
- **Informativa e autorizzazione al trattamento dei dati personali** ai sensi del D. Lgs. 196 del 30/06/2003, così come modificato dal D. Lgs. 101/2018, e dell'art. 13 del Regolamento UE n. 2016/679, utilizzando il modello "**Allegato 2 - Informativa e autorizzazione al trattamento dati**" allegato al presente avviso;
- **Fotocopia di un documento di identità** del candidato in corso di validità;
- **copia scansionata** della certificazione medico-sanitaria che indichi gli strumenti ausiliari utili e/o i tempi aggiuntivi allo svolgimento delle prove d'esame (documentazione obbligatoria solo per i candidati con disabilità beneficiari delle disposizioni contenute nell'art.20 della L. n.104/1992 o con disturbi dell'apprendimento -DSA- che intendono avvalersi, nella prova scritta, degli strumenti ausiliari e/o dei tempi aggiuntivi). La mancata produzione della documentazione vale come rinuncia al corrispondente beneficio.
- **Fotocopia del codice fiscale o tessera sanitaria**.

  Il candidato produrrà apposita autodichiarazione (ai sensi degli artt. 46 e 47 del D.P.R. n. 445/2000)

qualora sia in possesso di titoli preferenziali o di precedenza ai sensi dell'art. 5, comma 4, del D.P.R. n. 487/94 e ss.mm.ii. (la mancata dichiarazione esclude il concorrente dal beneficio) e consapevoli delle sanzioni penali previste dall'art. 76 del citato D.P.R. per le ipotesi di falsità e di dichiarazioni mendaci.
La sopraindicata documentazione dovrà pervenire, a pena di esclusione, **entro e non oltre il termine perentorio delle ore 13:00 del giorno 26/10/2023**, attraverso le seguenti modalità:

- **trasmissione a mezzo P.E.C.** all'indirizzo di posta terreapulia.impb127@pec.it del modulo di domanda, debitamente compilato e sottoscritto per esteso con firma non autenticata, corredato dai relativi allegati richiesti. La P.E.C. dovrà riportare come oggetto la seguente dicitura: *"Concorso per l'assunzione di n. 1 impiegato ausiliario AREA B parametro 127"*.
  Le domande presentate per via telematica alla casella di PEC ed i file allegati dovranno pervenire in formato PDF.

  Si evidenzia, con riferimento a tale sistema di trasmissione, che la domanda di partecipazione sarà valida e verrà accettata anche in caso di invio da una casella di posta elettronica certificata (PEC) NON intestata al candidato, purché debitamente firmata digitalmente o olografa.
- **spedizione a mezzo di servizio postale con raccomandata A/R o di altro sistema di recapito autorizzato** di plico chiuso, contenente la documentazione richiesta per la partecipazione alla selezione, all'indirizzo: "Consorzio di bonifica Terre d'Apulia - Corso Trieste n. 11, 70125 BARI ".

Nel caso di invio tramite raccomandata A/R, il plico chiuso (ovvero la busta chiusa), contenente la domanda di partecipazione alla selezione pubblica ed i relativi allegati, deve recare la seguente dicitura: *"Concorso per l'assunzione di n. 1 impiegato ausiliario AREA B parametro 127".*
Non saranno considerate valide le domande trasmesse con mezzi diversi da quelli sopra indicati, prive della sottoscrizione in originale del candidato nel caso di domanda cartacea, sprovviste del curriculum formativo professionale atto a comprovare i requisiti specifici. Saranno esclusi i candidati le cui domande perverranno, con una delle modalità sopra indicate, oltre il termine perentorio indicato nel presente avviso.
Qualora il termine di scadenza cada in un giorno festivo, il termine sarà prorogato al primo giorno successivo non festivo.
Si evidenzia, pertanto, che per le domande spedite a mezzo servizio postale con raccomandata A/R non farà fede la data del timbro dell'Ufficio Postale accettante, ma quella di arrivo presso il Consorzio di bonifica Terre d'Apulia, Corso Trieste 11 – 70125 Bari.
Il Consorzio non si assume alcuna responsabilità per la mancata ricezione della domanda dovuta a disguidi postali, tecnici o informatici o ad altre cause non imputabili al Consorzio, né per la dispersione di comunicazioni dipendenti da inesatta del recapito da parte del candidato.
Il Consorzio si riserva di procedere, ai sensi dell'art. 71 del D.P.R. 445/2000, a idonei controlli, anche a campione, sulla veridicità delle dichiarazioni sostitutive rese nelle domande di ammissione.
Il candidato diversamente abile che ha necessità di ausilio per l'espletamento delle prove previste dal presente bando deve dichiararlo nella domanda di partecipazione, specificando l'ausilio, nonché l'eventuale necessità di tempi aggiuntivi in relazione al proprio handicap, ai sensi dell'art.20 della Legge n. 104/1992. In tal caso deve, altresì, allegare alla domanda le relative specifiche certificazioni rilasciate da una competente struttura sanitaria; in particolare, dovrà presentare la certificazione medica attestante lo specifico handicap, pena la mancata fruizione del beneficio di ausili necessari e/o tempi aggiuntivi. In assenza, l'Amministrazione è esonerata da ogni incombenza in merito. La concessione e l'assegnazione di ausili e/ o tempi aggiuntivi è determinata a insindacabile giudizio della commissione esaminatrice, sulla scorta della documentazione esibita e dell'esame obiettivo di ogni specifico caso.
I candidati con diagnosi di disturbi specifici di apprendimento (DSA), ai sensi dell'articolo 3, comma 4-bis, del D.L. n.80/2021, convertito in L. n.113/2021, in conformità a quanto stabilito con D.M. 09.11.2021 contenente le modalità attuative, possono chiedere di sostituire la prova scritta con un colloquio orale o di utilizzare strumenti compensativi per le difficoltà di lettura, di scrittura e di calcolo, nonché di usufruire di un prolungamento dei tempi stabiliti per lo svolgimento della medesima prova. Il candidato con diagnosi

di disturbi specifici di apprendimento, nella domanda di partecipazione dovrà fare esplicita richiesta della misura dispensativa, dello strumento compensativo e/o dei tempi aggiuntivi necessari in funzione della propria necessità, che deve essere opportunamente documentata ed esplicitata con apposita dichiarazione resa dalla commissione medico-legale dell'ASL di riferimento o da equivalente struttura pubblica. Si precisa che la mancata indicazione nella domanda della misura dispensativa per disturbi specifici di apprendimento esonera automaticamente l'Amministrazione da ogni incombenza in merito.
La formale compilazione del modulo di domanda costituirà, per gli elementi ivi contenuti, dichiarazione sostitutiva di certificazione e/o atto notorio ai sensi del D.P.R. 445/200.
La presentazione della domanda di partecipazione alla selezione implica l'accettazione incondizionata dei relativi contenuti.

ART. 6 - CAUSE DI ESCLUSIONE E REGOLARIZZAZIONI

Ai candidati potrà essere richiesto di regolarizzare eventuali imperfezioni formali, nonché di fornire chiarimenti e/o informazioni; il nuovo termine fissato per la regolarizzazione avrà carattere di perentorietà.
L'esclusione dalla selezione ha luogo qualora ricorra uno dei seguenti casi:

1. La domanda sia presentata oltre il termine di scadenza indicato nell'avviso o con modalità diverse da quelle ivi indicate;
2. Mancanza dei requisiti previsti dall'avviso;
3. La domanda risulti illeggibile;
4. La domanda sia priva della sottoscrizione del candidato della corretta dicitura esterna ed eccedente la dimensione di 5 MB;
5. Mancanza dei documenti indicati al precedente art. 5 da allegare alla domanda;
6. L'apposizione di segni e/o la presenza di cancellature e abrasioni sulla domanda di partecipazione;
7. mancata consegna, nel giorno della prova scritta, della domanda di partecipazione stampata e firmata (solo per i candidati che l'hanno presentata a mezzo PEC): a tal fine, detti candidati e dovranno avere cura di stampare detta domanda, di sottoscriverla e di custodirla, al fine di presentarla alla Commissione d'esami nel giorno stabilito per la prova, pena l'esclusione;
8. mancata indicazione dell'indirizzo di posta elettronica al quale ricevere tutte le comunicazioni inerenti al presente concorso.

Il provvedimento di esclusione, debitamente motivato, sarà comunicato ai candidati interessati.

ART. 7 - COMMISSIONE ESAMINATRICE

Il concorso, cui parteciperanno i candidati in possesso dei requisiti di ammissibilità previsti dall'art. 3, avrà luogo tramite:

1. valutazione dei titoli (formativi e professionali);
2. colloquio teso alla verifica delle competenze, nonché delle attitudini allo svolgimento delle mansioni;
3. prova tecnico pratica.

La valutazione sarà effettuata da un'apposita Commissione esterna nominata dall'Amministrazione consortile e composta da n. 3 (tre) componenti, nel rispetto delle prescrizioni dell'art. 43 del C.C.N.L. di categoria.
La Commissione disporrà per la valutazione dei candidati di un punteggio massimo di 100 punti: 30 punti per la valutazione dei titoli e delle esperienze, 40 punti per la valutazione del colloquio e 30 punti per la prova tecnico-pratica.

ART. 8 - AMMISSIONE AL CONCORSO

Tutti i candidati in possesso dei requisiti indicati saranno considerati ammessi. L'elenco dei candidati ammessi alla selezione sarà pubblicato esclusivamente sul sito istituzionale del Consorzio *www.terreapulia.it*, nella home page e nella sezione "**TRASPARENZA**", sottosezione "**AMMINISTRAZIONE TRASPARENTE**" => "**SELEZIONE DEL PERSONALE**". Tale pubblicazione costituisce l'unica notifica ad ogni effetto di legge e pertanto non si procederà ad effettuare comunicazioni individuali.
È quindi onere dei candidati provvedere alla consultazione periodica della sezione dedicata al concorso.

L'ammissione dei candidati alla procedura è comunque disposta con riserva, poiché effettuata sulla scorta di quanto dichiarato dai medesimi nella domanda di partecipazione ai sensi del D.P.R. 445/2000.
L'accertamento del possesso dei requisiti prescritti, così come la verifica delle dichiarazioni dei candidati relativamente all'effettivo possesso dei titoli di preferenza o precedenza, può essere effettuato dall'Amministrazione in qualsiasi momento della procedura concorsuale.
In caso di accertamento da parte di un candidato di presentazione di dichiarazioni false o mendaci, verrà disposta la sua esclusione dal concorso o la decadenza dall'assunzione eventualmente intervenuta, ed inoltrata denuncia all'Autorità giudiziaria per la valutazione di eventuali ipotesi di reato, ai sensi del D.P.R. 445/2000.

ART. 9 - CALENDARIO E SEDE DELLE PROVE

Il calendario e le sedi di svolgimento delle prove concorsuali verranno comunicati con successivo avviso sul sito istituzionale del Consorzio di Bonifica Terre D'Apulia (www.terreapulia.it), nell'apposita sezione dedicata al concorso di cui al presente bando, nella sezione "**TRASPARENZA**", sottosezione "**AMMINISTRAZIONE TRASPARENTE**" => "**SELEZIONE DEL PERSONALE**", consultabile anche al seguente link: *https://www.terreapulia.it/amministrazione-trasparente/selezione-del-personale/***.** Non verrà inviata alcuna comunicazione individuale agli interessati.
E' quindi onere dei candidati provvedere alla consultazione periodica della sezione dedicata al concorso.
I candidati dovranno presentarsi alle prove concorsuali muniti di documento di identità personale in corso di validità (non saranno valide fotocopie in sostituzione del documento fisico o scansioni digitali sugli smartphone).
Sul sito internet istituzionale, nell'apposita pagina dedicata al concorso, verranno rese note tutte le ulteriori disposizioni igienico sanitarie che saranno in vigore nel momento in cui verranno programmate le sessioni d'esame e che l'Amministrazione e i candidati dovranno rispettare in occasione delle prove concorsuali. L'arrivo in aula dopo l'inizio dell'eventuale prova preselettiva e della prova scritta/pratica comporterà l'esclusione dal concorso. L'arrivo tardivo alla prova orale potrà comportare l'esclusione ad insindacabile giudizio della commissione esaminatrice, che valuterà la possibilità o meno di far accedere alla prova il candidato in ritardo.
Il mancato rispetto di tali disposizioni da parte di un candidato comporterà l'impossibilità di partecipare alle prove.

ART. 10 - PROVE D'ESAME

10.1 PRESELEZIONE

Nell'ipotesi in cui pervenga un numero di domande di partecipazione superiore a 50, l'Amministrazione si riserva la possibilità di effettuare una prova preselettiva sulle materie previste dal presente bando.
L'eventuale preselezione, che non è prova d'esame, consisterà nella somministrazione di test a risposta multipla per la verifica delle attitudini e della professionalità dei candidati e la loro potenziale rispondenza alle caratteristiche proprie delle attività in questione, con le più ampie garanzie di trasparenza, imparzialità è pari opportunità. I quesiti potranno verificare una serie di fattori specifici, attinenti con il profilo oggetto della presente selezione, come di seguito riportati a titolo esemplificativo:

- cultura generale e materie oggetto del programma di esame;
- capacità quali il ragionamento logico, verbale, numerico, astratto, spaziale e il *problem solving*, in relazione all'attività del profilo professionale per il quale si concorre.

I candidati devono presentarsi per l'espletamento dell'eventuale preselezione nelle date e nelle sedi che saranno comunicate esclusivamente mediante appositi "avvisi" pubblicati sul sito internet istituzionale del Consorzio: *https://www.terreapulia.it/amministrazione-trasparente/selezione-del-personale/,* con un preavviso di almeno 7 (sette) giorni dall'inizio della prova.
Tale pubblicazione avrà valore di notifica a tutti gli effetti.
L'espletamento della preselezione, potrà essere suddivisa su più turni qualora, per ragioni organizzative e logistiche, non sarà possibile effettuare nello stesso turno la suindicata prova a tutti i candidati.
I candidati sono tenuti a consultare periodicamente il sito internet istituzionale del Consorzio al suindicato indirizzo e a presentarsi nella data e presso la sede di esame indicata, muniti di idoneo documento di

identificazione in corso di validità.
Saranno ammessi alle prove concorsuali i candidati che nella prova preselettiva abbiano ottenuto una valutazione minima, stabilita dalla Commissione prima dell'espletamento della prova medesima, che comunque non potrà essere inferiore a 25/30. Il numero delle domande e i criteri di attribuzione dei punteggi verranno stabiliti dalla Commissione esaminatrice. In ogni caso, il punteggio ottenuto nella prova preselettiva non verrà preso in considerazione ai fini della graduatoria finale di merito, in quanto unicamente finalizzato all'accesso alle successive fasi concorsuali. L'esito della prova preselettiva verrà pubblicato tramite avviso sul sito web dell'Ente nell'apposita sezione dedicata al concorso e non verranno effettuate comunicazioni individuali.
Sono esclusi dalla preselezione e quindi accedono direttamente alle prove d'esame i candidati che hanno lavorato per il consorzio con rapporto a tempo determinato per almeno 6 (sei) mesi.
I nominativi dei candidati ammessi a sostenere il colloquio e la prova pratica, nonché la data, l'ora e la sede di svolgimento, saranno resi noti mediante pubblicazione, tramite apposito avviso, almeno 7 giorni prima dell'effettuazione del colloquio, sul sito internet istituzionale del Consorzio: **http://www.terreapulia.it,** nella sezione "TRASPARENZA", sottosezione "AMMINISTRAZIONE TRASPARENTE" => "SELEZIONE DEL PERSONALE", consultabile anche al seguente link: *https://www.terreapulia.it/amministrazione-trasparente/selezione-del-personale/*
Tale pubblicazione avrà valore di notifica a tutti gli effetti, per cui i candidati sono tenuti a consultare periodicamente il sito internet istituzionale del Consorzio al suindicato indirizzo e a presentarsi nella data e presso la sede di esame indicata, muniti di idoneo documento di identificazione in corso di validità.

10.2 PROVE D'ESAME

I candidati ammessi alla prosecuzione della selezione sosterranno un colloquio ed una prova tecnico pratica.

Le prove d'esame di cui al successivo articolo verteranno sui seguenti argomenti:

- principi generali di archivistica;
- principali applicativi e piattaforme informatiche in ambito di gestione del protocollo;
- principi generali di tutela, salvaguardia e sicurezza dei dati e delle informazioni;
- principi generali sulla gestione della posta elettronica certificata;
- cenni di diritto amministrativo;
- leggi in materia di bonifica, ordinamento statutario e gestione dei Consorzi di Bonifica (normativa nazionale e regionale);
- Gestione presenze personale e collaborazione nella gestione dei relativi adempimenti previdenziali e contabili;
- tenuta ed aggiornamento dell'inventario dei beni mobili/immobili dell'Ente.

PROVA SCRITTA/PRATICA

La prova scritta verterà sul programma d'esame di cui all'articolo precedente e potrà consistere, a scelta della Commissione esaminatrice, in una delle seguenti tipologie o in una combinazione di esse:

- prova per questionario consistente in una serie di domande alle quali i candidati dovranno rispondere in maniera sintetica e/o in una serie di domande con risposte predefinite a scelta multipla, anche a carattere attitudinale;
- prova a contenuto teorico-pratico, da svolgersi con l'ausilio di un personal computer e finalizzata a verificare la padronanza del candidato con le tematiche incluse nel programma d'esame.

La durata della prova e le modalità di svolgimento della stessa verranno stabilite dalla Commissione esaminatrice.

Il materiale occorrente per lo svolgimento della prova d'esame verrà fornito dalla Commissione; non è consentito l'utilizzo di materiale diverso.

Durante la prova scritta non sarà permesso consultare testi di legge e di regolamento, manuali, codici e simili. Sarà altresì vietato l'utilizzo di cellulari, computer portatili ed altre apparecchiature elettroniche. Tali apparecchiature dovranno essere depositate all'ingresso della sala dedicata alle prove. I candidati che, durante le prove, verranno sorpresi nell'utilizzo di apparecchiature elettroniche verranno immediatamente esclusi dal concorso.

Colloquio (prova orale)

Al colloquio verranno ammessi solo i candidati che avranno superato la prima prova scritta/pratica con una votazione minima di 21/30. Il colloquio verterà sul programma d'esame di cui all'articolo precedente e consisterà in un colloquio individuale nel corso del quale i candidati verranno chiamati a rispondere a domande mirate ad accertare le loro conoscenze, la padronanza degli argomenti, la capacità di sviluppare ragionamenti. Il colloquio si svolgerà in un locale aperto al pubblico di capienza idonea ad assicurare la massima partecipazione.

I colloqui, ai fini del rispetto di eventuali limitazioni legate a protocolli sanitari Covid-19, potranno essere svolti anche in videoconferenza mediante l'utilizzo di piattaforme informatiche *(skype, meet, zoom, ecc.).* In tale ipotesi l'Amministrazione provvederà a registrare ogni sessione dei colloqui al solo fine di documentare la regolarità e la trasparenza delle operazioni. Le registrazioni saranno conservate fino a 150 giorni successivi alle singole prove.

Qualora sarà necessario svolgere i colloqui in videoconferenza, il Consorzio definirà apposite linee guida contenenti le modalità operative di collegamento che saranno preventivamente trasmesse ai candidati.
La prova orale si intende superata con una votazione di almeno 26/40.
La valutazione della prova orale verrà resa nota al termine della seduta della Commissione dedicata a tale prova mediante pubblicazione dell'elenco dei candidati esaminati con l'indicazione del punteggio riportato da ciascuno. Tale pubblicazione avrà valore di notifica a tutti gli effetti.

Il punteggio finale delle prove verrà determinato dalla somma del voto conseguito nella prova scritta / pratica (max 30 punti) e nella prova orale (max 40 punti).

ART. 11 - CRITERI DI VALUTAZIONE DELLE PROVE D'ESAME

Prove scritte

I criteri di valutazione delle prove scritte sono i seguenti:
1. aderenza ed attinenza della risposta al quesito posto, completezza e correttezza della risposta;
2. chiarezza, capacità di esposizione, uso della terminologia appropriata, capacità di analisi e di sintesi;
3. logica del processo di ragionamento in funzione della domanda, dimostrazione adeguata del possesso delle competenze tecniche, conoscenza adeguata dell'attuale normativa di riferimento;
4. dimostrazione di corretto utilizzo degli strumenti informatici messi a disposizione per l'elaborazione della prova.

Prova orale

I criteri di valutazione della prova orale sono i seguenti:
1. aderenza ed attinenza della risposta al quesito posto, completezza e correttezza della risposta;
2. chiarezza espositiva, uso della terminologia appropriata;
3. logica del processo di ragionamento in funzione della domanda, conoscenza della normativa di riferimento.
La Commissione potrà effettuare delle domande tendenti a valutare il livello di flessibilità, empatia e autocontrollo del candidato, di cui si terrà conto nell'attribuzione dei punteggi ai criteri di valutazione predetti.
La mancata presenza anche ad una sola delle prove d'esame comporterà l'esclusione dal concorso.

ART. 12 - VALUTAZIONE DEI TITOLI

La Commissione esaminatrice, in seduta riservata, procederà ad effettuare la valutazione dei curricula presentati, mediante attribuzione dei punteggi come di seguito indicati.

Il punteggio **sino ad un massimo di 30 punti**, verrà attribuito sulla base dei seguenti criteri:

A) Formazione: max 13 punti

Punteggio di diploma di scuola media superiore (max 7 punti):

- votazione fino a 48/60 oppure fino a 81/100: punti 2;
- votazione da 49/60 fino a 54/60 oppure da 82/100 fino a 90/100: punti 4;
- votazione da 55/60 fino a 59/60 oppure da 91/100 fino a 99/100: punti 5;
- votazione 60/60 oppure 100/100: punti 6;
- votazione 60/60 e lode oppure 100/100 e lode: punti 7;

Il titolo di studio superiore (laurea magistrale), attinente con il titolo di accesso al concorso (diploma di ragioniere), è da considerarsi assorbente di quello inferiore e sarà valutato quale titolo unico con l'attribuzione di punti 2 se laurea triennale e punti 5 e laurea magistrale o specialistica.

Punteggio eventuale formazione post diploma attinente con titolo di accesso al concorso (max 6 punti)

- Titoli di studio aggiuntivi: laurea magistrale: 5 punti;
- laurea triennale o ITS: 2 punti;
- Master e/o corsi di formazione riferibili al profilo richiesto: punti 1;

Non sono considerati nella valutazione dei titoli i corsi di formazione di durata complessiva inferiore alle 40 (quaranta) ore.

B) Esperienze lavorative: max 2 punti

Per ogni anno di attività lavorativa, in ambito sia pubblico che privato, attinente e coerente con il profilo richiesto: 1 punto/anno; le frazioni di anno saranno calcolate proporzionalmente.

C) Esperienze lavorative presso Consorzi di Bonifica: max 15 punti

Per ogni atto di attività lavorativa prestata presso un Consorzio di bonifica, attinente e coerente con il profilo richiesto: 5 punti per ogni anno; le frazioni di anno saranno calcolate proporzionalmente.
La Commissione esaminatrice, nell'ambito dell'espletamento delle suindicate attività, potrà chiedere ai candidati di regolarizzare eventuali imperfezioni formali, nonché di fornire chiarimenti e/o informazioni.
Il nuovo termine fissato per la regolarizzazione avrà carattere di perentorietà.
Al fine del calcolo dei punti verrà valutata esclusivamente la formazione/esperienza professionale i cui temi sono attinenti e/o coerenti con la figura in esame.
I periodi di attività lavorativa svolti attraverso collaborazioni concomitanti presso due o più strutture, sia pubbliche che private, saranno considerati una sola volta.
La Commissione procederà, in seduta riservata, alla valutazione dei titoli e all'attribuzione dei punteggi ai singoli candidati sulla base dei criteri suindicati.

ART. 13 - APPROVAZIONE E PUBBLICAZIONE GRADUATORIA FINALE

Espletate le prove concorsuali e la valutazione dei titoli, la Commissione esaminatrice formerà la graduatoria finale, nella quale saranno indicati, in ordine decrescente, in base al punteggio finale complessivo attribuito, i candidati ritenuti idonei e non idonei.
La votazione sarà determinata dalla somma dei punteggi ottenuti dalle prove d'esame (non inferiore a 47) prevista dall'art. 10, in aggiunta al punteggio ottenuto dalla valutazione dei titoli, come disciplinata dall'art. 12.

In caso di parità di punteggio nella graduatoria finale, sarà data precedenza a coloro che abbiano prestato servizio presso il Consorzio di Bonifica.

Nella formazione della graduatoria, la Commissione terrà conto dei titoli preferenziali o di precedenza ai sensi dell'art. 5, comma 4, del D.P.R. n. 487/94 e s.m.i. di seguito riportati:

1) gli insigniti di medaglia al valor militare;
2) i mutilati ed invalidi di guerra ex combattenti;
3) i mutilati ed invalidi per fatto di guerra;
4) i mutilati ed invalidi per servizio nel settore pubblico e privato;
5) gli orfani di guerra;
6) gli orfani dei caduti per fatto di guerra;
7) gli orfani dei caduti per servizio nel settore pubblico e privato;
8) i feriti in combattimento;
9) gli insigniti di croce di guerra o di altra attestazione speciale di guerra, nonché i capi di famiglia numerosa;
10) i figli dei mutilati e degli invalidi di guerra ex combattenti;
11) i figli dei mutilati e degli invalidi per fatto di guerra;
12) i figli dei mutilati e degli invalidi per servizio nel settore pubblico e privato;
13) i genitori vedovi non risposati, i coniugi non risposati e le sorelle ed i fratelli vedovi o non sposati dei caduti in guerra;
14) i genitori vedovi non risposati, i coniugi non risposati e le sorelle ed i fratelli vedovi o non sposati dei caduti per fatto di guerra;
15) i genitori vedovi non risposati, i coniugi non risposati e le sorelle ed i fratelli vedovi o non sposati dei caduti per servizio nel settore pubblico e privato;
16) coloro che abbiano prestato servizio militare come combattenti;
17) i coniugati ed i non coniugati con riguardo al numero dei figli a carico;
18) gli invalidi ed i mutilati civili;
19) militari volontari delle Forze Armate congedati senza demerito al termine della ferma o rafferma.

A parità di merito e di titoli di cui all'art.5 del D.P.R.487/94, la preferenza è determinata nel seguente ordine, salva la precedenza a coloro che abbiano prestato servizio presso il Consorzio di Bonifica:

a) dal numero dei figli a carico, indipendentemente dal fatto che il candidato sia coniugato o meno;
b) dall'aver prestato lodevole servizio nelle amministrazioni pubbliche;
c) dalla minore età del candidato.

L'Amministrazione, previo accertamento della regolarità formale degli atti e dei verbali a cura del Responsabile del Procedimento, procederà, con Delibera Commissariale (pubblicata all'Albo consortile), all'approvazione della graduatoria definitiva consultabile sul sito internet istituzionale del Consorzio: **http://www.terreapulia.it,** nella sezione "**TRASPARENZA**", sottosezione "**AMMINISTRAZIONE TRASPARENTE**" => "**SELEZIONE DEL PERSONALE**", o al seguente link: ***https://www.terreapulia.it/amministrazione-trasparente/selezione-del-personale/***.

Sarà, inoltre, effettuata specifica comunicazione del risultato della selezione ai due candidati risultanti primi in graduatoria.

La graduatoria resterà valida per un periodo di 2 (due) anni dalla data di adozione della Delibera Commissariale di approvazione dei risultati della selezione, e potrà essere utilizzata per eventuali ulteriori assunzioni che si rendessero necessarie.

L'assunzione a tempo indeterminato parziale verticale, ai fini della copertura della figura professionale oggetto della presente selezione, sarà effettuata attingendo dalla suindicata graduatoria, a partire dal primo classificato.

L'assunzione del/dei candidato/i **resta facoltativa per l'amministrazione consortile**, la quale si riserva di procedere in ragione di quelle che saranno le effettive esigenze operative, per cui non vi sarà alcun diritto del candidato vincitore a pretendere la sottoscrizione del contratto part time a tempo indeterminato.

ART. 14 - ADEMPIMENTI SUCCESSIVI

La Commissione esaminatrice provvederà, ai fini dell'assunzione, a chiedere al vincitore della selezione la presentazione, anche a mezzo raccomandata con avviso di ricevimento la documentazione comprovante il possesso dei requisiti di ordine generale e professionale di seguito riportata:

- Certificato di cittadinanza italiana o di uno degli Stati dell'Unione Europea;
- Certificato attestante il godimento dei diritti politici ovvero di non essere incorso in alcuna delle cause che, ai termini delle vigenti disposizioni, ne impediscano il possesso;
- Certificato generale del casellario giudiziale;
- Certificato dei carichi pendenti e del casellario giudiziale
- Copia della documentazione comprovante le dichiarazioni, rese in sede di partecipazione, ai fini della valutazione dei titoli di cui all'art. 12, lettere A, B e C.

L'assunzione resta sempre e comunque subordinata all'accertamento della regolarità dei suindicati documenti e alla sottoscrizione del contratto. Il rapporto di lavoro sarà regolato dalle norme del contratto collettivo nazionale di lavoro in vigore, per i dipendenti dei Consorzi di bonifica, al quale viene fatto riferimento per quanto non previsto dal presente avviso.

Il Consorzio si riserva la facoltà di accertare tramite il medico competente dell'Ente l'idoneità fisica del lavoratore al posto da ricoprire. Se dall'esito dell'accertamento sanitario, dovesse risultare l'inidoneità fisica del lavoratore rispetto al posto da ricoprire, verrà adottato il provvedimento di decadenza dall'impiego lavorativo.

Il Consorzio si riserva di procedere alla stipula del contratto di lavoro anche in caso di partecipazione di un solo candidato, sempre che sia giudicato idoneo a ricoprire il relativo incarico.

Fermo restando quanto previsto dal D.P.R. 445/2000 in merito alle sanzioni penali in caso di dichiarazioni mendaci, qualora dal controllo emerga la non veridicità del contenuto delle dichiarazioni rese dal candidato, il medesimo sarà escluso e/o dichiarato decaduto dalla procedura di selezione e/o dall'eventuale rapporto di lavoro nel frattempo instaurato.

Il periodo di prova è quello previsto dalle norme e dalla contrattazione vigente.

Art. 15 - PROROGA, RIAPERTURA E REVOCA DEL CONCORSO

Il Consorzio ha facoltà di prorogare con provvedimento motivato o riaprire i termini del concorso qualora il numero dei concorrenti appaia, a suo insindacabile giudizio, insufficiente per assicurare un esito soddisfacente del concorso. In tal caso, restano valide le domande presentate in precedenza con facoltà, per i candidati, di integrare, entro il nuovo termine, la documentazione allegata.

Il Consorzio si riserva la facoltà di sospendere, prorogare, riaprire i termini, annullare, nonché revocare il presente bando di concorso per motivi di pubblico interesse.

ART. 16 - INFORMATIVA E AUTORIZZAZIONE DEI DATI PERSONALI

Ai sensi dell'art. 13 del Regolamento 2016/679/UE (Regolamento generale sulla protezione dei dati - GDPR) si fa presente che il trattamento dei dati personali, svolto con strumenti informatici e/o cartacei idonei a garantire la sicurezza e riservatezza dei dati stessi, potrà avvenire, nel rispetto dei principi del GDPR, saranno raccolti presso il Servizio Personale e trattati unicamente per le finalità di gestione del presente concorso pubblico e successivamente all'eventuale instaurazione del rapporto di lavoro comunque per finalità di interesse pubblico e per adempiere obblighi legali.

Ai sensi della L. 69/2009 e del d.lgs. 33/2013, i dati raccolti in virtù della normativa disciplinante la presente procedura, potranno essere trattati e diffusi in forma di pubblicazione sul sito internet dell'Ente, nella sezione "*Amministrazione Trasparente*", per ragioni di pubblicità e trasparenza e, comunque, comunicati a tutti i soggetti aventi titolo ai sensi della normativa vigente.

Il conferimento dei dati personali, incluse le categorie particolari di dati e i dati giudiziari, è obbligatorio al fine dell'istruzione della presente procedura concorsuale e dell'effettuazione delle verifiche sul contenuto delle dichiarazioni rese, così come previsto dalla normativa vigente in materia, e l'eventuale rifiuto di fornire tali

dati potrà determinare l'esclusione dei concorrenti.
Nell'Ente potranno venire a conoscenza dei suddetti dati personali i Delegati al Trattamento e i soggetti autorizzati che dovranno espletare la propria collaborazione per tutte le attività previste dal bando. Tutti i detti soggetti coinvolti nelle operazioni di trattamento garantiranno la riservatezza dei dati di tutti gli interessati partecipanti alla presente procedura concorsuale. I dati personali dei candidati saranno conservati finché non saranno più necessari ai fini della presente procedura.
I dati in argomento potranno essere comunicati, per le finalità sopra indicate e tenuto conto delle specifiche competenze e funzioni, ad altre strutture del Consorzio di Bonifica Terre d'Apulia, all'Autorità Nazionale Anticorruzione e ad altri soggetti enti in forza di specifiche disposizioni di legge, nonché agli organi dell'Autorità Giudiziaria che ne dovessero fare richiesta.
I dati saranno trattati per tutto il tempo necessario alla conclusione del procedimento e, successivamente, saranno conservati in conformità alle norme sulla conservazione della documentazione amministrativa.
In base all'articolo 15 e seguenti del GDPR gli interessati possono esercitare (mediante richiesta al titolare) in qualsiasi momento i propri diritti ed in particolare: il diritto di accedere ai propri dati personali, di chiederne la rettifica o la limitazione, l'aggiornamento se incompleti o erronei e la cancellazione se raccolti in violazione di legge, nonché di opporsi al loro trattamento fatta salva l'esistenza di motivi legittimi da parte del Titolare.
Gli interessati possono esercitare il diritto di accesso al trattamento dei propri dati personali, chiedere l'aggiornamento, la rettifica, la cancellazione o la trasformazione in forma anonima o il blocco dei dati trattati in violazione di legge.
Gli interessati hanno altresì il diritto di proporre reclamo al Garante per la protezione dei dati personali (www.garanteprivacy.it), quale autorità di controllo, e il diritto di ricorso all'autorità giudiziaria.
Sottoscrivendo la domanda di partecipazione, il candidato autorizza il Consorzio di Bonifica Terre d'Apulia a rendere pubblici, mediante pubblicazione all'Albo Pretorio online e sul sito internet del Consorzio, l'ammissione/esclusione al/dal concorso e gli esiti relativi alle fasi procedurali previste dalla selezione di cui al presente avviso.
Il Titolare del trattamento è il Consorzio di Bonifica Terre d'Apulia, con sede in Bari al Corso Trieste n. 11 "*http://www.terreapulia.it"*

ART. 17 - PUBBLICITA'

Il presente avviso è pubblicato sul sito istituzionale del di Consorzio di bonifica Terre d'Apulia (Bari): e sul B.U.R.P. *(Bollettino Ufficiale della Regione Puglia)*.

Art.18 - RESPONSABILE DEL PROCEDIMENTO

Ai sensi della L.241/1990 e ss.mm.ii, il Responsabile del Procedimento è il Dott. Nicola Basile, tel. 080/5419321 – 080/5419221.

ART. 19 - INFORMAZIONI

Ogni informazione o chiarimento in merito alla presente procedura, dovrà essere formalizzato tramite comunicazione P.E.C. al seguente indirizzo: cbta.bari@pec.terreapulia.it (c.a. Avv. Patrizia Lusi) La risposta fornita dal Consorzio ai richiedenti, se di interesse generale, verrà portata a conoscenza degli interessati mediante pubblicazione sul sito internet istituzionale del Consorzio: http://www.terreapulia.it, nella sezione "TRASPARENZA", sottosezione "AMMINISTRAZIONE TRASPARENTE" => "SELEZIONE DEL PERSONALE", consultabile anche al seguente link: https://www.terreapulia.it/amministrazione-trasparente/selezione-del-personale/

ART. 20 - NORME DI RINVIO

Per tutto quanto non previsto nel presente Avviso si fa riferimento alla vigente legislazione e ai contratti collettivi di categoria.

ART. 21 - NORMA FINALE

La pubblicazione del presente avviso, la partecipazione alla procedura, la formazione della graduatoria non

comportano per il Consorzio alcun obbligo di procedere alla stipula del contratto né, per i partecipanti alla procedura, alcun diritto a qualsivoglia prestazione da parte dell'Ente.

Il Consorzio si riserva la facoltà di sospendere, modificare e annullare la procedura comparativa e/o di non procedere alla stipula del contratto, in qualunque momento e qualunque sia lo stato di avanzamento della stessa, per ragioni di pubblico interesse, senza che gli interessati alla procedura possano esercitare nei suoi confronti alcuna pretesa a titolo risarcitorio o di indennizzo.

IL COMMISSARIO STRAORDINARIO

(Dott. Alfredo Borzillo)

Allegato 1
"Domanda di partecipazione"

DOMANDA DI PARTECIPAZIONE AL CONCORSO PUBBLICO PER L'ASSUNZIONE DI N. 1 (UNO) IMPIEGATO AUSILIARIO AREA AMMINISTRATIVA/AGRARIA, DA INQUADRARE, AGLI EFFETTI DEL CONTRATTO COLLETTIVO DI CATEGORIA, NELL'AREA "B" PARAMETRO 127, CON RAPPORTO DI LAVORO A TEMPO INDETERMINATO.

La/Il sottoscritta/o .....

Data di nascita: ...../...../..... , Luogo di nascita: .....

Codice fiscale: …… Indirizzo di residenza: .....

Indirizzo per la corrispondenza *(solo se diverso da quello di residenza):*.....

.....

Numero di telefono (cellulare): ....

Indirizzo e-mail: .....

Indirizzo PEC:.....

C H I E D E

di essere ammesso/a alla partecipazione al concorso in oggetto.

A tal fine, sotto la propria personale responsabilità, ai sensi degli art.46 e 47 D.P.R.445/2001 e s.m.i.,

consapevole di quanto previsto dagli artt. 75 e 76 del sopra citato D.P.R.;

D I C H I A RA

(barrare la casella che interessa)

☐ di essere cittadino italiano e di essere in possesso dei diritti civili e politici;

oppure

☐ (se cittadino di uno degli stati membri dell'Unione Europea)

- di essere cittadino del seguente Stato dell'Unione Europea: _____;
- di avere il godimento dei diritti civili e politici nello stato di appartenenza o provenienza;
- di essere in possesso di tutti i requisiti previsti per i cittadini della Repubblica;
- di avere adeguata conoscenza della lingua italiana (scritta e parlata);

- di non aver riportato condanne penali e di non avere procedimenti penali in corso o stati di interdizione o provvedimenti di prevenzione o altre misure che comportino la perdita dell'elettorato attivo e passivo o il licenziamento di diritto da parte di Ente pubblico o Pubblica amministrazione;

- di non aver riportato condanne per reati che comportino la perdita dell'elettorato attivo e passivo o il licenziamento di diritto da parte di Ente Pubblico o Pubblica Amministrazione;

- di non essere stato/a destituito/a o dispensato/a dall'impiego presso Pubbliche Amministrazioni o decaduto/a per aver presentato documenti falsi o viziati da invalidità non sanabili né di essere stato interdetto dai pubblici uffici con sentenza passata in giudicato;

Allegato 1
"Domanda di partecipazione"

- di aver conseguito il **Diploma di scuola media superiore** o titolo equipollente o titolo superiore assorbente per Legge, oppure titolo di studio conseguito all'estero che sia riconosciuto equivalente, ai fini della partecipazione ai pubblici concorsi secondo la normativa vigente (in quest'ultimo caso il candidato avrà cura di dimostrare l'equiparazione; la validità del titolo di studio dovrà risultare da idonea certificazione rilasciata dalle autorità competenti):

  titolo di studio: _____ , durata _____, conseguito presso _____, in data _____, valutazione _____/_____

- di essere fisicamente idoneo all'impiego;
- di avere almeno 2 anni o 24 mesi di esperienza professionale attinente e coerente con il profilo richiesto, effettuata presso:
- _____ dal _____al _____ con le seguenti mansioni: _____;
- _____ dal _____al _____ con le seguenti mansioni: _____;
- _____ dal _____al _____ con le seguenti mansioni: _____;
- _____ dal _____al _____ con le seguenti mansioni: _____;

- di espletare e/o di aver espletato attività lavorativa presso il Consorzio di Bonifica _____, con qualifica di _____, ed inquadramento nel Parametro _____ Area _____, art. 2 del CCNL per i dipendenti dei Consorzi di Bonifica e di miglioramento fondiario, per il/i seguente/i periodo/i:

  _____
  _____
  _____
  _____
  _____
  _____

- di possedere i seguenti attestati di qualificazione professionale richiesti e/o titoli di studio valutabili ai fini della partecipazione al concorso:

  _____
  _____
  _____
  _____

Allegato 1
"Domanda di partecipazione"

_____

_____

_____

_____

_____

- di prendere atto che tutte le comunicazioni e/o notificazioni, inerenti la procedura di selezione, avverranno mediante la pubblicazione sul sito internet istituzionale del Consorzio: http://www.terreapulia.it, nella sezione "TRASPARENZA", sottosezione "AMMINISTRAZIONE TRASPARENTE" => "SELEZIONE DEL PERSONALE", accessibile anche dal seguente link: "https://www.terreapulia.it/amministrazione-trasparente/selezione-del-personale/", e che dette pubblicazioni avranno valore di notifica a tutti gli effetti, fermo restando la facoltà dell'Amministrazione di procedere con forme diverse, aggiuntive rispetto alla pubblicazione;

- di prendere atto, a norma del D.lgs. 196/2003, come modificato dal D.Lgs. 101/2018, e del Regolamento UE 2016/679, che l'Ente utilizzerà i dati forniti dal/dalla sottoscritto/a unicamente nell'ambito della presente procedura di selezione.

DICHIARA INOLTRE

- di possedere ulteriori esperienze lavorative, attinenti e coerenti con il profilo richiesto, valutabili ai fini della presente selezione:

_____

_____

_____

_____

_____

_____

_____

_____

_____

_____

_____

_____

A L L E G A

Allegato 1
"Domanda di partecipazione"

alla presente domanda la seguente documentazione:

- Curriculum Vitae
- Informativa e autorizzazione al trattamento dati (Allegato 2)
- Copia di un documento di riconoscimento in corso di validità
- Copia codice fiscale o tessera sanitaria

Il/La sottoscritto/a si impegna altresì a comunicare, per scritto e tempestivamente, eventuali variazioni di indirizzo, alla Segreteria del Consorzio all'indirizzo: "cbta.bari@pec.terreapulia.it", sollevando l'Ente da ogni responsabilità nel caso di irreperibilità.

DATA _____

Firma_____

Consorzio di Bonifica Terre D'Apulia
Corso Trieste, 11 - 70126 BARI

All. 2 - Informativa e autorizzazione al trattamento dati

Informativa e autorizzazione al trattamento dei dati personali ai sensi del D.Lgs. 196 del 30/06/2003, così come modificato dal D.Lgs. 101/2018, e dell'art. 13 del Regolamento UE n. 2016/679

Ai sensi del D. Lgs. 196/2003 (di seguito "Codice Privacy"), come modificato dal D.Lgs. 101/2018, e dell'art. 13 del Regolamento UE n. 2016/679 (di seguito "GDPR 2016/679"), recante disposizioni a tutela delle persone e di altri soggetti rispetto al trattamento dei dati personali, desideriamo informarLa che i dati personali da Lei forniti formeranno oggetto di trattamento nel rispetto della normativa sopra richiamata e degli obblighi di riservatezza cui è tenuto questo Ente.

1. Titolare del trattamento

Il Titolare del trattamento, ai sensi degli artt. 4 e 24 del Reg. UE 2016/679, è il Consorzio di Bonifica Terre D'Apulia nella persona del legale rappresentante pro tempore Dott. Alfredo Borzillo domiciliato per la carica in Bari – Corso Trieste, 11, mail cbta@terreapulia.it

Il titolare, a norma del regolamento sui dati personali, si avvale di Responsabili individuati nelle persone dei Dirigenti addetti ai vari servizi, i quali, a loro volta, provvedono ad individuare appositi incaricati del trattamento dei dati personali.

2. Responsabile della protezione dei dati (DPO)

Il Responsabile della protezione dei dati (DPO), ai sensi degli artt. 37 – 39 del Reg. UE 2016/679, è l'Avv. Federico Rutigliano domiciliato per la carica in BARI – Corso Trieste, 11. Mail: dpo@terreapulia.it

3. Finalità del trattamento

I dati di natura personale forniti, necessari per gli adempimenti previsti dai procedimenti amministrativi dell'Ente e per quelli di Legge, saranno trattati nel rispetto delle condizioni di liceità ex art. 6 f) Reg. UE 2016/679 per le seguenti finalità:

- i dati potranno essere comunicati o portati a conoscenza di responsabili ed incaricati di soggetti pubblici o privati coinvolti a vario titolo nell'espletamento delle attività del Consorzio;
- i dati relativi al nome, cognome, codice fiscale potranno essere pubblicati sul sito internet istituzionale del Consorzio per la comunicazione del calendario dei colloqui e delle graduatorie di merito;
- il conferimento dei dati è obbligatorio per poter portare a compimento l'incarico e/o partecipazione alla selezione; il mancato conferimento comporta quindi l'impossibilità di erogazione della prestazione e/o l'ammissione alla selezione.

4. Destinatari o categorie di destinatari dei dati

I dati di natura personale forniti saranno comunicati a destinatari, che tratteranno i dati in qualità di responsabili (art. 28 del DGPR 2016/679) e/o in qualità di persone fisiche che agiscono sotto l'autorità del Titolare e del Responsabile (art. 29 del DGPR 2016/679), per le finalità sopra elencate. I dati potranno essere comunicati a: - Enti pubblici e pubbliche Amministrazioni, come ad esempio Agenzia delle Entrate – Riscossione; - professionisti aziendali, come Avvocati o studi legali; - società di consulenza, professionisti ed aziende che operano per l'azienda nei vari settori; - istituti bancari; - incaricati interni alla struttura per lo svolgimento delle funzioni aziendali; - gli interessati su propria richiesta o su delega; I dati in oggetto verranno comunicati a tali soggetti, indicando la limitazione degli stessi alle finalità che verranno indicate. Non ci sarà diffusione dei dati per finalità estranee e non vincolate a quelle sopra esposte.

5. Modalità di trattamento e conservazione

Il trattamento sarà svolto in forma automatizzata e manuale, con modalità e strumenti volti a garantire la massima sicurezza e riservatezza, ad opera di soggetti di ciò appositamente incaricati. Nel rispetto di quanto previsto dall'art. 5 comma 1 lett. e) del Reg. UE 2016/679 i dati personali raccolti, previo il Suo consenso libero ed esplicito espresso in calce alla presente informativa, verranno conservati in una forma che consenta l'identificazione degli interessati per un arco di tempo non superiore al conseguimento delle finalità per le quali i dati personali sono trattati. La conservazione dei dati di natura personale forniti dipende dalla finalità del trattamento: - navigazione sul presente sito web (sessione); - per richiesta di contatto (massimo 1 anno); - ricezione newsletter o adesione a servizi via e-mail (massimo 24 mesi); - amministrazione, contabilità (10 anni); tempistica determinata sulla base di criteri di cui l'interessato può avere informazioni scrivendo a cbta@terreapulia.it

6. Sito internet: dati di navigazione e cookies

Nel rispetto di quanto previsto dall'art. 13 del Reg. UE 2016/679 Le forniamo le dovute informazioni in ordine al trattamento dei dati personali forniti attraverso il nostro sito tenendo conto anche della Direttiva 2002/58/CE, come aggiornata dalla Direttiva 2009/136/CE, in materia di cookies nonché a quanto previsto dal Provvedimento dell'Autorità Garante per la protezione dei dati personali del 08.05.2014 sempre in materia di cookies. Dati personali trattabili: «dato personale»: qualsiasi informazione riguardante una persona fisica identificata o identificabile («interessato»); si considera identificabile la persona fisica che può essere identificata, direttamente o indirettamente, con particolare riferimento a un identificativo come il nome, un numero di identificazione, dati relativi all'ubicazione, un identificativo online o a uno o più elementi caratteristici della sua identità fisica, fisiologica, genetica, psichica, economica, culturale o sociale.

Nel corso della navigazione all'interno del nostro sito internet è tecnicamente possibile effettuare una raccolta di informazioni definita passiva.

Consorzio di Bonifica Terre D'Apulia
Corso Trieste, 11 - 70126 BARI

Non vengono utilizzati IP Address (indirizzi di Protocollo Internet) per la raccolta di informazioni.

In alcuni casi è possibile che vengano utilizzati cookie funzionali o tecnici non direttamente gestiti dal sito ma propri delle piattaforme utilizzate per la fruizione del sito stesso.

In alcuni casi è possibile che vengano utilizzati cookie di sessione temporanei per:

- migliorare o personalizzare la navigazione adeguando il funzionamento del sito alla tipologia del dispositivo utilizzato (computer, tablet, cellulare);
- memorizzare informazioni nel caso di forms di iscrizione a particolari servizi offerti dal Consorzio;
- memorizzare credenziali nel caso di funzioni di consultazione ad accesso riservato;
- In questi casi l'utilizzo dei cookies viene propriamente segnalato e l'utente ha facoltà di continuare o interrompere la navigazione.

All'interno del sito del Consorzio di Bonifica Terre D'Apulia:

- Non vengono utilizzati cookies per fini statistici;
- Non vengono utilizzati cookies per targeting pubblicitario;
- Non vengono direttamente utilizzati cookies permanenti;
- Non sono presenti cookies di terze parti (nelle pagine direttamente riconducibili al sito www.consorziobonificadiarneo.it, per altri siti consultati dall'utente tramite link fare riferimento alle relative informative).

È possibile disabilitare l'utilizzo dei cookies; in questo caso la navigazione potrebbe risultare in alcuni casi non agevole.

Consultando la guida del proprio browser è possibile ottenere le informazioni necessarie per la disabilitazione dei cookies. Ulteriori informazioni sui maggiori browser sono disponibili utilizzando gli appositi link (potrebbero essere in lingua inglese)

7. Ambito di comunicazione e diffusione

Informiamo inoltre che i dati raccolti non saranno mai diffusi e non saranno oggetto di comunicazione senza Suo esplicito consenso, salvo le comunicazioni necessarie che possono comportare il trasferimento di dati ad enti pubblici, a consulenti o ad altri soggetti per l'adempimento degli obblighi di Legge e gli ambiti statutari dell'Ente.

8. Trasferimento dei dati personali

I suoi dati non saranno trasferiti né in Stati membri dell'Unione Europea né in Paesi terzi non appartenenti all'Unione Europea.

9. Categorie particolari di dati personali

Ai sensi del D.Lgs. 196/2003 e s.m.i. e degli articoli 9 e 10 del Regolamento UE n. 2016/679, Lei potrebbe conferire, al Consorzio dati qualificabili come "categorie particolari di dati personali" e cioè quei dati che rivelano "*l'origine razziale o etnica, le opinioni politiche, le convinzioni religiose o filosofiche, o l'appartenenza sindacale, nonché dati genetici, dati biometrici intesi a identificare in modo univoco una persona fisica, dati relativi alla salute o alla vita sessuale o all'orientamento sessuale della persona*". Tali categorie di dati potranno essere trattate dal Consorzio solo previo Suo libero ed esplicito consenso, manifestato in forma scritta in calce alla presente informativa.

10. Esistenza di un processo decisionale automatizzato, compresa la profilazione

Il Consorzio non adotta alcun processo decisionale automatizzato, compresa la profilazione, di cui all'articolo 22, paragrafi 1 e 4, del Regolamento UE n. 679/2016.

11. Diritti dell'interessato

In ogni momento, Lei potrà esercitare, ai sensi del D.Lgs. 196/2003, così come modificato dal D.lgs. 101/2018, e degli articoli dal 15 al 22 del Regolamento UE n. 2016/679, il diritto di:

a) chiedere la conferma dell'esistenza o meno di propri dati personali;
b) ottenere le indicazioni circa le finalità del trattamento, le categorie dei dati personali, i destinatari o le categorie di destinatari a cui i dati personali sono stati o saranno comunicati e, quando possibile, il periodo di conservazione;
c) ottenere la rettifica e la cancellazione dei dati;
d) ottenere la limitazione del trattamento;
e) ottenere la portabilità dei dati, ossia riceverli da un titolare del trattamento, in un formato strutturato, di uso comune e leggibile da dispositivo automatico, e trasmetterli ad un altro titolare del trattamento senza impedimenti;
f) opporsi al trattamento in qualsiasi momento ed anche nel caso di trattamento per finalità di marketing diretto;
g) opporsi ad un processo decisionale automatizzato relativo alle persone fisiche, compresa la profilazione;
h) chiedere al titolare del trattamento l'accesso ai dati personali e la rettifica o la cancellazione degli stessi o la limitazione del trattamento che lo riguardano o di opporsi al loro trattamento, oltre al diritto alla portabilità dei dati;
i) revocare il consenso in qualsiasi momento senza pregiudicare la liceità del trattamento basata sul consenso prestato prima della revoca;
j) proporre reclamo a un'autorità di controllo.

Consorzio di Bonifica Terre D'Apulia
Corso Trieste, 11 - 70126 BARI

Lei può esercitare i Suoi diritti con richiesta scritta inviata a Consorzio di Bonifica Terre D'Apulia, all'indirizzo postale della sede legale o all'indirizzo P.E.C.: cbta.bari@pec.terreapulia.it

Io sottoscritto/a dichiaro di aver ricevuto l'informativa che precede.

_____, lì _____ Firma

_____

Io sottoscritto/a alla luce dell'informativa ricevuta

☐ **esprimo il consenso** ☐ **NON esprimo il consenso**

al trattamento dei miei dati personali inclusi quelli considerati come categorie particolari di dati.

☐ **esprimo il consenso** ☐ **NON esprimo il consenso**

alla comunicazione dei miei dati personali ad enti pubblici e società di natura privata per le finalità indicate nell'informativa.

☐ **esprimo il consenso** ☐ **NON esprimo il consenso**

al trattamento delle categorie particolari dei miei dati personali così come indicati nell'informativa che precede.

_____, lì _____

Firma

_____

GAL ALTO SALENTO 2020

DETERMINAZIONE DEL DIRETTORE n. 94 del 22 settembre 2023

PROGRAMMA DI SVILUPPO RURALE (PSR) 2014-2020 PUGLIA MISURA 19 "SOSTEGNO ALLO SVILUPPO LOCALE LEADER"

AZIONE 3 - "QUALIFICAZIONE DELLE IMPRESE DEL SETTORE TURISTICO DELL'ALTO SALENTO"

Intervento 3.1 "Pacchetto multimisura per l'avvio e lo sviluppo di servizi a supporto del turismo lento e sostenibile"

Approvazione definitiva della graduatoria delle Domande di Sostegno ammissibili a finanziamento presentate con avviso pubblicato.

Il Responsabile Unico del Procedimento

VISTO il Regolamento (UE) del Parlamento europeo e del Consiglio del 17 dicembre 2013, n. 1303, recante disposizioni comuni sul Fondo europeo di sviluppo regionale, sul Fondo sociale europeo, sul Fondo di coesione, sul Fondo europeo agricolo dello sviluppo rurale e sul Fondo europeo degli affari marittimi e la pesca e disposizioni generali sul Fondo europeo di sviluppo regionale, sul Fondo sociale europeo, sul Fondo di coesione e sul Fondo europeo per gli affari marittimi e la pesca, e che abroga il Reg. (CE) n. 1083/2006 del Consiglio.

VISTO il Regolamento (UE) del Parlamento europeo e del Consiglio del 17 dicembre 2013, n. 1305 sul sostegno allo sviluppo rurale da parte del FEASR e che abroga il Reg. (CE) n. 1698/2005 del Consiglio.

VISTA la Decisione del 29 ottobre 2014, C (2014) 8021 con la quale la Commissione Europea ha approvato l'Accordo di Partenariato 2014-2020 con l'Italia e che definisce le modalità di applicazione dei fondi SIE (fondi strutturali di investimento) e dei programmi di sviluppo rurale.

VISTA la Decisione della Commissione Europea del 24 novembre 2015, C (2015) 8412 che approva il Programma di Sviluppo Rurale della Regione Puglia per il periodo di programmazione 2014-2020 ai fini della concessione di un sostegno da parte del FEASR.

VISTA la Deliberazione di Giunta Regionale del 30 dicembre 2015, n. 2424 pubblicata sul BURP n. 3 del 19 gennaio 2016, "Programma di Sviluppo Rurale della Puglia 2014 - 2020 Approvazione definitiva e presa d'atto della Decisione della Commissione Europea del 24 novembre 2015, n. C(2015) 8412".

VISTE le Linee Guida sull'Ammissibilità delle Spese per lo Sviluppo Rurale 2014-2020, emanate dal Mi.P.A.A.F.T. Direzione generale dello sviluppo rurale sulla base dell'intesa sancita in Conferenza Stato Regioni nella seduta del 09/05/2019.

VISTO il Piano di Azione Locale del GAL Alto Salento 2020, approvato con Determinazione della AdG del PSR Puglia 2014-2020 n. 178 del 13 settembre 2017.

VISTA la Delibera del Consiglio di Amministrazione n. 40 del 29/02/2020 con cui si approva l'Avviso Pubblico a valere sulla Sottomisura 19.2 "Sostegno all'esecuzione nell'ambito degli interventi della strategia" Int. 3.1 "Pacchetto multimisura per l'avvio e lo sviluppo di servizi a supporto del turismo lento e sostenibile".

CONSIDERATO

- che con verbale del CdA del GAL n. 58 del 28/08/21, pubblicato sul BURP n. 115 del 02/09/2021, sono stati riaperti i termini per la presentazione di DdS con scadenza al 06/10/21 quale termine finale di operatività del portale SIAN, fissando la seconda scadenza al giorno 11/10/21 per la presentazione al GAL della DdS in formato cartaceo corredata di tutta la documentazione;
- con Det. Dir. n.24 del 06/10/2021 sono prorogati i termini di scadenza per la presentazione delle DdS al giorno 15/10/2021 quale termine finale di operatività del portale SIAN, fissando la seconda scadenza al giorno 20/10/2021 per la presentazione al GAL della DdS in formato cartaceo corredata di tutta la documentazione;
- con Verbale del Consiglio di Amministrazione N. 65 del 15/03/2022 è stato riaperto il bando per la presentazione delle DdS con scadenza sul portale Sian al giorno 29/04/2022 e consegna cartacea al

05/05/2022;

- con Determina Dir. n.54 del 12/07/2022 è stato riaperto il bando per la presentazione delle DdS con scadenza sul portale Sian al giorno 08/08/2022 e consegna cartacea al 12/08/2022;
- con Determina Dir. n.66 del 12/08/2022 (pubblicata sul BURP n 91 del 18/08/2022) è stato riaperto il bando per la presentazione delle DdS con scadenza sul portale Sian al 15/09/2022 e consegna cartacea al 19/09/2022;
- con Determina Dir. n. 101 del 08/11/2022 sono stati riaperti i termini per la presentazione delle DdS al giorno 20/12/2022 quale termine di operatività del portale SIAN, e come seconda scadenza il 23/12/2022 per la presentazione al GAL della DdS in formato cartaceo;
- con Determina Dir. n. 01 del 09/01/2023 sono stati riaperti i termini per la presentazione delle DdS al giorno 31/03/2023 quale termine di operatività del portale SIAN, e come seconda scadenza il 04/04/2023 per la presentazione al GAL della DdS in formato cartaceo;
- con Determina Dir. n. 24 del 04/04/2023 (pubblicata su BURP n. 33 del 06/04/2023) sono stati riaperti i termini per la presentazione delle DdS al 29/05/2023 e consegna cartacea al 01/04/2023;
- con Determina Dir. n. 40 del 29/05/2023 (pubblicata su BURP n. 50 del 01/06/2023) sono stati prorogati i termini di presentazione delle DdS con scadenza sul portale Sian al 22/06/2023 e consegna cartacea al 26/06/2023;
- con Determina Dir. n. 46 del 27/06/2023, si riapriva il bando con scadenza per la presentazione delle DdS sul portale SIAN del 28/07/2023 e seconda scadenza al 01/08/2023 per la presentazione al GAL della DdS in formato cartaceo;
- con Determina Dir. n. 59 del 01/08/2023 riaperto il bando per la presentazione delle DdS con scadenza sul portale Sian al 28/08/2023 e consegna cartacea al 30/08/2023, pubblicato su BURP n. 72 del 03/08/2023;
- con Determina Dir. n. 79 del 28/08/2023 sono stati prorogati i termini per la presentazione delle DdS al 11/09/2023 sul portale Sian e consegna cartacea al 12/09/2023, pubblicato su BURP n. 80 del 31/08/2023.

PRESO ATTO che alla scadenza dei termini del 12/09/2023 per la presentazione delle DdS in formato cartaceo, è pervenuta al GAL Alto Salento 2020 in plico chiuso n. 1 Domanda di Sostegno:

N	DOMANDA	BENEFICIARIO
1	34250299343	PRUDENTINO PIERLUIGI

VISTA la nomina della Commissione Tecnica di Valutazione (CTV), da parte del CdA del GAL Alto Salento 2020 con Verbale n. 84 del 19/05/2023, finalizzata alla verifica di ammissibilità delle DdS pervenute.
PRESO ATTO degli esiti dell'attività di valutazione delle DdS effettuata dalla CTV, con Determina del RUP n. 85 del 14/09/23 è stato approvato l'elenco delle DdS ricevibili e non ricevibili, con la quale è stata dichiarata ricevibile l'unica DdS pervenuta.
CONSIDERATO quanto riportato nel verbale di ammissibilità della Domanda di Sostegno da parte della CTV, è stata ritenuta ammissibile la DdS pervenuta.

SENTITO il Responsabile Amministrativo e Finanziario del GAL Alto Salento 2020, Dott.ssa Lucrezia Marseglia.

tutto ciò premesso e per le motivazioni innanzi esposte, il RUP

DETERMINA

- **di approvare** gli esiti dell'attività di valutazione effettuata dalla CTV sulla documentazione allegata alla Domanda di Sostegno;
- **di approvare** la graduatoria definitiva delle "Domande di Sostegno ammissibili a finanziamento" costituita da n.1 DdS come riportato nell'Allegato A, da considerarsi parte integrante del presente

provvedimento;

- **di stabilire** che il presente provvedimento sarà pubblicato sul Bollettino Ufficiale della Regione Puglia (BURP) e sul sito web del GAL www.galaltosalento2020.it.

Il Responsabile Unico del Procedimento
Dott. Gianfranco Ciola



PROGRAMMA DI SVILUPPO RURALE (PSR) 2014-2020 PUGLIA
MISURA 19- SOTTOMISURA 19.2
STRATEGIA DI SVILUPPO LOCALE 2014 – 2020
GAL ALTO SALENTO 2020 s.r.l.

AZIONE 3 "Qualificazione delle imprese del settore turistico dell'Alto Salento"
INTERVENTO 3.1 "Pacchetto Multimisura per l'avvio e lo sviluppo di servizi al supporto del turismo lento e sostenibile"

Bando approvato con Delibera del CdA n 40 del 29.02.20, pubblicato su BURP n 61 del 30/04/2020 con Determina Dir. n. 59 del 01/08/2023 riaperto il bando per la presentazione delle DdS con scadenza sul portale Sian al 28/08/2023 e consegna cartacea al 30/08/2023, pubblicato su BURP n. 72 del 03/08/2023 con Determina Dir. n. 79 del 28/08/2023 sono stati prorogati i termini per la presentazione delle DdS al 11/09/2023 sul portale Sian e consegna cartacea al 12/09/2023, pubblicato su BURP n. 80 del 31/08/2023

ALLEGATO A alla Determina del RUP n. 94 del 22/09/2023

"Domande di Sostegno ammissibili a finanziamento"

BENEFICIARIO	N. DOMANDA DI SOSTEGNO	PUNTEGGIO	INVESTIMENTO DICHIARATO	INVESTIMENTO AMMESSSO	CONTRIBUTO PUBBLICO AMMESSO	PREMIO
PRUDENTINO PIERLUIGI	34250299343	39,5	€ 23.708,00	€ 20.748,83	€ 10.374,41	€ 5.187,21
TOTALE			**€ 23.708,00**	**€ 20.748,83**	**€ 10.374,41**	**€ 5.187,21**

Ostuni, 22 settembre '23

Il Responsabile Unico del Procedimento

Dott. Gianfranco Ciola

G.A.L. Alto Salento 2020 S.r.l.
Sede legale e Operativa: C.da Li Cuti sn – 72017 Ostuni (Br) Tel +0831 305055
www.galaltosalento2020.it mail info@galaltosalento2020; galaltosalento2020srl@pec.it
Part.IVA 02514280748 - R.E.A. BR-151765 - Capitale Sociale: € 20.000,00 i.v.

GAL ALTO SALENTO 2020

DETERMINAZIONE DEL DIRETTORE TECNICO N. 96 del 28 settembre 2023

Avviso Pubblico Azione 4 - "Creazione delle reti intersettoriali per lo sviluppo rurale e costiero dell'Alto Salento"

Intervento 4.1 "Accompagnamento alla costituzione di accordi di partenariato intersettoriale"

Proroga dei termini per la presentazione delle Domande di Sostegno al 13/10/2023

IL DIRETTORE

PREMESSO

- che con verbale del Consiglio di Amministrazione n. 76 del 26/01/2023 è stato approvato l'Avviso Pubblico a valere sulla Sottomisura 19.2 "Sostegno all'esecuzione nell'ambito degli interventi della strategia" Int. 4.1 "Accompagnamento alla costituzione di accordi di partenariato intersettoriale";
- che il predetto Avviso è stato regolarmente pubblicato sul Bollettino Ufficiale della Regione Puglia n. 82 del 07/09/2023 e sul sito del Gal Alto Salento 2020 www.galaltosalento2020.it, nonché sugli Albi pretori dei Comuni dell'area LEADER Alto Salento;
- che il termine di scadenza per la presentazione delle Domande di Sostegno è stato fissato in data del 28/09/2023, con termine di consegna per tutta la documentazione cartacea in data 02/10/2023.

VISTO che alla scadenza dei termini non è stata presentata alcuna Domanda di Sostegno e ravvista la necessità di garantire la partecipazione degli operatori all'avviso, si rende opportuno prorogare i termini di presentazione delle Domande di Sostegno relativamente all'Avviso 4.1.

VISTA l'urgenza e i tempi ristretti per procedere alla proroga dei termini di presentazione delle Domande di Sostegno a valere sull'Avviso pubblico in oggetto, si fissano i termini della nuova scadenza al 13/10/2023 sul portale SIAN e al 16/10/2023 per la presentazione al GAL della documentazione cartacea.

SENTITO il Responsabile Amministrativo e Finanziario del GAL Alto Salento 2020, dott.ssa Lucrezia Marseglia.

Tutto ciò premesso e considerato

DETERMINA

- per le motivazioni riportate in narrativa, di prorogare la data di scadenza per la presentazione delle Domande di Sostegno a valere sull'Azione 4 - Intervento 4.1 "Accompagnamento alla costituzione di accordi di partenariato intersettoriale" alle **ore 23:59 del giorno 13/10/2023** quale termine finale di operatività del portale SIAN e di fissare la seconda scadenza periodica alle **ore 13:00 del giorno 16/10/2023** per la presentazione al GAL della DdS in formato cartaceo corredata di tutta la documentazione richiesta;
- di disporre la pubblicazione del presente provvedimento sul Bollettino Ufficiale della Regione Puglia e sul sito del Gal Alto Salento 2020 S.r.l www.galaltosalento2020.it nonché sugli Albi pretori dei Comuni dell'Alto Salento.

Ostuni, 28/09/2023

Il Direttore del GAL Alto Salento 2020
Dr. Gianfranco Ciola

GAL CAPO DI LEUCA

PSR Puglia 2014-2020 - Misura 19 - Sottomisura 19.2 "Sostegno all'esecuzione nell'ambito degli interventi della strategia" - PAL "Il Capo di Leuca e le Serre Salentine" - Bando pubblico Intervento 3.2 "Mense collettive" - 2a scadenza (10/08/2023)

DETERMINA DEL RUP prot. n. 1557 del 2 ottobre 2023 DI APPROVAZIONE DELLA GRADUATORIA DEFINITIVA DELLE DOMANDE DI SOSTEGNO AMMISSIBILI A FINANZIAMENTO.

Il Responsabile Unico del Procedimento

VISTO il Regolamento (UE) n. 1303/2013 del Parlamento Europeo e del Consiglio del 17/12/2013 recante disposizioni comuni sul Fondo europeo di sviluppo regionale, sul Fondo sociale europeo, sul Fondo di coesione, sul Fondo europeo agricolo dello sviluppo rurale e sul Fondo europeo degli affari marittimi e la pesca e disposizioni generali sul Fondo europeo di sviluppo regionale, sul Fondo sociale europeo, sul Fondo di coesione, sul Fondo europeo agricolo dello sviluppo rurale e sul Fondo europeo degli affari marittimi e la pesca, e che abroga il Regolamento (CE) n. 1083/2006 del Consiglio;

VISTO il Regolamento (UE) n. 1305/2013 del Parlamento Europeo e del Consiglio del 17/12/2013 sul sostegno allo sviluppo rurale da parte del Fondo europeo agricolo dello sviluppo rurale (FEASR) e che abroga il Regolamento (CE) n. 1698/2005 del Consiglio;

VISTA la Decisione della Commissione Europea C(2014) 8021 del 29/10/2014 di approvazione dell'Accordo di Partenariato 2014-2020 con l'Italia e definizione delle modalità di applicazione dei Fondi Strutturali di Investimento e dei Programmi di Sviluppo Rurale (PSR);

VISTA la Decisione della Commissione Europea C(2015) 8412 del 24/11/2015 che approva il Programma di Sviluppo Rurale della Regione Puglia per il periodo di programmazione 2014-2020 ai fini della concessione di un sostegno da parte del FEASR;

VISTA la Deliberazione della Giunta Regionale della Puglia n. 2424 del 30/12/2015 recante "Programma di Sviluppo Rurale della Puglia 2014-2020 - Approvazione definitiva e presa d'atto della Decisione della Commissione Europea del 24/11/2015, n. C(2015) 8412;

VISTE le Decisioni di esecuzione C(2017) 499 del 25 gennaio 2017, C(2017) 3154 del 5 maggio 2017 e C(2017) 5454 del 27/7/2017 e C(2017) 7387 del 31/10/2017 nonché la C(2018) 5917 del 06/09/2018 che approvano le modifiche al Programma di Sviluppo Rurale (PSR) della Regione Puglia per il periodo di programmazione 2014-2020;

VISTE le "Linee guida sull'ammissibilità delle spese relative allo sviluppo rurale 2014-2020" adottate in Conferenza Stato-Regioni nella seduta del 09/05/2019 e aggiornate nella seduta del 05/11/2020;

VISTO il Piano di Azione Locale del GAL Capo di Leuca scarl, approvato dalla Regione Puglia con Determinazione dell'Autorità di Gestione n. 178 del 13 settembre 2017;

VISTA la Convenzione tra Regione Puglia e GAL Capo di Leuca scarl sottoscritta in data 08 novembre 2017 e trasmessa al GAL con prot. n. 019612 del 09 novembre 2017 registrata in data 11/01/2018 presso l'Ufficio Territoriale di Bari dell'Agenzia delle Entrate al n° 277;

VISTO il verbale del CdA del 22/09/2022, pubblicato sul BURP n. 110 del 13/10/2022, con il quale è stato approvato il Bando pubblico relativo all'Intervento 3.2;

VISTO il verbale del CdA del 26/05/2023 con il quale è stata deliberata la riapertura del Bando pubblico relativo all'Intervento 3.2 – 2a scadenza - pubblicata sul BURP n. 50 del 0106/2023 con scadenza fissata al 31/07/2023;

VISTA la Determina del RUP del 28/07/2023, prot.n. 1176/23, pubblicata su BURP n. 72 del 03/08/2023 con la quale è stata prorogata al 10/08/2023 la scadenza dei termini per la presentazione delle DDS a valere sul bando pubblico int. 3.2 – 2a scadenza;

VISTA la determina del RUP, ns prot.n. 1493/2023 del 22/09/2023, di approvazione della graduatoria provvisoria delle domande di sostegno ammissibili a finanziamento pubblicata sul sito istituzionale del GAL e sul BURP n. 88 del 28/09/2023;

RILEVATO che tutti gli enti le cui domande di sostegno risultano in posizione utile nella graduatoria provvisoria hanno trasmesso, a mezzo pec, al GAL, formale rinuncia ai termini di cui all'art. 19 del bando per la presentazione di eventuali ricorsi o riesami avverso la determinazione della spesa ammissibile a finanziamento;

Tutto ciò premesso e per le motivazioni innanzi esposte, il RUP

DETERMINA

- ✓ che, avendo presentato gli enti le cui domande di sostegno risultano in posizione utile nella graduatoria provvisoria formale rinuncia ai termini previsti dall'art. 19 del bando pubblico intervento 3.2 per la presentazione di eventuali ricorsi e riesami, la graduatoria diventa definitiva e, pertanto, funzionale alla concessione del sostegno agli aiuti come riportata nell'allegato A, che costituisce parte integrante del presente provvedimento;
- ✓ di procedere alla trasmissione dei provvedimenti di concessione ai richiedenti il sostegno le cui domande sono risultate ammissibili e in posizione utile in graduatoria;
- ✓ di confermare quanto altro stabilito dal Bando pubblico approvato con verbale del CdA del 22/09/2022, pubblicato sul BURP n. 110 del 13/10/2022;
- ✓ di stabilire che il presente provvedimento sarà pubblicato sul sito istituzionale del GAL www.galcapodileuca.it e sul BURP;
- ✓ di stabilire che la pubblicazione della graduatoria definitiva e del presente provvedimento sul sito assume valore di notifica ai soggetti titolari delle DdS.

Tricase, 02/10/2023

Il R.U.P.
Dr Giosuè Olla Atzeni

Fondo europeo agricolo per lo sviluppo rurale: l'Europa investe nelle zone rurali

Allegato A)

G.A.L. CAPO DI LEUCA S.C. A R.L.

PSR PUGLIA 2014-2020 – PAL "IL CAPO DI LEUCA E LE SERRE SALENTINE"

MISURA 19 – SOTTOMISURA 19.2

GRADUATORIA DEFINITIVA

DOMANDE DI SOSTEGNO BANDO PUBBLICO INTERVENTO 3.2

"Mense collettive"

II scadenza: 10/08/2023

N.	DOMANDE DI SOSTEGNO AMMISSIBILI	PUNTEGGIO ATTRIBUITO	SPESA AMMISSIBILE	CONTRIBUTO PUBBLICO AMMISSIBILE
1	PARROCCHIA NATIVITA' "BEATA MARIA VERGINE" - RUFFANO	60	19.959,26	19.959,26
2	PARROCCHIA S. GIOVANNI BOSCO - UGENTO	55	19.855,46	19.855,46

Tricase, 2 ottobre 2023

Fondo europeo agricolo per lo sviluppo rurale: l'Europa investe nelle zone rurali

GAL MERIDAUNIA

Graduatoria delle domande di sostegno ammissibili relative al Bando Pubblico per la presentazione delle domande di sostegno AZIONE 1.2 "Sostegno alle imprese per attività turistiche ricettive" INTERVENTO 1.2.1 "Qualificazione e diversificazione funzionale e organizzativa delle imprese turistiche ricettive del PAL Meridaunia" 4^ apertura.

GRADUATORIA

approvata nel Consiglio di Amministrazione del 29/09/2023 verbale n. 260

DOMANDE AMMISSIBILI

N. Ord.	Cognome e nome /Ragione sociale	Intervento previsto nel Comune di:	Importo richiesto €	Spesa totale ammissibile €	Spesa ammissibile a carico GAL €	Punteggio assegnato	Esito
1	MASCIA AMALIA	CASTELNUOVO DELLA DAUNIA	96.696,49	81.403,45	40.701,73	63	Ammesso e finanziabile
2	DI SAPIO PASQUALE	CANDELA	335.540,70	335.460,61	167.730,31	56	Ammesso e finanziabile
3	SCIBINICO STEFANIA	PIETRAMONTECORVINO	68.555,11	53.915,82	26.957,91	48	Ammesso e finanziabile
4	RUTIGLIANO GIUSEPPE	TROIA	368.455,60	336.597,58	168.298,79	46	Ammesso e finanziabile
5	MULLALIU JONIDA	BICCARI	98.914,87	80.254,67	40.127,34	45	Ammesso e finanziabile
6	C&C FUTURE COOP. SOCIALE	SANT'AGATA DI PUGLIA	186.869,24	175.959,76	87.979,88	43	Ammesso e finanziabile
7	HABATA STEFANIA ECATERINA	BOVINO	158.079,92	113.555,94	56.777,97	40	Ammesso e finanziabile
8	CALABRESE AMALIA	MOTTA MONTECORVINO	357.572,62	303.039,06	151.519,53	40	Ammesso e finanziabile
9	DEL MASTRO LEONARDO	PIETRAMONTECORVINO	69.727,24	69.669,25	34.834,63	38	Ammesso e finanziabile
10	BOZZELLI CECILIA	ROSETO VALFORTORE	99.996,71	94.320,58	47.160,29	38	Ammesso e finanziabile
11	SALVATI MARIA ROSANNA	BICCARI	170.675,77	155.814,65	77.907,33	38	Ammesso e finanziabile
12	MARINACCIO ANTONIO	PIETRAMONTECORVINO	93.135,51	92.526,03	46.263,02	36	Ammesso e finanziabile
13	LOMBARDI LARA	PIETRAMONTECORVINO	120.855,94	102.450,08	51.225,04	36	Ammesso e finanziabile

14	SMACCHIA CARMELA	ACCADIA	174.889,59	161.332,13	80.666,07	36	Ammesso e finanziabile
15	FERRARELLI FEDERICO	ASCOLI SATRIANO	95.030,19	73.605,23	36.802,62	35	*Ammesso non finanziabile
16	PITEO FELICE	MOTTA MONTECORVINO	98.500,00	77.305,31	38.652,66	35	*Ammesso non finanziabile
17	MINELLI NICOLETTA	ALBERONA	91.720,68	91.720,68	45.860,34	35	*Ammesso non finanziabile
18	GALLO PASQUALE	ASCOLI SATRIANO	99.802,28	93.377,13	46.688,57	35	*Ammesso non finanziabile
19	VENTURA ANGELA	MOTTA MONTECORVINO	96.947,01	88.343,77	44.171,89	33	*Ammesso non finanziabile
20	DEL MASTRO PIERLUIGI	PIETRAMONTECORVINO	195.445,55	192.664,88	96.332,44	31	*Ammesso non finanziabile
21	DE ANGELIS MARIA GIUSEPPA	TROIA	72.099,43	71.435,09	35.717,55	30	*Ammesso non finanziabile
22	MARTINO ROSSANNA	TROIA	87.562,25	80.295,32	40.147,66	30	*Ammesso non finanziabile
23	ROTONDO STEFANIA	BOVINO	93.065,22	85.307,75	42.653,88	30	*Ammesso non finanziabile
24	LAPERUTA CINZIA	BOVINO	88.056,47	87.665,81	43.832,91	30	*Ammesso non finanziabile
25	ROTONDO LUIGI	BOVINO	99.658,12	91.703,09	45.851,55	30	*Ammesso non finanziabile
26	PORCELLI ANNA	BOVINO	99.836,04	95.959,76	47.979,88	30	*Ammesso non finanziabile
27	FIRST ACCOUNTING SRL	TROIA	351.149,00	242.581,53	121.290,77	30	*Ammesso non finanziabile
28	SAGGESE CELESTINA ANTONIA	DELICETO	74.701,28	74.201,95	37.100,98	25	*Ammesso non finanziabile
29	DE SANTIS FERNANDO ANTONIO	TROIA	91.067,05	85.386,96	42.693,48	25	*Ammesso non finanziabile
30	CASTRIOTTA SRL	BOVINO	99.937,20	97.760,88	48.880,44	25	*Ammesso non finanziabile
31	LEONE MARIA ANGELA	VOLTURINO	156.000,00	130.255,15	65.127,58	25	*Ammesso non finanziabile
32	COSTANZIELLO GIOVANNI	TROIA	89.494,21	55.726,23	27.863,12	23	*Ammesso non finanziabile
33	CARPINONE PASQUALE	CASTELLUCCIO DEI SAURI	99.990,00	83.723,11	41.861,56	23	*Ammesso non finanziabile
34	VALDO ARL	VOLTURINO	400.000,00	286.612,52	143.306,26	23	*Ammesso non finanziabile
35	FATTIBENE TERESA	BOVINO	97.477,41	74.612,32	37.306,16	20	*Ammesso non finanziabile

36	LAMANNA FRANCESCA	BOVINO	96.670,87	80.514,34	40.257,17	20	*Ammesso non finanziabile
37	IEP NEW COMPANY SRL	CASTELLUCCIO DEI SAURI	89.880,34	89.880,34	44.940,17	20	*Ammesso non finanziabile
38	MASUCCI PAOLO	BOVINO	159.159,94	150.544,45	75.272,23	20	*Ammesso non finanziabile
39	S.S. AGR. LAMIA DEI F.LLI RUSCILLO	CASTELLUCCIO DEI SAURI	181.349,79	174.747,14	87.373,57	18	*Ammesso non finanziabile
40	GESUALDI MARIO ROSARIO ARMANDO	CASTELLUCCIO DEI SAURI	48.720,17	38.505,21	19.252,61	16	*Ammesso non finanziabile
41	GESUALDI MARIA GRAZIA	CASTELLUCCIO DEI SAURI	52.149,53	46.985,76	23.492,88	13	*Ammesso non finanziabile

*Il GAL Meridaunia è in attesa approvazione da parte della Regione Puglia della rimodulazione del Piano Finanziario.

Domande di sostegno <u>non ammissibili:</u>

Domanda di sostegno n.	**ESITO**
34250267704	NON AMMISSIBILE

Bovino, 02 ottobre 2023

Il RUP Daniele Borrelli
Daniele BORRELLI

GAL PORTA A LEVANTE

Determinazione del Direttore n. 77 del 2 ottobre 2023

PSR PUGLIA 2014/2020 - MISURA 19 - SOTTOMISURA 19.2 - INTERVENTO 2.1 - PACCHETTO MULTIMISURA PER L'AVVIO E LO SVILUPPO DI ATTIVITÀ AGRICOLE MULTIFUNZIONALI PER RAFFORZARE L'OFFERTA TURISTICA DELL'AREA. AVVISO PUBBLICATO SUL BURP 72 DEL 03/08/2023 SOTTO-INTERVENTO 2.1.1 - AIUTI ALL'AVVIAMENTO DI ATTIVITÀ AGRICOLE MULTIFUNZIONALI SOTTO-INTERVENTO 2.1.2 - INVESTIMENTI PER LO SVILUPPO DI ATTIVITÀ MULTIFUNZIONALI PER RAFFORZARE L'OFFERTA TURISTICA. APPROVAZIONE GRADUATORIA PROVVISORIA DELLE DOMANDE DI SOSTEGNO AMMISSIBILI A FINANZIAMENTO.

IL DIRETTORE DEL GAL PORTA A LEVANTE

- **VISTO** il Regolamento (UE) n. 1303/2013 del Parlamento Europeo e del Consiglio del 17/12/2013 recante disposizioni comuni sul Fondo europeo di sviluppo regionale, sul Fondo sociale europeo, sul Fondo di coesione, sul Fondo europeo agricolo dello sviluppo rurale e sul Fondo europeo degli affari marittimi e la pesca e disposizioni generali sul Fondo europeo di sviluppo regionale, sul Fondo sociale europeo, sul Fondo di coesione, sul Fondo europeo agricolo dello sviluppo rurale e sul Fondo europeo degli affari marittimi e la pesca, e che abroga il Regolamento (CE) n. 1083/2006 del Consiglio;
- **VISTO** il Regolamento (UE) n. 1305/2013 del Parlamento Europeo e del Consiglio del 17/12/2013 sul sostegno allo sviluppo rurale da parte del Fondo europeo agricolo dello sviluppo rurale (FEASR) e che abroga il Regolamento (CE) n. 1698/2005 del Consiglio;
- **VISTA** la Decisione della Commissione Europea C(2014) 8021 del 29/10/2014 di approvazione dell'Accordo di Partenariato 2014-2020 con l'Italia e definizione delle modalità di applicazione dei Fondi Strutturali di Investimento e dei Programmi di Sviluppo Rurale (PSR);
- **VISTA** la Decisione della Commissione Europea C(2015) 8412 del 24/11/2015 che approva il Programma di Sviluppo Rurale della Regione Puglia per il periodo di programmazione 2014-2020 ai fini della concessione di un sostegno da parte del FEASR;
- **VISTA** la Deliberazione della Giunta Regionale della Puglia n. 2424 del 30/12/2015 recante "Programma di Sviluppo Rurale della Puglia 2014-2020 – Approvazione definitiva e presa d'atto della Decisione della Commissione Europea del 24/11/2015, n. C(2015) 8412";
- **VISTE** le Decisioni di esecuzione C(2017) 499 del 25 gennaio 2017, C(2017) 3154 del 5 maggio 2017 e C(2017) 5454 del 27/7/2017 e C(2017) 7387 del 31/10/2017 nonché la C(2018) 5917 del 06/09/2018 che approvano le modifiche al Programma di Sviluppo Rurale (PSR) della Regione Puglia per il periodo di programmazione 2014- 2020;
- **VISTE** le "Linee guida sull'ammissibilità delle spese relative allo sviluppo rurale 2014-2020" adottate in Conferenza Stato-Regioni nella seduta del 09/05/2019;
- **VISTO** il Piano di Azione Locale del Gruppo di Azione Locale Porta a Levante approvato dalla Regione Puglia con Determinazione dell'Autorità di Gestione n. 178 del 13/09/2017;
- **VISTA** la Convenzione tra Regione Puglia e GAL Porta a Levante sottoscritta in data 08/11/2017, registrata in data 11/01/2018 presso l'Ufficio Territoriale di Bari dell'Agenzia delle Entrate;
- **VISTO** il Regolamento interno del GAL Porta a Levante approvato dal Consiglio di Amministrazione (di seguito, per brevità, CdA) nella seduta del 28/02/2018, modificato dal CdA nella seduta del 18/01/2019 e smi;
- **VISTO** il verbale del CdA del 07/08/2019 con il quale è stato approvato l'Avviso pubblico relativo agli Interventi 2.1 "Pacchetto multimisura per l'avviamento e lo sviluppo di attività agricole multifunzionali per rafforzare l'offerta turistica dell'area" - Sotto-Interventi 2.1.1 e 2.1.2,
- **VISTO** che con delibera del Consiglio di Amministrazione del GAL del 27 Febbraio 2023 si è provveduto a nominare il dott. Trani Paolo come facenti funzione del coordinamento e direzione del GAL.
- **VISTO** il verbale del CdA del 12/06/2023 del GAL Porta a Levante s.c.a.r.l. con cui si è provveduto ad approvare la riapertura del presente Avviso Pubblico, pubblicato sul BURP n. 72 del 03 Agosto 2023;

- **VISTO** il Verbale del CdA del 01/09/2023 con cui si è provveduto ad approvare la proroga dei termini di trasmissione dei modelli 1-2 e del rilascio della domanda di sostegno relativa alla partecipazione al presente avviso pubblico;
- **VISTA** la Determina n.76 del 26/09/2023 con cui è stata nominata la Commissione Tecnica di Valutazione (CTV) finalizzata alla verifica di ammissibilità delle DdS pervenute;
- **PRESO ATTO** degli esiti dell'attività di valutazione effettuata dalla CTV con i quali sono stati comunicati i punteggi attribuiti a ciascun progetto e gli investimenti ammissibili a finanziamento, a valere sull'Intervento 2.1 "Pacchetto multimisura per l'avviamento e lo sviluppo di attività agricole multifunzionali per rafforzare l'offerta turistica dell'area" -Sotto-Interventi 2.1.1 e 2.1.2;
- **PRESO ATTO** che, delle N. 3 Domande di Sostegno ricevibili e dei relativi progetti valutati, n. 3 progetti sono risultati ammissibili ed hanno raggiunto il punteggio minimo di accesso pari a 30 punti, così come stabilito dall'art. 15 dell'Avviso - riportati nell'Allegato "A" parte integrante del presente provvedimento;
- **VISTA** la dotazione finanziaria assegnata al presente Avviso pari ad euro 30.000 (euro trentamila/00) per il Sotto-intervento 2.1.1 ed euro 40.000,00 (euro quarantamila/00) per il Sotto-intervento 2.1.2;
- **CONSIDERATO CHE** per il Sotto-intervento 2.1.1 il CdA nella seduta del 07/08/2019 ha fissato il "premio" ad € 15.000,00 per ciascuna DdS;

tutto ciò premesso e per le motivazioni innanzi esposte, il Dr Paolo Trani in qualità di RUP della procedura

DETERMINA

- **DI APPROVARE** la graduatoria provvisoria delle domande di sostegno ammissibili a finanziamento costituita da n. 3 Domanda di Sostegno riportata nell'allegato "A", parte integrante del presente provvedimento;
- **DI CONFERMARE** quanto altro stabilito dall'Avviso pubblico approvato con verbale del CdA del 12/06/2023 e pubblicato sul BURP n. 72 del 03/08/2023;
- **DI STABILIRE** che il presente provvedimento sarà pubblicato sul Bollettino Ufficiale della Regione Puglia (BURP) e sul sito del GAL www.galportaalevante.it;
- **DI STABILIRE** che la pubblicazione del presente provvedimento sul BURP assume valore di notifica ai soggetti titolari delle DdS.

San Cassiano, li 02 Ottobre 2023

Il Responsabile FEASR
Dott. Paolo Trani

All. "A"

PSR Puglia 2014 – 2020

Misura 19 – Sottomisura 19.2 - Intervento 2.1 "Pacchetto multimisura per l'avviamento e lo sviluppo di attività agricole multifunzionali per rafforzare l'offerta turistica dell'area" -Sotto-Interventi 2.1.1 e 2.1.2.

Allegato "A" alla Determina n. 77 del 02/10/2023 "graduatoria provvisoria delle Domande di Sostegno ammissibili a finanziamento"

PROGR.	DENOMINAZIONE	NUMERO DOMANDA	PUNTEGGIO PROVVISORIO ATTRIBUITO	PREMIO 2.1.1	CONTRIBUTO RICHIESTO 2.1.2
1	VERDE SANCESARIO NATURA DI TERESA A.S.	34250302188	50	15.000,00	20.000,00
2	BENEGIAMO DANIELE	34250303855	40	15.000,00	9.124,78
3	SOCIETA' AGRICOLA SALOS SRLS	34250303483	35	15.000,00	19.950,00

Il Responsabile Unico del Procedimento
(f.to Dr. Paolo Trani)

Avvisi

COMUNE DI ALLISTE

Rende noto. Comparto n. 14 del P.I.P. comunale, approvato con delibera del C.C. n. 61 del 13 dicembre 2000 e s.m.i.; avvio procedura per l'assegnazione del lotto n. 9 del comparto n. 14 ad eventuali aventi diritto.

Il responsabile del Settore III

- Vista la deliberazione della Giunta comunale, n. 174 del 17 novembre 2022 esecutiva ai sensi di legge, avente ad oggetto "Comparto n. 14 del P.I.P. comunale, approvato con delibera C.C. n. 61 del 13 dicembre 2000; determinazioni."
- Vista la propria determinazione, n. 551 del 26/09/2023, con cui è stato approvato il presente bando;

rende noto che

- L'Amministrazione comunale, al fine di incrementare le opportunità di sviluppo, creazione e consolidamento dell'occupazione nelle piccole e medie imprese locali, intende procedere all'assegnazione dei lotti disponibili e di quelli che si renderanno successivamente disponibili all'interno del Comparto n. 14 del P.I.P. comunale;
- sono aperte, pertanto, le procedure per la richiesta in assegnazione del lotto n. 9 del comparto n. 14 del P.I.P. comunale, della superficie di mq. 1.228,00 circa;
- sull'area è consentita la localizzazione di attività di tipo produttivo così come riportato nelle N.T.A. del vigente piano regolatore generale;
- tutti i documenti cui si fa riferimento nel presente bando (modulo di domanda, N.T.A., stralcio del P.R.G. sono disponibili sul sito dell'ente (www.comunedialliste.le.it);

1) Beneficiari – attività ammesse

- possono presentare apposita istanza (conforme al modello all. A) i soggetti interessati ed aventi titolo ai sensi dell'articolo 27, comma 6 della legge 85/1971 con allegata la documentazione prevista dal regolamento di concessione aree nel P.I.P., approvato con deliberazione del Consiglio comunale n. 3 del 21 febbraio 2001 e s.m.i. di cui al punto 3 del presente bando;
- nella domanda deve essere fornita evidenza dell'iscrizione della ditta nel Registro Imprese della C.C.I.A.A. competente per territorio e, in caso di imprese non aventi sede in Italia, di possedere le certificazioni equipollenti e trovare la loro rispondenza nella classificazione ISTAT Ateco 2007 e successi aggiornamenti;

2) Requisiti di ammissione, a pena di esclusione

Per partecipare al bando le ditte devono, a pena di esclusione:

- avere la necessaria iscrizione nel Registro Imprese e/o albi richieste per l'esercizio dell'attività d'impresa;
- possedere i requisiti morali di cui all'art. 80 del D.lgs. n. 50/2016 e ss.mm.ii. e di non trovarsi nelle condizioni previste dall'art. 67 del D.lgs. n. 159/2011 e ss.mm.ii., di non aver riportato condanne penali, di non essere stati destinatari di provvedimenti che comportano l'applicazione di misure di prevenzione, di decisioni civili e di provvedimenti amministrativi iscritti nel casellario giudiziale ai sensi della vigente normativa e di non essere a conoscenza di essere stati sottoposti a procedimenti penali;
- i requisiti devono essere posseduti all'atto della presentazione della domanda e permanere successivamente, anche al momento dell'eventuale assegnazione del lotto, della sottoscrizione del contratto di acquisto e della convenzione definitiva, pena la decadenza di diritto dall'assegnazione. Tali requisiti andranno, pertanto, autocertificati di volta in volta ai sensi e per gli effetti degli artt. 46 e 47 del D.p.r. 445/2000 e

ss.mm.ii.;

- nella domanda, inoltre, i partecipanti dovranno dichiarare, a pena di esclusione, di essere perfettamente edotti e di accettare tutte le norme e gli obblighi derivanti dalla partecipazione al presente bando nonché le clausole del Regolamento per l'assegnazione delle aree all'interno del P.I.P. approvato con deliberazione del C.C. n. 3/2001 e ss.mm.ii. e della convenzione da stipularsi con l'Amministrazione comunale a rogito di un notaio scelto dall'assegnatario;

3) Oggetto dell'assegnazione e termini di presentazione della domanda

- il lotto attualmente disponibile ed oggetto di assegnazione è individuato dal n. 9 nella planimetria del P.I.P. n. 14 ed è distinto nel C.T. del comune di Alliste al foglio n. 9 particelle 434 e 444, della superficie complessiva di mq. 1.228,00;
- l'assegnazione verrà effettuata in diritto di proprietà ed il prezzo della presente vendita è determinato in € 16,90 per metro quadrato, giusta deliberazione n. 10 del 26 gennaio 2023 di aggiornamento del prezzo fissato nell'anno 2004, in base alla variazione percentuale ISTAT;
- la domanda in bollo da € 16,00, trasmessa esclusivamente a mezzo pec (protocollo.comune.alliste@pec.rupar.puglia.it) o con raccomandata senza avviso di ricevimento, recando come oggetto "istanza di partecipazione al bando per l'assegnazione del lotto n. 9 del comparto n. 14 del P.I.P.", dovrà pervenire a partire dalla data del presente avviso ed entro e non oltre le ore 12,00 del quindicesimo giorno dalla data di pubblicazione del medesimo sull'Albo pretorio on-line (quindi entro il 16 ottobre 2023) e riportare l'indicazione del domicilio digitale dell'impresa. Per le domande inviate con raccomandata farà fede la data di accettazione dell'ufficio postale;
- la domanda dovrà essere corredata della seguente documentazione:

1. dichiarazione d'impegno a sottoscrivere la convenzione e di assunzione di tutti gli obblighi a carico dell'assegnatario in caso di collocazione utile in graduatoria;
2. certificato d'iscrizione al Registro delle Imprese da cui risulti che l'impresa non è sottoposta ad alcuna procedura concorsuale;
3. dichiarazione sostitutiva di certificazione e dell'atto di notorietà che l'impresa ed i soggetti indicati al comma 3 dell'art. 80 del D. lgs.vo 50/2016 (con indicazione per esteso dei dati identificativi e della qualità) non si trovano in alcuna delle condizioni previste dal medesimo art. 80;
4. dichiarazione sostitutiva di certificazione e dell'atto di notorietà attestante che nei confronti dell'impresa, del legale rappresentante e degli altri eventuali soggetti indicati al c. 3 dell'art. 80 (con indicazione per esteso dei dati identificativi e della qualità) non sussistono cause di divieto, di decadenza o sospensione previste dall'art. 67 del d. lgs. 159/2011;
5. dichiarazione sostitutiva di certificazione e dell'atto di notorietà attestante che l'impresa ed i soggetti indicati al comma 3 dell'art. 80 del D. lgs.vo 50/2016 (con indicazione per esteso dei dati identificativi e della qualità) non sono morosi nei confronti del comune di Alliste per debiti definitivamente accertati per debiti di carattere tributario ed extratributario;
6. dichiarazione sostitutiva di certificazione del casellario giudiziale da parte dei soggetti indicati al comma 3 dell'art. 80 del D. lgs.vo 50/2016 e ss.mm.ii. ed all'art. 85 del d. lgs. n. 159/2011;
7. copia dell'atto costitutivo e dello statuto dell'impresa o persona giuridica;
8. relazione generale e tecnico descrittiva dell'intervento, corredata da business plan e recante specifica degli incrementi occupazionali e dell'eventuale sostenibilità energetica ed ambientale nonché dei criteri di innovazione;
9. crono programma della realizzazione degli interventi e per l'avvio dell'attività;

- è ammessa la presentazione di una sola domanda da parte dello stesso soggetto, persona fisica o giuridica, sia in forma singola che associata, anche se presente solo nella compagine sociale;
- restano a carico dell'assegnatario, oltre al pagamento del prezzo come sopra determinato, tutte le spese connesse, di qualsivoglia natura e specie, notarili e di trascrizione comprese;
- all'esame e valutazione delle domande pervenute provvederà, sulla base dei criteri fissati nel citato regolamento, una commissione che curerà la predisposizione di una graduatoria di merito attribuendo un punteggio a ciascuna istanza;
- in caso di più richieste sarà stilata una graduatoria finale, avente validità per cinque anni, da cui si attingerà per l'eventuale assegnazione di ulteriori lotti che dovessero rendersi disponibili in seguito alle operazioni di ricognizione dello stato di attuazione del comparto di cui trattasi;
- in caso di parità di punteggio costituirà titolo preferenziale l'ubicazione della sede legale dell'impresa nel territorio comunale ed in mancanza, quale criterio residuale, si procederà a sorteggio ex articolo 77 del R.D. n. 827/1924;
- la graduatoria finale sarà pubblicata per 30 giorni all'albo on-line dell'Ente ed entro tale termine potrà essere eventualmente proposto ricorso giurisdizionale avverso la stessa;

4) Adempimenti successivi all'assegnazione

- entro 30 giorni dall'adozione dalla notifica dell'avvenuta aggiudicazione, l'assegnatario dovrà provvedere al pagamento del 30% dell'importo complessivo relativo all'acquisizione dell'area;
- nel termine di sei mesi dalla predetta notifica di aggiudicazione, il medesimo dovrà presentare richiesta di permesso a costruire;
- entro dodici mesi dalla notifica di aggiudicazione dovrà procedere al versamento del restante 70% dell'importo relativo all'acquisizione dell'area, nonché alla stipula con l'Amministrazione comunale della definitiva convenzione, a rogito di un notaio scelto dall'assegnatario, in cui saranno contestualmente regolate le operazioni di risoluzione, retrocessione e riassegnazione del lotto in oggetto;
- L'assegnatario potrà richiedere, una sola volta, una proroga motivata e documentata della data di stipula della convenzione, per un periodo non superiore a mesi tre;
- L'inosservanza dei termini sopra riportati, per ragioni imputabili all'assegnatario, comporterà l'immediata decadenza dall'assegnazione;

Alliste, lì 28/09/2023

Il Responsabile del Settore
geom. Salvatore Manni

COMUNE DI VOLTURINO

Rende noto. Approvazione variante urbanistica (Deliberazione C.C. n. 30 del 19 settembre 2023).

Il Responsabile del 3° Servizio “Assetto del Territorio e Lavori Pubblici” ai sensi degli art. 16 e 21 della Legge Regionale 31 maggio 1980 n. 56.

RENDE NOTO

CHE CON DELIBERA DI CONSIGLIO COMUNALE N. 30 DEL 19 SETTEMBRE 2023 È STATA ADOTTATA LA VARIANTE URBANISTICA AL PIANO PARTICOLAREGGIATO DELLA ZONA DI ESPANSIONE “C2”.

Gli elaborati di variante sono depositati presso la Segreteria del Comune fino al 16 ottobre 2023.

Durante tale periodo chiunque può prenderne visione e nei successivi 20 giorni, fino al 5 novembre, possono essere presentate, opposizioni da parte dei proprietari degli immobili compresi nel pano ed osservazioni da parte di chiunque.

Volturino il 2 ottobre 2023

Il Responsabile del SERVIZIO
(geom. Giuseppe CLEMENTE)

CONSORZIO SPECIALE PER LA BONIFICA DI ARNEO

Estratto decreto prot. n. 15251 del 27 settembre 2023 "P.O.R. Puglia 2014 - 2020 - Asse V - Azione 5.1 - DGR 1165/2016 "Intervento per la mitigazione del rischio idraulico nei territori attraversati dal Canale Patri in agro di Brindisi - 1^ lotto". Decreto di pagamento diretto di indennità di esproprio espressamente accettate.

decreto di pagamento diretto di indennità d'esproprio

D.P.R. 08 giugno 2001 n. 327

Testo unico delle disposizioni Legislative e Regolamentari in materia di espropriazione per pubblica utilità

L'anno duemilaventitre il giorno 26 del mese di settembre , nella sede del Consorzio Speciale per la Bonifica di Arneo in Nardò alla via XX Settembre, 69,

IL COMMISSARIO STRAORDINARIO

Dott. Alfredo Borzillo, nominato con Decreti del Presidente della Giunta Regione Puglia n. 64 del 08.02.2017 e n. 42 del 10.02.2021, nella qualità di Legale Rappresentante del Consorzio Speciale per la Bonifica di Arneo con sede in via XX Settembre, 69, di Nardò (LE), Codice fiscale 8200150752, assistito dal Direttore Generale dell'Ente Dott. Vito Caputo, quale segretario verbalizzante, sulla base dell'istruttoria espletata dall'ufficio competente nella persona del R.U.P. Dott. Valerio Quarta, i cui atti sono presso lo stesso depositati adotta la presente deliberazione

Premesso che:
omissis

- Con Delibera Commissariale n. 302/2022, tra le altre, è stato autorizzato il Dott. Valerio Quarta, già nominato Responsabile Unico del Procedimento Espropriativo con Delibera Commissariale n.259/2018, all'avvio dell'iter amministrativo di acquisizione delle aree interessate dall'intervento, fissando il termine massimo per la chiusura del procedimento in 5 anni avvalendosi della procedura di cui all'artt. 22 e 22 bis del DPR 327/2001 e ss.mm.ii. e riservandosi anche la previsione di cui al comma 2 lett. b) dell'articolo richiamato, nonché ai sensi dell'art. 15 comma 2 della Legge Regione Puglia n. 3/2005;

  VISTO:

  - La comunicazione di avvio dei procedimenti diretti alla apposizione del vincolo preordinato alla espropriazione ed alla dichiarazione di pubblica utilità, urgenza ed indifferibilità dell'Opera Pubblica "Intervento per la mitigazione del rischio idraulico nei territori attraversati dal Canale Patri in agri di Brindisi – 1^ lotto". P.O.R. Puglia 2014 – 2020 – Asse V – Azione 5.1 – DGR 1165/2016, inviata al Comune di Brindisi con AVVISO Prot. n. 3828 del 10.07.2019 e pubblicato sul Bollettino Ufficiale della Regione Puglia n. 107 del 19.09.2019;
  - **Il decreto di occupazione d'urgenza preordinata all'espropriazione e determinazione provvisoria delle indennità (**art. 22bis D. P.R. 08 giugno 2001 n . 327 e succ. mod.e integr. prot. n. 13261/2022 del 24.10.2022 ai sensi dell'art. 22bis del DPR 08.06.2001, n. 327 e s.m.i.) con il quale si è dato l'avvio dell'iter relativo all'immissione in possesso delle aree necessarie all'esecuzione dei lavori finalizzata alla occupazione definitiva delle medesime;
  - omissis
  - i tipi di frazionamento introdotti in atti presso il competente Agenzia delle Entrate – Direzione Provinciale di Brindisi – Ufficio Provinciale Territorio servizi catastali delle aree oggetto dell'intervento;
  - la Delibera Commissariale n. 196/2023 del 26.05.2023 con la quale sono state approvate le indennità di esproprio, determinate come previsto dal DPR n. 327/2001;

- la nota prot. n. 14542 dell'11.09.2023 trasmessa dal dott. Valerio Quarta con la quale dichiara di aver accertato che le aree oggetto di intervento ricadono in ambito agricolo dal vigente strumento urbanistico del Comune di Brindisi e chiede la presa d'atto delle indennità concordate con le ditte interessate e quelle da depositare presso la ex Cassa DD. e PP. spettanti alle presunte ditte proprietarie non concordatarie;
- la Delibera Commissariale n. 304/2023 del 19.09.2023 con la quale si prende atto delle indennità di espropriazione complessive determinate, fatto salvo le eventuali maggiorazioni dovute per eventuali contenziosi, autorizzando al contempo il pagamento diretto alle ditte che espressamente hanno accettato le somme offerte e il versamento alla ex cassa DD.PP. delle indennità non accettate per le presunte ditte irreperibili e/o non accettanti.

Per quanto sopra

RITENUTO che:

- nell'ambito della procedura espropriativa, per le ditte in appresso elencate, nella loro qualità di proprietarie dei terreni catastalmente censiti in BRINDISI, è stata offerta ed espressamente accettata l'indennità determinata ai sensi e per gli effetti del DPR n. 327/2001 così come si riporta:

<u>NPP 1 – 2</u> censiti al Fg. 109 Part.lla 226 di are 66,67 e part.lla 228 di are 18,34 - indennità complessiva pari ad euro 12.411,46 - DITTA:

1. Tardio Daniele – proprietario per la quota di 1/5, indennità spettante euro 2.482,30, da liquidare a mezzo bonifico bancario su IBAN *;*
2. Tardio Luigi – proprietario per la quota di 1/5, indennità spettante euro 2.482,29, da liquidare a mezzo bonifico bancario su IBAN*;*
3. Tardio Maurizio – proprietario per la quota di 1/5, indennità spettante euro 2.482,29, da liquidare a mezzo bonifico bancario su IBAN *;*
4. Tardio Roberto – proprietario per la quota di 1/5, indennità spettante euro 2.482,29, da liquidare a mezzo bonifico bancario su IBAN *;*
5. Tardio Teodora – proprietario per la quota di 1/5, indennità spettante euro 2.482,29, da liquidare a mezzo bonifico bancario su IBAN *;*

<u>NPP 3 – 4</u> censiti al Fg. 109 Part.lla 230 di are 14,08 e part.lla 32 di are 3,77 - indennità complessiva pari ad euro 4.306,10 - DITTA:

1. Arigliano Genoveffa – proprietaria per la quota di 1/1, indennità spettante euro 4.306,10, da liquidare a mezzo bonifico bancario su IBAN *;*

<u>NPP 9 – 10</u> censiti al Fg. 109 Part.lla 238 di are 8,21 e part.lla 40 di are 2,25 - indennità complessiva pari ad euro 575,30 - DITTA:

1. Martina Annunzia – proprietaria per la quota di 2/21, indennità spettante euro 54,79, da liquidare a mezzo bonifico bancario su IBAN *;*
2. Martina Antonio Emanuele - proprietaria per la quota di 2/21, indennità spettante euro 54,79, da liquidare a mezzo bonifico bancario su IBAN ;
3. Martina Lorenzo – proprietario per la quota di 2/21, indennità spettante euro 54,79, da liquidare a mezzo bonifico bancario su IBAN *;*
4. Martina Marcello – proprietario per la quota di 2/21, indennità spettante euro 54,79, da liquidare a mezzo bonifico bancario su IBAN *;*

5. Martina Maria – proprietaria per la quota di 2/21, indennità spettante euro 54,79, da liquidare a mezzo bonifico bancario su IBAN ;
6. Martina Mario – proprietario per la quota di 2/21, indennità spettante euro 54,79, da liquidare a mezzo bonifico bancario su IBAN

NPP 11 – 12 censiti al Fg. 109 Part.lla 42 di are 28,87 e part.lla 45 di are 6,62 - indennità complessiva pari ad euro 5.285,54 - DITTA:

1. Iaia Mariano – proprietario per la quota di 1/1, indennità spettante euro 5.285,54, da liquidare a mezzo bonifico bancario su IBAN

NPP 13 – 14 censiti al Fg. 109 Part.lla 46 di are 6,74 e part.lla 240 di are 1,12 - indennità complessiva pari ad euro 2.847,56 - DITTA:

1. Iaia Mariano – proprietario per la quota di 1/2, indennità spettante euro 1.423,78, da liquidare a mezzo bonifico bancario su IBAN
2. Iaia Anna – proprietaria per la quota di 1/2, indennità spettante euro 1.423,78, da liquidare a mezzo bonifico bancario su IBAN *;*

NPP 15 – 16 - 28 censiti al Fg. 109 Part.lla 50 di are 52,70, part.lla 51 di are 23,50 e part.lla 242 di are 6,82 - indennità complessiva pari ad euro 12.120,92 - DITTA:

1. Martucci Pasquale – proprietario per la quota di 1/1, indennità spettante euro 12.120,92, da liquidare a mezzo bonifico bancario su IBAN

NPP 17 – 18 censiti al Fg. 109 Part.lla 244 di are 1,97 e part.lla 246 di are 15,60 - indennità complessiva pari ad euro 9.803,34 - DITTA:

1. Cassiano Damiano – proprietario per la quota di 1/1, indennità spettante euro 9.803,34, da liquidare a mezzo bonifico bancario su IBAN

NPP 19 – 20 – 21 – 24 – 25 – 29 censiti al Fg. 109 Part.lla 63 di are 8,86, part.lla 64 di are 25,87, part.lla 65 di are 33,52, part.lla 108 di are 37,60, part.lla 116 di are 22,51 e part.lla 155 di are 1,21 - indennità complessiva pari ad euro 61.576,93 - DITTA:

1. Della Porta Gianfranco – proprietario per la quota di 1/1, indennità spettante euro 61.576,93, da liquidare a mezzo bonifico bancario su IBAN *;*

NPP 22 – 23 censiti al Fg. 109 Part.lla 248 di are 52,22 e part.lla 83 di are 12,40 - indennità complessiva pari ad euro 13.828,68 - DITTA:

1. Tricarico Gina – proprietaria per la quota di 8/84, indennità spettante euro 1.317,02, da liquidare a mezzo bonifico bancario su IBAN
2. Picoco Maria Lucia – proprietaria per la quota di 28/84, indennità spettante euro 4.609,56, da liquidare a mezzo bonifico bancario su IBAN *;*

NPP 31 – 35 censiti al Fg. 110 Part.lla 286 di are 5,59 e part.lla 288 di are 70,14 - indennità complessiva pari ad euro 37.810,77 - DITTA:

1. Perchinenna Angela – proprietaria per la quota di 1/1, indennità spettante euro 22.740,50, da liquidare a mezzo bonifico bancario su IBAN *;*

   Santeramo Antonio – in qualità di Fittavolo, quota indennità spettante euro 15.070,27, da liquidare a mezzo bonifico bancario su IBAN *;*

NPP 32 censiti al Fg. 110 Part.lla 290 di are 36,10 - indennità complessiva pari ad euro 9.386,00 - DITTA:

1. Guadalupi Maria – proprietaria per la quota di 1/1, indennità spettante euro 5.234,50, da liquidare a mezzo bonifico bancario su IBAN *;*

Greco Annalisa – in qualità di Fittavolo, quota indennità spettante euro 4.151,50, da liquidare a mezzo bonifico bancario su IBAN *;*

NPP 33 – 34 – 37 censiti al Fg. 110 Part.lla 292 di Ha 1,32,32 – part.lla 294 di are 11,32 e part.lla 296 di Ha 1,72,93 - indennità complessiva pari ad euro 17.411,35 - DITTA:

1. Cucci Addolorata – proprietaria per la quota di 2/48, indennità spettante euro 725,48, da liquidare a mezzo bonifico bancario su IBAN

NPP 53 – 54 – 60 – 61 censiti al Fg. 111 Part.lla 234 di are 1,27 – part.lla 232 di are 0,47 – part.lla 93 di are 23,34 e part.lla 230 di are 14,36 - indennità complessiva pari ad euro 5.758,24 - DITTA:

1. Spinelli Cosimo – proprietario per la quota di 1/3, indennità spettante euro 1.919,42, da liquidare a mezzo bonifico bancario su IBAN *;*
2. Spinelli Teresa – proprietaria per la quota di 1/3, indennità spettante euro 1.919,41, da liquidare a mezzo bonifico bancario su IBAN
3. Spinelli Tommaso – proprietario per la quota di 1/3, indennità spettante euro 1.919,41, da liquidare a mezzo bonifico bancario su IBAN *;*

- che Il consorzio dovendo definire l'iter espropriativo con l'emissione dell'apposito decreto finale, necessita del titolo di versamento di quanto espressamente accettato dalle ditte proprietarie;

CONSIDERATO CHE

- In ordine alle comunicazioni preliminari, relative all'avviso di avvio del procedimento di espropriazione, si è provveduto con apposita nota con le modalità previste dalla legge n. 241/1990 art. 7 e in conformità delle disposizioni del D.P.R. n. 327/2001;
- In ordine alle comunicazioni previste dall'art. 27 del DPR n. 327/2001, del D. Lgs. 27-12-2002, n. 302, art. 30 della L. 25-6-1865, n. 2359 e dell'art. 12 della L. 22-10-1971, n. 865, si è provveduto con apposita nota.

VISTO

- Il D.P.R. n° 327/08.06.2001 e s.m. ed integrazioni, in particolare, l'art. 57 che conferma la validità delle seguenti leggi :
  - 25.6.1865 n° 2359
  - 22.10.1871 n° 865 e s.m. ed integrazioni;
  - 03.01.1978 n° 1;
  - 08.08.1992 n° 359;

VISTO, altresì

- Il D.Lgs. 18.08.2000 n° 267;
- D. Lgs. 27-12-2002, n. 302
- Le Leggi Regionali 11.05.2001 n° 13 e 25.10.2004 n° 16;
- La Delibera Commissariale n. 304/2023 del 19.09.2023 di "Presa d'atto delle indennità di esproprio da pagare alle ditte concordatarie e quelle da versare alla ex Cassa DD.PP. per le ditte non concordatarie".

ACCERTATO

1. Che i terreni espropriati sono ricompresi in zone tipo "E" Agricole di cui al D.M. 1444/1968;
2. Che ai sensi dell' art. 11 della L. 413/91, le indennità in questione non sono soggette a ritenuta.

Le premesse formano parte integrante e sostanziale del presente deliberato;

DELIBERA/DECRETA

1. Ai sensi e per gli effetti delle su richiamate disposizioni legislative, Il pagamento diretto agli aventi diritto, che di seguito si riportano, delle indennità espressamente accettate e da liquidare mediante bonifico sui c/c comunicati in sede di concordamento:

NPP 1 – 2 censiti al Fg. 109 Part.lla 226 di are 66,62 e part.lla 228 di are 18,34

1. ***euro 2.482,30*** *costituente l'indennità di esproprio, in favore della ditta Tardio Daniele - proprietario per la quota di 1/5 - IBAN n.*
2. ***euro 2.482,29*** *costituente l'indennità di esproprio, in favore della ditta Tardio Luigi proprietario per la quota di 1/5 - IBAN n.*
3. ***euro 2.482,29*** *costituente l'indennità di esproprio, in favore della ditta Tardio Maurizio - proprietario per la quota di 1/5 - IBAN n.*
4. ***euro 2.482,29*** *costituente l'indennità di esproprio, in favore della ditta Tardio Roberto – proprietario per la quota di 1/5 - IBAN n.*
5. ***euro 2.482,29*** *costituente l'indennità di esproprio, in favore della ditta Tardio Teodora – proprietario per la quota di 1/5 - IBAN n.*

NPP 3 – 4 censiti al Fg. 109 Part.lla 230 di are 14,08 e part.lla 32 di are 3,77

1. ***euro 4.306,10*** *costituente l'indennità di esproprio, in favore della ditta Arigliano Genoveffa - proprietaria per la quota di 1/1 - IBAN n.*

NPP 9 – 10 censiti al Fg. 109 Part.lla 238 di are 8,21 e part.lla 40 di are 2,25

1. ***euro 54,79*** *costituente l'indennità di esproprio in favore della ditta Martina Annunziata - proprietaria per la quota di 2/21 - IBAN n.*
2. ***euro 54,79*** *costituente l'indennità di esproprio in favore della ditta Martina Antonio Emanuele – proprietaria per la quota di 2/21 - IBAN n.*
3. ***euro 54,79*** *costituente l'indennità di esproprio in favore della ditta Martina Lorenzo – proprietario per la quota di 2/21 - IBAN n.*
4. ***euro 54,79*** *costituente l'indennità di esproprio in favore della ditta Martina Marcello – proprietario per la quota di 2/21 - IBAN n.*
5. ***euro 54,79*** *costituente l'indennità di esproprio in favore della ditta Martina Maria – proprietaria per la quota di 2/21 - IBAN n.*
6. ***euro 54,79*** *costituente l'indennità di esproprio in favore della ditta Martina Mario - proprietario per la quota di 2/21 - IBAN n.*

NPP 11 – 12 censiti al Fg. 109 Part.lla 42 di are 28,87 e part.lla 45 di are 6,62

1. ***euro 5.285,54*** *costituente l'indennità di esproprio in favore della ditta Iaia Mariano – proprietario per la quota di 1/1 - IBAN n.*

NPP 13 – 14 censiti al Fg. 109 Part.lla 46 di are 6,74 e part.lla 240 di are 1,12

1. ***euro 1.423,78*** *costituente l'indennità di esproprio in favore della ditta Iaia Mariano – proprietario per la quota di 1/2 - IBAN n.*
2. ***euro 1.423,78*** *costituente l'indennità di esproprio in favore della ditta Iaia Anna – proprietaria per la quota di 1/2 - IBAN n.*

***NPP 15 – 16 - 28* censiti al Fg. 109 Part.lla 50 di are 52,70, part.lla 51 di are 23,50 e part.lla 242 di are 6,82**

1. ***euro 12.120,92*** *costituente l'indennità di esproprio in favore della ditta Martucci Pasquale – proprietario per la quota di 1/1 - IBAN n.*

***NPP 17 – 18* censiti al Fg. 109 Part.lla 244 di are 1,97 e part.lla 246 di are 15,60**

1. ***euro 9.803,34*** *costituente l'indennità di esproprio in favore della ditta Cassiano Damiano – proprietario per la quota di 1/1 - IBAN n.*

***NPP 19 – 20 – 21 – 24 – 25 – 29* censiti al Fg. 109 Part.lla 63 di are 8,86, part.lla 64 di are 25,87, part.lla 65 di are 33,52, part.lla 108 di are 37,60, part.lla 116 di are 22,51 e part.lla 155 di are 1,21**

1. ***euro 61.576,93*** *costituente l'indennità di esproprio in favore della ditta Della Porta Gianfranco – proprietario per la quota di 1/1 - IBAN n.;*

***NPP 22 – 23* censiti al Fg. 109 Part.lla 248 di are 52,22 e part.lla 83 di are 12,40**

1. ***euro 1.317,02*** *costituente l'indennità di esproprio in favore della ditta Tricarico Gina – proprietaria per la quota di 8/84 - IBAN n.*
2. ***euro 4.609,56*** *costituente l'indennità di esproprio in favore della* Picoco Maria Lucia – proprietaria per la quota di 28/84 - *IBAN n.*

***NPP 31 – 35* censiti al Fg. 110 Part.lla 286 di are 5,59 e part.lla 288 di are 70,14**

1. ***euro 22.740,50*** *costituente l'indennità di esproprio in favore della ditta Perchinenna Angela – proprietaria per la quota di 1/1 - IBAN n.*

   euro 15.070,27 *costituente l'indennità di esproprio in favore di Santeramo Antonio - in qualità di Fittavolo - IBAN n.*

***NPP 32* censiti al Fg. 110 Part.lla 290 di are 36,10**

1. ***euro 5.234,50*** *costituente l'indennità di esproprio in favore della ditta Guadalupi Maria - proprietaria per la quota di 1/1 - IBAN n.*

euro 4.151,50 *costituente l'indennità di esproprio in favore di Greco Annalisa - in qualità di Fittavolo - IBAN n.*

***NPP 33 – 34 – 37* censiti al Fg. 110 Part.lla 292 di Ha 1,32,32 – part.lla 294 di are 11,32 e part.lla 296 di Ha 1,72,93**

1. ***euro 725,48*** *costituente l'indennità di esproprio in favore della ditta Cucci Addolorata – proprietaria per la quota di 2/48 - IBAN n.*

***NPP 53 – 54 – 60 – 61* censiti al Fg. 111 Part.lla 234 di are 1,27 – part.lla 232 di are 0,47 – part.lla 93 di are 23,34 e part.lla 230 di are 14,36**

1. ***euro 1.919,42*** *costituente l'indennità di esproprio in favore della ditta Spinelli Cosimo - proprietario per la quota di 1/3 - IBAN n.*
2. ***euro 1.919,41*** *costituente l'indennità di esproprio in favore della ditta Spinelli Teresa – proprietaria per la quota di 1/3 - IBAN n.*
3. ***euro 1.919,41*** *costituente l'indennità di esproprio in favore della ditta Spinelli Tommaso – proprietario per la quota di 1/3 - IBAN n.*

2. La pubblicazione del presente atto, per trenta giorni, sul Bollettino Ufficiale della Regione Puglia ai sensi dell' art. 26 comma 7 del DPR 327/2001, nonchè per analogo periodo all'albo Pretorio di questo Consorzio;

3. Di dichiarare la presente deliberazione di mera esecuzione, urgente ai sensi dell'art. 14 comma 2 della L.R. n. 4 del 13.03.2012;

4. Di trasmettere la presente deliberazione alla Regione Puglia, Area Politiche per lo Sviluppo Rurale.

Il RUP dott. Valerio Quarta

Il Segretario
Dott. Vito CAPUTO

Il Commissario Regionale
Dott. Alfredo BORZILLO

CONSORZIO SPECIALE PER LA BONIFICA DI ARNEO

Estratto decreto prot. n. 15252 del 27 settembre 2023 "P.O.R. Puglia 2014 - 2020 - Asse V - Azione 5.1 - DGR 1165/2016 "Intervento per la mitigazione del rischio idraulico nei territori attraversati dal Canale Patri in agro di Brindisi - 1^ lotto". Decreto di deposito indennità di esproprio presunte Ditte proprietarie

decreto di deposito indennità d'esproprio

D.P.R. 08 giugno 2001 n. 327

Testo unico delle disposizioni Legislative e Regolamentari in materia di espropriazione per pubblica utilità

L'anno duemilaventitre il giorno 26 del mese di settembre, nella sede del Consorzio Speciale per la Bonifica di Arneo in Nardò alla via XX Settembre, 69,

IL COMMISSARIO STRAORDINARIO

Dott. Alfredo Borzillo, nominato con Decreti del Presidente della Giunta Regione Puglia n. 64 del 08.02.2017 e n. 42 del 10.02.2021, nella qualità di Legale Rappresentante del Consorzio Speciale per la Bonifica di Arneo con sede in via XX Settembre, 69, di Nardò (LE), Codice fiscale 8200150752, assistito dal Direttore Generale dell'Ente Dott. Vito Caputo, quale segretario verbalizzante, sulla base dell'istruttoria espletata dall'ufficio competente nella persona del R.U.P. Dott. Valerio Quarta, i cui atti sono presso lo stesso depositati adotta la presente deliberazione

Premesso che:

omissis

VISTO:

- La comunicazione di avvio dei procedimenti diretti alla apposizione del vincolo preordinato alla espropriazione ed alla dichiarazione di pubblica utilità, urgenza ed indifferibilità dell'Opera Pubblica "Intervento per la mitigazione del rischio idraulico nei territori attraversati dal Canale Patri in agri di Brindisi – 1^ lotto". P.O.R. Puglia 2014 – 2020 – Asse V – Azione 5.1 – DGR 1165/2016, inviata al Comune di Brindisi con AVVISO Prot. n. 3828 del 10.07.2019 e pubblicato sul Bollettino Ufficiale della Regione Puglia n. 107 del 19.09.2019;
- **Il decreto di occupazione d'urgenza preordinata all'espropriazione e determinazione provvisoria delle indennità (**art. 22bis D. P.R. 08 giugno 2001 n . 327 e succ. mod.e integr. prot. n. 13261/2022 del 24.10.2022 ai sensi dell'art. 22bis del DPR 08.06.2001, n. 327 e s.m.i.) con il quale si è dato l'avvio dell'iter relativo all'immissione in possesso delle aree necessarie all'esecuzione dei lavori finalizzata alla occupazione definitiva delle medesime;

omissis

- la Delibera Commissariale n. 196/2023 del 26.05.2023 con la quale sono state approvate le indennità di esproprio, determinate come previsto dal DPR n.327/2001;
- la nota prot. n. 14542 dell'11.09.2023 trasmessa dal dott. Valerio Quarta con la quale dichiara di aver accertato che le aree oggetto di intervento ricadono in ambito agricolo dal vigente strumento urbanistico del Comune di Brindisi e chiede la presa d'atto delle indennità concordate con le ditte interessate e quelle da depositare presso la ex Cassa DD. e PP. spettanti alle presunte ditte proprietarie non concordatarie;

- i tipi di frazionamento introdotti in atti presso il competente Agenzia delle Entrate – Direzione Provinciale di Brindisi – Ufficio Provinciale Territorio servizi catastali delle aree oggetto dell'intervento;

Per quanto sopra

RITENUTO che:

- nell'ambito della procedura espropriativa, alle ditte in appresso elencate, nella qualità di presunte proprietarie dei terreni catastalmente censiti in BRINDISI è stata offerta, mediante apposita comunicazione, l'indennità determinata ai sensi e per gli effetti del DPR n. 327/2001:

NPP 5 – 6 censiti al Fg. 109 Part.lla 232 di are 0,72 e part.lla 34 di are 15,86 - indennità complessiva pari ad euro 2.363,20 - DITTA:

1. Pennetta Giovanni – proprietario per la quota di 1/2 indennità spettante euro 1.181,60;
2. Tassello Caterina – proprietaria per la quota di 1/2 indennità spettante euro 1.181,60;

NPP 7 – 8 censiti al Fg. 109 Part.lla 234 di are 11,64 e part.lla 37 di are 5,11 - indennità complessiva pari ad euro 4.187,50 - DITTA:

1. Montanaro Pasquale – proprietario per la quota di 1/1 indennità spettante euro 4.187,50;

NPP 9 – 10 censiti al Fg. 109 Part.lla 238 di are 8,21 e part.lla 40 di are 2,25 - indennità complessiva pari ad euro 418,40 - DITTA:

1. Bonifacio Anna – proprietaria per la quota di 3/21 indennità spettante euro 59,77;
2. Bonifacio Antimo Oronzo – proprietario per la quota di 3/21 indennità spettante euro 59,77;
3. Bonifacio Leonzio – proprietario per la quota di 3/21 indennità spettante euro 59,77;

NPP 22 – 23 censiti al Fg. 109 Part.lla 248 di are 52,22 e part.lla 83 di are 12,40 - indennità complessiva pari ad euro 6.462,00 - DITTA:

1. Consenti Cosimo – proprietario per la quota di 8/252 indennità spettante euro 205,14;
2. Consenti Cristian – proprietario per la quota di 2/252 indennità spettante euro 51,28;
3. Consenti Giuseppe – proprietario per la quota di 6/252 indennità spettante euro 153,86;
4. Consenti Sara – proprietaria per la quota di 8/252 indennità spettante euro 205,14;
5. Tricarico Anna – proprietaria per la quota di 8/84 indennità spettante euro 615,43;
6. Tricarico Antonio – proprietario per la quota di 8/84 indennità spettante euro 615,43;
7. Tricarico Cosimo – proprietario per la quota di 8/84 indennità spettante euro 615,43;
8. Tricarico Davide – proprietario per la quota di 8/84 indennità spettante euro 615,43;
9. Tricarico Giovanni – proprietario per la quota di 8/84 indennità spettante euro 615,43;

NPP 26 – 27 censiti al Fg. 109 Part.lla 236 di are 5,54 e part.lla 138 di are 2,26 - indennità complessiva pari ad euro 312,00 - DITTA:

1. Pennetta Cosima – proprietaria per la quota di 1/4 indennità spettante euro 78,00;
2. Pennetta Giovanni – proprietario per la quota di 1/4 indennità spettante euro 78,00;
3. Pennetta Giuseppe – proprietario per la quota di 1/4 indennità spettante euro 78,00;
4. Pennetta Olga – proprietaria per la quota di 1/4 indennità spettante euro 78,00;

NPP 30 censiti al Fg. 109 Part.lla 250 di are 5,87 - indennità complessiva pari ad euro 792,45 - DITTA:

1. Eramo Donato - proprietario per la quota di 1/1 indennità spettante euro 792,45;

NPP 33 – 34 – 37 censiti al Fg. 110 Part.lla 292 di Ha 1,32,32, p.lla 294 di are 11,32 e p.lla 296 di Ha 1,72,93 - indennità complessiva pari ad euro 12.662,80 - DITTA:

1. Cucci Angela – proprietaria per la quota di 2/48 indennità spettante euro 527,62;
2. Cucci Antonio – proprietario per la quota di 2/48 indennità spettante euro 527,62;
3. Cucci Giuseppe nato a Brindisi il 17.04.1941 – proprietario per la quota di 2/48 indennità spettante euro 527,62;
4. Cucci Lucia nata a Brindisi il 11.01.1956 – proprietaria per la quota di 2/48 indennità spettante euro 527,62;
5. Cucci Maria nata a Brindisi il 16.02.1950 – proprietaria per la quota di 2/48 indennità spettante euro 527,62;
6. Cucci Nicola nato a Brindisi il 08.10.1947 – proprietario per la quota di 2/48 indennità spettante euro 527,62;
7. Cucci Rosa nata a Brindisi il 17.04.1962 – proprietaria per la quota di 34/48 indennità spettante euro 8.969,48;

NPP 36 censiti al Fg. 110 Part.lla 194 di are 1,71 - indennità complessiva pari ad euro 136,80 - DITTA:

1. Bagordo Concetta nata a San Pietro Vernotico il 27.10.1943 – proprietaria per la quota di 1/3 indennità spettante euro 45,60;
2. Bagordo Cosimo nato a Torre Santa Susanna il 14.11.1938 – proprietario per la quota di 1/3 indennità spettante euro 45,60;
3. Bagordo Giovanni nato a San Pietro Vernotico il 24.11.1941 – proprietario per la quota di 1/3 indennità spettante euro 45,60;

NPP 38 censiti al Fg. 110 Part.lla 298 di are 7,30 - indennità complessiva pari ad euro 584,00 - DITTA:

1. Panico Maria Vittoria nata a Francavilla Fontana il 23.08.1947 – proprietaria per la quota di 1/1 indennità spettante euro 584,00;

NPP 39 censiti al Fg. 110 Part.lla 300 di are 8,63 - indennità complessiva pari ad euro 690,40 - DITTA:

1. Cucinelli Francesco nato a Gagliano Del Capo il 09.02.1900 – proprietario per la quota di 1/2 indennità spettante euro 345,20;
2. Dell'Anna Carmela nata a Galatina il 03.01.1918 – proprietaria per la quota di 1/2 indennità spettante euro 345,20;

NPP 40 censiti al Fg. 111 Part.lla 228 di are 77,57 - indennità complessiva pari ad euro 6.205,60 - DITTA:

1. D'Aprile Tiziana nata a Brindisi il 23.04.1978 – proprietaria per la quota di 1/1 indennità spettante euro 6.205,60;

NPP 41 – 43 – 44 – 45 – 46 – 47 – 65 censiti al Fg. 111 Part.lla 258 di are 9,04, p.lla 248 di are 4,06, p.lla 252 di are 4,98, p.lla 256 di are 6,87, p.lla 254 di are 6,78, p.lla 76 di are 28,25 e p.lla 246 di are 0,33 - indennità complessiva pari ad euro 2.412,40 - DITTA:

1. La Macchia Giuseppa – proprietaria per la quota di 1/2 indennità spettante euro 1.206,20;
2. Errico Carlo – proprietario per la quota di 1/6 indennità spettante euro 402,07;
3. Errico Guido – proprietario per la quota di 1/6 indennità spettante euro 402,07;
4. Errico Maria – proprietaria per la quota di 1/6 indennità spettante euro 402,06;

NPP 42 censiti al Fg. 111 Part.lla 262 di are 40,01 - indennità complessiva pari ad euro 3.200,80 - DITTA:

1. Del Vecchio Ernesto – proprietario per la quota di 1/1 indennità spettante euro 3.200,80;

<u>NPP 48 – 51 – 55 – 58</u> censiti al Fg. 111 Part.lla 244 di are 0,48, p.lla 238 di are 1,47, p.lla 250 di are 3,22, e p.lla 91 di are 24,23 - indennità complessiva pari ad euro 2.352,00 - DITTA:

1. Spinelli Tommaso – proprietario per la quota di 1/1 indennità spettante euro 2.352,00;

<u>NPP 49 – 56</u> censiti al Fg. 111 Part.lla 242 di are 1,78, e p.lla 89 di are 25,92 - indennità complessiva pari ad euro 2.216,00 - DITTA:

1. Spinelli Anna – proprietaria per la quota di 1/6 indennità spettante euro 369,34;
2. Spinelli Antonio – proprietario per la quota di 1/6 indennità spettante euro 369,34;
3. Spinelli Cosimo – proprietario per la quota di 1/6 indennità spettante euro 369,33;
4. Spinelli Lucia – proprietaria per la quota di 1/6 indennità spettante euro 369,33;
5. Spinelli Teresa – proprietaria per la quota di 1/6 indennità spettante euro 369,33;
6. Spinelli Tommaso – proprietario per la quota di 1/6 indennità spettante euro 369,33;

<u>NPP 50 – 52 – 57 – 59</u> censiti al Fg. 111 Part.lla 240 di are 1,12, p.lla 236 di are 1,31, p.lla 90 di are 14,87, e p.lla 92 di are 22,58 - indennità complessiva pari ad euro 3.190,40 - DITTA:

1. Marangio Pietro – proprietario per la quota di 1/1 indennità spettante euro 3.190,40;

<u>NPP 62</u> censiti al Fg. 111 Part.lla 264 di are 47,69 - indennità complessiva pari ad euro 3.815,20 - DITTA:

1. Flores Giuseppe – proprietario per la quota di 1/1 indennità spettante euro 3.815,20;

<u>NPP 63 – 64</u> censiti al Fg. 111 Part.lla 113 di are 5,62, e p.lla 260 di are 3,82 - indennità complessiva pari ad euro 377,60 - DITTA:

1. Martina Damiano – proprietario per la quota di 1/1 indennità spettante euro 377,60;

- che le ditte suindicate sono risultate irreperibili e/o non accettanti;
- che Il Consorzio, dovendo definire l'iter espropriativo con l'emissione dell'apposito decreto finale, necessita del versamento c/o la Cassa del Ministero dell'Economia e Finanze (ex Cassa Depositi e Prestiti), quale deposito amministrativo, delle somme determinate per l'acquisizione dei beni intestati alla presunta ditta proprietaria;

CONSIDERATO CHE

- In ordine alle comunicazioni preliminari, relative all'avviso di avvio del procedimento di espropriazione, si è provveduto con apposita nota con le modalità previste dalla legge n. 241/1990 art. 7 e in conformità delle disposizioni del D.P.R. n. 327/2001;
- In ordine alle comunicazioni previste dall'art. 27 del DPR 327/2001, del D. Lgs. 27-12-2002, n. 302, art. 30 della L. 25-6-1865, n. 2359 e dell'art. 12 della L. 22-10-1971, n. 865, si è provveduto con apposita nota.

VISTO

- Il D.P.R. n° 327/08.06.2001 e s.m. ed integrazioni, in particolare, l'art. 57 che conferma la validità delle seguenti leggi :
  - 25.6.1865 n° 2359
  - 22.10.1871 n° 865 e s.m. ed integrazioni;
  - 03.01.1978 n° 1;
  - 08.08.1992 n° 359;

VISTO, altresì

− Il D.Lgs. 18.08.2000 n° 267;
− D. Lgs. 27-12-2002, n. 302
− Le Leggi Regionali 11.05.2001 n° 13 e 25.10.2004 n° 16;
− La Delibera Commissariale n. 304/2023 del 19.09.2023 di "Presa d'atto delle indennità di esproprio da pagare alle ditte concordatarie e quelle da versare alla ex Cassa DD.PP. per le ditte non concordatarie".

ACCERTATO

- Che i terreni espropriati sono ricompresi in zone tipo "E" Agricole di cui al D.M. 1444/1968;
- Che ai sensi dell' art. 11 della L. 413/91, le indennità in questione non sono soggette a ritenuta.

Le premesse formano parte integrante e sostanziale del presente deliberato;

DELIBERA/DECRETA

1. Ai sensi e per gli effetti delle su richiamate disposizioni legislative, Il deposito, presso la cassa del Ministero dell'Economia e Finanze - Ragioneria Territoriale dello Stato (già Cassa DD.PP), mediante commutazione in relativa quietanza, delle somme dovute per l'acquisizione di terreni in agro di Brindisi che di seguito si identificano nei dati censuari e nell'intestazione:

NPP 5 – 6 censiti al Fg. 109 Part.lla 232 di are 0,72 e part.lla 34 di are 15,86

- ***euro 1.181,60*** *costituente l'indennità di esproprio, in favore della ditta Pennetta Giovanni – proprietario per la quota di 1/2 - presunta ditta proprietaria;*
- ***euro 1.181,60*** *costituente l'indennità di esproprio, in favore della ditta Tassello Caterina – proprietario per la quota di 1/2 - presunta ditta proprietaria*

NPP 7 – 8 censiti al Fg. 109 Part.lla 234 di are 11,64 e part.lla 37 di are 5,11

- ***euro 4.187,50*** *costituente l'indennità di esproprio, in favore della ditta Montanaro Pasquale – proprietario per la quota di 1/1 - presunta ditta proprietaria*

NPP 9 – 10 censiti al Fg. 109 Part.lla 238 di are 8,21 e part.lla 40 di are 2,25

- ***euro 59,77*** *costituente l'indennità di esproprio, in favore della ditta Bonifacio Anna - proprietaria per la quota di 3/21 - presunta ditta proprietaria*
- ***euro 59,77*** *costituente l'indennità di esproprio, in favore della ditta Bonifacio Antimo Oronzo– proprietario per la quota di 3/21 - presunta ditta proprietaria*
- ***euro 59,77*** *costituente l'indennità di esproprio, in favore della ditta Bonifacio Leonzio – proprietario per la quota di 3/21 - presunta ditta proprietaria*

NPP 22 – 23 censiti al Fg. 109 Part.lla 248 di are 52,22 e part.lla 83 di are 12,40

- ***euro 205,14*** *costituente l'indennità di esproprio, in favore della ditta Consenti Cosimo – proprietario per la quota di 8/252 - presunta ditta proprietaria*
- ***euro 51,28*** *costituente l'indennità di esproprio, in favore della ditta Consenti Cristian – proprietario per la quota di 2/252- presunta ditta proprietaria*
- ***euro 153,86*** *costituente l'indennità di esproprio, in favore della ditta Consenti Giuseppe – proprietario*

per la quota di 6/252 - presunta ditta proprietaria

- ***euro 205,14*** *costituente l'indennità di esproprio, in favore della ditta Consenti Sara– proprietaria per la quota di 8/252 - presunta ditta proprietaria*
- ***euro 615,43*** *costituente l'indennità di esproprio, in favore della ditta Tricarico Anna – proprietaria per la quota di 8/84 - presunta ditta proprietaria*
- ***euro 615,43*** *costituente l'indennità di esproprio, in favore della ditta Tricarico Antonio – proprietario per la quota di 8/84 - presunta ditta proprietaria*
- ***euro 615,43*** *costituente l'indennità di esproprio, in favore della ditta Tricarico Cosimo– proprietario per la quota di 8/84 - presunta ditta proprietaria*
- ***euro 615,43*** *costituente l'indennità di esproprio, in favore della ditta Tricarico Davide – proprietario per la quota di 8/84 - presunta ditta proprietaria*
- ***euro 615,43*** *costituente l'indennità di esproprio, in favore della ditta Tricarico Giovanni – proprietario per la quota di 8/84 - presunta ditta proprietaria*

NPP 26 – 27 censiti al Fg. 109 Part.lla 236 di are 5,54 e part.lla 138 di are 2,26

- ***euro 78,00*** *costituente l'indennità di esproprio, in favore della ditta Pennetta Cosima– proprietaria per la quota di 1/4 - presunta ditta proprietaria*
- ***euro 78,00*** *costituente l'indennità di esproprio, in favore della ditta Pennetta Giovanni– proprietario per la quota di 1/4 - presunta ditta proprietaria*
- ***euro 78,00*** *costituente l'indennità di esproprio, in favore della ditta Pennetta Giuseppe – proprietario per la quota di 1/4 - presunta ditta proprietaria*
- ***euro 78,00*** *costituente l'indennità di esproprio, in favore della ditta Pennetta Olga – proprietaria per la quota di 1/4 - presunta ditta proprietaria*

NPP 30 censiti al Fg. 109 Part.lla 250 di are 5,87

- ***euro 792,45*** *costituente l'indennità di esproprio, in favore della ditta Eramo Donato – proprietario per la quota di 1/1 - presunta ditta proprietaria*

NPP 33 – 34 – 37 censiti al Fg. 110 Part.lla 292 di Ha 1,32,32, p.lla 294 di are 11,32 e p.lla 296 di Ha 1,72,93

- ***euro 527,62*** *costituente l'indennità di esproprio, in favore della ditta Cucci Angela – proprietaria per la quota di 2/48 - presunta ditta proprietaria*
- ***euro 527,62*** *costituente l'indennità di esproprio, in favore della ditta Cucci Antonio – proprietario per la quota di 2/48 - presunta ditta proprietaria*
- ***euro 527,62*** *costituente l'indennità di esproprio, in favore della ditta Cucci Giuseppe– proprietario per la quota di 2/48 - presunta ditta proprietaria*
- ***euro 527,62*** *costituente l'indennità di esproprio, in favore della ditta Cucci Lucia – proprietaria per la quota di 2/48 - presunta ditta proprietaria*
- ***euro 527,62*** *costituente l'indennità di esproprio, in favore della ditta Cucci Maria– proprietaria per la quota di 2/48 - presunta ditta proprietaria*
- ***euro 527,62*** *costituente l'indennità di esproprio, in favore della ditta Cucci Nicola – proprietario per la quota di 2/48 - presunta ditta proprietaria*
- ***euro 8.969,48*** *costituente l'indennità di esproprio, in favore della ditta Cucci Rosa – proprietaria per la quota di 34/48 - presunta ditta proprietaria*

NPP 36 censiti al Fg. 110 Part.lla 194 di are 1,71

- ***euro 45,60*** *costituente l'indennità di esproprio, in favore della ditta Bagordo Concetta – proprietaria per la quota di 1/3 - presunta ditta proprietaria*
- ***euro 45,60*** *costituente l'indennità di esproprio, in favore della ditta Bagordo Cosimo – proprietario per la quota di 1/3 - presunta ditta proprietaria*
- ***euro 45,60*** *costituente l'indennità di esproprio, in favore della ditta Bagordo Giovanni – proprietario per la quota di 1/3 - presunta ditta proprietaria*

NPP 38 censiti al Fg. 110 Part.lla 298 di are 7,30

- ***euro 584,00*** *costituente l'indennità di esproprio, in favore della ditta Panico Maria Vittoria- proprietaria per la quota di 1/1 - presunta ditta proprietaria*

NPP 39 censiti al Fg. 110 Part.lla 300 di are 8,63

- ***euro 345,20*** *costituente l'indennità di esproprio, in favore della ditta Cucinelli Francesco – proprietario per la quota di 1/2 - presunta ditta proprietaria*
- ***euro 345,20*** *costituente l'indennità di esproprio, in favore della ditta Dell'Anna Carmela– proprietaria per la quota di 1/2 - presunta ditta proprietaria*

NPP 40 censiti al Fg. 111 Part.lla 228 di are 77,57

- ***euro 6.205,60*** *costituente l'indennità di esproprio, in favore della ditta D'Aprile Tiziana -proprietaria per la quota di 1/1 - presunta ditta proprietaria*

NPP 41 – 43 – 44 – 45 – 46 – 47 – 65 censiti al Fg. 111 Part.lla 258 di are 9,04, p.lla 248 di are 4,06, p.lla 252 di are 4,98, p.lla 256 di are 6,87, p.lla 254 di are 6,78, p.lla 76 di are 28,25 e p.lla 246 di are 0,33 –

- ***euro 1.206,20*** *costituente l'indennità di esproprio, in favore della ditta La Macchia Giuseppa – proprietaria per la quota di 1/2 - presunta ditta proprietaria*
- ***euro 402,07*** *costituente l'indennità di esproprio, in favore della ditta Errico Carlo– proprietario per la quota di 1/6 - presunta ditta proprietaria*
- ***euro 402,07*** *costituente l'indennità di esproprio, in favore della ditta Errico Guido– proprietario per la quota di 1/6 - presunta ditta proprietaria*
- ***euro 402,06*** *costituente l'indennità di esproprio, in favore della ditta Errico Maria – proprietaria per la quota di 1/6 - presunta ditta proprietaria*

NPP 42 censiti al Fg. 111 Part.lla 262 di are 40,01

- ***euro 3.200,80*** *costituente l'indennità di esproprio, in favore della ditta Errico Del Vecchio Ernesto– proprietario per la quota di 1/1 - presunta ditta proprietaria*

NPP 48 – 51 – 55 – 58 censiti al Fg. 111 Part.lla 244 di are 0,48, p.lla 238 di are 1,47, p.lla 250 di are 3,22, e p.lla 91 di are 24,23

- ***euro 2.352,00*** *costituente l'indennità di esproprio, in favore della ditta Spinelli Tommaso - proprietario per la quota di 1/1 - presunta ditta proprietaria*

NPP 49 – 56 censiti al Fg. 111 Part.lla 242 di are 1,78, e p.lla 89 di are 25,92

- ***euro 369,34*** *costituente l'indennità di esproprio, in favore della ditta Spinelli Anna – proprietaria per la quota di 1/6 - presunta ditta proprietaria*
- ***euro 369,34*** *costituente l'indennità di esproprio, in favore della ditta Spinelli Antonio – proprietario per la quota di 1/6 - presunta ditta proprietaria*

- ***euro 369,33*** *costituente l'indennità di esproprio, in favore della ditta Spinelli Cosimo– proprietario per la quota di 1/6 - presunta ditta proprietaria*
- ***euro 369,33*** *costituente l'indennità di esproprio, in favore della ditta Spinelli Lucia – proprietaria per la quota di 1/6 - presunta ditta proprietaria*
- ***euro 369,33*** *costituente l'indennità di esproprio, in favore della ditta Spinelli Teresa – proprietaria per la quota di 1/6 - presunta ditta proprietaria*
- ***euro 369,33*** *costituente l'indennità di esproprio, in favore della ditta Spinelli Tommaso – proprietario per la quota di 1/6 - presunta ditta proprietaria*

NPP 50 – 52 – 57 – 59 censiti al Fg. 111 Part.lla 240 di are 1,12, p.lla 236 di are 1,31, p.lla 90 di are 14,87, e p.lla 92 di are 22,58

- ***euro 3.190,40*** *costituente l'indennità di esproprio, in favore della ditta Marangio Pietro – proprietario per la quota di 1/1 - presunta ditta proprietaria*

NPP 62 censiti al Fg. 111 Part.lla 264 di are 47,69

- ***euro 3.815,20*** *costituente l'indennità di esproprio, in favore della ditta Flores Giuseppe – proprietario per la quota di 1/1 - presunta ditta proprietaria*

NPP 63 – 64 censiti al Fg. 111 Part.lla 113 di are 5,62, e p.lla 260 di are 3,82

- ***euro 377,60*** *costituente l'indennità di esproprio, in favore della ditta Martina Damiano – proprietario per la quota di 1/1 - presunta ditta proprietaria*

2. La pubblicazione del presente atto, per trenta giorni, sul Bollettino Ufficiale della Regione Puglia ai sensi dell' art. 26 comma 7 del DPR 327/2001, nonchè per analogo periodo all'albo Pretorio di questo Consorzio;

3. Di dichiarare la presente deliberazione di mera esecuzione, urgente ai sensi dell'art. 14 comma 2 della L.R. n. 4 del 13.03.2012;

4. Di trasmettere la presente deliberazione alla Regione Puglia, Area Politiche per lo Sviluppo Rurale.

Il RUP dott. Valerio Quarta

Il Segretario
Dott. Vito CAPUTO

Il Commissario Regionale
Dott. Alfredo BORZILLO

CONSORZIO DI BONIFICA TERRE D'APULIA
DECRETO rep. N. 2864 del 21 settembre 2023
OCCUPAZIONE PREORDINATA AD ESPROPRIO/ASSERVIMENTO

DECRETO DI OCCUPAZIONE PREORDINATA AD ESPROPRIO/ASSERVIMENTO

(Titolarità Poteri Espropriativi art. 9 comma 6 L.R. 13 marzo 2012 n.4) Oggetto: Ristrutturazione e potenziamento dell'Acquedotto Rurale della Murgia-schema sud" CUP: D38H18000070006 a valere su Fondo sviluppo e coesione 2014-2020 – Delibera CIPE n. 25/2016 Piano Operativo Infrastrutture –Linea di azione: "Infrastrutture per la risorsa idrica"
Autorizzazione all'occupazione anticipata di immobili di proprietà privata e determinazione provvisoria delle relative indennità.
CUP: D38H18000070006

L'AUTORITÀ ESPROPRIANTE

PREMESSO che:

- Con deliberazione di Giunta Regionale n.1871 del 17.11.2021, ha approvato il primo Programma regionale di interventi per l'attuazione dell'Azione "Infrastrutture per la risorsa idrica" realizzate dai Consorzi di Bonifica a valere sulle risorse di cui al Fondo di Sviluppo e Coesione 2014-2020 (Patto per la Puglia FSC 2014-2020-Delibera CIPE n.25/2016) individuando, tra i soggetti beneficiari, codesto Consorzio di Bonifica ed ammettendo a finanziamento gli interventi di "Ristrutturazione e potenziamento dell'acquedotto Rurale della Murgia" nel complessivo importo di € 10.000.000,00;
- OMISSIS
- Che i consigli comunali hanno provveduto con le rispettive delibere all'approvazione della variante urbanistica ai rispettivi piani urbanistici, richiamate di seguito:
  - Delibera consiglio Comunale di Crispiano n. 8 del 15.03.2022;
  - Delibera consiglio Comunale di Martina Franca n. 18 del 21/04/2022;
  - Delibera consiglio Comunale di Massafra n. 9 del 08.04.2022;
  - Delibera consiglio Comunale di Mottola n. 8 del 29.04.2022
- L'intervento in oggetto a norma della L. R. 13 marzo 2012 n. 4, le opere da realizzare sono considerate di pubblica utilità, urgenti ed indifferibili a fini espropriativi, ai sensi e per gli effetti del Decreto Presidente della Repubblica 8 giugno 2001 n. 327 Testo unico delle disposizioni legislative e regolamentari in materia di espropriazione per pubblica utilità e successive modificazioni e della legge regionale 22 febbraio 2005, n. 3 (Disposizioni regionali in materia di espropriazioni per pubblica utilità e prima variazione al bilancio di previsione per l'esercizio finanziario 2005);
- Con deliberazione commissariale n. 389 del 18/07/2022 è stata dichiarata, ai sensi degli artt. 12-13 del DPR 8/6/2011 n. 327, la pubblica utilità, urgenza ed indifferibilità delle opere in oggetto;
- Di quanto dichiarato con la deliberazione suindicata è stato dato avviso ai comuni di Crispiano, Martina Franca, Massafra e Mottola, interessati dalla realizzazione dei lavori rispettivamente con nota :
  - Comunale di Crispiano prot 8656 del 29/07/2022;
  - Comunale di Martina Franca prot 8655 del 29/07/2022;
  - Comunale di Massafra prot 8658 del 29/07/2022;
  - Comunale di Mottola prot 8657 del 29/07/2022
- I tempi di compimento delle procedure espropriative devono intendersi fissati entro i cinque anni dalla intervenuta efficacia della dichiarazione di pubblica utilità, ai sensi e per gli effetti dell'art.13, comma 4, del D.P.R. n. 327/2001;
- Ai sensi della L.R. n. 4/2012 - ex art. 9 comma 6 - il Consorzio, con riferimento alle opere la cui realizzazione è affidata in concessione, è titolare di tutti i poteri espropriativi, fin dalla redazione dei relativi progetti ai fini del D.P.R.327/2001 e s.m.i.;

CONSIDERATO che:

- l'avvio dei lavori riveste carattere d'urgenza tale da non consentire, in relazione alla particolare realizzazione

delle opere, l'applicazione delle disposizioni di cui ai commi 1 e 2 dell'art. 20 del D.P.R. 8 giugno 2001 n. 327 e successive modifiche;

- ricorrendo le condizioni previste dalla lettera "c" del comma 2 dell'art. 15 della L.R. n.3 del 22.02.2005, è possibile emanare senza particolari indagini e formalità decreto che determini in via provvisoria l'indennità di espropriazione, nonché disponga l'occupazione anticipata dei beni immobili necessari alla realizzazione dei lavori in premessa citati;
- allo stato degli atti, non sussistono motivi ostativi alla richiesta di occupazione anticipata degli immobili espropriandi, con contestuale determinazione provvisoria delle relative indennità di esproprio e/o di occupazione temporanea non preordinata all'esproprio;

RILEVATO che la determinazione dell'indennità è stata effettuata sulla scorta dei valori immobiliari dei terreni agricoli della provincia di Bari.

RITENUTE congrue sia la stima del valore degli immobili espropriandi e/o occupandi, sia le relative indennità calcolate, da offrire in via provvisoria, fatta salva la valutazione delle osservazioni eventualmente prodotte dalle ditte catastali proprietarie, in ordine alle indennità offerte a seguito della esecuzione del presente provvedimento;

RILEVATO che non occorre provvedere ad adempimenti contabili, non comportando il presente atto alcun mutamento qualitativo o quantitativo di entrata o di spesa a carico del bilancio consortile;

VISTI:

- l'art. 22 bis del D.P.R. 8/6/2001 n.327;
- l'art. 15 della L.R. 22.2.2005 n.3 e s m. e i;
- l'art. 9 della L.R. n. 4/2012 (comma 6 – Titolarità dei Poteri Espropriativi);

a norma delle vigenti disposizioni.

DECRETA

- E' autorizzata, in favore del Consorzio di Bonifica "Terre d'Apulia" di Bari (C.F. 93238890722), ai sensi dell'art. 15 L.R. 22.02.2005 n.3 (commi 1 e 2 c), in qualità di soggetto attuatore e promotore dell'espropriazione, l'occupazione anticipata degli immobili da espropriare e/o da occupare temporaneamente, individuati nell'elenco delle ditte e piano particellare allegati al presente provvedimento per farne parte integrante, occorrenti per l'esecuzione dei lavori di "Ristrutturazione e potenziamento dell'Acquedotto Rurale della Murgia-schema sud" CUP: D38H18000070006 a valere su Fondo sviluppo e coesione 2014-2020 – Delibera CIPE n. 25/2016 Piano Operativo Infrastrutture – Linea di azione: "Infrastrutture per la risorsa idrica", giusta progetto di fattibilità tecnico-economica approvato con delibera n. 355 del 23/08/2018, e successive approvazioni del Progetto Esecutivo ai fini delle varianti urbanistiche ai sensi del DPR 327/2001 da parte dei comuni di Crispiano, Martina Franca, Massafra e Mottola, richiamate di seguito:
  - Delibera consiglio Comunale di Crispiano n. 8 del 15.03.2022;
  - Delibera consiglio Comunale di Martina Franca n. 18 del 21/04/2022;
  - Delibera consiglio Comunale di Massafra n. 9 del 08.04.2022;
  - Delibera consiglio Comunale di Mottola n. 8 del 29.04.2022;
- che con deliberazione commissariale n. 389 del 18/07/2022 è stato riapprovato il progetto esecutivo e dichiarata, ai sensi degli artt. 12-13 del DPR 8/6/2011 n. 327, la pubblica utilità, urgenza ed indifferibilità delle opere in oggetto;

2) Sono determinate in via provvisoria le indennità di esproprio e/o di occupazione temporanea non preordinata all'esproprio, da offrire ai proprietari catastali degli immobili assoggettati alla disposta occupazione anticipata, nella misura indicata accanto a ciascun di essi nell'elenco di cui al precedente art.1, fatta salva la valutazione delle osservazioni dei medesimi proprietari in ordine alle indennità offerte, eventualmente pervenute, nei termini di legge, a seguito della esecuzione del presente provvedimento;
3) Ai proprietari degli immobili espropriandi è dovuta l'ulteriore indennità prevista dall'art.50 del D.lgs. 327/2001 e s.m., per l'occupazione intervenuta fra la data di immissione in possesso degli stessi e la data di corresponsione dell'indennità di esproprio.
4) Ai fini dell'esecuzione del presente provvedimento, l'immissione in possesso degli immobili per i quali è disposta l'occupazione anticipata, dovrà aver luogo, a cura, del Consorzio di Bonifica Terre d'Apulia, nelle

forme previste dall'art. 24 del D.Lgs.327/01 e successive modifiche, entro il termine perentorio di 3 (tre) mesi dalla data dello stesso provvedimento.

5) Il presente decreto perde efficacia qualora non venga eseguito nei termini previsti dal precedente punto 4) ovvero, nel caso di intervenuta esecuzione, qualora non venga emesso il decreto di espropriazione entro il termine fissato per il compimento delle procedure espropriative ai sensi dell'art. 13 comma 4 e art. 22 bis comma 6 del D.P.R. n.327/2001;

6) La redazione dei verbali di immissione in possesso e contestuale stato di consistenza dei beni immobili nonché comunicazione di copia conforme del presente provvedimento alle ditte proprietarie degli immobili indicati nell'allegato elenco, nelle forme previste dall'art.14 della L.R. n.3/05. L'Atto dovrà contenere l'avviso della facoltà delle medesime ditte di presentare osservazioni in ordine alle indennità provvisorie offerte, ove non condivise, entro il termine di trenta giorni dalla data di immissione in possesso degli immobili espropriandi e/o temporaneamente occupandi;

Il presente atto, composto da n. 10 facciate, oltre gli allegati facenti parte integrante, è adottato in unico originale.

Il Commissario Straordinario del "Consorzio Terre d'Apulia",
nominato con decreto D.P.G.R. n.65 del 08.02.2017 e successivo n.42 del 10.02.2021
Dott. Alfredo Borzillo

N° PIANO	FOGLIO	PARTICELLA	COMUNE	INTESTATARIO	SUPERFICIE CATASTALE (mq)	COLTURA CATASTALE	PERCENTUALE DI POSSESSO	SUPERFICIE OCCUPAZIONE TEMPORANEA	SUPERFICIE ESPROPRIO PERMANENTE	VALORE DI MERCATO [€/mq]	INDENNITA' PER OCCUPAZIONE TEMPORANEA (€)	INDENNITA' BASE DI ESPROPRIO PERMANENTE [€]
				TRONCO PREMENTE								
1	43	160	MASSAFRA	SCARANO ADELE nata a MARTINA FRANCA (TA) il 29/12/1968 -	3982	PASCOLO ARB	1/2	200	60	€ 0.25	€ 2,08	€ 15,00
			MASSAFRA	SCARANO ERMELINDA MARIA TERESA nata a MASSAFRA (TA) il 06/05/1966 -			1/2					
2	43	155	MASSAFRA	SCARANO ADELE nata a MARTINA FRANCA (TA) il 29/12/1968 -	1118	ULIVETO	1/2	250	155	€ 2.00	€ 20,83	€ 310,00
			MASSAFRA	SCARANO ERMELINDA MARIA TERESA nata a MASSAFRA (TA) il 06/05/1966 -			1/2					
2'	43	154	MASSAFRA	PICCIONI GIUSEPPE nato a BARI il 10/07/1952 -	130	SEMINATIVO	1/1	40	20	€ 1.00	€ 1,67	€ 20,00
3	43	153	MASSAFRA	SCARANO ADELE nata a MARTINA FRANCA (TA) il 29/12/1968 -	12431	ULIVETO	1/2	590	238	€ 2.00	€ 49,17	€ 476,00
			MASSAFRA	SCARANO ERMELINDA MARIA TERESA nata a MASSAFRA (TA) il 06/05/1966 -			1/2					
4	43	105	MASSAFRA	CASSA PER IL MEZZOGIORNO CON SEDE IN ROMA - 80099150585	840	ULIVETO	1/1	0	560	€ 2.00	€ -	€ 1.120,00
4'	43	152	MASSAFRA	TROTTA EMMANUELE MARIA nato a MASSAFRA ("A) il 23/04/1956 -	2935	ULIVETO/PASCOLO	2/3	809	307	€ 2.00	€ 67,42	€ 614,00
				TROTTA Ermelinda Francesca nata a MASSAFRA (TA) il 21/03/1960 -			1/3					
AA	43	151	MASSAFRA	TROTTA EMMANUELE MARIA nato a MASSAFRA ("A) il 23/04/1956 -	6287	ULIVETO	2/3	0	32	€ 2.00	€ -	€ 64,00
				TROTTA ERMELINDA FRANCESCA nata a MASSAFRA (TA) il 21/03/1960 -			1/3					
5	43	103	MASSAFRA	CASSA PER IL MEZZOGIORNO CON SEDE IN ROMA - 80099150585	568	PASCOLO	1/1	0	1020	€ 0.25	€ -	€ 255,00
AB	43	3	MASSAFRA	TROTTA EMMANUELE MARIA nato a MASSAFRA ("A) il 23/04/1956 -	9950	PASCOLO	2/3			€ 0.25	€ -	€ -
				TROTTA ERMELINDA FRANCESCA nata a MASSAFRA (TA) il 21/03/1960 -			1/3					
5'	43	162	MASSAFRA	TROTTA EMMANUELE MARIA nato a MASSAFRA ("A) il 23/04/1956 -	8324	PASCOLO	2/3	117	0	€ 0.25	€ 1,22	€ -
				TROTTA ERMELINDA FRANCESCA nata a MASSAFRA (TA) il 21/03/1960 -			1/3					
AC	43	2	MASSAFRA	TROTTA EMMANUELE MARIA nato a MASSAFRA ("A) il 23/04/1956 -	14223	PASCOLO	2/3	318	219	€ 0.25	€ 3,31	€ 54,75
				TROTTA ERMELINDA FRANCESCA nata a MASSAFRA (TA) il 21/03/1960 -			1/3					
6	43	101	MASSAFRA	CASSA PER IL MEZZOGIORNO CON SEDE IN ROMA - 80099150585	128	PASCOLO	1/1	0	128	€ 0.25	€ -	€ 32,00
5"	43	102	MASSAFRA	TROTTA EMMANUELE MARIA nato a MASSAFRA ("A) il 23/04/1956 -	88	PASCOLO	2/3	88	0	€ 0.25	€ 0,92	€ -
				TROTTA ERMELINDA FRANCESCA nata a MASSAFRA (TA) il 21/03/1960 -			1/3					
7	28	41	MASSAFRA	CASSA PER IL MEZZOGIORNO CON SEDE IN ROMA -	780	PASCOLO CESP JG	1/1	0	760	€ 0.25	€ -	€ 190,00
7'	28	42	MASSAFRA	DICANIO BENEDETTA nata a MATERA il 27/08/1973 -	1950	PASCOLO CESP JG	95/144	1564	386	€ 0.25	€ 16,29	€ 96,50
				NUZZO FRANCESCO nato a TARANTO (TA) il 05/05/1985 -			18/144					
				NUZZO NICOLETTA ANNA nata a MASSAFRA (TA) il 09/06/1954 -			12/144					
				NUZZO PASQUALE ALDO nato a MASSAFRA (TA) il 07/07/1951 -			18/144					
8	28	39	MASSAFRA	CASSA PER IL MEZZOGIORNO CON SEDE IN ROMA -	82	SEMINATIVO	1/1	0	82	€ 1.00	€ -	€ 82,00
8'	28	40	MASSAFRA	DICANIO BENEDETTA nata a MATERA il 27/08/1973 -	200	SEMINATIVO	95/144	160	0	€ 1.00	€ 6,67	€ -
				NUZZO FRANCESCO nato a TARANTO (TA) il 05/05/1985 -			18/144					
				NUZZO NICOLETTA ANNA nata a MASSAFRA (TA) il 09/06/1954 -			12/144					
				NUZZO PASQUALE ALDO nato a MASSAFRA (TA) il 07/07/1951 -			18/144					
9	28	37	MASSAFRA	CASSA PER IL MEZZOGIORNO CON SEDE IN ROMA -	216	PASCOLO CESP JG	1/1	0	216	€ 0.25	€ -	€ 54,00
9'	28	38	MASSAFRA	DICANIO BENEDETTA nata a MATERA il 27/08/1973 -	632	SEMINATIVO	95/144	475	157	€ 1.00	€ 19,79	€ 157,00
				NUZZO FRANCESCO nato a TARANTO (TA) il 05/05/1985 -			18/144					
				NUZZO NICOLETTA ANNA nata a MASSAFRA (TA) il 09/06/1954 -			12/144					
				NUZZO PASQUALE ALDO nato a MASSAFRA (TA) il 07/07/1951 -			18/144					
10	28	35	MASSAFRA	CASSA PER IL MEZZOGIORNO CON SEDE IN ROMA -	1056	SEMINATIVO	1/1	0	1056	€ 1.00	€ -	€ 1.056,00
10'	28	36	MASSAFRA	DICANIO BENEDETTA nata a MATERA il 27/08/1973 -	3281	SEMINATIVO	95/144	3492	660	€ 1.00	€ 145,50	€ 660,00
				NUZZO FRANCESCO nato a TARANTO (TA) il 05/05/1985 -	273	PASCOLO	18/144			€ 0.25		
				NUZZO NICOLETTA ANNA nata a MASSAFRA (TA) il 09/06/1954 -	2	PASCOLO ARB	12/144			€ 0.25		
				NUZZO PASQUALE ALDO nato a MASSAFRA (TA) il 07/07/1951 -			18/144			€ -		
11	28	31	MASSAFRA	CASSA PER IL MEZZOGIORNO CON SEDE IN ROMA -	176	PASCOLO CESP JG	1/1	0	176	€ 0.25	€ -	€ 44,00

N° PIANO	FOGLIO	PARTICELLA	COMUNE	INTESTATARIO	SUPERFICIE CATASTALE (mq)	COLTURA CATASTALE	PERCENTUALE DI POSSESSO	SUPERFICIE OCCUPAZIONE TEMPORANEA	SUPERFICIE ESPROPRIO PERMANENTE	VALORE DI MERCATO [€/mq]	INDENNITA' PER OCCUPAZIONE TEMPORANEA (€)	INDENNITA' BASE DI ESPROPRIO PERMANENTE [€]
11'	28	32	MASSAFRA	PICARO Anna nata a ROMA il 11/10/1956 -	600	PASCOLO ARB	1/10	406	91	€ 0,25	€ 4,23	€ 22,75
				PICARO Carla nata a ROMA il 24/12/1951 -	50	PASCOLO CESP.JG	1/10					
				PICARO Elisa nata a ROMA il 28/02/1950 -			1/10					
				PICARO Giulio nato a TARANTO il 24/11/1953 -			1/10					
				PICARO Giuseppe nato a TARANTO il 30/09/1951 -			1/10					
				PICARO Ines nata a TARANTO il 01/11/1955 -			1/10					
				PICARO Laura nata a TARANTO il 06/03/1950 -			1/10					
				PICARO Maria nata a ROMA il 20/12/1948 -			1/10					
				PICARO Paolo nato a TARANTO il 11/03/1965 -			1/10					
				PICARO Vincenzo nato a ROMA il 13/11/1963 -			1/10					
12	28	33	MASSAFRA	CASSA PER IL MEZZOGIORNO CON SEDE IN ROMA -	240	PASCOLO CESP.JG	1/1	0	240	€ 0,25	€ -	€ 60,00
17'	28	56	MASSAFRA	DICANIO BENEDETTA nata a MATERA il 27/08/1973 -	1967	PASCOLO CESP.JG	96/144	334	130	€ 0,25	€ 3,48	€ 32,50
				NUZZO FRANCESCO nato a TARANTO (TA) il 05/05/1985 -			18/144					
				NUZZO NICOLETTA ANNA nata a MASSAFRA (TA) il 09/06/1954 -			12/144					
				NUZZO PASQUALE ALDO nato a MASSAFRA (TA) il 07/07/1951 -			18/144					
13	28	29	MASSAFRA	CASSA PER IL MEZZOGIORNO CON SEDE IN ROMA -	178	PASCOLO CESP.JG	1/1	0	1055	€ 0,25	€ -	€ 273,75
AD	28	54	MASSAFRA	NUZZO Carlo nato a MASSAFRA (TA) il 11/01/1913	1178	PASC - CESP.JG	1/1	30	13	€ 0,25	€ 0,31	€ 3,25
15'	28	55	MASSAFRA	DICANIO BENEDETTA nata a MATERA il 27/08/1973 -	45082	PASCOLO CESP.JG	96/144	104	36	€ 0,25	€ 1,08	€ 9,00
				NUZZO FRANCESCO nato a TARANTO (TA) il 05/05/1985 -			18/144					
				NUZZO NICOLETTA ANNA nata a MASSAFRA (TA) il 09/06/1954 -			12/144					
				NUZZO PASQUALE ALDO nato a MASSAFRA (TA) il 07/07/1951 -			18/144					
13'	28	30	MASSAFRA	PICARO Anna nata a ROMA il 11/10/1956 -	8073	PASCOLO	1/10	1300	590	€ 0,25	€ 13,54	€ 147,50
				PICARO Carla nata a ROMA il 24/12/1951 -	1197	PASCOLO ARB	1/10					
				PICARO Elisa nata a ROMA il 28/02/1950 -			1/10					
				PICARO Giulio nato a TARANTO il 24/11/1953 -			1/10					
				PICARO Giuseppe nato a TARANTO il 30/09/1951 -			1/10					
				PICARO Ines nata a TARANTO il 01/11/1955 -			1/10					
				PICARO Laura nata a TARANTO il 06/03/1950 -			1/10					
				PICARO Maria nata a ROMA il 20/12/1948 -			1/10					
				PICARO Paolo nato a TARANTO il 11/03/1965 -			1/10					
				PICARO Vincenzo nato a ROMA il 13/11/1963 -			1/10					
AE	28	55	MASSAFRA	NUZZO Francesco nato a TARANTO (TA) il 05/05/1986	14872	SEMINATIVO	18/144	415	133	€ 2,00	€ 34,58	€ 266,00
				NUZZO Nicoletta Anna nata a MASSAFRA (TA) il 09/06/1954			12/144					
				NUZZO Pasqua e Aldo nato a MASSAFRA (TA) il 07/07/1951			18/144					
				DICANIO Benedetta nata a MATERA (MT) il 27/08/1973			96/144					
				NUZZO Francesco nato a TARANTO (TA) il 05/05/1986	69	ULIVETO	18/144					
				NUZZO Nicoletta Anna nata a MASSAFRA (TA) il 09/06/1954			12/144					
				NUZZO Pasqua e Aldo nato a MASSAFRA (TA) il 07/07/1951			18/144					
				DICANIO Benedetta nata a MATERA (MT) il 27/08/1973			96/144					
				NUZZO Francesco nato a TARANTO (TA) il 05/05/1986	11173	PASCOLO	18/144					
				NUZZO Nicoletta Anna nata a MASSAFRA (TA) il 09/06/1954			12/144					
				NUZZO Pasqua e Aldo nato a MASSAFRA (TA) il 07/07/1951			18/144					
				DICANIO Benedetta nata a MATERA (MT) il 27/08/1973			96/144					
				NUZZO Francesco nato a TARANTO (TA) il 05/05/1986	18968	PASC - CESP	18/144					
				NUZZO Nicoletta Anna nata a MASSAFRA (TA) il 09/06/1954			12/144					
				NUZZO Pasqua e Aldo nato a MASSAFRA (TA) il 07/07/1951			18/144					
				DICANIO Benedetta nata a MATERA (MT) il 27/08/1973			96/144					

N° PIANO	FOGLIO	PARTICELLA	COMUNE	INTESTATARIO	SUPERFICIE CATASTALE (mq)	COLTURA CATASTALE	PERCENTUALE DI POSSESSO	SUPERFICIE OCCUPAZIONE TEMPORANEA	SUPERFICIE ESPROPRIO PERMANENTE	VALORE DI MERCATO [€/mq]	INDENNITA' PER OCCUPAZIONE TEMPORANEA (€)	INDENNITA' BASE DI ESPROPRIO PERMANENTE [€]
AF	25	1	MASSAFRA	PICARO Anna nata a ROMA (RM) il 11/10/1956 PICARO Carla nata a ROMA (RM) il 24/12/1951 PICARO Elisa nata a ROMA (RM) il 28/07/1950 PICARO Giulio nato a TARANTO (TA) il 24/11/1953 PICARO Giuseppe nato a TARANTO (TA) il 30/09/1951 PICARO Ines nata a TARANTO (TA) il 01/11/1955 PICARO Laura nata a TARANTO (TA) il 06/03/1950 PICARO Maria nata a ROMA (RM) il 20/12/1948 PICARO Paolo nato a TARANTO (TA) il 11/03/1965 PICARO Vincenzo nato a ROMA (RM) il 13/11/1963	603415	PASC - ARB	1/10 1/10 1/10 1/10 1/10 1/10 1/10 1/10 1/10 1/10	8127	3296	€ 0,25	€ 84,66	€ 824,00
14	25	12	MASSAFRA	CASSA PER IL MEZZOGIORNO CON SEDE IN ROMA -	6398	PASCOLO CESP.JG	1/1	8320	5000	€ 0,25	€ 86,67	€ 1.250,00
14'	25	15	MASSAFRA	CASSA PER IL MEZZOGIORNO CON SEDE IN ROMA -	1741	PASCOLO CESP.JG	1/1	200	89	€ 0,25	€ 2,08	€ 22,25
14''	25	5	MASSAFRA	PICARO Anna nata a ROMA il 11/10/1956 - PICARO Carla nata a ROMA il 24/12/1951 - PICARO Elisa nata a ROMA il 28/07/1950 - PICARO Giulio nato a TARANTO il 24/11/1953 - PICARO Giuseppe nato a TARANTO il 30/09/1951 - PICARO Ines nata a TARANTO il 01/11/1955 - PICARO Laura nata a TARANTO il 06/03/1950 - PICARO Maria nata a ROMA il 20/12/1948 - PICARO Paolo nato a TARANTO il 11/03/1965 - PICARO Vincenzo nato a ROMA il 13/11/1963 -	8495	SEMINATIVO	1/10 1/10 1/10 1/10 1/10 1/10 1/10 1/10 1/10 1/10	161	67	€ 1,00	€ 6,71	€ 67,00
	16	26	MASSAFRA	DEMANIO PUBBLICO DELLO STATO RAMO DIFESA	7785	SEMINATIVO	1/1	692	287	€ 1,00	€ 28,83	€ 287,00
	16	41	MASSAFRA	ENTE AUTONOMO ACQUEDOTTO PUGLIESE	565	SEMINATIVO	1/1	30	13	€ 1,00	€ 1,25	€ 13,00
	16	42	MASSAFRA	DEMANIO PUBBLICO DELLO STATO RAMO DIFESA	1460	SEMINATIVO	1/1	145	121	€ 1,00	€ 6,04	€ 121,00
	16	28	MASSAFRA	EPIFANO Giovanna	26210	SEMINATIVO	1/1	2009	1318	€ 1,00	€ 83,71	€ 1.318,00
15	17	5	MASSAFRA	CLEMENTE GREGORIO nato a CRISPIANO (TA) il 27/05/1962 -	11558	SEMINATIVO	1/1	810	521	€ 1,00	€ 33,75	€ 521,00
16	17	11	MASSAFRA	DIGIUSEPPE MICHELE nato a Massafra il 31/01/1980 -	6800	VIGNETO	1/1	295	194	€ 1,80	€ 22,13	€ 349,20
17	17	43	MASSAFRA	AMBIENTE IMPRESA S.R.L. -	3281	VIGNETO	1/1	120	80	€ 1,80	€ 9,00	€ 144,00
18	17	44	MASSAFRA	AMBIENTE IMPRESA S.R.L. -	311	VIGNETO	1/1	30	21	€ 1,80	€ 2,25	€ 37,80
19	17	42	MASSAFRA	AMBIENTE IMPRESA S.R.L. -	3281	VIGNETO	1/1	115	74	€ 1,80	€ 8,63	€ 133,20
20	17	13	MASSAFRA	AMBIENTE IMPRESA S.R.L. -	7760	ULIVETO	1/1	275	185	€ 2,00	€ 22,92	€ 370,00
21	17	14	MASSAFRA	LEGGIERI GIUSEPPE nato a MASSAFRA il 13/02/1985 -	8723	SEMINATIVO	1/1	111	78	€ 1,00	€ 4,63	€ 78,00
22	11	108	CRISPIANO	LEGGIERI GIUSEPPE nato a MASSAFRA il 13/02/1985 -	104	ULIVETO	1/2	60	26	€ 2,00	€ 5,00	€ 52,00
							1/2					
23	11	107	CRISPIANO	CARAMIA DAVIANO nato a MARTINA FRANCA (TA) il 18/07/1939 -	8995	VIGNETO	1/2	670	343	€ 1,80	€ 50,25	€ 617,40
				CARAMIA GIUSEPPE COSIMO nato a MARTINA FRANCA (TA) il 20/10/1982 -			1/1					
				CARRIERI ROSALBA nata a MARTINA FRANCA (TA) il 02/02/1949 -			1/2					
23'	11	106	CRISPIANO	CARAMIA ANTONIA nata a MARTINA FRANCA (TA) il 31/07/1951 -	1843	ULIVETO	1/2	115	10	€ 2,00	€ 9,58	€ 20,00
				SIMEONE FRANCESCO nato a MARTINA FRANCA (TA) il 04/01/1947 -			1/2					
24	11	2	CRISPIANO	EPIFANO GIOVANNA nata a MARTINA FRANCA il 22/05/1965 -	3942	SEMINATIVO	1/1	1400	1122	€ 1,00	€ 58,33	€ 1.122,00
					864	PASCOLO						
25	11	112	CRISPIANO	SIMEONE MARIA MICHELA nata a MARTINA FRANCA (TA) il 19/04/1970 -	6624	ULIVETO	1/1	220	139	€ 2,00	€ 18,33	€ 278,00
26	11	109	CRISPIANO	SIMEONE MARIA MICHELA nata a MARTINA FRANCA (TA) il 19/04/1970 -	13142	VIGNETO	1/1	790	528	€ 2,00	€ 65,83	€ 1.056,00
					1792	ULIVETO						
27	11	3	CRISPIANO	BIANCO LUCIA nata a MASSAFRA (TA) il 28/06/1966 -	16993	VIGNETO	1/1	330	206	€ 1,80	€ 24,75	€ 370,80
28	11	135	CRISPIANO	BIANCO LUCIA nata a MASSAFRA (TA) il 28/06/1966 -	510	VIGNETO	1/1	125	95	€ 1,80	€ 9,38	€ 171,00
29	11	123	CRISPIANO	ERETO ISIDORO nato a TARANTO (TA) il 31/03/1958 -	1487	SEMIN ARBOR	1/2	325	234	€ 1,80	€ 24,38	€ 421,20
							1/2					

N° PIANO	FOGLIO	PARTICELLA	COMUNE	INTESTATARIO	SUPERFICIE CATASTALE (mq)	COLTURA CATASTALE	PERCENTUALE DI POSSESSO	SUPERFICIE OCCUPAZIONE TEMPORANEA	SUPERFICIE ESPROPRIO PERMANENTE	VALORE DI MERCATO [€/mq]	INDENNITA' PER OCCUPAZIONE TEMPORANEA (€)	INDENNITA' BASE DI ESPROPRIO PERMANENTE [€]
30	11	60	CRISPIANO	ERETO ISIDORO nato a TARANTO (TA) il 31/03/1958 -	4835	SEMINATIVO	1/2	505	325	€ 1.00	€ 21,04	€ 325,00
							1/2					
31	11	4	CRISPIANO	MONTANARO LIBERATA ROSA nata a MOTTOLA il 30/08/1947 -	6000	SEMINATIVO	1/3	144	54	€ 1.00	€ 6,00	€ 54,00
				SEMERARO ORONZO nato a MOTTOLA il 30/08/1985 -			1/3					
				SEMERARO VITO nato a MOTTOLA il 18/06/1988 -			1/3					
32	3	61	CRISPIANO	MANSUETO SAVERIO nato a MOTTOLA (TA) il 30/07/1963 -	13927	ULIVETO	1/1	990	665	€ 2.00	€ 82,50	€ 1.330,00
33	3	60	CRISPIANO	MANSUETO ISABELLA nata a NOCI (BA) il 08/05/1953 -	16426	ULIVETO	1/1	1429	676	€ 2.00	€ 119,08	€ 1.352,00
34	3	12	CRISPIANO	NETTI PASQUINA nata a MARTINA FRANCA il 28/04/1970 -	1948		1/3	591	370	€ -	€ -	€ -
				GUARINI GRAZIA nata a FASANO il 22/05/1949 -			1/3					
				GUARINI ROSA MARIA nata a FASANO il 30/03/1956 -			1/3					
34'	3	13	CRISPIANO	GUARINI ROSA MARIA nata a FASANO (BR) il 30/03/1956 -	8587	ULIVETO	1/1	80	0	€ 2.00	€ 6,67	€ -
35	3	6	CRISPIANO	SANTORO CONCETTA nata a SAN GIORG O IONICO (TA) il 25/06/1950 -	6328	FRUTTETO	667/1000	622	0	€ 1.20	€ 31,10	€ -
				STRUSI GIACOMO nato a GIO A DEL COLLE (BA) il 07/12/1980 -			111/1000					
				STRUSI SAVERIO nato a GIOIA DEL COLLE (BA) il 31/01/1977 -			111/1000					
				STRUSI STEFANIA RACHELE nata a MASSAFRA (TA) il 19/10/1990 -			111/1000					
36	3	5	CRISPIANO	SANTORO CONCETTA nata a SAN GIORG O IONICO (TA) il 25/06/1950 -	18511	VIGNETO	667/1000	205	0	€ 2.00	€ 17,08	€ -
				STRUSI GIACOMO nato a GIO A DEL COLLE (BA) il 07/12/1980 -	22514	ULIVETO	111/1000					
				STRUSI SAVERIO nato a GIOIA DEL COLLE (BA) il 31/01/1977 -			111/1000					
				STRUSI STEFANIA RACHELE nata a MASSAFRA (TA) il 19/10/1990 -			111/1000					
37	3	21	CRISPIANO	SANTORO CONCETTA nata a SAN GIORG O IONICO (TA) il 25/06/1950 -	10707	VIGNETO	667/1000	800	0	€ 2.00	€ 66,67	€ -
				STRUSI GIACOMO nato a GIO A DEL COLLE (BA) il 07/12/1980 -	22518	ULIVETO	111/1000					
				STRUSI SAVERIO nato a GIOIA DEL COLLE (BA) il 31/01/1977 -			111/1000					
				STRUSI STEFANIA RACHELE nata a MASSAFRA (TA) il 19/10/1990 -			111/1000					
38	3	20	CRISPIANO	SEMERARO Addolorata nata a MASSAFRA il 21/08/1975 -	4100	ULIVETO	1/12	735	0	€ 2.00	€ 61,25	€ -
				SEMERARO Caterina nata a MASSAFRA il 24/04/1973 -	45914	VIGNETO	1/12					
				SEMERARO Fabrizio nato a MOLA DI BARI il 13/02/1988 -			1/12					
				SEMERARO Giovanni nato a MOLA DI BARI il 18/08/1979 -			1/12					
				SEMERARO Giuseppe nato a OSTUNI il 29/06/1942 -			8/12					
39	12	124	MASSAFRA	GUARINI GRAZIA nata a FASANO (BR) il 22/05/1949 -	3912	SEMINATIVO	1/1	245	95	€ 1.00	€ 10,21	€ 95,00
	12	16	MASSAFRA	REGIONE PUGLIA	1505	PASCOLO	1/1	53	10	€ 0.25	€ 0,55	€ 2,50
40	12	19	MASSAFRA	SEMERARO ROSA MARIA nata a CRISPIANO (TA) il 13/10/1958 -	8824	SEMINATIVO	1/1	727	382	€ 1.00	€ 30,29	€ 382,00
41	12	121	MASSAFRA	DEMANIO DELLA REGIONE PUGLIA	2143	PASCOLO CESPUG	1/1	390	145	€ 0.25	€ 4,06	€ 36,25
42	12	120	MASSAFRA	REGIONE PUGLIA con sede in BARI (BA) -	174	PASCOLO	1/1	55	35	€ 0.25	€ 0,57	€ 8,75
43	4	40	CRISPIANO	REGIONE PUGLIA con sede in BARI (BA) -	218	PASCOLO	1/1	735	430	€ 0.25	€ 7,66	€ 107,50
44	4	36	CRISPIANO	REGIONE PUGLIA con sede in BARI (BA) -	1287	PASCOLO	1/1	1385	830	€ 0.25	€ 14,43	€ 207,50
45	4	7	CRISPIANO	REGIONE PUGLIA con sede in BARI (BA) -	1287	PASCOLO	1/1	145	0	€ 0.25	€ 1,51	€ -
46	4	6	CRISPIANO	REGIONE PUGLIA con sede in BARI (BA) -	1287	PASCOLO	1/1	190	0	€ 0.25	€ 1,98	€ -

N° PIANO	FOGLIO	PARTICELLA	COMUNE	INTESTATARIO	SUPERFICIE CATASTALE (mq)	COLTURA CATASTALE	PERCENTUALE DI POSSESSO	SUPERFICIE OCCUPAZIONE TEMPORANEA	SUPERFICIE ESPROPRIO PERMANENTE	VALORE DI MERCATO (€/mq)	INDENNITA' PER OCCUPAZIONE TEMPORANEA (€)	INDENNITA' BASE DI ESPROPRIO PERMANENTE [€]
				TRONCO SD 11								
	48	25	MOTTOLA	LENTI VITO nato a BRINDISI (BR) il 13/09/1949 -	507	PASCOLO	1	193	125	0.25	€ 2,01	€ 31,25
	48	96	MOTTOLA	LENTI VITO nato a BRINDISI (BR) il 13/09/1949 -	13582	PASCOLO	1	592	435	0.25	€ 6,17	€ 108,75
	48	29	MOTTOLA	LENTI VITO nato a BRINDISI (BR) il 13/09/1949 -	179C	SEMINATIVC	1	27	10	0.80	€ 0,90	€ 8,00
48	50	96	MOTTOLA	DI FIORI Flavio nato a BARI (BA) il 17/12/1987	7755	SEMINATIVC	1			0.80	€ -	€ -
50	50	126	MOTTOLA	CAPUTO Fausta nata a NOCI (BA) il 21/02/1964	3483	SEMINATIVC	2/9	910	678	0.80	€ 30,33	€ 542,40
				CAPUTO Lucia nata a NOCI (BA) il 30/11/1959			2/9					
				CAPUTO Nicola nato a NOCI (BA) il 03/12/1971			2/9					
				CONFORTI Grazia nata a NOCI (BA) il 02/01/1939			3/9					
50	50	24	MOTTOLA	COMUNE DI MOTTOLA con sede in TARANTO (TA) -	1951	SEM-ARBOR	1/1	67	10	0.80	€ 2,23	€ 8,00
				MONGELLI DOMENICO nato a MOTTOLA (TA) il 03/08/1973 -			1/1					
50	50	25	MOTTOLA	COMUNE DI MOTTOLA con sede in TARANTO (TA) -	2186	SEMINATIVC	1/1	825	618	0.80	€ 27,50	€ 494,40
				MONGELLI DOMENICO nato a MOTTOLA (TA) il 03/08/1973 -			1/1					
50	50	176	MOTTOLA	COMUNE DI MOTTOLA con sede in TARANTO (TA) -	85	SEMINATIVC	1/1	29	19	0.80	€ 0,97	€ 15,20
				MONGELLI DOMENICO nato a MOTTOLA (TA) il 03/08/1973 -			1/1					
50	50	177	MOTTOLA	COMUNE DI MOTTOLA con sede in TARANTO (TA) -	315	SEMINATIVC	1/1	97	64	0.80	€ 3,23	€ 51,20
				MONGELLI DOMENICO nato a MOTTOLA (TA) il 03/08/1973 -			1/1					

N° PIANO	FOGLIO	PARTICELLA	COMUNE	INTESTATARIO	SUPERFICIE CATASTALE (mq)	COLTURA CATASTALE	PERCENTUALE DI POSSESSO	SUPERFICIE OCCUPAZIONE TEMPORANEA	SUPERFICIE ESPROPRIO PERMANENTE	VALORE DI MERCATO [€/mq]	INDENNITA' PER OCCUPAZIONE TEMPORANEA (€)	INDENNITA' BASE DI ESPROPRIO PERMANENTE [€]
				TRONCO SA 02								
1	197	361	MARTINA FRANCA	TITOTO FABIO nato a LA SPEZIA (SP) il 19/01/1963 -	1744	SEMINATIVO	1/3	125	55	0.80	€ 4,17	€ 44,00
				TITOTO GIORGIO nato a VENEZIA (VE) il 24/06/1933 -			1/3					
				TITOTO MARIA GABRIELLA nata a TARANTO (TA) il 27/01/1967 -			1/3					
2	197	360	MARTINA FRANCA	CARAMIA ANTONIO nato a MARTINA FRANCA il 07/08/1978 -	5366	SEMINATIVO	1/1	426	325	0.80	€ 14,20	€ 260,00
3	197	213	MARTINA FRANCA	CORRENTE CLAUDIO nato a MARTINA FRANCA (TA) il 22/10/2002 -	596	SEMINATIVO	2/18	204	111	0.80	€ 6,80	€ 88,80
				CORRENTE GRAZIANO nato a MARTINA FRANCA (TA) il 04/08/1987 -			2/18					
				CORRENTE MARIA CRISTINA nata a MARTINA FRANCA (TA) il 27/07/1990 -			2/18					
				ELIA PASQUA nata a MARTINA FRANCA (TA) il 21/01/1964 -			2/18					
4	197	159	MARTINA FRANCA	CORRENTE CLAUDIO nato a MARTINA FRANCA (TA) il 22/10/2002 -	4028	ENTE URBANO	2/18	356	236			
				CORRENTE GRAZIANO nato a MARTINA FRANCA (TA) il 04/08/1987 -			2/18					
				CORRENTE MARIA CRISTINA nata a MARTINA FRANCA (TA) il 27/07/1990 -			2/18					
				ELIA PASQUA nata a MARTINA FRANCA (TA) il 21/01/1964 -			2/18					
5	197	107	MARTINA FRANCA	CARRINO NICOLA nato a TARANTO (TA) il 22/07/1976 -	4370	SEMINATIVO	1/1	163	150	0.80	€ 5,43	€ 120,00
6	197	169	MARTINA FRANCA	DANFILA CATERINA nata a TARANTO (TA) il 03/03/1974 -	605	SEMI-ARBOR.	1/2	220	107	1.60	€ 14,67	€ 171,20
				VETRELLA FERNANDO nato a NAPOLI (NA) il 30/06/1974 -			1/2					
7	197	175	MARTINA FRANCA	MARTUCCI DOMENICO nato a MARTINA FRANCA (TA) il 10/09/1948 -	5852	SEMINATIVO	1/1	453	342	0.80	€ 15,10	€ 273,60
8	197	176	MARTINA FRANCA	MARTUCCI DOMENICO nato a MARTINA FRANCA (TA) il 10/09/1948 -	5574	SEMINATIVO	1/1	0	1	0.80	€ -	€ 0,80
9	197	221	MARTINA FRANCA	DE FAZIO ANTONELLA nata a NAPOLI (NA) il 22/10/1966 -	352	ENTE URBANO	443/1000	165	83			
				MEUCCI ANTONIO nato a MARTINA FRANCA (TA) il 12/10/1960 -			555/1000					
10	197	121	MARTINA FRANCA	CORDIFORTE MARIA nata a MARTINA FRANCA (TA) il 28/09/1966 -	5150	SEMINATIVO	1/2	357	243	0.80	€ 11,90	€ 194,40
				MESSINA CELESTINO nato a SANTERAMO IN COLLE (BA) il 06/04/1952 -			1/2					
11	197	216	MARTINA FRANCA	CARBOTTI NICOLA nato a MARTINA FRANCA (TA) il 23/01/1965 -	4950	SEMINATIVO	1/1	673	451	0.80	€ 22,43	€ 360,80
12	197	217	MARTINA FRANCA	CORDIFORTE MARIA nata a MARTINA FRANCA (TA) il 28/09/1966 -	3436	SEMINATIVO	1/2			0.80	€ -	€ -
			MARTINA FRANCA	MESSINA CELESTINO nato a SANTERAMO IN COLLE (BA) il 06/04/1952 -			1/2					
	197	212	MARTINA FRANCA	MARTUCCI Luigi nato a BARI (BA) il 05/07/1988	2458	VIGNETO	1/3	10	0	1.95	€ 0,81	€ -
			MARTINA FRANCA	MARTUCCI Massimo nato a TRIGGIANO (BA) il 02/10/1983			1/3					
			MARTINA FRANCA	MORELLO Maria nata a TRIGGIANO (BA) il 01/09/1951			1/3					
13	200	61	MARTINA FRANCA	NARDELLI ORAZIO nato a MARTINA FRANCA (TA) il 02/02/1945 -	2182	ENTE URBANO	1/1	321	216			
14	200	190	MARTINA FRANCA									
				MOLA ANGELO nato a MARTINA FRANCA (TA) il 30/11/1946 -	182	SEMINATIVO	1/2	23	15	0.80	€ 0,77	€ 12,00
				MOLA MICHELE nato a MARTINA FRANCA (TA) il 15/12/1979 -			1/2					
15	200	189	MARTINA FRANCA	MOLA MICHELE nato a MARTINA FRANCA (TA) il 15/12/1979 -	3163	SEMINATIVO	1/1	323	210	0.80	€ 10,77	€ 168,00
16	200	63	MARTINA FRANCA	AVERSA GIOVANNA nata a TARANTO (TA) il 26/01/1993 -	1172	ENTE URBANO	1/2	117	71			
				AVERSA PIETRO nato a TARANTO (TA) il 29/06/1991 -			1/2					
				AVERSA VINCENZO nato a TARANTO (TA) il 07/02/1957 -			1/2					
				DELL'ORCO ADDOLORATA nata a TARANTO (TA) il 14/04/1955 -			1/2					
17	200	26	MARTINA FRANCA	LOCONTE Antonia Anna nata a MARTINA FRANCA il 13/03/1961 -	941	SEMINATIVO	1/1	534	406	0.80	€ 17,80	€ 324,80
					60	ULIVETO						
18	200	27	MARTINA FRANCA	LOCONTE Antonia Anna nata a MARTINA FRANCA il 13/03/1961 -	520	SEMINATIVO	1/1	268	50	0.80	€ 8,93	€ 40,00
					327	SEMI-ARBOR.						
19	200	66	MARTINA FRANCA	TURNONE Giuseppe nato a MARTINA FRANCA il 18/03/1955	600	ULIVETO	1/1	174	78	0.80	€ 5,80	€ 62,40
					2033	FABB RURALE						
20	200	67	MARTINA FRANCA	TURNONE GIUSEPPE nato/a a MARTINA FRANCA (TA) il 18/03/1955	1670	VIGNETO	1/1	151	153	0.80	€ 5,03	€ 122,40
21	200	177	MARTINA FRANCA	TURNONE Carmela nata a MARTINA FRANCA il 05/12/1938 -	3592	SEMI-ARBOR.	1/1					
22	200	34	MARTINA FRANCA	NARCISI FAUSTINA nata a MARTINA FRANCA (TA) il 17/05/1951 -	2900	ULIVETO	1/2					
				TRIVISANO FRANCESCO nato a MARTINA FRANCA (TA) il 12/02/1952 -			1/2					
23	200	346	MARTINA FRANCA	ZIZZI COMASIA nata a MARTINA FRANCA (TA) il 09/12/1946 -	7685	SEMI-ARBOR.	1/1	176	181	1.60	€ 11,73	€ 289,60
24	200	347	MARTINA FRANCA	DEMANIO DELLO STATO con sede in BARI (BA) -	584	SEMI-ARBOR.	1/1	184	113	1.60	€ 12,27	€ 180,80

N° PIANO	FOGLIO	PARTICELLA	COMUNE	INTESTATARIO	SUPERFICIE CATASTALE (mq)	COLTURA CATASTALE	PERCENTUALE DI POSSESSO	SUPERFICIE OCCUPAZIONE TEMPORANEA	SUPERFICIE ESPROPRIO PERMANENTE	VALORE DI MERCATO [€/mq]	INDENNITA' PER OCCUPAZIONE TEMPORANEA (€)	INDENNITA' BASE DI ESPROPRIO PERMANENTE [€]
25	200	364 ora 414	MARTINA FRANCA	DEMANIO DELLO STATO con sede in BARI (BA) - CONSORZIO DI BONIFICA	4395	ENTE URBANO						
	200	412	MARTINA FRANCA	BELLO Ferdinando nato a MARTINA FRANCA (TA) il 15/01/1978	3339	SEMINATIVO	1/1	341	274	1,60	€ 22,73	€ 438,40
	200	66	MARTINA FRANCA	TURNONE Giuseppe nato a MARTINA FRANCA (TA) il 18/03/1955	600	ULIVETO	1/1	142	48	1,80	€ 10,65	€ 86,40
					2033	FABB RURALE						
	200	381	MARTINA FRANCA	COLUCCI MARIA DI FRANCESCO nata a MARTINA FRANCA (TA) LOSCIALPO Margherita nata a TARANTO (TA) il 15/03/1968 VASTO Giovanni nato a TARANTO (TA) il 03/03/1967	6090	SEMINATIVO	1/1 1/3 1/3	168	0	1,80	€ 11,20	€ -
	200	301	MARTINA FRANCA	SATA Angelo nato a MARTINA FRANCA (TA) il 30/11/1946 SATA Michele nato a MARTINA FRANCA (TA) il 15/12/1979	1556	SEMINATIVO	1/1 1/1	18	11	0,80	€ 0,60	€ 8,80

SOCIETA' RWE RENEWABLES ITALIA

Procedura abilitativa semplificata ai sensi dell'articolo 6, comma 7-bis del d.lgs. 28/2011. Variante non sostanziale ai sensi dell'art. 6, d.lgs n.28/2011 e art. 7, comma 4, della L.R.25 del 25/09/2012, per la riduzione dell'area destinata alla Stazione di Smistamento Condivisa prevista nel progetto di un impianto eolico già autorizzato con D.D. n. 159 del30/06/2023.

Pratica n° 06400370968-03082023-1015

Suap di SAN SEVERO in delega alla CCIAA di FOGGIA

CHIEDE	Procedimento
Procedura abilitativa semplificata (P.A.S.) per l'installazione di impianti alimentati da energia rinnovabile	**Procedura abilitativa semplificata (P.A.S.) per l'installazione di impianti alimentati da energia rinnovabile ((ai sensi dell'art. 6 del D. Lgs 28 del 03/03/2011 – art. 6 della L.R. n. 25 del 24/09/2012)**

Scheda anagrafica

[X] DITTA/SOCIETA'/IMPRESA	[ ] PERSONA (Privato)

[X] ISCRITTA ALLA CCIAA

Codice Fiscale
06400370968

(compilare per effettuare il recupero dei dati dal registro imprese)

Informazioni relative all'iscrizione al Registro Imprese

Camera di commercio di:	Numero REA	Data
ROMA	**1284519**	

[ ] NON ANCORA ISCRITTA

[ ] NON NECESSITA DI ISCRIZIONE AL RI DELLA CCIAA

DATI DEL DICHIARANTE

Nome	Cognome	Cod.Fiscale
Ludovica	**Nigiotti**	

Sesso	Data nascita	Cittadinanza
Femminile		**ITALIA**

Luogo di nascita:

Stato	Provincia

Comune

[ ] Se cittadino non UE

Informazioni relative alla residenza :

Stato	Provincia

Comune

Toponimo (DUG)

Denominazione stradale

Numero civico	CAP	eMail/PEC	Telefono fisso/cellulare

Carica
LEGALE RAPPRESENTANTE

DATI DELLA DITTA/SOCIETA'/IMPRESA

Denominazione (nome della ditta o azienda o ragione sociale)
RWE Renewables Italia S.r.l.

Forma giuridica	Codice Fiscale	P.IVA
SOCIETA' A RESPONSABILITA' LIMITATA	**06400370968**	

Dati relativi alla sede legale della ditta/società/impresa

Stato	Provincia
Italia	**ROMA**

Comune
ROMA

Toponimo (DUG)
VIA

Denominazione stradale	Numero civico	CAP
Andrea Doria	**41/G**	**00192**

Telefono fisso/Cellulare	Fax	PEC
069505636		**rwerenewablesitaliasrl@legalmail.it**

Qualifica e dati del procuratore

Qualifica del procuratore
PROFESSIONISTA INCARICATO

Il procuratore:

Nome	Cognome	Sesso	Cittadinanza
ANTONIO	**MEZZINA**	**Maschio**	**ITALIA**

Nato a	il

	Provincia		Stato
[X] in Italia		[ ] all'Estero	

Cod.Fiscale

Informazioni relative alla residenza del procuratore:

Residente in	Provincia	CAP

Indirizzo	Tel	Fax
	0882228072	

eMail PEC
u.derrico@studiomezzina.net

Oggetto della pratica

descrizione sintetica
Variante non sostanziale ai sensi dell'art. 6, d.lgs n.28/2011 e art. 7, comma 4, della L.R. 25 del 25/09/2012, per la riduzione dell'area destinata alla Stazione di Smistamento Condivisa prevista nel progetto di un impianto eolico già autorizzato con D.D. n. 159 del 30/06/2023.

DOMICILIO ELETTRONICO

Ai fini delle comunicazioni relative al presente procedimento si elegge il proprio domicilio elettronico presso la seguente casella di posta elettronica (domicilio elettronico)

DOMICILIO ELETTRONICO: (N.B. Inserire l'indirizzo della casella PEC a cui lo Sportello dovrà inviare la ricevuta e le altre comunicazioni relative alla pratica)
rwerenewablesitaliasrl@legalmail.it

[X] Si dichiara di essere consapevoli che nel caso non venga indicata una casella di posta elettronica certificata (PEC), non si avra' la certezza del buon esito dell' eventuale scambio di comunicazioni che seguiranno la presente istanza

Dichiarazione di consapevolezza ex artt. 46 e 47 DPR 445/2000

[X] Dichiara di essere consapevole che le dichiarazioni false, la falsità negli atti e l'uso di atti falsi comportano l'applicazione delle sanzioni penali previste dall'art. 76 del D.P.R. 445/2000 e la decadenza dai benefici eventualmente conseguenti al provvedimento emanato sulla base della dichiarazione non veritiera nonchè il divieto di accesso a contributi, finanziamenti e agevolazioni per un periodo di 2 anni decorrenti da quando l'amministrazione ha adottato l'atto di decadenza, come previsto dall'art. 75 del D.P.R. 445/2000.

INFORMATIVA SULLA PRIVACY (Art. 13 del Reg. UE n. 2016/679 del 27 aprile 2016)

Il Reg. UE n. 2016/679 del 27 aprile 2016 stabilisce norme relative alla protezione delle persone fisiche con riguardo al trattamento dei dati personali. Pertanto, come previsto dall'art. 13 del Regolamento, si forniscono le seguenti informazioni:

Titolare del trattamento:

Comune di SAN SEVERO

indirizzo pec uff.suap@pec.comune.san-severo.fg.it

Finalità del trattamento.

Il trattamento dei dati è necessario per l'esecuzione di un compito di interesse pubblico o connesso all'esercizio di pubblici poteri di cui è investito il titolare del trattamento. Pertanto i dati personali saranno utilizzati dal titolare del trattamento nell'ambito del procedimento per il quale la dichiarazione viene resa.

Modalità del trattamento.

I dati saranno trattati da persone autorizzate, con strumenti cartacei e informatici.

Destinatari dei dati.

I dati potranno essere comunicati a terzi nei casi previsti della Legge 7 agosto 1990, n. 241 (“Nuove norme in materia di procedimento amministrativo e di diritto di accesso ai documenti amministrativi”), ove applicabile, e in caso di controlli sulla veridicità delle dichiarazioni (art. 71 del D.P.R. 28 dicembre 2000 n. 445 (“Testo unico delle disposizioni legislative e regolamentari in materia di documentazione amministrativa”)). Responsabili del trattamento la Camera di Commercio competente per territorio e InfoCamere S.c.p.A.

Diritti.

L'interessato può in ogni momento esercitare i diritti di accesso e di rettifica dei dati personali nonché ha il diritto di presentare reclamo al Garante per la protezione dei dati personali. Ha inoltre il diritto alla cancellazione dei dati e alla limitazione al loro trattamento nei casi previsti dal Regolamento. Per esercitare tali diritti tutte le richieste devono essere rivolte al Comune di SAN SEVERO indirizzo mail uff.suap@pec.comune.san-severo.fg.it. Il responsabile della protezione dei dati è contattabile all'indirizzo mail protocollo@pec.comune.san-severo.fg.it.

Periodo di conservazione dei dati.

I dati personali saranno conservati per un periodo non superiore a quello necessario per il perseguimento delle finalità sopra menzionate o comunque non superiore a quello imposto dalla legge per la conservazione dell'atto o del documento che li contiene. I dati sono altresì trasmessi alla Camera di Commercio competente per territorio per la raccolta nel Fascicolo informativo di impresa di cui all'art. 43-bis del D.P.R. 445/2000 e s.m.i.

[X] Il/la sottoscritto/a dichiara di aver letto l'informativa sul trattamento dei dati personali.
CHIEDE A UFFICI COMUNE DI SAN SEVERO

Procedura abilitativa semplificata (P.A.S.) per l'installazione di impianti alimentati da energia rinnovabile ((ai sensi dell’art. 6 del D. Lgs 28 del 03/03/2011 – art. 6 della L.R. n. 25 del 24/09/2012)

Localizzazione dell'intervento

Comune	Frazione	Prov.	CAP
SAN SEVERO		**FG**	**71016**

ATTENZIONE - l'ubicazione dell'attività o intervento coincide con il Comune a cui è destinata la pratica

Via, Viale, Piazza	n° civico
Località Motta Regina	**snc**

scala	piano	interno

dati catastali

[ ] NCEU	**[X] NCT**

foglio	particella/mappale	subalterno
126	**559**	

sezione Censuaria (Terreni)

ulteriori dati relativi alla localizzazione dell'intervento

Superfici edificio (reali e non catastali)

coperta mq	scoperta mq	altezza m
209.00	**2456.00**	**3.00**

Superfici terreno (reali e non catastali) mq.
2665.00

a) Titolarità dell'intervento

Il richiedente dichiara di avere titolo alla presentazione di questa pratica edilizia in quanto

[ ] proprietario esclusivo

[X] rappresentante legale

[ ] Amministratore/delegato dal Condominio

[ ] comproprietario con il/i soggetto/i elencato/i nella sezione "SOGGETTI COINVOLTI";

[ ] locatario/comodatario (a tale scopo autorizzato dai proprietari nella sezione "SOGGETTI COINVOLTI")

dell'immobile interessato dall'intervento e di

[X] avere titolarità esclusiva all'esecuzione dell'intervento

[ ] non avere titolarità esclusiva all'esecuzione dell'intervento, ma di disporre comunque della dichiarazione di assenso dei terzi titolari di altri diritti reali o obbligatori

b) Presentazione della PAS

Dichiara di presentare la PAS

[X] in assenza di atti di assenso presupposti, in quanto l'intervento oggetto della PAS non necessita di atti o pareri che non possono essere sostituiti dalle autocertificazioni, attestazioni e asseverazioni o certificazioni di tecnici abilitati

[X] Il titolare è a conoscenza che i lavori potranno iniziare trascorsi 30 gg dalla data di acquisizione della presente al protocollo comunale

[ ] essendo già in possesso di tutti gli atti di assenso presupposti, comunque denominati, rilasciati dalle competenti amministrazioni

[ ] richiedendo contestualmente l'acquisizione d'ufficio degli atti di assenso presupposti, comunque denominati, alle competenti amministrazioni. Il titolare dichiara di essere a conoscenza che l'attività oggetto della PAS può essere iniziata dopo il rilascio dei relativi atti di assenso

c) Tipologia di impianto alimentato da fonti rinnovabili oggetto di PAS

[ ] Installazione di pannelli fotovoltaici, su edificio esistente, con qualsiasi potenza, non ricadenti fra quelli di cui al punto 12.1 del D.M. 10/09/2010 aventi TUTTE le seguenti caratteristiche: i. moduli fotovoltaici collocati nei tetti di edifici esistenti; ii. la superficie complessiva dei moduli fotovoltaici dell'impianto non sia superiore a quella del tetto dell'edificio sul quale i moduli sono collocati

[ ] collocato su edifici, tettoie, serre o pensiline e da realizzarsi con tegole fotovoltaiche o altri elementi innovativi;

[ ] collocato su edifici o loro pertinenze (realizzati all'interno della zona A di cui al D.M. 1444/1968) e da realizzarsi con tegole fotovoltaiche o altri elementi innovativi;

[ ] Impianto solare fotovoltaico non integrato ubicato al suolo con potenza inferiore a 20 kW;

[ ] Impianto solare fotovoltaico ubicato a suolo su terreni agricoli (max 10% del terreno agricolo e distanza superiore a 2000 mt. da altri terreni dello stesso proprietario), non ricadenti fra quelli di cui al punto 12.1 e 12.2 lettera a) del D.M. 10/09/2010, aventi capacità di generazione inferiore alla soglia indicata alla tabella A allegata al D.Lgs n. 387 del 29/12/2003, cioè con potenza inferiore a 20 kW, e che faccia capo ad un unico punto di connessione ed ad un unico soggetto;

[ ] Impianto solare fotovoltaico ubicato su aree già degradate da attività antropiche, pregresse o in atto, tra cui siti industriali, cave, discariche, siti contaminati, con potenza non superiore a 1 MW e direttamente su suolo;

[ ] Impianto eolico di potenza inferiore a 200 kW con max 4 generatori eolici;

[ ] Impianti Biomassa, gas di discarica, gas residuati dai processi di depurazione, operanti in assetto cogenerativi con potenza > 50 1000 kW ovvero 3000 kWt;

[ ] Impianti alimentati da biomassa e biogas con potenza max 200 kW;

[ ] Impianti da gas di discarica, gas residuati con potenza inferiore a 1 MW;

[ ] Impianti non cogenerativi con potenza 250kW;

[ ] Impianti idroelettrici e geotermoelettrici realizzati su edifici esistenti senza variazione planoaltimetriche, senza cambio di destinazione d'uso, senza intaccare parti strutturali, ecc., con potenza max 200 kW;

[ ] Impianti idroelettrici e geotermoelettrici alimentati da fonte idraulica con potenza inferiore a 1 MW;

[ ] Attività di costruzione ed esercizio di impianti fotovoltaici di potenza sino a 10 MW connessi alla rete elettrica di media tensione e localizzati in area a destinazione industriale, produttiva o commerciale (ai sensi del c.9 bis, dell'art.6 del D.LGS 28/2011 modificato dal D.L. 77/2021.

[X] Altro impianto di energia elettrica

specificare

Impianto Eolico composto da n.12 Aerogeneratori della potenza nominale pari a 4,5 MWe per una potenza complessiva di 54 MW nel Comune di San Severo (FG) alla Località 'Centoquaranta - Mezzanone'

e) Opere su parti comuni o modifiche esterne

Le opere previste

[X] non riguardano parti comuni

[ ] riguardano le parti comuni di un fabbricato condominiale

[ ] riguardano parti comuni di un fabbricato con più proprietà, non costituito in condominio, e dichiara che l'intervento è stato approvato dai comproprietari delle parti comuni, come risulta da atto consegnato al progettista ovvero dalla sottoscrizione degli elaborati da parte di tutti i comproprietari corredata da copia di documento d'identità

[ ] riguardano parti dell'edificio di proprietà comune ma non necessitano di assenso perché, secondo l'art. 1102 c.c., apportano, a spese del titolare, le modificazioni necessarie per il miglior godimento delle parti comuni non alterandone la destinazione e senza impedire agli altri partecipanti di usufruirne secondo il loro diritto

f) Descrizione sintetica dell’intervento

Dichiara che i lavori per i quali viene inoltrata la presente PAS consistono in:
Adeguamento in riduzione della Stazione di Smistamento condivisa con altri produttori proposto in variante non sostanziale. dell’art. 7, comma 4, della L.R./Puglian. 25/2012. SI CHIEDE ALL'UFFICIO COMUNALE, IL RILASCIO DI UNA DICHIARAZIONE ATTESTANTE CHE IL TITOLO ABILITATIVO ASSENTITO COSTITUISCE TITOLO IDONEO ALLA REALIZZAZIONE DEGLI INTERVENTI OGGETTO DELLA P.A.S.

g) Regolarità urbanistica e precedenti edilizi
[X] lo stato attuale dell'immobile risulta pienamente conforme alla documentazione dello stato di fatto legittimato dal seguente titolo/pratica edilizia (o, in assenza, dal primo accatastamento)
[X] legittimato da

	n.	del
[ ] titolo unico (SUAP)		

	n.	del
[ ] permesso di costruire / licenza edil. / concessione edilizia		

	n.	del
[ ] autorizzazione edilizia		

	n.	del
[ ] accertamento di conformità ex art. 36 d.P.R. n.380/2001		

	Legge	n.	del
[ ] condono edilizio			

	Legge	n.	del
[ ] C.E. o P.d.C. in sanatoria			

	n.	del
[ ] P.d.C. in sanatoria		

	n.	del
[ ] D.I.A. / S.C.I.A		

	n.	del
[ ] DIA/SCIA alternativa al permesso di costruire		

	n.	del
[ ] C.I.L./C.I.L.A.		

	estremi della denuncia catastale n.	del
[ ] primo accatastamento		

[ ] Preesistente al 1942
(Allegare planimetria catastale originale)

[ ] Preesistente al 1967
(Allegare planimetria catastale originale)

	specificare	n.	del
[X] altro	**D.D.**	**00159**	**30/06/2023**

h) Calcolo del contributo di costruzione

[X] l'intervento da realizzare è a titolo gratuito

ai sensi della seguente normativa

D.P.R. 6 giugno 2001, n. 380 e s.m.i. - art. 17, comma 3, lettera e

[ ] l'intervento da realizzare è a titolo oneroso e pertanto

allega il prospetto di calcolo preventivo del contributo di costruzione, a firma di tecnico abilitato, e la ricevuta di versamento del contributo di costruzione

[ ] richiede il reperimento degli standard in quanto intervento che comporta aumento del carico urbanistico

[ ] richiede il reperimento degli standard in quanto intervento che comporta aumento del carico urbanistico, per i quali con relazione asseverata si richiede la monetizzazione

i) Tecnici incaricati

dichiara di aver incaricato, in qualità di progettista, il tecnico indicato nella sezione seguente

PROGETTISTA DELLE OPERE ARCHITETTONICHE

[ ] non è colui che presenta la pratica	[ ] colui che presenta la pratica

[X] incaricato anche come direttore dei lavori delle opere architettoniche

[ ] se il direttore dei lavori delle opere architettoniche è diverso dal progettista delle opere architettoniche

e dichiara inoltre

[X] di aver incaricato, in qualità di direttori dei lavori e di altri tecnici, i soggetti indicati alla sezione seguente

Studio in:

Stato	Provincia
ITALIA	**FOGGIA**

Comune italiano o Località estera
San Severo

Via, Piazza, ecc.	N.	C.A.P.
Via Tiberio Solis	**128**	**71016**

Iscritto all'ordine/collegio	di	al n.
INGEGNERI	**Foggia**	**1604**

Telefono	fax

cell.	posta elettronica certificata

[ ] che il/i direttore/i dei lavori e gli altri tecnici incaricati saranno individuati prima dell’inizio dei lavori

l) Impresa esecutrice dei lavori

[X] l'impresa esecutrice/imprese esecutrici dei lavori sarà/saranno individuata/e prima dell'inizio dei lavori

[ ] i lavori, in quanto opere di modesta entità che non interessano le specifiche normative di settore, sono eseguiti/sono stati eseguiti in prima persona, senza alcun affidamento a ditte esterne

[ ] i lavori sono eseguiti/sono stati eseguiti dalla/e impresa/e indicata/e alla seguente sezione

m) Rispetto degli obblighi in materia di salute e sicurezza nei luoghi di lavoro (vedi allegata tabella ADEMPIMENTI PREVISTI DAL D. LGS. N.81/2008)

che l'intervento

[ ] non ricade nell'ambito di applicazione delle norme in materia di salute e sicurezza nei luoghi di lavoro (d.lgs. n. 81/2008)

[ ] ricade nell'ambito di applicazione delle norme in materia di salute e sicurezza nei luoghi di lavoro (d.lgs. n. 81/2008) e pertanto:

relativamente alla documentazione delle imprese esecutrici:

[ ] dichiara che l'entità presunta del cantiere è inferiore a 200 uomini-giorno ed i lavori non comportano i rischi particolari di cui all'allegato XI del d.lgs. n. 81/2008 e di aver verificato il certificato di iscrizione alla Camera di commercio, il documento unico di regolarità contributiva, corredato da autocertificazione in ordine al possesso degli altri requisiti previsti dall'allegato XVII del d.lgs. n. 81/2008, e l'autocertificazione relativa al contratto collettivo applicato

[ ] dichiara che l'entità presunta del cantiere è pari o superiore a 200 uomini-giorno o i lavori comportano i rischi particolari di cui all'allegato XI del d.lgs. n. 81/2008 e di aver verificato la documentazione di cui alle lettere a) e b) dell'art. 90 comma 9 prevista dal d.lgs. n. 81/2008 circa l'idoneità tecnico professionale della/e impresa/e esecutrice/i e dei lavoratori autonomi, l'organico medio annuo distinto per qualifica, gli estremi delle denunce dei lavoratori effettuate all'Istituto nazionale della previdenza sociale (INPS), all'Istituto nazionale assicurazione infortuni sul lavoro (INAIL) e alle casse edili, nonché il contratto collettivo applicato ai lavoratori dipendenti, della/e impresa/e esecutrice/i

relativamente alla notifica preliminare di cui all'articolo 99 del d.lgs. n. 81/2008

[ ] dichiara che l'intervento non è soggetto all'invio della notifica

[ ] dichiara che l'intervento è soggetto all'invio della notifica

[X] ricade nell'ambito di applicazione delle norme in materia di salute e sicurezza sul luogo di lavoro (d.lgs. n. 81/2008), ma si riserva di presentare le dichiarazioni di cui al presente quadro prima dell'inizio lavori, poiché i dati dell'impresa esecutrice saranno forniti prima dell'inizio lavori

di essere a conoscenza che l’efficacia della presente PAS è sospesa qualora sia assente il piano di sicurezza e coordinamento di cui all’articolo 100 del d.lgs. n. 81/2008 o il fascicolo di cui all’articolo 91, comma 1, lettera b), quando previsti, oppure in assenza di notifica di cui all’articolo 99, quando prevista, oppure in assenza di documento unico di regolarità contributiva

n) Diritti di terzi

[X] dichiara di essere consapevole che la presente segnalazione non può comportare limitazione dei diritti dei terzi, fermo restando quanto previsto dall'articolo 19, comma 6-ter, della l. n. 241/1990

gli eventuali soggetti cointeressati, titolari di diritti reali di godimento su beni confinanti e risultanti da registrazioni catastali ed estremi catastali dei fondi confinanti a quelli oggetto dell’intervento, sono:

Proprietari e/o aventi diritto sui fondi censiti al catasto Terreni di San Severo Fgl 126 p.lle 550-43

o) Avvertenze generali

Dichiara di essere informato che, ai sensi dell’art. 23 d.P.R. n.380/2001:

- i lavori in oggetto possono avere inizio trascorsi 30 gg dalla data di acquisizione della presente al protocollo comunale o dopo l’acquisizione degli atti di assenso presupposti;

- la durata degli stessi non potrà superare il termine di tre anni dalla data della sua presentazione;

- è tenuto a comunicare al SUE la data della fine lavori;

- che ultimato l’intervento, il progettista o un tecnico abilitato rilascia un certificato di collaudo finale, allegato alla comunicazione di fine lavori, che va presentato allo sportello unico, con il quale si attesta la conformità dell’opera al progetto presentato. Contestualmente presenta ricevuta dell'avvenuta presentazione della variazione catastale conseguente alle opere realizzate ovvero dichiarazione che le stesse non hanno comportato modificazioni del classamento. In assenza di tale documentazione si applica la sanzione di cui all'art. 37, c 5, d. P.R. n.380/2001.

Dichiara di essere informato che, nei casi disciplinati dall’art. 24 del d.P.R. n. 380/01, entro quindici giorni dalla data dell’ultimazione dei lavori di finitura dell’intervento, è tenuto a presentare all’ufficio comunale competente domanda di rilascio della segnalazione certificata di agibilità con le modalità di cui all’art. 24 d.P.R. n.380/01 oppure la dichiarazione del direttore dei lavori o, qualora non nominato, di un professionista abilitato, con la quale si attesta la conformità dell'opera al progetto presentato e la sua agibilità (art. 24 comma 5 d.P.R. n. 380/2001 e LR n° 12/2014). Dovrà essere inoltrata la dichiarazione del direttore dei lavori al SUAP – Sportello unico per le attività produttive - con la quale si attesta la conformità dell'opera al progetto presentato e la sua agibilità (art. 10 d.P.R. n.160/2010) ove trattasi di impianto produttivo;

Dichiara di provvedere al pagamento delle imposte dovute al momento del rilascio dell’atto autorizzativo

[X] PRESA VISIONE

Dichiarazione relativa ai diritti di segreteria/istruttori

VERSAMENTO DIRITTI O SPESE

[ ] non sono dovuti oneri quali diritti o spese	
[ ] poiché non previsti dal tariffario	[ ] poiché esentati
[X] sono dovuti oneri quali diritti o spese	

per un totale di Euro
75.00

[ ] pagamento on line alla pagina successiva 'Pagamento oneri'

[X] versamento su conto corrente postale (vedere le istruzioni di ogni SUAP)

in data	ufficio postale di
23/08/2023	**87/123**

Allegata qui la ricevuta di versamento tramite conto corrente postale
A534

[ ] pagamento pagoPA / bonifico bancario (vedere le istruzioni di ogni SUAP)

in data	indicare il codice IUV / codice TRN

Allega qui l'attestazione del pagamento pagoPA o del bonifico bancario (in caso di bonifico, non è valida la ricevuta di presa in carico del bonifico)

Dichiarazione relativa all'assolvimento dell'imposta di bollo

VERSAMENTO DELL'IMPOSTA DI BOLLO

E' obbligatorio selezionare una delle seguenti quattro opzioni:

[ ] Il pagamento è dovuto e si intende assolvere l'obbligo tramite il circuito digitale pagoPA [NB: questa opzione è possibile solo se lo Sportello Unico aderisce a pagoPA] ...

[X] Il pagamento è dovuto e si intende assolvere l'obbligo con marche da bollo di cui si riportano i numeri di serie identificativi (le marche da bollo utilizzate saranno poi annullate e conservate in originale) ...

Marca da € 16,00 per la domanda:

numero seriale (1)	data
01211341392062	**16/06/2023**

E' obbligatorio selezionare una delle seguenti due opzioni:

[X] Marca da €16,00 per l'autorizzazione...

numero seriale (1)	data
01211341392005	**16/06/2023**

[ ] Non è richiesta alcuna marca da bollo per l'autorizzazione perché il procedimento può concludersi con il silenzio assenso dell'Amministrazione o con rilascio di Nulla Osta...

(1) Inserire i quattordici numeri presenti appena sopra il codice a barre, nella parte bassa del contrassegno

NOTA BENE: Le domande devono essere regolarizzate in misura forfettaria con una marca da bollo da €16,00 - Aggiungere una marca da bollo per il provvedimento autorizzatorio (in seguito alle modifiche apportate al DPR n. 642/1972 dalla legge n. 147/2013, le istanze trasmesse per via telematica e i provvedimenti rilasciati per via telematica sono soggetti all'imposta di bollo forfettaria di €16,00)

[ ] Per gli Enti autorizzati, l'imposta di bollo è assolta in modo virtuale ai sensi del D.M. 10/11/2011 o ai sensi dell'art. 15 D.P.R. 642/1972 ...

[ ] Il pagamento non è dovuto poiché esentati ...

RWE RENEWABLES ITALIA S.R.L.
Prot N. 0001553-2023-51-6 A del 07/08/2023

Data: 04 agosto 2023, 19:57:50
Da: suap.fg@cert.camcom.it
A: rwerenewablesitaliasrl@legalmail.it
Oggetto: Ricevuta pratica n.06400370968-03082023-1015 - SUAP 9283 - 06400370968 RWE Renewables Italia S.r.l.
Allegati: SUAP-ricevuta.PDF (187.2 KB)
SUAP-ricevuta.XML (19.4 KB)

Ai sensi del d.P.R. 160/2010 si trasmette la ricevuta relativa alla pratica 06400370968-03082023-1015.
SUAP mittente: Sportello n.9283 - Suap di SAN SEVERO in delega alla CCIAA di FOGGIA
Codice Fiscale Impresa: 06400370968
Denominazione Impresa: RWE Renewables Italia S.r.l.
Oggetto della comunicazione: Variante non sostanziale ai sensi dell'art. 6, d.lgs n.28 /2011 e art. 7, comma 4, della L.R. 25 del 25/09/2012, per la riduzione dell'area destinata alla Stazione di Smistamento Condivisa prevista nel progetto di un impianto eolico già autorizzato con D.D. n. 159 del 30/06/2023.
Dichiarante: ANTONIO MEZZINA
Responsabile SUAP: Fabio Mucilli
Protocollo: REP_PROV_FG/FG-SUPRO 0058748/04-08-2023.

Serial ID : ago-07-2023 09:04:48 opec21010.20230804195750.239599.517.1.12@pec.aruba.it

pareri di altri uffici e amministrazioni o esegue le verifiche preventive previste dalla normativa vigente.

7 - Accesso visione atti del procedimento

Il responsabile del SUAP costituisce il referente per l'esercizio del diritto di accesso agli atti e documenti detenuti dal SUAP, anche se provenienti da altre amministrazioni o da altri uffici comunali (art. 4, co.4 DPR n. 160/2010).

Ufficio in cui si può prendere visione degli atti:	
Suap di SAN SEVERO in delega alla CCIAA di FOGGIA	
Indirizzo:	**VIA Martiri di Cefalonia n. 22 71016 - SAN SEVERO (FG)**
Altre info:	vedere sito istituzionale del comune

8- Interventi attivati nel procedimento ed amministrazioni competenti

Intervento	Amministrazione competente
Procedura abilitativa semplificata (P.A.S.) per l'installazione di impianti alimentati da energia rinnovabile	UFFICI COMUNE DI SAN SEVERO

9 - Elenco dei documenti informatici allegati

- 06400370968-03082023-1015.SUAP.PDF.P7M (Riepilogo Pratica SUAP)
- 06400370968-03082023-1015.001.PDF.P7M (Allegata qui la ricevuta di versamento tramite conto corrente postale)
- 06400370968-03082023-1015.009.PDF.P7M (Opportuni elaborati progettuali a firma di un progettista abilitato che attestino la compatibilità del progetto con gli strumenti urbanistici approvati e i regolamenti edilizi vigenti e la non contrar)
- 06400370968-03082023-1015.008.PDF.P7M (Opportuni elaborati progettuali a firma di un progettista abilitato che attestino la compatibilità del progetto con gli strumenti urbanistici approvati e i regolamenti edilizi vigenti e la non contrar)
- 06400370968-03082023-1015.015.PDF.P7M (Scheda tecnica impianti di energia da fonti rinnovabili)
- 06400370968-03082023-1015.003.PDF.P7M (Pareri, autorizzazioni, nulla osta, rilasciati dai soggetti competenti (ad es. Soprintendenza, VV.FF.,Consorzio bonifica, Amministrazione Provinciale ecc.))
- 06400370968-03082023-1015.010.PDF.P7M (Estratto del P.R.G. con evidenziato l'immobile e/o l'area di intervento)
- 06400370968-03082023-1015.007.PDF.P7M (Opportuni elaborati progettuali a firma di un progettista abilitato che attestino la compatibilità del progetto con gli strumenti urbanistici approvati e i regolamenti edilizi vigenti e la non contrar)
- 06400370968-03082023-1015.011.PDF.P7M (Documentazione catastale costituita da estratto di mappa in scala 1:2000 / 1:1000 con individuazione del nuovo intervento, autenticata dal progettista, e con aggiornamento non anteriore a mesi 6)
- 06400370968-03082023-1015.002.PDF.P7M (Fotocopia di un documento di identita' del soggetto che conferisce la procura speciale)
- 06400370968-03082023-1015.016.PDF.P7M (Presentazione degli schemi impianti di cui al DM 37/2008)
- 06400370968-03082023-1015.006.PDF.P7M (Elaborati tecnici per la connessione redatti dal gestore di rete)
- 06400370968-03082023-1015.013.PDF.P7M (DICHIARAZIONE CHE L'IMPIANTO NON SI TROVI ALL'INTERNO DI AREE FRA QUELLE SPECIFICAMENTE ELENCATE E INDIVIDUATE DALL'ALLEGATO 3) LETTERA f), AL DECRETO DEL MINISTERO DELLO SVILUPPO ECONOMICO DEL 10)
- 06400370968-03082023-1015.012.PDF.P7M (Dichiarazione dell'impresa esecutrice dei lavori)
- 06400370968-03082023-1015.014.PDF.P7M (relazione tecnica di asseverazione)
- 06400370968-03082023-1015.005.PDF.P7M (D.U.R.C. (Documento Unico di Regolarità Contributiva))
- 06400370968-03082023-1015.004.PDF.P7M (Procura speciale)
- 06400370968-03082023-1015.001.MDA.PDF.P7M (MDA Pratica)

10 - Promemoria per controllo domicilio elettronico

Tutte le comunicazioni verranno inviate al seguente indirizzo fornito dal richiedente:	**rwerenewablesitaliasrl@legalmail.it**

Suap di SAN SEVERO in delega alla CCIAA di FOGGIA
Identificativo elenco nazionale SUAP: 9283

Sportello Unico per le Attività Produttive (art. 38 L133/2008)

Distinta del modello di riepilogo pratica SUAP (art.5 commi 3-4 allegato tecnico DPR160/2010 Versione 1.0)

Comune/SUAP destinatario

Comune Destinatario	SAN SEVERO	Provincia Comune Destinatario	FG
Identificativo SUAP secondo quanto indicato nell'elenco nazionale dei SUAP	9283	Ufficio Destinatario	Suap di SAN SEVERO in delega alla CCIAA di FOGGIA

Informazioni anagrafiche dell'impresa che invia la comunicazione o istanza

Denominazione:	RWE Renewables Italia S.r.l.		
Codice fiscale	06400370968		
Forma giuridica	SOCIETA' A RESPONSABILITA' LIMITATA		
Provincia e Numero Rea della sede legale	RM	1284519	

Oggetto della comunicazione o istanza

Tipologia Adempimento	Ordinario	Codice pratica	06400370968-03082023-1015
Descrizione	Variante non sostanziale ai sensi dell'art. 6, d.lgs n.28/2011 e art. 7, comma 4, della L.R. 25 del 25/09/2012, per la riduzione dell'area destinata alla Stazione di Smistamento Condivisa prevista nel progetto di un impianto eolico già autorizzato con D.D. n. 159 del 30/06/2023.		

Procura speciale

Procura speciale	X

Nome file allegato	Descrizione
06400370968-03082023-1015.004.PDF.P7M	Procura speciale

Estremi del dichiarante (titolare, legale rappresentante, notaio, intermediario, delegato)

Cognome	MEZZINA	Nome	ANTONIO
Qualifica	PROFESSIONISTA INCARICATO	Cod. Fiscale	
Indirizzo email o PEC	u.derrico@studiomezzina.net	Telefono	0882228072

Domicilio elettronico (Posta Elettronica Certificata) dell'impresa dove notificare le ricevute

Domicilio di Posta Elettronica Certificata dell'impresa	rwerenewablesitaliasrl@legalmail.it

Elenco dei documenti informatici allegati

Nome file allegato	Descrizione
06400370968-03082023-1015.001.MDA.PDF.P7M	MDA Pratica
06400370968-03082023-1015.002.PDF.P7M	Fotocopia di un documento di identita' del soggetto
06400370968-03082023-1015.001.PDF.P7M	Allegata qui la ricevuta di versamento tramite conto
06400370968-03082023-1015.003.PDF.P7M	Pareri, autorizzazioni, nulla osta, rilasciati dai soggetti
06400370968-03082023-1015.005.PDF.P7M	D.U.R.C. (Documento Unico di Regolarità
06400370968-03082023-1015.006.PDF.P7M	Elaborati tecnici per la connessione redatti dal
06400370968-03082023-1015.007.PDF.P7M	Opportuni elaborati progettuali a firma di un
06400370968-03082023-1015.008.PDF.P7M	Opportuni elaborati progettuali a firma di un
06400370968-03082023-1015.009.PDF.P7M	Opportuni elaborati progettuali a firma di un
06400370968-03082023-1015.010.PDF.P7M	Estratto del P.R.G. con evidenziato l’immobile e/o l’
06400370968-03082023-1015.011.PDF.P7M	Documentazione catastale costituita da estratto di
06400370968-03082023-1015.012.PDF.P7M	Dichiarazione dell’impresa esecutrice dei lavori
06400370968-03082023-1015.013.PDF.P7M	DICHIARAZIONE CHE L’IMPIANTO NON SI TROVI ALL’
06400370968-03082023-1015.014.PDF.P7M	relazione tecnica di asseverazione
06400370968-03082023-1015.015.PDF.P7M	Scheda tecnica impianti di energia da fonti rinnovabili
06400370968-03082023-1015.016.PDF.P7M	Presentazione degli schemi impianti di cui al DM

Pratica edilizia	_____
del	_____
Protocollo	_____

RELAZIONE TECNICA DI ASSEVERAZIONE

DATI DEL PROGETTISTA

Cognome e Nome	*Mezzina Antonio*						
codice fiscale							
nato a				prov.		stato	*ITALIA*
nato il							
residente in				prov.		stato	*ITALIA*
indirizzo		n.				C.A.P.	
con studio in	*San Severo*			prov.	*FG*	stato	*ITALIA*
indirizzo	*Via Tiberio Solis*	n.	128			C.A.P.	*71016*
Iscritto all'ordine/collegio	*Ingegneri*			di	*Foggia*	al n.	*1604*
Telefono	*0882228072*					fax.	
posta elettronica certificata	*antonio.mezzina@ingpec.eu*						

N.b. I dati del progettista coincidono con quelli già indicati, nella sezione 2 dell'Allegato "Soggetti coinvolti", per il progettista delle opere architettoniche

DICHIARAZIONI

Il progettista, in qualità di tecnico asseverante, preso atto di assumere la qualità di persona esercente un servizio di pubblica necessità ai sensi degli articoli 359 e 481 del Codice Penale, consapevole che le dichiarazioni false, la falsità negli atti e l'uso di atti falsi comportano l'applicazione delle sanzioni penali previste dagli artt. 75 e 76 del d.P.R. n. 445/2000 e di quelle di cui all'art. 19, comma 6, della legge n. 241/1990, sotto la propria responsabilità

DICHIARA

1) Tipologia di intervento e descrizione sintetica delle opere

che i lavori riguardano l'immobile/il terreno individuato nella PAS di cui la presente relazione costituisce parte integrante e sostanziale;

che le opere in progetto sono subordinate a **PAS** in quanto rientrano nella seguente **tipologia di intervento**:

☐ collocato su edifici, tettoie, serre o pensiline e da realizzarsi con tegole fotovoltaiche o altri elementi innovativi;
☐ collocato su edifici o loro pertinenze (realizzati all'interno della zona A di cui al D.M. 1444/1968) e da realizzarsi con tegole fotovoltaiche o altri elementi innovativi;
☐ Impianto solare fotovoltaico non integrato ubicato al suolo con potenza inferiore a 20 kW;

☐ Impianto solare fotovoltaico ubicato a suolo su terreni agricoli (max 10% del terreno agricolo e distanza superiore a 2000 mt. da altri terreni dello stesso proprietario), non ricadenti fra quelli di cui al punto 12.1 e 12.2 lettera a) del D.M. 10/09/2010, aventi capacità di generazione inferiore alla soglia indicata alla tabella A allegata al D.Lgs n. 387 del 29/12/2003, cioè con potenza inferiore a 20 kW, e che faccia capo ad un unico punto di connessione ed ad un unico soggetto;
☐ Impianto solare fotovoltaico ubicato su aree già degradate da attività antropiche, pregresse o in atto, tra cui siti industriali, cave, discariche, siti contaminati, con potenza non superiore a 1 MW e direttamente su suolo;
☐ Impianto eolico di potenza inferiore a 200 kW con max 4 generatori eolici;
☐ Impianti Biomassa, gas di discarica, gas residuati dai processi di depurazione, operanti in assetto cogenerativi con potenza > 50 ≤ 1000 kW ovvero 3000 kWt;
☐ Impianti alimentati da biomassa e biogas con potenza max 200 kW;
☐ Impianti da gas di discarica, gas residuati con potenza inferiore a 1 MW;
☐ Impianti non cogenerativi con potenza ≤ 250kW;
☐ Impianti idroelettrici e geotermoelettrici realizzati su edifici esistenti senza variaz
☐ Impianti idroelettrici e geotermoelettrici alimentati da fonte idraulica con potenza inferiore a 1 MW;one planoaltimetriche, senza cambio di destinazione d'uso, senza intaccare parti strutturali, ecc., con potenza max 200 kW;
☐ Attività di costruzione ed esercizio di impianti fotovoltaici di **potenza sino a 10 MW** connessi alla rete elettrica di media tensione e localizzati in area a destinazione industriale, produttiva o commerciale (ai sensi del c.9 bis, dell'art.6 del D.LGS 28/2011 modificato dal D.L. 77/2021.
☒ Altro impianto di energia elettrica **Impianto eolico** costituito da 12 aerogeneratori di Potenza nominale pari a 4.5 MW per una potenza complessiva di 54 MW sito nel comune di San Severo autorizzato con D.D. n.159 del 30/06/2023. Variante non sostanziale in riduzione dell'area della Stazione di Smistamento Condivisa

e che consistono in:

Variante non sostanziale SE condivisione ai sensi dell'art. 56 -D.Lgs n.76 del 16/07/20 e art. 7- L.R. 25 DEL25/09/2012

2) **Dati dell'immobile oggetto di intervento**

L'intervento interessa l'immobile sito alla località "Motta Regina" avente destinazione d'uso esistente agricolo (ad es. . residenziale, industriale, commerciale, ecc…)

Censito in NCT		
Foglio	Particella	Sub
126	559	

Superfici edificio (reali e non catastali)		
coperta mq.	scoperta mq.	altezza m.
209	2456	3

Superfici terreno (reali e non catastali) Mq. 2665

3) **Strumentazione urbanistica comunale vigente e in salvaguardia**

che l'area/immobile oggetto di intervento risulta individuata dal/è da realizzarsi su:

		SPECIFICARE	ZONA	ART.
☒	PUG/ PRG/ PDF	B2		
☐	PIANO PARTICOLAREGGIATO			
☐	PIANO DI RECUPERO			
☐	P.I.P			
☐	P.E.E.P.			
☐	ALTRO:			

4) **Variazioni catastali (L n. 331/2004 art.1 comma 332)**

che l'immobile oggetto dei lavori

4.1 ☐ **non necessita di alcuna variazione catastale**

4.2 ☒ **necessita di variazione catastale** che sarà eseguita ad ultimazione lavori e trasmessa, unitamente alla nuova planimetria alla Amministrazione Comunale

5) **Tutela dall'inquinamento acustico**

Trattasi di Variante non sostanziale in riduzione dell'area della Stazione di Smistamento del progetto già autorizzato con D.D. n. 159 del 30/06/2023

che l'intervento

5.1 ☐ **non rientra** nell'ambito di applicazione dell'articolo 8 della l. n. 447/1995

5.2 ☒ **rientra** nell'ambito di applicazione dell'articolo 8 della l. n. 447/1995, integrato con i contenuti dell'articolo 4 del d.P.R. n. 227/2011 e pertanto si rimanda agli elaborati specialistici prodotti nell'ambito dell'Autorizzazione Unica.

5.2.1 ☐ documentazione di impatto acustico (art. 8, commi 2 e 4, legge n. 447/1995)

5.2.2 ☐ valutazione previsionale di clima acustico (art. 8, comma 3, legge n. 447/1995)

5.2.3 ☐ autocertificazione a firma del tecnico abilitato competente in acustica ambientale in cui si attesta il rispetto dei requisiti di protezione acustica in relazione alla zonizzazione acustica di riferimento (art. 8, comma 3-bis, legge n. 447/1995)

5.2.4 ☐ dichiarazione sostitutiva dell'atto di notorietà, a firma del titolare, relativa al rispetto dei limiti stabiliti dal documento di classificazione acustica del territorio comunale di riferimento ovvero, ove questo non sia stato adottato, ai limiti individuati dal d.P.C.M. 14 novembre 1997 (art. 4, commi 1 e 2, d.P.R. n. 227/2011)

☐ che è stata presentata alla Provincia competente apposita relazione tecnica asseverata da un tecnico competente, che documenti il rispetto dei limiti di cui alla presente normativa, per l'esercizio di nuove attività imprenditoriali, ovvero per ampliamenti o modifiche di attività esistenti, che determinano un livello di rumore ambientale superiore a 40 dB(A) durante il periodo diurno e superiore a 30 dB(A) durante il periodo notturno

(art.12 LEGGE REGIONALE 12 febbraio 2002, N. 3 **"Norme di indirizzo per il contenimento e la riduzione dell'inquinamento acustico".**

6) **Produzione di materiali di risulta**

Trattasi di Variante non sostanziale in riduzione dell'area della Stazione di Smistamento del progetto già autorizzato con D.D. n. 159 del 30/06/2023

che le opere

6.1 ☐ non sono soggette alla normativa relativa ai materiali da scavo (art. 41-bis D.L. n. 69 del 2013 e art. 184-bis d.lgs. n. 152 del 2006)

6.2 ☐ **comportano** la produzione di materiali da scavo **considerati come sottoprodotti** ai sensi dell'articolo 184-bis, comma 1, del d.lgs. n. 152/2006 o dell'articolo 41-bis, comma 1, D.L. n. 69 del 2013, e inoltre

6.2.1 ☐ **le opere comportano** la produzione di materiali da scavo per un **volume superiore a 6000 mc e sono soggette a VIA o AIA**, e pertanto, ai sensi dell'art. 184-bis, comma 2-bis, e del d.m. n. 161/2012

6.2.1.1. ☐ **si allega/ si comunicano gli estremi del** . Provvedimento di VIA o AIA, comprensivo dell'assenso al Piano di Utilizzo dei materiali da scavo, rilasciato da_____ con prot. _____ in data _____

(*) (variabile, solo nel caso di richiesta contestuale di atti di assenso presupposti alla SCIA)

6.2.2☐ le opere comportano la produzione di materiali da scavo per un **volume inferiore o uguale a 6000 mc** ovvero (**pur superando tale soglia) non sono soggette a VIA o AIA,** e pertanto

6.2.2.1 ☐ allega **autocertificazione del titolare** resa all'ARPA ai sensi del comma 2 dell'art. 41-bis D.L. n. 69 del 2013

6.3 ☐ **comportano** la produzione di materiali da scavo che saranno riutilizzati nello stesso luogo di produzione e pertanto

6.3.1 ☐ **allega autocertificazione del titolare (che i materiali da scavo saranno riutilizzati nello stesso** luogo di produzione)

6.4 ☐ riguardano interventi di **demolizione di edifici o altri manufatti preesistenti e producono rifiuti** la cui gestione è disciplinata ai sensi della parte quarta del d.lgs. n. 152/ 2006

6.5 ☐ **comportano** la produzione di **materiali da scavo che saranno gestiti dall'interessato come rifiuti**

6.6 ☐ **Ai sensi del RR n.6/2006 si allega bilancio di produzione**

7) **Prevenzione incendi**

Trattasi di Variante non sostanziale in riduzione dell'area della Stazione di Smistamento del progetto già autorizzato con D.D. n. 159 del 30/06/2023

che l'intervento

7.1 ☐ non è soggetto alle norme di prevenzione incendi

7.2 ☒ è soggetto alle norme tecniche di prevenzione incendi e le stesse sono rispettate nel progetto

7.3 ☐ presenta caratteristiche tali da non consentire l'integrale osservanza delle regole tecniche di prevenzione incendi e pertanto

7.3.1 ☐ **si allega la documentazione necessaria** all'ottenimento della deroga

(*) (variabile, solo nel caso di richiesta contestuale di atti di assenso presupposti alla SCIA)

7.3.2 ☐ la relativa deroga è stata ottenuta con prot. _____ in data _____

e che l'intervento

7.4 ☐ **non è soggetto alla valutazione del progetto** da parte del Comando Provinciale dei Vigili del Fuoco ai sensi del d.P.R. n. 151/2011

7.5 ☐ **è soggetto alla valutazione del progetto** da parte del Comando Provinciale dei Vigili del Fuoco, ai sensi dell'articolo 3 del d.P.R. n. 151/2011 e pertanto

7.5.1☐ **si allega la documentazione necessaria** alla valutazione del progetto
(*) (variabile, solo nel caso di richiesta contestuale di atti di assenso presupposti alla SCIA)

7.5.2☐ la valutazione del progetto è stata effettuata con prot. _____ in data _____

7.6 ☐ **costituisce variante e il sottoscritto assevera che le modifiche non costituiscono variazione dei requisiti di sicurezza antincendio** già approvati con parere del Comando Provinciale dei Vigili del fuoco rilasciato con prot. _____ in data _____

8) Amianto

che le opere

8.1 ☒ **non interessano** parti di edifici con presenza di fibre di amianto

8.2 ☐ **interessano** parti di edifici con presenza di fibre di amianto e che pertanto il datore di lavoro, prima dell'inizio di lavori di demolizione o di rimozione dell'amianto o di materiali contenenti amianto da edifici, strutture, apparecchi e impianti, nonché dai mezzi di trasporto, predispone, ai sensi dei commi 2 e 5 dell'articolo 256 del d.lgs. n. 81/2008, il **Piano di Lavoro di demolizione o rimozione dell'amianto**

8.2.1 ☐ **in allegato** alla presente relazione di asseverazione
(*) (variabile, solo nel caso di richiesta contestuale di atti di assenso presupposti alla SCIA)

8.2.2 ☐ presentato con prot. _____ in data _____

9) Interventi strutturali e/o in zona sismica

che l'intervento

9.1 ☐ **non prevede** la realizzazione di **opere di conglomerato cementizio armato**, normale e precompresso ed a struttura metallica

9.2 ☒ **prevede** la realizzazione di opere di **conglomerato cementizio armato**, normale e precompresso ed a struttura metallica; pertanto si procederà a depositare la denuncia presso lo sportello competente.

9.2.1 ☐ si allega la documentazione relativa alla denuncia di cui all'articolo 65 del d.P.R. n. 380/2001

9.2.2 ☐ la denuncia di cui all'articolo 65 del d.P.R. n. 380/2001 è già stata depositata con prot. _____ in data _____

e che l'intervento

9.3 ☐ **non prevede opere** da denunciare o autorizzare ai sensi degli articoli 93 e 94 del d.P.R. n. 380/2001 o della corrispondente normativa regionale

9.4 ☐ **prevede opere che non richiedono il il deposito dei calcoli strutturali al SUE, trattandosi di**

opere minore priva di rilevanza per la pubblica incolumità di cui alla Deliberazione della Giunta Regionale 3 giugno 2010, n. 1309, elenco:

☐ "A1" PUNTO _____

☐ "A2" PUNTO _____

All'uopo si allega:
1) relazione tecnica esplicativa: contenente le informazioni relative alla tipologia della costruzione o del manufatto, le dimensioni dell'intervento proposto, la destinazione d'uso ed il contesto in cui viene realizzato, indicando espressamente a quali punti degli elenchi A.1 e A.2 si fa riferimento. In tutti i casi occorre valutare e dimostrare analiticamente che vengono rispettati i limiti di carico prescritti ed ogni altro requisito o condizione indicati nei medesimi elenchi. Nel caso si utilizzino strutture prefabbricate e/o modulari, occorre allegare i certificati di origine rilasciati dal produttore;
2) elaborato grafico: comprensivo di piante e sezioni, quotato ed in scala commisurata all'entità dell'intervento, contenente le informazioni necessarie a dimostrare che i parametri dimensionali rientrano tra i limiti indicati negli elenchi sopra citati.

9.5 ☐ costituisce una **variante non sostanziale riguardante parti strutturali** relativa ad un progetto esecutivo delle strutture precedentemente presentato con prot. _____ in data _____

9.6 ☐ prevede il deposito dei calcoli strutturali prima dell'inizio dei lavori (art. 93 e 94 d. P.R. n. 380/01), il successivo deposito della "relazione sismica a struttura ultimata" (art.6 L. 1086/1971), infine, del collaudo statico. Pertanto

☐ **si allega** la documentazione relativa ai calcoli strutturali

☐ **la relativa denuncia dei lavori in zona sismica è già stata depositata** con prot. _____ in data _____

9.7 ☒ **prevede opere strutturali soggette ad autorizzazione sismica** ai sensi dell'articolo 94 del d.P.R. n. 380/2001 o della corrispondente normativa regionale e pertanto si procederà a chiedere l'autorizzazione presso lo sportello compente.

9.7.1 ☐ **si allega** la documentazione necessaria per il rilascio dell'**autorizzazione sismica**
(*) (variabile, solo nel caso di richiesta contestuale di atti di assenso presupposti alla SCIA)

9.7.2 ☐ **la relativa autorizzazione è già stata ottenuta** con prot. _____ in data _____

10) Qualità ambientale dei terreni

Trattasi di Variante non sostanziale in riduzione dell'area della Stazione di Smistamento del progetto già autorizzato con D.D. n. 159 del 30/06/2023

che l'intervento, in relazione alla qualità ambientale dei terreni,

10.1 ☐ **non richiede indagini ambientali preventive** in relazione alle attività finora svolte sull'area interessata dall'intervento

10.2 ☐ a seguito delle preventive analisi ambientali effettuate, **non necessita di bonifica**, pertanto

10.2.1 ☐ **si allegano i risultati delle analisi ambientali dei terreni**

DICHIARAZIONI RELATIVE AI VINCOLI

TUTELA STORICO-AMBIENTALE

11) **Bene sottoposto al Piano Paesaggistico Territoriale Regionale della Puglia**

Trattasi di Variante non sostanziale in riduzione dell'area della Stazione di Smistamento del progetto già autorizzato con D.D. n. 159 del 30/06/2023

che l'immobile oggetto dei lavori con riferimento al PPTR approvato Con delibera n. 176 del 16 febbraio 2015, pubblicata sul BURP n. 40 del 23.03.2015

11.1 ☒ **non è sottoposto a tutela**

11.2 ☐ **è sottoposto a tutela ma l'intervento non richiede il rilascio dell'autorizzazione/accertamento di compatibilità paesaggistica**

11.3 ☐ **è sottoposto a tutela** e pertanto

11.3.1 ☐ **è assoggettato al procedimento semplificato di autorizzazione paesaggistica,** in quanto di lieve entità, secondo quanto previsto dal d.P.R. n. 139/2010, e pertanto

11.3.1.1☐ **si allega la relazione paesaggistica semplificata** e la documentazione necessaria ai fini del rilascio dell'autorizzazione paesaggistica semplificata
(*) (variabile, solo nel caso di richiesta contestuale di atti di assenso presupposti alla SCIA)

11.3.1.2 ☐ l'autorizzazione paesaggistica semplificata è stata rilasciata con prot. _____ in data _____

11.3.2 ☐ **è assoggettato al procedimento ordinario di autorizzazione paesaggistica**, e pertanto

11.3.2.1 ☐ **si allega la relazione paesaggistica** e la documentazione necessaria ai fini del rilascio dell'autorizzazione paesaggistica
(*) (variabile, solo nel caso di richiesta contestuale di atti di assenso presupposti alla SCIA)

11.3.2.2 ☐ l'autorizzazione paesaggistica è stata rilasciata con prot. _____ in data _____

11.3.3 ☐ **è assoggettato al procedimento di accertamento di compatibilità paesaggistica**

11.3.1 ☐ **si allega la documentazione necessaria** ai fini dell'accertamento di compatibilità paesaggistica
(*) (variabile, solo nel caso di richiesta contestuale di atti di assenso presupposti alla SCIA)

11.3.4 ☐ **accertamento di compatibilità paesaggistica** è stato rilasciato con prot. _____ in data _____

12) **Bene sottoposto a parere della Soprintendenza**

Trattasi di Variante non sostanziale in riduzione dell'area della Stazione di Smistamento del progetto già autorizzato con D.D. n. 159 del 30/06/2023

che l'immobile oggetto dei lavori, ai sensi del Parte II, Titolo I, Capo I del d.lgs. n. 42/2004,

12.1 ☒ **non è sottoposto a tutela**

12.2 ☐ **è sottoposto a tutela** e pertanto

12.2.1 ☐ **si allega la documentazione necessaria** ai fini del rilascio del parere/nulla osta
(*) (variabile, solo nel caso di richiesta contestuale di atti di assenso presupposti alla SCIA)

12.2.2 ☐ il parere/nulla osta è stato rilasciato con prot. _____ in data _____

13) **Bene inserito in zona del Centro Storico**

Trattasi di Variante non sostanziale in riduzione dell'area della Stazione di Smistamento del progetto già autorizzato con D.D. n. 159 del 30/06/2023

che l'immobile oggetto dei lavori ricade:

13.1 ☐ ZONA 1 – **Rilascio parere Soprintendenza Archeologica per opere implicante lavori di scavo;**

13.2 ☐ ZONA 2 – **Preavviso di almeno 10gg. Prima esecuzione scavi alla Soprintendenza Archeologica per esecuzione saggi;**

13.3 ☐ ZONA 3 – **Comunicazione data inizio lavori scavo con almeno 10gg di anticipo alla Soprintendenza Archeologica**

14) **Bene inserito in area di interesse archeologica (D.G.C. n. 126/89)**

Trattasi di Variante non sostanziale in riduzione dell'area della Stazione di Smistamento del progetto già autorizzato con D.D. n. 159 del 30/06/2023

che l'immobile oggetto dei lavori è sottoposto a

14.1 ☐ **zona archeologica 1 – Rilascio parere Soprintendenza Archeologica per opere implicante lavori di scavo;**

14.2 ☐ **zona archeologica 2 – Preavviso di almeno 10gg prima dell'esecuzione scavi alla Soprintendenza Archeologica per esecuzione saggi;**

14.3 ☐ **zona archeologica 3 – Comunicazione data inizio lavori scavo con almeno 10gg di anticipo alla Soprintendenza Archeologica.**

15) **Bene in area protetta**

Trattasi di Variante non sostanziale in riduzione dell'area della Stazione di Smistamento del progetto già autorizzato con D.D. n. 159 del 30/06/2023

che l'immobile oggetto dei lavori, ai sensi della legge n. 394/1991 (Legge quadro sulle aree protette) e della corrispondente normativa regionale,

15.1 ☒ **non ricade in area tutelata**

15.2 ☐ **ricade in area tutelata**, ma le opere non comportano alterazione dei luoghi o dell'aspetto

esteriore degli edifici

15.3 ☐ **è sottoposto alle relative disposizioni** e pertanto

15.3.1 ☐ **si allega la documentazione necessaria** ai fini del rilascio del parere/nulla osta
(*) (variabile, solo nel caso di richiesta contestuale di atti di assenso presupposti alla SCIA)

15.3.2 ☐ il parere/nulla osta è stato rilasciato con prot. _____ in data _____

TUTELA ECOLOGICA

16) **Bene sottoposto a vincolo idrogeologico con riferimento al Piano Assetto Idrogeologico**

Trattasi di Variante non sostanziale in riduzione dell'area della Stazione di Smistamento del progetto già autorizzato con D.D. n. 159 del 30/06/2023

che, ai fini del vincolo idrogeologico, l'area oggetto di intervento

16.1 ☐ **non ricade in area vincolata** e si allega stralcio carta idrogeomorfologica e IGM estratta dal sito dell'AdB Puglia sottoposta a tutela

16.2 ☐ **ricade in area a pericolosità di frana e** pertanto

16.2.1 ☐ **si allega la documentazione necessaria** ai fini del rilascio del parere AdB Puglia
(*) (variabile, solo nel caso di richiesta contestuale di atti di assenso presupposti alla SCIA)

16.2.2 ☐ l'autorizzazione è stata rilasciata con prot. _____ in data _____

16.3 ☐ **ricade in area a pericolosità idraulica e** pertanto

16.3.1 ☐ **si allega la documentazione necessaria** ai fini del rilascio del parere AdB Puglia
(*) (variabile, solo nel caso di richiesta contestuale di atti di assenso presupposti alla SCIA)

16.4 ☐ **pur non ricadendo in area vincolata, è interessata da reticolo AdB** non riportato nella carta IGM ma presente nella carta idrogeomorfologica, pertanto alla presente è allegato studio di compatibilità.

17) **Bene sottoposto a vincolo idraulico**

Trattasi di Variante non sostanziale in riduzione dell'area della Stazione di Smistamento del progetto già autorizzato con D.D. n. 159 del 30/06/2023

che, ai fini del vincolo idraulico, l'area oggetto di intervento

17.1 ☐ **non è sottoposta a tutela**

17.2 ☐ **è sottoposta a tutela** ed è necessario il rilascio dell'autorizzazione di cui al comma 2 dell'articolo 115 del d.lgs. n. 152/2006 e al r.d. 523/1904, pertanto

17.2.1☐ **si allega la documentazione necessaria** ai fini del rilascio dell'autorizzazione
(*) (variabile, solo nel caso di richiesta contestuale di atti di assenso presupposti alla SCIA)

17.2.2☐ l'autorizzazione è stata rilasciata con prot. _____ in data _____

18) **Zona di conservazione "Natura 2000"**

Trattasi di Variante non sostanziale in riduzione dell'area della Stazione di Smistamento del progetto già autorizzato con D.D. n. 159 del 30/06/2023

che, ai fini della zona speciale di conservazione appartenente alla rete "Natura 2000" (d.P.R. n. 357/1997e d.P.R. n. 120/2003) **l'intervento**

18.1☒ **non è soggetto a Valutazione d'incidenza (VINCA)**

18.2☐ **è soggetto a Valutazione d'incidenza (VINCA),** pertanto

18.2.1 ☐ **si allega la documentazione necessaria** all'approvazione del progetto

(*) (variabile, solo nel caso di richiesta contestuale di atti di assenso presupposti alla SCIA)

18.2.2 ☐ la valutazione è stata effettuata con prot. _____ in data _____

19) **Fascia di rispetto cimiteriale**

che in merito alla fascia di rispetto cimiteriale (articolo 338, testo unico delle leggi sanitarie 1265/1934)

19.1 ☒ **l'intervento non ricade nella fascia di rispetto**

19.2 ☐ **l'intervento ricade nella fascia di rispetto ed è consentito**

19.3 ☐ **l'intervento ricade in fascia di rispetto cimiteriale e non è consentito, pertanto**

19.3.1 ☐ **si allega la documentazione necessaria** per la richiesta di deroga
(*) (variabile, solo nel caso di richiesta contestuale di atti di assenso presupposti alla SCIA)

19.3.2 ☐ la relativa deroga è stata ottenuta con prot. _____
in data _____

20) **Aree a rischio di incidente rilevante**

Non Applicabile

che in merito alle attività a rischio d'incidente rilevante (d.lgs. n. 334/1999 e d.m. 9 maggio 2001):

20.1 ☐ **nel comune non è presente un'attività a rischio d'incidente rilevante**

20.2 ☐ **nel comune è presente un'attività a rischio d'incidente rilevante la relativa "area di danno"** è individuata nella pianificazione comunale

20.2.1 ☐ **l'intervento non ricade nell'area di danno**

20.2.2 ☐ **l'intervento ricade in area di danno**, pertanto

20.2.2.1 ☐ **si allega la documentazione necessaria** alla valutazione del progetto dal Comitato Tecnico Regionale
(*) (variabile, solo nel caso di richiesta contestuale di atti di assenso presupposti alla SCIA)

20.2.2.2 ☐ la valutazione del Comitato Tecnico Regionale è stata rilasciata con prot. _____ in data _____

20.3 ☐ **nel comune è presente un'attività a rischio d'incidente rilevante e la relativa "area di danno" non è individuata** nella pianificazione comunale, pertanto

20.3.1 ☐ **si allega la documentazione necessaria** alla valutazione del progetto dal Comitato Tecnico Regionale

21) **Smaltimento delle Acque di Prima Pioggia**

Trattasi di Variante non sostanziale in riduzione dell'area della Stazione di Smistamento del progetto già autorizzato con D.D. n. 159 del 30/06/2023

che, in base a quanto previsto dal d. lgs. n. 152/2006 e al Piano di Tutela delle Acque della Regione Puglia approvato dal Consiglio della Regione Puglia, con Deliberazione n. 230 del 20/10/2009 **l'intervento**

21.1 ☐ **non è soggetto alla normativa citata**

21.2 ☐ **è soggetto** pertanto

21.2.1 ☐ **si allega la documentazione necessaria per il rilascio dell'autorizzazione** da parte della Provincia
(*) (variabile, solo nel caso di richiesta contestuale di atti di assenso presupposti alla SCIA)

21.2.2 ☐ la comunicazione, riguardanti superfici dei piazzali e coperture dei fabbricati da smaltire < 2000 mq è stata effettuata alla Provincia con prot. _____ in data _____

22) **Altri vincoli di tutela ecologica**

Trattasi di Variante non sostanziale in riduzione dell'area della Stazione di Smistamento del progetto già autorizzato con D.D. n. 159 del 30/06/2023

che l'area/immobile oggetto di intervento risulta assoggettata ai seguenti vincoli:

22.1 ☐ **fascia di rispetto dei depuratori** (punto 1.2, allegato 4 della deliberazione 4 febbraio 1977 del Comitato dei Ministri per la tutela delle acque)

22.2 ☐ Altro (specificare) _____

In caso di area/immobile assoggettato ad uno o più dei sopracitati vincoli

22.2.1 ☐ **si allegano le autocertificazioni** relative alla conformità dell'intervento per i relativi vincoli

22.2.2 ☐ **si allega la documentazione necessaria** ai fini del rilascio dei relativi atti di assenso
(*) (variabile, solo nel caso di richiesta contestuale di atti di assenso presupposti alla SCIA)

22.2.3 ☐ il relativo atto di assenso è stato rilasciato con prot. _____ in data _____
(l'opzione è ripetibile in base al numero di vincoli che insistono sull'area/immobile)

TUTELA FUNZIONALE

23) **Vincoli per garantire il coerente uso del suolo e l'efficienza tecnica delle infrastrutture** (*)

che l'area/immobile oggetto di intervento risulta assoggettata ai seguenti vincoli:

23.1 ☐ **stradale** (d.m. n. 1404/1968, d.P.R. n. 495/92) (specificare) _____

23.2 ☐ **ferroviario** (d.P.R. n. 753/1980)

23.3 ☐ **elettrodotto** (d.P.C.M. 23 aprile 1992)

23.4 ☐ **gasdotto** (d.m. 24 novembre 1984)

23.5 ☐ **militare** (d.lgs. n. 66/2010)

23.6 ☐ **aeroportuale** (piano di rischio ai sensi dell'art. 707 del Codice della navigazione, specifiche tecniche ENAC)

23.7 ☐ Altro (specificare) _____

In caso di area/immobile assoggettato ad uno o più dei sopracitati vincoli

23.7.1 ☐ **si allegano le autocertificazioni** relative alla conformità dell'intervento per i relativi vincoli

23.7.2 ☐ **si allega la documentazione necessaria** ai fini del rilascio dei relativi atti di assenso
(*) (variabile, solo nel caso di richiesta contestuale di atti di assenso presupposti alla SCIA)

23.7.3 ☐ il relativo atto di assenso è stato rilasciato con prot. _____ in data _____
(l'opzione è ripetibile in base al numero di vincoli che insistono sull'area/immobile)

ASSEVERAZIONE

Tutto ciò premesso, il sottoscritto tecnico, in qualità di persona esercente un servizio di pubblica necessità ai sensi degli artt.359 e 481 del Codice Penale, esperiti i necessari accertamenti di carattere urbanistico, edilizio, statico, igienico ed a seguito del sopralluogo, consapevole di essere passibile dell'ulteriore sanzione penale nel caso di falsa asseverazione circa l'esistenza dei requisiti o dei presupposti di cui al comma 1 dell'art. 19 della L. N. 241/90

ASSEVERA

ai sensi dell'art. 20 comma 1 del DPR 380/2001

la conformità del progetto agli strumenti urbanistici approvati ed adottati, ai regolamenti edilizi vigenti, e alle altre normative di settore aventi incidenza sulla disciplina dell'attività edilizia e, in particolare, alle norme antisismiche, di sicurezza, antincendio, igienico-sanitarie nel caso in cui la verifica in ordine a tale conformità non comporti valutazioni tecnico-discrezionali, alle norme relative all'efficienza energetica.

Il sottoscritto dichiara inoltre che l'allegato progetto è compilato in piena conformità alle norme di legge e dei vigenti regolamenti comunali, nei riguardi pure delle proprietà confinanti essendo consapevole che la presente PAS non può comportare limitazione dei diritti dei terzi, fermo restando quanto previsto dall'articolo 19, comma 6-ter, della l. n. 241/1990.

Data e luogo
San Severo, 4 agosto 2023

il progettista
Antonio Mezzina

INFORMATIVA SULLA PRIVACY (ART. 13 del d.lgs. n. 196/2003)

Ai sensi dell'art. 13 del codice in materia di protezione dei dati personali si forniscono le seguenti informazioni:

Finalità del trattamento: I dati personali dichiarati saranno utilizzati dagli uffici nell'abito del procedimento per il quale la presente PAS viene resa.

Modalità: Il trattamento avverrà sia con strumenti cartacei sia su supporti informatici a disposizione degli uffici.

Ambito di comunicazione: I dati verranno comunicati a terzi ai sensi della l. n. 241/1990, ove applicabile, e in caso di verifiche ai sensi dell'art. 71 del d.P.R. n. 445/2000.

Diritti: Il sottoscrittore può in ogni momento esercitare i diritti di accesso, rettifica, aggiornamento e integrazione dei dati ai sensi dell'art. 7 del d.lgs. n. 196/2003 rivolgendo le richieste al SUAP/SUE.

Titolare: SUE di CONVERSANO

***ALLEGATI* di cui all'art. 6 del D.Lgs. n. 28 del 03.03.2011**

Documentazione obbligatoria:

☒ Copia fotostatica di documento di identità;

☒ Relazione dettagliata a firma di un progettista abilitato che descriva l'intervento;

☒ Opportuni elaborati progettuali a firma di un progettista abilitato che attestino la compatibilità del progetto con gli strumenti urbanistici approvati e i regolamenti edilizi vigenti e la non contrarietà agli strumenti urbanistici adottati, nonché il rispetto delle norme di sicurezza e' di quelle igienico-sanitarie;

☒ Elaborati tecnici per la connessione redatti dal gestore di rete;

☒ Pareri, autorizzazioni, nulla osta, rilasciati dai soggetti competenti

☐ Autorizzazione unica D.D. n.158 del 30/06/2023

_____

_____

☒ Presentazione degli schemi impianti di cui al DM 37/2008:

☒ Scheda tecnica impianti di energia da fonti rinnovabili;

☒ Documentazione catastale costituita da estratto di mappa in scala 1:2000 / 1:1000 con individuazione del nuovo intervento, autenticata dal progettista, e con aggiornamento non anteriore a mesi 6;

☒ Estratto del P.R.G. con evidenziato l'immobile e/o l'area di intervento;

☒ DICHIARAZIONE CHE L'IMPIANTO NON SI TROVI ALL'INTERNO DI AREE FRA QUELLE SPECIFICAMENTE ELENCATE E INDIVIDUATE DALL'ALLEGATO 3) LETTERA f), AL DECRETO DEL MINISTERO DELLO SVILUPPO ECONOMICO DEL 10/09/2010 PUBBLICATO NELLA GAZZETTA UFFICIALE N.219 DEL 18/09/2010 (comma 9 BIS DELL'ART.6 D.LEGS 28/11)

☒ Dichiarazione dell'impresa esecutrice dei lavori.*

* L'impresa verrà nominata prima dell'inizio dei lavori.

Documentazione eventuale (in relazione alla tipologia dell'intervento):

☐ Deposito documentazione norma sismica, ovvero asseverazione tecnico;

_____

_____

Data e luogo
San Severo, 4 agosto 2023

il progettista
Antonio Mezzina



BOLLETTINO UFFICIALE
della Regione Puglia

Direzione e Redazione: Lungomare Nazario Sauro, 33 - 70121 Bari
Tel. 080 540 6372 / 6524
Sito internet: http://burp.regione.puglia.it
e-mail: burp@pec.rupar.puglia.it - burp@regione.puglia.it

Responsabile **Dott. Francesco Monaco**

Autorizzazione Tribunale di Bari N. 474 dell'8-6-1974
Edipress dei f.lli Caraglia & C. s.a.s. - 83031 Ariano Irpino (AV)

Francesco
Monaco
05.10.2023
15:46:05
GMT+01:00